Materialet er digitaliseret af

ARBEJDER MUSEET
The Workers Museum

Titel: Dansk Handels og Kontormedhjælper-Tidende
Udgiver: De Danske Handelsmedhjælperes Forbund
Udgivelsesår: 1939-1940

BRUG OG OPHAVSRET

Hele eller dele af materialet kan være beskyttet af ophavsretsloven og må kun benyttes til personlig brug. Har alle ophavere været døde i mere end 70 år, er materialet i public domain og kan anvendes frit. Husk at kreditere ophaverne.

USAGE AND COPYRIGHT

This document, or parts of this document may be copyrighted with usage limited to personal use. If all authors have been dead for at least 70 years, the document is in the public domain and may be used freely. Remember to credit the authors.

VIL DU VIDE MERE OM ARBEJDERHISTORIEN?

Besøg os på Arbejdermuseet

Søg i vores biblioteks- og arkivsamling

Dansk Handels-og Kontormedhjælper Tidende

UDGIVET AF

DANSK HANDELS- OG KONTORMEDHJÆLPERFORBUND

REDIGERET AF

GUSTAV PEDERSEN

ARBEJDERBEVÆGELSENS
ARKIV
ROSENØRNS ALLÉ 12
KØBENHAVN V.

39. Aargang 1939.

ARKIV

ANTON M. JENSEN, BOGTRYK, KBHVN.

INDHOLDSFORTEGNELSE

Redaktionsartiklerne er betegnet med *

Forbundets Anliggender.

a) Agitationen. Side

* Medlemstilgangen ... 3-17-33-46-56-65-81-92-104-116-127-140
* Radio-Udsendelse. - Et Besøg i H.K.s Ungdomsgrupper 30-42
* Stort Medhjælper-Stævne paa Møn 55-56-67-75
* Nordjydsk Stævne 67-89
* Fynsk Medhjælperstævne i Svendborg 67-78-90-102
* Stort Medhjælper-Stævne i Kolding 68-79-91-101
* De unge i Pinselejr ved Gals Klint 77
* Delingen af Afdelingen i Aars-Aalestrup 92
* Efteraars-Agitationen 111
* Hvert nyt Medlem — et Skridt mod Maalet 116
* Medlemsfremgangen fortsættes 127
* Agitationen 128-140

b) Indre Anliggender.

Baunsgaard, Georg: Ved Aarhus Afdelings 40-Aars Jubilæum 39
G. C.: H.K.s Ungdomsgruppe i Odense. - 10 Aar 113
Jensen, Aage P.: Ved Brønderslev Afdelings Jubilæum ... 125
Jensen, Hans: Ungdomsgruppen i Aarhus fylder 15 Aar 126
Nikolaisen, J. P.: Hjørring Afdeling fylder 40 Aar 123
* *Pedersen, Gustav:* Aalborg Afdeling fylder 40 Aar ... 99
* — — Hjørring Afdeling fylder 40 Aar ... 124
* — — Brønderslev Afdeling fylder 25 Aar 125
* Horsens Afdeling faar nye Lokaler 4
* Arbejdet i Aarhus 7
* Til Medlemmerne (Restance- og Opsigelsesfrist) 7-18-29-103
* Struer Afdeling - 25 Aars Jubilæum 8
* Stiftelsesfest og Faneindvielse i Haderslev 15
* Københavns Afdelings Arbejde 18
* H.K.s Sangkor i Aarhus 22
* H.K.s Sangkor i Aalborg 34
* Aarhus Afdelings 40-Aars Jubilæum 39
* Afdelingskontor i Hjørring 62
* Nyt Hovedbestyrelsesmedlem (C. V. Steengaard, Odense) 74
* Brugsforenings-Medhjælperne (Kredsrepræsentantmøde 81
* Slagelse Afdelings Kontorlokaler 93
* Studenters Medlems- og Understøttelsesret 106
* Kontingentbetaling under kortvarig Indkaldelse 128
* Vejle Afdelings 35 Aars Jubilæum 138
* Kredsmøder for Afdelingernes Tillidsmænd 138

c) Hovedbestyrelses- og Repræsentantskabsmøder.

* Hovedbestyrelsesmøde 20.—21. Novbr. 1938 5
* Hovedbestyrelsesmøde 15.—16. Januar 1939 20
* Repræsentantskabsmøderne 11. Juni 1939 80
* Hovedbestyrelsesmøde 8.—10. Juni 1939 88
* Hovedbestyrelsesmøde 14.—16. August 1939 114

d) Forskelligt.

* *Pedersen, Gustav:* Eksklusion. (Strejkebryderne fra »Alpas«-Strejken) 91
— — Eksklusion. (Svend Tage Mogensen Jensen, Aarhus) 124
* Indholdsfortegnelse 1938 7-14-26
* Ved Pladsskifte 8-16-31-52-90-100-118-126
* Husk Medhjælper-Sangbogen 8-55
* Ledig Økonoma-Stilling 8
* Den eneste rigtige Lommekalender 9
* Forbundets Emblem 18-32-82-92-98-117
* »Borshøjgaard's Venner« 22
* Hovedkontoret er lukket 38
* Rejsen til Holland 53-65-93-116
* Feriehjemmet »Borshøjgaard« 56-67-76-88
* Vor nye Økonoma paa »Borshøjgaard« 56
* Hovedkontorets Kontortid 65-81-89
* Telefondame til Hovedkontoret 67
* »Borshøjgaards Venner« har uddelt Legater 92
* H.K.s Lommebog 1940 114-128-140
* Stenograf og Maskinskriverske til Aarhus Afdeling ... 129
* H.K.s Lommebog 1940 er udkommet 140

Arbejdsløshedskassen.

* Arbejdsløshedskassernes Aarsmøde 5
* Ændringer i Arbejdsløshedsloven 16
* Arbejdsløsheden 105
* Indkaldelse til Statens civile Luftværn 128
* Hjælp under Arbejdsløshed i 1914 og 1939 129
* Juleunderstøttelse til arbejdsløse Medlemmer 134

Organisationsspørgsmaalet.

26512 A. R.: De gifte Kvinder. - Et Ord i Anledning af Ungdoms-Radioudsendelsen 64
Medlem Nr. 183: Efter Status 64
* *Pedersen, Gustav:* 1938—1939 1
* — — Bund for vort Fags Lønninger 13
* — — Lønninger, der skal rettes 25
* — — Valget, der nærmer sig 27
* — — Statistik til Lønarbejdet. Det næste Skridt mod Maalet 37
* — — Rigsdagsvalget 41
* — — 1. Maj 49
* — — Valgene og det faglige Arbejde 51

Side

* *Pedersen, Gustav:* Fremgangen i 1938—39 skal fortsætte i øget Tempo 61
* — — Skal det være Arbejdsvilkaarene? ... 73
* — — Menneskeskæbner bag Tallene 85
* — — Handels- og Kontormedhjælperne under Krig og Krise 109
* — — Arbejdsløshedsspøgelset viser sig igen 121
* — — December-Stemning 133
* — — Handels- og Kontormedhjælperne og Dagspressen 141
* En Udmeldelse 18
* Selv den billigste Ferie kræver en Minimalløn 62
* Tidens Alvor 116
* Hovedbestyrelsens Manifest til de danske Handels- og Kontormedhjælpere 145

Arbejdstiden.

* Jule- og Nytaarslukning 22
* Medens Lukkelovskommissionen arbejder 29
* Weekend-Spørgsmaalet 78
* Selv en billig Ferie stiller Krav om Minimalløn (Historie i Billeder) 80
* Radikal Ungdom og Weekend-Spørgsmaalet 90
* Stadig flere og flere gaar ind for 14-Lukning om Lørd. 100
* Tidlig Lørdagslukning 112
* Krisesituationen gør Weekend-Problemet yderligere aktuelt 128
* En Resolution om Lukkeloven 139

Det faglige Arbejde.

* *H. G.:* Lønoverenskomst i Bog- og Papirbranchen 46
* *Pedersen, Gustav:* Den nye Hovedoverenskomst 134
* Det faglige Arbejde 4-20-33-40-58-63-79-87-102-115-127-139
* Brugsforeningerne i 21. Kreds (Lolland-Falster) 4
* Medhjælpernes Minimumskrav 14
* Overenskomst om Lærlingenes Lønforhold 14
* Nye Fællesbetingelser 15
* En Anerkendelse. (Industrifagene forbereder sig) 20
* Fagets Minimallønninger 28
* Lønstatistik 40-50
* De ekstraordinære Militærindkaldelser 57
* Prisniveauet 64
* Indkaldelse til ekstraordinær Militærtjeneste 66
* Forhøjelse af Statens Timelønsatser 79
* Til Manufakturmedhjælperne 87
* Uforandret Prisniveau 101
* Hovedoverenskomst (med Dansk Arbejdsgiverforening) 135
* Overenskomst om Dyrtidstillæg til fastansatte Handels- og Kontormedhjælpere 136
* Prisniveauet 140
* Overenskomst afsluttet med »Vefa« og »Alpas« 141

Konflikter.

* *Pedersen, Gustav:* Strejken i Varehuset »Alpas«, Aarhus. Strejke varslet ogsaa for »Vefa«, Kbhvn. og »Borgporten«, Aalborg 86
* — — »Vefa«, København, »Alpas, Aarhus, og »Borgporten, Aalborg 97
* — — Varehuset »Alpas«, Aarhus, Varehuset »Vefa«, København blokeret.. 110
* — — Leopolds Varehuse 111
* Konflikten med »Vefa«, København og »Alpas«, Aarhus 126
* Overenskomst afsluttet med »Vefa« og »Alpas« 141

Side

Engageringsvæsenet.

* Ulovlig Pladsanvisning 17
* Hvad er Meningen? (Er Engageringskontoret Stikker for Principalerne) 30
* Engageringskontoret plagierer 34
* Engageringskontoret paa Børsen 62
* Nordisk Arbejderudveksling 104

Retsspørgsmaalet.

* Funktionærloven har tilbagevirkende Kraft 21
* En Dom efter Funktionærloven 27
* Sø- og Handelsretten 31-75
* Nye Medhjælperdommere ved Landsretterne 32
* Retten dømmer 41-54
* Ændringen af Regler for Valg til Sø- og Handelsretten 45
* Funktionærloven og Militærindkaldelse 76
* Indkaldtes Løn. (Sø- og Handelsrettens Dom) 87
* Pro-forma Opsigelserne er ulovlige 98
* Indkaldelser til ekstraordinær Militærtjeneste 129
* Et Aar under Funktionærloven. - Vicepræsident Robert Hove's Radioforedrag 136

Sociale Spørgsmaal.

* Forlang Feriemærker udleveret 19-30
* Funktionærloven har tilbagevirkende Kraft 21
* Ferieloven 38-57
* Værdien af Kost og Logi i Relation til Ferieloven 74
* Ferielovens Overholdelse 82
* Militærindkaldelserne 117
* Dagpengehjælp under Sygdom 117

Bag Pult og Disk.

Hansen, Oskar: Lille Vise om Herr Leopold 124
Jyde, Søren: Smil ogsaa, naar Kunden er gaaet 105
* Advarsel. - Dagbladet »B. T.« som Raadgiver 33
* Advarsel. - Udvis Forsigtighed ved Kapitalindskud ... 58
* Advarsel. - (»Fabrikant« J. Frandsen, Randers) 91-106-118

Lærlingevæsenet.

* Lærlingesager 6
* Overenskomst om Lærlingenes Lønforhold 14
* Lærlingeforhold 19
* Overvaag Lærlingelovens Overholdelse 28
* Købmændene vil legalisere Lærlingenes Bygang 32
* Lærlingeudvalgene 67
* Lærlinges Ferie 68-76
* Principiel Afgørelse vedrørende Lærlingeforhold i Brugsforeningerne 92
* Fagprøve for Handelslærlinge 100
* De daarlige Læresteder skal renses ud 127

Undervisning og Uddannelse.

* Rejselegater 8
* Handelsskoleraadet 8
* Elevstipendier 8-45-111
* Niels Brocks Handelsskole 45
* Arbejdernes Oplysningsforbunds Undervisningskursus.. 45
* Den jydske Handelshøjskole i Aarhus 82
* Fagprøve for Handelslærlinge 100
* Noget for enhver. - (Studiekredsarbejde) 115
* Den internationale Folkehøjskole i Helsingør 116
* Uddannelseskursus for Husassistenter 118

Side

Skandinavisk Samarbejde.

* Vore Frænder i Norden 43
* Nordisk Handelskursus 67-91
* Kongres i Norge 104-115

Udlandet.

* Czekoslovakiets Udslettelse 44
* Kvindernes faglige Organisering i Storbritannien 44
* Lønforhøjelser i Tyskland er strafbare 44
* Arbejds- og Erhvervsfriheden i Tyskland 44
* Svensk Arbejdstidslov for Detailhandelen 103
* En Røst fra Norge 117

Personalia.

Jacobsen, H. H.: 25 Aar i samme Firma (Gustav Lund) 64
Jensen, Carl.: Charles Poppe afgaar. 110
Jensen, Jens: Hovedbestyrelsesmedlem Harald Andersen, (25 Aars Jubilæum) 63
Jensen, Johs.: Dødsfald. (Søren Nielsen, Vorup) 92
Lauridsen, B. O.: 25 Aars Jubilæum. (Prokurist L. Andersen, Nykøbing M.) 40
Marcussen, K. Secher: Dødsfald. Bjarne Marquard, Hors. 129
* *Pedersen, Gustav:* Vilh. Jacobsen, Aarhus, 50 Aar ... 50
* — — Søren Nielsen, Vorup, død 92
* — — Tillidsmænd i 10 Aar. (P. Jensen, Løgstør. C. A. Nielsen, Stubbekøb. J. P. Hansen, Slagelse 113
* — — Tillidsmænd i 10 Aar. (Hjalmar Gregersen, København. Jens Rasch, Hadsund) 122
Skade, Magda: Tak 62
* De samv. Fagforbunds Formand død. (Chr. Jensen) ... 2
* En Redningsdaad belønnes. (Søren Nielsen, Lemvig) ... 6
* En Medhjælper opstillet til Folketinget. (Lars M. Olsen) 19
* Axel Olsson indtraadt i Arbejdsnævnet 22
* 25 Aars Jubilæum. (Helge Høxbro, København) 26
* Otto Frandsen, Løgstør, død 28
* Nye Medhjælperdommere ved Landsretterne. (Ejner Hansen, Viborg, Magnus Simonsen, København 32
* Dødsfald. (H. P. Møller, København) 54
* Mindesten for Niels Skade 62
* Knud V. Jensen's Død 74
* Afdelingstillidsmand i 10 Aar. Henry Larsen, Ringsted 74
* Nyt Hovedbestyrelsesmedlem. C. V. Steengaard, Odense 74
* Ny Formand for De samvirkende Fagforbund. (Laur. Hansen) 98
* H.K.-Medlem bliver Minister. (Axel Sørensen, Horsens) 111
* 10 Aar i Organisationens Tjeneste. (Gerda Clausen, Odense) 122
* Sølvbryllup. (Chr. Skjolding og Hustru) 122
* Kasserer i 10 Aar. (Anna Rose, Bogense) 134

Litteratur.

* Crau, Carl: 400 Mill. Kunder 8
* Tiden kræver Læsning. Bogkredsen viser Vej 22
* Caspersen, Kaj: Vinduer, der sælger 46
* Nielsen, Ebbe: Tegn selv 80
* Fabiansen, A.: Kortfattet Lærebog i Bogføring 106

Andre Foreninger.

* Boghandlermedhjælper-Foreningen dokumenterer sin Afmagt 7
* Ny Købmandssammenslutning 8
* Boghandlermedhjælperne og B. M. F. 17
* Mere Usandhed fra K. U. 20

Side

* De samvirkende Fagforbunds Generalforsamling 26
* Hvad er Meningen? Er Engageringskontoret Stikker for Principalerne 30
* Engageringskontoret plagierer 34
* Dansk Handelsblad paa Glatis 52
* Engageringskontoret paa Børsen 62
* Dansk Handelsrejsendeforbund 68

Dansk Dommer- og Politikontoristforening.

Olsen, H. C.: Afholdte Møder 34
* Bestyrelsesmødet den 4. December 1938 10
* Love, Cirkulærer og Bekendtgørelser m. v. 10
* Tillidsmedlemsvalg 34
* Berammede Møder 34
* Fremgang 58
* Bestyrelsesmødet den 30. April 1939 58-70
* Driftsregnskab fra 1. April 1938 til 31. Marts 1939 70
* Tillidsmedlemsmødet 1939 82-94
* Overarbejdsbetaling paa Grund af Mund- og Klovsyge .. 82
* Politigaarden ved at komme med 94
* Foreningsarbejdet 130

Forskelligt.

Hansen, Oskar: 1. Maj. (Digt) 50
— — Ved Radioen. (Digt) 112
— — Jul 1939. (Digt) 134
Haugbøll, Charles: Et Kulturdokument. (Filmen: Fyrstikarbejderstrejke) 137
Hermann, Aage: Uroens Aar. (Digt) 2
* Fradrag i Skatteindtægt 2-21
* A/S C. Schous Fabrikers Hjælpefond 8-82
* Børsen er bange for Frimærketyve 16
* Husholdningsregnskaber til statistisk Brug 21
* Folke-Ferie 1939 45
* Rigsdagsvalget 52-66
* Herbergs-Ringen 51-65-81-94-116
* Folke-Feries Feriehjem i Karlslunde 68
* Et misvisende Responsum 141

Fra Afdelingerne.

Aalborg 106
Aarhus 118
Aars 141
Bornholm 82
Brande 68
Brønderslev 46-68-129
Ebeltoft 34
Esbjerg 34-46-68-82-93-118-129
Faaborg 46-82-130
Fakse-Fakse Ladeplads 22
Frederikssund 68
Grenaa 68-141
Haderslev 9
Helsingør 9
Hjørring 68-141
Holsted-Brørup 68
Horsens 9-34-46-69-118
Kalundborg 9-69
Kolding 46-118
Korsør 9-69-130
København 22-93
Maribo 9-22
Middelfart 9
Nakskov 22-46-69-118-142
Nyborg 9-82-142

Side

Nykøbing F. 34-69-130
Nykøbing M. 9-69
Nykøbing S. 93
Næstved 9-58-69-130
Odense 9-22-58-130
Randers 69
Ringkøbing 69-142
Rødby 46
Sakskøbing 9-22
Silkeborg 10
Skelskør 10-69-142
Skive 142
Slagelse 58
Sorø 22-142
Stege 69-142
Struer 69-142
Svendborg 82
Sønderborg 46-94-118
Thisted 46-118-142
Varde 10-130-142
Vejle 69
Viborg 58
Vordingborg 82-142

Illustrationer.

Chr. Jensen 2
Medlemstilgangen i 1938 (Skematisk) 3
Interiør fra Horsens Afdelings nye Lokaler 4
Søren Nielsen, Lemvig 6
Medhjælper-Sangbogen 8
H.K.s Lommebog 1939 9
Nakskov-Kolleger paa Besøg i København 12
Stiftelsesfest og Faneindvielse i Haderslev 15
Boghandlermedhjælperne og B. M. F. - Kejserens nye Klæder (Tegning) 17
Lars M. Olsen, København 19
Knud V. Jensen 26
Ejnar Hansen 32
Magnus Simonsen 32
Aarhus Afdelings Forretningsudvalg 1939 39
Vilh. Jacobsen, Aarhus 50
Rigsdagsvalget. (Alsing Andersen, Gustav Pedersen, Nina Andersen, Rasmus Hansen, Fr. Dalgaard, Poul Z. Hansen, Viggo Nielsen, Lars M. Olsen) 52
Parti fra Amsterdam 53
H. P. Møller, København 54
Fra Møn 55
»Borshøjgaard« 56
Edith Botved Nielsen 56
Mindesten for Niels Skade 62
Interiør fra Hjørring Afdelings nye Kontorlokaler 63
Hovedbestyrelsesmedlem Harald Andersen 63
Gustav Lund 64
Parti fra Holland 65
Borgmester, Forretningsfører N. P. Jensen, Vejle 66
»Borshøjgaard« 67
Parti fra Kolding 68
Knud V. Jensen 74
Henry Larsen, Ringsted 74
C. V. Steengaard, Odense 74
Medhjælperstævnet paa Møn 75
Strandbillede fra Tisvildeleje 76
Gruppebilleder fra Pinselejren ved Gals Klint 77
Parti fra Banegaarden i Svendborg og Landgangsbroen ved Troense 78-90
Koldinghus Slotsruin og Raadhuset i Kolding 79-81

Side

Selv en billig Ferie stiller Krav om en Minimalløn (Tegning) 80-81
Deltagerne i Brugsforenings-Medhjælperforeningens Kredsrepræsentantmøde 81
Deltagerne i det kommunale Kursus 1939 83
Varehuset »Alpas« A/S, Aarhus 86
»Borshøjgaard« 88
Aalborg Afdelings Sangkor 89
Søren Nielsen, Randers 92
Interiør fra Slagelse Afdelings Kontorlokaler 93
Dansk Folke-Ferie og Strandhuset, Karlslunde 96
Ny Formand for De samv. Fagforbund, Laurits Hansen ... 98
Jens Jensen, Aalborg 99
Interiør fra Aalborg Afdelings Mødelokale 99
Stævnet i Kolding 101
Charles Poppe 110
Axel Sørensen, Horsens 111
P. Jensen, Løgstør 113
C. A. Nielsen, Stubbekøbing 113
J. P. Hansen, Slagelse 113
Odense Ungdomsgruppes Bestyrelse 120
Hjalmar Gregersen, København 122
Jens Rasch, Hadsund 122
Gerda Clausen, Odense 122
Hjørring Afdelings Bestyrelse 123
Lille Vise om Herr Leopold (Tegning) 124
Brønderslev Afdelings Bestyrelse 125
H. K.s Lommebog 1940 128-140
Bestyrelsen for Aarhus Afdelings Ungdomsgruppe 132
Anna Rose, Bogense 134
Vejle Afdelings Bestyrelse 138
Aalborg-Kammerater paa Udflugt 144

KOMMUNAL KONTORMEDHJÆLPER TIDENDE

* Niels Skades Død 11
* Uddannelsesspørgsmaalet 11
* Modtagne Bøger 11
* Lønarbejdet i 1938 23
* Fællesklubbens Bestyrelse 23-35
* 2. Instruktionskursus i Roskilde 23
* Kommunalt Kursus 1939 23-35-47-59-71-83-95
* Landet rundt 23-35-59-71-83-95-107-119-131
* Skal vi have en Socialskole? 35
* En principiel Dom 35
* Funktionærloven og Københavns Kommune 47
* Lovgivningsmagten og Kommunerne 59
* Vinterens Arbejde 59
* Besøg i Malmø 59
* 25 Aars Jubilæum (Harald Andersen, Aalborg) 71
* Kommunalskole paa Sjælland 71
* Købstadforeningen ansætter en Lønekspert 71
* En Sogneraadsformand gaar 107
* Købstadkommunernes Udvikling i den sidste Menneskealder 107-119-131
* Organisationen og Situationen 119
* Beredskab og Kommunalpolitik 121
* Samfundssind 121
* Pristallet og vore Lønninger 143
* Bestyrelsesmøde 143
* Dødsfald (Else Dalsager) 143
* Vinterens Kursus 143

MEDHJÆLPERUNGDOMMENS SIDE

H. G.: Aaret, vi gaar ind i 12
Et tragisk Dødsfald - Preben Mortensen 12

Side

Aage og Aksel mødes 24
Efter 6-Dages Løbet 36
Ungdommens Rundskue 36-48-108-144
Aksel og Ingeborg snakker sammen 48
Glade Timer og meget af Interesse 60
Vore Pinselejre 60
Sommer 72
Lidt om Ferien 84
Kort og godt 84
Dansk Folke-Ferie og Strandhuset, Karlslunde 96
Fremad til nye Bedrifter 108
Fra Udlandet - Ungdomsarbejdet i Udlandet 108
Uvejret er brudt løs 120
Agitationen og Overbebyrdelsen med Arbejde 144
Tysk Korrespondance. - Undervisning gratis 144

Fra Ungdomsgrupperne.

Aalborg 24-96-108-132
Aarhus 12-24-36-48-60-72-84-96-108-120-132-144
Bornholm 12-24-36-48-60-72-84-96-108-120-132-144
Esbjerg 24-36-132-144
Frederikshavn 24-84-96-132
Grenaa 12-24-72-120-132-144
Helsingør 36

Side

Hjørring 24-72
Hobro 144
Holstebro 12-24-36-132
Horsens 12-36-48-60-72-84-96-120-132
København 12-24-36-48-60-72-84-96-108-120-132-144
Køge 48-60-72-84-96-108-132
Middelfart 72-84-108
Maribo 24
Nakskov ,, ... 24-36-48-72-96-108-120
Nykøbing F. 36
Nykøbing M. 60-132
Næstved 12-24-132
Odense 12-24-48-60-72-84-96-108-120-132-144
Randers 12-60-72-84-96-108-120-132-144
Ringsted 24
Roskilde 12-24-36-48-60-72-84-96-108-120-132-144
Silkeborg 72-96
Skive 60
Slagelse 24-36-72-96-132
Sorø 120
Svendborg 48-132-144
Sønderborg 144
Thisted 24-36-132
Vejle 24-48
Viborg 24-36-60-132

ARBEJDERBEVÆGELSENS
ARKIV
ROSENORNS ALLÉ 12
KØBENHAVN V.

Dansk
Handels-og Kontormedhjælper Tidende

Nr. 1 — 1. JANUAR 1939 — 39. Aargang

ARBEJDERBEVÆGELSENS ARKIV
KØBENHAVNS AMT
KØB

1938

FOR den Journalist, der skal give et Resumé af de store Begivenheder i 1938 maa det være en næsten uoverkommelig Opgave at faa Stoffet presset sammen i en enkelt Oversigt. Den ene Episode efter den anden satte jo Europas Nerver i en Spænding, der ofte nærmede sig Bristepunktet.

Da det imidlertid bliver mere og mere klart, at vort Land er saa lidt egnet som muligt til at spille i det store Verdensorkester, vil det ikke være urimeligt, at de Bemærkninger, der her skal anføres om 1938, omhandler vor Organisation og dens Arbejde for vor Stand.

— — —

1938 begyndte med Udvalgsforhandlingerne om *Funktionærloven* og med en fuldkommen hysterisk Agitation mod os i en Række Blade, fordi vi mødte det konservative Stavnsbaandsforslag med Kølighed. I Kredse, hvor man aldrig havde bestilt andet end at arbejde for Forringelse af Handels- og Kontormedhjælpernes Løn- og Arbejdsvilkaar, fortalte man, tidlig og sent, at vi modarbejdede Medhjælpernes Interesser.

Der blev saa stille i samme Kredse, da Loven var en Kendsgerning.

— — —

Vi overvurderer ikke Loven og dens Muligheder for at løfte vor Stand socialt og økonomisk, men vi værner om de Rettigheder, den giver vore Kolleger, og vi værner først og fremmest vort Fags Ret til Indflydelse paa egne Løn- og Arbejdsvilkaar.

Her var det for saa vidt heldigt, at Lovens Vedtagelse skete paa et Tidspunkt, da Trangen til at beskytte de lønmæssige Interesser gennem kollektive Overenskomster var stærkt voksende.

— — —

At dette ikke er en løs Paastand, fremgaar alene af den Kendsgerning, at der i 1938 er mere end 7000 Handels- og Kontormedhjælpere, der har indmeldt sig i Organisationen, og der er ingen Tvivl om, at der er mange Tusinde, der blot mangler at øge deres Mod det Minimum, der skal til for at omsætte Ønsker og Haab i Arbejde og Handling.

Vore Afdelinger er ikke kommet sovende til dette Resultat, og der er Grund til at yde det Arbejde, der her er udført — ofte et enerverende ubetalt Fritidsarbejde — den mest uforbeholdne Anerkendelse.

— — —

Vi slutter Aaret med 32,000 Medlemmer, og vi skal heldigvis ikke nøjes med at maale Værdien af vort Arbejde udelukkende i Medlemstal.

Alene i Aaret 1938 har vore 731 kollektive Overenskomster og vort øvrige organisatoriske Arbejde betydet Millioner Kroner i direkte og indirekte Fordele, men vi glemmer ikke, at Aarets Arbejde og Resultater kun var Indledning til det store Gennembrud, der sikrer hele vort Fag den økonomiske Beskyttelse, det har Krav paa, og som kun en stadig mere omfattende Udvidelse af Overenskomstomraadet kan give.

Naar 1938 desuagtet vil gaa over i vort Fags Historie som et af de skelsættende Aar, er det, fordi vi organisatorisk er blevet konsolideret og styrket saa stærkt, at ingen nu kan standse vor Fremgang.

Derfor véd vi, at vi baade *kan* og *vil* tage det næste store Skridt fremad allerede i

1939.

Gustav Pedersen.

Uroens Aar.

Vi har lyttet til Hadets bestandige Raab
fra en vanvittig Verden derude,
vi har rystet af Gru, vi har skælvet af Haab,
vi saa' Skæret af Ild bag vor Rude.
Der var aldrig en Morgen, hvor Luften var ren,
vi saa' Magten slaa ned paa sit Bytte,
og vi frøs, saa vi gøs, gennem Marv, gennem Ben,
til vi knap turde læse og lytte.

Vi fik hver Dag fortalt, nu var Ragnarok nær,
alle Penge blev brugt til Patroner,
og der blev smedet Sværd af hvert Plovjern og Skær,
Kirkens Klokker blev støbt til Kanoner;
der blev rustet paa Jord og paa Hav og i Luft,
der blev opfundet djævelske Stoffer,
medens Verden forkyndte: Kun *Fred* er Fornuft,
var det *Krigen*, den bragte sit Offer.

Og de Store har kæmpet for Magten at faa,
og til Tider var Sværdene fremme,
naar de skændtes, de Store, saa skælved' de Smaa,
det var dem, der fik Kroppen i Klemme!
Og den angstfulde Spænding bestandig bestaar,
den kan slappes for atter at spændes,
thi skønt Verden paa Randen af Afgrunden gaar,
skal den kives og kævles og skændes.

Selve Lyset og Dagen vi tvivlede paa,
til vort Livshaab fik brækket sin Vinge,
for maaske er det Dag bag ved Skyernes Graa,
men vi véd ikke, hvad den vil bringe.
Naar Traktater om Freden beseglede blev,
Diplomaterne smilede »smørret«,
for de vidste jo bedst, at Traktaten, de skrev,
skulde brydes, før Blækket var tørret.

Og det leende Barn, som paa Vugge-Lin laa,
mens det lo til sin Sølv-Rangles Bjælder,
som sin Daabsgave faar det en Gasmaske paa
og et Rum i en gassikker Kælder;
hør' en Vuggesang lyder fra Nær og fra Fjærn,
den er digtet af Hadets Profeter,
og den klirrer af Staal, og den rasler af Jærn
under Trommeslag, Tramp og Trompeter.

Hver den Stat, der var svag, den blev slagtet en Dag,
den Dag, Magten fik *Lyst* til at slagte,
hvert et Løfte, der gaves, blev blot et Bedrag,
kun et Judas-Kys til den forsagte!
Til det Folk, der maa slide for Brændsel og Brød,
men som nødig vil lønnes med Skammen,
fra et Uroens Aar dette Varsels-Raab lød:
Hold sammen! Hold sammen! Hold sammen!

Aage Hermann.

De samvirkende Fagforbunds Formand død.

Ganske uventet og pludselig afgik De samvirkende Fagforbunds Formand, Chr. Jensen, ved Døden den 3. December under et Ophold i Estland, kun 59 Aar gammel.

Dette Dødsfald har vakt dyb Vemod og Sorg i alle Kredse, der havde Berøring med D. s. F.s dygtige og sympatiske Formand. Chr. Jensen stod jo i sin Manddoms fulde Kraft, fuld af Virkelyst og til Stadighed i fuld Vigør paa de Poster, de danske Arbejdere satte ham.



Chr. Jensen.

Chr. Jensen, der kun naaede at virke som Formand for Landsorganisationen i to Aar, havde et langt og arbejdsomt Liv i Arbejderklassens Tjeneste bag sig, fra han som ganske ung kom ind i Fagbevægelsen og blev sine Kollegers Tillidsmand i Tobaksfirmaet A. M. Hirschsprung & Sønner. Senere blev han Formand for Tobaksarbejderforbundets københavnske Afdeling, derefter for Forbundet, hvilken Stilling han beklædte i 11 Aar, indtil han i 1929 valgtes som Næstformand i De samvirkende Fagforbund.

Under Vilh. Nygaards langvarige Sygdom ledede Chr. Jensen i Virkeligheden Hovedorganisationen, og det føltes ganske naturligt, at han ved Nygaards Død i 1936 valgtes til Formand.

Chr. Jensen havde ogsaa politiske Tillidsposter, saaledes var han Borgerrepræsentant i København og Medlem af Folketinget.

I internationale Kredse var han en kendt og skattet Personlighed, og det sociale Arbejde havde hans levende Interesse.

Han var en god Kammerat og en trofast Stridsmand for sine Standsfællers Interesser. Ogsaa vi Handels- og Kontormedhjælpere skylder ham Tak for hans Hjælp til at faa Medhjælpernes Organisations- og Forhandlingsret anerkendt i mangfoldige Tilfælde, og vi beklager hans alt for tidlige Bortgang.

Chr. Jensens Minde vil ogsaa leve længe i vore Kredse.

Fradrag i Skatteindtægt.

Ved Udfyldning af Selvangivelse til Skatteväesenet har Medlemmerne Ret til at foretage følgende Fradrag:

¾ af betalt Kontingent til Forbund og Arbejdsløshedskasse (i København maa fradrages Kr. 30,00, i Provinsen Kr. 27,00) samt normalt Halvdelen af Overarbejdstillægget, uden nærmere Dokumentation dog højst Kr. 150,00.

Medlemmer, der er beskæftiget i Viktualieforretninger, Bagerbutiker og lign., og for hvem der stilles Krav fra Sundhedsautoriteter eller Firmaerne om Benyttelse af rene, hvide Kitler, kan som Driftsudgift fradrage Udgiften til Vask af Kitler, men ikke til Anskaffelse eller Slid. Det Beløb, der anerkendes som fradragsberettiget, andrager 50—100 Kr.

aarlig, alt eftersom hvor ofte, der skal skiftes Kittel. —

Medlemmer, der paa Grund af Arbejdsløshed, Militærtjeneste eller andre Forhold har været helt eller delvis fritaget for Kontingentydelse, maa formindske Fradraget i Overensstemmelse hermed. — Disse Fradrag foretages, før Indtægten opføres paa Selvangivelsen.

Desuden kan der under Forsikringer fradrages Kontingentet til Arbejdsløshedskassen og Fortsættelseskassen, ialt 30 Kr. samt betalt Kontingent til Hjælpefonden. Under samme Rubrik maa tillige fradrages betalte Præmier til Syge- og Begravelseskasse, Livsforsikring, Ulykkesforsikringer o. l., dog tilsammen ikke mere end 400 Kr.

Lærlinge, der ikke betaler Kontingent til Forbundet og Afdelingen, kan som Forsikringsudgift opføre hele det Beløb, der er betalt til Arbejdsløshedskassen. Det udgør for Lærlinge over 17 Aar 24 Kr. aarlig, og for Lærlinge under 17 Aar 12 Kr. aarlig.

Som Indtægt skal medregnes den Hjælp, der er modtaget fra Sygekasse, Arbejdsløshedskasse o. l. Af Strejkeunderstøttelse fra Forbundet medregnes dog kun Halvdelen i Indtægten. Oppebaaret Kommunehjælp betragtes som Laan og skal ikke opføres som Indtægt.

Feriemærker skal ikke opgives som Indtægt før for det Aar, hvori Feriemærkerne bliver udbetalt.

Medlemstilgangen.

En Rekordmaaned.

Den kraftige Offensiv, Forbundet i Efteraaret har indledet paa det agitatoriske Omraade, har mærkbart sat sig Spor i Medlemstilgangen, saaledes at November er blevet en Rekordmaaned med Nyindmeldelser, naar bortses fra Juli, der var ekstraordinær paa Grund af Brugsforeningsmedhjælper-Foreningens Indmeldelse med 1371 Medlemmer.

Den samlede Tilgang i November har været

731 nye Medlemmer,

mod 571 i November i Fjor og mod 600 i forrige Maaned.

Tilgangen, der maa ses paa Baggrund af de afholdte Funktionærlovsmøder og den stærke skriftlige og personlige Agitation, der er sat ind, fordeler sig iøvrigt saaledes paa Afdelingerne:

København	245	Thisted	22
Aarhus	76	Esbjerg	17
Odense	47	Kolding	17
Aalborg	33	Horsens	15
Randers	23	Slagelse	13
Næstved	12	Grenaa	10
Svendborg	12	Vejle	10
Hjørring	11		

Desuden havde Holbæk og Langeland hver 8, Aabenraa og Kalundborg 7, Bornholm, Helsingør, Hillerød, Holstebro, Maribo, Nykøbing F. og Viborg hver 6, Brønderslev, Nakskov og Ringsted hver 5, Fredericia, Nibe, Nykøbing S., Roskilde og Skive hver 4, Frederikssund, Haderslev, Korsør, Nyborg, Nykøbing M. og Sønderborg hver 3. Desuden er fra 30 Afdelinger modtaget et færre Antal Indmeldelser.

Det er et godt Arbejde, Afdelingerne her har udført, og vi siger dem Tak derfor, og vi føjer hertil Forhaabningen om, at Agitationsarbejdet maa blive fortsat med samme Energi i det kommende Aar.

Aarets Høst.

Det samlede Resultat af Aaret 1938 er 7293 nye Medlemmer. Heri er dog medtaget December 1937 i Stedet for 1938, idet Tilgangen i December 1938 ikke i nærværende Øjeblik kan gøres op. Af hosstaaende grafiske Oversigt vil det fremgaa, hvorledes Indmeldelserne fordeler sig paa de enkelte Maaneder.

Endvidere viser Tabellen Medlemstallets Vækst gennem de sidste 6 Aar.

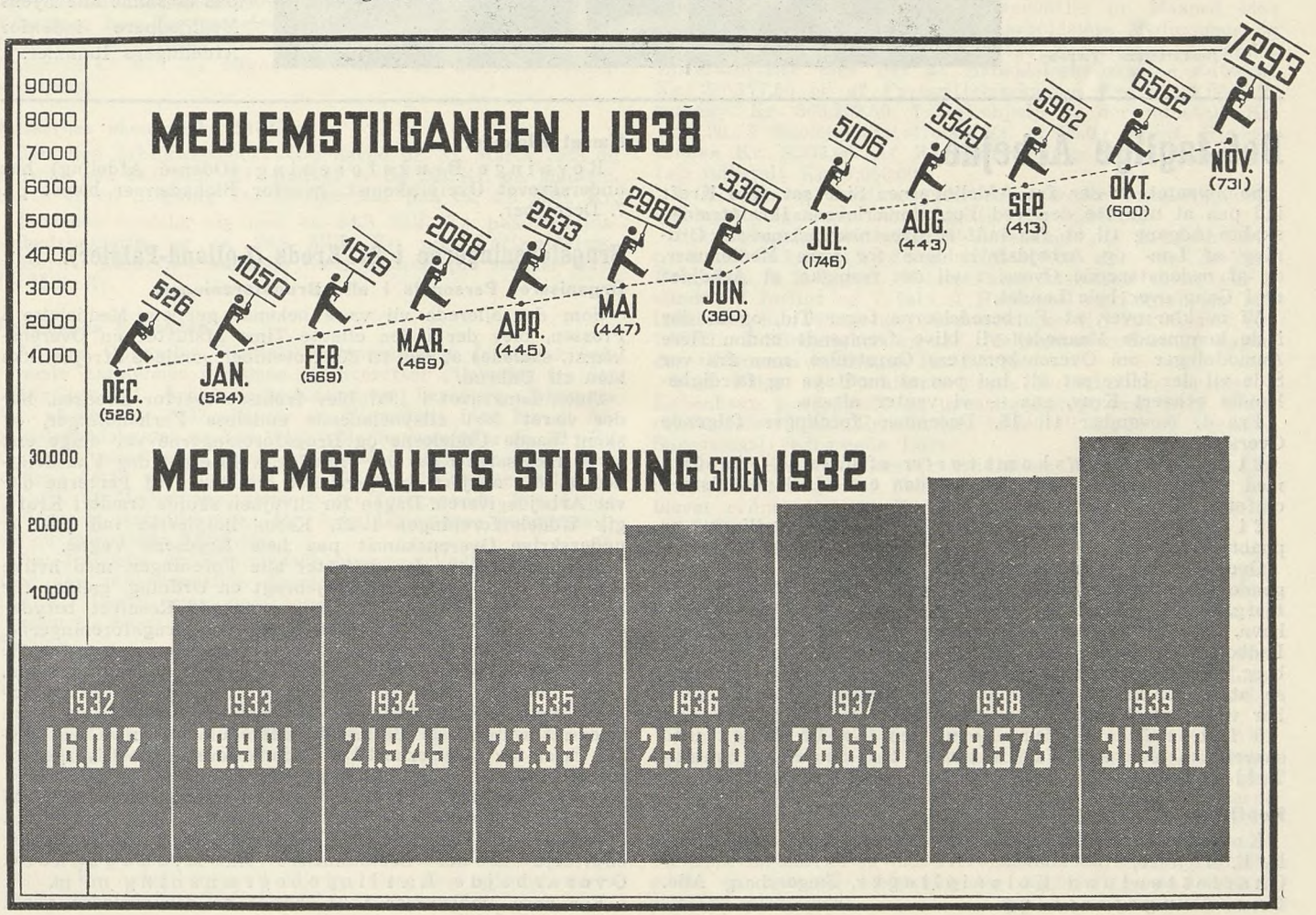

Horsens Afdeling faar nye Lokaler.



Et Kig fra Ekspeditionskontor gennem privat Kontor til Bestyrelsesværelse.

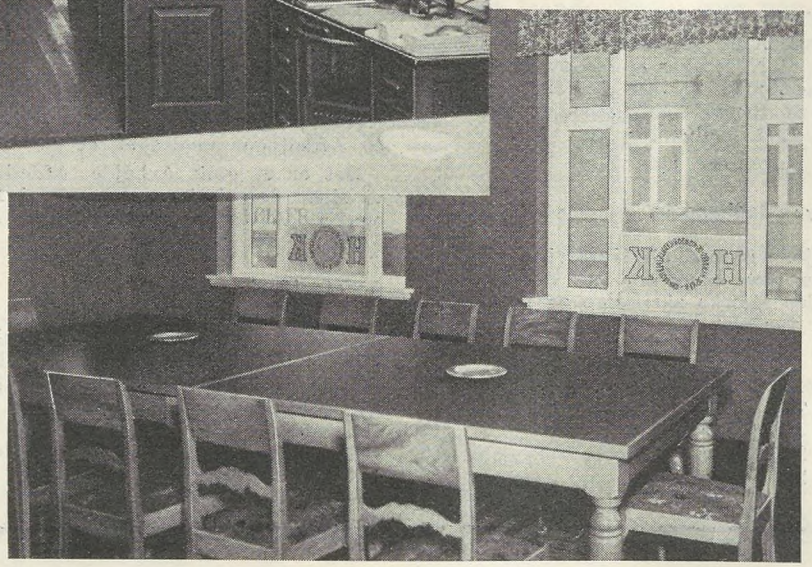

Bestyrelsens Værelse.

Igennem mange Aar har Horsens Afdeling haft til Huse i Arbejdernes Forsamlingsbygning, men man har nu ønsket at gøre Forandring — ikke mindst for at kunne udnytte de agitatoriske Muligheder, der ligger i at have Kontoret mere centralt beliggende end før.

Afdelingen har nu installeret sig i en god og centralt beliggende Ejendom, Smedegade 1, hvor man paa 1. Stal har lejet en 3-Værelsers Lejlighed, der nu smagfuldt er indrettet til Kontor. Foruden Ekspeditionskontor er der et særligt Formandskontor samt et rummeligt Bestyrelsesværelse.

Afdelingen, der i Efteraaret har skiftet Formand, idet den hidtidige Sekretær, K. Secher Marcussen, har afløst Sv. Aa. Christensen, er fortrinligt arbejdende og tæller nu over 850 Medlemmer. Vi føler os overbevist om, at de nye Kontorer vil betyde en yderligere Støtte i Bestræbelserne paa at samle alle Byens Medhjælpere indenfor Afdelingens Rammer.

Det faglige Arbejde.

Som ventet er der fra Afdelingernes Side sat fuld Kraft ind paa at udnytte den ved Funktionærlovens Ikrafttræden skabte Adgang til at faa indført overenskomstmæssig Ordning af Løn- og Arbejdsforholdene for vore Medlemmer, og af nedenstaaende Oversigt vil det fremgaa, at Arbejdet er i Gang over hele Landet.

Vi er klar over, at Forberedelserne tager Tid, og at der i de kommende Maaneder vil blive fremsendt endnu flere Anmodninger om Overenskomsters Oprettelse, men fra vor Side vil der blive sat alt ind paa at modtage og færdigbehandle ethvert Krav, saa — vi venter altsaa.

Fra 1. November til 15. December foreligger følgende Oversigt:

31 nye Overenskomster er afsluttet — deraf 11 med Landbrugsforeninger, hvoraf den ene (Lolland-Falster) omfatter 85 Brugsforeninger.

21 nye Lønsager er rejst, og Forhandlinger er paabegyndt.

Ovennævnte nye Overenskomster og Lønsager angaar følgende Afdelinger: Aabenraa, Aalborg, Aarhus, Brørup, Esbjerg, Fakse, Hadersiev, Hjørring, Hobro, Horsens, København, Maribo, Nakskov, Nykøbing M., Næstved, Odense, Padborg, Randers, Ringsted, Roskilde, Silkeborg, Skanderborg, Skive, Slagelse, Svendborg og Vejle, og man vil heraf se, at der er mange Afdelinger, hvor Lønsager ikke tidligere har været rejst, der nu har faaet Gang i Arbejdet.

9 løbende Overenskomster er fornyet med saavel Løn- som andre Forbedringer. 2 Overenskomst-Tillæg er afsluttet og 1 Lønaftale er truffet.

Konflikter.

Konflikt er løbende med:
H. E. Bonne, København,
Charlottenlund Koloniallager, Jægersborg Allé.
Læsø Brugsforening.

Hævet Blokade:

Revninge Brugsforening (Odense Afdeling) har underskrevet Overenskomst, hvorfor Blokaden er hævet pr. 7. December.

Brugsforeningerne i 21. Kreds (Lolland-Falster).

Organiseret Personale i alle Brugsforeninger.

Som det allerede vil være bekendt gennem Meddelelse i Pressen, blev der i den ellevte Time afsluttet en Overenskomst, saaledes at den til 30. November varslede Strejke ikke kom til Udbrud.

Siden Lønkravet i 1937 blev fremsat overfor Kredsen, har der været ført tilsyneladende endeløse Forhandlinger, og skønt baade Uddelerne og Brugsforeningerne var enige om, at de fremsatte Krav var rimelige, voldte det dog Vanskelighed at faa afgjort Spørgsmaalet om, hvem af Parterne der var Arbejdsgiveren. Dagen før Strejken skulde træde i Kraft, gik Uddelerforeningen i 21. Kreds imidlertid ind paa at underskrive Overenskomst paa hele Kredsens Vegne.

Overenskomsten, der omfatter alle Foreninger, med hvilke der ikke i Forvejen var tilvejebragt en Ordning, gælder for 85 Brugsforeninger, og det her opnaaede Resultat betyder en Forenkling af Lønarbejdet ude i Landbrugsforeningerne, idet Overenskomsten hviler paa det Grundlag, at eventuelt foreliggende Spørgsmaal nu kan forelægges Uddelerforeningen.

Umiddelbart efter at Overenskomsten var en Kendsgerning, blev der tilstillet alle Uddelere en Afskrift samt en Oversigt vedrørende Beskæftigelsesregulativet med en fastsat Frist for Uddelerne til at indanke eventuelle Divergenser i Opfattelsen af nævnte Regulativ.

Overenskomstens Lønsatser er de samme som i den af M.F. hidtil anvendte Normal-Overenskomst. Det fastsættes, at Medhjælperne skal være organiseret, og endvidere er der Bestemmelser om Middagspause, Overarbejde, Lærlingebegrænsning m. m.

For vore Medlemmer i 21. Kreds er der saaledes naaet

et godt Resultat for det Lønarbejde, man loyalt har staaet sammen om, og der er ved det opnaaede blevet skabt en Overenskomst, som kan blive Normen for fremtidigt Lønarbejde i Landbrugsforeningerne. Flere M.F. Kredse udfolder da ogsaa i denne Tid en livlig Agitation for at faa alle Kolleger med i Organisationen og faa oprettet Overenskomst, hvilket i det lange Løb vil vise sig at være til lige stor Fordel for saavel Personale som Brugsforening.

Arbejdsløshedskassernes Aarsmøde.

Kassernes Virksomhed i 1937—38.

Arbejdsløshedskassernes Aarsmøde afholdtes den 26. November i Studenterforeningens Festsal, hvor Arbejdsdirektør Vater aflagde Beretning om Kassernes Virksomhed i Regnskabsaaret 1937—38. Han oplyste herunder, at Kassernes Antal var 69 mod 70 Aaret forud, idet der var sket en Sammenslutning inden for Arbejdsmændenes Arbejdsløshedskasse. Det samlede Medlemsantal var ca. 452,000, hvilket var en Stigning paa ca. 20,000 i Aarets Løb.

Den udbetalte Understøttelse.

I ordinær Understøttelse er af Hovedforsikringen udbetalt ialt 53,8 Mill. Kr., og hertil kommer 25,3 Mill. Kr., udbetalt af Fortsættelseskasserne, og 5,3 Mill. Kr., udbetalt i Brændselshjælp. Ialt er der saaledes i Understøttelse udbetalt 84,4 Mill. Kr. Administration og Frikontingent har kostet 3 9 Mill. Kr.

Antallet af ledige Dage har i 1937—38 været ialt 28,3 Mill. mod 24,5 Mill. i det foregaaende Aar. Stigningen har saaledes andraget 11,5 pCt., og Stigningen i Antallet af ledige Dage pr. Medlem har været ca. 10,3 pCt.

Kassernes Indtægter.

Arbejdsløshedskasserne bærer selv en stor Del af disse Udgifter. Medlemsbidraget har saaledes andraget 41,7 Mill. Kr., og desuden er der i Statstilskud modtaget 30,7 Mill. Kr. og i andre Indtægter herunder Renteindtægt 3,2 Mill. Kr. Ydermere har Fortsættelseskasserne i Refusion af udbetalt Understøttelse faaet udbetalt 12,6 Mill. Kr. Derudover har Kasserne 4,7 Mill. Kr. tilgode i Refusion for udbetalt Brændselshjælp.

Kassernes økonomiske Stilling.

Samtlige Arbejdsløshedskasser havde pr. 31. Marts 1938 en Formue paa 93,6 Mill. Kr., hvilket er lig 207 Kr. pr. Medlem. Dette er en Stigning fra forrige Aar paa ca. 4,6 Mill. Kr.

Formuen fordeler sig med ca. 64,8 Mill. Kr. paa Arbejdsløshedskasserne og ca. 28,8 Mill. Kr. paa Fortsættelseskasserne. Kassernes samlede Gæld androg pr. samme Dato 1,8 Mill. Kr.

Aarslønnen i Fagene.

Af den Opgørelse, Statistisk Departement foretager vedrørende Aarslønnen i Fagene, og hvorefter Tilskudet fra det Offentlige til Arbejdsløshedskasserne beregnes, fremgaar det, at der for 1937—38 var en Fremgang, idet kun 8 Arbejdsløshedskasser med ca. 44,000 Medlemmer eller ca. 10 pCt. af Medlemsbestanden havde en Aarsløn paa under 2,000 Kr., medens dette var Tilfældet for 198,000 Medlemmer eller ca. 26 pCt. af Medlemsbestanden i det foregaaende Aar. Dette skyldes, at Arbejdslønnen for Arbejdsmændene gennemsnitlig nu overstiger 2000 Kr.

For Handels- og Kontormedhjælpernes Vedkommende androg den gennemsnitlige Aarsløn for det nævnte Aar Kr. 2,147.00. Hertil maa dog bemærkes, at der ogsaa tages Hensyn til Aarets Arbejdsløshed ved Fastsættelsen af denne Aarsløn.

En Resolution.

Aarsmødet vedtog en Resolution, hvori udtales Tilfredshed med de af Regeringen udfoldede Bestræbelser for at fremme Beskæftigelsen her i Landet.

Derefter hedder det: »Aarsmødet maa dog med Beklagelse konstatere, at der stadig er et stort Antal Arbejdsløse, derunder ikke mindst de helt unge og de ældre Arbejdere.

Aarsmødet anser det derfor yderst paakrævet, at der træffes Foranstaltninger til for den forestaaende Vinter at komme de Arbejdsløse til Hjælp, som har opbrugt deres forsikringsmæssige Understøttelse.«

Arbejdsnævnet.

Der foretoges derpaa Valg af 3 Repræsentanter til Arbejdsnævnet. Genvalgt blev Hans Hansen, Tobaksarbejderne, medens Marius Sørensen, Arbejdsmændene og Fanny Jensen, Kvindeligt Arbejderforbund nyvalgtes. Som første Suppleant valgtes Hovedkasserer Aksel Olsson, H.K., og det oplystes, at han allerede pr. 1. Januar 1939 vilde indtræde i Nævnet, idet Johannes Nielsen, Arbejdsmændene, til dette Tidspunkt udtræder af Nævnet.

Hovedbestyrelsesmøde.

Søndag den 20. og Mandag den 21. November 1938 afholdtes kvartaarligt Hovedbestyrelsesmøde paa Forbundets Hovedkontor i København.

Forretningsfører Gustav Pedersen aabnede Mødet med en Mindetale over H. Hein, Hjørring, der var afgaaet ved Døden efter 34 Aars Formandsskab.

Efter at Forhandlingsprotokollerne var oplæst, aflagde Forretningsføreren Beretning, hvorunder han omtalte en Række indre Forhold.

Om Medlemsbevægelsen oplystes det, at der i Maanederne April—Oktober havde været en Tilgang paa 4474 nye Medlemmer, og Medlemsantallet pr. 30. September androg derefter 31,480. Hjælpefondens Medlemsantal var steget til 2,895.

Der var siden sidste Hovedbestyrelsesmøde paabegyndt 5 7 Lønsager, hvoraf 18 var helt nye Sager. Der var afsluttet 89 Overenskomster, deraf var 65 nye, og af disse igen 46 afsluttet med Landbrugsforeninger.

Forretningsføreren omtalte særlig Forhandlingerne med Firmaet Vilh. Langes Cigar- og Tobaksfabriker A/S, Slagelse, og Konflikten over for Herning Kommune, der var resulteret i Tilsagn om Forhandling.

Der var for Tiden løbende 456 Lønsager omfattende ca. 2200 Medlemmer, og Forbundet har nu 702 i Kraft værende Overenskomster. Der var oprettet 5 nye Klubber, og det samlede Antal Klubber var derefter 241.

Af Hovedkasserer Aksel Olssons Beretning fremgik det, at der i Juli Kvartal gennemsnitlig pr. Maaned blev udbetalt Understøttelse til 1043 arbejdsløse Medlemmer og gennem Fortsættelseskassen til 429 Medlemmer. I samlet Understøttelse blev der af Arbejdsløshedskassen udbetalt Kr. 230,177.50 og af Fortsættelseskassen Kr. 78,052.00, tilsammen Kr. 308,229.50. I Rejsehjælp er der udbetalt Kr. 1.533.20. I Skoleunderstøttelse Kr. 5,106.00 og af Hjælpefonden Kr. 8,939.00. Af Reservefonden er der i Kvartalets Løb udbetalt Kr. 7,050.60.

I Tilknytning hertil gav Hovedkassereren forskellige Oplysninger angaaende administrative Spørgsmaal.

Forretningsføreren aflagde Beretning om Retshjælpens Virksomhed og oplyste, at der var bevilget Retshjælp i 9 Sager. 10 Sager var afsluttet, deraf var 5 vundet, 4 forligt og 1 tabt. I Hovedstol og Renter var ialt inddrevet Kr. 968.08 og i Omkostninger Kr. 224.83, ialt Kr. 1,192.91. I Mindelighed er af Afdelingerne ordnet 10 Sager, der tilsammen indbragte Kr. 400.52.

Som Følge af Funktionærlovens Ikrafttræden er der i København paabegyndt en ugentlig Spørgetime, hvor Overretssagfører Ejnar Hansen har været til Stede og besvaret Spørgsmaal vedrørende Loven.

Der har desuden været behandlet en Række Sager vedrørende Udleveringen af Feriemærker, men disse Sager er alle blevet ordnet ved, at Forbundet har tilskrevet Firmaerne.

Af Beretningen om Ungdomsarbejdet fremgik, at der var 48 Ungdomsgrupper, og at der i Maanederne August/Oktober har været en Tilgang af 795 Lærlinge og Medhjælpere under 20 Aar. Der har været afholdt 26 Lærlingemøder med 3,500 Tilhørere, og forskelligt Agitationsmateriale er udsendt.

Paa Forslag af Forretningsudvalget vedtoges det at overdrage Feriehjemmet »H.K.s Strandhus«, Karlslunde, kvit og frit til »Folke-Ferie«. C. Schous Fabriker A/S.s Godkendelse af Overdragelsen var indhentet.

Paa Mødet behandledes endvidere Feriehjemmenes Forhold, Agitationen samt en Række faglige Spørgsmaal, derunder Forhandlingerne med Arbejdsgiverforeningen om Ændring i Hovedoverenskomsten, Fællesbetingelserne samt Oprettelse af Overenskomst om Lærlingelønningerne og om Lønningerne for Specialarbejdere. Forhandlingerne om Fællesbetingelserne og om Overenskomst om Lærlingelønningerne var ført til Afslutning, og de foreliggende Overenskomster godkendtes.

Det vedtoges at opsige Overenskomsten med Dansk Textil Unions Principal-Afdeling for Provinsen, og desuden omtaltes Lønforhandlingerne med Brugsforeningerne i 21. Kreds, over for hvilke der var varslet Strejke pr. 1. December, da det ikke var lykkedes ved de afholdte Forhandlinger at faa Overenskomst oprettet. Det vedtoges at føre denne Sag videre med alle til Raadighed staaende Midler.

Det vedtoges i Sommeren 1939 at afholde kommunalt Kursus, idet det blev vedtaget at undersøge, hvor dette kunde afholdes, efter at »H.K.s Strandhus« var blevet afhændet.

Det vedtoges endvidere at rette Henvendelse til Statsministeriet med Krav om at faa foretaget Undersøgelse af Uddannelsesforholdene for det statsansatte Personale.

Endvidere vedtoges det at forhøje Bevillingerne til Stipendier til Medlemmer paa Den danske Andelsskole ved Middelfart til Kr. 4,000.00 for indeværende Regnskabsaar.

Derudover behandledes yderligere en lang Række Sager, forinden Mødet sluttede Mandag Eftermiddag.

Lærlingesager.

Da det viser sig, at der rundt omkring i mange Byer findes Principaler, som lader fuldstændig haant om Lærlingelovens Bestemmelser, har vore Afdelinger Landet over taget et energisk Arbejde op for at faa rettet disse Lærlingeforhold, som lader meget tilbage at ønske, for at de kan blive i Overensstemmelse med den nugældende Lærlingelov. Endvidere udfolder Afdelingerne et stort Oplysningsarbejde for at gøre Lærlingenes Forældre bekendt med Lærlingelovens Bestemmelser og de Forpligtelser, der paahviler Principalerne.

Vi bringer nedenstaaende Meddelelse om saadanne Sager, hvor Afdelingerne har grebet ind:

En Lærling tilkendt 1000 Kr. i Erstatning.

Med Bistand af Kolonialafdelingen i København har en Lærling, som var ansat i A. Greens Koloniallager, P. Bangsvej 99, ved Lærlingevoldgiftsretten faaet tilkendt 1000 Kr. i Erstatning for uretmæssig Bortvisning.

Læreforholdet, der begyndte 1. Januar 1938, blev af Principalen den 30. November 1938 fordret ophævet, uden at denne nærmere kunde præcisere sine Ankepunkter.

Principalen maatte i Lærlingevoldgiftsretten indrømme, at hans Afskedigelse af Lærlingen ikke kunde begrundes i saadanne Forhold, som omhandles i Lærlingelovens § 16, og Voldgiftsretten dømte derfor Principalen til at betale det ovennævnte Erstatningsbeløb.

Manglende Lærekontrakt og ingen Sommerferie. 5 Principaler dømt.

For ikke at have oprettet skriftlig Lærekontrakt med Lærlinge under 18 Aar samt for ikke at have givet Lærlingene den i Loven foreskrevne Ferie paa 14 Dage har Købmændene William Nielsen, Johs. Johansen, Svend Aage Larsen og Fr. Vilh. Christensen, alle af Brønderslev, maattet betale en Bøde til Statskassen paa 30 Kroner hver.

Endvidere har Købmand Chr. Hjorth, Brønderslev, maattet betale en Bøde paa 10 Kr. til Statskassen for i afvigte Sommer at have undladt at give sin Lærling den ham tilkommende Sommerferie.

Carl Schepler, København og øvrige Byer.

Det faglige Lærlingeudvalg har undersøgt Læreforholdene i ovennævnte Virksomhed og har forlangt Lærekontrakter oprettet i denne Virksomheds mange Udsalg Landet over, hvor Læreforholdene hidtil ikke har været de bedste. Det er Meningen, at der senest inden den 1. Marts skal være oprettet Lærekontrakter for samtlige de Elever, som Firmaet Landet over beskæftiger.

At Forholdene hidtil ikke har været de allerbedste, viser en ganske frisk Sag, hvor en kvindelig Elev blev antaget som Lærling i et af Firmaets Udsalg i København.

Den unge Pige og hendes Forældre var holdt i Uvidenhed om, hvilken Filial, hun skulde oplæres i. Først selve Dagen den 1. December fik hun Besked paa den Maade, at hun blev afhentet i sit Hjem pr. Varebil og derpaa bragt ud paa sin Læreplads.

De første 4 Dage blev den unge Pige i saa høj Grad anvendt til Overarbejde (Rengøringsarbejde), at hun var klar over, at Forholdene ikke kunde være helt i Overensstemmelse med det, der var lovligt.

Ved Organisationens Indgriben viste det sig, at Arbejdsforholdene ogsaa paa andre Omraader var i Strid med Lærlingeloven. Organisationen tog Ansvaret for at lade den unge Pige holde op med det samme og krævede overfor Firmaet, at det skulde tilbagekøbe nogle Kitler, som man havde forlangt, at Eleven skulde anskaffe sig, ligesom man krævede den Løn, der tilkom Eleven. Alene det her nævnte Tilfælde viser, hvor nødvendigt det er, at det faglige Lærlingeudvalg har grebet ind og forlangt Kontrakter oprettet.

En »godgørende« Boghandler.

Boghandler August Bangs Eftf. (Ernst Philipson), Vesterbrogade, København, havde ansat en Lærling pr. 1. November 1938.

Lærlingen blev den 19. November imidlertid klar over, at han ikke ønskede at fortsætte, og da der paa dette Tidspunkt — i Strid med Lærlingeloven — endnu ikke var oprettet Lærekontrakt, meddelte Lærlingens Moder Principalen, at hun gerne ønskede, at Lærlingen fratraadte den 1. December, idet hun da havde en anden (og bedre) Læreplads til sin Søn.

Principalen nægtede at lade Læreforholdet ophøre den 30. November, og da Lærlingen alligevel udeblev for ikke at miste Chancen for at opnaa den anden Læreplads, nægtede Principalen at udbetale Løn for November Maaned, hvor han yderligere til den sidste Dag havde brugt Lærlingen til Overarbejde langt ud over det tilladelige.

For at vise sit gode Sindelag skænkede Principalen Lærlingens Løn til en velgørende Institution. — Det er jo som bekendt ingen Kunst at være velgørende paa andres Bekostning, og Organisationen har naturligvis ogsaa grebet ind i denne Sag.

— — —

Idet vi henviser til vore tidligere Meddelelser her i Bladet angaaende Lærlingelovens Bestemmelser, som vi maa kræve overholdt, opfordrer vi vore Medlemmer, som maatte blive klar over, at Overtrædelser af Loven finder Sted, til at rette Henvendelse til den lokale Afdeling.

En Redningsdaad belønnes.

H.K. Formand tildeles 300 Kr. af Carnegie Fonden for kæk Redningsdaad.

I Juni Maaned i Fjor var Formanden for Lemvig Afdeling, Søren Nielsen, til Gymnastikfest i Svinkløv, hvor han var ude at bade i Vesterhavet. Medens han var i Vandet, hørte han Raab om Hjælp længere ude fra. Han svømmede straks ud for at hjælpe og fandt to unge Mennesker (daarlige Svømmere), der kæmpede for Livet. Den ene klarede sig selv i Land. Den anden, en Tjenestekarl Mikael Dahl fra Thorup, gik til Bunds paa dybt Vand. Søren Nielsen dykkede ned og fik ham med stort Besvær og under Fare for eget Liv reddet i Land. Den reddede kom først til Live langt ud paa Natten, efter at Lægerne paa Fjerritslev Sygehus havde arbejdet med ham i flere Timer.

Søren Nielsen, der er ansat i Lemvig Brugsforening, har nu som Belønning for sin kække Daad modtaget 300 Kr. af Carnegie-Fonden.



Søren Nielsen.

Til Medlemmerne!

Vi maa indtrængende henstille til de Medlemmer, der staar i Restance med deres Kontingent, at al Restance indbetales inden 31. Marts, da vi tvunget af Omstændighederne ser os nødsaget til for Fremtiden at gaa mere rigoristisk til Værks end tidligere overfor Restanter.

Enhver, der pr. 31. Marts staar i Restance — selv for en Maaned — har vi i Henhold til Vedtægterne Pligt til at slette, og det samme er Tilfældet med dem, der fremtidig kommer i ulovlig Restance, hvorefter de kun vil kunne genoptages som nye Medlemmer — d. v. s. med Tab af den hidtil erhvervede Anciennitet i Arbejdsløshedskassen.

— — —

Vi henleder samtidig Opmærksomheden paa, at Medlemmerne har Pligt til at forlange den i Funktionærloven fastsatte Opsigelsesfrist, nemlig:

Efter Ansættelse i:	Principalens Opsigelsesvarsel:
3—6 Mdr.	1 Maaned til den første i en Maaned
6 Mdr.—3 Aar	3 Maaneder do. do.
3—6 Aar	4 „ do. do.
6—9 Aar	5 „ do. do.
9 Aar og derover.	6 „ do. do.

Medlemmerne er ikke berettiget til Understøttelse før tidligst fra det Tidspunkt, de — med Funktionærlovens Opsigelsesvarsel — skal fratræde deres Stilling.

— — —

Alle Oplysninger faas iøvrigt ved Henvendelse til Afdelingerne.

Arbejdet i Aarhus.

Under Omtalen af Funktionærlovsmøderne i sidste Nummer af Bladet var Aarhus Afdelings Møde ved en Fejltagelse ikke blevet medtaget. Dette beklager vi, idet Mødet i Aarhus var et særdeles velbesøgt og godt Møde. Der var ca. 1000 Mødedeltagere, og der herskede paa Mødet en udmærket Stemning, der Gang paa Gang gav sig Udslag i Tilslutning til Forretningsfører Gustav Pedersens Udtalelser, i Særdeleshed da han omtalte den dengang løbende Strejke hos Varehuset »Atlas«.

Ved Mødet fremvistes Tonefilmen »Sonnenstrahl«, der gjorde fortjent Lykke, og Formanden, Georg Baunsgaard's Opfordring til Indmeldelse blev da ogsaa fulgt af adskillige tilstedeværende uorganiserede.

Iøvrigt kan Aarhus Afdeling opvise en betydelig Medlemstilgang i indeværende Regnskabsaar, hvilket viser, at der arbejdes og arbejdes godt i Afdelingen. Ved Regnskabsaarets Begyndelse, den 1. April var Medlemstallet 1753, og ved Halvaarsopgørelsen den 1. Oktober var Tallet steget til 1862. Siden den Tid er Medlemstilgangen yderligere forøget. Saaledes var Antallet af Nyindmeldelser i Oktober 53 og i November ikke færre end 76. Det lover godt for et fint Resultat af Aarets Agitation.

Ogsaa paa det faglige Omraade er der Liv i Afdelingsarbejdet. I Løbet af Efteraaret har Afdelingen — foruden at opnaa Fornyelse af flere udløbende Overenskomster — afsluttet 6 nye Overenskomster, deriblandt Overenskomsten med Varehuset »Atlas«, der dog først tilvejebragtes efter en Konflikt. Afdelingen har flere Lønsager løbende, som man ogsaa regner med vil føre til Overenskomst, og der er ingen Tvivl om, at denne Udvikling vil fortsættes, til Gavn for Kollegerne i Aarhus.

„Boghandlermedhjælperforeningen" dokumenterer sin Afmagt.

Ovennævnte lille Brancheforening, der prøver at faa Boghandlermedhjælperne til at tro, at den kan erstatte en faglig Sammenslutning, har gennem de senere Aar bebudet Oprettelsen af en Mindstelønsoverenskomst for Faget, og man har gennem hele den lange Periode, hvor man agiterede med at ville lave en saadan Overenskomst, taget store Forskud paa den Position, der derved skulde indvindes for Foreningen.

Nu er Overenskomsten blevet Virkelighed, og det mest mærkelige ved denne Overenskomst er, at det har taget Aar for at faa Den danske Boghandlerforening, Provinsboghandlerforeningen og Københavns Boghandlerforening til at tiltræde den.

Der er nemlig ingen Tvivl om, at det er den mindst forpligtende Overenskomst, som nogen Arbejdsgiversammenslutning overhovedet har kunnet slutte, hvilket igen vil sige den for Medhjælperne mest værdiløse Overenskomst, der fra Tidernes Morgen har været aftalt.

Vi skal ikke gaa Overenskomsten igennem i alle Enkeltheder, men blot nævne følgende Kendsgerninger:

1) De kontraherende Principalsammenslutninger har kun vedtaget at anbefale sine Medlemmer at indgaa paa Overenskomsten.

2) Arbejdstiden er aftalt til 58 Timer ugentlig, heri endda ikke medregnet Spisepauser.

Udover Arbejdstiden er der Forpligtelse til Oprydningsarbejde i indtil ½ Time.

De første 2 Timers Overarbejde betales kun med Timeløn uden Tillæg. Det samme gælder 14 Dages Opgørelsestid, Perioden 1.—24. December (Julemaaneden) samt 14 Dage i Skolebogssæsonen.

Ordningen sikrer altsaa Arbejdsgiverne først 58 Timers effektiv Arbejdstid pr. Uge, derudover gratis Oprydning og endelig praktisk talt alt Overarbejde, der kan fremkomme, til Timelønnen uden Tillæg.

3) Lønspørgsmaalet forpligter kun de Principaler, der tiltræder Overenskomsten, til at give en Mindsteløn paa Kr. 150.00 pr. Maaned uden nogen Art af Forpligtelse til Anciennitetsstigning.

Principalen er altsaa ikke i Strid med Overenskomsten, hvis han er i Stand til at faa Medhjælperen til at arbejde for denne Løn i flere Aar, en desværre ikke blot teoretisk Mulighed.

Denne Overenskomst lader Den danske Boghandlermedhjælper Forening aftrykke i sin Helhed i Foreningens Medlemsblad og skriver selv, at det har taget to Trediedel af B.M.F.s foreløbige Levetid at faa den gennemført og dertil, at det foreløbige Maal dermed er naaet.

Hvis nogen indtil denne Offentliggørelse har tænkt sig den Mulighed, at en Brancheforening af »B.M.F.«s Karakter havde noget, der blot lignede en Chance, for at aftvinge Arbejdsgiveren Resultater, maa denne Tro øjeblikkelig forsvinde.

Det kan være slemt og er ofte meget slemt at være uorganiseret og afhængig af Principalens Forgodtbefindende, men det er trods alt værre at tro, at man er organiseret og saa i Virkeligheden kun er Medlem af en Forening, hvis eneste Resultat er at forstærke Principalernes Ret til enevældigt at fastlægge Arbejdsvilkaarene.

Det er nemlig det, der er sket i dette Tilfælde, og den Lære, der nødvendigvis maa drages af denne rædselsfulde Karikatur af en Overenskomst, burde ogsaa Bankfunktionærer og Forsikringsfunktionærer, som her og der tumler med det samme Problem, tage Konsekvensen af.

Indholdsfortegnelse 1938.

Opmærksomheden henledes paa, at Indholdsfortegnelsen til Dansk Handels- og Kontormedhjælper Tidende, Aargang 1938, foreligger færdigtrykt.

Indholdsfortegnelsen kan af Medlemmer, der ønsker at opbevare Bladet, rekvireres fra Hovedkontoret, Vestre Boulevard 43, København V., og fremsendes gratis og portofrit.

Struer Afdelings 25-Aars Jubilæum.

Afdelingen i Struer fejrede sit 25 Aars Jubilæum den 4. December ved en Fest paa Schous Hotel. Medlemmerne og de mange Gæster samledes omkring Kaffebordene hvor Formanden Johs. Pedersen bød Velkommen, idet han i store Træk skildrede Forbundets Virksomhed i de svundne 25 Aar.

Derefter talte Forretningsfører Gustav Pedersen, der overrakte en Pengegave og bragte en Hilsen og Tak for Arbejdet i de 25 Aar. Han mindede om de Vanskeligheder, Organisationen havde haft i Arbejdet gennem disse Aar og slog fast, at kun gennem Enighed og Sammenhold kunde man opbygge Faget og forbedre Vilkaarene for Fagets Udøvere.

Der oplæstes en Række indløbne Hilsener, og derefter talte en Repræsentant for Fællesorganisationen, Blikkenslager Carl Petersen, der som Gave overrakte en Dirigentklokke. Endvidere talte Slagteriarbejder A. Lund og Redaktør Winther samt Rejsesekretær Johs. Jensen og Formændene for Naboafdelingerne i Holstebro og Herning.

Aftenen sluttede med Dans.

Modtagne Bøger.

Carl Crow: 400 Millioner Kunder. (H. Hirchsprung).

Denne Bog om Kina, skrevet af en Forretningsmand, der i over 25 Aar har været bosat i Landet, er yderst interessant og dertil fornøjelig. Den giver en Skildring af Kinesernes Liv og Vaner, deres Forretningsskikke, der paa mange Omraader virker pudsige paa Europæerne, og af de fremmede Handelsfolks Liv og Muligheder i dette uhyre store Rige med sin i Smag og Vaner uhyre konservativt indstillede Befolkning.

Det er en meget læseværdig Bog, der er skrevet som en Roman, men som Handelsfolk vil have stor Interesse i at stifte Bekendskab med.

Rejselegater.

Igennem Grosserer-Societetet stilles der en Række Legater til Raadighed for unge Handelsmænd, der søger videre Uddannelse i Udlandet. Som Regel kræves det, at Ansøgeren har Ansættelse i Udlandet eller i hvert Fald sikkert Tilsagn om saadan Ansættelse, og at de agter at opholde sig i Udlandet i længere Tid (mindst 1 Aar). Ansøgning om saadan Understøttelse stilet til Handelsstandens Rejsestipendieudvalg, skal være indsendt til Udvalgets Sekretariat: Børskontoret, København K., inden den 1. Marts 1939. For sent indkomne Ansøgninger kommer ikke Betragtning.

Med Ansøgningen, der maa være selvskrevet (ikke maskinskrevet) paa Folioark, skal følge et Skema i nøjagtig udfyldt Stand. Blanket hertil faas paa Børskontoret eller ved Henvendelse til Forbundet.



Husk

Medhjælper-Sangbogen

ved Vinterens Møder og Sammenkomster!

Pris 75 Øre - 140 Sange

★

Faas gennem Afdelingerne!

Ledig Økonoma-Stilling.

Stillingen som Økonoma (kvindelig) paa Forbundets Feriehjem »Borshøjgaard«, Tisvildeleje, er ledig fra Sæsonen 1939 at regne.

Eventuelle Ansøgere maa, for at komme i Betragtning, have Kendskab til Administration af Feriehjem el. lign.

Ansøgninger med Oplysninger om Kvalifikationer bedes indsendt inden den 20. Januar til Dansk Handels- og Kontormedhjælperforbunds Hovedkontor, Vestre Boulevard 43, Khhvn. V.

A/s C. Schous Fabrikers Hjælpefond for det kvindelige Butikspersonale.

A/S C. Schous Fabriker har paa sin sidst afholdte Generalforsamling besluttet at henlægge yderligere 10,000 Kr. til Hjælpefonden for det kvindelige Butikspersonale og hermed er Fondens Grundkapital, der oprindelig var 50,000 Kr., forøget til 120,000 Kr.

Fonden har i Aarenes Løb udbetalt betydelige Beløb i Trangstilfælde, saaledes alene i Regnskabsaaret 1937 Kr. 5,167.75 til 18 Ansøgere.

Midlerne administreres som bekendt af en Bestyrelse, bestaaende af 3 af Firmaet og 4 af Forbundet valgte Medlemmer.

Vi takker paa Personalets Vegne for den skete Forøgelse af Midlerne, der gør det muligt at forøge den understøttende Virksomhed.

Conto pro diversi.

HANDELSSKOLERAADET.

Efter at Funktionstiden er udløbet for Handelsskoleraadets Medlemmer, er der foretaget Nyudnævnelse til Raadet for en Periode af 3 Aar.

Handelsskoleraadet bestaar derefter af følgende: Direktør for Handelsskoleundervisningen Osvald Larsen, Formand, Kontorchef i Handelsministeriet Henning Lage, Grosserer Aage Kunst, København, Bankdirektør, Konsul Oluf Bech, Charlottenlund, Købmand A. S. H. Jeppesen, Helsingør, Direktør Frederik Nielsen, København, Forretningsfører, Folketingsmand Gustav Pedersen, København, Direktør Aage Rasmussen, København, Translatør Aage Hald, København, og Lærer Vesterholdt, Aalborg.

NY KØBMANDSSAMMENSLUTNING.

Der er sket en Sammenslutning af de to Købmandsorganisationer: »Landsbrancheforeningens Forbund« og »De københavnske Handelsforeningers Fællesrepræsentation«. Den nye Organisation, der betegnes som en Landsorganisation, har faaet Navnet »De danske Handelsforeningers Fællesorganisation«, og det hævdes, at den tæller ialt 54 københavnske Brancheforeninger og 11 Landsbrancheforeninger med et Medlemsantal paa 20,200, hvoraf dog sikkert adskillige er »Gengangere«. Vinhandler Chr. Gyldenslette, København, er valgt til Formand.

ELEVSTIPENDIER.

Handelsministeriet har af det paa Finansloven for 1938-39 bevilgede Beløb til unge, uformuende Elevers Ophold og Uddannelse paa Skoler for Handelsmedhjælpere bevilget 41 Elever ialt 21,585 Kr., i Portioner paa fra 303 til 673 Kr.

Desuden er til 124 Elever (Landhandelslærlinge) ved Skoler for Handelslærlinge bevilget 7000 Kr. i Elevstipendier.

Ved Pladsskifte.

»Medlemmerne bør, forinden nyt Engagement indgaas, rette Henvendelse til Formanden i den By, hvor Pladsen skal tiltrædes. Findes ingen Afdeling paa Pladsen, rettes Henvendelsen til Kontoret.«

Fra Afdelingerne.

Haderslev. Afdelingen har i Løbet af November Maaned arrangeret 3 Foredragsaftener med hhv. Rejsebureau-Leder H. Wolfhechel som Taler om Rejser, LRS. A. Thyssen om Domsmænd og Kommunaldirektør Melander om Kommunens økonomiske Opgaver. Alle tre Foredrag vandt særdeles god Tilslutning. Der var tænkt afholdt en Foredragsaften i December Maaned, men paa Grund af forskellige Omstændigheder, bl. a. Juletravlheden, udskydes denne til Januar Maaned. Under Forudsætning af at det lykkes at faa de paagældende Talere, vil de følgende Foredrag blive om Jeppe Aakjær, Vandrebevægelsen og munter Oplæsning. — Afdelingen fejrer **Søndag den 8. Januar 1939** sin 20-Aars Stiftelsesfest og Faneindvielse i »Harmonien«s store Sal. Medlemmer og disses Damer har **gratis** Adgang og **gratis** Deltagelse i Kaffebordet, medens øvrige af Medlemmer inviterede Gæster betaler Kr. 2,00. Forbundets Forretningsfører **Gustav Pedersen** holder Festtalen, og Festen omfatter iøvrigt Koncert og Sang og slutter med Dans. Der er sendt Indbydelse til de omliggende Afdelinger, fra hvilke vi venter stor Deltagelse. H. J.
NB. Der gøres indtrykkeligt opmærksom paa, at der kun gives Adgang mod Forevisning af Adgangskort, der maa rekvireres forud!

Helsingør. Generalforsamling afholdtes 26. Oktober, med Willy Hansen som Dirigent. Formanden aflagde Beretning for Halvaaret. Medlemsantallet pr. 1. Oktb. var 334 Medlemmer. Der er afsluttet Overenskomster, som er fornyede og forbedrede, bl. a. med: Helsingør Kommune, C. Wiibroes Bryggeri, Hollandske Mølle, Værftets Marketenderi m. fl. — Viceforretningsfører Viggo Pedersen holdt et orienterende Foredrag til Belysning af forskellige Spørgsmaal vedrørende Klubberne inden for Helsingør Kommune og Helsingør Jernskibsværft. Kassereren oplæste Arbejdsløshedskassens Regnskab, som enstemmigt godkendtes. Ved Valgene genvalgtes Formanden G. Lindstrøm og E. Nørgaard Olsen og nyvalgtes Carl Jacobsen, Helsingør Jernskibsværft. Suppleanter Harald Pedersen og Henry Schalck. Under »Eventuelt« takkede Formanden Harald Pedersen for hans store Indsats som Bestyrelsesmedlem siden 1919.

Agda Hansen.

Horsens. Generalforsamling afholdtes 25. Oktober. Formanden, Sv. Aage Christensen, bød Velkommen og udtalte Mindeord over tre Medlemmer, der var afgaaet ved Døden siden sidste Generalforsamling. Til Dirigent valgtes Kommunekasserer Tungelund. Sekretæren oplæste Forhandlingsprotokollen og Formanden aflagde Beretning. Medlemstallet pr. 30. September var 885. Omtalte Afdelingens og Forbundets lønmæssige Arbejde. Beretning og Forhandlingsprotokol godkendtes enstemmigt. Kassereren oplæste Regnskabet, der balancerede med Kr. 17,157.51 og udviste en Kassebeholdning paa Kr. 3,518.43. Godkendtes enstemmigt. Da Sv. Aage Christensen ikke ønskede at tage mod Genvalg som Formand, valgtes enstemmigt paa Bestyrelsens Indstilling, K. Secher Marcussen som Formand. Til Bestyrelsen genvalgtes S. Chr. Sørensen og Hans Johansen, og nyvalgtes H. Altenborg og Emil Petersen. Til Revisor genvalgtes Alfr. Rasmussen. Under Eventuelt takkede Peter Troelsen den afgaaede Formand, Sv. Aage Christensen, og den afgaaede Næstformand, Vilh. Jørgensen, for deres mangeaarige Arbejde i Afdelingens Ledelse.

Kalundborg. Generalforsamling afholdtes 20. Oktbr. paa Grand Hotel. Til Dirigent valgtes Pantefoged K. Frederiksen. Under Beretningen omtalte Formanden tre Sager ang. Lærlinges Ferie, som alle faldt ud til Fordel for de paagældende Lærlinge, samt Lærlingemødet, Ungdomsgruppens Arbejde m. m. Kassereren aflagde det reviderede Regnskab, der viste, at Afdelingen økonomisk staar godt. Til Formand genvalgtes F. Kjeldsen. Til Bestyrelsen genvalgtes Pantefoged K. Frederiksen og Fuldmægtig Jacobsen. Som Suppleanter til Bestyrelsen valgtes Kommuneass. M. Rasmussen samt Opkræver Andersen. Til Revisor valgtes Julius Nielsen med Frk. Mary Jensen som Suppleant. F. K.

Korsør. Afdelingen afholdt Generalforsamling 28. Oktbr. paa Hotel »Korsør«. Der var mødt ca. 50 Medlemmer. Efter et fælles Kaffebord, aabnedes Generalforsamlingen med Medhjælpermarchen, og Kjærsgaard Nielsen overtog Dirigenthvervet. Formanden aflagde Beretning, som godkendtes. Kassereren, H. Thomsen, forelagde Regnskabet. Poul Ahlefeldt Hansen gav et Referat fra Kongressen. Til Formand genvalgtes H. Christoffersen, medens Kjærsgaard Nielsen nyvalgtes til Bestyrelsen med Valther Jørgensen og Poul Christoffersen som Suppleanter. Til Revisor genvalgtes Frk. Helene Christensen, medens Bang Hansen nyvalgtes som Revisor Suppleant. Til Fællesorganisationens Repræsentantskab valgtes Formanden (Suppl. Bang Hansen), Kjærsgaard Nielsen (Chr. Richardt) Nis Jensen (A. Thomsen) og Grønbæk (Poul Christoffersen) og som Kontrahenter til Korsør Socialdemokrat Kjærsgaard Nielsen og Grønbæk med Faldborg som Suppleant.

Maribo og **Sakskøbing** Afdelinger afholder stor Fastelavnsfest paa Hotel »Dana«, Maribo, **Lørdag den 4. Februar.** Nærmere Program vil blive udsendt til Medlemmerne. Nakskov, Nykøbing F. og Rødby Afdelinger indbydes.

Middelfart. Afdelingen afholdt ordinær Generalforsamling paa Vestfyns Forsamlingshus den 5. Oktober. Til Dirigent valgtes Aage Eriksen, Odense. Formanden aflagde Beretning, og Kassereren aflagde Regnskab. Begge Dele godkendtes. Da Kassereren paa Grund af Bortrejse ikke kunde modtage Genvalg, valgtes den hidtidige Formand, S. A. Petersen, til Kasserer, hvorefter der foretoges Valg af Formand. Som saadan valgtes Eiler Andersen. Endvidere valgtes til Bestyrelsen Frk. Sigrid Jensen med Anders Andersen som Suppleant. Det vedtoges at bevilge 10 Kr. til Arbejder-Samariterne.

Nyborg. Afdelingen afholdt 27. Oktober ordinær halvaarlig Generalforsamling paa Industrihotellet. Til Dirigent valgtes Kommis Einar Petersen. Der afholdtes først Generalforsamling i Arbejdsløshedskassen, hvor Formanden i sin Beretning henledte Opmærksomheden paa Afdelingens Arbejdsanvisning. Derefter afholdtes Generalforsamling i Afdelingen. Formanden aflagde Beretning vedrørende Arbejdet i det forløbne Halvaar. Han omtalte Agitationen og Funktionærloven og henstillede til Medlemmerne i størst mulig Udstrækning at gøre Brug af de store Fordele, denne Lov byder dem. Kassereren Aage Nielsen fremlagde det reviderede Regnskab, og saavel Beretning som Regnskab godkendtes enstemmigt og uden Diskussion. Til Formand genvalgtes Bogholder L. Th. Jelsing med Akklamation, og til Bestyrelsen genvalgtes Asst. P. Sindberg Hansen og Bestyrerinde Gerda Jensen, og nyvalgtes Assurandør Oscar Jepsen. Til Revisor valgtes Kontorist Henry Mortensen. Formanden for Ungdomsgruppen aflagde Beretning om Gruppens Arbejde i Sommerhalvaaret og omtalte Virksomheden i den kommende Vinter.

Nykøbing M. Generalforsamling afholdtes 28. Oktober. Til Dirigent valgtes A. Olesen. Formanden, B. O. Lauritzen, omtalte tre løbende Sager om kollektive Overenskomster, og paapegede, at man herved var inde paa at forbedre de forskelliges Løn- og Arbejdsforhold. Der var afsluttet Overenskomst med Skotøjshandler Axel Ivan Petersen, og man stod foran en snarlig Afgørelse af Sagen med A/S Morsø Frøkontor. Medlemsantallet var 204 pr. 30. September. Beretningen og Protokol godkendtes enstemmigt. Kassereren oplæste Regnskabet. Formuen var Kr. 288.34. Til Formand genvalgtes B. O. Lauritzen med Akklamation. Til Kasserer valgtes Th. Laulund, og til Bestyrelsen genvalgtes Anders Olesen, og nyvalgtes Viggo Primdahl, Suppleanter Gerhardt Pedersen og Jeppe Sørensen.

Næstved. Afdelingen afholdt 8. November halvaarlig Generalforsamling paa »Bygningen«. Borgmester Calum valgtes til Dirigent. Den konstituerede Formand, Arne Alfheim, aflagde Beretning. Medlemstallet var i stærk Stigning, og 400 Medlemmer var passeret. Formanden omtalte det stærkt forøgede faglige Arbejde, som var resulteret i mange Overenskomster. Formanden omtalte Lærlingeloven, Ferieloven og Funktionærloven og anmodede Medlemmerne om at henvende sig til Afdelingen om alle Spørgsmaal vedrørende disse Love, som overalt skal overholdes. Agitationen, det oplysende Arbejde og den mere fornøjelige Side af Afdelingens Virksomhed blev ogsaa omtalt. Beretningen blev enstemmigt godkendt. Regnskabet oplæstes og godkendtes ligeledes enstemmigt. Derefter foregik Valgene. Da Borgmester Calum som Følge af sin nye Stilling er blevet fritaget for Hvervene som Formand og Kasserer, forelaa fra Bestyrelsen en enstemmig Indstilling om at vælge Afdelingens Næstformand, Arne Alfheim som Formand og Kasserer. Alfheim valgtes med Akklamation. Alle øvrige Valg var Genvalg. Fuldmægtig Svend Aage Hansen bragte paa Bestyrelsens Vegne og med Generalforsamlingens Tilslutning en Tak til Calum for hans mangeaarige Arbejde for Foreningen. Borgmester Calum takkede for den Tillid, som var udvist igennem Aarene, og haabede, at Arbejdet maatte medføre, at Afdelingen fortsatte sin Fremgang til Gavn for dens Medlemmer og Forbundet.

Sekretæren.

Odense. Idet vi ønsker alle Kolleger et godt og heldbringende Nytaar, er det vort Haab, at det nye Aar maa bringe Afdelingen og de enkelte Medlemmer i stadig bedre Kontakt med hinanden, at Afdelingens mere end 2000 Medlemmer i det nye Aar maa blive Kolleger og Kammerater, der aktivt arbejder mod vort fælles Maal. Nedenstaaende offentliggør vi Programmet for de kommende Maaneder: **Tirsdag den 17. Januar Kl. 20,00:** Spørgetime om Funktionærloven. LRS. Robert Nielsen vil redegøre for de juridiske Spørgsmaal, der kan opstaa i Forbindelse med Funktionærloven og besvare Spørgsmaal. Bagefter foretager vi en lille Filmsrejse »Med D.S.B. gennem Danmark«, hvorefter der vil blive Dans. — **Lørdag den 4. Februar Kl. 21,00:** I Stedet for det traditionelle Karneval afholdes en Heidelberg-Fest med Tyrolerorkester og Studentersange. — **Torsdag den 16. Februar Kl. 20,00:** En Kollega, der har opholdt sig i Tyskland i den senere Tid, vil fortælle om »en H.K.ers Syn paa og Oplevelse i Tyskland i Dag«. Der vises en interessant Rejsefilm og sluttes af med kammeratligt Samvær. — **Søndag den 19. Februar Kl. 15—18:** inviteres Medlemmernes Børn til Fastelavnsfest. Tøndeslagning - Børnefilm - Børnelege og Konkurrencer. Der serveres Chokolade med Fastelavnsboller for 50 Øre. Anmeldelse maa ske til Kontoret senest Fredag den 17. Februar Kl. 19. — **Søndag den 12. Marts Kl. 20,00** fejrer Afdelingen sin 38-aarige Stiftelsesfest med fælles Kaffebord, Underholdning, Solistoptræden og Dans. Vor Afdelings Fødselsdag bør vi alle være med til at festligholde. — **Torsdag den 23. Marts Kl. 20,00** Medlemsmøde. Vort Forbunds Formand, Folketingsmand Gustav Pedersen, vil holde et Foredrag om Handels- og Kontormedhjælperne og Dagens Problemer. Efter Foredraget vises Jette Bangs smukke Grønlandsfilm »Den yderste Ø«, derefter kammeratligt Samvær.

Saxkøbing. Den 2. November afholdtes paa »Centralhotellet« halvaarlig Generalforsamling. Forvalter R. E. Jørgensen valgtes til Dirigent. Formanden aflagde en udførlig Beretning, hvoraf det fremgik, at der havde været god Fremgang i Foreningens Arbejde. Der havde i Halvaarets Løb været en reel Tilgang paa 18 nye Medlemmer. Formanden aflagde ligeledes Regnskabet, der udviste en Kassebeholdning paa 199 Kr. Regnskabet balancerede med 2,125 Kr. Beretning og Regnskab godkendtes enstemmigt. Formanden, Disponent V. Rasmussen, frabad sig Genvalg og til ny Formand valgtes Bogholder Gustav Hansen, og til Kasserer Kontorist Chr. Lindegaard. Til Bestyrelsen nyvalgtes iøvrigt Frk. M. Nielsen og Kommuneassistent Helmuth Nielsen. Efter at den nye Formand havde takket den tidligere Formand for hans Arbejde og Indsats for Saxkøbing H.K. gennem 8 Aar, sluttede Dirigenten Generalforsamlingen med et kraftigt besvaret Leve for H.K.

Sakskøbing. Fastelavnsfest afholdes sammen med Maribo Afdeling **Lørdag den 4. Februar.** Se Meddelelsen under Maribo Afdeling.

Den eneste rigtige Lommekalender

for den organiserede H.K.er er H.K.s Lommebog 1939.

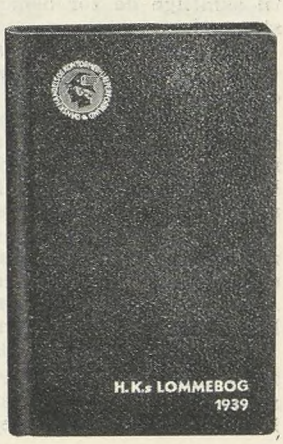

Denne Lommebog bliver mere og mere populær i Medhjælperkredse. Bogen indeholder netop de Oplysninger, Medhjælperne har praktisk Nytte af. Intet er udeladt — Intet er overflødigt. Anskaf denne lille værdifulde Raadgiver. Pris indbundet i et smidigt Skindbind Kr. 1,50.

Bogen faas gennem Afdelingerne.

Silkeborg. Ordinær halvaarlig Generalforsamling afholdtes den 21. November paa Højskolehotellet. Til Dirigent valgtes Harritz. Formanden aflagde Beretning og meddelte bl. a., at der var afsluttet ny Overenskomst med Alderslyst Brugsforening. Der var opnaaet Kr. 200.00 i Efterbetaling til et Medlem. Formanden omtalte de nye Love og opfordrede Medlemmerne til fremtidig i stort Tal at møde op til de Møder, Afdelingen arrangerer. Endvidere omtalte han Ungdomsgruppens Arbejde og Arrangementer. Sluttelig meddelte han, at et Medlem havde faaet tilkendt 500 Kr. og havde afgivet 80 Kr. deraf til Fordel for arbejdsløse eller daarligt stillede Medlemmer. Beretningen sluttede med en Omtale af Lønforhandlingerne med Brugsforeningen »Tryg« i Ry. Kassereren forelagde derefter Regnskabet for det første Halvaar af 1938—39. I Understøttelse var udbetalt Kr. 2,848.50 og i Rejsehjælp Kr. 3,850.00. Det oplystes samtidig, at Afdelingens Medlemsantal var 236. Saavel Beretningen som Regnskabet godkendtes. Forslag fra Bestyrelsen om at yde Kr. 15.00 til Arbejdernes Samariterforbund vedtoges. Til Formand genvalgtes Vilh. Hertz enstemmigt. Til Bestyrelsen genvalgtes A. Svendsen og nyvalgtes Rheinholdt Nielsen. Næstformanden Anius Sørensen er paa Grund af Sygeorlov bortrejst indtil 5 Maaneder. Suppleanter blev Vald. Jensen og Svend Aage Christensen. Som Revisor genvalgtes Søren Ancher Hansen med Axel Andersen og Knud Ørvad som Suppleanter. Spørgsmaalet om at foretage Juleindsamling i Afdelingen drøftedes. Formanden mente ikke, at Afdelingen økonomisk kunde magte dette, men Spørgsmaalet vilde blive behandlet i Bestyrelsen. Derefter afsluttedes Generalforsamlingen.

Skelskør. Afdelingen afholdt ord. halvaarlig Generalforsamling den 25. Oktbr. paa Hotel Klubben under god Tilslutning. Kontorist Harald K. Jensen valgtes til Dirigent. Formanden aflagde Beretning. Afdelingen tæller nu 44 Medlemmer; Maalet er 50 ved Nytaarstid. Afdelingen har 2 Overenskomster. Regnskabet balancerede med Kr. 256.66, og Formuen er Kr. 76.26. Beretning og Regnskab godkendtes enstemmigt. Formanden genvalgtes ligeledes enstemmigt. Til Bestyrelsen genvalgtes Kommis Robert Pedersen og nyvalgtes Kommis Bent Johansen med Kommis Christensen og Kontorist Gunnar Poulsen som Suppleanter. Til Revisor valgtes Kommis Lee Sørensen med Kommis Andersen som Suppleant. Under Eventuelt drøftedes den ny Funktionærlov og dens Fordele samt Vinterens Arbejde. — Til Slut fremvistes 3 Film, hvoraf den ene viste Arbejdet i H.K. samt Stævnet i Roskilde. Aftenen sluttede med gratis Kaffebord, ved hvilket der herskede den fornøjeligste Stemning.

Varde. Afdelingen afholdt den 11. Oktober ordinær Generalforsamling paa Damkiers Hotel. B. Kreilgaard valgtes til Dirigent. Formanden, E. Gardrup Hansen, aflagde Beretning, idet han omtalte Kongressen samt Forbundets stigende Medlemsantal. Endvidere omtalte han Ferieloven og Funktionærloven. Afdelingens Medlemsantal var steget fra 92 i Foraaret til 117. Stigningen var hæmmet noget af mange Overflytninger til andre Afdelinger. Endvidere omtalte han Sagen med Vareindkøbsforeningen, der var indmeldt i D. T. U. P. A. (Dansk Textil Unions Principal-Afdeling) og fra den 1. September indgaar under denne Organisations Overenskomst. Et Forslag om at yde Ekstrakontingent til Forsamlingsbygningen var efter Konference med Hovedkontoret forkastet. Beretningen godkendtes eenstemmig. Derefter forelagdes Arbejdsløshedskassens Regnskab. I Kontingent var indbetalt Kr. 1,398.00 og i Understøttelse Kr. 2,022.05. Regnskabet godkendtes. Til Formand genvalgtes enstemmig E. Gardrup Hansen og til Bestyrelsen nyvalgtes Verner Sørensen og Axel Andersen med P. E. Vestergaard, Bruno Hansen og Th. Ankersen som Suppleanter. Til Revisor genvalgtes Gilbert Jensen med B. Kreilgaard som Suppleant. Der var indsendt et Forslag om Ophævelse af Ungdomsgruppen. Herom førtes nogen Diskussion, og ved den foretagne Afstemning vedtoges Forslaget.

Dansk Dommer- og Politikontoristforening

Bestyrelsesmøde

afholdtes Søndag den 4. December Kl. 9,30 paa »Grand Hotel« i Vejle. Tilstede var Sekretær Michael Nielsen fra Forbundet og samtlige Bestyrelsesmedlemmer.

Til Behandling paa Mødet forelaa en meget lang Række Sager, hvoraf her dog kun skal omtales følgende:

Resultatet af Foreningens Klager: Herom oplyste Formanden, at det endelige Resultat endnu ikke forelaa officielt. Der ventes i Løbet af kort Tid Svar fra Justitsministeriet angaaende den sidste af Klagerne, hvori vi krævede de pr. 1. Oktbr. 1937 normerede Kontorassistenters Anciennitet forhøjet overensstemmende med Normeringen pr. 1. April 1936. Det var dog ingen Hemmelighed, at ogsaa denne Klage var imødekommet, saaledes at Anciniteten var forhøjet med tilbagevirkende Kraft fra 1. Oktbr. 1937.

Om Foreningens Arbejde med alle disse Klager og om Resultatet deraf vil i Begyndelsen af 1939 blive udsendt en detailleret Redegørelse til hvert enkelt Medlem, ligesom den vil blive tilsendt Ikke-Medlemmerne, saaledes at disse ikke længere kan spille uvidende om, at de Tusinder og atter Tusinder af Kroner, der i Løbet af de sidste Par Aar er dalet ned til dem, skyldes Organisationens Arbejde.

Formanden omtalte derefter den kommende Tids Organisationsarbejde, der stadig vil lægge fuldt Beslag paa Foreningens Arbejdskraft, og hvoraf særlig skal nævnes det af Forbundet til Finansministeriet indgivne Forslag til en Ændring og Forbedring af Regulativet, hvorved bl. a. foreslaas automatisk Oprykning i de forskellige Lønklasser, som samtidig foreslaas udvidet til ogsaa at omfatte Kontorfuldmægtig af 1. Grad samt Assistentklassen, væsentligt Lønforbedringer og Afkortning i Tjenestetiden for Elever og Aspiranter samt Ligestillelse med Tjenestemændene med Hensyn til samtlige de for dem i Tjenestemandsloven gældende Bestemmelser.

Endvidere var det Bestyrelsens Hensigt saa vidt muligt ved et af sine Medlemmer at deltage i Tillidsmedlemsmøderne, der skal afholdes i Foraaret og Forsommeren 1939, for derved at komme i nærmere Kontakt med Medlemmerne og forhaabentlig ogsaa samtidig faa en Del Ikke-Medlemmer i Tale. Herom vil der ligeledes udgaa Meddelelse til Medlemmerne, der ogsaa tilligemed Ikke-Medlemmer vil blive underrettet om Mødernes forhaabentlige Afholdelse.

Angaaende Medlemsantallet oplystes, at dette ligger nogenlunde konstant paa ca. 330, hvorefter stadig over 200 uorganiserede Kolleger gratis lever højt paa Organisationens Arbejde; der maatte derfor stadig sættes kraftigere og kraftigere ind i Agitationen for at faa dette Forhold ændret.

Medlemsfortegnelsen, der jo ogsaa skulde omfatte alle de uorganiserede, havde det stadig ikke været muligt at faa udarbejdet, fordi de nødvendige Oplysninger ikke havde kunnet tilvejebringes. Foreningen havde derfor paany henvendt sig til Tillidsmedlemmerne om at skaffe Oplysningerne, idet Bestyrelsen denne Gang vilde bringe Lovens §-c i Anvendelse over for de Tillidsmedlemmer, der maatte undlade at efterkomme Foreningen Henvendelse.

Vedrørende Udfærdigelse af Fortegnelser over Jagttegnsløsere til de forskellige Jagtforeninger vilde der efter Foreningens Henvendelse til Politimesterforeningen af denne blive udsendt en Cirkulæreskrivelse til Politikontorerne om nærmere Regler for evt. Betaling for disse Lister, samt om at Kontormedhjælperne ikke havde Pligt til at gøre dette Arbejde.

Krav om Deltagelse i Præmiebetaling af Embedsmændenes Ansvarsforsikring maatte Bestyrelsen stadig bestemt tilraade Medlemmerne at modsætte sig, og Formanden omtalte et Tilfælde, hvor en Embedsmand havde krævet, at Kontormedhjælperne skulde deltage i Præmiebetalingen, men, efter at Foreningen havde fraraadet dette, var afstaaet fra sit Forlangende derom.

Derefter behandledes forskellige administrative og fortrolige Sager, hvorunder en Række Klager over Normeringen og andre Henvendelser angaaende denne, og Bestyrelsen fastsatte med Hensyn til Ydelse af Bistand i saadanne Sager visse Retningslinjer, som indtil videre vil blive fulgt, og hvorom Medlemmerne foruden meget andet vil faa Underretning paa de kommende Møder.

Sluttelig omtalte Formanden flere fra Justitsministeriet udsendte Cirkulærer, der har Betydning for os, men om disse vil Medlemmerne fremtidig jfr. nedenfor faa Underretning her i Bladet.

— — —

Ligesom Bestyrelsen Lørdag Aften havde Lejlighed til at være sammen med flere Medlemmer fra Vejle og Fredericia, der endda var mødt op paa Banegaarden for at modtage os, var der ogsaa om Søndagen efter Mødet kommet en Del Medlemmer fra Vejle og Aarhus Amter tilstede, og Bestyrelsen bringer herved dem alle sin Tak, fordi de mødte op og tilbragte et Par fornøjelige Timer sammen med os.

Love, Cirkulærer og Bekendtgørelser m. v.

Da det Gang paa Gang har vist sig, at et Medlem har været ukendt med en eller anden af de snart ikke saa faa Bestemmelser, der i Love, Cirkulærer, Bekendtgørelser samt ved administrative Afgørelser er givet angaaende saavel vore tjenstlige som vore private Forhold, har jeg paatænkt at samle disse og efterhaanden bekendtgøre dem her i Bladet i den Udstrækning Pladsen tillader.

Imidlertid findes der sikkert ved flere Embeder administrative Afgørelser, der har Interesse for os alle, men som ikke er optaget i Ministerialtidende, og jeg vil derfor bede samtlige Medlemmer nøje undersøge dette Spørgsmaal, og saafremt de skulde finde en saadan Afgørelse, da sende mig den.

H. C. Olsen.

Kommunal Kontormedhjælper Tidende

Redigeret af **Viggo Hougaard**, Holbæk.

Niels Skades Død.

I Tilslutning til de Mindeord, der i Dansk Handels- og Kontormedhjælper Tidende for November blev udtalt om vor afdøde Kollega Niels Skade, udtaler vi fra den kommunale Fællesklubs Side vor Tak for trofast Arbejde gennem de mange Aar, Skade har været Medlem af Klubbens Bestyrelse. Hans Minde vil leve længe blandt os.

— — — Vilhelm Jacobsen.

Niels Skades Bisættelse fandt Sted Søndag den 27. November fra Søndermarks Krematorium. Et meget stort Antal Kolleger og Venner var mødt for at tage Afsked med ham.

Efter Præstens personligt prægede Tale udtalte vor forhenværende Forretningsfører, Borgmester Julius Hansen, i hjertevarme Ord et Farvel og en Tak til Skade, idet han fremhævede hans Retsind og dybe menneskelige Forstaaelse samt hans store aldrig svigtende Interesse og Indsats i Organisationsarbejdet.

Forretningsfører Carl Jensen bragte ligeledes i smukke Ord et Farvel fra de københavnske Kolleger, og derpaa sænkedes Kisten langsomt for at blive overgivet til Flammerne.

Uddannelsesspørgsmaalet.

Ved Instruktionsmødet i Roskilde holdt Bogholder Vilh. Jacobsen Indledningsforedrag om Uddannelsesspørgsmaalet. Vi bringer de vigtigste Afsnit af Foredraget:

Uddannelsesspørgsmaalets særlige Aktualitet hænger sammen med Efterkrigstidens rivende Udvikling af den kommunale Virksomhed ved Administrationen af de mange forskellige Love, som de abnorme Forhold gjorde det nødvendigt at vedtage for at holde Samfundsmaskineriet i Gang.

I denne Forbindelse pegede Foredragsholderen særlig paa 2 Omraader, nemlig Skattelovgivningen og ikke mindst Socialovgivningen, der jo foruden paa saa mange Maader at virke fuldstændig revolutionerende paa de hidtil gældende Regler for Forsorgslovgivning tillige bragt meget nyt og ukendt.

Alle de Funktionærer, der blev sat til at administrere Socialloven, stod her overfor nye Problemer, og det vilde have været til umaadelig Nytte for dem, om de havde kunnet faa den nødvendige Forkendskab til Lovens Enkeltheder, forinden de over for Offentligheden skulde til at tage Standpunkt og træffe Bestemmelser i de enkelte Tilfælde.

Men Administrationen af bl. a. hele dette Lovgivningsarbejde, der saaledes pludselig — sammen med meget andet — lagdes over paa Kommunerne, gjorde det hurtigt klart for Kommunalfolk, at det var nødvendigt med en mere systematisk Undervisning i kommunal Forvaltningskundskab, idet de Forudsætninger og de Kundskaber, som Kommunernes Personale sad inde med, maatte formodes ikke at være tilstrækkelige til i Almindelighed at slaa til overfor Løsningen af disse Opgaver.

I tidligere Tider var det som Regel saadan, at kun den enkelte Embedsmand beskæftigede sig med at granske Lovene og give Direktiver til Personalet. Men nu blev det umuligt for en enkelt Mand at overkomme hele dette Arbejde; det maatte lægges ud paa flere Hænder.

Det er ikke alene her i Landet, at man er blevet klar over, at der tiltrænges en systematisk Uddannelse. I en Række andre Lande har man søgt og fundet Former for at give Funktionærerne et teoretisk Indblik i de Forvaltningsemner, der af Staten nu i saa høj Grad lægges over paa Kommunerne.

I England, Tyskland og Belgien er saadan Undervisning praktiseret under forskellige Former med tvungen eller frivillig Tilslutning fra Deltagernes Side.

Af de skandinaviske Lande er Sverige længst fremme paa dette Omraade idet der i Stockholm er oprettet et »Institut for socialpolitisk og kommunal Uddannelse og Forskning«, hvis Formaal er under højskolemæssige Former at give Kundskab i kommunale Fag, og hvor der foruden Studenter og Personer med højere Almenuddannelse ogsaa optages Personer fra det praktiske Liv uden særlig Skoleuddannelse.

Uddannelsestiden strækker sig over et Par Aar, altsaa over et længere Tidsrum, end man tænker sig herhjemme — i alt Fald for saa vidt angaar de Funktionærer, der allerede er ansatte ved Kommunerne, og endelig foregaar Undervisningen paa mere videnskabelig Basis, end man har tænkt sig her.

Ser man nu paa vore hjemlige Forhold, skulde det jo synes naturligt, om Staten og Kommunerne var gaaet i Spidsen med Arrangement af en saadan Undervisning, idet man vel kan gaa ud fra, at det var i deres Interesse, at de givne Love blev administreret paa bedst mulige Maade og efter deres Forudsætning.

Men denne Interesse har man jo ikke mærket meget til, før Spørgsmaalet blev taget op til Behandling af andre.

Indenfor vor Kreds blev Sagen allerede rejst i 1928—29, da der paa dette Tidspunkt var en saa stor Del af de kommunale Funktionærer organiserede under Forbundet, at dette mente i disse Medlemmers Interesse at maatte søge at give Undervisningsspørgsmaalet et Skub fremad.

Dette skete da ved Arrangementet af de siden 1933 hvert Aar afholdte Kursus paa Karlslunde, — her gav Vilh. Jacobsen en Oversigt over de til Dato afholdte Kursus med de Emner, der var behandlet og fortsatte: Ved alle vore Kursus har vi forsøgt under saavel foredrags- som undervisningsmæssig Form at bibringe Kundskab i Emner, der hører under deres Virkeomraade.

Det har selvfølgelig ikke i den korte Tid, et Kursus omspænder, været muligt at give Deltagerne et saa udtømmende Indblik i Emnerne, som ønskeligt var, men der er givet et grundigt Førstekendskab til disse, og at Deltagernes Interesse er blevet vakt, bevises bl. a. ved de her paa Sjælland og andre efter vore Kursus afholdte Instruktionsmøder og Studiekredse, hvor Tanken om at dygtiggøre sig er videreført ved at give Emnerne en videre Behandling. Det er hermed bevist, at der blandt de kommunale Kontorfunktionærer er Trang til Undervisning.

Formaalet med vore Kursus har alene været dette: at give vore Medlemmer Adgang til at dygtiggøre sig til Gavn for deres daglige Arbejde og til at kunne løse de Opgaver, der maatte blive stillet dem, og denne Linie for Undervisning, som her er fulgt, er den, som efter min Opfattelse maa lægges til Grund for det fremtidige Arbejde paa dette Omraade.

Vilh. Jacobsen sluttede med at omtale det Arbejde, der nu ventede paa den nedsatte Kommission, og udtalte sluttelig Haabet om, at vi fra H.K. maatte faa Lejlighed til at præge den Betænkning, der til sin Tid vilde komme ud af Kommissionens Arbejde, selv om han ikke var blind for, at vi vilde blive stillet over for nye Tanker og nye Idéer, som han forbeholdt sig at have Ret til at tage Stilling til.

Efter Indledningsforedraget udspandt der sig en lang og livlig Diskussion, hvori ikke mindre end 23 af de ca. 70 Deltagere deltog. Forbundsformanden, Gustav Pedersen, fremsatte nogle tankevækkende Bemærkninger til det foreliggende Spørgsmaal.

Mødet fortsattes om Eftermiddagen med andre Spørgsmaal paa Dagsordenen. Ogsaa her var der livlig Diskussion.

Modtagne Bøger.

Axel Holm: Københavns Forfatning (Gyldendals Bogh.).

Cand. polit. Axel Holm, der er Ekspeditionssekretær i Københavns statistiske Kontor, har paa Københavns Magistrats Foranstaltning udgivet ovennævnte Bog, beregnet som Lærebog til Brug ved Undervisningen af Københavns Kommunes Underassistenter.

Bogen er imidlertid tilrettelagt saaledes, at ogsaa andre har Udbytte af at gøre sig bekendt med dens Indhold. Den er inddelt i 6 Kapitler omhandlende: 1) Kommunebegrebet, derunder Kommunernes Territorium og Borgerne, 2) Forfatningens Historie og Byens topografiske Udvikling, 3) Den nugældende Forfatning, hvorunder nærmere skildres Borgerrepræsentationen, Magistraten, Institutioner med særlige forfatningsmæssige Befojelser, Kommunale Hverv og Forholdet mellem Staten og Københavns Kommune, 4) Købstæderne, derunder særlige Afsnit om Frederiksberg og Gentofte, 5) Landkommunerne og endelig 6) er Danmarks Forfatning medtaget i Hovedtræk.

Stoffet er klart og overskueligt ordnet, og Bogen er skrevet i et letlæseligt Sprog, saa den kan anbefales til alle kommunalt ansatte og forresten til alle, der interesserer sig for Københavns Kommune.

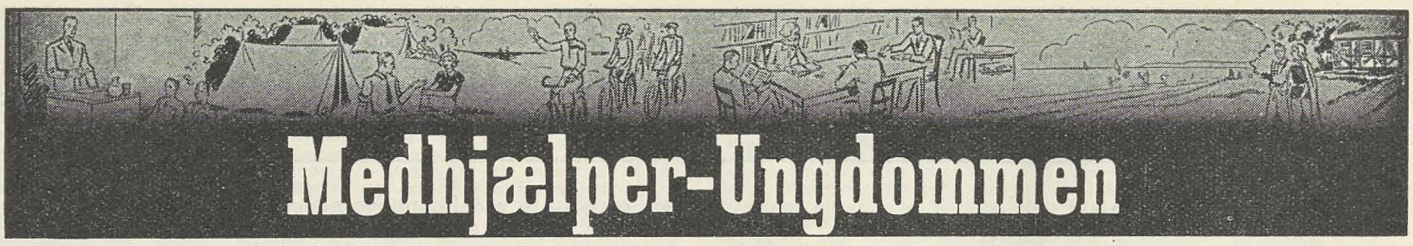

Medhjælper-Ungdommen

Redigeret af **Henry Gran**, København.

Aaret vi gaar ind i!

1938, som organisationsmæssigt bragte os et godt Stykke frem i vort Arbejde, er slut. Er der endnu lang Vej, før vort Maal er naaet, gav Aaret os dog Muligheder for og Stof til at arbejde videre med i det nye Aar.

Skal vi vurdere Ungdomsarbejdet, der er udfoldet i det svundne Aar, kan vi notere, at vi i vort Arbejde paa at samle og aktivisere Medhjælperungdommen har opnaaet mærkbare Resultater. Den aktive Medlemsstab er øget overordentligt, nye Ungdomsgrupper er oprettet, og endnu et Par staar under Start. H.K.s Ungdomsgrupper staar nu i Folks Bevidsthed som Knudepunktet for den organiserede Medhjælperungdom under H.K. Den Ungdom, der allerede fra første Færd er parat til at gøre en Indsats i Arbejdet for Højnelsen af hele Standens Kaar.

1938 bragte os endnu eet.. Gennem en faktisk gigantisk Agitationsplan, hvis første Del nu er realiseret, gik Organisationen ud til Offentligheden og fortalte om Medhjælpernes daarlige Vilkaar, de Misbrug og den Undertrykkelse, der fandt Sted, og de Muligheder, Medhjælperne ved Udnyttelsen af det af Organisationen allerede skabte, kan naa.

Velbesøgte Møder har været afholdt Landet over, Pjecer med overbevisende, smældende Tekster er sendt ud over Landet, og endelig har — ikke snesevis — Nej, i hundredvis af raske Agitatorer talt vor fælles Sag overfor endnu tviviende Kolleger. Resultatet, der ligger ved Aarets Afslutning, viser, at denne systematiske Agitation har haft en ypperlig Virkning.

I Aaret, vi nu gaar ind i, fuldfører vi Agitationsplanen. Vi starter fra Aarets første Dag med at tale Organisationens Sag. Med Styrke tilbageviser vi alle Forsøg paa reaktionære Modtræk, uanset fra hvilken Kant og under hvilken Form, de maatte vise sig, og vi helmer ikke, før hele den danske Medhjælperungdom er med os under Fanerne, overbevist om, at kun een Vej — Organisationens — kan føre til betryggende Tilstande for Fagets Medhjælpere.

Med en Tak til hver eneste Kammerat, som i 1938 har ydet sin Indsats, ønsker vi vore unge Kammerater i Hovedstad og Provins et godt og heldbringende Nytaar.

Lad det blive et for Organisationen godt Arbejdsaar, hvor vi kan notere nye Fremskridt.

H. G.

Et tragisk Dødsfald.

En god og afholdt Kammerat, Preben Mortensen, er efter et Kørselsuheld blevet dræbt kun 21. Aar gammel. Vi— hans Kammerater i den københavnske Ungdomsgruppe — fatter knapt nok, at den livsglade og muntre Preben ikke mere skal færdes iblandt os.

Ganske ung meldte Preben Mortensen sig som aktiv Deltager i vor Organisations Tjeneste. I 4 Aar sad han i Ungdomsgruppens Bestyrelse og var en interesseret og virksom Medarbejder. Hans Indsats som Agitator for vor Sag vil sent glemmes.

Vi vil bevare Mindet om en trofast og solid Kammerat, der aldrig svigtede det Tillidshverv. Kammeraterne havde givet ham. Ære være Prebens Minde.

Knud Larsen.

Nakskov Kolleger paa Besøg i København.



H.K.s Ungdomsgruppe, Nakskov, havde til Søndag den 4. December faaet den udmærkede Idé at arrangere et Besøg i Hovedstaden. Ca. 40 unge Kammerater deltog i Turen

Det første gjaldt naturligvis et Besøg i Forbundets Hovedkontor, hvor man efter Indtagelsen af en Forfriskning, med Interesse besaa de 2 Etager, som Forbundet disponerer over i sin egen Ejendom.

Efter en kort Frokostpause aflagde Kollegerne et Besøg paa »Social Demokraten«, hvor Virksomheden blev beset under Overfaktor Chr. Petersens kyndige Førerskab og vejledende Foredrag.

Eftermiddagstimerne var til fri Disposition, og disse benyttede man til at bese den julesmykkede By og de mange Juleudstillinger. Enkelte af Deltagerne brugte Eftermiddagstimerne til at aflægge Visit i et af Storstadens nyeste Filmsteatre, og om Aftenen var de af Deltagerne, som ikke var privat engageret hos Familie, samlet til en Aftenfest i al Beskedenhed paa »National-Scala«. Det blev naturligvis sent, før Deltagerne igen var hjemme i Nakskov, men alt i alt var det en interessant og fornøjelig Dag. rig paa Indtryk og Oplevelser.

Fra Ungdomsgrupperne

Aarhus. Onsdag den 4. Januar i Amaliegades Forsamlingsbygning: Vi deltager i Afdelingens Juletræsfest. (Nærmere gennem Annoncer i Dagbladene). — **Søndag den 8. Januar Kl. 10 Formd.** ved Læssøesgades Skole: Besøg paa naturhistorisk Museum. Ledsagende Foredrag ved Herr Lektor V. R. Møller. — **Tirsdag den 17. Januar Kl. 20,15** i Amaliegades Forsamlingsbygning: Diskussionsaften. Emne: »Hvad skal vi bruge vor Fritid til«. Indleder Holger Mortensen. — **Onsdag den 25. Januar Kl. 20,15** i Amaliegades Forsamlingsbygning: Gratis Filmsaften. Der forevises den nye, store Tone- og Talefilm: »I Folkets Navn! Har I endnu ikke set Filmen, er her en enestaaende Lejlighed. Vi forventer stor Tilslutning.

Bornholm. Klubaftener afholdes 1. og 3. Onsdag samt 2. og 4. Fredag i Maaneden. Klublokale: Logebygningen, Svanekevej. - **Onsdag d. 4. Jan.:** Kammeratlig Aften. — **Fredag den 13. Januar:** Foredrag (Lysbilleder) betitlet: »København til Grønlands Østkyst« v. Havnefoged H. P. Nielsen. — **Onsdag den 18. Januar:** Foredrag: »Alkohol - Sport - Tobak«, v. Overbetjent H. P. Reker. — **Fredag den 27. Januar:** Klubaften. - Bordtennis m. m. — Sparefond (Sommerferien): Indskud modtages af Ungdomsgruppelederen indtil den 8. i hver Maaned. — Tak for Samarbejdet i 1938.

Grenaa. Onsdag den 4. Januar: Oplæsningsaften. — **Onsdag den 18. Januar:** Filmsaften.

Holstebro. Holstebro husagitérer! Alt er samlet om dette ene: **Husagitationen.** 60 nye Medlemmer er Maalet, som **skal** naas. Alle bør være med i Agitationen, og det er enhvers Pligt at tegne mindst eet Medlem. - Ungdomsgruppens Arrangementer er altid gratis - Tag en uorganiseret Kammerat med.

BREVAFTEN.

Ungdomsgruppen. Holstebro. **Torsdag den 19. Januar 1939 Kl. 8,15,** Hotel Postgaarden.

Evt. Breve sendes til V. S. Larsen, Bisgaardsgade 13. Holstebro.

Horsens. Fredag den 13. Januar Kl. 20,15: Vi holder vort første Møde i Aar i »Arbejderungdommens Hjem«, Kildegade. Efter Besigtigelse af »Hjemmet«, Tale, Oplæsning og Nytaarscauseri. Lad os nu se rigtig mange til vort første Møde her i nye Omgivelser. — **Søndag den 22. Januar Kl. 9,30:** Trave- og Appetittur. Hjemme til Middag. Tag et Par solide Sko paa. Vi haaber, at der denne Dag er Sne, saa vi kan nyde »Naturen i Hvidt«. Vi gaar ca. 10 km. — **Fredag den 27. Januar Kl. 20,15:** Amatøraften, Arbejderungdommens Hjem. Denne Aften vil vi gerne se alle de af vore Kolleger, der har en eller anden Færdighed, musikalsk, Trylle o. l. smaa Sketsch. Flere Deltagere har meldt sig.

København. Program for Januar: **Tirsdag d. 3.:** Ungdomshjemmet lukket. — **Søndag d. 8.:** De københavnske Afdelingers Julebal. (Se Medlemsbladets Side 2.) — **Tirsdag d. 10.:** Kammeratlig Nytaarssammenkomst i Ungdomshjemmet. Nytaarstale - Fælles Kaffebord - Underholdning. Pris: 45 Øre. (Kaffe. — **Søndag d. 15.:** Vandretur langs Gentofte Sø til Dyrehaven. Mødested: Grundtvigskirken Kl. 9,30. Togpenge: 50 Øre. - Leder: Elly Ingvorsen. — **Tirsdag d. 17.:** Sekretær Hougaard Rasmussen taler om Arbejderbeskyttelse, særlig med Henblik paa Handels- og Kontormedhjælperne. — **Tirsdag d. 24.:** Vi paabegynder vore »Nordiske Aftener« og indleder med: Sverige. — **Søndag d. 29.:** **Har du set Skrydstruppigen -?** Besøg paa Nationalmuseet (den forhistoriske Samling under kyndig Vejledning). Mødested: Frederiksholms Kanal 12 Kl. 11. — **Tirsdag den 31.:** »Kontant contra Afbetaling«. Poul Larsen og H. H. Jacobsen indleder henholdsvis om kontant Betaling og Afbetaling. Derefter fri Diskussion. — Vi ønsker alle Kammeraterne et glædeligt Nytaar.

Bestyrelsen.

Næstved. Første Klubaften er **Mandag den 9. Januar Kl. 20** paa »Bygningen«, og derefter hver Mandag. — **Mandag den 16. Januar** er der i Forbindelse med Klubaftenen et Rejseforedrag med Lysbilleder ved Herr Montør P. Wieder.

BREVAFTEN.

Mandag den 30. Januar afholder Gruppen »Brevaften«. Kolleger! send os en Hilsen denne Aften.

Odense. Husk! Hver 1. og 3. Tirsdag afholdes Klubaftener, hvor Ungdomsgruppen arrangerer baade oplysende og fornøjelig Underholdning, saaledes bliver der **Tirsdag den 10. Januar:** Films- og Foredragsaften, hvor Sekretær **Henry Gran,** København, taler om Revision af Lukkeloven, hvorefter der vises en underholdende Film. — **Tirsdag den 24. Januar** taler Borgmester **J. Vilh. Werner** om: Hvad bestiller Borgmesteren. — Kollega! Deltag i vore Møder og Arrangementer.

Randers. Program for Januar Maaned 1939. Sammenkomster afholdes hver Tirsdag. Første Gang **Tirsdag den 10. Januar.** Der vil blive afholdt 4 oplysende Foredrag, 3 Medlemsmøder med kammeratlig Samvær, desuden vil der blive afholdt en Amatøraften. Vi henleder jeres Opmærksomhed paa, at vi hver **Søndag Formiddag Kl. 9,15** afholder Vandretur rundt i Byens Omegn. — **Søndag d. 15.:** Lem-Mariagervej. — **Søndag d. 22.:** Paderup-Munkdrup. — **Søndag d. 29.:** Helsted-Svejstrup-Neder Hornbæk. — **Sønd. den 5. Februar:** Sdr. Borup-Helsted. — **Søndag den 12. Februar:** Mariagervej Borup-Helsted. — **Søndag den 19. Februar:** Kristrup-Westrup-Gimming. — **Tirsdagsmøderne** afholdes paa »Jylland« og begynder **Kl. 20,15** pr. — Vandreturene startes fra Snaregade ved Kontoret ligeledes præcis.

Roskilde. Tirsdag den 3. Januar Kl. 20,15 paa »Fjordvilla«: Foredrag og Forevisning af Farvefilm, taget her i Byen, ved Fotograf V. Larsen »Fotoexperten«. Derefter kammeratligt Samvær med fælles Kaffebord. — **Søndag den 15. Januar:** Vandretur. Start fra Stændertorvet **Kl. 9,45** præcis. Vi tager Madpakken med, og indtager denne »I et Hjørne i en gammel Kro«. — Klubaftener afholdes som sædvanlig hver **Tirsdag** i Kontorlokalet. **Husk at agitére.**

Udg. af Forbundet. — Ansvarsh. Red. **Gustav Pedersen,** Vestre Boulevard 43, Kbhvn. V. — Trykt hos **Anton M. Jensen,** Admiralgade 24, Kbhvn. K.

Dansk
Handels-og Kontormedhjælper Tidende

Nr. 2 — 1. FEBRUAR 1939 — 39. Aargang

Bund for vort Fags Lønninger.

VED det sidst afholdte Hovedbestyrelsesmøde viste Opgørelsen over Antallet af løbende Overenskomster, at vi nævnte Dag havde 739 Overenskomster.

Paa samme Tidspunkt i Fjor havde vi 399.

Denne Forøgelse plus de Forbedringer, der er opnaaet i en Række af de tidligere oprettede Overenskomster, har ikke blot skaffet Tusinder af Medlemmer Lønforhøjelse, men har ogsaa indirekte virket højnende for vort Fags Lønniveau.

Til Gengæld bliver de endnu alt for mange Tilfælde, hvor Lønnen er fuldkommen meningsløs lav, i endnu højere Grad en Skamplet, som hele Faget maa sætte sine Kræfter ind paa at fjerne, og i logisk Konsekvens af denne Kendsgerning har vort Forbunds Hovedledelse vedtaget at sætte alle Kræfter ind paa at gennemføre de Minimallønninger, som Hovedbestyrelsen har fastlagt som det mindste vi i den kommende Tid kan tolerere som Medhjælperløn.

Denne andet Sted i Bladet optrykte Lønskala er ikke fastsat som det, vi vil anse for en naturlig Lønskala for vort Fag. Der ligger heller ikke heri noget Tilsagn om, at vi betragter Overenskomster med disse Lønninger som tilfredsstillende eller Løfte om at ophøre med at arbejde for at forbedre Lønninger, der ligger i eller over dette Niveau.

Det, vi har ønsket med denne Skala, er at fastlægge Satser, hvorom vi med god Samvittighed tør sige, at uanset lokale Forhold og uanset visse Virksomheders særlige Vanskeligheder *kan* der og *skal* der betales mindst disse Beløb.

Vi har endvidere taget Hensyn til, at vi, naar vi kræver, at vore Kolleger skal forlange dette Minimum, med Rette kan gøre dem opmærksom paa, at lavere Lønninger end disse alligevel før eller senere tvinger dem til at gøre Forandring, og at det derfor er det fordelagtigste at gøre det nu, da Forbundet giver fornøden økonomisk Støtte.

Endelig har vi formet Satserne saaledes, at vi under Hensyn til vore Erfaringer føler os sikker paa, at en Principal vanskeligt faar nogen Arbejdsgiversammenslutning til at sætte sine Kræfter ind for lavere Lønninger.

Men netop, fordi vi har indskrænket os til det, som under alle Forhold er praktisk gennemførligt, kan vi med fuld Ret understrege, at saa er det ethvert Medlems uafviselige Pligt at medvirke til at faa hævet alt, hvad der findes af Lønninger under dette Niveau.

Det er med andre Ord ikke Meningen, at det kun er de organiserede, der skal stille disse Krav. Alle — ogsaa de uorganiserede — skal med.

Vore egne Medlemmer er jo ikke mindst interesseret i at fjerne enhver Form for illoyal Konkurrence, og der er ingen Tvivl om, at Arbejdet med at faa de hidtil udenforstaaende og vaklende med i Arbejdet er langt lettere, naar vi kan sikre fast Bund under Lønningerne og al den Støtte, som iøvrigt er paakrævet.

— — —

Der var en Tid, hvor mange Medhjælpere troede, at det ikke var muligt at øve praktisk Lønarbejde, før Hovedparten af Medhjælperne var organiseret.

Det praktiske Liv har vist os, at det var en fuldkommen Misforstaaelse.

Saa længe denne Opfattelse dominerede, skete der nemlig ikke andet, end at den ene ventede paa den anden og den anden paa den ene.

Saasnart derimod tilstrækkelig mange Kolleger nægtede at vente paa de tøvende og tvivlende og rejste deres Lønsager med de Kræfter, der paa de respektive Arbejdspladser var til Raadighed, blev der ikke blot mere Respekt for Organisationen og vor Stand, men ogsaa den Vækst i Arbejdet, der indtil i Dag har øget Antallet af Overenskomster som nævnt i Indledningen og vort Medlemstal til over 32,000.

Naar vi da paa alle Felter ogsaa økonomisk er

stærkere end nogensinde tidligere, er det ikke blot Ledelsens *Ret*, men ogsaa dens *Pligt* at tage det næste Skridt — en almindelig Sanering af vore Lønninger paa alle de Omraader, hvor de truer vort Fag med økonomisk Ødelæggelse, og vi ved, at der her ikke er et eneste Medlem, der kan paaduttes noget, der blot ligner Uenighed — lige saa sikkert som vi tror, at samtlige vore Medlemmer vil opbyde alle Kræfter for at føre Vedtagelsen ud i Livet.

Vi lovede, da Møderne om Funktionærloven blev afholdt i forrige Kvartal, at Lovens Sikring af Forhandlingsretten ikke skulde blive en død Paragraf.

Nu opfylder vi Løftet og tager dermed det næste Skridt frem mod en retfærdig økonomisk og social Placering for de danske Handels- og Kontormedhjælpere.

Gustav Pedersen.

Medhjælpernes Minimumskrav.

Under Henvisning til den ledende Artikel i dette Nummer af Medlemsbladet skal vi herved meddele, at Forbundets Hovedbestyrelse paa sit sidst afholdte Møde har vedtaget at betragte nedenstaaende Lønskala som det Minimum, hvorpaa der af Forbundet og Medlemmerne kan sluttes Overenskomst eller træffes Lønaftale:

Lønnen for Lærlinge:

1.	Aar	.....	Kr.	40,00	pr. Maaned
2.	»	.....	»	55,00	» »
3.	»	.....	»	75,00	» »
4.	»	.....	»	100,00	» »

Minimallønnen for udlærte, mandlige Medhjælpere:

1.	Anciennitetsaar	.....	Kr.	160,00	pr. Maaned
2.	»	.....	»	180,00	» »
3.	»	.....	»	200,00	» »
4.	»	.....	»	225,00	» »
5.	»	.....	»	250,00	» »

Minimallønnen for kvindelige Medhjælpere:

1.	Anciennitetsaar	.....	Kr.	135,00	pr. Maaned
2.	»	.....	»	150,00	» »
3.	»	.....	»	170,00	» »
4.	»	.....	»	190,00	» »
5.	»	.....	»	200,00	» »

Som det er fremhævet i den ledende Artikel, er Skalaen ikke et Udtryk for de Lønninger, der bør findes i de normale Overenskomster, men det er et Krav, der rejses for at sanere de mange daarlige Lønninger, der endnu findes, og som hidtil har været en alvorlig Bremseklods paa Forbundets Overenskomstarbejde.

Vi vil derfor indtrængende opfordre Medlemmerne til at følge den af Hovedbestyrelsen trufne Beslutning om at betragte disse Lønninger som vore Minimumskrav, naar fremtidig Aftale om Lønningerne skal træffes, ligesom vi opfordrer Medlemmerne til at henvende sig til deres Afdeling om Bistand til at faa deres Lønforhold bragt i Overensstemmelse med disse Satser.

Overenskomst om Lærlingenes Lønforhold.

Overenskomst med Arbejdsgiverforeningen og Dansk Principalforening om Kontor- og Lagerlærlingenes Lønninger.

I Lærlingelovens § 4 hedder det, at det i Lærlingekontrakten nøjagtig skal bestemmes, paa hvilke økonomiske Vilkaar Lærlingen skal arbejde i Læretiden, og videre siger Loven, at i Fag, hvor der findes en gennem kollektiv Overenskomst mellem Fagets Arbejdsgiver- og Arbejderorganisationer fastsat Løn, skal mindst denne Løn betales.

I Fag, hvor saadan Overenskomst ikke bestaar, nedsættes et Nævn til Fastsættelse af Lønningerne for Lærlingene.

Med Henblik paa disse Bestemmelser har der mellem Foreningen af Arbejdsgivere, der beskæftiger Handels- og Kontormedhjælpere og Forbundet, og senere tillige med Dansk Principalforening været ført Forhandlinger om en Overenskomst om Lærlingelønningerne, og med begge Foreninger er en saadan i Slutningen af 1938 blevet oprettet, omfattende Lærlinge ansatte paa Kontor og/eller Lager. Derimod gælder Overenskomsterne ikke Lærlinge, der helt eller delvis er beskæftiget i Butik, ligesom Overenskomsterne ikke faar Indflydelse paa de for Tiden løbende Lærlingekontrakter.

Lærlingelønningerne.

I Overenskomsterne fastsættes Lønnen saaledes i Læretiden:

		København	Provinsen
1.	Læreaar	Kr. 40,00	Kr. 40,00 pr. Md.
2.	»	» 55,00	» 50,00 » »
3.	»	» 75,00	» 65,00 » »
4.	»	» 100,00	» 90,00 » »

For saa vidt Lærekontrakten er sluttet paa mindre end 4 Aar, gælder de sidst anførte Satser.

Parterne er enige om, at Lønnen, hvor det drejer sig om Arbejde af forholdsvis ensidig Karakter, bør ligge højere end de anførte Minimallønninger.

Der er Enighed mellem Parterne om, at hver af disse, saafremt der maatte ske væsentlige Forskydninger i Løn- og Arbejdsforholdene, er berettiget til at kræve Optagelse af Forhandlinger om Ændringer i Overenskomsterne, dog ikke for de paa et saadant Tidspunkt løbende Lærlingekontrakter.

Hermed skulde Forholdene være i Orden for Kontor- og Lagerlærlingenes Vedkommende. Tilbage staar Spørgsmaalet om Butikslærlingenes Lønninger, men dette Problem arbejder Forbundet med, saaledes at der forhaabentlig ogsaa paa dette Omraade kan skabes tilfredsstillende Forhold, men navnlig Manglen paa Principalorganisationer med den fornødne Kompetence og Mulighed gør denne Side af Opgaven vanskeligere.

Indholdsfortegnelse 1938.

Opmærksomheden henledes paa, at Indholdsfortegnelsen til Dansk Handels- og Kontormedhjælper Tidende, Aargang 1938, foreligger færdigtrykt.

Indholdsfortegnelsen kan af Medlemmer, der ønsker at opbevare Bladet, rekvireres fra Hovedkontoret, Vestre Boulevard 43, København V., og fremsendes gratis og portofrit.

Nye Fællesbetingelser.

Ved Forhandlinger med Foreningen af Arbejdsgivere, der beskæftiger Handels- og Kontormedhjælpere, er man enedes om forskellige Ændringer i de Fællesbetingelser, der er indført ved Overenskomst af 23. Januar 1936.

Den væsentligste Ændring vedrører Personalets Forhold til Overarbejde. Det har virket irriterende paa Medlemmerne, at de hidtidige Fællesbetingelser indeholdt en Bestemmelse om, at Medhjælperne var pligtig til i indtil 20 Timer aarlig at udføre Overarbejde uden Ekstrabetaling.

Ved den nye Overenskomst er denne Bestemmelse bortfaldet, og Paragrafen har i Stedet for faaet følgende Affattelse:

> »Ved halv- eller helaarlig Statusopgørelse kan det i Forbindelse med Statusopgørelsen forekommende Arbejde ud over normal Arbejdstid udføres for Timeløn uden de foranstaaende Procenttillæg, dog ikke ud over 20 Timer inden for et Aar.«

Dette vil med andre Ord sige, at Medhjælperne i Stedet for ikke at faa Betaling for de 20 Timers Overarbejde fremtidig faar normal Timeløn, samt at dette Overarbejde er begrænset til Statusarbejde, medens den gamle Bestemmelse ingen Begrænsning indeholdt i saa Henseende.

Der er endvidere gennemført den betydningsfulde Ændring med Hensyn til Arbejdstiden, at denne bortset fra Detailforretninger er begrænset til 48 effektive Arbejdstimer ugentlig i alle Virksomheder.

Denne Arbejdstid var ifølge den tidligere Overenskomst kun gældende for en gros-Forretninger i København og for Fabrikationsvirksomheder hele Landet over, medens Arbejdstiden for en gros-Forretninger i Provinsen skulde fastsættes i den enkelte Overenkomst, og dette betød, at Arbejdstiden i Provinsen laa noget højere.

For Detailforretningernes Vedkommende er der ikke sket nogen Ændring, idet Arbejdstiden her maa rette sig efter den lovbefalede Lukketid, medens Aabningstiden fastsættes i hver enkelt Overenskomst.

Endelig er der truffet den meget betydningsfulde Ændring i Fællesbetingelserne, at de fastsatte Løn- og Arbejdsvilkaar fremtidig gælder for saavel organiserede som uorganiserede Medhjælpere.

Hidtil har det været saaledes, at Fællesbetingelserne kun omfattede Forbundets Medlemmer, men dette kunde paa forskellig Maade give Anledning til Divergenser f. Eks. Begunstigelse af de uorganiserede, medens dette skulde være udelukket, efter at de paagældende Virksomheder har forpligtet sig til at lade Bestemmelserne gælde for alle beskæftigede Medhjælpere.

De nye Fællesbetingelser træder i Kraft den 1. Januar 1939 og kan tidligst opsiges til Ophør den 1. Januar 1943.

Stiftelsesfest og Faneindvielse i Haderslev.

Forbundets Afdeling i Haderslev afholdt den 8. Januar 20 Aars Stiftelsesfest og Faneindvielse paa »Harmonien«.

I Festen deltog et Par Hundrede af Afdelingens Medlemmer, Repræsentanter for andre Organisationer og Gæster fra Nabobyernes Afdelinger.

Efter at et Orkester havde spillet nogle Musiknumre, bød Afdelingens Formand, P. Olesen, Velkommen.

Afdelingen var stiftet endnu inden Genforeningen, og straks efter — i Juli 1920 — blev den tilknyttet Dansk Handels- og Kontormedhjælperforbund.

Efter en Fællessang talte Forretningsfører Gustav Pedersen, der takkede Afdelingens Tillidsmænd og Medlemmer for Arbejdet i de forløbne 20 Aar. Han pegede paa de særlige Vanskeligheder, der havde bestaaet for Organisationsarbejdet i Sønderjylland, og udtalte sin Glæde over, at det efterhaanden var lykkedes at faa Vækst i Arbejdet og at faa fast Bund under Fødderne og Haderslev var det første Sted, hvor dette var sket.

Gustav Pedersen vendte derpaa Blikket fremefter, idet han udtalte, at der ikke var Grund til at skjule, at der endnu var meget at udrette, men Forbundet er nu saaledes stillet, at det er i Stand til at tage et Arbejde op. Med Basis i den nye Funktionærlov vil Lønarbejdet blive taget op paa bred Front, og der vil blive sat ind paa at fjerne de lave Lønninger, der er en Skamplet for vor Stand.

Nu er Tiden inde, da Arbejdet skal sætte positive Frugter i langt videre Kredse, end vi hidtil har været i Stand til.

Talen hilstes med stærkt Bifald.

Derpaa foretoges Indvielse af en ny Fane, der paa den ene Side viser et Dannebrog og paa den anden Side paa hvid Bund bærer Afdelingens Navn og Stiftelsesdato.

Flere Fanesange blev sunget, og derefter samledes man om Kaffebordene, hvor der holdtes Tale af Formanden samt af Repræsentanter for Fællesorganisationen og Dansk Arbejdsmandsforbund og af Repræsentanter for Naboafdelingerne.

— — —

Den vellykkede Fest sluttede med Dans.

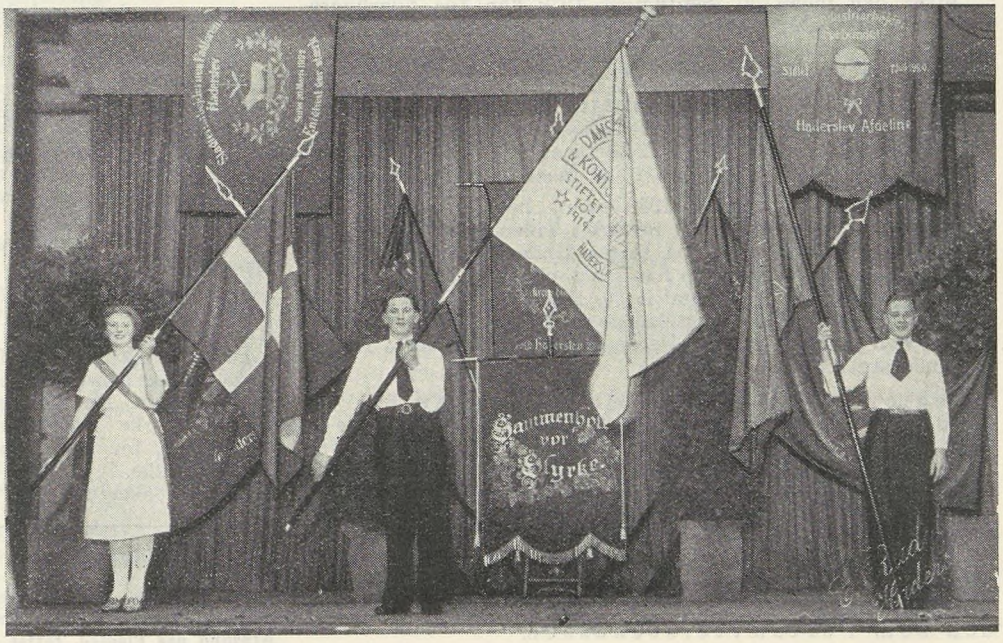

Ændringer i Arbejdsløshedsloven.

Umiddelbart før Jul vedtog Rigsdagen nogle Ændringer i Arbejdsløshedsloven.

Af disse Ændringer er der nogle enkelte, der har Betydning for Medlemmerne, og disse skal vi nedenfor omtale.

Begrebet »midlertidigt Arbejdes Varighed« udvides.

Begrebet »midlertidigt Arbejdes Varighed«, (der i vor Kasse hidtil har været fastsat til 30 Dage), er fra 1. Januar 1939 udstrakt til 5 Uger, d. v. s. 35 Dage. Heraf følger, at der fremtidig kun skal indsendes ny Arbejdsløshedsanmeldelse for Medlemmer, der siden sidste Arbejdsløshedsperiode har haft mere end 35 Dages Arbejde, ligesom Medlemmerne kun skal gennemgaa ny Karenstid (6 Dage), efter at de har haft mere end 35 Dages Arbejde efter sidste Arbejdsløshedsperiode.

Understøttelsesaarets Omlægning.

Understøttelsesaaret er omlagt til Tiden 1. Oktober — 30. September (hidtil 1. April — 31. Marts). Denne Omlægning træder i Kraft 1. Januar 1939.

Det første Understøttelsesaar løber dog fra 1. Oktober 1938 til 30. September 1939.

Heraf følger, at Understøttelse, der er udbetalt efter 1. Oktober 1938 skal medregnes i det aarlige Maksimum, Medlemmerne har Ret til i Henhold til deres Anciennitet, og dette gælder, hvad enten Understøttelsen er udbetalt gennem Arbejdsløshedskassen eller Fortsættelseskassen.

De Medlemmer, der efter den gamle Lovs Regler har opbrugt deres Understøttelse fra Arbejdsløshedskassen, skal, selv om de endnu ikke har opbrugt deres Understøttelse gennem Fortsættelseskassen, fra 1. Januar 1939 have deres Understøttelse udbetalt gennem Arbejdsløshedskassen, indtil de ved Sammenlægning af den i Oktober Kvartal og den efter 1. Januar udbetalte Understøttelse har opnaaet Maksimum i Arbejdsløshedskassen.

Først derefter indtræder Retten til Understøttelse gennem Fortsættelseskassen, indtil de ved Sammenlægning af den i Oktober Kvartal og den efter 1. Januar udbetalte Fortsættelseshjælp har naaet det aarlige Maksimum. Nedenstaaende fremsætter vi nogle Eksempler til Klarlæggelse heraf:

A. har i H. t. sin Anciennitet Ret til 90 Dages Underst. indenfor et Understøttelsesaar.
Han har i Tid. 7/8-38—6/11-38 faaet 90 Dages Ust. af A.K.
Han har i Tid. 7/11-38—30/12-38 faaet 54 Dages Ust. af F.K.

Som Følge af Ændringerne i Arbejdsløshedsloven skal han fra 1. Januar 1939 paany have Understøttelse gennem Arbejdsløshedskassen, gennem hvilken han i Tiden indtil 30. September 1939 kan faa 54 Dages Understøttelse (da han jo i Tiden 1. Oktober—6. November 1938 har faaet udbetalt 36 Dages Understøttelse gennem denne), hvorefter han inden 30. September 1939 kan faa yderligere 36 Dages Understøttelse gennem Fortsættelseskassen (da han jo i Oktober Kvartal 1938 har faaet 54 Dages Understøttelse udbetalt gennem denne).

B. har i H. t. sin Anciennitet Ret til 140 Dages Understøttelse indenfor et Understøttelsesaar.
Han har i Tid. 7/8-38—26/12-38 faaet 140 Dg. Ust. af A.K.
Han har i Tid. 27/12-38—30/12-38 faaet 4 Dg. Ust. af F.K.

Han skal fra 1. Januar 1939 paany have Understøttelse gennem A.K., hvilken han iøvrigt i Tiden indtil 30. Septb. 1939 kan faa udbetalt 54 Dages Understøttelse (da han jo i Tiden 1/10—26/12-38 har faaet udbetalt for 86 Dage), hvorefter han i Tiden indtil 30. September 1939 har Ret til 136 Dages Understøttelse gennem Fortsættelseskassen (da han jo fra 27. til 30. December 1938 har faaet 4 Dages Understøttelse af denne).

Reglen er altsaa, at man ser bort fra al Understøttelse, der er udbetalt et Medlem i Tiden fra 1. April til 30. September 1938, saaledes at Understøttelsesaaret 1. Oktober 1938—30. September 1939 betragtes som følgende umiddelbart efter Understøttelsesaaret 1. April 1937—31. Marts 1938, og i dette Tidsrum (1/10-38—30/9-39) har alle Medlemmer, naar de iøvrigt opfylder Betingelserne herfor, Ret til henholdsvis 90, 120 eller 140 Dages Understøttelse af saavel Arbejdsløshedskassen som Fortsættelseskassen.

3 Aars Maksimum.

Ved Beregning af 3 Aar Maksimum skal Halvaaret 1. April til 30. September 1938 ligeledes lades ude af Betragtning.

Medlemmer, der har opbrugt deres 3-aarige Maksimum i Regnskabsaaret 1937/38 (1. April—31. Marts), var i Henhold til den gamle Lov afskaaret fra Understøttelse i Regnskabsaaret 1938/39, men efter den foretagne Ændring af Arbejdsløshedsloven bliver de understøttelsesberettiget allerede fra 1. Januar 1939, saafremt de iøvrigt opfylder Betingelserne for at faa Understøttelse.

Det samme er Tilfældet for de Medlemmer, der eventuelt er faldet for 3 Aars Maksimum i Tiden fra 1. April til 30. September 1938.

Frikontingent.

Det siger sig selv, at Frikontingentet, der hidtil har fulgt Understøttelsesaaret fra 1. April til 31. Marts, ogsaa maa følge det nye Understøttelsesaar fra 1. Oktober til 30. September, saaledes at der ses bort fra Frikontingent, der eventuelt er ydet i Tiden 1. April til 30. September 1938, hvorved de Medlemmer, der iøvrigt opfylder Betingelserne herfor, er berettiget til 3 Maaneders Frikontingent i Tiden 1. Oktober 1938 til 30. September 1939.

„Børsen" er bange for Frimærketyve.

Naar man læser Dagbladet »Børsen«, kunde man godt faa den Tanke, at saa godt som alle Medhjælpere, som kommer i Berøring med Frimærker, var Tyve.

Nogen anden Forklaring paa den Kampagne, som »Børsen« fører mod Statsbanernes Rejsesparebøger, kan man ikke finde.

Som det turde være vore Læsere bekendt, har Statsbanerne ladet udgive nogle Rejsesparebøger, hvori man ved Indklæbning af 25 Øres Frimærker kan spare Rejsepenge sammen til en Ferierejse. En yderst fornuftig Ordning skulde man mene.

»Børsen« er af en anden Mening. Dagbladets Redaktion er bange for, at denne Ordning skulde kunne forlede Sparene til at stjæle Frimærker i de Forretninger, hvor de er ansat. Efter Bladets Mening skal et saadant Tilfælde være forekommet.

Vi ved ikke, om den Antagelse er rigtig, at der hermed er fastslaaet et Frimærketyveri. Men, lad os betragte det som sandt. Hvad er der bevist dermed? Overhovedet intet! I hvert Fald giver dette ene Tilfælde ikke Avisen nogen Ret til at generalisere.

Men foranlediget heraf forlanger »Børsen« Rejsesparebogsystemet ændret saaledes, at man ingen Fordel vil have af at stjæle Frimærker til dette Formaal.

Med Rette siger Generaldirektør Knutzen fra Statsbanerne i et Interview, at han har foreholdt Avisen, at man ikke har Lov til at generalisere, og at det iøvrigt er Firmaernes egen Sag at træffe Foranstaltninger til Kontrol.

En særlig Fare vejrer »Børsen« for Principalerne, fordi Redaktionen har hørt, at ogsaa Arbejdernes Ferieorganisation »Folkeferie« skal være interesseret i Bibeholdelsen af Rejsesparebøgerne,

Vi undrer os ikke over den Stilling, det til enhver Tid arbejderfjendtlige Blad indtager i det foreliggende Spørgsmaal, men det synes dog alligevel at være nødvendigt, at videre Kredse bliver gjort opmærksom paa, hvordan denne Avis stiller sig.

Da det i de fleste Tilfælde er Kontormedhjælpere og Kontorlærlinge, som har med Frimærker at gøre, er det vor Opgave som Medhjælperorganisation at protestere — og vel at mærke meget energisk — imod, at mange Tusinde Mennesker, for hvem Paalidelighed er en Æressag, udsættes for Mistanke.

Hermed sker det.

Ved Pladsskifte.

»Medlemmerne bør, forinden nyt Engagement indgaas, rette Henvendelse til Formanden i den By, hvor Pladsen skal tiltrædes. Findes ingen Afdeling paa Pladsen, rettes Henvendelsen til Kontoret.«

Boghandlermedhjælperne og B.M.F.

Vi omtalte i sidste Nummer af Medlemsbladet den »Løn-Overenskomst« Boghandlermedhjælperforeningen har oprettet med Boghandelens Principalorganisationer.

Som meddelt har Overenskomsten ingen bindende Virkning for Parterne, hvilket iøvrigt ogsaa kan være underordnet, da Overenskomstens eneste Lønsats er saa lav, at de fleste Medhjælpere paa Forhaand har denne Løn.



De fleste af de øvrige Bestemmelser i Aftalen er iøvrigt ogsaa saa ufordelagtige for Medhjælperne, som tænkes kan; det gælder saavel Overarbejdsreglerne som selve Arbejdstiden. Opsigelses- og Feriebestemmelserne er henholdsvis Funktionærlovens og Ferielovens, saa hvad disse angaar var det jo mindre nødvendigt at lave Overenskomst. — Nej, man faar Indtrykket af, at B.M.F. for at hævde sin Eksistensberettigelse — som den efterhaanden selv begynder at tvivle paa, — forsøger at holde Medhjælperne fra at indmelde sig i H.K. Hvis den nu afsluttede Overenskomst skal være et Led i disse Bestræbelser er Hensigten sikkert langt fra naaet. Boghandelens Medhjælpere vil indse, at denne Overenskomst er det ringeste af det ringe. Medhjælperne vil ligeledes forstaa, at en Forening som B.M.F., der blandt sine ca. 1000 Medlemmer Landet over kun har 400 Medhjælper-Medlemmer, medens Resten er Principaler o. lign., ikke paa betrykkende Maade kan varetage Medhjælper-Interesser. — Manøvren med Overenskomst-Forsøget viser det, hvad man forstaar, naar man hører, at B.M.F.s Formand selv er Boghandler. Boghandelens Medhjælpere har i de seneste Aar i stort Tal søgt over i H.K. og i den kommende Tid vil det gaa op for endnu flere, at H.K. er den eneste faglige Organisation ogsaa for denne Branches Udøvere. H.K.s Bog- og Papirhandlermedhjælper Afdeling har i øvrigt i disse Dage omdelt en Pjece, der giver et tydeligt Billede af, hvorledes en B.M.F.s Overenskomst ser ud. — Tryksagen er forsynet med ovennævnte Illustration.

Ulovlig Pladsanvisning.

For nogle Maaneder siden kom det til Forbundets Kundskab, at et Bureau, der kaldte sig Byens Centralkontor, overtraadte Loven om privat Pladsanvisning.

Det paagældende Centralkontor søgte gennem Avertissementer i Pressen Forbindelse med Medhjælpere, der lejlighedsvis kunde paatage sig Kontor-Vikariat, og de, der meldte sig, blev saa fordelt blandt de Ansøgninger paa Ferieassistance, som Bureauet havde liggende, paa en saadan Maade, at Medhjælperen fik udbetalt Kr. 1,25 i Timen, medens det paagældende Firma til Centralbureauet indbetalte Kr. 1,60 pr. Time for det udførte Arbejde.

Der var altsaa her Tale om et regulært Udsvedningssystem, og Forbundet indberettede Sagen til Arbejdsdirektoratet, der lod Politiet tage Affære.

Ved den foretagne Undersøgelse viste det sig, at Indehaveren af Bureauet, Herr Brøndsbøl, ganske rigtigt beregnede sig 20 pCt. af det Beløb, de antagne Personer fik udbetalt for deres Vikariat, og Politiet ansaa Virksomheden for stridende imod Loven om privat Arbejdsanvisning. Paa Arbejdsdirektoratets Begæring blev der rejst Tiltale mod Bureauets Indehaver, og den 30. August blev der afsagt følgende Dom:

»Ved Københavns Politi's Anklageskrift af 8. August 1938 er Albert Valdemar Brøndsbøl, boende »Søgaard«, Søborg. (Kontor: Skindergade 15, 1. Sal), sat under Tiltale til Straf for Overtrædelse af Lov Nr. 167 af 13. April 1938 § 1 i Anledning af, at han her i Staden i Annoncer i »Berlingske Tidende« i Slutningen af Juni 1938 for Betaling har tilbudt og i Tiden derefter ydet sin Mellemkomst ved Ansættelse af Kontorpersonale.

Det fremgaar af Sagen, at Tiltaltes Virksomhed gaar ud paa at skaffe ledige Kontorarbejdere Vikariater og anden rent midlertidig Beskæftigelse. Tiltalte antager de enkelte Personer mod en nærmere aftalt Timeløn efter i Forvejen at have kontraheret med vedkommende Arbejdsgiver om Arbejdet og om Timelønnen herfor. Tiltalte hefter selv for, at den antagne Medhjælper faar den aftalte Løn, der ligger ca. 20 pCt. under den med Arbejdsgiveren aftalte Løn; endvidere holder Tiltalte de paagældende ulykkesforsikrede.

Tiltalte har paastaaet sig frifundet, idet han hævder, at den nævnte Virksomhed maa falde uden for Loven, der kun kan antages at gælde Ansættelser i vedkommende Arbejdsgivers Virksomhed, medens de paagældende i dette Tilfælde antages i Tiltaltes Virksomhed.

Idet bemærkes, at Loven ikke i § 1 skelner mellem midlertidig og fast Ansættelse, og da det maa være retsligt ligegyldigt, om de paagældende faar udbetalt deres Løn af Tiltalte eller af vedkommende Arbejdsgiver, findes Tiltalte ved sin mod Vederlag ydede Mellemkomst mellem Arbejdsgiver og Arbejdssøger at have overtraadt Loven, og han vil derfor være at anse efter dens § 1 med en Statskassen tilfaldende Bøde, stor 100 Kroner, subsidiært med Hefte i 5 Dage.

Thi kendes for Ret:

Tiltalte Albert Valdemar Brøndsbøl bør inden 14 Dage efter denne Doms lovlige Forkyndelse til Statskassen bøde 100 Kr. eller i Mangel af Bødens Betaling straffes med Hefte i 5 Dage.

Tiltalte udreder Sagens Omkostninger.

Jørgen Berthelsen.

Der er forhaabentlig dermed sat en Stopper for denne og lignende Virksomheder.

I øvrigt har Forbundet indberettet endnu en Sag af lignende Karakter. Det drejer sig om Uddeler Bjerrum, Vinderslev pr. Kjellerup, der ligeledes i Uddelerbladet averterer efter Vikarer og kræver Betaling for Anvisningen. Ogsaa denne Sag er af Arbejdsdirektoratet overgivet til politimæssig Undersøgelse, og formentlig vil ogsaa hans ulovlige Virksomhed blive standset.

Medlemstilgangen.

I Januar-Nummeret af Medlemsbladet bragte vi Meddelelse om Medlemstilgangen for 1938. Paa det Tidspunkt nævnte Artikel blev skrevet, kunde Tilgangen for December 1938 ikke opgøres, hvorfor vi havde ladet Opgørelsen gaa fra den 1. December 1937 til den 30. November 1938.

Nu foreligger Opgørelsen for December Maaned, og den viser, at der er indmeldt

657 nye Medlemmer,

og tager vi derefter den samlede Medlemstilgang i Kalenderaaret 1938, viser det sig, at denne har udgjort 7,424, hvilket er en Rekord, naar bortses fra Forholdene under Verdenskrigen.

December-Tilgangen fordeler sig i øvrigt saaledes paa Afdelingerne:

København	305	Kolding	15
Aarhus	49	Esbjerg	14
Odense	31	Horsens	14
Aalborg	20	Svendborg	14
Randers	18	Næstved	13
Nykøbing F.	16	Maribo	12

Endvidere havde Sønderborg Afdeling 9 Indmeldelser, Bornholm og Fredericia hver 6, Graasten, Haderslev, Helsingør, Holstebro, Langeland, Nakskov, Slagelse og Vejle hver 5, Assens, Hobro og Vordingborg hver 4, Frederikshavn, Herning, Køge, Roskilde, Silkeborg, Skive, Thisted og Viborg hver 3 Indmeldelser.

Fra 29 Afdelinger er modtaget et færre Antal Indmeldelser.

Trods den Omstændighed, at December Maaned ikke hører til de bedste Agitationsmaaneder, maa Tilgangen dog siges at være udmærket og for København er det et Rekordtal.

Nu gælder det imidlertid om ikke blot at holde dette Tempo, men ogsaa at sætte det op i den Tid, der er tilbage af Regnskabsaaret, saaledes at Forbundet pr. 31. Marts kan slutte med en betydelig Medlemsfremgang.

Den 1. April 1938 var Medlemsantallet: 28179. Skulde det ikke være muligt ved en kraftig Slutspurt at bringe Tallet op til 32,500 den 1. April i Aar? Lad os prøve!

Til Medlemmerne!

Vi understreger paany, at de Medlemmer, der i Øjeblikket staar i Restance, men ønsker at bevare deres Medlemsskab, maa drage Omsorg for, at alt Kontingent bliver indbetalt senest Fredag den 31. Marts; idet enhver, der efter denne Dato skylder Kontingent — selvom det kun drejer sig om Marts Maaned — uden videre Varsel vil blive slettet for Gæld i Henhold til Vedtægternes § 32, Stk. 2.

— — —

Ligeledes understreger vi, at Medlemmer, der bliver ledige, ikke har Ret til Understøttelse, medmindre Funktionærlovens Opsigelsesbestemmelser er overholdt.

— — —

Alle Oplysninger faas iøvrigt ved Henvendelse til Afdelingerne.

En Udmeldelse.

Forbundet modtog for nylig et Brev fra et Medlem, der ønskede sig udmeldt. Brevets Ordlyd var følgende:

»I Anledning af Forbundets Skrivelse af 3. ds. skal jeg hermed meddele følgende som Forklaring for min Udmeldelse af Dansk Handels- og Kontormedhjælperforbund:

Da jeg den 1. Juli 1938 meldte mig ind i Forbundet, var jeg ansat som Lærling i Isenkramfirmaet N. N. (Forbundet har i øvrigt senere sluttet Overenskomst med Firmaet).

Jeg var blevet antaget den 1. April 1936, og med en 4 Aars Læretid vilde jeg saaledes være udlært den 1. Maj 1940.

Efter Anmodning søgte — og fik jeg senere Plads ved Amtsstueetaten. Denne omfattede en Kontormedhjælperstilling i..... og skulde tiltrædes den 1. September 1938, altsaa efter min Indmeldelse i Forbundet.

Som Forbundet sikkert er klar over, antages ingen Kontormedhjælpere som Tjenestemænd før det fyldte 24. Aar, men da Udsigterne til en fast og livsvarig Stilling er saa store, som de er, synes jeg, at jeg egentlig godt kunde melde mig ud af Forbundet, da jeg — som pointeret i min Udmeldelse — ikke fremtidig vilde kunne gøre Anvendelse af Forbundet.

Idet jeg haaber, Dansk Handels- og Kontormedhjælperforbund ogsaa er i Stand til at indse dette, forbliver jeg .....«.

Vi har fundet Anledning til at fremdrage dette Brev, fordi vi finder, at den Motivering, det paagældende Medlem har givet, bør gøres til Genstand for nærmere Omtale. Det er nemlig i høj Grad en Misforstaaelse af det paagældende unge Medlem, at han godt kan melde sig ud af Forbundet efter at have opnaaet en Stilling, som der er Udsigt til bliver fast og livsvarig for ham, saaledes at han ikke mener at faa Anvendelse for Forbundet.

Naturligvis er Organisationens Formaal i første Række at komme Medlemmerne til Hjælp, og man tilhører først og fremmest sin Organisation for at kunne gøre Brug af den.

Det maa dog ikke glemmes, at Livet er langt, og at Forholdene kan skifte hurtigere for enhver af os, end man aner det, og det Medlem, der nu mener at være betrygget for Resten af sin Levetid, kan meget let ved Forholdenes Udvikling en skønne Dag komme til at trænge til Organisationens Hjælp baade med Hensyn til at faa sine Lønforhold forbedret og maaske ogsaa rent understøttelsesmæssigt.

Men det, som vi i særlig Grad vil hefte os ved, er dog dette, at de Kolleger, der mener at være godt betrygget, ikke bør stille sig paa det Standpunkt, at de vil staa uden for Organisationen.

For det første vil det jo ikke være muligt at drive nogen Understøttelsesvirksomhed eller føre Organisationens øvrige Arbejde videre, hvis de Folk, man forsikringsmæssigt kalder de gode Risici melder sig fra, og for det andet maa det ogsaa erindres, at hele Fagets Vilkaar efterhaanden bestemmes af det Arbejde og de Resultater, Organisationen er i Stand til at fremskaffe. Det er jo klart, at Lønniveauet ogsaa for de bedrestillede Kolleger vil undergaa en Forhøjelse, saafremt Organisationen gennem sit Arbejde er i Stand til at gennemføre Lønforbedringer for store Kredse af Medhjælpere, og paa samme Maade vil Lønningerne være udsat for at dale over hele Linien, hvis Organisationens Indflydelse svækkes. Det, vi maa have slaaet fast, er, at alle der tilhører Faget, bør være organiseret, uanset om de i Øjeblikket trænger til Organisationens Hjælp eller ikke, og uanset om de mener i Fremtiden at trænge dertil eller ikke.

Der er adskillige Eksempler paa, at Medhjælpere, der har ment at sidde i gode og betryggende Forhold, saaledes at de aldrig ventede at ville kunne faa Brug for Organisationens Hjælp, alligevel en skønne Dag har været taknemmelig for, at de var Medlemmer, og det omvendte Forhold, at Ikke-Medlemmer en skønne Dag har kunnet komme til at trænge til Organisationens Hjælp, har ogsaa mange Gange gjort sig gældende.

Vi vil derfor til Slut slaa fast, at en Udmeldelse af Organisationen med den angivne Begrundelse er helt ved Siden af, og vi vil indskærpe Medhjælperne, at vi alle er i samme Baad og derfor alle bør være med i Arbejdet for at bedre vor Stands Vilkaar, selv om det synes som om det kun indirekte eller maaske slet ikke kommer os selv til Gode.

Københavns Afdelings Arbejde.

I Forbundets almindelige Fremgang indtager Københavns samtlige Afdelinger en smuk Plads. Dette er særdeles glædeligt, thi i København findes der et meget stort og vanskeligt Arbejdsfelt at bearbejde, ligesom de Vilkaar, der bydes store Dele af de københavnske Medhjælpere — ikke mindst de kvindelige — er yderst ringe, hvad der selvsagt indvirker stærkt paa hele Fagets Lønniveau.

Ser vi imidlertid paa Medlemsantallet i København gennem de sidste 10 Aar viser det sig, at Medlemsantallet er mere end fordoblet. Den 31. Marts 1928 havde Afdelingen saaledes 5145 Medlemmer, der i 1933 var forøget til 7487, og ved Aarsopgørelsen den 1. April i Aar var Medlemsantallet yderligere steget til 11936.

Ogsaa indeværende Aar har Afdelingens energiske Arbejde bragt gode Resultater. I de første 9 Maaneder af Regnskabsaaret er der ialt gennem de københavnske Afdelinger blevet indmeldt 1843 Medlemmer, og et Rekordtal blev naaet i December, da Københavns Afdelings Indmeldelser blev opgjort til 305. Man maa da have Lov til at regne med, at Medlemsantallet den 31. Marts vil naa op paa 13,500.

Ogsaa Lønarbejdet er i god Gænge i København. Der er rejst et betydeligt Antal nye Lønsager, deriblandt overfor adskillige store Firmaer og Selskaber, og mange nye Overenskomster er gennemført, ligesom der ved Fornyelse af bestaaende Overenskomster er opnaaet Forhøjelse af Medlemmernes Lønvilkaar.

Ved Hovedbestyrelsesmødet i Januar oplystes saaledes, at der i København var 28 løbende Lønsager, medens Antallet af bestaaende Overenskomster i København udgjorde 146, ligesom Afdelingen havde Andel i 5 Landsoverenskomster.

For nylig har Københavns Afdeling foretaget en stor Udvidelse af sine Kontorlokaler, ligesom man ved Ansættelse af endnu en fastlønnet Afdelingsformand har forøget Mulighederne for at faa det omfattende faglige Arbejde fra Haanden. Dette vil sikkert sætte sig Spor i den kommende Tids Arbejde og under alle Omstændigheder maa det siges, at Arbejdet i København er tilrettelagt paa en saa forsvarlig Maade, at det ikke kan undgaa at give Resultater.

Husk Emblemet! – Pris Kr. 1.25

En Medhjælper opstillet til Folketinget.

I Københavns 4. Kreds er vort Medlem, Borgerrepræsentant Lars M. Olsen, blevet opstillet som Folketingskandidat ved de forestaaende Valg. Kredsen repræsenteredes tidligere af nu afdøde Chr. Jensen.

Lars M. Olsen har i en Aarrække siddet som Medlem af Bestyrelsen for Bog- og Papirhandlermedhjælper - Afdelingen i København og er i øvrigt kendt for sit Arbejde inden for D. s. U., hvor han igennem flere Aar var Redaktør af Bladet »Rød Ungdom«. Lars M. Olsen er nu Sekretær i det kooperative Fællesforbund og er en meget benyttet Taler inden for Socialdemokratiet.

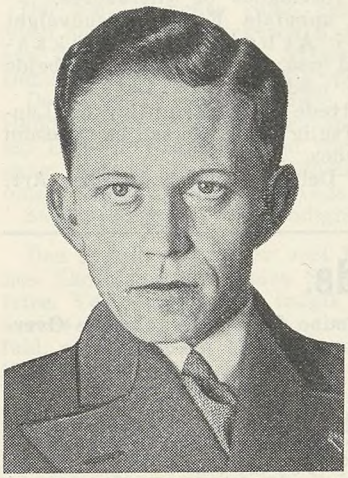

Lars M. Olsen.

Som Kandidat i 4. Kreds er han sikker paa at blive indvalgt i Folketinget, og vi kan derfor allerede nu ønske Lars M. Olsen til Lykke med Opstillingen, idet vi udtaler vor Glæde over, at Medhjælperne yderligere faar en dygtig Repræsentant paa Rigsdagen.

Lærlingeforhold.

Principiel Afgørelse i en Lærlingesag.

Lærlinge skal ikke anvendes som Bude.

Vor Afdeling i Esbjerg har for en hos en Købmand beskæftiget Lærling, der kun havde tre Maaneder tilbage af sin Læretid, indanket en Sag for Lærlinge-Voldgiftsretten. Lærlingen var i stor Udstrækning blevet benyttet som Bybud. Voldgiftsretten resolverede, at Principalen skulde betale 75 Kr. i Bøde for dette Misbrug. Spørgsmaalet om Erstatning for mangelfuld Oplæring blev stillet i Bero, indtil Læretiden var tilendebragt, idet man til den Tid bedre kan bedømme, i hvor høj Grad Uddannelsen er blevet forsømt. Kendelsen blev afsagt i Henhold til Lærlingelovens § 8, hvorefter Læreprincipalen kun undtagelsesvis maa anvende Lærlingen til andet Arbejde end det, der vedrører Lærlingens Uddannelse i Faget. Endvidere paapegedes Lovens § 11, hvorefter Lærlingens Uddannelse skal foregaa saa fuldstændigt som muligt.

Sagens Afgørelse viser med al ønskelig Tydelighed, at Lærlinge ikke — saaledes som det saa ofte sker — maa anvendes til Budtjeneste. — Vi henleder derfor Opmærksomheden paa denne principielle Afgørelse. Forhaabentlig kan den tjene advarende overfor ligesindede Principaler.

Handelsskoleundervisningen.

Straks efter Vedtagelsen af den nye Lærlingelov rejste der sig Røster, der kritiserede, at Handelsskolernes Undervisningstid skulde slutte senest Kl. 20, medens Skolerne hidtil havde haft Ret til at lade Undervisningen vare til Kl. 21.

Den nye Bestemmelse gennemførtes for at opnaa en Afkortelse af Lærlingenes lange Arbejdsdag og skulde ogsaa betyde, at Lærlingene var mere modtagelige for Undervisningen, naar den faldt paa et tidligere Tidspunkt af Aftenen. Fra Modstandernes Side gjorde man imidlertid gældende, at den ny Undervisningstid vilde være ganske ødelæggende for Handelsstanden, der ikke kunde undvære sine Lærlinge i de sidste travle Forretningstimer.

Det viser sig imidlertid ved Bestemmelsens Praktisering, at disse Profetier er gjort til Skamme, og at Lovens Fædre havde Ret i deres Opfattelse. Det er lykkedes at tilrettelægge Undervisningen saaledes, at alle Handelsskoler i den kommende Vinter har indrettet sig paa at slutte Undervisningen Kl. 20, og kun en eneste Handelsskole — altsaa den, der bekræfter Reglen — har søgt og faaet Dispensation, og Dispensationen omfatter kun 10 Minutter og er ydet af Hensyn til de lokale Togtider.

Der foreligger nu ogsaa Udtalelser for, at Antagelsen om en bedre Tilegnelse af Kundskaberne maa betragtes som rigtig. Vejle Handelsskole kan saaledes notere et ualmindeligt fint Resultat ved Handelsmedhjælpereksamenen, idet kun 10 af 69 Elever fik under mg÷. Til Pressen har Skolens Forstander udtalt, at den nye Undervisningstid ikke har medført mærkbare Besværligheder. Forstanderen troede det til en Begyndelse, men Forsømmelsesprocenten er gaaet ned, og Principalerne har givet Lærlingene fri saa tidligt, at de har kunnet naa hjem at spise, inden de skulde i Skole. Resultatet er altsaa blevet en ualmindelig fin Eksamenspræstation.

Lærling eller Specialarbejder.

Den nye Lærlingelov indeholder en Bestemmelse om, at Oprettelse af skriftlig Lærekontrakt i visse Tilfælde ikke skal finde Sted. Dette er for det første Tilfældet, hvis det drejer sig om rent Bud eller Haandlangerarbejde og lignende, eller forsaavidt den paagældende beskæftiges med Udlevering af Varer i Forretninger, hvis Omfang og Art er af en saadan Beskaffenhed, at der ikke er Mulighed for at give en faglig Uddannelse.

Men dernæst er der endnu en Kategori af unge Mennesker, som ikke falder ind under Lærlingelovens Bestemmelser om Lærlingekontrakt, men for hvilke der skal oprettes en saakaldt Specialarbejderkontrakt paa en dertil af Ministeriet udfærdiget eller autoriseret Blanket, og her melder Spørgsmaalet sig om, hvem der kan betragtes som Lærling og hvem som Specialarbejder.

Loven bestemmer, at skriftlig Kontrakt ikke skal oprettes naar:

»Ansættelsen paa Grund af den paa Arbejdsstedet raadende Arbejdsdeling alene angaar Udførelsen af et vist Specialarbejde, som ikke fordrer nogen faglig Uddannelse.«

Spørgsmaalet om denne Afgrænsning imellem Lærling og Specialarbejder er et Anliggende, som henhører under de faglige Udvalgs Virksomhed. De faglige Udvalg har drøftet Sagen, men nogen Regel for, hvem der hører til den ene Kategori eller den anden, er endnu ikke opstillet og kan muligvis ikke opstilles generelt i alle Fag. Hvor der derfor foreligger Tvivl, maa Sagen henvises til Behandling i det faglige Udvalg.

Vi ønsker ved nærværende blot stærkt at understrege, at unge Mennesker, der antages i et Firma, samt deres Værger maa være opmærksomme paa denne Forskel paa Lærlinge og Specialarbejdere. En Lærling har Firmaet Forpligtelse til at udlære paa et bestemt Aaremaal, hvorefter han er Medhjælper, og den paagældende er fuldt ud beskyttet af Lærlingeloven. En Specialarbejder derimod er kun i visse Henseender omfattet af Lærlingeloven — han skal være syge- og invalideforsikret for Arbejdsgiverens Regning, skal have Adgang til Undervisning og have Ferie efter Lærlingelovens Regler, men Arbejdet er af løs Karakter derved, at Arbejdskontrakten, der vel skal afsluttes for et bestemt Tidsrum, kan opsiges med et nærmere bestemt Opsigelsesvarsel, der foreligger ingen Forpligtelse til at uddanne ham, og hele Forholdet har dermed en ganske anden Karakter end et Lærlingeforhold.

Forlang Feriemærker udleveret.

Det viser sig i mangfoldige Tilfælde, at Medhjælperne ikke faar Feriemærker udleveret efter Bestemmelserne i Ferieloven, end ikke naar de fratræder deres Plads.

Da Feriemærkerne danner Grundlaget for Feriberegning og Feriegodtgørelsen i den kommende Sommer, maa vi meget indtrængende opfordre vore Medlemmer til at forlange Feriemærker udleveret ved hver Lønudbetaling og **under alle Omstændigheder** sørge for, at de ved Fratrædelsen af en Plads har faaet Feriemærker udleveret for hele den Tid, de har været beskæftiget i Pladsen efter Lovens Ikrafttrædelse den 1. Juli 1938.

Feriegodtgørelsen udgør som bekendt 4 pCt. af den modtagne Løn, heri indbefattet eventuel Kost og Logi, Provision og lignende.

Hovedbestyrelsesmødet

den 15.-16. Januar.

Forbundets Hovedledelse samledes fuldtallig til kvartaarligt Hovedbestyrelsesmøde den 15.—16. Januar.

Til Indledning bød Forretningsfører Gustav Pedersen Velkommen og bragte P. Olesen, Haderslev, en særlig Tak for hans Arbejde som Formand for Haderslev Afdeling gennem 15 Aar.

Efter at Forhandlingsprotokollen var godkendt, aflagde Forretningsføreren Beretning, hvorunder han omtalte forskellige Spørgsmaal, der stod i Forbindelse med Funktionærloven, Ferieloven og Loven om Forbud mod Overarbejde.

Om Medlemsantallet oplyste Forretningsføreren, at Kalenderaaret havde bragt en Medlemstilgang paa 7,424, saaledes at Medlemsantallet nu havde passeret 32,000. Hjælpefondens Medlemsantal var naaet op paa næsten 3000.

Det overenskomstmæsige Arbejde var i stærk Vækst. Der var siden sidste Møde rejst 23 nye Lønsager og 14 Overenskomster var opsagt af Forbundet. Ialt har Forbundet 353 Lønsager løbende. Antallet af afsluttede Overenskomster er vokset til 739, hvilket er 37 flere end ved sidste Møde i November Maaned. Det oplystes endvidere, at der er oprettet 9 nye Klubber, medens 1 Klub er ophævet. Antallet af Klubber er derefter ialt 249.

Hovedkasserer Aksel Olsson aflagde en udførlig Beretning angaaende Arbejdsløsheden i Oktober Kvartal 1938. Det fremgik heraf, at Arbejdsløsheden var stigende i Forhold til Aaret 1937.

I Oktober Kvartal er der i Understøttelse af Arbejdsløshedskassen og Fortsættelseskassen tilsammen udbetalt Kr. 399,281.00, hvilket er ca. 80,000 Kr. mere end i de tilsvarende Kvartaler i 1937, naar man ser bort fra den i forrige Regnskabsaar ydede Brændselshjælp, der androg Kr. 36,000.00, og som ikke tilsvarende er ydet i indeværende Regnskabsaar.

Ud over den almindelige Arbejdsløshedsunderstøttelse er der i Rejsehjælp udbetalt Kr. 1,611.45 til 119 Medlemmer. Desuden er der i Skoleunderstøttelse udbetalt Kr. 16,757.25 og i Juleunderstøttelse Kr. 32,504.00. Hjælpefonden har udbetalt Kr. 10,227.00, og endelig er der af Reservefonden udbetalt ca. Kr. 9,600.00.

Ved Udgangen af December Maaned var Arbejdsløshedsprocenten 6,59 mod 6,66 Aaret forud.

Arbejdsløshedskassens Statstilskud, der udgør 85 pCt. af det indgaaede Kontingent fra nydende Medlemmer, androg Kr. 541,195.17 og Fortsættelseskassens Statstilskud udgjorde Kr. 75,327.26.

Retshjælpens Omfang er ogsaa blevet større. Der er saaledes i Løbet af 2 Maaneder bevilget Retshjælp i 28 Tilfælde, medens 8 Sager er afsluttet, deraf er 5 vundet, 2 forligt og 1 hævet.

Der er endnu ikke faldet nogen Dom af principiel Betydning i Forbindelse med Ferieloven, men Forbundet havde flere saadanne Sager løbende. Ialt var i Hovedstol og Renter inddrevet Kr. 814.94 og i Omkostninger Kr. 445.00, tilsammen Kr. 1,259.94. Endvidere har Afdelingerne ordnet 22 Sager, der indbragte Kr. 3,693.44. Mange af disse Sager angaar Udleveringen af Feriemærker. For Tiden er 40 Sager løbende.

I denne Forbindelse omtalte Forretningsføreren Etableringen af juridisk Spørgetime i København i Anledning af Funktionærlovens Ikrafttræden.

Om Ungdomsarbejdet oplystes det, at der fandtes 49 Ungdomsgrupper, idet der siden sidste Møde var oprettet en Ungdomsgruppe i Køge.

Forretningsføreren redegjorde dernæst for Forhandlingerne med Dansk Arbejdsgiverforening og Dansk Principalforening om forskellige generelle Overenskomster, derunder om Hovedoverenskomsten, Fællesbetingelserne m. fl. Disse Spørgsmaal drøftedes indgaaende, og Retningslinierne for de videre Forhandlinger tilrettelagdes.

I Forbindelse hermed drøftedes et Udkast til Mønsteroverenskomst indeholdende Minimallønninger for Faget. Nærmere Instruktion om Arbejdet med Gennemførelsen af saadanne Overenskomster i Afdelingerne vil blive tilstillet Afdelingerne, ligesom dette Arbejde vilde blive understøttet ved en Agitationskampagne.

Hovedkassereren forelagde Regnskabsoversigt pr: 31. December og Status pr. 1. Januar og knyttede forskellige Bemærkninger hertil.

Endvidere drøftedes en Række Lærlingeforhold, Lukkelovens Revision, det kommunale Kursus m. v.

En Henvendelse fra Fællesrepræsentationen for danske Funktionærforeninger om en fælles Henvendelse til Regeringen angaaende Pensionsforsikringsspørgsmaalet forelagdes, og det vedtoges ikke at deltage i denne Henvendelse.

Udkast til Skrivelse til Socialministeriet indeholdende Forbundets Bemærkninger til Forslag til Lov om Arbejderbeskyttelse forelagdes og tiltraadtes.

Det vedtoges endvidere at anbefale Forretningsudvalget at tiltræde en Ændring i Arbejdsløshedskassens Vedtægt gaaende ud paa, at midlertidig Arbejde fremtidig regnes til 35 Dage mod hidtil 30 Dage.

De siden sidste Møde afsluttede Overenskomster og Lønaftaler samt andre Sager af faglig Art godkendtes, ligesom de løbende Lønsager refereredes.

Der behandledes endnu en Del af Sager af indre Art, hvorefter Mødet sluttede.

Det faglige Arbejde.

Fra 15. December til 15. Januar foreligger følgende Oversigt:

22 nye Overenskomster er afsluttet — deraf 9 med Landbrugsforeninger.

9 nye Lønsager er rejst, og Forhandlinger er paabegyndt.

5 Overenskomster er fornyet.

7 Tillæg til løbende Overenskomster er afsluttet.

1 Lønaftale er truffet.

Konflikter er løbende med:

Læsø Brugsforening og
Charlottenlund Koloniallager, Jægersborg Allé.

En Anerkendelse.

Industrifagene forbereder sig.

Vi er blevet bekendt med Indholdet af et Cirkulære, som Industrifagene i Begyndelsen af November Maaned har udsendt til deres Medlemmer.

Det hedder heri:

»Da Handels- og Kontormedhjælperforbundet driver en meget paagaaende Agitation, henviser vi atter til vort Cirkulære af 20. f. M. og beder Dem om, saafremt De modtager nogen Henvendelse fra nævnte Forbund, ufortøvet at sætte Dem i Forbindelse med Industrifagenes Kontor, som da vil sørge for, at Sagens videre Behandling sker paa rette Maade.«

Cirkulæret er underskrevet af Fabrikant E. F. Jacob, og Forbundet kan for sit Vedkommende kun takke for den Kompliment, der ligger i Cirkulærets Omtale af vort Arbejde. Vi vil dog gerne tilføje, at vi naturligvis ikke har tænkt paa at gaa uden om Arbejdsgiverforeningen, hvor vi i vort Lønarbejde kommer til at staa over for et af Arbejdsgiverforeningens Medlemmer.

Mere Usandhed fra K. U.

Det synes, som om vi her i Bladet kan oprette en permanent Rubrik for Omtale af K.U.s Løgnehistorier om vort Forbund. I December-Nr. bragte vi saaledes en Notits herom, og ogsaa denne Gang kan vi berette om en ny »Historie«, som har løbet hele den konservative Presse rundt.

Historien gaar ud paa, at paa Generalforsamlingen i Aars-Aalestrup Afdeling var der Tale om, at Suppleanten for et bortrejst Bestyrelsesmedlem skulde indtræde i Bestyrelsen, men da Formanden »kom i Tanke om«, at han var K.U.-Mand, ønskede han en anden valgt, og da den først foreslaaede ogsaa var Medlem af K.U., blev ogsaa han kasseret!

Historien lyder paa Forhaand ikke troværdig, og ved Forespørgsel hos Afdelingsformanden erfarer vi da ogsaa, at den er fuldstændig fri Fantasi — som Afdelingsformanden skriver: »Det er et godt »digterisk« Produkt, som er glimrende Agitation for K.U. og den konservative Presse; der er bare det saare beklagelige, at den savner blot en lille Gnist af Sandhed«. — — og saa venter vi paa den næste »Historie«.

Funktionærloven har tilbagevirkende Kraft.

Man vil erindre den heftige Dagblads-Polemik, der fremkom, da Funktionærloven den 1. November traadte i Kraft, samt de mange fremdragne Tilfælde af pro forma-Opsigelser og Ændringer af Kontraktforhold, som Principalerne foretog for paa den Maade at slippe uden om Funktionærlovens Bestemmelser.

Der blev ligeledes rejst Tvivl, om hvorvidt Funktionærloven havde tilbagevirkende Kraft, saaledes at den indvirkede paa tidligere afsluttede Aftaler, og det blev fremhævet, at Domstolene en skønnne Dag maatte træffe Afgørelse herom.

Dette er nu sket igennem en af Forbundet for Sø- og Handelsretten i København indbragt Sag, og Retten har i sin Dom fastslaaet, at en forud for den 1. November indgaaet Aftale, der var til Ugunst for Medhjælperne, er blevet omstødt ved Funktionærlovens Ikrafttræden.

Sagens nærmere Omstændigheder er følgende:

Den 1. April 1938 blev vort Medlem Fru Ella Lerche ansat hos Skotøjshandler Judas Silber, København, som Ekspeditrice. Ved Ansættelsen indgik Parterne den Aftale, at Fru Lerche ikke skulde have udbetalt Gage under Sygdomsforfald, og Opsigelsen blev fastsat til 14 Dage til den 1. eller 15. i hver Maaned.

Den 15. November blev Fru Lerche opsagt til Fratrædelse den 1. December, men da hun protesterede herimod, ændrede Skotøjshandler Silber under Forudsætning af, at han var pligtig til at give saa langt et Opsigelsesvarsel, Fratrædelsesdagen først til den 15. Februar 1939 og derefter til den 1. Marts 1939.

Den 18. November blev Fru Lerche syg og tilsendte sin Chef en Lægeerklæring, efter hvilken hun var arbejdsudygtig paa Grund af Nervosismus, og hun blev derefter nægtet Gage i Henhold til den indgaaede Aftale. Som Følge heraf anlagde Forbundet Sag mod Skotøjshandleren med Krav om Restgage for November samt Gage til den 28. Februar 1939 og 4 pCt. af Gage og Provision i Feriemærker for Tiden fra 1. Juli 1938 til 28. Februar 1939.

Skotøjshandleren paastod Frifindelse, idet han henviste til, at Fru Lerche ved Ansættelsen havde fortiet over for ham, at hun tidligere havde haft en Hjernerystelse og stadig led under Følgerne heraf, ligesom han paaberaabte sig den indgaaede Overenskomst om, at Fru Lerche ikke skulde have udbetalt Gage under Sygdomsforfald.

Fru Lerche forklarede, at hun i Februar 1938 ved et Fald havde paadraget sig en lettere Hjernerystelse, men at hun var raskmeldt, da hun tiltraadte Stillingen, og at hun aldrig tidligere havde lidt af den ved Lægeattesten af 18. November fastslaaede Nervesygdom.

Retten har derefter udtalt, at der ikke forelaa Bevis for, at Fru Lerche har lidt af nogen Sygdom ved Stillingens Tiltrædelse ej heller for Urigtigheden af Lægeattesten. Derefter udtalte Retten følgende:

»Med Hensyn til den af Sagsøgte paaberaabte Overenskomst af 1. April 1938 maa denne, da Fru Lerches Opsigelse og Sygdom ligger efter Ikrafttræden af Lov Nr. 168 om Retsforholdet mellem Arbejdsgivere og Funktionærer i private Erhvervsvirksomheder af 13. April 1938 anses som bortfaldet som stridende mod Lovens § 13, idet Retten overensstemmende med Udtalelserne i den af Folketingsudvalget vedrørende Lovforslaget afgivne Betænkning og Forhandlingerne paa Rigsdagen om dette maa mene, at de ommeldte Bestemmelser maa komme til Anvendelse paa tidligere indgaaede Kontrakter.

Sagsøgernes Paastand vil herefter være at tage til Følge.

Thi kendes for Ret:

Sagsøgte, Skotøjshandler Judas Silber, bør inden 15 Dage fra Dato til Sagsøgerne, Dansk Handels- og Kontormedhjælperforbund som Mandatar for Fru Ebba Lerche, betale 686.50 Kr., med Renter 5 pCt. pro anno fra den 31. December 1938, til Betaling sker, samt udlevere Sagsøgerne Feriemærker til Paalydende 64 Kr., og endvidere betale Sagsøgerne Sagens Omkostninger med 75 Kr.

Statskassens Ret forbeholdes i Anledning af, at den fremlagte Overenskomst af 1. April 1938 ikke er stemplet.

I øvrigt intet Stempelforbehold.

Robert Hove.

C. Gammeltoft. Georg Hansen.

Funktionærlovens § 13, som der henvises til i Dommen, lyder saaledes:

»De i denne Lov indeholdte Bestemmelser kan ikke ved Aftale mellem Parterne fraviges til Ugunst for Funktionæren.«

— — —

Ved denne Lov er det klart og afgjort fastslaaet, hvilket ogsaa maatte anses for ganske naturligt, at tidligere bestaaende Aftaler, der er i Strid med den senere ikrafttraadte Lov, er ugyldige, saaledes at Medhjælperne fremtidig udelukkende kun behøver at regne med Funktionærlovens Bestemmelser.

Husholdningsregnskaber til statistisk Brug.

I Slutningen af December Maaned har Forbundet sendt Afdelingerne et Cirkulære med Anmodning til dem om at være behjælpelig med iblandt deres Medlemmer at udpege et Antal Familier, som vilde være villig til, i Tiden 1. April 1939—31. Marts 1940 at føre en af Det statistiske Departement til Raadighed stillet Regnskabsbog, som derefter skal indsendes til Departementet til statistisk Bearbejdelse.

Undersøgelsen skal omfatte 1) Alle Dele af Landet, altsaa saavel Hovedstaden og Provinsbyerne som Landdistrikterne, derunder baade Stationsbyer og egentlige Landdistrikter. 2) Alle Samfundsklasser (dog ikke selvstændige Næringsdrivende) deriblandt ikke blot Stats- og kommunale Tjenestemænd, men ogsaa Privatfunktionærer (navnlig Handels- og Kontormedhjælpere) og endvidere ogsaa de, der forhen har været Arbejdere eller Funktionærer, men nu lever af Aldersrente eller Pension. 3) Alle Fag og Beskæftigelser inden for den nævnte Kreds, og man lægger Vægt paa inden for den nævnte Kreds at faa alle Indtægtsklasser, hvorunder ogsaa smaa Indtægter, saa godt repræsenteret som muligt.

Man ønsker kun Familier bestaaende enten af Mand og Hustru eller af Mand og Hustru med et Antal Børn (fortrinsvis Børn under 15 Aar). Det findes ønskeligt at faa mange børnerige Familier med.

Desuden bør kun medtages Familier, hvor samtlige Familiemedlemmer normalt indtager alle Maaltider i Hjemmet eller i hvert Fald modtager Maden fra Hjemmets Husholdning.

Alle Oplysninger vil blive behandlet fortroligt og ikke komme til Uvedkommendes Kundskab. De vil kun blive brugt til statistisk Øjemed paa en saadan Maade, at det ikke kan ses, fra hvilke Familier Oplysningerne stammer.

Forbundet har anmodet Afdelingerne om inden Udgangen af Januar Maaned at fremskaffe Navne og Adresser paa Medlemmer, der er villig til at føre en saadan Regnskabsbog i et Aar.

Skulde der imidlertid være Medlemmer, der først nu bliver bekendt med denne Foranstaltning, og som vil være villig til at hjælpe med dette Arbejde, som er særdeles betydningsfuldt, anmoder vi disse om at henvende sig direkte til Hovedkontoret, Vestre Boulevard 43, København V, senest den 8. Februar.

Det bemærkes, at hver enkelt af de Medlemmer, der melder sig, senere direkte fra Det statistiske Departement vil faa tilsendt Regnskabsbog og alle nærmere Oplysninger.

Fradrag i Skatteindtægt.

I vor Artikel i Januar Nummeret har der desværre indsneget sig en beklagelig Trykfejl, idet der er kommet til at staa, at ¾ af betalt Kontingent til Forbund og Arbejdsløshedskasse kunde fradrages i Indtægten.

Der skulde i Stedet for Arbejdsløshedskasse have staaet Afdeling.

Iøvrigt maa hele Kontingentet til Arbejdsløshedskassen fradrages under Forsikringer.

Det er desuden blevet meddelt os, at Meddelelsen om, at normalt Halvdelen af Overarbejdstillæget, uden nærmere Dokumentation dog højst Kr. 150.00, kunde fradrages, kun

er rigtig for saa vidt angaar København og enkelte Provinsbyer, men at Ligningsmyndighederne ellers ikke godkender saadant Fradrag. Ved forskudt Arbejdstid, hvorved forstaas, at en væsentlig Del af Arbejdet udføres i Tiden fra Kl. 22—6, tillades dog Fradrag for faktisk afholdte særlige Udgifter som Følge af Nattjenesten. For Natarbejde Aaret rundt kan dog højst fradrages 150 Kr., og for Natarbejde hver tredie Uge højst 75 Kr. De, der ikke har regelmæssigt Natarbejde, kan højst fradrage 1 Kr. pr. Nat.

For Overarbejde kan kun undtagelsesvis foretages Fradrag for særlige Udgifter som Følge af Overarbejde, og kun naar dette har været væsentligt og i Almindelighed kun, naar det er sket uden Varsel. Det maa dog tilføjes, at Ligningsmyndighedernes Afgørelse kan indankes for Landsoverskatteraadet.

„Borshøjgaards Venner".

Foreningen »Borshøjgaards Venner« har udsendt sin Beretning for Tiden 1. Oktober 1937 — 30. September 1938.

Det fremgaar af Beretningen, at Foreningen har bevilget 20 Legater til Medlemmers Ophold paa Feriehjemmene »Borshøjgaard« og »H.K.s Strandhus«, Karlslunde. Disse Legater har bestaaet i 7 Dages Ophold, Rejsepenge Tur og Retur samt et mindre Beløb til forekommende Smaaudgifter. Endvidere er der i Henhold til Foreningens Love ved Lodtrækning fordelt 3 gratis Ferieophold blandt Medlemmerne.

Foreningen disponerer ved Regnskabsaarets Slutning over en Formue paa Kr. 527.90, hvilket er en lille Tilbagegang, men dette skyldes, at ogsaa Medlemsantallet er gaaet noget tilbage, saaledes at det ved Regnskabsaaret Slutning udgjorde 272 mod 298 ved Regnskabsaarets Begyndelse.

Foreningen udtaler med Beklagelse, at Tilgangen af nye Medlemmer har svigtet, hvortil kommer en ualmindelig stor Afgang.

Da Foreningens Virksomhed udelukkende er af filantropisk Art, idet det er syge og arbejdsløse Medlemmer, der hjælpes til et Ferieophold, maa det haabes, at Foreningen kan faa forøget Tilslutning, saaledes at den kan fortsætte sit Hjælpearbejde.

Kontingentet er kun Kr. 2,00 aarlig, og dette skulde jo være overkommeligt for alle. Indmeldelse kan ske til Bestyrelsens Medlemmer, der genvalgtes paa den ordinære Generalforsamling den 18. November. Disse er: C. G. Christoffersen, Basnæsvej 4, Brønshøj (Formand), Knud Højfft, Søndergaardsvej 5, Søborg (Kasserer), Frk. Agnes Tværgaard (Sekretær), Fru Thyra Ravnbo og Henry Bentzen.

Forbundet takker Foreningen for dens udmærkede Arbejde igennem Aarene og for den Hjælp, der derigennem er ydet trængende Kolleger.

Tiden kræver Læsning – Bogkredsen viser Vej!

Arbejdernes Oplysningsforbunds Bogkreds udsender 4 Bøger om Aaret á Kr. 3,25 pr. Bind indbundet i Bogskabsbind (Kr. 2,90 i Karton).

Serien 1938—39 omfatter følgende Bøger:

Harald Bergstedt: »Solkarrusellen«.
Udvalgte Digte med Forord af Jul. Bomholdt og Tegninger af Anton Hansen. (Udk. ca. 15. Oktbr. 1938).

Henry Poulaille: »Brød paa Bordet«.
Fransk Roman. (Udk. ca. 15. Jan. 1939).

Harald Engberg: »Filmen«. En aktuel Bog. Illustreret. (Udk. ca. 1. Maj 1939).

Emil Vachek: »Hønsestigen«. Tjekkisk Roman med originale tjekkiske Tegninger. (Udk. ca. 15. Aug. 1939).

Ekstraudsendelse: **Tom Olufson: »Drivis«.** Roman fra Grønland med Tegninger af Ernst Hansen. Kr. 2,50. (Udk. ca. 1. Novbr. 1938).

Skriv efter Brochure. Adresse: Nr. Farimagsgade 11.

Conto pro diversi.

ARBEJDSNÆVNET.

Paa Arbejdsløshedskassernes Aarsmøde den 26. November valgtes Hovedkasserer Aksel Olsson som 1. Suppleant til Arbejdsnævnet. Aksel Olsson er pr. 1. Januar d. A. indtraadt i Nævnet, idet Hovedkasserer Johs. Nielsen, Arbejdsmændenes Arbejdsløshedskasse, har nedlagt sit Mandat.

H. K. SANGKOR I AARHUS.

En Kreds af Aarhus-Kolleger har efter nogen Tids Forarbejde oprettet en Sangforening med J. M. Salomon Nielsen som Formand.

Sangkoret, der er et blandet Kor, dirigeres af Sparekassebogholder Laursen og tæller nu 25 Stemmer, men Bestyrelsen haaber, at man i Løbet af kort Tid kan naa op paa et halvt Hundrede Stemmer. Desuden har man en Del passive Medlemmer.

Koret sang første Gang ved H.K.s Juletræsfest den 4. Januar.

Nærmere Oplyninger om Indmeldelse, Kontingent og Sangaftener faas ved Henvendelse til Afdelingens Kontor.

JULE- OG NYTAARSLUKNING.

Thisted Afdeling har ved Henvendelse til Handelsstandsforeningen opnaaet, at en Række Forretningsdrivende har lukket deres Butikker Kl. 16 i Ugen mellem Jul og Nytaar samt Nytaarsaften Kl. 18. Det drejer sig om Kolonialhandlere, Isenkræmmere, Manufakturhandlere og Ekviperingshandlere samt forskellige andre.

Odder Afdeling har udvirket, at samtlige Forretninger i Odder lukkede Kl. 16 Nytaarsaftensdag.

Fra Afdelingerne.

Faxe-Faxe Ladeplads. Generalforsamling afholdtes den 24. November paa »Rønholtsborg« i Faxe. Formanden aflagde Beretning og meddelte herunder, at Medlemstallet var steget fra 57 til 81, ligesom der var oprettet 5 nye Overenskomster med Brugsforeninger indenfor Afdelingens Omraade. Kassereren Th. Bech aflagde Regnskabet, og saavel Regnskab som Beretning godkendtes enstemmigt. Til Bestyrelsen genvalgtes Sigfred Christensen og Otmann Nielsen. Som Suppleant valgtes Leo Sørensen. Som Repræsentanter til Fællesorganisationen valgtes Th. Bech, Cato Nielsen og Jørgen Strange.

København. Den 5. December afholdtes ordinær halvaarlig Repræsentantskabsgeneralforsamling i Studenterforeningen. Umiddelbart efter Mødet afholdtes Generalforsamling i Arbejdsløshedskassen. Af Formandens Beretning fremgik, at der i Beretningsperioden 1. April — 30. September 1938 er oprettet 3 nye Klubber omfattende 49 Medlemmer. Der er afsluttet 7 nye Overenskomster for Medlemmer hos A/S Kores, A/S Emil Jensen, Isenkræmmer Chr. V. Hansen, Magistratens 3. Afd. Opklædningsdepotet, Herlev Sogneraad, A/S Arbejdernes Kødforsyning og Kvindeligt Arbejderforbund. 29 Overenskomster er fornyet med Forbedringer, og 2 Lønaftaler er afsluttet. 45 Lønsager er løbende, bl. a. for Medlemmerne i Slagteriernes Central A/S, Oscar Davidsen & Co. og Det danske Luftfartselskab. Med Speditørforeningen har været ført en Del Forhandlinger, hvilket resulterede i, at Hovedparten af Speditørfirmaerne indmeldte sig i Arbejdsgiverforeningen. Der er opnaaet Enighed om en generel Overenskomst, der dog skal oprettes for hvert Firma. En stor Del faglige Uoverensstemmelser er blevet bilagt, medens andre er løbende. 8 Lærlingesager er ordnet og har givet Kr. 1170,00 i Erstatning til Lærlingene. 6 Lærlingesager er løbende. Trods den nye Lærlingelov er der altfor mange Principaler, der undlader at oprette Lærekontrakt, saa der er al Anledning baade for Organisationen og de faglige Udvalg til at være agtpaagivende. I Retssager er indvundet Kr. 1431,04, medens Kr. 237,50 er uerholdelige, da de paagældende Principaler intet ejer. De københavnske Afdelingers Medlemstal pr. 30/ 1938 er 12904, pr. 30/11 1938 er Tallet 13152. Til Slut omtalte Formanden Agitationen samt Afdelingernes Udvidelse af Lokaler. Spørgsmaalet om Besættelse af Forretningsførerposten blev paa Forretningsudvalgets Vegne udskudt til Foraaret. Efter en kort Diskussion godkendtes Beretningen. Fra et Medlem var indkommet et Forslag om at henlægge 50.000 Kr. af Afdelingens Formue til et Byggefond. Derudover var det Meningen at paaligne Medlemmerne 1 Kr. i Bidrag aarlig, indtil 50.000 Kr. var naaet, hvorefter Forretningsudvalget skulde tage Bestemmelse om Køb eller Bygning af en Ejendom. Forslaget blev forkastet med alle Stemmer mod 6. Til Revisor genvalgtes Jens Nielsen med Julius Jensen som Revisorsuppleant. Til Slut henstilledes det til Forretningsudvalget at bevilge et Beløb til Matteottifondens Spanienindsamling. Dette tiltraadtes. I Beretningen om Arbejdsløshedskassens Virksomhed beskæftigede Formanden sig særlig med Arbejdsløshedsproblemet, der ogsaa indenfor vort Fag er truende. Antallet af arbejdsløse er 932 mod 669 i sidste Beretningsperiode. Pr. Dato er Tallet steget til 1038. Derudover omtaltes Indsamlingen til arbejdsløse Kollegers Jul samt Skovturen for arbejdsløse. Turen, der endte i Fiskebæk, var meget vellykket, og der var meget stor Deltagelse. Der er i Regnskabsperioden indgaaet Kr. 141.208,50 i Kontingent og udbetalt i Understøttelse Kr. 320.480,50. Regnskabet var udsendt til Repræsentantskabets Medlemmer og godkendtes uden Debat.

Sekretæren.

Maribo-Sakskøbing. Vi minder Kollegerne om Fastelavnsfesten **Lørdag den 4. Februar Kl. 21.** Winckler Hansens Orkester spiller, og derefter er der Tøndeslagning. Prisen er Kr. 1,50 pr. Par og Kr. 1,00 for Enkeltpersoner. Festen afholdes paa Hotel »Dana«, Maribo.

Nakskov. H.K.s Fastelavnsfest afholdes paa Hotel »Harmonien« **Søndag den 19. Februar Kl. 20.** H.K.-Ungdomsgr. Dilettanter opfører: »En Søndag paa Amager«. Stort Orkester (5 Mand). — Alle H.K.-Afdl. paa Loll.-Falster indbydes venligst. Cirkulære vil blive tilsendt. Best.

Odense. Ved Odense Afdelings Julelotteri blev følg. Numre udtrukne: 1. Præmie Nr. 306 — 2. Præmie Nr. 549 — 3. Præmie Nr. 102 4. Præmie Nr. 533 — 5. Præmie Nr. 381.

Sakskøbing-Maribo. Vi minder Kollegerne om Fastelavnsfesten **Lørdag den 4. Februar Kl. 21.** Winckler Hansens Orkester spiller, og derefter er der Tøndeslagning. Prisen er Kr. 1,50 pr. Par og Kr. 1,00 for Enkeltpersoner. Festen afholdes paa Hotel »Dana«, Maribo.

Sorø. Torsdag den 9. Februar afholdes Medlemsmøde med selskabelig Sammenkomst og Underholdning. Slagelse Afdeling har lovet Deltagelse. Derfor Kollega, Mød op paa Hotel Fr. d. 7. Kl. 20,15.

Kommunal Kontormedhjælper Tidende

Redigeret af **Viggo Hougaard**, Holbæk.

Lønarbejdet i 1938.

Midt imellem to Forhandlingsmøder træffer vi Forbundets travle Mand, den faglige Sekretær, Viceforretningsfører Viggo Pedersen, og stiller ham overfor Spørgsmaalet om, hvad han mener om det kommunale Lønarbejde i 1938.

— Ja, hvad mener jeg, siger Viggo Pedersen. Jeg mener at der aldrig har været mere Gang i de kommunale Lønforhandlinger og aldrig har været afsluttet, fornyet og rejst flere Sager end i 1938. Vi har vundet Indpas i en hel Række Kommuner, hvor vi tidligere ikke havde Foden indenfor.

— Naar vi ser bort fra Herning-Affæren, som sikkert var en Misforstaaelse — fra Byraadets Side, — har der vel ikke været Vanskeligheder med Overenskomstarbejdet?

— Nej. I det store og hele maa det siges, at Lønforhandlingerne er forløbet meget rolige. Selv om det af og til kan se lidt sort ud, saa ender det da med, at det glider i Lave til sidst. Men for Resten har vi ikke alene medvirket til Overenskomstfornyelser. Vi har ogsaa maattet tage Affære i flere Kommuner for at give vore Medlemmer en Haandsrækning med at faa gennemført det snart »berømte« Tillæg paa 168 Kr.

— Er der rejst Lønsager allerede for det indeværende Aar? — Ja, det er der. Vi har rejst 8 nye Sager, og 7 gamle Overenskomster er opsagte. Men jeg har Tallene her paa Lønarbejdet. De taler for sig selv.

Der er 16 nyafsluttede Overenskomster i: Frederikshavn, Ballerup-Maaløv, Taarnby, Thisted, Herlev, Odense, Maribo, Herlufsholm, Brøndbyerne, Hjørring, Skanderborg samt Bov. Endvidere henregnes herunder: Roskilde Amts Sygehus, By- og Amtssygehuset i Middelfart, Odense Amts- og Bys Sygehus samt Amts-Arbejdsanvisningskontoret i Vejle.

Der er fornyet Overenskomster i: Nørre-Sundby, Nakskov, Sundby-Hvorup, Randers, Rønne, Næstved, Køge, Skive, Bogense, Fredericia, Slagelse, Vordingborg, Aarhus, Helsingør, Roskilde, Vejle, Holbæk og Brønderslev.

Nye Sager er rejst overfor: Faxe, Grenaa, Haslev, Herning, Birkerød, Holstebro og Nykøbing Sj.

Og følgende Overenskomster er opsagt: Esbjerg, Horsens, Nyborg, Nykøbing F., Silkeborg, Viborg samt Nykøbing F. Sygehus.

— — Efter at have modtaget disse omfattende Oplysninger, forstaar vi, at der forestaar Viceforretningsføreren en travl Tid ogsaa med Hensyn til det kommunale Overenskomstarbejde, og vi udtaler Haabet om, at han ogsaa i 1939 maa have en heldig Haand med dette Arbejde til Gavn for vore mange Kolleger.

Kommunalt Kursus 1939.

Vi ser os allerede nu i Stand til at meddele, at det kommunale Kursus vil blive afholdt i Dagene 4.—17. Juni.

Da Forbundet har bortskænket »H.K.s Strandhus«, vil Kursuset blive henlagt til Roskilde Arbejderhøjskole.

Kursusprogrammet vil omfatte Sekretariatsvirksomhed, og vil bestaa i Foredrag og Undervisning om Kommunestyret i Almindelighed, Arbejdets Fordeling i Udvalg og Kommissioner, Affattelse af Tjenesteskrivelser, Valglove og Valgteknik, Skolevæsenet i Relation til Kursusemnet, Ægteskabsloven, det daglige Arbejde i Sekretariatet, Journalisering og Arkivering, Byplan- og Boliglovgivning, Dagsorden for Kommunalbestyrelsesmøde og Ekspedition af behandlede Sager, Kontorteknik samt Affattelse,, Stempling og Tinglysning af alm. forekommende Dokumenter.

2. Instruktionskursus i Roskilde.

Det 2. Instruktionsmøde i Roskilde havde paany samlet stor Tilslutning. Der var mødt 62 Deltagere, hvoraf de 22 Deltagere var fra Landkommuner og Resten fra Købstadkommuner.

Fuldmægtig Svend Hansen, Næstved, indledte om: »Visse Sider af Socialreformen i Praksis«. Det formede sig nærmest som en stærkt sammentrængt Gennemgang af Socialloven, støttet paa ministerielle Afgørelser. I den efterfølgende Diskussion. der særlig drejede sig om Tilbagebetaling af Kommunehjælp, deltog: Rørmose Jensen, Taastrup, Sørensen, Roskilde, Manley Johansen, Slagelse, P. Hansen, Korsør, Kjærsgaard Nielsen, Korsør, Hougaard, Holbæk, Hinrichsen, Kalundborg, og Rasmussen, Korsør.

Forinden Mødet begyndte, havde Viggo Hougaard udtalt nogle smukke Mindeord om Niels Skade, som Deltagerne paahørte staaende.

Fællesklubbens Bestyrelse.

I kommunale Kontorfunktionærers Fællesklubs Bestyrelse er som Følge af Niels Skades Død foretaget den Ændring, at 1. Suppleanten, P. H. Andersen, Odense, er opfordret til at indtræde i Bestyrelsen og har modtaget Mandatet.

Bestyrelsen har derefter følgende Sammensætning:

Bogholder Vilh. Jacobsen, Dr. Margrethesvej 27, Aarhus, Tlf. 5893.
Fuldmægtig Viggo Hougaard. Karensmindev. 9. Holbæk.
Kommunebogholder P. Mikkelsen, Rønne, Tlf. 25.
Bestyrer Harald Andersen, Prinsensgade 44, Aalborg. Tlf. 1947.
Bogholder S. Boje, Roskildevej 278, Valby, Tlf. Rødovre 732.
Assistent Walther Petersen, Iver Huitfeldtsgade 8, Aarhus.
Overassistent P. H. Andersen, Hougstedg. 20, St. Odense.

Landet rundt.

KONTORCHEF C. HELKETTS udmærkede og meget efterspurgte Bog, der som bekendt udgives af vort Forbund, har været helt udsolgt, men er nu optrykt i et nyt, mindre Oplag og kan faas ved Henvendelse til Forbundskontoret. Skulde der endnu være Kolleger, beskæftigede ved Skatteæsenet, som ikke har anskaffet den, skal de skynde sig. Det er den sidste Chance, de faar.

KÆMNERFORENINGENS FORMAND, Kæmner Caprani, Vordingborg, som er mange af vore Medlemmer bekendt fra flere Lejligheder, ligger syg paa Gigtsanatoriet i Skelskør. Vi haaber paa snarlig Bedring.

KØBSTADFORENINGENS REPRÆSENTANTSKAB afholder Møde den 4. Februar i Esbjerg. Et af Punkterne paa Dagsordenen er Landstingsmand, Borgmester C. E. Christiansens Indledningsforedrag om: Den danske Købstadforenings Medvirken ved kommunale Lønforhandlinger.

I MAGISTRATENS 3. AFDELING i Københavns Kommune er der den 7. September 1938 startet en Rejsering, hvis Formaal er ved aarlig Bortlodning af hele den opsparede Formue at fremme Interessen for og lette Adgangen til at foretage Rejser.

Den nye Forening har valgt Asst. R. Vildrik til Formand og tæller allerede over 150 Medlemmer.

Foreningen har afholdt en meget vellykket Foredragsaften for Medlemmer. hvor Herr Dir. Lindin, det svenske Rejsebureau, holdt et glimrende Foredrag, og senere vistes der en pragtfuld Farvefilm, hvorefter Medlemmerne samledes til hyggeligt Smørrebrødsbord og senere en lille Svingom.

Vi ønsker den nye Forening al mulig Held. E.

KØBENHAVNS BORGERREPRÆSENTATION har vedtaget at ansætte Raadsformand Holger Koed som Økonomidirektør. Gage 23,000 Kr. En Gage af den Størrelse er det somme Tider lettere at faa vedtaget end en Regulering af de mindre Lønninger.

TJENESTEMANDENS LOMMEBOG for 1939 er udkommet paa Anton Pedersens Forlag, Tjørnevangen 31, København. Den indeholder mange udmærkede Ting, der kan være til Gavn for kommunale Funktionærer i det daglige Arbejde.

EN KREDS AF KOMMUNALE EMBEDSMÆND fra de sydøstjyske Købstæder: Kolding, Vejle, Fredericia og Horsens har vedtaget at oprette et 2-aarigt Kursus for Kontortjenestemænd i Lighed med det fynske Kursus. Vejle Kommune stiller Lokale til Raadighed.



Medhjælper-Ungdommen

Redigeret af **Henry Gran**, København.

Aage og Aksel mødes.

Goddag Aksel, naa nu ser man dig da endelig engang igen! Hvordan har Du det?

Aa, jo Aage. nu gaar det jo nogenlunde. Alt det vanvittig meget Arbejde, vi havde i Juletiden, er da ovre, vi er færdig med Status, og Januar-Udsalget. Nu kan man da igen faa Tid til at gaa i Biografen eller til Balfaldera. Skal vi ikke gaa i Biografen sammen en Aften, for Eksempel i Morgen?

Næ, sagde Aage, i Morgen Aften har jeg ikke Tid, saa skal jeg til Ungdomsmøde i H.K., mon ikke det var meget fornuftigere af dig at gaa med derhen engang?

Næ hør, sagde Aksel, er det nu ikke tilstrækkeligt, at jeg paa din Opfordring er blevet Medlem af H.K.? For alle dens Arrangementer har jeg virkelig ingen Interesse. Naar man har arbejdet hele Dagen, kan man godt lide at faa noget underholdende og fornøjeligt.

Det er jeg ganske enig med dig i, Aksel, man skal have lidt til Afveksling fra den evindelige Trommerum i det daglige Arbejde.

Men det finder vi netop i alle Forbundets Arrangementer for de Unge. Vi faar ogsaa forevist Film der. Gode, interessante Film faar vi at se. Vi har morsomme Aftener, og vi er heller ikke bange for en Svingom. Vore Ungdomsgrupper omfatter jo baade mandlige og kvindelige Unge. Og at vi ikke er nogle Hængehoveder, men livslystne og glade unge Mennesker, det kan du være forvisset om.

Naturligvis hører vi ogsaa alvorlige og oplysende Foredrag om vore Rettigheder og Pligter, saavel som om alle andre Spørgsmaal, der interesserer unge Mennnesker, og det allerinteressanteste er, at vi skal ikke bare høre til, næ — vi kan ogsaa stille Spørgsmaal og sige vor Mening, naar der er noget, vi ikke synes er rigtigt. Paa den Maade bliver vi skolede til selvstændigt tænkende og dog glade Mennesker. Og, vi lærer Livet at kende.

Ja, Aage, du forstaar jo at skildre alt det, vort Forbund arrangerer, saa levende, at man ligefrem faar Lyst til at overbevise sig om det engang. Altsaa, — jeg gaar ikke i Biografen i Morgen, men sammen med dig til Møde i Ungdomsgruppen.

Naa, saa du vil endelig engang prøve det? — Ja, men saa er det et Ord! Du skal bare se, snart er du ligesom jeg en regelmæssig og begejstret Deltager.

— — —

Og alle de, som har læst disse Linier, og som endnu ikke har overværet H.K.s Ungdomsarrangementer, de gør som Aksel og tager Del i det, vor Ungdomsgruppe arrangerer. Og de, der som Aage hører til de regelmæssige Deltagere, forsøger som han at vække Interesse for Forbundet hos deres Venner og Kolleger indenfor Faget.

Fra Ungdomsgrupperne.

Aalborg. Klubaftenerne fortsættes hver **Onsdag Kl. 20,15** paa Kontoret. Der vil blive startet Turneringer i Bordtennis og Bob. — **Lordag d. 4. Februar** deltager vi i Faglig Ungdoms store Fest paa A.K.G.-Palæet. Kl. 21 indledes med et mægtigt **Revy-Show.** Billet Pris K u n 1 K r.

Aarhus. Program for Februar: **Søndag den 5. Kl. 10 pr.:** Besøg i »Den gamle By« Vejledende Foredrag. Vi mødes ved Indgangen. Pris Kr. 0,25. — **Tirsdag den 14. Kl. 20,15:** Litteræraften, Leck Fischer og hans Forfatterskab. Aftenens Leder: Arne Boelsskifte. — **Onsdag den 22. Febr. Kl. 20,15:** Klubaften — **Søndag den 26. Febr. Kl. 10:** Heldagsvandretur. Vi mødes ved Christianskirken. Leder: Børge.

Bornholm. Klubaftener afholdes den 1. og 3. Onsdag, samt 2. og 4. Fredag i hver Maaned. Bordtennis m. m. — **Søndag den 5. Februar** deltager vi a l l e i Afdelingens store Agitationsfest, der afholdes i »Strien« Kl. 20. — **Søndag den 12. Februar:** Travetur. Start fra Kastanievej Kl. 8.30 prc. — **Søndag den 26. Februar:** Travetur. Start fra Nrd. Jernstøberi Kl. 8,30 prc. (Vi er hjemme til Middag). — **Onsdag den 15. Februar** taler Adjunkt Ivan Stchelkunoff. (Rusland).

Esbjerg. Onsdag den 1. Februar: Foredrag ved Dalsgaard Pedersen. — **Onsdag den 8. Februar:** Besøg paa lokal Virksomhed. — **Søndag den 12. Februar:** Heldags Fodtur til Varde. Start fra Strandbyplads Kl. 8,15. —

BREVAFTEN.
Kolleger, send os en Hilsen **den 15. Febr.**
U n g d o m s g r u p p e l e d e r e n.

— **Onsdag den 22. Februar:** Fastelavnsfest.

Frederikshavn. Kammerater, baade kvindelige og mandlige, meld jer til H.K.s Agitationskorps. Husk at se i Opslagskassen, Sønderg. 3.

Grenaa. Onsdag den 1. Febr.: Forskellig Underholdning. — **Onsdag den 15. Februar:** Foredrag ved Herr A. Hansen. Aktuelt Emne.

Hjørring.

BREVAFTEN
Fredag den 16. Februar afholder Ungdomsgruppen Brevaften paa »Du Nord«. Kolleger! Send en Hilsen. Breve adresseres til Undertegnede
F r i d l e v L a r s e n,
Klokagervej 13, Hjørring.

— **Søndag den 5. Februar:** Travetur, »ud i det blaa«. Mødested: Krydset Bispensgade-Østerg. - Klubaften fremdeles **hver Torsdag Aften Kl. 20.**

Holstebro. Februar Maaned begynder vi med et Besøg paa Museet. Der stilles ved Nørreport Runddel **Søndag den 5. Kl. 10,15** Fmd. — Gratis. — — **Torsdag den 16. Febr.** har vi kammeratlig Sammenkomst paa Hotel Postgaarden Kl. 20,15. Og endelig bliver der **Søndag den 26. Febr. Kl. 9,30** Fmd. Vandretur ud i det blaa. Der bliver serveret Kaffe med Boller. Medbring Krus og 15 Øre.

København. Program for Februar: **Tirsdag d. 7. Februar** deltager vi alle i Afdelingernes s t o r e M ø d e. Mødet afholdes **Kl. 20** pr., »Folkets Hus«, Enghavevej 40. Aftenens Program er: Sekretær H e n r y G r a n taler om L u k k e l o v e n. Derefter forevises den store Succes Tonefilmen »I Folkets Navn«. Alle maa deltage i dette interessante Møde. — **Søndag den 12.:** Vandretur: »Gennem ukendte Enge«. Vi samles Kl. 9 prc. under Uhret paa Hovedbanegaarden. Billetpris: Kr. 1,75. Leder: Hans Kjøbke. — **Tirsdag den 14.:** Overrabbiner Dr. phil. Friediger taler om Palæstina (med Lysbilleder). — **Mandag den 20.:**

STOR FASTELAVNSFEST i Webers Selskabslokaler, Linnesgade 25. **Kl. 20.** Sekretær H e n r y G r a n taler - Komponisten Jørgen Nielsen og Violinisten Holger Bjerre spiller - »D e t s y n g e n d e X« synger - Miss Kate stepper - derefter fælles Kaffebord og Dans til Kl. 1. Billetter a Kr. 1,25 (alt iberegnet), faas paa Kontoret og i Ungdomshjemmet. Sidste Frist Fredag den 17. Februar.

— **Tirsdag den 21.:** Ungdomshjemmet lukket. — **Søndag den 26.:** Vandretur: Lyngby - Svejts - Klampenborg. Vi samles Kl. 9,30 under Uhret paa Hovedbanegaarden. - Billetpris 85 Øre. Leder: Børge Aanæs. — **Tirsdag den 28.:** Vore nordiske Aftener: Norge. Musik - Sang - Tale - Film. Obs. Hvor intet særligt er anført - foregaar Møderne i Ungdomshjemmet, Nørre Søgade 27 A, som er aabent fra Kl. 20. Møderne begynder Kl. 20,30 prc. B e s t.

Maribo. Maribo Afdeling og Ungdomsgruppe afholder i Samvirke med Sakskøbing Afdeling **Ungdoms- og Fastelavnsfest Lordag den 4. Februar Kl. 21** paa Hotel »Dana«. Som Taler kommer Sekretær H e n r y G r a n tilstede. - Dans m. m. Agitér for Tilslutning.

Nakskov. Onsdag den 1. Febr.: Klubaften. — **Søndag den 5. Febr.:** Sildetur til Aunede. Start fra Dampmøllen Kl. 8,30. Paategning ved Lynge Mortensen. — **Onsdag den 8. Febr.:** Klubaften. — **Onsdag den 15. Februar:** Klubaften. — H.K.s Fastelavnsfest afholdes paa Hotel »Harmonien« **Søndag den 19. Februar Kl. 20.** Ungdomsgruppen opfører »En Søndag paa Amager«. — **Onsdag d. 22. Febr.: Foredrag** ved Redak-H.K.s Fastelavnsfest afholdes paa Hotel »Hartionssekretær Grove. — **Søndag den 26. Febr.:** Gaatur til Sæbyholm. Start fra Dampmøllen **Kl. 13,30.**

Næstved. Ungdomsgruppens Klubaftener fortsættes i Februar **hver Mandag Kl. 20** paa »Bygningen«. Husk! Alle Gruppens Med emmer maa reservére den 20. Februar, da der afholdes stor Fastelavnsfest med mange Overraskelser.

Odense. Tirsd. d. 7. Febr. Kl. 20,30: Klubaften. Kammeratlig Sammenkomst. Fæ,les Kaffebord a Kr. 0,60. Oplæsning af Storm P.s Historier m. m. - Dans. — **Søndag den 19. Febr. Kl. 19,30:** Fastelavnsfest. Tøndeslagning, kingridning, Præmiedans. Pris Kr. 1,00. — **Tirsdag den 21. Kl. 20,30:** Klubaften. Nordisk Brevaften. Endvidere vises Filmen: Brevets Historie. — **Søndag den 26. Februar Kl. 13,30:** Vandretur til Blommenslyst. Kaffebord og en lille Svingom. Pris Kr. 1,00. — **Tirsdag den 21. Marts** afholder Ungdomsgruppen **Amatøraften.**

Ringsted.

NB.!
Onsdag den 15. Februar afholdes der
BREVAFTEN OG PAKKEFEST.
Kolleger, send en Hilsen adresseret til
B e r t e l D a n h o l m,
Søndergade 32, Ringsted.

— **Onsdag den 1. Marts:** Foredrag: »Fremtidsudsigter indenfor vort Fag«. Møderne afholdes paa Hotel »Børsen« Kl. 20,15 prc.

Roskilde. Søndag den 5. Febr. Kl. 20 paa »Fjordvilla« (grønne Sal), H.K. Vinter Kabaret 1939. (ypperlige Kræfter). Stort Bal. Stensley Band. Entré 1,25 incl. Baltegn. Lærlinge 75 Ø. — **Søndag den 12. Februar:** Søndags-Vandretur. Vi mødes paa Banegaarden, og tager med Toget **Kl. 10,29** til Ll. Skensved, derfra gaar vi til Yderholm Kro, hjemme Kl. 18,01. Billet ca. 1 Kr. **Tirsdag den 14. Februar Kl. 20,15** paa »Fjordvilla«: Amatøraften.

Slagelse. Søndag den 5. Februar foretages en Travetur til Stillinge Strand med Afgang fra Kontoret Kl. 9. - »Er vi Vikinger eller ej -« **Tirsdag den 7. Febr.:** Klubaften. Causeri »Siden sidst«. — **Tirsdag den 14. Febr.:** Klubaften. Samtaleaften »Mødeteknik og -kultur«. — **Tirsdag den 21. Febr.:** Klubaften. Filmsaften »Bygningsfilmen« m. m. — **Tirsdag den 28. Febr.:** Klubaften. Samtaleaften »Organisationsopbygning — og Betydning«. ph.

Thisted. Tirsdag den 7. Februar Kl. 20: »Spanske Indtryk« ved Forfatter Johs. Abildgaard Jacobsen. — **Tirsdag den 21. Februar Kl. 20:** »Falck rykker ud«. En interessant Aften med Filmsforevisning ved Stationsleder V. Krogh.

Vejle.

BREVAFTEN
afholdes **Onsdag den 8. Februar.** Kolleger - ogsaa fra andre Afdelinger - send os en Hilsen adresseret til
I n g e r J e n s e n,
Linnemannsgade 9, Vejle.

— **Søndag den 12. Februar:** Vandretur (Afg. fra Kontoret Kl. 9,15). — **Onsdag den 15. Februar:** Diskussionsaften: Jazz contra klassisk Musik. Indledere: Inger Jensen Sparre og Niels Hansen. — **Søndag den 26. Februar:** Vandretur (Afgang fra Kontoret Kl. 9,15) — **Onsdag den 1. Marts:** Foredrag om Lejrskolen af Herr Lærer O. Aastrup. — — Møderne holdes paa Kontoret og begynder Kl. 20,15.

Viborg. Mandag den 6. Febr. Kl 20,15 i Forsamlingsbygningen: Broget Aften med forskellig Underholdning. — **Lordag den 4. Febr.** deltager vi i Fastelavnsfesten i Skive. - Afgang fra Gl. Vagt Kl. 21 pr. Prisen er kun 2,50 Kr. — **Søndag d. 19. Febr. Kl. 13,30** fra Sygehuset: Vandretur til Egely.

KLUB- OG BREVAFTEN.
Viborg Ungdomsgruppe afholder Klub- og Brevaften **Torsdag d. 23. Februar Kl. 20,15** i Forsamlingsbygningen. — Kolleger, send os en Hilsen til nedenstaaende Adresse:
Andreas Jensen, Toldbodgade 7, Viborg.

Udg. af Forbundet. — Ansvarsh. Red. **Gustav Pedersen**, Vestre Boulevard 43, Kbhvn. V. — Trykt hos **Anton M. Jensen**, Admiralgade 24, Kbhvn. K.

Dansk
Handels-og Kontormedhjælper Tidende

Nr. 3 — 1. MARTS 1939 — 39. Aargang

Lønninger, der skal rettes.

DE BESLUTNINGER, vort Forbunds Hovedbestyrelse har truffet vedrørende Fastlæggelse af Mindstelønninger for vort Fag, har vakt Opmærksomhed i vide Kredse.

Der er ingen Tvivl om, at store Grupper af Medhjælpere vil følge Parolen fra Hovedbestyrelsen og gaa i Gang med det Arbejde, der skal gøres, for at føre Beslutningerne ud i Livet. *Forøvrigt er de første Resultater allerede indgaaet.*

Selv i Arbejdsgiverkredse har vi hørt adskillige Udtalelser, der viser, at mange Arbejdsgivere med Forstaaelse vil følge dette Arbejde i rigtig Erkendelse af, at heller ikke Arbejdsgiverne har Interesse i at støtte de Virksomheder, der paafører et Fag eller en Branche illoyal Konkurrence gennem underbetalt Arbejdskraft.

Vi maa imidlertid gøre os fortrolig med, at denne Sympati i al Almindelighed ikke er tilstrækkelig til at sikre Kravenes Gennemførelse paa bred Front.

Den Type af Arbejdsgivere, der misbyder Arbejdskraften, vil nemlig kun i ringe Grad lade sig paavirke af en almindelig Afstandtagen fra deres Lønningsmetoder.

At dette ikke er en ren teoretisk Paastand, viser følgende Eksempel:

I »Berlingske Tidende« for 4. Februar 1939 fandtes en saalydende Annonce:

»Højesteretssagfører søger Kontordame, flink til Stenografi og Maskinskrivning. Begyndelsesløn 100 á 125 Kr. mdl. Tiltrædelse senest 1. Marts d. A. Billet mrkt. 19655 modtager »Berlingske Tidende«.«

Gennem denne Annonce forlanger en Højesteretssagfører, som jo hører til den Gruppe af Erhvervsdrivende, der forstaar at værdsætte deres eget Arbejdes Værdi, at en udlært Kontordame, der kan stenografere, skal arbejde for 100 à 125 Kr. pr. Maaned.

Her gælder i hvert Fald ikke den Undskyldning, at Principalen er saa uvidende om det praktiske Livs Forhold, at han ikke kan se, at det er en Skandale at give et saadant Tilbud.

Han kan heller ikke paastaa, at hans Virksomhed ikke kan bære en anstændig Løn.

Der ligger i Virkeligheden ikke anden Forklaring end den, at Højesteretssagføreren mener at kunne tillade sig en fuldkommen kynisk Udnyttelse af den Arbejdskraft, som ikke sætter organisatorisk Styrke ind til Værn for sine Interesser.

Et andet Eksempel:

I »Berlingske Tidende« for 29. Januar 1939 var indrykket nedennævnte Annonce:

»Ung Dame, der har lært Stenografi og Maskinskrivning og med Evner for at kunne arbejde selvstændigt, søges til Ingeniørkontor. Gode Muligheder for den, der samtidig vil uddanne sig i udenlandsk Korrespondance. Begyndelsesgage 75—100 Kr. mdl. efter Kvalifikationer. Billet mrkt. 18827 modtager »Berlingske Tidende«.«

Her forlanger et Ingeniørfirma en selvstændigt arbejdende Stenograf til *75 à 100 Kr. pr. Maaned.* Kommentarer er overflødige.

Det er den Type Lønninger, alle Kræfter *nu* skal sættes ind paa at komme til Livs.

Vi regner med som givet, at vore Medlemmer ikke vil søge Pladser af den Karakter, men dermed er Sagen ikke afgjort. Vi maa have de Kolleger, der endnu er paa tilsvarende Niveau, i Tale og sørge for, at deres Vilkaar bliver ændret, og vi maa bede vore Afdelinger og Medlemmer om at gaa systematisk til Værks, saaledes at alle Firmaer efterhaanden bliver klar over, at Lønninger, der ligner de her

nævnte Eksempler, ikke bliver tolereret, uanset hvad der skal sættes ind for at ændre Forholdene.

Vi nægter ikke, at Initiativ og Tilrettelægning skal udgaa fra Ledelsen i Afdelingerne og i Forbundet, men vi maa paa den anden Side saa ogsaa kunne kræve den videstgaaende Støtte fra samtlige vore Medlemmer, der uden Undtagelse er interesseret i, at vore Krav gennemføres saa effektivt, at ingen Arbejdsgiver for Fremtiden vil bekoste en Annonce, der ligner de to, som er aftrykt i denne Artikel.

Gustav Pedersen.

De samvirkende Fagforbunds Generalforsamling.

Arbejdernes faglige Hovedorganisation, De samvirkende Fagforbund, afholdt Generalforsamling den 9.—10. Februar i Tivolis Koncertsal, København.

Foruden Behandling af Afstemnings- og Samarbejdsregler ved faglige Aktioner foretoges Valg af Formand i Stedet for afdøde Chr. Jensen.



Knud V. Jensen.

Forretningsudvalget indstillede hertil enstemmigt den hidtidige Næstformand, Knud V. Jensen, der valgtes med Akklamation.

I sin Takketale udtalte Knud V. Jensen, med Henblik paa Fremtidens faglige Opgaver, at han med særlig Tilfredshed kunde fastslaa, at der ikke næres noget Ønske fra den politiske Side af den danske Arbejderbevægelse om at fravige den Grundregel, at de faglige Stridigheder bør afgøres af de to Parter selv — Arbejdsgiverne og Arbejderne.

Det er værd at haabe, at de fremtidige Overenskomstsituationer kan løses uden aaben Konflikt, men det er samtidig en Nødvendighed, at vore Organisationers Styrke forøges, saaledes at Kampen kan tages, om det maatte blive nødvendigt.

Store Problemer har i de seneste Aar været paa Dagsordenen i Fagforeningerne og hos vore tilsluttede Forbund og derunder ogsaa Spørgsmaalene om Ændringer af vore Organisationers Opbygning og Struktur, men jeg tror ikke paa, at noget saadant er nær forestaaende, udtalte Knud V. Jensen. — Krav i saa Henseende forebygges ved det interne Samarbejde, som finder Sted mellem vore Forbund.

Jeg giver mit Tilsagn om at yde mit bedste til Løsning af de Opgaver, som nu paalægges mig, og jeg glæder mig til at gøre dette i Forbindelse med en god Medarbejderstab. — Efter bedste Evne skal jeg udføre Formandshvervet og bestræbe mig for at være den mig viste Tillid værdig.

Knud V. Jensen har arbejdet i 10 Aar som Tillidsmand indenfor Hovedorganisationen, og forud herfor var han Formand for Billedskærerforbundet. Ikke mindst som Sagfører i Den faste Voldgiftsret har han gjort en stor Indsats og skaffet sig et dybtgaaende Kendskab til Fagenes Problemer.

Han nyder i høj Grad Arbejdernes Tillid og vil sikkert i Kraft af sine rige Evner og sin store Arbejdskraft blive Landsorganisationen en god Mand.

Som Næstformand valgtes derpaa den hidtidige Sekretær Laur. Hansen, og som nye Sekretærer foruden Ejler Jensen valgtes Einar Nielsen fra Snedkerforbundet og Ernst Berg fra Typografforbundet.

Afstemnings- og Samarbejdsreglerne.

Paa Generalforsamlingen drøftedes forskellige Forslag til Regler for Fællesafstemninger over Overenskomstforslag og Regler for fagligt Samarbejde forud for og under faglige Aktioner.

Generalforsamlingen vedtog med Hensyn til Fællesafstemningsreglerne, at der skal foretages Urafstemning i de respektive Forbund, samt at Afstemningen, hvis der ikke er en Stemmedeltagelse paa 75 pCt. af de stemmeberettigede Medlemmer, skal suppleres ved, at hvert enkelt Forbunds kompetente Forsamling træffer en Stemmeafgørelse for de resterende Stemmer op til 75 pCt.

Hensigten hermed er, at de enkelte Fag paa ensartet Grundlag faar Indflydelse paa det forelagte Overenskomstforslag.

Med Hensyn til de faglige Samarbejdsregler vedtoges det, at Organisationens Repræsentanter forud for Overenskomsternes Opsigelsestid afholder Møde for derigennem at opnaa Samvirke og Støtte til Opnaaelse af de bedst mulige Forhandlingsresultater.

Det, man skal drøfte, er den samlede Lønsituation og derunder Spørgsmaalet om Overenskomsternes Opsigelse generelt eller delvis, hvilke Hovedkrav (generelle Krav), Forbundene bør optage paa deres Forhandlingsprogram, og eventuelt andre Spørgsmaal af større Betydning, der kan forudsættes at have Interesse for andre Forbund end det forslagsstillende.

Der afholdes ligeledes Møde mellem Fag, der har naturlige lønmæssige Fællesinteresser, inden de afsender deres Forslag til Arbejdsgiverne, og man er enige om, at Samarbejdet skal fortsættes under Forhandlingerne saaledes, at de eventuelle Afvigelser fra det i Fællesskab opstillede Samarbejdsprogram kun bør ske i Overensstemmelse med de i Samarbejdet deltagende Organisationer og med Godkendelse af De samvirkende Fagforbunds Forretningsudvalg.

25 Aars Jubilæum.

Lagerekspedient Helge Høxbro, Ørnevej 2, kunde den 16. Februar fejre 25-Aars Jubilæum ved A/S C. M. Cohr's Sølvvarefabrik, Fredericia. Blandt de ældre organiserede fredericianske Handels- og Kontormedhjælpere er Helge Høxbro godt kendt. Indenfor de snart 22 Aar, han har været Medlem af Afdelingen, var han en Tid Medlem af Bestyrelsen, og i 1922 var han overdraget Posten som Kasserer.

I de senere Aar har Helge Høxbro ikke deltaget aktivt i Afdelingens Arbejde, men derfor er Interessen for Afdelingen og Forbundet ikke svækket.

Afdelingen ønsker med disse Linier at bringe sin hjerteligste Lykønskning.

Indholdsfortegnelse 1938.

Opmærksomheden henledes paa, at Indholdsfortegnelsen til Dansk Handels- og Kontormedhjælper Tidende, Aargang 1938, kan rekvireres fra Hovedkontoret, Vestre Boulevard 43, København V., og fremsendes gratis og portofrit.

Valget, der nærmer sig.

Saavidt det overhovedet kan skønnes i dette Øjeblik, vil baade Folketing og Landsting blive opløst i Marts Maaned, og nye Valg udskrevet til de første Dage i April.

At disse Valg ogsaa har stor Betydning og Interesse for Handels- og Kontormedhjælperne, vil der sikkert ikke være Uenighed om.

Derimod er det ganske givet, at den Presse, der daglig med alle til Raadighed staaende Midler bekæmper Handels- og Kontormedhjælpernes gennem Organisationen fremførte Krav, vil være forarget indtil Hysteri, fordi Organisationens Tillidsmænd ikke vil være neutrale under Valgkampen.

I den Grad har vore Arbejdsgivere vænnet sig til, at Medhjælperne baade skal udnyttes og tvinges til at være taknemlige, fordi de faar Lov til at blive udnyttet, at de ikke kan forstaa, at de samme Medhjælperes Organisations Tillidsmænd prøver paa at gøre deres Kolleger begribeligt, at de staar sig ved at støtte det Parti, som er udgaaet af og er i Samarbejde med den Fagbevægelse, hvoraf ogsaa vor Organisation er et Led.

I Blade, hvor man altid har værnet den Arbejdsgiver, der misbød Handels- og Kontormedhjælperne paa det lønmæssige Omraade, og som altid har holdt Haanden over Arbejdsgivere, der nægtede at forhandle med Organisationen, vil man nu være dristig nok til at rase, fordi vi ikke besvarer disse Forsøg paa at ødelægge os med i hvert Fald mindst velvillig Neutralitet overfor de Partier, disse Blade støtter, og som i Regelen har støttet den samme organisationsfjendtlige Holdning.

Der er f. Eks. ingen Tvivl om, at baade den konservative Presse og Venstres Presse i Herning vil være dybt forarget over, at vi ikke besvarer deres Støtte til Kommunens Forsøg paa at nægte os Forhandling med Opfordring til vore Medlemmer om at støtte dem, der selv placerede sig som Organisationens Modstandere.

Gennem mere end et kvart Aarhundrede har den Presse, som her er nævnt, gjort alle Forsøg paa at faa Handels- og Kontormedhjælperne til at undlade at organisere sig og har i disse Bestræbelser altid anvendt Paastanden om, at Handels- og Kontormedhjælperforbundet var en socialistisk Organisation.

Det forhindrer selvfølgelig ikke den samme Presse i nu at være højligt forbavset over, at Organisationens Repræsentanter anbefaler sine Kolleger at stemme socialdemokratisk.

Det forhindrer imidlertid heller ikke os i at gøre opmærksom paa, at det Rigsdagsarbejde, der ved Valgene skal tages Stilling til, ikke mindst har været en Forbedring af den sociale Lovgivning, der direkte og indirekte har haft den allerstørste Betydning for os.

Jeg nævner:

Funktionærloven,
Ferieloven,
Lærlingeloven,
Arbejdsløshedsloven,
Aldersrenteloven m. m.

Jeg peger endvidere paa, at dette Arbejde gennemførtes under Modstand eller Vrangvilje fra Oppositionens Side.

Der er endelig Grund til at gøre opmærksom paa, at den nye Grundlov, der trods alt bliver Valgets Hovedemne, ikke har mindre Interesse for os end for andre Erhvervsgrupper, fordi vi maaske mere end andre er interesseret i, at der kun er een Valgdag og eet Vælgerkorps, og at det Udtryk, som Valgdagen giver, straks kan præge den praktiske Lovgivning og ikke skal indlede et urimeligt Tovtrækkeri med et Ting, hvis Flertal kan have sin Oprindelse fra Valg, der ligger 10 á 15 Aar tilbage i Tiden.

Som moderne Mennesker, vænnet til, at hurtig og rationel Handling altid giver det bedste Resultat, maa ikke mindst vi være interesseret i en moderne Forfatning.

Handels- og Kontormedhjælperne staar i Dag i en Gerning, hvor vi maa være fuldt fortrolig med, at man ikke kan bære Kappen paa begge Skuldre. Vi ved, at vore Modstandere vil anvende alle Midler ogsaa politisk for at hindre dette nødvendige økonomiske Rejsningsarbejde for vor Stand, og hvis vi ikke vil rendes over Ende under Udførelsen af dette Arbejde, maa vi forstaa vor Stilling, der ikke giver anden Mulighed for den Handels- og Kontormedhjælper, som forstaar Betydningen af Organisationens nuværende Arbejde, end at stemme paa det Parti, som repræsenterer langt det overvejende Flertal af de fagorganiserede Arbejdere i dette Land, nemlig Socialdemokratiet.

Gustav Pedersen.

En Dom

efter Funktionærloven.

Sø- og Handelsretten har afsagt en interessant Dom, hvori det er statueret, at en Medhjælper ikke er forpligtet til at benytte den af Principalen krævede Læge.

Sagsøgeren, Frk. J., der var ansat hos Broderihandler Axel Mørch, København, blev den 19. November 1938 af sin Sygekasselæge paa Grund af stærk Nervesvækkelse sygemeldt indtil videre, hvilket hun straks underrettede sin Principal om, og samtidig fremsendte hun Lægeattest.

Principalen vilde ikke anerkende, at Frk. J. med Rette var sygemeldt, og opsagde hende derfor ved Brev af 29. November til øjeblikkelig Fratrædelse med den Motivering, at hun havde forladt sin Plads i Utide.

Frk. J. tog ved Brev af samme Dato Opsigelsen til Efterretning, idet hun dog krævede det i Loven fastsatte Varsel af 3 Maaneder, hvilket Principalen vægrede sig ved at gaa med til, hvorfor Frk. J. anlagde Sag og krævede sig tilkendt Gage for December, Januar og Februar Maaneder á Kr. 150,00, ialt Kr. 450,00.

Principalen paastod sig frifundet, idet han begrundede dette med, at Sagsøgeren nægtede at efterkomme en af ham i Brev af 24. November fremsat Anmodning om for hans Regning at lade sig konsulere af Nervespecialisten Dr. med. Poul Reiter, og han begrundede dette Krav med, at han havde bragt i Erfaring, at Frk. J. var oppegaaende Patient og færdedes i frisk Luft.

Under Sagen blev det forklaret af Frk. J., at hendes Sygdom gav sig Udslag i Mangel af Appetit, Hjertebanken og Søvnløshed, og at hun færdedes i fri Luft efter sin Læges Paalæg. Hun havde drøftet Spørgsmaalet om at konsulere Dr. Reiter med sin Læge, der ikke fandt, at der var Anledning hertil, og selv havde hun kun Tillid til sin sædvanlige Læge.

Det blev under Sagen oplyst, at Dr. Reiter havde udtalt, at Kravet om Undersøgelse af Nervespecialist forekom ham rent lægeligt berettiget, ligesom det blev oplyst, at Frk. J. siden den 6. December var gaaet til Lysbehandling paa Finsens Institut for Nervesvækkelse.

Retten fandt ikke, at der i det foreliggende Tilfælde var oplyst noget, som kunde begrunde Principalens Krav om yderligere Lægeundersøgelse, og dømte derfor Broderihandler Axel Mørch til at betale det paastaaede Beløb samt at udlevere Feriemærker til et Beløb af Kr. 46,40 og at betale Sagens Omkostninger med Kr. 75,00.

Denne Dom er af stor principiel Betydning, idet den klart fastslaar, at en Principal ikke kan stille urimelige Krav med Hensyn til, at en Medhjælper skal benytte den Læge, som Principalen udpeger.

Otto Frandsen, Løgstør, død.

Fra Løgstør meddeles, at Medstifter og tidligere Medarbejder i Afdelingen, Repræsentant Otto Frandsen, er afgaaet ved Døden.

Otto Frandsen var i nogle Aar Formand for Afdelingen. Han blev senere selvstændig Købmand og derpaa Repræsentant, men bevarede stadig sin Interesse for Medhjælperne og deres Krav om bedre Vilkaar. Hans lyse Humør og varme Hjerte skabte ham mange Venner.

Ved hans Død skal der fra Forbundet lyde en Tak for hans Indsats i Organisationens Arbejde.

Overvaag Lærlingelovens Overholdelse.

Det viser sig gennem mangfoldige Sager, at der til Stadighed er et meget stort Antal Principaler, der slet ikke kender Lærlingelovens Eksistens — enten det saa er med eller mod deres Vilje.

Vi opfordrer derfor vore Medlemmer til at være os behjælpelige ved at henlede Afdelingernes Opmærksomhed paa de Firmaer, der beskæftiger Lærlinge — kvindelige som mandlige under 18 Aar — men ikke overholder nedenstaaende Bestemmelser:

Lærekontrakt skal oprettes straks.

Først skal vi oplyse, at der fra den første Dag, en Lærling tiltræder sin Læreplads, skal oprettes en Lærekontrakt. Prøvetiden er nu 6 Maaneder. Læreforholdet kan indenfor dette Tidsrum ophæves af een af Parterne uden Angivelse af nogen Grund, dersom man fra en af Siderne mener, at Oplæringsforhold ikke vil kunne opnaas paa tilfredsstillende Maade; men Lærekontraktens Oprettelse kan altsaa ikke udskydes til efter Prøvetidens Forløb.

Sygekasse og Handelsskole.

Lærlingeloven bestemmer endvidere, at Principalen har Pligt til at holde Lærlingen syge- og invalideforsikret, ligesom det ogsaa paahviler Principalen at holde Lærlingen paa Handelsskole og udrede Omkostningerne ved saavel Undervisningen som til Undervisningsmaterialer og Rekvisitter.

Lærlingenes Sommerferie.

Lærlinge har efter Loven Krav paa 14 Dages Ferie med Løn (12 Hverdage). Saafremt Lærlingen faar Kost og Logi hos Principalen, har Lærlingen yderligere Ret til Kostpenge i Ferietiden.

Ferien skal falde mellem 1. Maj og 15. September, idet det dog maa iagttages, at skolepligtige Lærlinges Sommerferie skal falde forud for Handelsskolens Semesters Paabegyndelse.

Lærebrev.

Principalen har Pligt til at udstede Lærebrev ved Læretiden Udløb. I Tvivlstilfælde kan Henvendelse ogsaa rettes til nedenstaaende faglige Udvalg, som beredvilligt yder Vejledning og Oplysninger.

Fællesudvalget for Butikslærlinge:
Formand: Købmand Aage Müller, Skomagergade 14, Roskilde. Tlf. 28.
Ordfører: Sekretær Henry Gran, Vestre Boulevard 43, Kbhvn. V. Tlf. C. 8143.

Det faglige Udvalg for Butikslærlinge indenfor Isenkrambranchen:
Formand: Isenkræmmer H. Gylling Folkmann, Jyderup. Tlf. 64.
Ordfører: Toldklarerer Chr. Skjolding, Sdr. Boulevard 122, Kbhvn. V. Tlf. Vester 9416 v.

Det faglige Udvalg for Butikslærlinge indenfor Bog- og Papirbranchen:
Formand: Boghandler Johs. Barkholt, Jernbanegade 1 A., Kolding. Tlf. Kolding 115.
Ordfører: Sekretær Henry Gran, Vestre Boulevard 43, Kbhvn. V. Tlf. C. 8143.

Det faglige Udvalg for Butikslærlinge indenfor Kolonialbranchen:
Formand: Grosserer A. Moesgaard, St. Kongengade 73, Kbhvn. K. Tlf. 1247.
Ordfører: Afd.-Formand Georg Baunsgaard, Banegaardsplads 20, Aarhus. Tlf. 3866.

Det faglige Udvalg for Butikslærlinge indenfor Læderbranchen:
Formand: Skotøjshandler H. C. Hansen, Vesterbrogade 80, Kbhvn. V. Tlf. 2337.
Ordfører: Assistent Knud Höfft, Vestre Boulevard 43, Kbhvn. V. Tlf. C. 8143.

Det faglige Udvalg for Butikslærlinge indenfor Textilbranchen:
Formand: Købmand Aage Müller, Skomagergade 14, Roskilde. Tlf. 28.
Ordfører: Afd.-Formand H. H. Jacobsen, Gl. Kongevej 1 E., Kbhvn. V. Tlf. C. 13336.

Fællesudvalget for Kontorlærlinge:
Formand: Grosserer Aage Kunst, Ll. Strandstræde 20, Khbvn. K. Tlf. C. 12388.
Ordfører: Sekretær Viggo Pedersen, Vestre Boulevard 43, Kbhvn. V. Tlf. C. 8143.

Fællesudvalget for Handelslærlinge:
Formand: Konsul J. Eistrup, Randers. Tlf. 781.
Ordfører: Forretningsfører Carl Jensen, Gl. Kongevej 1 E, Kbhvn. V. Tlf. C. 13336.

Fagets Minimallønninger.

Under Henvisning til Dansk Handels- og Kontormedhjælper Tidende for 1. Februar erindrer vi herved om, at Forbundets Hovedbestyrelse har vedtaget at betragte efterfølgende Lønskala som det Minimum, hvorpaa der af Forbundet og Medlemmerne kan sluttes Overenskomst eller træffes Lønaftale:

Lønnen for Lærlinge:

1.	Aar	Kr.	40,00	pr.	Maaned
2.	»	»	55,00	»	»
3.	»	»	75,00	»	»
4.	»	»	100,00	»	»

Minimallønnen for udlærte, mandlige Medhjælpere:

1.	Anciennitetsaar	Kr.	160,00	pr.	Maaned
2.	»	»	180,00	»	»
3.	»	»	200,00	»	»
4.	»	»	225,00	»	»
5.	»	»	250,00	»	»

Minimallønnen for kvindelige Medhjælpere:

1.	Anciennitetsaar	Kr.	135,00	pr.	Maaned
2.	»	»	150,00	»	»
3.	»	»	170,00	»	»
4.	»	»	190,00	»	»
5.	»	»	200,00	»	»

Det er disse Lønninger, vi fremtidig betragter som Fagets Mindstelønninger, og Medlemmerne bør snarest søge Forbindelse med deres Afdeling med Henblik paa at opnaa Bistand til at faa deres Lønvilkaar bragt i Overensstemmelse med disse Satser.

Til Medlemmerne!

Som tidligere meddelt skal alt Kontingent være indbetalt **senest den 31. Marts.** I Henhold til Meddelelse fra Arbejdsdirektoratet skal alle Medlemmer, der den 31. Marts staar til Restance — selvom det kun drejer sig om Marts Maaned — **uden Varsel slettes,** hvorefter de kun kan genoptages som **nye** Medlemmer **(d. v. s. med Tab af den hidtil erhvervede Medlemsanciennitet)** og kun mod at betale hele Restancebeløbet samt det siden Sletningen paaløbne Kontingent.

Medlemmer, der umiddelbart efter 1. Marts ikke er i Stand til at betale hele Kontingentet til og med Marts Maaned, maa derfor **straks personlig** henvende sig til Afdelingen, saa denne kan undersøge, om der er Mulighed for at skaffe Udveje for at bevare Medlemsretten.

Efter 1. April vil ethvert Medlem, der **overskrider Restancefristen** i Henhold til Vedtægternes § 32 Stk. 1 **uden videre Varsel blive slettet for Gæld,** medmindre det paagældende Medlem — som Følge af ganske særlige Forhold (langvarig Sygdom, Arbejdsløshed eller lignende) — efter forud indsendt Ansøgning har faaet Afdelingsledelsens Tilladelse til midlertidig at overskride Restancefristen, jvfr. Vedtægternes § 32 Stk. 3.

Et Medlem, der er slettet paa Grund af Restance, mister som foran nævnt alle hidtidige Medlemsrettigheder, og skal, saafremt den paagældende genoptages, paany have været Medlem af og betalt Kontingent til Arbejdsløshedskassen i mindst et Aar, forinden Retten til eventuel Understøttelse paany indtræder.

Medens Lukkelovskommissionen arbejder.

Lovens Revision.

Den af Handelsministeriet nedsatte Lukkelovskommission har naturligvis paa en Række af Møder beskæftiget sig med hele Lukkelovsproblemet, herunder Week-end-Spørgsmaalet.

Kommissionen har nu nedsat et Underudvalg, som skal beskæftige sig med Spørgsmaalets Enkeltheder og undersøge Mulighederne for en eenstemmig Indstilling til hele Kommissionen. I hele Kommissionen sidder der som bekendt 27 Medlemmer.

Det nedsatte Underudvalg bestaar af følgende 12 Medlemmer:

Formanden, Højesteretsdommer Jesper Simonsen, Sekretæren, Fuldmægtig Ejner Qvist (Handelsministeriet), Købmand A. S. H. Jeppesen (De samvirkende Købmandsfor.), Vinhandler Chr. Gyldenslette (De kbhvn.ske Handelsfor.s Fællesrepr.), Bagermester Martin Nielsen (Fællesrepræsentationen for Haandværk og Industri), Forretningsfører I. M. Johansen (Arbejderbevægelsens Erhvervsraad), Sekretær Henry Gran og Afdelingsformand Georg Baunsgaard (H.K.), Fru Kristine Pedersen (De samv. danske Husmoderforeninger), Folketingsmand Chr. Christiansen (Statens Husholdningsraad), Borgmester Julius Hansen (Kbhvns. Kommunalbestyrelse), Politimester E. Hoeck (For. af Politimestre).

Principalerne og Weekend-Spørgsmaalet.

Gennem forskellige Udtalelser, dels i Pressen og dels ved Principalmøder, tyder det paa, at der blandt Principalerne hersker et udbredt Ønske om at lukke tidligt Lørdag Eftermiddag. Man faar efterhaanden den Opfattelse, at de enkelte Købmænd og Principaler endog meget gerne ser en Weekend-Ordning gennemført ved Lov, medens det nærmest er Købmandsorganisationernes Ledere, der sidder og forsøger paa at bibeholde det bestaaende.

Vi har tidligere omtalt det Rundspørge »Foreningen af faglærte Købmænd« har ladet foretage blandt Foreningens Medlemmer. Her var Foreningens Ledelse dog stemt for en Weekend-Ordning, og det viste sig, at Foreningens overvejende Flertal af Medlemmer ogsaa var Tilhængere deraf. Foruden mange andre Eksempler, vi kan henvise til, viser det sig nu ogsaa, at der paa Grenaa Handelsstandsforenings Generalforsamling har været Principal-Røster fremme med Ønsket om tidlig Lørdagslukning, blot Lukketiderne gælder ens for alle — og det vil de naturligvis gennem Loven komme til.

Bagerne og Lukketiden.

Adskillige Bagermestre har ladet Offentligheden forstaa, at Bageriernes nuværende Arbejdstid var fuldkommen umen-

neskelig, og at det var ønskeligt at faa en ensartet tidligere Lukketid inden for denne Branche. — Nu har endvidere Bagermestrene i Ordrup gennemført en Ordning, efter hvilken de for Fremtiden kun vil holde aabent fra Kl. 6—20 undtagen Lørdag, hvor der holdes aabent til Kl. 21. Det er altsaa det meste, man indbyrdes kan blive enige om ad Frivillighedens Vej, men at Ønskerne inderst inde rækker langt videre, viser et Presse-Interview. Formanden for Sammenslutningen, Herr Bagermester Valdemar Hviid, udtaler bl. a., at man regner med at faa Fordel af Lukkelovs-Revisionen, og det fremgaar endvidere ogsaa her, at kan Lukketiderne blot blive ensartede og gennemført ved Lov, ser man gerne tidligere og mere faste Lukketider for Bagerierne Vedkommende.

— — —

Som man ser, er der langt ud over Medhjælpernes Rækker Interesse for Weekend-Spørgsmaalets Løsning, og forhaabentlig vil man blandt alle Kommissionens Medlemmer være klar over, at en a jour-Føring af Loven nu maa finde Sted.

Hvad er Meningen?

Et besynderligt Spørgeskema.

Er Engageringskontoret Stikker for Principalerne?

Under Skin af Neutralitet har Engageringskontoret for Handel og Industri søgt at drive Arbejdsanvisning af Handels- og Kontormedhjælpere. Man søger at give det Udseende af, at Kontoret, der optræder som Forening, i lige saa høj Grad er et Medhjælperforetagende som et Principalforetagende, skønt det er Storhandelens og Storindustriens Organisationer, der har oprettet og finansieret Geschæften.

Blandt andet forsøger man at faa slaaet fast, at der er et overvejende Antal Funktionærer i Ledelsen, hvilket kun er rigtigt, for saa vidt som de fleste af Funktionærrepræsentanterne er overordnede Funktionærer med Chefsinteresser eller i Afhængighed af Cheferne.

Efter Ansættelsen af den nazivenlige Hr. Wilhelmsen som Leder af Engageringskontoret er Roret lagt om. Ikke saaledes, at man opgiver det tidligere Skin af Neutralitet, men derved, at man nu mere agressivt forfølger det oprindelige Formaal med Engageringskontorets Oprettelse, nemlig den at forhindre en faglig Organisering af Handels- og Kontormedhjælperne og at modarbejde Dansk Handels- og Kontormedhjælperforbund, saa Forbundet ikke skal blive for stort og stærkt.

Vi har gentagne Gange i det sidste Aarstid peget herpaa og advaret Medlemmerne imod at benytte Engageringskontoret, hvor de indrulleres som Tilhængere af Engageringskontorets organisationsfjentlige Indstilling til Skade for Faget og deres egne Interesser, men til Glæde for de Principalkredse, der støtter Kontoret.

I flere Foredrag og Artikler er Herr Wilhelmsen skarpt draget til Felts imod de nye sociale Love, baade Funktionærloven, Ferieloven, Loven om Forbud mod Overarbejde og Lærlingeloven, og ogsaa dette viser klart hans Indstilling og hvilke Synspunkter, man bliver taget til Indtægt for ved at søge Plads igennem Kontoret paa Børsen.

Men af endnu en Aarsag bør man tage sig i Agt. Vi er i Besiddelse af et af de Spørgeskemaer, Kontoret kræver udfyldt af de pladssøgende, og vi maa sige, at flere af de stillede Spørgsmaal virker ganske forbløffende og har øjensynlig andre Formaal end at være vejledende ved Arbejdsanvisningen.

Hvad mener man f. Eks. om et Spørgsmaal om Faderens Navn og Stilling samt Ansættelsessted, eller om Ansøgerens Ægtefælle har Ansættelse, og ganske særlig Vægt synes man at lægge paa det i denne Forbindelse saa private Spørgsmaal som:

> Er De Medlem af en faglig Organisation? I givet Fald hvilken? Og hvilket Medlemsnummer?

At man lægger særlig Vægt paa dette Spørgsmaal, fremgaar af, at dette i Modsætning til den øvrige Del af Blanketten er trykt med rødt, og at samme Spørgsmaal ligeledes med rødt er efterstemplet paa de Indmeldelsesblanketter, der benyttes til Foreningen af Funktionærmedlemmerne.

Vi ønsker i denne Forbindelse gerne at spørge Engageringskontoret, hvad i Alverden det vedkommer Arbejdsanvisningen, om Pladssøgeren er Medlem af en faglig Organisation, og hvilket Medlemsnummer Ansøgeren har. Er disse Oplysninger til Brug for Principalerne, saaledes at de paa Forhaand er underrettet, naar der finder Anvisning Sted af en saadan Medhjælper, eller er de beregnet paa at holde disse Medlemmers Ansøgninger tilbage, saaledes at de ingen Plads faar.

For Hensigten skulde vel ikke være den, at den nazivenlige Herr Wilhelmsen ad den Vej vil forsøge at skaffe sig Forbindelser inden for den faglige Organisation for derigennem at udføre et af de i de nazistiske Lande saa yndede Undergravningsforsøg.

Hvorom alting er, saa maa de her fremdragne Oplysninger give Grund til alvorlig Eftertanke og være en kraftig Advarsel imod at lade sig bruge eller misbruge af Engageringskontoret for Handel og Industri og dets emsige Nazileder.

Forlang Feriemærker udleveret.

Da Feriemærkerne danner Grundlaget for Ferieberegning og Feriegodtgørelsen i den kommende Sommer, maa vi meget indtrængende opfordre vore Medlemmer til at forlange Feriemærker udleveret ved hver Lønudbetaling og **under alle Omstændigheder** sørge for, at de ved Fratrædelsen af en Plads har faaet Feriemærker udleveret for hele den Tid, de har været beskæftiget i Pladsen efter Lovens Ikrafttrædelse den 1. Juli 1938.

Feriegodtgørelsen udgør 4 pCt. af den modtagne Løn, heri indbefattet eventuel Kost og Logi, Provision og lign.

Radio-Udsendelse!

Torsdag den 9. Marts Kl. 19,30—20,10 finder der en interessant Radioudsendelse Sted, der hedder:

Et Besøg i Dansk Handels- og Kontormedhjælperforbund (Ungdomsgruppernes Arbejde)

Speakeren aflægger et Besøg hos vore Kolleger i Ungdomsgrupperne i København, Aalborg, Aarhus, Esbjerg og Odense, der byder paa et afvekslende og alsidigt Program, og Sekretær Henry Gran fortæller i en Samtale lidt om H.K.s særlige Ungdomsarbejde.

Flere af vore Ungdomsgrupper arrangerer denne Aften Møde, bl. a. med Højttaleranlæg. — Deltag i disse Møder, hvor det er muligt. Ellers lyt hjemme. — Reservér Aftenen

Torsdag den 9. Marts Kl. 19^{30}.

og faa din unge uorganiserede Kollega til at lytte med.

Sø- og Handelsretten.

I et af Justitsministeren fornylig i Landstinget fremsat Forslag til Ændringer i Loven om Rettens Pleje foreslaas ogsaa visse Ændringer vedrørende Sø- og Handelsretten.

Efter den gældende Lov vælges Sø- og Handelsrettens Medlemmer af en Valgforsamling, bestaaende af et Udvalg af Københavns Magistrat og Borgerrepræsentationen, Grosserer-Societetets Komité og Skipperforeningens Bestyrelse, dog saaledes at Skipperne ved Valg af søkyndige Medlemmer med særligt Maskinkendskab udtræder og erstattes med 10 Medlemmer af Maskinmesterforeningens Bestyrelse, ligesom det i Loven bestemmes, at der til at deltage i Behandlingen af Sager angaaende Skibsføreres og Mandskabs Rettigheder, Pligter og Forhold vedrørende deres Stillinger, eller Handelsbetjentes og Lærlinges Tjenesteforhold til deres Principaler, skal vælges et ved kgl. Anordning fastsat Antal Medlemmer, der skal tilhøre Skibes Mandskab eller det underordnede Handelspersonale, og skal vælges af den samme Valgforsamling som de øvrige sagkyndige Medlemmer af Sø- og Handelsretten. Af disse Medlemmer tiltræder der eet, naar Retsformanden eller en af Parterne forlanger det.

Paa vort Forbunds ordinære Kongres i 1936 vedtoges en Udtalelse om Ønskeligheden af en Ændring af Sø- og Handelsrettens Sammensætning ved Behandlingen af Sager vedrørende Handelsmedhjælperes og Lærlinges Forhold til deres Principaler, saaledes at der ved hver Sags Behandling deltager et lige stort Antal Medlemmer af Principaler og af det underordnede Handelspersonale, ligesom Kongressen udtaler sig for, at Forbundet faar Adgang til at tiltræde Valgforsamlingen, der foretager Valget af det underordnede Handelspersonales Repræsentanter i Sø- og Handelsretten paa samme Maade, som Maskinmestrene har Ret til ved Valget af søkyndige Medlemmer med særligt Maskinkendskab.

I det ovennævnte Forslag har Justitsministeren taget Hensyn til de af Kongressen fremsatte Ønsker, idet det foreslaas, at der i Sager angaaende Handelsbetjentes og Lærlinges Tjenesteforhold, hvori der deltager 4 sagkyndige Dommere, kommer til at fungere 2 Dommere tilhørende det underordnede Handelspersonale, og at Skipperforeningens Bestyrelse ved Valget af disse Dommere erstattes af 10 Medlemmer af Bestyrelsen for Dansk Handels- og Kontormedhjælperforbund, udpegede af Forbundets Bestyrelse.

Saafremt Forslaget bliver til Lov, er det Hensigten at ændre den gældende kgl. Anordning, der har fastsat Antallet af Medlemmer henhørende til det underordnede Handelspersonale til 2, saaledes at der fremtidig bliver 4 Medhjælper-Dommere.

Forbundet hilser med Glæde det fremsatte Forslag, der indfører en ligelig Repræsentation af Principaler og Medhjælpere ved Afgørelse af Medhjælpersagerne i Sø- og Handelsretten.

Selv om vi ikke har nogen Grund til at beklage os over den Behandling og de Afgørelser, vore Sager hidtil har faaet i Sø- og Handelsretten, er der rent principielt noget forkasteligt i, at der ved Afgørelser af Tvistigheder mellem en Principal og hans Medhjælper, hvor der medvirker baade Principaler og Medhjælpere ved Afgørelsen, ikke er lige Deltagelse af begge Parters Repræsentanter, saaledes som det er Tilfældet alle andre Steder, hvor vi mødes med vore Principaler til Afgørelse af Uoverensstemmelser, hvad enten det er i Den faste Voldgiftsret, de faglige Voldgifter, Nævnene, Lærlingevoldgifterne eller til Afgørelse af Lærlingespørgsmaal i Lærlingeudvalgene.

Ligeledes maa vi anse det for værende i Overensstemmelse med Ret og Rimelighed, at der ved Valget af Medhjælper-Medlemmer medvirker Medhjælpere, ligesom der ved Valget af Principaler medvirker Principaler, ved Valget af søkyndige medvirker Skippere og ved Valget af Maskinmesterrepræsentanter, medvirker Maskinmestre.

Forslaget om at lade 10 Medlemmer af vort Forbunds Bestyrelse tiltræde Valgforsamlingen ved Valget af Medhjælper-Dommerne har foranlediget Dagbladet »Børsen«, der ikke saaledes som de store Dagblade har noget særligt Søndagstillæg, til at benytte den ledende Artikel i et af Bladets Søndagsnumre til at forlyste sine Læsere med et Forsøg paa at bevise, at vort Forbund ikke repræsenterer Medhjælperstanden, og at det derfor skulde være urimeligt at lade os udpege de Medhjælpere, der skal tiltræde Valgforsamlingen.

Med en mere end rørende Omsorg for vort Forbund og dets Fremgang fortælles det, at Handels- og Kontormedhjælperforbundet jo stadig har det største Besvær med at opnaa et Medlemsantal, som blot nogenlunde kan gøre Forbundet til Udtryk for den Stand, det foregiver at repræsentere.

Med den rivende Tilvækst, vort Forbund har haft, navnlig i det sidste Aar, har vi ingen Grund til at være utilfreds med vort Medlemstal, og »Børsen« maa vel have endnu mindre.

Men hvornaar bliver »Børsen« saa voksen, at man holder op med den Barnesnak, at Dansk Handels- og Kontormedhjælperforbund ikke repræsenterer Medhjælperstanden? Maa vi i al Beskedenhed have Lov til at spørge: »Hvem andre skulde gøre det? Vi kender ingen, og »Børsen« antagelig heller ikke!«

De mislykkede Forsøg, der tidligere er gjort fra »Børsen« nærstaaende Kredse paa at starte Konkurrence-Organisationer til vort Forbund, frister næppe til Gentagelse, dertil har Fiaskoen været for stor.

Og naar Bladet vil paastaa, at Forbundet ingenlunde er en Organisation, om hvilken man kan sige, at dens Fremtid ligger i faste Rammer, men at det eneste, man med Sikkerhed ved, er, at dens Ledere er socialdemokratiske Tillidsmænd, er det jo muligt, at det er det eneste »Børsen« ved derom, men bortset fra, at ingen kan vide, hvorledes Fremtiden vil forme sig — heller ikke for »Børsen« — kan vi trøste Bladet med, at vi temmelig klart og skarpt har afstukket de Veje, vi agter at gaa, og de Maal vi har sat for vort faglige Arbejde, og heldigvis gaar Betydningen heraf for hver Dag op for flere og flere af vore Standsfæller, ligesom flere og flere Principaler efterhaanden bliver bekendt dermed.

Derimod er vi ganske enige med »Børsen« i, at vi ikke kan beklage os over den Medhjælperrepræsentation, der allerede findes i Sø- og Handelsretten, saavist som de 2 Repræsentanter for det underordnede Handelspersonale, saaledes som Bladet ganske rigtigt anfører, er valgt i nøje Forstaaelse med Handels- og Kontormedhjælperforbundet, men vi vilde finde det mere stemmende med »Børsen«s Værdighed, om man gjorde Skridtet fuldt ud og erkendte Rimeligheden af ogsaa at give Medhjælperne Ret til at deltage i Valget og bøjede sig for den Kendsgerning, at Dansk Handels- og Kontormedhjælperforbund nu engang er Medhjælpernes eneste faglige Organisation, og som saadan ogsaa maa udpege de Repræsentanter, der skal tiltræde Valgforsamlingen.

»Børsen« bør ikke glemme, at der paa andre Omraader er etableret et godt og frugtbringende Samarbejde mellem Principalernes Organisationer og vort Forbund; vi skal i denne Forbindelse blot pege paa Samarbejdet i Lærlingeudvalgene, hvor ogsaa nogle af »Den danske Handelsstands Fællesrepræsentation«s bedste Mænd under fuld Anerkendelse af vort Forbunds Ligeberettigelse har ydet deres værdifulde Indsats i loyalt Samarbejde med vore Repræsentanter.

Paa de rene Retsafgørelsers Omraade skulde det være muligt at etablere et fredeligt Samarbejde mellem Organisationerne og deres Repræsentanter, da man, hvad enten man er konservativ Grosserer eller socialdemokratisk Medhjælper, maa kunne samles om den fælles Interesse at naa frem til den mest retfærdige Afgørelse.

Vi ønsker ikke og har ikke fremsat Krav om urimelige Særrettigheder; vi ønsker kun den samme Ret, som de andre Grupper, der har Interesse i Sø- og Handelsrettens Sammensætning, alt har opnaaet, nemlig i selve Valgforsamlingen at faa Lejlighed til at bringe i Forslag og øve Indflydelse paa Valget af de Medlemmer af Retten, der har særlig Indsigt i de Sager, som vore Medlemmer faar behandlet og afgjort i Sø- og Handelsretten, og at dette rimelige Ønske ved Fremsættelsen af det omhandlede Forslag nu har Udsigt til at blive opfyldt, kan vi selvsagt kun hilse med Glæde og Tilfredshed.

Ved Pladsskifte.

»Medlemmerne bør, forinden nyt Engagement indgaas, rette Henvendelse til Formanden i den By, hvor Pladsen skal tiltrædes. Findes ingen Afdeling paa Pladsen, rettes Henvendelsen til Kontoret.«

Nye Medhjælperdommere ved Landsretterne.

I Henhold til Retsplejeloven skal der af Justitsministeriet efter Forhandling med Handelsministeriet ved Landsretterne beskikkes Dommere, der tilhører det underordnede Handelspersonale, til at deltage i Behandlingen af Sager vedrørende

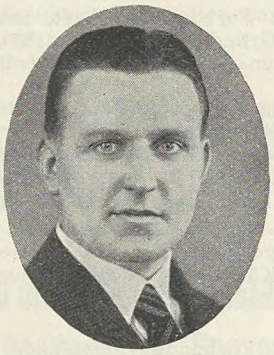

Ejnar Hansen.



Magnus Simonsen.

Handelsmedhjælpere eller Lærlinges Tjenesteforhold til deres Principaler.

Ved hver af Retterne vælges der to Dommere, hvis Funktionstid er 4 Aar.

Pr. 1. Januar er Funktionstiden for een af Dommerne ved hver af Retterne udløbet, og Ministeriet har derefter anmodet Forbundet om at fremkomme med en ny Indstilling til Dommere.

Da ingen af de hidtidige Dommere mere opfylder Betingelserne for at beklæde dette Hverv, har Forbundet foretaget nye Indstillinger, og Ministeriet har taget disse til Følge, hvorefter det har beskikket som handelskyndig Dommer ved Østre Landsret Kontormedhjælper Magnus Simonsen, København, og som Dommer ved Vestre Landsret Ekspedient Ejnar Hansen, Viborg.

Magnus Simonsen er meget kendt blandt de københavnske Kolleger, idet han er Formand for Personaleklubben i Fællesforeningen for Danmarks Brugsforeninger samt Medlem af Kontorafdelingens Bestyrelse.

Ejnar Hansen har siden 1930 været Formand i Viborg Afdeling, hvor han nyder stor Tillid, ligesom han er Kommunalrevisor. — — Vi lykønsker.

Købmændene
vil legalisere Lærlingenes Bygang!

Fra ansvarligt Hold har man gennem mange Aar været enige om at beklage og modarbejde den Udnyttelse af Lærlingene til Bygang og Trækvognskørsel, som i høj Grad har været udbredt iblandt Detailhandlerne. Igennem talrige Lærlingevoldgiftskendelser er Misbrug af Lærlingenes Arbejdskraft og Lærlingenes mangelfulde Uddannelse som Følge af Anvendelse til uvedkommende Arbejde blevet vurderet til store Erstatningsbeløb, og ved Lærlingeloven af 1937 er det fastslaaet, at Lærlingen kun undtagelsesvis maa anvendes til Arbejde, der ikke vedrører hans Uddannelse i Faget.

Herved er utvivlsomt ogsaa tænkt paa Lærlingenes Bygang, saaledes at de kun undtagelsesvis maa benyttes til at slæbe med Varer i Byen, opkræve Regninger og lignende Arbejde, der intet har med Uddannelsen at gøre.

Det vil derfor vække Opmærksomhed i vide Kredse, naar »Dansk Handelsblad«, der er Organ for »De samvirkende Købmandsforeninger i Danmark«, nu i en ledende Artikel ikke blot tager Lærlingenes Anvendelse til Bygang i Forsvar, men endog vil gøre Bygangen til et betydningsfuldt Led i Uddannelsen.

»Dansk Handelsblad« for den 17. Februar skriver:

> »Budtjeneste maa absolut høre med til forsvarlig Lærlingeuddannelse. At spærre en Lærling inde i en Butik i fire Aar vilde føre til, at han senere i Livet kommer til at staa hjælpeløs overfor mange Forhold, som han bør lære at kende i Læretiden.
>
> Skulde en Lærling maaske ikke lære, hvorledes man bærer sig ad paa et Posthus, en Fragtmandscentral, en Jernbanestation eller en Toldbod? Selvfølgelig skal han det! Men naar han sendes til disse Steder, er det Budtjeneste! Bør Lærlingen ikke have Lejlighed til at følge Varernes Ekspedition til deres Afslutning, der sker i Kundens Køkken? Selvfølgelig! Det er af Betydning for hans Uddannelse at se, hvorledes Emballagen holder til Transport, hvordan det er med at faa Flasker og anden Emballage retur o. s. v., samt at høre, hvad Kunden siger ved Ekspeditionens Afslutning. I Landdistrikterne lærer Lærlingen yderligere paa saadanne Ekspeditioner at modtage, vurdere, veje og afregne Æg eller andre Landbrugsprodukter, der gives i Bytte for Købmandsvarer. Mon nogen kan bestride, at det hører med til den handelsmæssige Uddannelse?
>
> Ja, det lader jo til, at H. og K. vil bestride det. Men skyldes dette mon ikke, at H. og K. ønsker uddannet evigt misfornøjede Specialarbejdere, der ingen Chancer har for at blive selvstændige, i Stedet for alsidige og smidige Handelsfolk, der fra Læreaarene er trænet op i Kontakt med det praktiske Liv i alle dets Former, saa at de har faaet baade Mod paa og Evne til at blive selvstændige.«

Det lyder naturligvis nydeligt, naar man skriver, at »Lærlingen derved følger Varernes Ekspedition til deres Afslutning, der sker i Kundernes Køkken«, men den sagkyndige vil smile højt af denne lyriske Omskrivning af at bære Varer til Kundens Køkkendør og slæbe tomme Flasker med hjem igen, og synderlig overbevisende om Betydningen heraf som Led i Uddannelse er det nu ikke.

Vi forstaar godt, at Købmændene nødigt giver Afkald paa den billige Arbejdskraft, som Lærlingene anvendt som Bydrenge eller Karle er, men saa ringe er Købmændene vel heller ikke stillet, at de ikke har Raad til at holde en Bydreng, saa Lærlingen kan blive ved det Arbejde, der hører til Uddannelsen.

»Dansk Handelsblad«s Bemærkninger viser tydeligt, at Bladet er klar over, at den eneste Maade, hvorpaa man kan redde den billige Arbejdskraft, man har i Lærlingene, er at faa den Opfattelse slaaet fast, at Bygangen er nødvendig for Uddannelsen, thi bliver dette slaaet fast, saa man er i Overensstemmelse med Loven, er der jo fri Bane til vedblivende at misbruge Lærlingene til Bygang — selv om Bladet er forsigtig nok til at skrive, at Lærlingene naturligvis ikke skal uddannes til Bude. Naa, dog ikke.

Naar »Dansk Handelsblad« i samme Forbindelse beskylder Forbundet for at tilstræbe en Uddannelse af »evigt misfornøjede Specialarbejdere, saa skyder Bladet højt over Maalet. Nej, er der nogen, der er gaaet i Brechen for den forsvarlige, alsidige Lærlingeuddannelse og for at bortskære alt det uvedkommende Arbejde, som Lærlingene bliver brugt til i deres Læretid, saa er det netop H.K.

Og hvad den sure Bemærkning om de »evigt misfornøjede« angaar, saa synes den at være anvendt for at bortlede Opmærksomhed fra de mange berettigede Erstatningssager, der af H.K. er ført frem paa Grund af mangelfuld Uddannelse — som oftest fordi Lærlingen ikke har lært andet end »Ekspeditionens Afslutning i Kundernes Køkken«, medens man har forsømt at lære ham det, vi anser for mere betydningsfuldt, nemlig selve Ekspeditionen, Varekendskab, Bogføring, Kalkulation, Vinduespyntning m. m. — men det er vel dette, »Dansk Handelsblad« kalder Oplæring til »evigt misfornøjede Specialarbejdere«.

Alle Medlemmer
bør bære Forbundets Emblem!

Udført i Sølv og Emaille. — Faas med Knap, lang Naal eller sikkerhedsnaal.

Pris Kr. 1,25. **Faas i alle Afdelinger.**

Det faglige Arbejde.

Fra 15. Januar til 15. Februar foreligger følgende Oversigt:
16 nye Overenskomster er afsluttet, deraf 6 med Landbrugsforeninger.
5 løbende Overenskomster er fornyet.
2 Lønaftaler er truffet.
2 Tillæg til løbende Overenskomster er oprettet.
7 nye Lønsager er rejst.

Konflikter.

Konflikt er løbende med

Læsø Brugsforening

og **Charlottenlund Koloniallager,** Jægersborg Allé.

Desuden er der varslet Strejke til Ikrafttræden den 28. Februar overfor

Løsning Brugsforening, Løsning St.,

da det ikke har været muligt at formaa Brugsforeningen til at optage Forhandling om Overenskomst for Personalet.

Prisniveauet.

Statistisk Departement har udsendt Oplysninger om Prisniveauet for Januar 1939; ved Sammenligningen er Aaret 1935 taget som Udgangspunkt.

Beregningerne er baseret paa et Husholdningsbudget, der er opstillet efter de ved en Forbrugsundersøgelse i 1931 indvundne Oplysninger.

Undersøgelsen udviser følgende med Hensyn til

Udgifternes Fordeling paa Budgettets Hovedgrupper:

	gnstl. 1935 Kr.	1938 Jan. Kr.	1938 April Kr.	1938 Juli Kr.	1938 Okt. Kr.	1939 Jan. Kr.
Fødevarer	1121	1214	1227	1196	1201	1210
Klæder, Fodtøj, Vask	458	500	500	498	497	497
Bolig	450	484	484	484	484	490
Brænds., Belysn.	164	194	181	172	173	169
Skatter, Kontingenter o. l..	479	512	513	515	516	520
Andre Udgifter	756	770	770	771	771	771
Ialt	3428	3674	3675	3636	3642	3657

I Procent betyder dette en Forskydning paa 1 Point fra 106 i Oktober til 107 i Januar.

Saafremt man i Stedet for Priserne i Aaret 1935 anvender Priserne i 1914, udgør Pristallet for Januar 183 mod 182 for Oktober.

Det Pristal, der lægges til Grund for Beregningen af Statstjenestemændenes Reguleringstillæg, er for Januar 1939 Kr. 2831,00 mod Kr. 2853,00 i Januar 1939. Faldet vilde her bevirke, at en Portion af Reguleringstillægget paa 168 Kr. aarlig bortfaldt.

Imidlertid har Tjenestemændene ved Forhandling med Finansministeriet opnaaet, at det i Fjor ydede ekstraordinære Reguleringstillæg paa 168 Kr. bibeholdes uanset Faldet i Udgiftstallet, saaledes at der ikke sker nogen Forringelse af deres Lønninger.

Medlemstilgangen i Januar.

Den kraftige Medlemstilgang, som Forbundet har været inde i, siden Vintersæsonen blev indledet, er fortsat i Januar Maaned.

Der arbejdes energisk rundt i Afdelingerne, og der kan opvises udmærkede Resultater de Steder, hvor Agitationen er taget op paa mere planmæssig Basis, hvilket kraftigt opfordrer alle Afdelingerne til omhyggelig at tilrettelægge en Agitation og sætte energisk ind paa at gennemføre denne.

Der er endnu et Par Maaneder tilbage af den gode Agitationssæson, og de bør i høj Grad udnyttes til en kraftig Slutspurt, saaledes at Afdelingerne ved Regnskabsaarets Udgang kan møde frem med en god Forøgelse af Medlemstallet.

Tilgangen for Januar har ialt udgjort

639 nye Medlemmer,

der fordeler sig saaledes paa de enkelte Afdelinger:

København	271	Horsens	15
Aarhus	40	Haderslev	14
Odense	34	Nykøbing M.	14
Aalborg	17	Vejle	12
Randers	16		

Endvidere har Esbjerg, Hjørring og Nakskov hver 9 Indmeldelser, Holstebro, Maribo og Roskilde hver 8, Fredericia, Kolding, Nykøbing F., Silkeborg, Svendborg og Sønderborg hver 7, Ringsted 6, Bornholm, Frederikshavn, Hillerød, Langeland, Skive, Slagelse og Viborg hver 5, Kalundborg, Lemvig og Thisted hver 4, Aabenraa, Herning, Hobro, Næstved, Saksköbing, Skanderborg og Varde hver 3. 27 Afdelinger har haft 1 a 2 Indmeldelser.

Og saa spytter vi i Næverne. —

Hjælpefonden.

Ogsaa Hjælpefonden har haft udmærket Tilgang i Januar Maaned, nemlig ikke mindre end 77 Medlemmer. Herefter er Hjælpefondens Medlemsantal lige ved 3000.

Det maa stærkt anbefales Medlemmerne at tilslutte sig Hjælpefonden, hvorigennem de kan sikre sig Understøttelse ud over, hvad de kan opnaa i Arbejdsløshedskassen.

Oplysninger over Hjæpefondens Virksomhed kan faas i alle Afdelinger.

Bag Pult og Disk.

Advarsel.

Dagbladet B. T. som Raadgiver.

I et af de senest udkomne Numre af Søndags B. T. fandtes under Spørge-Rubrikken følgende Spørgsmaal og Svar:

Et Kontraktspørgsmaal.

»Vil SØNDAGS-B.T. være saa venligt at svare mig paa følg. Spørgsmaal: Jeg er 17 Aar og ansat paa et større Kontor, men jeg har ikke Kontrakt, og min Chef har heller ikke talt om, at jeg burde have det. Nu har jeg hørt, at man efter den nye Lærlingelov skal skrive Kontrakt, naar man ikke er fyldt 18 Aar, er det rigtigt? Hvis jeg ikke kan siges at være Kontorelev, hvad skal jeg da skrive mig for? Hvad mener du om Skriften, og hvad Karakter er den til? - Kontor.

— Svar: 1) Ifølge Lærlingeloven skal enhver, der er under 18 Aar, og som antages til Tjeneste, have skriftlig Lærlingekontrakt, medmindre den paagældende allerede er udlært i Faget eller ansættes som Bud, Haandlanger eller lignende eller endelig benyttes til Specialarbejde, som ikke fordrer alsidig Uddannelse. Ved Kontorstillinger er der imidlertid Praksis for, at man ikke benytter Lærlingekontrakt, da de paagældende som Regel vil være udlært i Faget inden Ansættelsen. 2) Skriften virker noget spinkel og ubetydelig — mg!«

Man vil med Forbavselse se, at Bladet svarer Indsenderen, at der er Praksis for, at der ikke benyttes Lærekontrakter ved »Kontorstillinger«. Denne Oplysning er naturligvis ganske vildledende, idet der ved Kontorfaget — hvor det ikke drejer sig om særligt Specialarbejde—, skal oprettes Lærekontrakter og, hvor det er godtgjort at være Specialarbejde, skal Specialarbejder-Kontrakt oprettes.

Vi forsøgte fra Forbundets Side paa elskværdig Maade at gøre »B. T.«s Redaktion opmærksom paa den gale Opfattelse Bladet havde af Lærlingeloven, men vor Henvendelse var ikke særlig velkommen. Vi fik Besked om, at vi kunde skrive om det. — Det være hermed gjort, selv om det ikke var paa denne Maade, Bladet havde tænkt sig det, — og saa opfordrer vi vore Medlemmer til blandt saa mange som muligt at henlede Opmærksomheden paa, at vil man have Vejledning i Lærlingelovens Bestemmelser,, faar man det sikrere ved Henvendelse til H. K. eller de faglige Lærlingeudvalg, hvis Adresser vi bringer andetsteds her i Bladet, end hos »B. T.«.

Conto pro diversi.

H.K.-SANGKOR I AALBORG.

Ogsaa Aalborg Afdeling har oprettet Sangkor. — Koret, der allerede nu tæller 38 Sangere, blev startet i Oktober Maaned 1938.

Foruden Sangerne tæller Koret en Snes passive Medlemmer, men de store Udgifter, et nystiftet Sangkor nødvendigvis maa have, kræver et større Antal passive Medlemmer til at støtte Arbejdet, og Koret haaber paa de organiserede Kollegers Velvilje i denne Henseende.

Sangøvelse afholdes hver Mandag Aften Kl. 20,15 paa »Folkets Hus«, Nørresundby, under Ledelse af Herr Chr. Bøgh.

Nye Sangere kan optages samme Sted.

ENGAGERINGSKONTORET PLAGIERER.

I en stort opsat Artikel i sit Blad »Principal og Medhjælper« søger Engageringskontoret for Handel og Industri at slaa op til en epokegørende Begivenhed, at Kontoret fremtidig anviser arbejdssøgende Medhjælpere til Vikararbejde, saaledes at en Medhjælper kan have nogle Timers Arbejde daglig ved forskellige Firmaer.

Det er imidlertid en Praksis, som vor Pladsanvisning har drevet i mange Aar, at ledige Medlemmer, der ikke har kunnet anvises til fast Arbejde, saa vidt muligt er anvist Vikararbejde, og det er hyppigt forekommende, at den samme Medhjælper har Beskæftigelse som saadan ved forskellige Firmaer.

Engageringskontorets »Opfindelse« er saaledes ikke andet end et Plagiat, som man forsøger at puste op til et epokegørende, genialt Paafund.

Fra Afdelingerne.

Ebletoft. Den 25. Januar afholdtes et Agitationsmøde paa Hotel »Ebeltoft«, hvortil der var sendt Indbydelser ud til de uorganiserede Medhjælpere og Lærlinge, hvoraf en Del var mødt.

Formanden for Afdelingen bød Velkommen, og Rejsesekretær Johs. Jensen, Randers, talte. Han redegjorde for Forbundets Arbejde gennem de 40 Aar, Forbundet har bestaaet, og omtalte bl. a. Lærlingeloven, Funktionærloven samt Ferieloven, ligesom han opfordrede de tilstedeværende til at være med i Agitationen for Tilgang til Afdelingen. Til Slut var der fælles Kaffebord, hvor Postbud Moselund under velfortjent Bifald, læste op af Aakjærs Værker i jysk Mundart.

Esbjerg. Afdelingen afholder sin 39-aarige Stiftelsesfest **Søndag den 5. Marts Kl. 20,30** paa Hotel »Royal«. Program: Prolog - Danseparret Gerda Michelsen og Ernst Malmstrøm - Solosang ved Poul Hansen - Humoristisk Sketch - Violinsolo ved Andreas Arffmann - H.K.-Kavalkade ved Aage Koch og Jørgen Berg — Dans til Kl. 1. **Entré Kr. 1,00.** —

Horsens. Afdelingen afholder Stiftelsesfest i Forsamlingsbygningens Festsal **Søndag den 12. Marts Kl. 20** med Bal og fælles Kaffebord. Billetter a Kr. 1,00 for saavel Kaffebord som Bal kan afhentes paa Kontoret og maa være afhentet **senest Lørdag den 11. Marts Kl. 14.** Der udleveres ikke Billetter Festaftenen, og der udleveres kun Billetter til Medlemmer med Dame eller Herre. Bestyrelsen.

Nykøbing F. Afdelingens og Ungdomsgruppens store aarlige Fest afholdes i Aar, **Søndag den 12. Marts Kl. 20** i Teatersalen paa Industribygningen. Medlemmer af Ungdomsgruppen opfører Aage Stentoft's Folkekomedie i 5 Akter: »København paa Vrangen«. Derefter Bal til Kl. ? ? Mange Overraskelser i Løbet af Natten. — Festen i 1938 er endnu i frisk Erindring, men i Aar garanterer vi: »Den bliver endnu bedre.« — Billetprisen er kun Kr. 1,25 pr. persona. Billetter faas hos Bestyrelsen og ved Indgangen fra Kl. 19. Udenbys Kolleger er velkommen. Altsaa, vi mødes til H.K.s Fest den 12. Marts Kl. 20 paa Industribygningen.

Dansk Dommer- og Politikontoristforening

Tillidsmedlemsvalg.

Opmærksomheden henledes paa Lovens § 3 b, hvorefter der inden 1. April skal foretages Valg af Tillidsmedlemmer og Suppleanter for disse.

Som omtalt i Medlemsbladet for Januar vilde Bestyrelsen saavidt muligt ved et af sine Medlemmer deltage i disse Møder, for at give en udførlig Redegørelse for Foreningsarbejdet og dettes Resultater, og det er nu bestemt, at Formanden vil komme til Stede paa Møderne i de Amter, hvis Tillidsmedlemmer ikke er Medlem af Bestyrelsen, og i disse Amter er derefter berammet Møde saaledes:

Søndag den 19. Marts om Form. i Vejle Amt og om Aftenen i Aarhus Amt.
Mandag den 20. Marts i Viborg Amt.
Tirsdag den 21. Marts i Thisted Amt.
Onsdag den 22. Marts i Ringkøbing Amt.
Torsdag den 23. Marts i de fire sønderjydske Amter.
Fredag den 24. Marts i Maribo Amt.
Lørdag den 25. Marts i Sorø Amt.

Nærmere Meddelelse om Tid og Sted for Mødernes Afholdelse vil senere tilgaa saavel Medlemmer som Ikke-Medlemmer.

For Bornholms Amt er endnu ikke truffet Bestemmelse om, hvorvidt et Medlem af Bestyrelsen vil faa Lejlighed til at deltage i dette Amts Møde.

Afholdte Møder.

Lørdag den 21. Januar afholdt samtlige Medlemmer fra Horsens og en Del Medlemmer fra Aarhus Møde i Horsens, og Søndag den 22. Januar afholdt Aalborg og Hjørring Amter Fællesmøde i Aalborg.

Paa begge Møder redegjorde Formanden meget udførligt for Foreningens Arbejde i de nu forløbne 10 Aar og for de derved opnaaede betydelige Resultater, der jo ogsaa i udstrakt Grad er kommet Ikke-Medlemmerne tilgode, ligesom han klarlagde den kommende Tids meget omfattende Organisationsarbejde, derunder selvfølgelig ogsaa Medlemmernes Pligt til snarest muligt i egen Interesse at sørge for at faa forhindret, at Ikke-Medlemmerne kan blive ved med gratis at leve højt paa Organisationens Arbejde.

Formandens Beretning skal imidlertid ikke gengives her, dels paa Grund af dens Omfang, og dels fordi vi nu er blevet i Stand til paa de kommende Møder at give de deri indeholdte Oplysninger, der klart belyser, hvor nødvendig Organisationen er for os alle, og hvoraf de fleste er Medlemmerne ganske ukendte, idet vi ikke før nu har været i Stand til at fremsætte dem offentligt.

Det skulde derfor være overflødigt at henstille til Medlemmerne om at komme til Stede paa disse Møder, men desværre har de jo Gang paa Gang vist, hvor lidt de interesserer sig for at blive bekendt med det Arbejde, der er gjort og vedblivende skal gøres for at forbedre og sikre de Forhold, hvorunder de selv skal arbejde og leve Resten af deres Liv.

Det er derfor ikke uden Grund, naar jeg nu saa kraftigt som muligt opfordrer alle Medlemmerne til at deltage i de kommende Møder baade af Hensyn til dem selv og til os, der arbejder for dem. Vi kan nemlig ikke blive ved dermed, naar Medlemmernes Interesse for og Støtte i Arbejdet stadig mangler.

Vis os derfor, at vi fremtidig kan regne med begge Dele, ikke alene ved selv at møde op, men ogsaa — og navnlig — ved at tage de Uorganiserede med og faa dem omvendt.

H. C. Olsen.

Berammede Møder.

Præstø Amt afholder Søndag den 5. Marts 1939 Kl. 14 i Dommerkontorets Mødesal, Skomagerrækken, Næstved, Møde til Valg af nyt Tillidsmedlem og Suppleant.

Københavns, Frederiksborg og Kalundborg Amter afholder Søndag den 12. Marts 1939 Kl. 14. i Ungarsk Vinhus, Valkendorfsgade, København, først Møder til Valg af Tillidsmedlem og Suppleant og derefter Fællesmøde.

Saavel paa Mødet i Næstved som paa Mødet i København vil Formanden udførligt redegøre for det hidtidige og det fremtidige Foreningsarbejde.

Angaaende Tilslutningen til Møderne bedes foranstaaende meget grundigt gennemlæst og eftertænkt.

Kommunal Kontormedhjælper Tidende

Redigeret af **Viggo Hougaard**, Holbæk.

Skal vi have en Socialskole?

I December-Nr. af »Socialisten« har Herr Arne Christiansen under Kommunaltidende skrevet en yderst læseværdig Artikel, som han har kaldt: Socialskole — men hvordan?

Dette Spørgsmaal er jo rejst meget apropos — men der er rigtignok den Hage ved det, at Herr Christiansen mener, at en Socialskole skal være en Skole udelukkende for kommunale Socialfunktionærer.

Med andre Ord en Skole, som formentlig ikke skulde have nogen som helst Forbindelse med det, man har tænkt oprettet i Aarhus i Tilknytning til Universitetet.

Herr Christiansen siger, at Problemet Socialskolen er et af dem, som bl. a. Befolkningskommissionen har haft sin Opmærksomhed henvendt paa.

Hvis det er Tilfældet, og hvis der ligger Realiteter bag hans Udtalelser, maa vi saa ikke bede om, at disse Planer bliver kædet sammen med de Overvejelser, som den nys nedsatte Kommission skal beskæftige sig med med Hensyn til Formerne for en Undervisning af de kommunale Funktionærer i det hele taget.

Vi kan give Herr Christiansen Ret i, at der er al mulig Grund til efter Socialreformens Gennemførelse, og saaledes som hele Arbejdet efterhaanden har udviklet sig paa samtlige Landets Socialkontorer, at give Undervisning, og at det er absolut paakrævet, men rigtignok ikke i, at Undervisningen efterhaanden skulde specialiseres ud for Socialfunktionærer for sig, Skattefunktionærer for sig o. s. v. Det kan alligevel ikke være Meningen.

I »Socialisten«s Januar-Nr. svarer R. Lolle, København, nærmest i tilsluttende Retning, paa Arne Christiansens Artikel og oplyser, at der fra 1. April i Aar af Københavns Kommune vil blive oprettet et socialt Oplysnings- og Klagekontor, som — siger han — »vil vise sig at blive til uvurderlig Gavn og Nytte for alle Parter«.

R. Lolle gaar iøvrigt meget stærkt ind for en Socialskole.

Det synes fuldstændig at være undgaaet de to Herrers Opmærksomhed, at der er nedsat en Kommission, som beskæftiger sig med Skolespørgsmaalets Løsning.

De to Artikler er imidlertid læseværdige, og vi anbefaler alle vore Socialkolleger at gøre sig bekendt med dem.

Det er to interessante Indlæg i Debatten om det standende Uddannelsesspørgsmaal.

En principiel Dom.

Dansk Handels- og Kontormedhjælperforbund har som Mandatar for et Medlem, ansat i Glostrup Sogneraad, foranlediget, at et Spørgsmaal af principiel Natur er blevet bragt frem for Domstolene, og ved en i Østre Landsret afsagt Dom er Sagen afgjort til Gunst for det paagældende Medlem.

Sagen drejede sig om, hvorvidt vore Medlemmer, ansat i Glostrup Kommune, havde Ret til et Tillæg paa 168 Kr. aarlig. der ved Lov er tillagt Statens Tjenestemænd som et midlertidigt Løntillæg.

Kravet støttedes paa, at Lønvedtægten for Glostrup Kommune bestemmer, at Lønnen skal tillægges Reguleringstillæg og Stedtillæg for de for Statens Tjenestemænd til enhver Tid gældende Regler.

Sogneraadet har paastaaet Frifindelse ved at fremføre, at de 168 Kr., der er ydet ved særlig Lov, ikke er et Reguleringstillæg, men et midlertidigt Løntillæg, samt at Kommunens nye Vedtægt i sig selv indeholder en Lønforhøjelse, hvorfor Kommunen derigennem har opfyldt det Formaal, som Staten tilsigtede ved at yde de 168 Kr. til sine Tjenestemænd.

Ved Underretten frifandtes Kommunen, idet Retten ikke fandt, at det midlertidige Løntillæg faldt ind under eller kunde sidestilles med det i Vedtægten nævnte Reguleringstillæg.

Forbundet appellerede imidlertid Sagen til Østre Landsret, der omstødte Underrettens Dom og tilkendte vort Medlem et Reguleringstillæg svarende til det, som Statens Tjenestemænd har faaet.

Det hedder i Landsrettens Dom:

> »Da det fremgaar saavel af Bemærkningerne til Forslaget til Lov Nr. 74 af 18. Marts 1938 om midlertidig Løntillæg til Statens Tjenestemænd m. fl. som af Lovens Indhold, jvf. særlig Henvisningen til Tjenestemandslovens § 91, at det, der i Realiteten har været tilsigtet med den førstnævnte Lov, var en Forhøjelse af Statstjenestemændenes Reguleringstillæg og ikke en Forhøjelse af deres egentlige Lønning (Grundløn og Alderstillæg), findes der at maatte give Appellanten Medhold i, at tilsvarende Forhøjelse ogsaa maa tilkomme de af Glostrup Kommunes ansatte Funktionærer i Henhold til Bestemmelsen i Kommunens Lønningsvedtægt § 20. — Da der derhos ikke er Tvist om Beregningen af det af Appellanten under Sagen indtalte Krav, vil Appellantens Paastand være at tage til Følge«

Dommen faar videregaaende Betydning for Medlemmerne i Glostrup Kommunes Tjeneste.

Det kommunale Kursus.

Vi meddelte i sidste Nummer af Medlemsbladet, at det kommunale Kursus vil blive afholdt paa Roskilde Arbejderhøjskole i Dagene 4.—17. Juni.

Kursuset, der som tidligere er tilrettelagt i Forstaaelse med og med økonomisk Støtte fra Den danske Købstadforening, vil i Aar omfatte Sekretariatsvirksomhed. Programmet er udarbejdet i Samarbejde med Kæmnerforeningens og Skatteinspektørforeningens Repræsentanter.

Vi nævnte i Bladet sidste Gang forskellige Emner, som Kursuset omfatter. Af Foredragsholdere kan vi foreløbigt nævne: Byraadssekretær Niels Jacobsen, Kolding, cand. polit, Kontorchef Henry Stjernquist, Dommerfuldmægtig F. Schjøtt, Odense, Kontorchef J. Saurbrey, Indenrigsministeriet, Kommunesekretær Johs. Christiansen, Glostrup, Fuldmægtig Ernst Andersen, Indenrigsministeriet, Amtsraadssekretær, cand. jur. Frøken S. Amnitzbøll, Ekspeditionssekretær Ove Larsen, Indenrigsministeriet, Kommunaldirektør Hans Nielsen, Esbjerg m. fl. Kursusets Leder bliver Bogholder Vilh. Jacobsen, Aarhus.

Landet rundt.

KØBENHAVNS MAGISTRAT har udnævnt Fuldmægtig, cand. jur. Møller-Mikkelsen fra Skattedirektoratet til Kontorchef i Overborgmesterens Sekretariat.

FINLANDS STADSFÖRBUND fejrede den 16. September sit 25 Aars Jubilæum.

Fællesklubbens Bestyrelse.

Bogholder Vilh. Jacobsen, Dr. Margrethesvej 27, Aarhus. Tlf. 5893. (Formand).
Fuldmægtig Viggo Hougaard, Karensmindevej 9, Holbæk. (Sekretær).
Kommunebogholder P. Mikkelsen, Rønne. Tlf. 25.
Bestyrer Harald Andersen, Prinsensgade 44, Aalborg. Tlf. 1947.
Bogholder S. Boje, Roskildevej 278, Valby. Tlf. Rødovre 732.
Assistent Walther Petersen, Iver Huitfeldtsgade 8, Aarhus.
Overassistent P. H. Andersen, Hougstedg. 20, St. Odense.

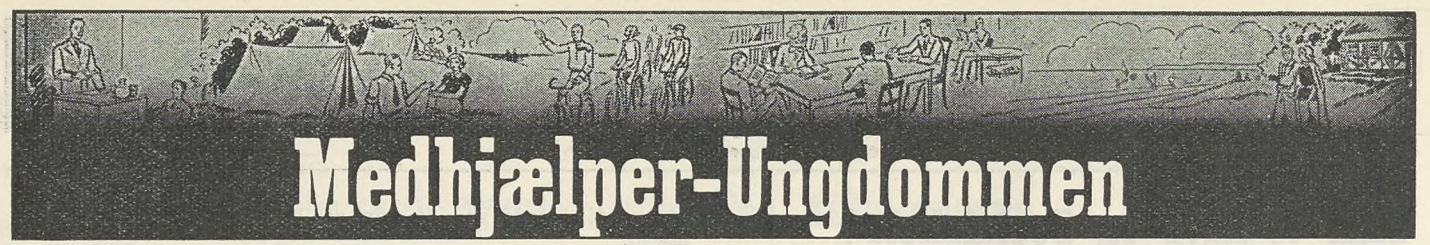

Medhjælper-Ungdommen

Redigeret af **Henry Gran**, København.

Efter 6-Dages-Løbet.

Saa var der igen 6—Dages Løb i København i den første Uge af Februar. Alle Aviser har beskæftiget sig med det, Radioen bragte lange Reportager, og mange Hundredtusind Mennesker var levende interesseret i, hvordan Løbet spændte af.

Man talte om 6—Dages Feber og diskuterede ivrigt de enkelte Cykelrytteres Præstationer og Chancer. Atter andre diskuterede lidenskabeligt det værdifulde eller værdiløse ved disse Arrangementer.

Vi ønsker nu afgjort ikke at blande os i Debatten herom. Som Fagforening er det os ganske ligegyldigt, om Arrangementerne bør betegnes som Sport, Cirkusforestillinger, Varietéoptræden eller slet og ret som Forretning.

Men eet maa vi alligevel beundre, og det er den uhyre sejge Udholdenhed, Cyklerytterne lægger for Dagen. De beviser, hvilke Præstationer man kan yde, naar al Viljestyrke er koncentreret om et eneste Maal. Og hver Dag var der mange Tusind, som ofrede deres Tid og Penge, for at overvære dette »Sportsarrangement«. De ofrede mange Nattetimer for noget, der ene og alene var Sensation.

Skade kun, at de fleste unge Mennesker kun kan præstere noget saadant og bringe saadanne Ofre, naar det drejer sig om Sensation eller Sport. Hvad kunde der ikke opnaas, hvis vor Ungdom vilde gaa i Bréchen for deres faglige og politiske Idealer med den samme Begejstring, Sejghed og Haardnakkethed.

Atter og atter maa vi sige det, at der kan opnaas overordentlige Resultater, hvis vore unge Kammerater alle følte sig som Agitatorer og vilde gaa paa med den nødvendige sejge Udholdenhed.

For at blive ved det Eksempel, 6—Dages Løbene afgiver. Paa samme Maade, som disse Arrangementer vækker Offentlighedens Interesse gennem alle mulige Kanaler, paa samme Maade skulde vi atter og atter paany overfor alle uorganiserede paapege Organisationens Nødvendighed. Man maa ikke undlade at forsøge noget Middel. Atter og atter bør man gøre de Uorganiserede og de Nyorganiserede klart, hvilke store Resultater vort Forbund har tilkæmpet sig med Hensyn til Lærlingevæsenet, Lønspørgsmaalet, Feriespørgsmaalet o. s. v. Utrætteligt bør vore Agitatorer bestræbe sig for at omgive sig med en stor Kreds af Medinteresserede.

Vær sikker paa, at hvis I gør dette, kan I slaa Rekorden, som kan være til virkelig Nytte for Fællesskabet og os selv. hvad man ikke kan sige om det Arrangement, som vi har taget som Udgangspunkt.

Men eet vil vi dog lære deraf, og det er, at sejg Udholdenhed kan udrette det tilsyneladende umulige. Lad os bevise, i hvort stort Omfang det er muligt at organisere vore unge Kolleger og interessere dem for Forbundets Liv, hvis vi ikke lader os skræmme bort fra vor Opgave af noget Afslag, af nogen Vanskelighed.

Vanskelighederne er til for at overvindes. Vi skal nok overvinde dem, hvis vi sætter hele vor Vilje, al vor Sejghed ind derpaa.

Fra Ungdomsgrupperne.

Aarhus. Onsdag den 1. Marts Kl. 20,30 prc.: Broget Kammerataften i Thors Mølle. Fælles Kaffebord, Underholdning og Dans Pris Kr. 1,25. — **Torsdag den 9. Marts Kl. 19,15 prc.** i Amaliegades Forsamlingsbygning: Radioudsendelse: »Paa Visit i H.K.s Ungdomsgrupper«. Aarhus Ungdomsgruppe er ogsaa med. I Forbindelse med Udsendelsen, Klubaften, som afsluttes med fælles Kaffebord. Pris for Kaffen Kr. 0,75. — **Søndag den 12. Marts Kl. 10 Fmd.:** Besøg paa Lokomotivremissen i Mølleengen. Vi mødes ved Indgangen i Sonnesgade. — **Onsdag den 22. Marts Kl. 20,15** i Amaliegades Forsamlingsbygning: Diskussionsaften. Emne: Kontant kontra Afbetaling. Indleder Hans Jensen og Viggo Pedersen. — **Søndag den 26. Marts Kl. 9:** Heldagscykletur. Start fra Frederiksberg Torv. Turen gaar over Skanderborg, syd om Mossø til Himmelbjerget. Turleder: Jonna. — Husk at løse Vandrerkort. Week-end Ture til Vandrehjemmene begynder i næste Maaned.

Bornholm. Program for Marts Maaned: **Fredag den 10.** Lærer Arne Madsen: »Ad Europas Landeveje«. — **Onsdag den 15.:** Erik Svendsen: »Fra Fronten i Spanien«. — **Fredag den 24.** Overbetjent H. P. Reker har Ordet. — **Onsdag den 29.:** Klubaften, Bordtennis m. m. — **Lørdag —Søndag d. 11.—12.:** Week-end Tur til »Feriegaarden«, Gudhjem. — **Søndag den 26.:** Travetur til Hammeren. Start fra Nrd. Jernstøberi Kl. 8. NB! Ungdomsgruppen arrangerer igen i Aar en 14-Dages Tur i Tidsrummet 20. Juli —13. August. — Agitér for Ungdomsgruppens Arrangementer. — Tag en uorganiseret Kollega med. Bestyrelsen.

Esbjerg. Onsdag den 1. Marts: Foredrag ved Lærer Friborg: »De kommende Valg og deres Betydning. — **Søndag den 5. Marts:** Afdelingens Stiftelsesfest. — **Onsdag den 8. Marts:** Amatøraften. — **Onsdag den 15. Marts:** Aftentur ud i det blaa. — **Onsdag den 22. Marts:** Moderne Propaganda ved Aage Kock. — **Onsdag den 29. Marts:** Afslutningsfest.

Helsingør. Onsdag den 1. Marts. Deltagelse i Afdelingens Teatertur til København — **Torsdag den 16. Marts:** Klubaften med Drøftelse af Sommerens Arbejde. Gruppelederen indleder. Mødet afholdes i Bibliotekets Studiekredsværelse. — I Slutningen af April Maaned afholdes Afslutningsfest for Vinterens Arbejde. Nærmere Program fremkommer.

Holstebro. Saa kommer Marts Maaneds Overraskelser, og de ser saaledes ud: **Søndag den 5.** deltager vi i Viborg Ungdomsgruppes store Fest, men herom nærmere. — **Tirsdag den 14.:** Konkurrenceaften med Bunker af Præmier og Overraskelser. — **Søndag den 19.:** Tur til Tvis med D.S.B. og hjem til Fods langs Aaen. — **Tirsdag den 28.** Pakkefest og Amatøraften. Til denne Aften medbringer vi hver en lille morsom Ting. Hvis der iøvrigt findes et Felt, hvorpaa du kunde deltage i Underholdningen, bedes du melde dig. Sek.

Horsens. Fredag den 10. Marts Kl. 20,30: Hukommelses-Iagttage'ses- og Intelligensprøver. Vær forberedt paa Spørgsmaal, der vedrører H..K.s Forhold. Som det vil erindres blev en lignende Aften sidste Aar en stor Succes. — **Søndag den 12. Marts:** Afdelingens Stifte'sesfest i Forsamlingsbygningen. Fælles Kaffebord og Bal. Billetter a Kr. 1,00, skal afhentes paa Kontoret senest Lørdag den 11. Se iøvrigt under Afdelingen i Medlemsbladet. — **Fredag den 24. Marts Kl. 20,30:** »Hvilke Interesser har Ungdommen af i Dag?« Stort fælles Diskussionsmøde, hvortil er indbudt »Faglig Ungdom« og D. s. U. — Alle vore Møder afholdes i Arbejderungdommens Hjem i Kildegade, efter Møderne er der Lejlighed til at købe en Kop Kaffe, Pris Kr. 0,50.

København. Program for Marts: **Tirsdag den 7.:** Foredrag i Ungdomshjemmet (Se det tilsendte Program). — **Torsdag den 9.:** Vi lytter til Radioudsendelsen: »Paa Visit i H.K.s Ungdomsgrupper«, i Tiden fra Kl. 19,30 til 20,10. H.K.s nye Mødesal, Gl. Kongevej 1 E, 2. Sal. - Kom i god Tid. — **Søndag den 12.:** Vandretur gennem ukendte Egne. Vi samles Kl. 9 prc. under Uhret paa Hovedbanegaarden. Billetpris Kr. 1,75. Leder: Hans Kjøbke. — **Tirsdag d. 14.:** Vore nordiske Aftener: Norge. Indledningsmusik ved Jørgen Thygesen. Forfatteren Knud Andersen taler om: »Gamle Norge fra Lindenæs til Nordkap i Midnatssol og Nordlys« (med Lysbilleder). Norske Viser. — **Tirsdag den 21.:** Kooperativ Aften. Indledning ved Assistent Kaj Nielsen, hvorefter F.D.B.s store Tonefilm forevises. — **Søndag den 26.:** Vandretur: Ballerup-Syvstjernen-Lyngby. Vi samles Kl. 9,30 prc. under Uhret paa Hovedbanegaarden. Billetpris: Kr. 1,35. Leder: Poul Larsen. — **Tirsdag d. 28.:** Foredrag i Ungdomshjemmet (Se det tilsendte Program). — — Gruppens Ferietur gaar i Aar til Bornholm og er planlagt i Dagene fra **Søndag den 6. Aug.** til **Torsdag den 17. Aug.** Udførlig Program tilstilles Medlemmerne i April Maaned. Alle Møderne foregaar - hvor intet særligt er anført - i Ungdomshjemmet, Nr. Søgade 27 A., som er aabent fra Kl. 20. Møderne begynder Kl. 20,30 prc. Best.

Nakskov. Program for Marts: **Onsdag d. 1.:** Klubaften. — **Søndag d. 5.:** Sildetur til Aunede. Start fra Dampmøllen Kl. 9. — **Onsdag d. 8.:** Oplæsning ved Rektor Falbe Hansen. — **Onsdag d. 15.:** Klubaften. — **Søndag d. 19.:** Cykletur til Lejrpladsen. Start fra Nybro Kl. 14,00. —

★

BREVAFTEN

afholdes **Onsdag den 22. Marts.** Kolleger, send en Hilsen adresseret til

Aksel Hansen.
Heesvej 11, Nakskov.

— **Onsdag d. 29.** Ungdomsgruppens 3. Spørgetime. — Mød talrigt op, tag en Kammerat med.

Nykøbing F. Ungdomsgruppens og Afdelingens store aarlige Fest afholdes i Aar, **Søndag den 12. Marts** Kl. 20. i Teatersalen paa Industribygningen. Medlemmer af Ungdomsgruppen opfører Aage Stentoft's Folkekomedie i 5 Akter: »Købnhavn paa Vrangen«. Derefter Bal til Kl. ? ? Mange Overraskelser i Løbet af Aftenen. — Festen i 1938 er endnu i frisk Erindring, men i Aar garanterer vi: »Den bliver endnu bedre.« — Billetprisen er kun Kr. 1,25 pr. persona. Billetter faas hos Bestyrelsen og ved Indgangen fra Kl. 19. Udenbys Kolleger er velkommen. Altsaa, vi mødes til H.K.s Fest 12. Marts Kl. 20 paa Industribygn.

Roskilde. Søndag den 5. Marts arrangerer vi Tur til København, og deltager i »Borshøjgaards Venners« Fest i Studentertoreningen. Angaaende Program og Billetpriser, da se Med emsbladets 2. Omslagsside. Vi mødes **senest Kl. 18** paa Banen, og tager med Toget **Kl. 18,07.** Deltagerne løser selv Billet til Toget. — **Tirsdag den 7. Marts:** Medlemsmøde. Nærmere Meddelelse udsendes. — **Søndag den 12. Marts:** Vandretur. Vi starter fra Stændertorvet Kl. 13,15, og gaar til Herthadalen, hvor vi drikker Eftermiddagskaffe. Hjemme ved 18.-Tiden. Mød op allesammen! — **Tirsdag den 21. Marts** Kl. 20,15: Møde i Kontorlokalet angaaende »Sommerens Program«. Medbring gode Forslag til Sommer-Arrangementer. — Klubaften **hver Tirsdag** i Kontorlokalet.

Slagelse. Klubaftener afholdes **Tirsdag den 7. Marts.** Causeri: »Siden sidst«. —

Tirsdag den 14. Marts:

BREVAFTEN!

Kolleger Landet over; send os en Hilsen. Breve kan adresseres til Ungdomsgruppelederen. (Se Omslaget).

— **Tirsdag den 21. Marts:** »Hvordan bliver en Avis til«. Foredrag ved Journalist Axel Nielsen. — **Tirsdag den 28. Marts.** Af Ungdomsgruppens Billedbog ved A/S Olsen & Hansen. — Traveture afholdes **Søndag den 19. Marts** og **Søndag den 2. April** med Afgang fra Anlægsstien Kl. 9. — **Torsdag den 6. April** (Skærtorsdag) arrangeres Udflugt til Malmø og Lund. Turen foregaar i Turistbil til Københavh. - Se iøvrigt det lokale Maanedsprogram. ph.

Thisted. Tirsdag den 7. Marts Kl. 20: Ungdomsgruppen arrangerer. — **Tirsdag den 21. Marts Kl. 20:** Afslutning med »Festfyrvarkeri«.

Viborg. Søndag den 5. Marts Kl. 20 i Forsamlingsbygningen afholder vi en stor Fest med Revy, fælles Kaffebord, Dans o. m. a. Kollegerne i Skive, Holstebro, Randers, Hobro og Silkeborg er inviteret. — **Søndag den 12. Marts Kl. 13,30** fra Sygehuset: Vandretur til Rindsholm. Kaffen betaler Deltagerne selv. — **Torsd. den 23. Marts Kl. 20,15** i Forsamlingsbygningen: Klubaften.



Vandrerkort

kan rekvireres gennem Afdelingerne eller Ungdomsgrupperne. Husk at faa rekvireret i Tide — jo mere Gavn kan du faa af Kortet. Prisen er kun 2 Kr. for et Aarskort.

Gratis Tysk Undervisning

pr. Korrespondance kan enhver Kollega opnaa ved blot at tilskrive Hovedkontoret derom.

Radioudsendelse den 9. Marts.

Torsdag d. 9. Marts Kl. 19,30—20,10 finder der en interessant Radioudsendelse Sted fra H.K.s Ungdomsgrupper. Se Meddelelsen inde i Bladet.

Udg. af Forbundet. — Ansvarsh. Red. **Gustav Pedersen**, Vestre Boulevard 43, Kbhvn. V. — Trykt hos **Anton M. Jensen**, Admiralgade 24, Kbhvn. K.

Dansk
Handels- og Kontormedhjælper Tidende

Nr. 4 — 1. APRIL 1939 — 39. Aargang

Statistik til Lønarbejdet - det næste Skridt mod Maalet.

MED DETTE NUMMER af Medlemsbladet følger et Statistikskema, som vi anmoder *samtlige* vore Medlemmer om at indsende til den *Afdeling*, de staar i.

Vor Anmodning gælder altsaa ikke blot de Kolleger, hvis Lønninger ligger i det Niveau, der giver al Grund til hurtigt at gribe ind for at fremkalde en Ændring, men ogsaa de Kolleger, der betales relativt godt.

Vi bliver nemlig *altid* i Forhandlingerne mødt med Krav fra Arbejdsgiverne om at blive stillet saadan, at de ikke paa Lønningskontoen er daarligere behandlet end deres Konkurrenter, og selv om der kan være Tilfælde, hvor dette Krav bliver til det rene Pedanteri, har vi dog selv Interesse i at søge, saa langt vi magter det, at naa til nogenlunde samme Løn for det samme Arbejde i de forskellige Virksomheder; men for at naa dertil, maa vi i vort voksende Lønarbejde kunne give stadig mere fyldestgørende Oplysninger om Fagets Lønniveau.

Vi haaber derfor, at hver eneste Kollega indsender det vedlagte Skema i udfyldt Stand og garanterer selvfølgelig, at Oplysningerne behandles med *absolut Diskretion.*

Selvfølgelig regner vi ogsaa med, og betragter ikke denne Del af Arbejdet som den mindst vigtige, at vi gennem denne Statistik faar Forbindelse med Kolleger i Virksomheder, hvor et Arbejde for en nødvendig Regulering af Lønningerne kan sættes ind uden synderlig Risiko.

Der er fra saa mange Sider i alle Lejre taget Afstand fra den Gruppe af Arbejdsgivere, der lønningsmæssigt mishandler deres Medhjælpere, at det vilde være en Forbrydelse mod Faget, om vi ikke sætter alle Kræfter ind paa nu at faa renset ud paa dette Felt. Vi maa derfor have Ret til at sige til vore Kolleger:

Skaf os Arbejdsmaterialet og vi sætter alt ind paa at gennemføre den Højnelse, der kommer hver eneste Kollega til Gode.

Arbejdet med at udfylde det kortfattede og enkle Skema kan formentlig ikke afskrække nogen, saa lidt som Arbejdet med at putte det i en Postkasse.

Da Materialet ikke kommer uvedkommende i Hænde, og da vi ikke uden at være i Kontakt med de paagældende Medlemmer foretager Henvendelse til Arbejdsgiverne, kan der heller ikke være Anledning til Betænkeligheder af nogen Art.

Det er da kun et Spørgsmaal om Vilje og Forstaaelse og ikke mindst under Hensyn til den voksende Interesse for vort Lønarbejdes Udvikling, en Interesse vi efterhaanden møder i alle Kredse, venter vi et saa omfattende Materiale, at vi hurtigt kan gennemføre det næste Skridt frem mod det Maal, der efterhaanden staar klart for hver eneste Kollega:

En retfærdig Lønplacering for vor Stand.

Gustav Pedersen.

Ferieloven.

Den 1. April gaar vi ind i et nyt Ferieaar, og de Medhjælpere, der faar udleveret Feriemærker, skal fra denne Dato anskaffe sig en ny Feriemærkebog og i denne faa indklæbet Mærkerne, der udleveres paa Basis af Lønnen for Tiden 1. April 1939 — 31. Marts 1940. I den gamle Bog maa ikke indsættes flere Mærker.

Indløsning af Feriemærkerne.

Den gamle Feriemærkebog skal opbevares, indtil Ferien skal holdes, til hvilken Tid Feriemærkerne kan indløses.

Det sker paa den Maade, at den Ferieberettigedes Arbejdsgiver i Feriebogen paa Side 20 attesterer, at den paagældende er berettiget til at tage Ferie fra en bestemt angivet Dato i et bestemt angivet Antal Dage.

Mærkernes Værdi sammentælles paa den i Bogen angivne Maade, hvorefter man indleverer Bogen paa et Posthus, hvor Beløbet faas udbetalt. Fornøden Legitimation (Fagforeningsbog, Soldaterbog o. l.), maa medbringes.

Saafremt den Ferieberettigede ikke er i Arbejde paa det Tidspunkt, da Ferien ønskes holdt, attesterer Arbejdsløshedskassen, at man er bekendt med, at Ferien holdes, idet der ikke kan oppebæres Arbejdsløshedsunderstøttelse i dette Tidsrum.

Hvis en Ferieberettiget paa Grund af Sygdom er afskaaret fra at holde Ferie inden for den nærmeste Ferieperiode (eller paa det Tidspunkt uden for denne Periode, hvor han skulde have holdt Ferie), vil han antagelig, for saa vidt han stadig er ansat i en Virksomhed, af sin Arbejdsgiver faa Adgang til at tage Ferie paa et senere Tidspunkt, naar han paany er blevet rask. I dette Tilfælde vil han kunne erholde sin Feriegodtgørelse udbetalt paa Posthuset i Overensstemmelse med de foran anførte Regler. Dette gælder ogsaa, saafremt han efter at være blevet rask er uden Arbejde, idet han da erholder Feriegodtgørelsen udbetalt mod Attest fra Arbejdsløshedskassen eller det sociale Udvalg.

Lader det sig ikke gøre at give ham Ferie paa det senere Tidspunkt efter hans Helbredelse, vil Feriegodtgørelsen kunne udbetales mod en Paategning fra Arbejdsgiveren om, at paagældende paa Grund af Sygdom ikke har kunnet holde sin Ferie.

Er den paagældende syg i hele det løbende Ferieaar, vil Feriegodtgørelsen kunne udbetales ham paa Grundlag af en Attest fra hans Arbejdsgiver, saafremt han stadig trods sin Sygdom er ansat i en Virksomhed. Er dette ikke Tilfældet, vil Feriegodtgørelsen senest den 31. Marts i det løbende Ferieaar kunne udbetales ham paa Grundlag af en Attest fra en Læge eller en Sygekasse om, at han paa Grund af Sygdom har været afskaaret fra at holde Ferie.

Beløb, der ikke er hævet inden Udgangen af det Ferieaar, i hvilken Ferien skulde have været taget, indgaar i Feriefonden. Feriemærker kan ikke overføres fra et Ferieaar til et andet, og Overdragelse af Feriemærker er forbudt og straffes med Bøder.

Alle har Ret til Ferie.

Det bemærkes, at alle har Ret til og Krav paa Ferie, selv om Feriemærkesystemet ikke har været anvendt.

For de, der ikke har faaet Feriemærker, gælder, at de har Ret til en Hverdags Ferie med fuld Løn for hver Maaneds Beskæftigelse, og denne Ferie skal holdes i Tiden 2. Maj—30. September. Har de tidligere haft en videregaaende Ferieret, hvad enten denne maatte være hjemlet ved andre Love og Bestemmelser, ved Overenskomster, ved Voldgiftskendelser eller Sædvane, medfører Ferieloven ingen Indskrænkning deri.

Feriens Længde.

Ferieloven traadte som bekendt i Kraft den 1. Juli i Fjor og giver saaledes, hvis man har haft uafbrudt Beskæftigelse fra denne Dato, Ret til 9 Dages Ferie, forsaavidt man ikke tidligere har haft længere Ferie, i hvilken Tilfælde man har Ret til det samme.

Der har været Tvivl om, hvorvidt Lovens Overgangsbestemmelse om 2 pCt. Feriegodtgørelse og højst 6 Dages Ferie i Sommeren 1939 kunde komme til Anvendelse paa Handels- og Kontormedhjælpere, men det er nu afgjort at for Kontorfaget skal Feriegodtgørelse udgøre 4 pCt., og ligeledes er det fastslaaet, at Ekspedienter har Krav paa det samme, saaledes at ingen Medhjælpere skal nøjes med 6 Dages Ferie.

Iøvrigt er Overgangsperioden nu forbi, og fra 1. April i Aar er Feriegodtgørelsen for alle 4 pCt. af Lønnen.

Militærtjeneste giver ikke Ret til Feriegodtgørelse.

Forbundet har afæsket Socialministeriet en Afgørelse af, hvorvidt Indkaldelse til Militærtjeneste giver Ret til Feriegodtgørelse og Ferie det følgende Aar.

Minsteriet er imidlertid af den Opfattelse, at der i et saadant Tilfælde ikke er Tale om Beskæftigelse som Arbejder, Funktionær eller Medhjælp i offentlig Virksomhed, hvorfor man har resolveret, at Militærtjeneste ikke giver Ret til Feriegodtgørelse og Ferie.

Hvem skal give Ferie.

Den Ferieberettigede er forpligtet til at holde Ferie i Tiden mellem 2. Maj og 30. September i det Antal Dage, Ferieretten omfatter, og Retten til Ferieløn fortabes for hele Ferieperioden, hvis den paagældende i Ferietiden paatager sig Arbejde mod Vederlag.

Enhver Aftale om at give Afkald paa den lovhjemlede Ferie med Løn er ugyldig, og Arbejdsgiveren straffes med Bøder.

Der er blevet spurgt, hvilken Arbejdsgiver, der skal give Ferien, hvis Fratrædelse sker midt i Maanederne Maj—September.

Nogen egentlig Afgørelse heraf foreligger ikke, selv om det maa anses mest naturligt, at det blev det Firma, man forlader, der yder Ferien. Sker dette ikke, maa det nye Firma yde Ferien, thi Medhjælperen har under alle Omstændigheder Krav paa at faa sin Ferie.

Søg Oplysning hos Forbundet.

Saafremt der, udover hvad foran er nævnt, skulde være Spørgsmaal, man ønsker oplyst, eller hvis der skulde opstaa Uoverensstemmelse om Feriebetalingen eller Ferien, er Forbundets Afdelinger rede til at give alle Oplysninger.

Hovedkontoret er lukket

hele Dagen Valgdagen den 3. April,
Paaskelørdag den 8. April samt
Mandag den 1. Maj.

Aarhus Afdelings 40 Aars Jubilæum.

Den 2. Maj i Aar er der forløbet 40 Aar, siden den første faglige Forening af Handels- og Kontormedhjælpere saa Lyset i Provinsen. Allerede i 1897 havde en lille Kreds af Medhjælpere i København oprettet De danske Handelsmedhjælperes Forbund, og de samme Forhold, som foranledigede dette, nemlig Standens slette Vilkaar — den lange Arbejdstid og de urimelig ringe Lønninger — førte til Dannelsen af Foreningen i Aarhus. Dette blev Udgangspunktet for et meget energisk Agitationsarbejde i Jylland og Oprettelsen af en Række Foreninger rundt om i de jydske Byer.

Efter at Organisationstanken i nogen Tid havde været drøftet indenfor en snævrere Kreds, afholdtes den 28. Februar 1899 i Handels- og Kontoristforeningens Festsal et Møde, der var besøgt af ca. 300 Standsfæller. Efter en Drøftelse af Tingene besluttedes det at nedsætte et Udvalg til at forberede Oprettelse af en Forening.

Udvalget indkaldte til stiftende Generalforsamling den 2. Maj, hvor Foreningens Oprettelse og Love vedtoges, og desuden foretoges Valg af Ledelse.

Til Formand valgtes Vald. Pedersen, medens Bestyrelsen iøvrigt kom til at bestaa af Chr. Cortsen (Næstformand), J. Rose (Kasserer), Aage Winther (Sekretær), Robert Petersen, J. M. Hestbeck og C. Michelsen.

Medlemsantallet var da allerede 110 og det forhøjedes stadig. I September samme Aar bidrog man til Stiftelsen af en lignende Forening i Aalborg og i Oktober paabegyndtes Udgivelsen af et Medlemsblad »Vort Blad«, for hvilket Vald. Pedersen blev Redaktør, og som fra sit andet Nummer blev Fællesorgan for de jydske Foreningen, der efterhaanden opstod.

Allerede i Foraaret 1900 indledtes der et Samarbejde imellem den af Axel Gundel ledede københavnske Bevægelse og Foreningerne i Jylland, hvilket førte til Afholdelse af et fælles Delegeretmøde i Aarhus den 23. og 24. September 1900, hvor Landsforbundets Oprettelse blev besluttet den første Mødedag, og de enkelte Foreninger gik ind som Afdelinger under »Centralorganisationen af danske Handels- og Kontormedhjælperforeninger«, vort nuværende Forbunds noget besværlige Navn indtil 1922.

Aarhus Afdeling har fra sin første Dag arbejdet paa et udpræget fagligt Grundlag, paa samme Maade som Bevægelsen i København, og denne Linie har været fulgt gennem alle dens Leveaar.

Vi skal iøvrigt ikke komme yderligere ind paa en historisk Redegørelse af Aarhus Afdelings Virksomhed. Vi henviser til den Artikel, som Afdelingens nuværende Formand, Georg Baunsgaard, har skrevet, og hvori han har omtalt nogle af Afdelingens Tillidsmænd.

Hertil skal vi blot føje, at Aarhus Afdeling, siden Georg Baunsgaard for ca. 1 Aar siden tiltraadte som Formand, har fortsat sin Fremgang og bl. a. har forøget sit Medlemsantal med ca. 300 Medlemmer, ligesom der er afsluttet en Række Overenskomster, og alle Solemærker tyder paa, at denne Fremgang vil fortsættes.

Forbundet vil paa Jubilæumsdagen mindes de Kolleger, som medvirkede til Afdelingens Oprettelse og de, som gennem Aarene var med i Arbejdet for Afdelingens Trivsel og Fremgang. Og samtidig vil vi udtale en Tak til enhver Kollega, som før eller nu har gjort eller gør en Indsats i vort fælles Arbejde for at skabe bedre Livsbetingelser for Handels- og Kontormedhjælperne indenfor Aarhus Afdelings Omraade. Det er vort Ønske og Haab, at Afdelingen maa vokse sig endnu stærkere og kraftigere og at den i Fremtiden som i Fortiden maa være et godt Led i Kæden af Forbundets Afdelinger.

Til Lykke med de forløbne 40 Aar.

Ved Jubilæet.

Selvom det ikke er Meningen ved Afdelingens 40 Aars Jubilæum at skrive Afdelingens Historie, kan det dog ikke undgaas, at Tankerne uvilkaarligt vender tilbage til de Kolleger, der for 40 Aar siden tog Initiativet til Stiftelse af en Fagforening for Handels- og Kontormedhjælpere i Aarhus. Disse Kolleger med Vald. Pedersen og Alvin Lorentzen i Spidsen udviste her et Fremsyn, som vi yngre staar i dyb Taknemmelighedsgæld til dem for; thi deres Klartsynethed skulde senere komme Tusinder af Standsfæller til Gode, idet man allerede dengang forstod, at saafremt en saadan Forening skulde have nogen Betydning for vor Stands Rejsning, skulde det være en regulær Fagforening og ikke en Harmoniforening af Principaler og Medhjælpere, som der paa dette Tidspunkt bestod flere af i Jylland.

Foreningen stiftedes med 110 Medlemmer og med Vald. Pedersen som Formand. I den første Tid havde den nystiftede Forening Medvind og en stadig Tilgang af nye Medlemmer.



Aarhus Afdelings Forretningsudvalg 1939.

Fra venstre, siddende: Søren Andersen (Kasserer), Georg Baunsgaard (Formand), Walther Petersen, staaende fra venstre: Erhardt Christensen, Niels Seeberg, Anton Hansen (Forretningsudvalgets Næstformand), Axel Christensen, og Hans Jensen.

men der kom dog senere Modgangsdage i Lighed med, hvad der skete andre Steder udover Landet.

I Krigsaarene, hvor de ekstraordinære Arbejdsløshedslove gav Afdelingen gode Agitationsmuligheder, voksede denne til et Medlemsantal paa ca. 2000, men i 1921 begyndte en ny Modløshedens Periode blandt Fagets Udøvere. Dette gav sig Udslag i, at en Del af de Medlemmer, der var kommet i Krigstiden, løb deres Vej igen, saaledes at Medlemstallet i 1924 var faldet til ca. 1000, men fra dette Aar har Afdelingen været inde i en stadig Fremgang og staar nu ved Jubilæet med 2050 Medlemmer, eller det højeste Medlemsantal Afdelingen nogensinde har haft. At Afdelingen foruden sin faglige Betydning ogsaa har haft sin store økonomiske Betydning for de arbejdsløse Medlemmer ses deraf, at der fra Arbejdsløshedskassens Statsanerkendelse i 1915 til Dato gennem Aarhus Afdeling er udbetalt ca. 1¼ Million Kroner til ledige Kolleger.

I Aarene, der er gaaet, har Afdelingen haft en Række Tillidsmænd, som egentlig burde nævnes her. Det er ganske umuligt at faa dem alle med, men udover de allerede nævnte, maa af Afdelingens Tillidsmænd nævnes Robert Petersen, der var Medstifter af Afdelingen og Formand i Aarene 1906—10, samt Afdelingens mangeaarige Kasserer Carl Knudsen og Bankrevisor Johs. Sjælland, der som Formand fra 1912 satte et stort Arbejde ind paa at skabe Orden og Fasthed i Administrationen og skabe Rammerne for en senere Overgang til fast Administration.

Gustav Pedersen, vort Forbunds nuværende Forretningsfører, der tiltraadte som fastlønnet Formand i 1918, har for Afdelingen i den vanskelige Efterkrigstid haft en Betydning, der ikke kan vurderes højt nok; Kasserer Søren Andersen, der i ca. 20 Aar har beklædt denne Post med en aldrig svigtende Kærlighed til Sagen, og endelig Michael Nielsen, der har været Afdelingens Formand i ca. 15 Aar.

I de senere Aar har Afdelingen været inde i en Fremgangsperiode saavel medlemsmæssigt som fagligt; ikke mindst paa det faglige Omraade har der været en rivende Udvikling med Oprettelse af en Række nye Overenskomster og med Fornyelse af gamle Overenskomster.

Blandt de Kolleger, der i de sidste Aar har været forrest i Arbejdet, maa nævnes Anton Hansen, der i en Aarrække har været Afdelingens Næstformand, samt Vilh. Jacobsen og Walther Petersen, der, begge indenfor det kommunale Omraade, har udført et stort Arbejde til Gavn for de Kolleger, der er beskæftiget ved Kommunen.

En Gren af Afdelingens Virksomhed, som ogsaa har betydet meget, er Ungdomsgruppen, der særlig ved den stærke personlige Agitation, vore unge Kolleger har udført, har udrettet et smukt Stykke Arbejde under Ledelse af Hans Jensen og Viggo Pedersen.

Vi staar da ved vort Jubilæum midt i et vidt forgrenet overenskomstmæssigt Arbejde med en Række nye Lønsager paa Dagsordenen, og idet jeg bringer alle Medarbejdere indenfor Afdelingen min hjerteligste Tak for det Arbejde, de hver paa sin Plads har udført i Kampen for vort Maal, alle Handels- og Kontormedhjælpere organiseret, skal mit Ønske ved Afdelingens Jubilæum da være, at vor Fremgang maa fortsætte, og at vort lønmæssige Arbejde stadig maa blive udvidet saaledes, at vi snart kan naa den Dag, hvor alle Medhjælpere faar en Løn, der staar i rimeligt Forhold til den Indsats, de yder i Erhvervslivet.

Georg Baunsgaard.

Lønstatistik.

Med dette Blad følger et Skema, som bedes udfyldt og omgaaende tilsendt Afdelingen.

25 Aars Jubilæum.

Prokurist Laurits Andersen, Filtenborggade, kunde den 1. Marts fejre 25-Aars Dagen for sin Ansættelse hos A/S Th. Damborgs Tobaksfabrikker, Nykøbing Mors.

Laurits Andersen hører til de trofaste Støtter indenfor vor Afdeling. Den 1. Februar havde han været Medlem i 21 Aar af Forbundet, og har i denne Periode haft forskellige Tillidshverv indenfor Afdelingen.

Han begyndte i Lærlingestolen og indtager nu den mest betroede Stilling og stadig har han bevaret Interesse for Organisationens Arbejde. Det takker vi i dette Blad for, og samtidig ønsker vi med disse faa Linier at bringe Afdelingens hjerteligste Lykønskning i Anledning af Jubilæet.

B. O. Lauridsen.

Det faglige Arbejde.

Fra 15. Februar til 15. Marts foreligger følgende Oversigt:
15 nye Overenskomster er afsluttet, deraf 10 med Landbrugsforeninger.

Den ene af disse sidste omfatter 80 Brugsforeninger og er særlig omtalt nedenfor.

I 3 Tilfælde maatte varsles Konflikt, men forinden denne blev effektiv, oprettedes Overenskomst.

13 løbende Overenskomster er fornyet.
1 Lønaftale er truffet.
2 Tillæg til løbende Overenskomster er oprettet.
7 nye Lønsager er rejst.

Konflikter.

Konflikt er løbende med:

Læsø Brugsforening og
Charlottenlund Koloniallager, Jægersborg Allé.

Strejkevarsel.

Der er varslet Strejke til Ikrafttræden den 31. Marts overfor Kolonialfirmaet

Martin Malbergs Eftf., ved Henning Hopff, Horsens,

hvor det altsaa er forbudt vore Medlemmer at tage Plads, forinden nærmere Meddelelse fremkommer.

Strejkevarsel er afgivet til Ikrafttræden 31. Marts overfor Farve- og Tapethandlerfirmaet

Marinus Johansen, Immervad, Aarhus,

som har nægtet at forhandle med Forbundet om Oprettelse af Overenskomst.

Aflyst Strejke og Blokade.

Den overfor Løsning Brugsforening varslede Strejke og Blokade er aflyst, efter at der i sidste Time fra Brugsforeningens Side blev tilbudt Forhandling, ved hvilken Overenskomst oprettedes.

Brugsforeningerne i 13. Kreds (Nordfyn).

Overenskomst oprettet — omfattende 80 Brugsforeninger:

Efter at vi gennem ca. 2 Aar har haft Overenskomst med nogle enkelte Foreninger i 13. Kreds, blev der paa Initiativ af samtlige Brugsforeninger i Kredsen sidste Maaned afholdt et Møde i Odense, hvor der nedsattes et Udvalg med Fuldmagt til at afslutte en Overenskomst med Forbundet, gældende for samtlige de Brugsforeninger i Kredsen, med hvilke der ikke i Forvejen var Overenskomst.

Ved et senere Forhandlingsmøde mellem Udvalget og Forbundets Repræsentanter, hvor der fra saavel Brugsforeningernes som Uddelernes Repræsentanter udvistes stor For-

Rigsdagsvalget.

Den 3. April kaldes der til Rigsdagsvalg, og Valget gælder Repræsentationen saavel i Folketing som i Landsting.

Dette Valg kan ikke være Handels- og Kontormedhjælperne ligegyldigt, idet Regeringens Administration og Rigsdagens Beslutninger i meget høj Grad har Indflydelse paa og Betydning for de Vilkaar, hvorunder den arbejdende Befolkning, derunder ogsaa Handels- og Kontormedhjælperne, skal leve og arbejde.

Den nuværende Regering, der er udgaaet af Arbejderklassen, har altid haft Forstaaelsen af Arbejdernes Vanskeligheder og deres Krav om bedre sociale Forhold. I Modsætning hertil maa det erindres, at tidligere Regeringer af Venstre med konservativ Støtte vendte den haarde Haand mod Arbejderne og Tjenestemændene igennem Forringelse af Socialovgivningen og kraftige Lønnedskæringer samt Gennemførelse af Loven mod Fagforeningerne — Tugthusloven — som det først lykkedes den nuværende Regering at ophæve, efter at det Venstre-Konservative Flertal i Landstinget var brudt.

Blandt de for vor Stand betydningsfulde Love, som den nuværende Regering har gennemført, maa nævnes

Funktionærloven,

der lovfæster Medhjælpernes Organisations- og Forhandlingsret og fastsætter Reglerne for Opsigelse, Løn under Sygdom, 3 Maaneders Efterløn ved Dødsfald m. m. Det konservative Folkeparti ønskede her en Lovgivning, der kunde bremse Organisationen, præmiere de uorganiserede og paa flere Omraader forringe allerede bestaaende Rettigheder.

Dernæst maa der peges paa

Ferieloven,

der giver alle Ret til 12 Hverdages Ferie med fuld Løn, hvorved et meget betydeligt Antal Medhjælpere faar Ret til Ferie eller til længere Ferie end før. Denne Lov stemte Konservative og Venstre imod.

Vi kan endvidere nævne

Lærlingeloven,

som Venstre og Konservative ogsaa stemte imod, men ikke havde Magt til at forhindre vedtaget.

Ved Lærlingeloven har Fagene faaet Medbestemmelsesret med Lærlingeforholdene, og der er aabnet Adgang til at faa inddraget under denne Lovgivning de mange Handels- og Kontorlærlinge, som hidtil blev holdt udenfor, samt til at skride ind mod de daarlige Læremestre, ligesom Lærlingenes Vilkaar er blevet tiltrængt forbedret.

Vi kan ogsaa henlede Opmærksomheden paa Regeringens mange Forsøg paa ved særlige Beskæftigelseslove at faa Arbejdsløsheden nedbragt, samt paa de Forbedringer af Arbejdsløshedsloven, der er sket, og som har ført til det faste Understøttelsesaar, Afskaffelse af 10 Maaneders Bestemmelsen og forøgede Tilskud til Arbejdsløshedskasserne samt i paakommende Tilfælde Ekstraunderstøttelse i Form af Brændselshjælp, Kødmærker o. s. v.

— — —

Ogsaa i de kommende Aar vil der fremkomme betydningsfulde Spørgsmaal, som Rigsdagen maa tage Stilling til. Vi nævner blot Lukkelovens Revision, hvortil vi har Regeringspartiernes Støtte behov for at opnaa et tilfredsstillende Resultat, og Fabrikslovens Revision, hvorved Regeringen forventelig vil foreslaa Medhjælperne inddraget under de vidtgaaende Beskyttelsesbestemmelser, der foreslaas.

— — —

Valgets Udfald kan derfor for Handels- og Kontormedhjælperne blive af Betydning for Fagets Udvikling og den enkelte Medhjælpers Fremtid.

Derfor opfordrer vi Handels- og Kontormedhjælperne til at give deres Stemme til det Parti, der ene af alle har vist Evne og Vilje til at støtte vore Krav og gavne vor Stand.

Stem paa Socialdemokratiet!

Gustav Pedersen.

---

staaelse for Nødvendigheden af, at der tilvejebragtes en for alle Parter god og holdbar Ordning, enedes man om en Overenskomst paa samme Vilkaar, som er gældende for den i Slutningen af 1938 oprettede Overenskomst for 21. Kreds (Lolland-Falster). Alle Medhjælpere skal være organiseret.

Retten dømmer.

Der er i Løbet af de sidste Maaneder blevet afsagt forskellige Domme af Interesse for Handels- og Kontormedhjælperne, og vi skal derfor nævne disse.

Bibeskæftigelse omfattes af Funktionærloven.

Ved Sø- og Handelsretten havde en Repræsentant G. H. anlagt Sag mod Livsforsikringsforeningen »Fremtiden« og krævet sig tilkendt et Beløb paa Kr. 240,00, der udgjorde Gage fra 14. Februar til 1. Juni, idet han paa Grund af Sygdom havde været ude af Stand til at passe sit Arbejde, hvorfor Inkassationen var blevet ham frataget og overdraget til andre.

Det blev under Sagen oplyst, at Sagsøgeren, der havde været beskæftiget som Inkassator for det paagældende Firma siden den 1. August 1935, tillige udførte Inkassoarbejde for 3 andre Forsikringsselskaber. Hans maanedlige Løn i de 4 Selskaber, hvori han var beskæftiget, var henholdsvis Kr. 60,00, Kr. 200,00, Kr. 50,00 og Kr. 35,00 pr. Maaned. For det største Beløbs Vedkommende er Vederlaget fastsat paa Provisionsbasis.

Den sagsøgte Forsikringsforening gjorde gældende, at Afskedigelsen havde været berettiget, da Repræsentanten havde været i Stand til efter sin Raskmelding at gennemføre Inkassationen inden den fastsatte Afslutningsdato, hvilket Repræsentanten ikke mente, han var i Stand til. Retten gav Repræsentanten Medhold heri, idet den fastslog, at der ikke forelaa nogen Misligholdelse, som kunde berettige Foreningen til at bringe Forholdet til Ophør uden Iagttagelse af det Opsigelsesvarsel, der tilkom Sagsøgeren.

Hvad dette Opsigelsesvarsel angaar, slaar Retten fast, at den i Funktionærlovens § 1 indeholdte Definition af Funktionærbegrebet ikke stiller Krav om, at Arbejdskraften udelukkende eller i overvejende Grad skal stilles til Firmaets Disposition, og efter Rettens Opfattelse vil en saadan absolut Begrænsning af Lovens Omraade stride mod dens Formaal.

Det fremhæves herved, at de økonomiske Fordele, som Loven giver Funktionæren, er afhængige af dennes Arbejdsvederlag, og følgelig vil staa i Forhold til det mindre Arbejdsvederlag, som tilkommer den Bibeskæftigede.

Hvad Sagsøgeren angaar, findes han efter sit Arbejdes Art og sin Lønningsmaade at have haft en saadan Tilknytning til det sagsøgte Firma, at han maa betragtes som Funktionær i dette, hvorfor Retten har afsagt Dom efter hans Paastand.

Denne Dom er af stor principiel Betydning. Der foreligger endnu ikke Afgørelse af, hvorvidt den vil blive appelleret.

En uberettiget Bortvisning.

Sø- og Handelsretten har i Februar Maaned afsagt Dom i en Sag, som Ekspedient B. K. havde anlagt imod Firmaet Carl Jacobsen & Co., København, for uberettiget Bortvisning.

Aarsagen til Bortvisningen var den, at Afdelingschefen, Ekspedienten Overordnede, havde forladt Forretningen i Anledning af, at hans Hustru skulde indlægges paa en Klinik, og i den Anledning havde han anmodet Ekspedienten om at afstemple hans Kontrolkort. Afstemplingen var først foretaget ca. en Time senere, hvilket, som Ekspedienten forklarede, var en Følge af forskelligt Arbejde, der skulde udføres, men i Retten har han senere forklaret, at han havde anmodet en Lærling om at foretage Afstemplingen.

Fra Firmaets Side er der lagt megen Vægt paa Kontrolsystemet, og da det blev konstateret, at Afstemplingen først var sket ca. en Time efter, at Afdelingschefen havde forladt Forretningen, blev Ekspedienten straks bortvist.

Fra Firmaets Side blev det anført, at der ikke forelaa nogen Bortvisning, men en mindelig Ordning om, at Ekspedienten skulde fratræde paa Grund af det skete Tillidsbrud.

Ekspedienten underskrev en Kvittering paa en Uges Gage, og paa Kvitteringen var det endvidere anført, at han havde et Beløb til Gode for Overarbejde, men dette var endnu ikke opgjort.

Firmaet henholdt sig til denne Kvittering, idet man deri saa indeholdt et Afkald paa yderligere Retskrav, og hævdede endvidere, at der var berettiget Grund til Bortvisningen.

Retten slog imidlertid fast, at der ikke kunde være Tale om, at Arbejdsforholdet var bragt til Ophør ved en mindelig Overenskomst; men at Ekspedienten var blevet bortvist. Endvidere fandt Retten, at da den skete Overtrædelse af Kontrolsystemet har fundet Sted efter Paalæg af en Foresat og under ekstraordinære Forhold, samt at Forseelsen ikke var af graverende Karakter, forelaa ikke berettiget Grund til Bortvisningen.

Endelig gav man Sagsøgeren Medhold i, at den underskrevne Kvittering efter de Omstændigheder, hvorunder den straks efter Bortvisningen blev afgivet, ikke kunde anses for et Afkald paa yderligere Lønkrav, og Ekspedienten blev derfor tilkendt Gage for Tiden 31. Oktbr. 1938—28. Febr. 1939.

Interessant er denne Dom derved, at den tilsidesætter et af en Medhjælper givet Afkald paa yderligere Løn, hvorved Funktionærlovens Opsigelsesbestemmelser vilde være blevet sat ud af Kraft.

Konkurrenceklausul kendt magtesløs.

Ved Østre Landsret er der afsagt Dom i en Sag, som Grosserer V. N. Lykfeldt har anlagt mod en af sine tidligere Bestyrere, — nuværende Købmand K. H. i Ringsted.

I Bestyrer-Kontrakterne fandtes en Bestemmelse, der gik ud paa, at Bestyreren med kort Varsel og uden ekstra Vederlag kunde forflyttes fra en Forretning til en anden, samt at det er forbudt Bestyreren i et Tidsrum af 5 Aar efter Fratrædelsen af Stillingen at være aktiv eller passiv Deltager i en mod Lykfeldt konkurrerende Virksomhed i Byer, hvor Bestyreren har været ansat hos Lykfeldt, og der er fastsat en Konventionalbøde paa 10,000 Kr. for Overtrædelse heraf.

Den paagældende var oprindelig antaget som Bestyrer i Lyngby, men blev senere flyttet til Københavnn og derfra til Køge. Han blev i Slutningen af Marts Maaned 1938 opsagt til Fratrædelse den 1. Maj og lejede straks derefter Forretningslokaler i Ringsted, hvor han forhandlede Varer af tilsvarende Art som Lykfeldts Forretning i samme By.

Da Sagsøgte var opsagt af Lykfeldt, blev for Spørgsmaalet, om hvorvidt Konkurrenceklausulen skal være virksom eller uvirksom, afgørende, hvorvidt han havde givet rimelig Anledning til Afskedigelse. Denne begrundedes med, at han ikke var flyttet til Køge, men havde bibeholdt sin Bopæl i København og rejst frem og tilbage til Forretningen hver Dag, hvilket Firmaet mente var Aarsag til, at han i Marts 1938 bev syg.

Endvidere gjorde Firmaet gældende, at han ikke havde indsendt Rapporter, som han havde Pligt til, at han havde konspireret med Bogholderen om Start af et konkurrerende Foretagende, og endelig henvist Forespørgsler om Radioapparater, som Firmaet selv førte, til konkurrerende Forretninger.

Sagsøgte har afvist alle de fremsatte Paastande og har hævdet, at hans Løn ikke strakte til Omkostningerne ved at bo i Køge.

Retten gav Sagsøgte Medhold i denne Afvisning af de frematte Paastande, idet den gør gældende, at der ikke fra Firmaets Side forinden er sket Paatale af mangelfuld Indsendelse af Rapporter og ej heller tydeligt er tilkendegivet, at Flytning til Køge var Firmaet magtpaaliggende.

Man finder derfor, at de af Firmaet fremførte Grunde ikke har givet Anledning til den stedfundne Opsigelse, hvorfor Konkurrenceklausulen i Medfør af Aftalelovens § 38, Stk. 2, anses for uvirksom, og Sagsøgte blev derfor frifundet.

— — —

Det fremgaar heraf, at selv om en Medhjælper har underskrevet paa en Konkurrenceklausul, bliver denne uvirksom, naar han ikke har givet rimelig Anledning til Bortvisning eller Opsigelse, og selv om Beløbet i en saadan Kontrakt er sat meget højt, bliver det dog Domstolene, der skønner over, hvor stor en eventuel Erstatning skal være i Overensstemmelse med det Tab, Principalen har haft.

Endelig maa der henvises til, at Funktionærloven yderligere begrænser Forpligtelser, som Konkurrenceklausulen kan paalægge en Medhjælper, idet Klausulforpligtelsen, hvis den bliver virksom, kun kan gøres gældende for Funktionæren i et Aar fra Fratrædelsesdagen, medmindre han har modtaget eller modtager et i en skriftlig Kontrakt fastsat rimeligt Vederlag for Indskrænkninger i hans Adgang til Erhverv, og dette Vederlag skal i Kontrakten være anført særskilt.

Nationaltidende saboterer Funktionærloven.

Der er Anledning til at gøre opmærksom paa, at det konservative Dagblad »Nationaltidende«, der altid hykler Funktionærvenlighed, ikke selv i sit Forhold til sine Funktionærer er nær saa venlig eller human, som man skulde mene, og at Bladet end ikke vil yde sine Medhjælpere de Rettigheder, som Funktionærloven har medført.

Da Funktionærloven traadte i Kraft den 1. November, skyndte Bladet sig saaledes at oprette Enkeltmandskontrakter med sine Agenter, hvori Opsigelsesvarslet blev fastsat til en Uge til Fratrædelse ved Ugens Udgang, og hvori Antagelsesdagen blev sat til 1. November for Funktionærer, som forud herfor havde Beskæftigelse hos Bladet.

En af Agenterne, Frøken D. S.-P., der havde været beskæftiget hos Bladet fra 9. August 1938 underskrev denne Kontrakt, men blev den 30. December opsagt med 1 Uges Varsel, hvad hun protesterede imod under Henvisning til Funktionærlovens Opsigelsesbestemmelser, efter hvilke hun havde Krav paa en Maaneds Varsel. Dette nægtede Nationaltidende at anerkende.

Forbundet anlagde paa Frøkenens Vegne Sag mod A/S »Nationaltidende« og krævede Funktionærlovens Opsigelsesbestemmelser respekteret, og Bladet var klog nok til i Retten at acceptere dette Krav, saaledes at Sagen kunde forliges, uden at der blev afsagt en Dom, som det vilde have været meget ubehageligt for Bladet at faa omtalt i Dagspressen.

Vi synes dog ikke, at der er Anledning til at skaane Bladet for denne Omtale, naar man erindrer, hvorledes Bladet altid foregiver at staa paa Funktionærernes Side og søger at afholde disse fra at organisere sig i vort Forbund.

Kærligheden til Medhjælperne har saaledes ogsaa hos »Nationaltidende« sine Grænser, hvilket vi synes, der er Anledning til at gøre vore Medlemmer bekendt med.

Paa Visit i Ungdomsgrupperne.

Radio-Udsendelsen den 9. Marts.

Den af Statsradiofonien foranstaltede Radio-Udsendelse fra H.K.s Ungdomsgrupper fik et ganske udmærket Forløb.

Under Ledelse af Speakeren, Herr Lawaetz, førtes Lytterne paa Besøg i Ungdomsgrupperne i København, Odense, Esbjerg, Aarhus og Aalborg.

I København, hvor Afdelingsformand Vald. Haahr bød Velkommen, underholdt et Sangkor med Akkompagnement af et Strengeorkester. Dernæst gik Turen til Odense, hvor der afholdtes Amatør-Aften, der vekslede med Sang, Recitation og Causeri. I Esbjerg var der Foredrag med Diskussion om de unge Handels- og Kontormedhjælperes Fremtidsudsigter, i Aarhus opførtes Scener af H.K.-Revuen sluttende med Uddrag af Sangen om Fagforeningsbogen, og i Aalborg var der Spørgeaften med Lærlingeloven som Emne.

Udsendelsen gik kvikt og fornøjeligt fra Haanden, og ind imellem Besøgene fandt der en Samtale Sted mellem Herr Lawaetz og Forbundets Ungdomsleder Henry Gran om Organisationens Formaal, dens Medlemsantal, Ungdomsgruppernes Virksomhed, Overenskomstarbejdet og lignende.

Alt i alt var det en udmærket Aften, der sikkert har givet mange Medhjælpere et interessant Indblik i det Liv, der leves inden for H.K.s Ungdomsgruppers Rammer.

Vore Frænder i Norden.

Igennem Den nordiske Samarbejdskomité for Handels- og Kontormedhjælpere har de nordiske Landes Medhjælperorganisationer i 20 Aar plejet intimt Samarbejde og knyttet et varigt Venskab, som er kommet Medhjælperstanden i de fire nordiske Lande tilgode.

Vore Medlemmer er klar over den stærke Fremgang, vort Forbund i de senere Aar har været inde i, og hvilke betydningsfulde Resultater, Forbundets Arbejde har bragt, men ogsaa vore nordiske Frændeorganisationer er gaaet mægtigt frem, saaledes af Medhjælperorganisationerne i Sverige, Norge, Finland og Danmark nu repræsenterer et samlet Medlemsantal paa ca. 91,500.

Vi skal i det efterfølgende give nogle enkelte Oplysninger om Forbundenes Arbejde i 1938 og deres medlemsmæssige Stilling ved Aarsskiftet.

Svenska Handelsarbetareförbundet.

Forbundet har i Aarets Løb haft en Medlemsfremgang paa 3347 Medlemmer, svarende til 10,2 pCt. og kunde ved Aarsskiftet 1938—39 notere et Medlemsantal paa 35,425. Heraf var 21,823 mandlige og 13,602 kvindelige Medlemmer, fordelt i 253 Lokalafdelinger.

De sidste fem Aar har iøvrigt bragt Forbundet en bemærkelsesværdig Fremgang paa ikke mindre end ca. 12,000 Medlemmer.

Arbejdsløsheden har i 1938 været relativ lav, idet den bortset fra Sæsonarbejdsløshed blandt en vis Del af Medlemmerne gennemsnitlig kun har udgjort 4,1 pCt.

Lønarbejdet har derimod i 1938 haft et rekordagtigt Omfang. Der er afsluttet ikke mindre end 819 Overenskomster, deraf 374 med Firmaer med hvilke der ikke tidligere har været Overenskomst.

Blandt Overenskomsterne maa fremhæves Overenskomsten med Brugsforeningerne i Stockholm omfattende 1700 Medlemmer og Brugsforeningerne i Eskilstuna omfattende 200 Medlemmer. Endvidere er der afsluttet Overenskomst for Kioskpersonalet ved A/B Alga, Stockholm, omfattende ca. 150 Medlemmer og Overenskomst for 125 Medhjælpere ansatte i Viktualieforretninger tilsluttet Stockholms Charkuteriidkareförening.

Landsoverenskomsten med Kooperative Förbundet, Stockholm for Kontorpersonalet og Lagerpersonalet — tilsammen ca. 900 Medhjælpere — er blevet fornyet med visse Lønforbedringer, og der er oprettet ny Lands-Overenskomst med Enhedsprisforretningerne Epa og Tempo omfattende ca. 1000 Medlemmer.

Særlig bemærkelsesværdigt er det, at Forbundet i Aarets Løb har afsluttet Overenskomst med Svenska Arbejdsgivareföreningen for saavel Kontorpersonale som Butikspersonale. Arbejdsgiverforeningen har dermed opgivet sin gennem mange Aar opretholdte Modstand imod at afslutte Overenskomst for disse Kategorier af Medhjælpere.

Omfanget af Lønarbejdet kan bedst maales derved, at ca. 17,000 Medlemmer i det forløbne Aar har været berørt deraf. Forbundets samlede i Kraft værende Overenskomster udgør nu ca. 2300, og de i 1938 afsluttede Overenskomster har alene i direkte Lønforhøjelser betydet 4 Mill. Kr., hvortil kommer den Forøgelse ,som opnaas med Tiden i Kraft af Anciennitetstigningen.

Kun i to Tilfælde har Forbundet i 1938 maattet etablere aaben Konflikt, der dog begge kun blev ganske kortvarige.

Svenska Handelsarbetareförbundet er, som man vil se, i fortsat Vækst og vil utvivlsomt ogsaa i indeværende Aar formaa at opvise tilsvarende gode Fremskridt.

Norges Handels- og Kontorfunksjonærers Forbund.

Forbundet har i de senere Aar været inde i en kolossal Fremgangsperiode, hvilket vil forstaas ved at erfare, at Medlemsantallet i 1930 kun var ca. 3600, medens det ved Udgangen af 1938 var 18,682. Alene i det forløbne Aar har Forbundet haft en Medlemsfremgang paa 2777 Medlemmer, ligesom Antallet af Afdelinger i Aarets Løb er øget fra 129 til 142.

Fremgangen skyldes i afgørende Grad Beslutningen paa Landsmødet 1930 om Indmeldelse i Arbejdernes faglige Landsorganisation, og dette Skridt har da ogsaa i faglig Henseende været lige saa revolutionerende for det norske Forbund som Medlemsfremgangen.

Medens Antallet af Overenskomster i 1930 laa mellem 50 og 60 var der ved Udgangen af 1937 oprettet 875 Overenskomster og dette Tal blev i Aarets Løb yderligere forøget til 1144 Overenskomster og 68 Lønaftaler. Heraf er 8 Landsoverenskomster, og en hel Række af de enkelte Overenskomster er Fællesoverenskomster, enten for de enkelte Brancher i de forskellige Byer eller ogsaa Overenskomster omfattende samtlige Firmaer paa Stedet. Overenskomsterne omfatter ialt 2027 Firmaer med 19,565 Medhjælpere. Naar Tallet overstiger Forbundets Medlemsantal skyldes det, at Overenskomsterne omfatter baade organiserede og uorganiserede Medhjælpere, men iøvrigt regnes der med, at 70—80 pCt. af Forbundets Medlemmer er under Overenskomst.

Efter at der med Norsk Arbejdsgiverforening er afsluttet en Hovedoverenskomst, er der kommet Fart i Overenskomstforhandlingerne, og 150 Enkeltoverenskomster er blevet oprettet med Arbejdsgiverforeningen.

Iøvrigt er der, uafhængig af Norsk Arbejdsgiverforening, blevet dannet en Organisation ved Navn Handelens Arbejdsgiverforening, der optager Firmaer hele Landet over, og som har faaet stærk Tilslutning. Med denne Arbejdsgiverforening har Forbundet afsluttet 180 Overenskomster, omfattende 4600 Medhjælpere.

Der er ingen Tegn paa, at den stærke Fremgang i Norges Handels- og Kontorfunksjonærers Forbund vil standse, og der vil sikkert fortsat kunne ventes godt Nyt fra gamle Norge.

Finlands Affärsarbetarförbund.

Dette Forbund er, paa Grund af den sociale og politiske Udvikling, som Finland har været Genstand for siden Udskillelsen fra Rusland, det mindste af de nordiske Forbund.

I en Aarrække svingede Medlemsantallet omkring 3000, men i de sidste Par Aar er der kommet Udvikling i Forbundet, hvis Medlemsantal nu ligger paa ca. 5000. Medlemsfremgangen har i 1938 udgjort 640 Medlemmer, hvilket i Betragtning af Forholdene maa anses som udmærket.

Forbundet har afsluttet Overenskomster med Kooperationen, hvor det har sine fleste Medlemmer beskæftiget, men i den senere Tid er det ogsaa lykkedes at gøre et Lønfremstød hos private Firmaer, hvilket utvivlsomt vil opmuntre til Tilslutning af Medhjælpere fra saadanne Firmaer. Der findes nogle gule Medhjælperforeninger, der er ret store, og dette hæmmer selvsagt Forbundets Arbejde i nogen Grad.

De gule Foreninger har saaledes rejst Krav om at faa vedtaget en Lov om Mindsteløn, hvilket Forbundet ud fra de daarlige Erfaringer fra Norge modsætter sig.

Det finske Forbund er gunstigt stillet i Henseende til Arbejdsløshed, idet der saa godt som ingen ledige Medlemmer findes. Dette er naturligvis et stort Gode, men det gælder jo ogsaa for hele Landet, idet der i hele Finland ikke findes 10,000 arbejdsløse.

Igennem mange Aar har der i Finland bestaaet en Lov for Funktionærer, der blandt andet gav 3 Ugers Ferie efter 5 Aars Ansættelse og 4 Ugers Ferie efter 10 Aars Ansættelse i samme Firma. Der er nu paa Rigsdagen fremsat Forslag om Gennemførelse af Ferie for alle Arbejdere.

Det er at ønske, at Fremgangen i det finske Forbund maa fortsættes, saa Forbundet i Lighed med, hvad der er Tilfældet for Medhjælperorganisationerne i de øvrige nordiske Lande, kan blive den førende Organisation og det samlende Midtpunkt for de fagbevidste Handels- og Kontormedhjælpere.

Det nordiske Samarbejde.

Arbejdsudvalget for Den nordiske Samarbejdskomité afholdt Møde i København den 23.—24. Februar.

Arbejdsudvalgets Medlemmer: Albert Raaen, Oslo, Otto Friman, Malmø, og K. A. Fagerholm, Helsingfors, blev budt Velkommen af Formanden Gustav Pedersen, København.

Formanden meddelte derefter, at Forbundenes Medlemsantal pr. 1. Januar 1939 tilsammen var 91,425, samt at det paa Komitémødet i Oslo fastsatte Kontingent for 1939 var tiltraadt af samtlige tilsluttede Forbund.

Derefter aflagde de enkelte Forbundsformænd Beretning om deres Forbunds Virksomhed, og i Tilslutning hertil førtes en Diskussion om forskellige Spørgsmaal.

Arbejdsudvalget behandlede indgaaende Spørgsmaalet om Planen for det nordiske Handelskursus, der skal afholdes i Stockholm i Dagene fra den 9.—15. Juli. Der var Enighed

om at begrænse Deltagerantallet til 25 fra hvert Land, og i væsentlig Grad at lade de aktive Tillidsmænd faa Adgang til Kursuset, og der vil fra Forbundets Side blive ydet Tilskud til Rejsen og Opholdet.

Det vedtoges sluttelig at overlade til det svenske Forbund at udforme Programmet i Detaillerne.

Dernæst behandledes en Række internationale Forhold, bl. a. med Henblik paa Internationaler Bund der Privatangestelltenʼs Hovedbestyrelsesmøde, der var indkaldt til Afholdelse i Paris i Dagene 27.—28. Februar og 1. Marts.

Det besluttedes at afholde det næste Arbejdsudvalgsmøde i Stockholm i Forbindelse med det nordiske Handelskursus, hvorefter Mødet sluttede.

Et Blik udover Verden!

CZEKOSLOVAKIETS UDSLETTELSE.

Et smerteligt Tab for Medhjælper-Internationale.

Tysklands Anneksion af Czekoslovakiet, der har givet de demokratiske Stater et voldsomt Choc, betyder for den internationale Medhjælperbevægelse et smerteligt Tab, idet de czekiske Medhjælperorganisationer hørte til de bedste og solideste Medlemmer af IBP. som de var Medstifter af.

Allerede ved Sudetertysklands Indlemmelse i Tyskland i Efteraaret blev Allgemeiner Angestellten Verband, Reichenberg, der talte 23,500 Medlemmer opløst. Ved den nu foretagne Anneksion opløses det store Einheitsverband med 72,000 Medlemmer, Bund der Versicherungsangestellten med 3300 Medlemmer og Bank- und Sparkassenbeamten Verband med 5500 Medlemmer.

Med Sorg ser vi disse frie Medhjælperorganisationer opløst og dens Ledere og aktive Tillidsmænd indgaa til en uvis Skæbne. Vi vil med Vemod mindes vore gode Kammerater og de stolte czekiske Organisationer, der har maattet bøje sig for Overmagten og opgive Kampen for en fredelig Udvikling og for deres mange Medlemmers Livsinteresser.

STORBRITANNIEN.

Kvindernes faglige Organisering.

Den Stigning i Antallet af beskæftigede Kvinder, som man har kunnet spore i Storbritannien i de seneste Aar, er ikke blevet fulgt af en tilsvarende Forøgelse i de organiserede Kvinders Antal. De faglige Organisationers Ledelser har været opmærksomme paa dette Problem, og allerede i 1931 tog Landsorganisationen det første Initiativ for at skabe Organer til den lokale Propaganda. En omfattende Kampagne blev indledet. Husagitation, Plakater, Flyveblade, Konferencer og et Utal af særlige Møder prægede denne Kampagne.

Yderligere konkrete Forslag om Agitation blev stillet paa den i 1937 afholdte Konference for de Fagforeninger, der har kvindelige Medlemmer, ligesom den sidste Landskongres har drøftet Problemet. Paany henvistes til Misforholdet mellem Organisationernes Antal af mandlige og kvindelige Medlemmer. Af de ca. 3,6 Millioner Kvinder, der er beskæftiget i de Erhverv, der er omfattet af Socialforsikringen, er kun ca. 450,000 Medlemmer af Forbundene under den britiske Landsorganisation. I Beslutningerne paa den sidste Landskongres understreges, at den ringe Organisationsprocent blandt Kvinderne er en Fare for hele Arbejderklassens Levestandard, idet den store Forskel i Lønniveauet for Kvinder og Mænd trykker Lønningerne som Helhed. De mandlige Fagforeningsmedlemmer opfordres derfor til at støtte alle Bestræbelser for at afhjælpe den paapegede Mangel. Beslutningen understreger endvidere, at der maa anlægges det principielle Grundsynspunkt paa Lønningerne, at disse skal ydes for præsteret Arbejde uden Hensyn til Arbejderens Køn.

TYSKLAND.

Lønforhøjelser i Tyskland er strafbare.

Lønningerne i Tyskland er ved officielle Anvisninger saa kraftigt nedskaaret, at endog Arbejdsgiverne undertiden skammer sig over de usle Skillinger, som de maa aflønne deres Arbejdere med. For at vedligeholde deres Arbejderes Styrke og Ydeevne er Arbejdsgiverne ofte gaaet med til at betale Tilskud og yde Begunstigelser som for Eks. Transportpenge. Men da ogsaa denne Form for Lønforbedringer truer med at bringe hele Hitler-Tysklands Lønsystem i Uorden, er det paalagt de saakaldte »Reichstreuhänder der Arbeit« at optræde energisk og ubønhørligt imod saadan »Sabotage«.

Der er f. Eks. i Distriktet Mittelelbe fastsat Maksimallønninger for Murer- og Pudsarbejde fra 1. December 1938. Overtrædelse af disse af Myndighederne fastsatte Lønninger straffes haardt, og den paagældende Herr Reichstreuhänder erklærede udtrykkeligt, at der »ved Overtrædelser eller Forsøg paa Omgaaelse, saavel som ved Sabotage efter 1. Decbr. gribes h e n s y n s l ø s t ind overfor de Skyldige, uanset om disse er Bedriftsledere eller Arbejdere«.

Det er en karakteristisk Ting, at i det Land, hvor »Førerens Opbygningsværk« har givet Arbejderen hans »Ære tilbage«, sidestilles Lønforhøjelse med Sabotage og Statsforbrydelse og straffes med Tugthus og Koncentrationslejr.

De Herrer »Reichstreuhänder« har atter vist sig at være Statens Repræsentanter imod Arbejderne.

Arbejds- og Erhvervsfriheden i Tyskland.

I Tyskland — den nationale Socialismes Land — er Arbejdere og Medhjælpere blevet berøvet enhver Bestemmelsesret over sig selv. Det er foreskrevet, hvor høje — eller det er maaske rigtigere at sige, hvor lave — Lønningerne maa være. Staten dikterer et Lønmaximum, og ingen Arbejder har Ret til at kræve mere end den for hans Fag fastsatte Løn. Ogsaa Arbejdsgiveren forbydes det at betale en højere Løn. Derimod er det ligefrem tilladt Arbejdsgiverne i mange Tilfælde at gaa under de af Staten fastsatte Lønninger.

Men ikke nok med, at man tvinger Arbejderen til at arbejde for en fastsat Løn. man tvinger ham ogsaa til at arbejde hos en bestemt Arbejdsgiver. Arbejderen og Medhjælperen har i k k e Ret til at skifte Arbejdsplads. Det tillades ham i k k e at ombytte sin Arbejdsplads med en anden, som giver et Arbejde, der bedre passer for ham. Forsøger han alligevel dette, saa bliver han med Tvang ført tilbage til sin Arbejdsplads, eller han kommer i Koncentrationslejr eller i det mindste til Fæstningsarbejderne ved Rigsgrænsen, og herunder tager man intet Hensyn til, om han er sund og kraftig nok dertil eller ikke.

I det hele taget bliver Hundredtusinder revet bort fra deres Arbejde og bortkommanderet til Arbejder, som ofte ligger Hundreder af Kilometer fra deres Hjem. Det er livsfarligt at gøre Indsigelse. Lønningerne er yderst smaa, og Familierne hjemme kan ikke ernære sig og er henvist til det, der ydes gennem Vinterhjælpen o. s. v.

Denne Lod har ramt ikke blot enkelte, men store Masser. Dette er et lille Udsnit af de tyske Arbejderes »Frihed«.

Medens der allerede gentagne Gange i Dagspressen er skrevet om, hvorledes Arbejderne er lænket til bestemte Arbejdspladser og berøvet deres Frihed, er det ikke saa almindelig kendt, at man mere og mere gaar over til ogsaa at lukke de smaa Privatvirksomheder og tvinge Indehaverne til at blive Lønarbejdere.

Det er vor Hensigt at meddele lidt herom i Dag.

Vor Kilde er Organet »Die Ortskrankenkasse« (»Den lokale Sygekasse«), Januar 1939. Artiklen her er skrevet af Ministerialraad Dr. Münz fra Rigsarbejdsministeriet i Tyskland.

Münz beetter, at 104,000 selvstændige Haandværkere i 1938 efter Ordre fra Arbejdsanvisningskontorerne er blevet tvunget til at lukke deres saakaldte Enmandsvirksomheder. Forholdet mellem selvstændigt og ikke selvstændigt Arbejde er ikke af den Beskaffenhed, at det ikke kan ændres! Nu skal man yderligere til grundigt at kontrollere Detailhandelen efter de samme Principper. Ogsaa her maa »Enmands-Virksomhederne forsvinde. Deres Indehavere skal i Fremtiden beskæftiges som Industriarbejdere der, hvor det stedlige Arbejdsanvisningskontor bestemmer.

Hermed er den systematiske Ødelæggelse af Middelstanden — som har hørt til Det tredie Riges mest tro Tilhængere og Illusionister — altsaa i fuld Gang. Først lovede man netop disse smaa, ofte med store Vanskeligheder kæmpende Eksistenser Guld og grønne Skove. I Stedet har man givet dem — en Arbejdsbog og sendt dem ind i Fabrikkerne. Som Industriarbejdere vil de med de lave Lønninger trods Overtimer og Akkord have endnu vanskeligere ved at ernære deres Familier end før.

Desuden er det ikke gjort med denne »Udkæmning«. Ministerialraad Münz meddeler videre, at ogsaa Kvinder, pensionerede Embedsmænd og Rentenydere i forøget Grad skal bringes i Arbejde! (Det koster ikke Staten noget — tværtimod. Lønnen skal i fuldt Omfang fradrages Pensionen, Renten o. s. v.!).

Ændringen af Reglerne
for Valg til Sø- og Handelsretten.

Som meddelt i vor Tidende for den 1. Marts har Justitsministeren stillet Forslag om Ændring i Retsplejeloven gaaende ud paa, at Retten ved Behandling af Medhjælpersager skal beklædes af et lige stort Antal Medhjælper- og Principaldommere, samt at Dansk Handels- og Kontormedhjælperforbund skal tiltræde Valgforsamlingen, der udpeger de Medlemmer af Retten, der skal tilhøre det underordnede Handelspersonale.

Medens der om det første Spørgsmaal er almindelig Enighed, har Retten med 2/3 Stemmers Majoritet udtalt sig imod Forbundets Adgang til at tiltræde Valgforsamlingen, og Retsplejeudvalget har sluttet sig til denne Erklæring.

Der foreligger nu ogsaa fra Grosserer Societetets Komité en Henvendelse til Landstingsudvalget, som behandlede Forslaget, hvori man meget stærkt gaar imod den foreslaaede Ændring, hvilket i øvrigt ikke kommer Forbundet overraskende.

Komitéen motiverer sin Holdning med, at Forbundet kun repræsenterer et Mindretal af Standen, hvortil vi kan bemærke, at der ikke findes nogen anden Organisation, der repræsenterer et tilsvarende Antal, og Skipperforeningens Bestyrelse, som Justitsministeren foreslaar skal træde tilbage til Fordel for Forbundet ved Valg af disse Medlemmer, repræsenterer under alle Omstændigheder ikke nogen Del af Faget.

Endvidere motiverer man sin Stilling med, at en saadan Ændring kan fremkalde Krav fra andre Organisationer om at blive repræsenteret, men ogsaa denne Indvending forekommer os noget søgt, eftersom der ikke findes andre Organisationer, der med Berettigelse kan gøre Krav paa at være Repræsentation for det underordnede Handelspersonale.

Paa Grund af det forestaaende Valg blev Rigsdagssamlingen afsluttet tidligere end sædvanligt, og det lykkedes ikke inden Afslutningen at faa Lovforslaget gennemført; men det kan forventes, at Forslaget paa ny vil blive fremsat, enten naar Rigsdagen efter Valget træder sammen, eller naar den ordinære Rigsdagssamling træder sammen til Efteraaret.

Undervisning.

Statens Elevstipendier.

Handelsministeriet har efter Indstilling af Handelsskoleraadets Stipendieudvalg fordelt Kr. 18.024,00 af det Beløb, der paa Finansloven er stillet til Raadighed til unge, uformuende Elevers Ophold ved og Uddannelse paa Handelsskoler. Beløbet er uddelt til 30 Handelsmedhjælpere i Portioner paa indtil 673 Kr.

Niels Brocks Handelsskole.

Skolen har udsendt Prospekt for det kommende Undervisningsaar, der paabegyndes den 15. August. Indmeldelse maa ske i god Tid inden den 1. Juni ved Henvendelse til Skolens Kontor, Nørrevoldgade 76, København K.

Skolen bestaar af to Afdelinger: a) Det to-aarige Handelsgymnasium og b) Det et-aarige Kursus for Studenter. Der lægges særlig Vægt paa de Fag, der giver de fornødne teoretiske Kundskaber for dem, der ønsker at komme frem til betroede Stillinger i større Handelsforetagender, men der lægges tillige Vægt paa en almendannende Undervisning.

Til Optagelsen paa det to-aarige Handelsgymnasium udkræves Handelseksamen eller Præliminæreksamen bestaaet med Gennemsnit af mindst 5,67.

Nærmere Oplysninger kan i øvrigt faas ved Henvendelse til Skolen.

Undervisningskursus.

Vi meddeler nedenstaaende Planerne for den kommende Sommers Kursusarbejde som arrangeres af Arbejdernes Oplysningsforbund. Betalingen for Deltagelse i hvert Kursus er 40 Kr.

1. **8 Dages Fagforeningskursus. Roskilde Højskole 9.—15. Juli.**
   Gruppearbejde: Fagbevægelsen og de økonomiske Problemer. Fagbevægelsen og Erhvervslivet. Verdenskrisens økonomiske Virkninger med særligt Henblik paa Norden. Gennemgang af Bogen »Fagforeningskundskab«.

2. **8 Dages Fagforeningskursus. Roskilde Højskole 23.—29. Juli.**
   Gruppearbejde: Fagbevægelsens Organisationsproblemer. Arbejdsretten i Danmark. Fagbevægelsen og de økonomiske Problemer. Verdensøkonomiske Problemer med særligt Henblik paa Nordens Forhold. Fagbevægelsen og Socialdemokratiet.

3. **8 Dages Fagforeningskursus. Esbjerg Arbejderhøjskole 30. Juli—5. August.**
   Gruppearbejde: Arbejdsretten i Danmark. Fagbevægelsen og de økonomiske Problemer. Fagbevægelsens Organisationsproblemer. Fagforeningskundskab.

4. **8 Dages Fagforeningskursus. Esbjerg Arbejderhøjskole 13.—19. August.**
   Gruppearbejde: Arbejdslivets Problemer. Fagbevægelsen og de økonomiske Problemer. Arbejdsretten i Danmark. Fagforeningskundskab.

5. **14 Dages Fagforeningskursus. Esbjerg Arbejderhøjskole 30. Juli—12. August.**
   Gruppearbejde: Danmark under Verdenskrisen 1929—39. Fagbevægelsen og de økonomiske Problemer.

6. **Socialt Kvindekursus I. Esjerg Arbejderhøjskole 2.—8. Juli.**
   Gruppearbejde: Kvinden og Samfundet.

7. **Socialt Kvindekursus II. Esbjerg Arbejderhøjskole 9.—15. Juli.**
   Gruppearbejde: Kvinden og Samfundet.

8. **Studielederkursus. Esbjerg Arbejderhøjskole 20.—26. Aug.**
   Gruppearbejde: Instruktion om Samfundskundskab, Instruktion om Fagforeningskundskab. Instruktion om Danmarks politiske Historie.

9. **Skole-Stævne. Roskilde Højskole 30. Juli—5. August.**
   Gruppearbejde: Gennemgang af Skoleproblemer.

10. **Kommunalt Kursus. Roskilde Højskole 6.—12. August.**
    Gruppearbejde: Kommunalt Regnskabsvæsen og Skatteligning. De nye Skoleloves Gennemførelse.

Anmeldelse om Deltagelse i de nævnte Kursus rettes til Arbejdernes Oplysningsforbund, Nr. Farimagsgade 11, Kbhv. K. senest 1. Juni 1939.

— — —

Samtidig gør vi opmærksom paa det 14 Dages udvidede Fagforeningskursus som afholdes paa Roskilde Højskole i Tiden 3.—16. September. Undervisningsplanen følger de samme Linier som foregaaende Aar. Det nærmere Program for dette Kursus vil foreligge trykt i April Maaned.

Folke-Ferie 1939.

Ferieloven har aabnet Adgang for 200,000 Arbejdere, der aldrig før har nydt Ferietidens Glæder, til i Aar at have denne Oplevelse, og den har forlænget Ferien for andre 200,000, der tidligere kun havde nogle faa Dages Ferie.

Dette har muliggjort Skabelsen af Ferieorganisationen, Folke-Ferie — og denne har nu udsendt sit Sommerferie-Hefte for 1939.

Endskønt F. F. først er blevet dannet for et halvt Aar siden, møder den dog allerede op med 250 tilrettelagte Ture for Sommeren 1939, og disse Arrangementer er saa forskellige, at der er noget for enhver, baade hvad Tid, Smag og Pengepung angaar.

Der er Ture med 8—14 Dages Ophold i henholdsvis Esbjerg, Aalborg eller Frederikshavn, Dronningmølle, Langeland, Bornholm, eller Kalundborg. Der er Ture til Norge, Sverige og Finland, og der er Krydstogt med egen Damper til Gotland, Estland, Letland og Finland. Der er Ture Fyn rundt, Sjælland rundt og Danmark rundt pr. Bus, Ture i København og Ture med Amerikabaadene til Gdynia eller Gøteborg.

Der er ligeledes truffet Aftale med Folke-Ferie Organi-

sationerne i det øvrige Norden om Udveksling af Feriegæster og der er skaffet Pladser i danske Landbohjem for Bybeboere.

Folke-Ferie har indrettet H.K.s tidligere Feriehjem i Karlslunde til Opholdssted for enligtstillede Kvinder med Børn, der for 25 Kr. pr. Uge plus 10 Kr. for det første Barn, kan faa Ophold og Forplejning.

I København er der indrettet et stilfuldt, moderne og hyggeligt Hotel, Vesterbrogade 41, hvor Prisen om Sommeren for Etagesenge bliver Kr. 2,50 pr. Døgn og Kr. 3,00 i Vintertiden for Enkeltværelse.

Nærmere Oplysninger om Folke-Ferie's Arrangementer og Tilsendelse af Prospekt sker efter Henvendelse til Folke-Ferie, Frederiksborggade 42, København K.

Medlemstilgangen.

Uanset, at Februar er den korteste Maaned i Aaret, har Medlemstilgangen været den næststørste i Aarets Løb, idet der er indregistreret ikke mindre end 680 nye Medlemmer i Februar Maaned. Heroverfor kan anføres, at Tilgangen i Februar i Fjor kun var 569.

Denne udmærkede Fremgang vidner om, at der udføres et godt Agitationsarbejde i vore Afdelinger, og at der hersker Forstaaelse af, at Tidspunktet er det rette til at komme Medhjælperne i Tale og klarlægge dem Organisationens Arbejde og dens Resultater.

Vi siger Afdelingerne Tak for denne Indsats og takker endvidere hver enkelt af de Kolleger, der som Agitatorer har bidraget til denne udmærkede Fremgang.

Vi haaber, at den Iver og Interesse, hvormed Arbejdet er drevet i Vintersæsonen, ikke vil blive svækket i den tilstundende Sommer, men at enhver vil fordoble sine Anstrengelser og drage endnu flere Kolleger ind i de aktive Agitatorers Kreds, saaledes at Medlemstilgangen ikke alene kan holdes, men ogsaa kan forøges.

Hele Maaneden har som allerede nævnt bragt en Tilgang paa

6 8 0 nye Medlemmer.

Disse fordeler sig paa de enkelte Afdelinger saaledes:

København 232, Aarhus 57, Odense 33, Aalborg 28, Nykøbing F. 22, Holstebro 18, Kolding 18, Esbjerg 17, Horsens 17, Randers 16, Næstved 12, Bornholm 11 og Køge 10.

Desuden er der fra Hobro Afdeling indgaaet 9 Indmeldelser, fra Thisted 8, Fredericia, Frederikshavn, Skive og Viborg hver 7, Haderslev, Maribo, Silkeborg og Slagelse hver 6, Hillerød, Hjørring, Sønderborg og Vejle hver 5.

Fra 41 Afdelinger er der indsendt et mindre Antal Indmeldelser.

Der er endnu en Række Afdelinger, der burde være med paa Listen, og vi haaber, at disse Afdelinger vil bestræbe sig paa at fremme Agitationen saa stærkt, at de kan blive medtaget paa Listen i næste Nummer af Medlemsbladet.

Lønoverenskomst
i Bog- og Papirbranchen.

Som det fremgaar af Meddelelse paa Omslagets 2. Side fortsætter den københavnske Bog- og Papirhandlermedhjælper-Afdelingen sin Agitation blandt Bog- og Papirhandelens Medhjælpere bl. a. ved Afholdelse af et Møde den 13. April med Emne som denne Artikels Overskrift. Ved Mødet vil der blive redegjort for Lønforholdene indenfor Bog- og Papirbranchen. Lønforholdene har igennem Aarene været meget fortvivlede, og Organisationsarbejdet har ikke været meget lettere ved, at den gule Forening, B. M. F., har ligget og fusket med Lønarbejdet. Vi har senest fortalt om den Karikatur af Overenskomst, som fornylig er søgt gennemført med Boghandlerne. Hverken Medhjælperne eller Boghandlerne retter sig imidlertid derefter, idet begge Parter har set at »Overenskomsten«s Bestemmelser i Realiteten er en Forringelse af de Forhold, man byder Boghandlermedhjælpere i Øjeblikket. Saavel medlemsmæssigt som overenskomstmæssigt gaar derfor vort Arbejde specielt fremad inden for denne Branche for Tiden.

Sidst er der nu i S l a g e l s e sluttet Overenskomst, omfattende 4 Medhjælpere, med en Boghandler. — Overenskomsten er den i Februar-Nummeret omtalte Mønsteroverenskomst, som begribeligvis ligger betydeligt over B. M. F.s Overenskomst i Løn og andre Forhold.

Vi opfordrer vore Medlemmer indenfor Bog- og Papirbranchen til at agitére kraftigt blandt Kolleger for at komme videre ad denne Vej. Og de københavnske Bog- og Papirhandlermedhjælpere opfordres endvidere til at agitére for Mødet den 13. April og selv møde op denne Aften. (Se nærmere Omslagets 2. Side). H. G.

Boganmeldelse.

Kaj Caspersen: V i n d u e r, d e r s æ l g e r.
(H. Hirschsprungs Forlag).

Det er en sjælden, praktisk og velskrevet lille Haandbog, Chefdekoratør Kaj Caspersen har udgivet paa H. Hirschsprungs Forlag om Vinduesdekoratørens alsidige Arbejde. Til Trods for, at Bogen kun er paa godt 100 Sider, og en Mængde udmærkede Fotografier, Skitser og Tegninger er spredt rundt i Teksten, er denne dog meget udtømmende.

Forfatteren indleder sin Bog med en kort Redegørelse for Vinduesdekorationens psykologiske Baggrund. Dernæst gaar han over til det rent tekniske og viser, hvordan man udmærket godt selv kan fremstille sine Materialer, naar man ønsker at udforme sin Idé paa en økonomisk Maade. Idéer, Skitser og selve Arbejdet i Vinduet faar en meget grundig Behandling. Et vægtigt Afsnit i Bogen handler om Skilteskrift og Bogstavudskæring. Ogsaa de forskellige Vinduestyper bliver meget omhyggeligt gennemgaaet. Haandbogen slutter med gode Raad til Dekoratøren samt en Fortegnelse over danske og udenlandske Dekorations-Fagskrifter.

Det er en god, morsom og smuk lille Bog, man paa det varmeste kan anbefale alle unge Handelsfolk, der vil lære et Fag, der giver dem større Chancer.

Fra Afdelingerne.

Brønderslev. Husk Afdelingens ordinære Generalforsamling **Onsdag den 26. April.** Dagsorden bliver tilsendt. B e s t y r e l s e n.

Esbjerg. Afdelingens halvaarlige Generalforsamling afholdes **Torsdag d. 20. April Kl. 20** paa Paladshotellet (»Sorte Kat«). Dagsorden i Henhold til Lovene.

Faaborg. Afdelingen afholdt den 24. Februar et udmærket besøgt Agitationsmøde om Funktionærloven. Mødet arrangeredes med Bistand af Arbejdernes Fællesorganisation. Forretningsfører Gustav Pedersen talte og derefter forevistes Grønlandsfilmen »Den yderste Ø«.

Horsens. Afdelingen afholder Generalforsamling i Forsamlingsbygningen, Sal Nr. 1, **Torsdag den 27. April Kl. 20 pr.** Dagsorden: 1. Valg af Dirigent. 2. Forhandlingsprotokollen. 3. Formandens Beretning. 4. Afdelingens Regnskaber. 5. Indkomne Forslag. 6. Valg af Kasserer. 7. Valg af 3 Bestyrelsesmedlemmer og 2 Suppleanter. (Afg. Fru Ellen Mikkelsen, Peter Troelsen og E. Fuglsbjerg). 8. Valg af Revisor og 1 Suppleant. (Afg. Albin Ærthøj). 9. Eventuelt. Eventuelle Forslag maa være indsendt til Formanden senest Lørdag den 22. April. B e s t y r e l s e n.

Kolding. Ordinær Generalforsamling afholdes **Mandag den 24. April Kl. 20** paa Industriforeningen. Dagsorden: 1) Valg af Dirigent. 2) Beretning. 3) Regnskabet. 4) Behandling af Forslag. 5) Valg af Formand. 6) Valg af 4 Bestyrelsesmedlemmer, efter Tur afgaar Chr. Kn. Hansen, Chr. P. Larsen, Aage Hansen og C. Olesen. 7) Valg af Revisor og Suppl., afg. A. A. Nielsen. 8) Agitationen. - Eventuelt. — Samtidig afholdes ordinær Generalforsamling i Arbejdsløshedskassen. Forslag, der ønskes behandlet paa Generalforsamlingen maa være tilsendt Afdelingens Kontor senest den 19. April. B e s t y r e l s e n.

Nakskov. Afdelingen afholder ordinær Generalforsamling **Tirsdag den 25. April Kl. 20,15 pr.** i Forsamlingsbygningens lille Sal. Dagsorden iflg. Lovene. B e s t y r e l s e n.

Rødby. Afdelingen afholder ordinær Hovedgeneralforsamling **Tirsdag d. 4. April Kl. 20,15** paa Eggerts Hotel med følgende Dagsorden: 1. Valg af Dirigent. 2. Forhandlingsprotokollen. 3. Beretning. 4. Regnskab. 5. Valg af 2 Bestyrelsesmedlemmer (afgaar: Andreas Schou og Torben Jørgensen). 6. Valg af 2 Suppleanter. 7. Valg af 1 Revisor. 8. Valg af 1 Revisorsuppleant. 9. Eventuelt. — Forslag, der ønskes behandlet paa Generalforsamlingen, bedes indsendt 4 Dage før dennes Afholdelse til Formanden. B e s t y r e l s e n.

Sønderborg. Afdelingen afholder ordinær Generalforsamling paa Fagforeningshuset **Torsdag den 27. April Kl. 20,15 pr.** med følgende Dagsorden: 1. Protokollen. 2. Beretning. 3. Regnskab. 4. Valg af: a) Kasserer (afg. E. Laustsen), b) 3 Bestyrelsesmedlemmer (afg. P. Lausen, M. Krogh og Nielsen-Foged) samt 2 Suppleanter: Afg. J. Bøwadt. c) Revisor og Suppleant: Axel Hansen, d) 2 Repræsentanter til Fællesorganisationen (afg. Grebin og E. Laustsen), Suppleant: M. Krogh, e) Repr. til »Socialdemokraten«. Afg. Kassereren og J. Bøwadt. 5. Indkomne Forslag. 6. Eventuelt. — Forslag, der ønskes behandlet paa Generalforsamlingen, skal indleveres 4 Dage forinden. B e s t y r e l s e n.

Thisted. Afdelingen afholder ordinær Generalforsamling **Tirsdag den 25. April Kl. 20** paa Hotel Royal. Dagsorden ifl. Lovene. B e s t.

Kommunal Kontormedhjælper Tidende

Redigeret af **Viggo Hougaard**, Holbæk.

Funktionærloven og Københavns Kommune.

Som bekendt rejste et af vore københavnske Medlemmer heri Bladet Spørgsmaalet, hvorvidt Funktionærlovens Bestemmelser ogsaa vilde kunde bringes — og vilde blive bragt i Anvendelse paa de ikke fastansatte Funktionærer i Kbhvn.

Vi var dengang af den Opfattelse, som vi ogsaa gav Udtryk for, at Sagen burde tages op til Undersøgelse og Løsning af vort Forbund. Dette er nu sket.

Efter en Henvendelse til Københavns Magistrat har Borgerrepræsentationen nu samtidig med Vedtagelsen af Budgettet for 1939—40 vedtaget »Forslag til Kommunalbestyrelsen vedrørende Anvendelse af nogle Bestemmelser i Funktionærloven paa visse Grupper af Kommunens Personale«. Bestemmelserne, der træder i Kraft den 1. April, omfatter kun 5 Paragraffer og i de Forslaget ledsagende Bemærkninger siger Magistraten bl. a.: »Loven gælder ikke for offentlige Virksomheder. Af Dansk Handels- og Kontormedhjælperforbund er der imidlertid overfor Magistraten fremsat Anmodning om, at Funktionærlovens Regler maa blive bragt i Anvendelse paa Kommunens Kontormedhjælpere, der aflønnes efter Overenskomst med Forbundet. Fra Magistratens Side har man herefter undersøgt, hvorvidt og eventuelt i hvilket Omfang det maatte være rimeligt, at Funktionærlovens Regler bringes i Anvendelse paa Personale ansat under Kommunen, og siges der »nærværende Forslag maa antages i det væsentlige at være i Overensstemmelse med den Ordning, der fra Statens Side vil blive fastsat for saa vidt angaar statsansat Personale. Det foreslaas herefter, at de betydningsfuldeste af Lovens Bestemmelser, herunder Reglerne om Opsigelsesvarsel og Sygeløn, bringes i Anvendelse paa saadanne Personer i Kommunens Tjeneste, som har lignende Beskæftigelse som de Personer i private Erhvervsvirksomheder, for hvilke Loven har Gyldighed; for Personale i Kommunen, hvis Antagelsesvilkaar har en fra Privatfunktionærers Forhold afvigende Karakter, bør Lovens Regler dog ikke finde Anvendelse. Tjenestemænd og Personer, der har modtaget fast Ansættelse, vil derfor ifølge Forslaget ikke omfattes af Lovens Bestemmelser, og det samme gælder ikke fastansatte Personer, der maa anses som Aspiranter til Tjenestemandsstillinger, for Eks. Assistentelever, Underassistenter, Kontoristaspiranter med flere«.

Forslaget menes at ville omfatte ca. 1500 Personer, hvoraf ca. Halvdelen Kontormedhjælpere, og Kommunens aarlige Merudgift anslaas kalkulatorisk til 50,000 Kr.; heraf falder den største Del paa Sygeløn.

Der er al Grund til at lykønske Forbundet med dette Resultat, hvis Gennemførelse betyder saa overordentlig meget for vore københavnske Kolleger.

Sommerens kommunale Kursus.

Sekretariatsvirksomhed.

Det 7. Kursus for kommunale Kontormedhjælpere vil ligesom det sidste ogsaa komme til at strække sig over 14 Dage. Kursus-Programmet er nu fastlagt til Dagene fra den 4.—17. Juni.

Efter at vort Forbund har afhændet H.K.s Strandhus, Karlslunde, maa vi jo for første Gang søge andre Steder hen og Kursuset er derfor blevet henlagt til

Roskilde Højskole.

Programmet bliver:

Søndag den 4. Juni:

Aabningshøjtidelighed.

Mandag den 5. Juni:

Kl. 9—12: Kommunestyret i Almindelighed.
Indleder: Fuldmægtig Ernst Andersen, Indenrigsministeriet.
Arbejdets Fordeling i Udvalg og Kommissioner.
Indleder: Kommunesekretær Johs. Christiansen, Glostrup.

Tirsdag den 6. Juni:

Kl. 9—12 og
Kl. 14—16: Affattelse af kommunale Tjenesteskrivelser m. v.
Orienterende Gennemgang og skriftlige Øvelser.

Onsdag den 7. Juni:

Kl. 9—12 og
Kl. 14—16: Affattelse af kommunale Tjenesteskrivelser m. v.
Orienterende Gennemgang og skriftlige Øvelser.

Torsdag den 8. Juni:

Kl. 9—12: Affattelse af kommunale Tjenesteskrivelser m. v.
Orienterende Gennemgang og skriftlige Øvelser.
Leder: Kommunaldirektør Hans Nielsen, Esbj.

Kl. 14: Udflugt for Deltagerne.

Fredag den 9. Juni:

Kl. 9—12: Valglovene og Valgteknik.
Indl.: Kontorchef, cand. polit. Henry Stjernqvist.

Kl. 14—16: Skolevæsen.
Indleder: Amtsraadssekretær, cand. jur. Frøken Sigrid Amnitzbøll, Skanderborg.

Søndag den 10. Juni:

Kl. 9—12: Ægteskabsloven.
Indleder: Amtsraadssekretær, cand. jur. Frøken Sigrid Amnitzbøll, Skanderborg.

Søndag den 11. Juni:

Til fri Raadighed.

Mandag den 12. Juni:

Kl. 9—12: Det daglige Arbejde i Sekretariatet.
Indleder: Kommunesekretær Johs. Christiansen.

Kl. 14—16: Journalisering og Arkivering.
Indleder: Byraadssekretær N. Jacobsen, Kolding.

Tirsdag den 13. Juni:

Kl. 9—12: Byplanloven.
Indleder: Ekspeditionssekretær Ove Larsen, Indenrigsministeriet.

Kl. 14—16: Boliglovgivning.
Indleder: Kontorchef J. Saurbrey, Indenrigsministeriet.

Onsdag den 14. Juni:

Kl. 9—12: Dagsorden for et Kommunalbestyrelsesmøde.

Kl. 14—16. Ekspedition af behandlede Sager.
Indleder: Kommunesekretær Johs. Christiansen, Glostrup.

Torsdag den 15. Juni:

Kl. 9—12: Kontorteknik (Forevisning og Demonstration).

Kl. 14: Besøg i København.

Fredag den 16. Juni:

Kl. 9—12: Affattelse, Stempling og Tinglysning af almindelige forekommende Dokumenter.
Indleder: Dommerfuldm. cand. jur. F. Schjøtt, Odense.

Kl. 14—16: Praktiske Øvelser.

Lørdag den 17. Juni:

Kl. 9: Gennemgang af skriftlige Opgaver fra Dagen før.

Kursusets Leder bliver Bogholder Vilh. Jacobsen, Aarhus.

Prisen for Deltagelse er 75 Kr. for Undervisning og Ophold. — Program og Anmeldelsesblanketter vil i den nærmeste Tid blive udsendt til de kommunale Klubformænd. — Kursuset er som sædvanlig arrangeret i Samraad med og med Støtte fra Den danske Købstadforening.



Medhjælper-Ungdommen

Redigeret af **Henry Gran**, København.

Aksel og Ingeborg
snakker sammen!

— — — ja, sagde Aksel, nu har jeg allerede overværet adskillige af Ungdomsgruppens Arrangementer. De har virkelig alle været interessante og lærerige, og Humør skortede det heller ikke paa. Jeg er Aage meget taknemmelig for, at han ikke opgav sine Bestræbelser, før det lykkedes ham at vinde mig for Samarbejdet i Ungdomsgruppen.

I Dag indser jeg, at det har været dumt af mig, at jeg ikke tidligere har taget aktiv Del i Forbundets Liv.

— Saa er altsaa nu ogsaa du, Aksel, blevet en begejstret Deltager i Ungdomsgruppens Arbejde. Men ved du hvad, sagde Ingeborg, det er vist næppe noget for unge Piger. Vi interesserer os jo ikke saa meget for de tørre Spørgsmaal, som behandles paa saadanne Møder. Ganske vist, denne her Lærlingelov kan være overordentlig vigtig, men Enkelthederne synes jeg ikke er vigtige. Og paa samme Maade gaar det vel med alle de andre faglige Spørgsmaal, som drøftes ved Ungdomsgruppens Møder.

— Næ, Ingeborg, saadan er det ikke. For det første er de faglige Spørgsmaal overhovedet ikke tørre, naar vi faar dem forklaret af en god Taler, og du kan stole paa, vi har gode Talere til vores Raadighed. Og desuden er det meget vigtigt, at man kender sin Ret, naar man vil forsvare den. I Piger føler jer ofte tilsidesat, naar man ikke vil give jer den samme Løn som os. Det har I ganske Ret i. Men hvis man vil opnaa noget, maa man ikke lægge Hænderne i Skødet og vente paa, hvad der vil ske. Nej, I maa flittigt arbejde med paa at udbygge Forbundet, saa vil ogsaa de Uretfærdigheder forsvinde, som tilføjes jer i Lønspørgsmaalet. —

— Aah, vær nu ikke alt for vigtig, Aksel. Du har jo selv sagt, at det kun var Aages stærke Bestræbelser, der fik dig til at komme til Ungdomsgruppens Møder. — Ja, det er rigtigt, Ingeborg, det har jeg sagt. Men jeg har ogsaa ærlig tilstaaet, at jeg var dum, at jeg ikke allerede tidligere havde gjort det. Og til Trods for, at jeg kun har kastet mig over Ungdomsarbejdet en ganske kort Tid, har jeg fornylig faaet Lejlighed til at overvære en Radiooptagelse. Ja, jeg har endog hørt min egen Stemme i Radio. — Hør, Aksel, du tror vist, du kan narre mig, fordi det er den 1. April i Dag. Du faar ikke mig til at tro, at du har medvirket i Radioen. — Næ, nu maa jeg le, lille Ingeborg, saa har du maaske heller ikke engang hørt Radioudsendelsen om vores Ungdomsarbejde. — Næ, hvornaar var det? — Den 9. Marts, og der var mange Tusinde, der hørte den. — Og der talte du, Aksel? — **Naa, Ingeborg**, det sagde jeg nu ikke. Men under Optagelsen til Radioen, stillede jeg et Spørgsmaal til vores Leder, og paa den Maade har mange Tusinde, ja ogsaa jeg selv, hørt mig. Mine Forældre var ordentlige stolte af mig. De sagde, at det var slet ikke noget dumt Spørgsmaal.

— Det er kedeligt, sagde Ingeborg ærgerligt, at jeg ikke kunde medvirke der, ja, - hvor er det dumt, at jeg ikke engang hørte Udsendelsen. Men tag nu og fortæl mig, hvad der blev budt paa der. — Ja, det vil jeg gerne, Ingeborg, men nu har jeg ikke Tid, og desuden har jeg hørt, at vores Medlemsblad omtaler Radioaftenen. Det kommer sikkert i Aprilnummeret. Og saa kan vi sludre om det ved det næste Ungdomsmøde. Jeg er nemlig sikker paa, at du ogsaa kommer. Og hvis du tilmed kan faa nogle Kolleger med, ja saa meget desto bedre. Og saa paa Gensyn ved den næste Ungdomsgruppeaften.

Fra Ungdomsgrupperne.

Aarhus. Torsdag den 6. April: Eftermiddagscykletur. Vi besøger vor Lejrplads ved »Vosnæspynt«. Kaffe hos Fru Nielsen Kr. 0,75. Start fra Østbanetorvet Kl. 13,15 — **Torsdag den 13. April i Forsamlingsbygningen i Amaliegade Kl. 20,15:** Ungdomsgruppens Generalforsamling. — **Søndag den 16. April:** »Med Odderbanen — og saa til Fods«. Vi mødes ved Indgangen til Hovedbanegaarden Kl. 8 pr. Togbillet Kr. 1,25. — **Lørdag den 22. April:** Aarets første Weekend Tur. Vi skal til »Knudhule« Vandrehjem. Nærmere gennem det lokale Maanedsprogram. — **Torsdag den 27. April Kl. 20,15** i Forsamlingsbygningen i Amaliegade. Diskussionsaften. Emne: »Kvindens Stilling i Erhvervslivet«. Indleder: Annalise Thomsen.

Bornholm. Program for April. **Fredag d. 14.:** Klubaften. — **Onsdag den 19.:** »Vandrebevægelsen« ved Lærer Friberg. Filmsforevisning. — **Fredag den 28.: Generalforsamling:** Dagsorden: 1. Valg af Dirigent. 2. Beretning: a) Sekretæren, b) Ungdomsgruppel. 3. Valg af 2 Bestyrelsesmedlemmer (Kai Nissen og Erik Jensen afg.) samt Valg af Suppleant. 4. Forslag til Sommerarbejdet. 5. Eventuelt. — **Torsdag-Fredag den 6.—7.:** Week-end Tur til »Feriegaarden«, Gudhjem. Start fra Østre Skole (pr. Cykel) d. 6. **Kl. 13,30.** Hjemkomst Fredag Kl. ca. 19 (pro. Persona Kr. 2,25). — **Søndag den 23.:** Travetur til »Stampen« med Start fra »Saga« Kl. 13 prc. (Kaffe 1 Kr.). Ungdomsgruppen arrangerer igen i Aar en 14 Dages Tur i Tidsrummet 29. Juli til 13. August. — NB. »Sparefonden«. Indskud modtages af Ungdomsgruppelederen indtil den 8. i hver Maaned. — **Personlig Agitation.** »Lad os mønstre 25 nye Medlemmer«. Den, der i Tidsrummet 29/3 til 15/4 incl. tegner det største Antal nye Medlemmer, vil blive tildelt en Præmie. — **Reservér** Ungdomsgruppens Foraarsfest, der afholdes den 6. Maj 1939 i »Strien«s Lokaler.

Horsens. Tirsdag den 11. April Kl. 20: Ungdomsgruppens halvaarlige ordinære Generalforsamling. Mød op paa Generalforsamlingen og vær med til at drøfte Sommerhalvaarets Arbejde. — **Fredag den 21. April Kl. 20,30:** Grammofoncauseri, Sang og Musikaften. Klassisk Musik,, Jazz, Opera. Hvem er den bedste Refrainsanger? - Evt. Lejlighed til en lille Svingom. — **Søndag den 30. April Kl. 14:** Søndagseftermiddagsspadseretur til Boller. Mødested: Eksportstaldene — vi kan evt. nyde Eftermiddagskaffen i det fri.

København. Program for April: **Tirsdag den 4.:** Besøg paa Telefonhuset, Nørregade 21 Kl. 20. (»Frk. Klokken« demonstreres). — **Torsdag den 6.:** (Skærtorsdag): Kombineret Cykle- og Vandretur til Lille Skensved og Yderholm Kro. Roskilde og Køge Ungdomsgrupper deltager. Start fra Toftegaards Plads Kl. 9 pr.. — I Forbindelse hermed arrangeres Herbergstur Skærtorsdag og Langfredag med Overnatning i »Køge Nordstrand«s Vandrehjem. Nærmere Oplysning hos Turens Leder: Foul Larsen. — **Tirsdag den 11.:** Diskussionsaften. »Hvilke Film ser Du helst og hvorfor?« - 4 Kammerater indleder og derefter fri Diskussion. — **Tirsdag den 18.:** Vore nordiske Aftener: D a n m a r k. (Musik - Sang - Tale - Film). — **Søndag d. 23.:** Cykletur ad Røde Vejrmølle - Ledøje og Ballerup til — —. Start Kl. 9 fra Toftegaards Plads. Leder: Henning Rasmussen. — **Tirsdag den 25.:** Ordinær halvaarlig Generalforsamling. - Dagsorden: 1) Beretning. 2) Indkomne Forslag. 3) Valg af 2 Bestyrelsesmedlemmer og 2 Suppleanter. 4) Eventuelt. Eventuelle Forslag bedes fremsendt til Formanden senest 8 Dage før Generalforsamlingen. — Husk! Gyldig Medlemsbog forevises ved Indgangen. — Alle Møderne foregaar i Ungdomshjemmet, Nr. Søgade 27 A., som er aabent fra Kl. 20. Møderne begynder Kl. 20,30 pr. Læg Din Ferie i Dagene fra Søndag den 6. Aug. til Torsdag den 17. Aug. og deltag i Gruppens Tur til Bornholm. —

Køge. Skærtorsdag den 6. April mødes vi med Ungdomsgrupperne fra Københavns og Roskilde Kl. 11 paa Køge Banegaard. Vi gaar saa til Yderholm Kro, hvor Frokostpakken indtages. — **Søndag den 16. April Kl. 14: Vi traver til ? ? — Torsdag den 20. April Kl. 20,15** paa »Hafnia«. Generalforsamling. Derefter indleder 2 Kammerater en Diskussion om Sommerens Arrangementer. Mød op med gode Forslag! — **Lørdag den 29. April** deltager vi i Roskilde Ungdomsgruppes Fest, herom nærmere paa Generalforsamlingen.

Nakskov. Program for April: **Onsdag den 12.:** Cykletur til Søllested. Start fra Dampmøllen Kl. 19,15. Turleder: Børge Storm. — **Søndag d. 16.:** Cykletur »Ud i det Blaa«. Start Dampmøllen Kl. 13,30. Turleder: Inger Schøler. — **Onsdag den 19.:** Generalforsamling Kl. 20,30. — **Onsdag den 26.:** Cykletur til Stokkemarke. Start fra Dampmøllen Kl. 19,15. Turleder: Ebba Hansen. — **Søndag d. 30.:** Cykletur til Onsevig. Start fra Dampmøllen Kl. 13,30. Turleder: Erik Splidsboel.

Odense. Tirsdag d. 4. April Kl. 20,30: »Pigernes Aften«. Vore kvindelige Kolleger, der arrangerer denne Aften, har lovet, at det skal blive en rigtig H.K.-Aften. — **Skærtorsdag den 6. April Kl. 20:** »Broget Aften«. Mange Overraskelser! — **Søndag den 16. April Kl. 13,30:** Vandretur til Stige. Dans. Pris Kr. 1,00. Afgang: Klingenberg 15. — **Tirsdag den 18. April Kl. 20,30:** Generalforsamling og Instruktion ang. Pinselejren. — **Torsdag den 20. April Kl. 19,30:** Besøg paa Aktiebageriet. Afgang: Klingenberg 15. Anmeldelse maa ske paa Kontoret senest Dagen før.

Roskilde. Tirsdag den 4. April Kl. 20,15 paa »Fjordvilla«: Generalforsamling og Filmsaften. Der vil blive forevist en Film om »Spanien i Dag«. Derefter Kammeratlig Samvær. — **Torsdag den 6. April** (Skærtorsdag): Vandretur. Vi samles paa Banegaarden senest Kl. 10,15 og tager med Toget Kl. 10,29 til Køge, hvorfra der er fælles Vandretur med Københavns og Køges Ungdomsgrupper til Yderholm Kro, hvor vi indtager vor medbragte Mad. Hjemkomst med Toget i Roskilde Kl. 18,01. — **Onsdag den 26. April Kl. 20,15** afholder Afdelingen Generalforsamling paa »Fjordvilla«. — **Lørdag den 29. April Kl. 21,30** paa »Centralcaféen« afholder Ungdomsgruppen som Afslutning paa Vinter-Arbejdet stor Foraarsfest. - Nærmere Meddelelse udsendes. — Klubaften **hver Tirsdag.**

Svendborg.

BREVAFTEN!

afholdes **Torsdag den 20. April.** Kolleger, send os en Hilsen, adresseret til

Hilmar Hoffmann Petersen,
Dronningemaen 74, Svendborg.

Vejle. Onsdag den 12. April: H.K.s Arbejde gennem Tiderne. Foredrag ved Formanden Herr Villy Mortensen. — **Søndag den 16. April:** Travetur til ? ? ? — **Onsdag den 26. April:** G e n e r a l f o r s a m l i n g. — **Søndag den 30.: April:** Travetur til ? ? ? — Alle indendørs Arrangementer foregaar paa Kontoret, Jernbanepladsen. Medtag en uorganiseret Kollega!

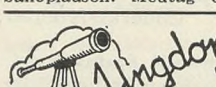

Ungdommens RUNDSKUE

Ungdomslejr i Pinsen.

Atter i Aar arrangeres der Pinselejr ved Gals Klint ved Middelfart. — Der har de foregaaende Gange altid været udelt Begejstring blandt de deltagende Kammerater og Antallet af Deltagere er da ogsaa fra Gang til Gang blevet større og større. Vi skal altsaa denne Gang have Record-Deltagelse. I Aar skal vor Pinselejr have Karakter af et virkeligt Ungdomsstævne. De nærmere Enkeltheder vedrørende Programmet bliver senere bekendtgjort, men reservér allerede Pinsedagene den 28.— 29. Maj nu.

Tysk Korrespondance-Undervisning gratis.

Vi erindrer om, at enhver Kollega kan deltage ved blot at tilskrive Hovedkontoret med Oplysning om paa hvilket Stadium man befinder sig med Hensyn til Forkundskab i det tyske Sprog; f. Eks. ved at indsende en ganske kort Sprogprøve paa Tysk.

Vandrerkort

kan rekvireres gennem Ungdomsgrupperne og Afdelingerne. Forbundet udsteder E n k e l t v a n d r e r k o r t, F ø r e r k o r t og F a m i l i e k o r t. Ved Bestilling maa medsendes Oplysninger om Navn, Stilling, Alder, Fødested. Endvidere maa et Pasfoto medsendes. Prisen er Kr. 2,00 for Enkeltvandrerkort og Førerkort, medens Familiekort koster 50 Øre.

Rejsen til Holland.

Vi har tidligere her i Bladet omtalt en i Slutningen af August Maaned planlagt Rejse til Holland. Vi kan oplyse, at Rejsen alt indbefattet, Natlogi, Kost, Rejse, Entreudgifter vil koste ca. 150 Kr. for en halv Snes Dage. Det bliver en vældig interessant Rejse, med mange Oplevelser i Samvær med vore hollandske Kolleger. Indstil Dig paa at tage med. Programmets Enkeltheder kommer vi tilbage til.

Udg. af Forbundet. — Ansvarsh. Red. **Gustav Pedersen**, Vestre Boulevard 43, Kbhvn. V. — Trykt hos **Anton M. Jensen**, Admiralgade 24, Kbhvn. K.

Dansk
Handels-og Kontormedhjælper Tidende

Nr. 5 — 1. MAJ 1939 — 39. Aargang

1. Maj.

GENNEM et halvt Aarhundrede var den første Majdag viet Demonstrationen for Menneskets Ret til baade Hvile og Frihed under Feltraabet *8 Timers Arbejdsdag.*

Mange Aar gik der, inden Kravet var saa indarbejdet i Bevidstheden, at man vilde betragte det som andet end en skøn Drøm.

I Dag anerkendes det i alle Kredse i vort Land, at de 8 Timer normalt maa være Maksimalarbejdstiden. Det er oven i Købet noget, der anses for saa selvfølgeligt, at man har vanskeligt ved at tro, at det har kostet ufattelige Anstrengelser at naa saa langt.

Det *har* imidlertid kostet, og det skal huskes, at det har kostet baade Arbejde og Kampe; og desværre maa der stadig betales Ofre for at holde Normal-Arbejdsdagen fri for den Undergravning, der fra mange Sider er bragt i Anvendelse, da man maatte opgive aabne Kampe imod den.

Derfor skal det ogsaa i Dag siges stærkt og uden Forbehold, at den Sejr og det Fremskridt, som 8 Timers Dagen var, er det største Resultat af Fagbevægelsens Indsats; thi først gennem den derved opnaaede Fritid har Arbejderen og Funktionæren kunnet fjerne sig ogsaa reelt fra de Trællekaar, der hos os formelt blev endelig likvideret i sidste Fase, da Stavnsbaandet blev ophævet; men som i Praksis fortsattes saa længe, at Friheden kun rakte til den nødvendige Søvn.

Det skal endvidere ved denne Lejlighed siges med al den Styrke, det kan siges, at selv om vort Fag gennem en Række Overenskomster har faaet slaaet fast, at ogsaa for os er 8 Timer Maximum, hvis ikke der er fastlagt en kortere Arbejdstid, saa er der endnu Tusinder og atter Tusinder Kolleger, der gennem Mangel paa overenskomstmæssige Arbejdsvilkaar maa være til Raadighed for Virksomheden, selv naar Arbejdstiden langt overskrider Maximum.

Det, vi skal have rettet her, er ikke mindre paakrævet end en haardt tiltrængt Revision af vort Fags Lønniveau.

— — —

Dertil kommer saa — som et Kapitel for sig — *Arbejdstiden i Butikkerne.*

Jeg skal ikke ved denne Lejlighed fremdrage de mange ondartede Eksempler paa 60 til 70 Timers Arbejdsuge, som ikke helt faa Butiksmedhjælpere maa lide under, men prøve at faa vore Medlemmer til at gøre sig klart, at den samme Kamp, som Arbejderne har maattet kæmpe for at faa Befolkningen indstillet paa den menneskelige Tanke, at Arbejderne ogsaa har Krav paa en Tilværelse uden for Arbejdspladsen, den samme Kamp maa vi igennem for at faa fjernet de mange gamle Fordomme og den i vide Kredse eksisterende Surhed, der modarbejder den Revision af Lukkeloven, som alene kan skaffe Butiksmedhjælperne en menneskelig Arbejdstid.

— — —

Selv om derfor langt de fleste af Butiksmedhjælperne maa staa bag Disken og se Majdemonstrationstogene drage forbi, saa maa det ikke betyde, at Majdagens store Krav om den mest elementære Menneskeret — Retten til Frihed og Hvile — gaar hen over vore Hoveder.

Vi maa tværtimod lade Sejrsjubelen ved dette Jubilæum være den Fanfare, der kalder hver eneste Handels- og Kontormedhjælper til Arbejde og Kamp for de Overenskomster og de Lovændringer, som skal gøre en rimelig Arbejdstid til noget selvfølgeligt for os.

Gustav Pedersen.

1. MAJ

Det første, fine Foraar
har grønnet Træers Kroner,
de første Fløjtetriller
og Fuglesanges Toner,
de første spæde Blomster
langs Vaarens lyse Vej,
saa véd vi nu er Dagene
nærved den 1. Maj.

Og varsler det fra Verden
om barske, onde Tider,
med Kampe og med Kriser,
og Mennesker, der lider,
og brøler Vold og Vildskab,
som skulde alt forgaa,
vi drømmer om en Vaarsol,
der kan sprede alt det graa.

Og flammer vore Faner,
naar 1. Maj er inde,
saa bruser de paa Dagen
saa skønt som ingensinde,
for det var Majdags-Drømmen
og Dagens skønne Trang:
At høre Fredens Toner,
der fra Land til Lande klang.

Og det var Majdags-Drømmen:
Naar Vaarens Himmel blaaner,
og ingen Vinter-Skygger
henover Jorden graaner,
saa vandret vi i Lyset
paa March i hvert et Land,
og vore Flag var Broderbaand
der gik fra Strand til Strand.

Oskar Hansen.

Vilh. Jacobsen, Aarhus.

50 Aar den 21. Maj.

Det er ikke Meningen, at denne Artikel skal skabe Præcedens for, at Bladet nu i større Stil skal bringe Fødselsdagsartikler om vore Tillidsmænd, men der er den særlige Grund til at gøre en Undtagelse for Vilh. Jacobsens Vedkommende, at han for længst havde haft Krav paa at blive fejret som Jubilar, hvis ikke en udvidet Branchedeling og Overgang fra lokalt til landsomfattende Arbejde formelt havde hindret, at mere end 25 Aars uafbrudt Tillidsmandsvirksomhed blev til egentlig Jubilæum.



Vilh. Jacobsen.

— — —

Det vilde ikke være oprigtigt, hvis jeg indledede min Omtale af Fødselsdagsbarnet med den under slige Forhold almindeligt anvendte Forbauselse over »at han allerede er saa gammel«.

Naar man i over 25 Aar har betragtet en Mand som hørende til den lidt ældre og besindige Gruppe af Tillidsmænd, der altid stabiliserer en Organisations Arbejde, er der ingen Grund til at undres over, at Manden ogsaa efter Kalenderen er blevet voksen.

Det er lykkeligvis ikke Nekrolog, der skal skrives, og ikke mindst Haabet om endnu mange Aars Samarbejde gør det muligt at nøjes med at minde om, at Vilh. Jacobsen fra sin tidligste Ungdom var med i Afdelingsarbejdet i Aarhus som Bestyrelsesmedlem, Sekretær, Næstformand og Formand.

Han har været Formand i den kommunale Afdeling og for den landsomfattende kommunale Fællesklub fra dens Start og er det endnu, ligesom han hører til Hovedbestyrelsens ældste Gruppe iflg. Anciennitet

Det er en ikke helt almindelig Anciennitetsliste at have ved Indgangen i den bedste Alder, og naar det saa er almindelig anerkendt, at Arbejdet i Organisationens Tjeneste altid blev udført med den Energi og Samvittighedsfuldhed, der har sit Udspring i den dybeste Forstaaelse af Organisationens Maal, er der ogsaa givet Forklaring paa vort Ønske om at benytte Lejligheden til at udtale Ønsket om fortsat godt Medarbejderskab.

Gustav Pedersen.

Løn-Statistiken.

Med Medlemsbladet for den 1. April fulgte et Skema til Lønstatistik, som vi bad Medlemmerne udfylde og omgaaende indsende til deres Afdeling.

Afdelingerne har ogsaa modtaget en Del Skemaer, men ikke fra alle Medlemmer, og da det er af meget stor Betydning for Organisationen at tilvejebringe en fyldestgørende statistisk Oversigt over Medlemmernes Løn- og Arbejdsvilkaar, opfordrer vi paa ny meget indtrængende Medlemmerne til at tilsende Forbundet de ønskede Oplysninger ved at udfylde Skemaet og indsende dette til deres Afdeling. Det kan ufrankeret nedlægges i Postkassen.

Skulde Skemaet være bortkommet, kan et nyt Skema rekvireres ved Henvendelse til Afdelingen eller Forbundet.

Valgene og det faglige Arbejde.

Der er ingen Grund til at være forbavset over, at »Børsen« og dens Eftersnakkere lige ned til »K. U.«, der alle føler det som en særlig vigtig Opgave at bekæmpe vort Forbund, har givet Udtryk for stor Vrede og Forargelse over mine Artikler om vore Interesser ved Valgene.

Det har de gjort ved alle tidligere Valg, og de kunde for dens Sags Skyld lade Artiklerne lave i en fast Cliché. De bliver nemlig ens, uanset hvem der i de kommende Aar faar til Opgave at skrive de Artikler, der skal skrives om vore Interesser, der nu engang, saaledes som vort Fags Udøvere er placeret socialt og økonomisk, maa gaa paa tværs af Parolen fra »Børsen«, uanset om den er præget af dette Blads Surhed eller K.U.s Skaftestøvlementalitet.

Det afgørende for os bliver imidlertid, at vore kompetente Forsamlinger stiller saadanne Krav til os om Indsats paa Lovgivningens vigtigste Omraader, at vi ikke kan staa som ligegyldige Tilskuere, men maa vise, hvor de Interesser varetages, som langt det overvældende Flertal af vore Medlemmer kræver, vi skal kæmpe for.

Det eneste nye, der har været i denne Omgang, er den Dristighed, hvormed »K.U.« vil paastaa, at det Forslag, Funktionærloven, som af Det konservative Folkeparti blev indbragt i Rigsdagen, vilde have gavnet Medhjælperne, hvis det ikke var blevet lavet saa grundigt om.

Paa dette Felt véd Handels- og Kontormedhjælperne imidlertid godt, hvordan Sagen udviklede sig, og de er ikke saa selvmorderiske, at de, naar et Parti har fremsat et reaktionært medhjælperfjendtligt Lovforslag, og andre foranlediger det lavet saa meget om, at det i Stedet for Lænker bliver til et Værn, saa forlader dem, der skabte Værnet, for at løbe til det Parti, der vilde lægge dem i Lænker.

— — —

At »K.U.« saa derudover som sædvanlig søger at camouflere sig som Overbudspolitikere paa andre sociale Lovgivningsomraader, er der ingen Grund til at opholde sig ved. Det, Handels- og Kontormedhjælperne maa tage Stilling til i denne Forbindelse, er Det konservative Folkepartis Holdning, og den kan nu engang ikke komme paa Linie med vore sociale Interesser.

— — —

At der endelig ogsaa har været et Par af vore Medlemmer, som troede, at de vilde gavne vor Organisation ved at indsende Artikler, der var paa Linie med vore Modstanderes Angreb, er der heller ikke noget mærkeligt i, og der er i den Anledning kun at bemærke, at de paagældende Medlemmer maa gøre sig fortrolige med, at en Organisation, der skal naa økonomiske Resultater til sine Medlemmer og det Fag, den skal værne, ikke kan undlade at følge sin Kurs, fordi enkelte Medlemmer har en anden Opfattelse, som de jo iøvrigt kan pleje fuldkommen uantastet.

— — —

Men ikke mindst de Kolleger, der er tilbøjelige til at overse Forbindelsen mellem vort faglige Arbejde og de politiske Angreb paa os, bør lægge Mærke til »Børsen«s Angreb i en Artikel af 4. April.

I denne Artikel angriber »Børsen« vort Arbejde for at skaffe fornøden Statistik til vort Lønarbejde og ganske særligt vort Ønske om at faa at vide, hvor mange Medhjælpere der er organiseret paa de forskellige Arbejdspladser.

— — —

Man kunde lige saa godt skrive, at det skulde forbydes Forbundet at søge Forhandling paa sine Medlemmers Vegne om Løn- og Arbejdsvilkaarene for de paagældende, thi jeg gad nok se den Modtagelse, vi fik, hvis vi ikke vidste, hvor mange Medlemmer vi havde paa Pladsen, og hvor mange Medhjælpere, der ialt var i Virksomheden.

Saa kunde man fra Arbejdsgivernes Side med Rette bede os gaa hjem og faa Klarhed over Tingene.

Denne Artikel i »Børsen« fortæller blændende klart, at det først og fremmest er Organisationens faglige Arbejde, man vil til Livs, naar man søger at hindre os i at skaffe de mest nødvendige Oplysninger, der er en Forudsætning for overhovedet at kunne øve Indflydelse paa Medhjælpernes Lønniveau. Her er ikke Tale om, hvorvidt vi har forlangt for meget, men om vi overhovedet kan faa Lov til at rejse vore Medlemmers Krav.

Iøvrigt er dette Angreb i nøje Kontakt med den Taktik, som anvendes i den politiske Kamp.

Under hele Valgkampen har jeg Aften efter Aften været ude for de skarpeste Angreb, fordi Socialdemokratiet støttede Fagbevægelsens Krav.

Det, man altsaa har imod Socialdemokratiet, er, at det støtter Fagbevægelsens Krav. Tror da nogen, at disse Krav faar bedre Muligheder for at blive fremmet, hvis Socialdemokratiet undlader at støtte dem, og Fagbevægelsen undlader at støtte Socialdemokratiet?

Selvfølgelig tror ikke et Menneske paa noget saa fantastisk.

Vor Tid er i den Grad de økonomiske Problemers Tidsalder, at ethvert tænkende Menneske er klar over, hvor stærkt de økonomiske Interesser præger de politiske Standpunkter, og Lysten til at være ædel Giver har i hvert Fald ikke til Dato givet saadanne Udslag, at det for vort Fag vilde være tilraadeligt at kapitulere i vort organisatoriske og sociale Arbejde.

Ogsaa vore Medlemmer er klar over, at naar Formaalet med alle Angrebene er at søge at undgaa de Udgifter, der skal afholdes, hvis vore Medlemmers Løn- og Arbejdsvilkaar skal blive blot taalelige, saa er det fagligt Selvmord at bryde den Linie, som alene fører frem mod bedre økonomiske Forhold.

Vi ved, at hvad vi end foretager os, det være nok saa neutralt og fagligt, vil »Børsen« ikke blot bekæmpe os, men prøve at ramme os med alle til Raadighed staaende Midler, fordi de ikke vilde være tilfreds eller føle sig sikker i deres snævre, egoistiske Arbejdsgiverinteresser paa anden Maade end gennem Organisationens Udslettelse.

»Børsen« er altsaa ikke blot som Arbejdsgiversammenslutningerne vor Modpart, men vor Fjende, og da vi véd, at den vedbliver at være det, uanset hvilken Linie vi følger, hvis blot vi skal værne vore Medlemmers Interesser, kommer den til at finde sig i, at vi selv bestemmer, hvem vi ønsker at have til Venner.

Gustav Pedersen.

Herbergs-Ringen.

Gennem Afdelingen eller Hovedkontoret kan rekvireres **Enkeltvandrerkort** og **Førerkort** til Ungdomsherbergerne. Prisen er 2 Kroner pr. Stk.

Familiekort koster 50 Øre pr. Stk.

Ved Bestilling af Kort bedes opgivet **Navn, Stilling, Adresse, Fødselsaar, -dag** og **-sted.**

Herbergs-Ringens Haandbog kan ogsaa bestilles. — Pris 50 Øre.

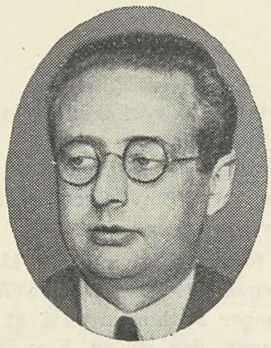

Alsing Andersen.

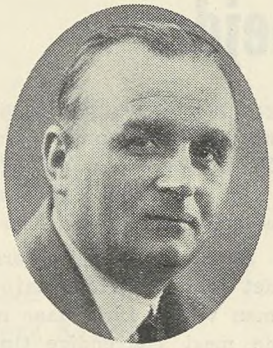

Gustav Pedersen.



Nina Andersen.

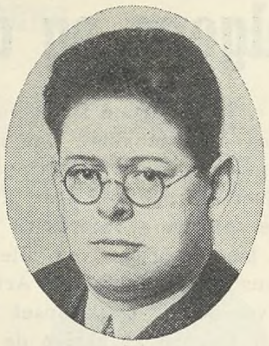

Rasmus Hansen.

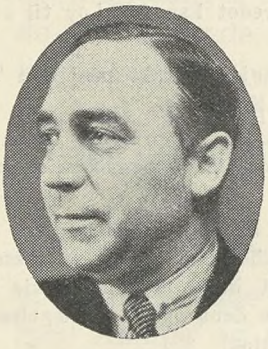

Fr. Dalgaard.

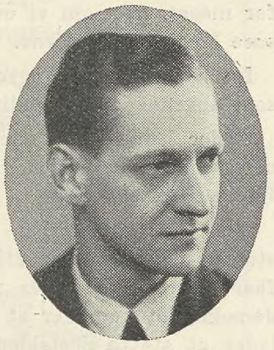

Poul Z. Hansen.



Viggo Nielsen.

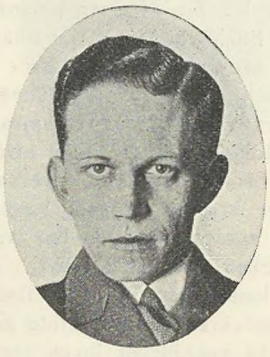

Lars M. Olsen.

Rigsdagsvalget.

Valget den 3. April bragte ikke nogen større Forskydning i de politiske Magtforhold. Ved Folketingsvalget mistede Socialdemokratiet 4 Mandater, Bondepartiet og Retsforbundet hver 1, medens Venstre gik 2 Mandater frem, Kommunisterne 1 og Nazisterne rykkede ind i Folketinget med 3 Repræsentanter.

Landstingsvalget gav et ganske andet Resultat, idet Socialdemokraterne erobrede 3 Mandater + et tingvalgt Medlem, ialt 4, det radikale Venstre gik 1 Mandat frem og Bondepartiet 1, hvorimod Venstre tabte 2 Mandater + 2 tingvalgte, ialt 4, og det konservative Folkeparti tabte 3 og vandt et tingvalgt Medlem, saa det samlede Tab blev 2 Mandater.

I det nye Folketing faar ialt 8 af Forbundets Medlemmer Sæde. Af disse var 6 i Forvejen Medlemmer af Folketinget, nemlig Forsvarsminister Alsing Andersen, Forbundets Formand, Gustav Pedersen, Frk. Nina Andersen, Redaktionssekretær Rasmus Hansen, Journalist Viggo Nielsen, og Sekretær i det kooperative Fællesforbund Fr. Dalgaard.

Nyvalgt er Kontormedhjælper Poul Zukunft Hansen, Svendborg, og Sekretær Lars M. Olsen, København.

Vi bringer hosstaaende et Billede af de 8 valgte Kolleger.

„Dansk Handelsblad"
paa Glatis.

I sit Nummer for den 17. Februar har »Dansk Handelsblad« beskyldt Forbundet for at have bragt en usandfærdig Meddelelse om en Lærlingevoldgiftssag i Esbjerg. I vor Meddelelse anførte vi, at Lærlingen havde været benyttet i stor Udstrækning som Bybud, hvorfor Voldgiftsretten havde idømt Principalen 75 Kr. i Bøde, medens Spørgsmaalet om Erstatning for mangelfuld Oplæring blev stillet i Bero, indtil Læretiden var tilendebragt, idet man til den Tid bedre kan bedømme, i hvor høj Grad Uddannelsen er blevet forsømt.

Vi fastslog derpaa, at denne Kendelse var afsagt paa Basis af Lovens § 8, hvorefter Lærlingen kun undtagelsesvis maa anvendes til andet Arbejde end det, der vedrører Uddannelsen, samt at Oplæringen skal foregaa saa fuldstændig som muligt.

»Dansk Handelsblad« skriver, at denne Meddelelse jo taber noget i Interesse, naar man faar at vide, at der ikke er afsagt nogen Voldgiftskendelse, og aftrykker i den Anledning en Erklæring fra Principalens Voldgiftsmænd, der udtaler, at der ikke er afsagt en Kendelse, men indgaaet et Forlig.

Bladets og Voldgiftsmændenes Forsøg paa at reducere Betydningen af denne Sag til Nul og Niks og at beskylde Forbundet for at fare med løgnagtige Meddelelser er i høj Grad Ordkløveri. Det er nemlig en Kendsgerning, at der er tilført Voldgiftsprotokollen følgende:

at Læremesteren maatte betale 75 Kr.
at Lærlingen ikke i den resterende Del af Læretiden maa anvendes til Budtjeneste, og
at Erstatningskrav for mangelfuld Uddannelse kan rejses efter Læretidens Udløb, hvis Lærlingens Uddannelse som Følge af utillovlig Anvendelse som Bydreng har været mangelfuld.

Disse Kendsgerninger bliver staaende, hvad enten man kalder Voldgiftsrettens Afgørelse en Kendelse eller et Forlig. Hvis »Dansk Handelsblad« skulde ønske yderligere at beskæftige sig med denne Sag, beder vi Bladet meddele sine Læsere, at Læremesteren har været saa »samvittighedsfuld«, at han har afskediget sin tidligere Bydreng og overladt alt Budarbejde til Lærlingen, endskønt denne nu kun mangler 3 Maaneder i at være udlært. Men det vil »Dansk Handelsblad« maaske ogsaa forsvare?

Ved Pladsskifte.

»Medlemmerne bør, forinden nyt Engagement indgaas, rette Henvendelse til Formanden i den By, hvor Pladsen skal tiltrædes. Findes ingen Afdeling paa Pladsen, rettes Henvendelsen til Kontoret.«

Vi rejser til Holland.

Nu er Planen færdig. Vore rejselystne Medlemmer kan glæde sig til en stor Oplevelse. I Aar kan vi tilbringe Ferien i det saa overordentlig interessante og henrivende Holland.

Det er første Gang, H.K. arrangerer en Udenlandsrejse for sine unge Medlemmer, og vi er glade over, at vi straks den første Gang kan fremlægge et saa udmærket Program. Turen er tilrettelagt i nøjeste Samarbejde med vor hollandske Broderorganisation og byder paa noget ganske overordentligt.

Og nu med det samme nogle Enkeltheder. Først det allervigtigste: Rejsens Omkostninger beløber sig til rundt regnet

150 Kroner,

heri indbefattet Rejseomkostninger, Forplejning og Logi. For dette Beløb tilbyder vi:

Rejse fra København til Holland og tilbage til København. Alle Rejser med Jernbane, Rutebil og Dampskib indenfor Hollands Grænser.

7—8 Dages Ophold i Holland.

Forevisning af Hovedstaden AMSTERDAM med dens interessante gamle Kvarterer, med dens pulserende Liv, det berømte Kolonialmuseum, de imponerende Foretagender, som er iværksat fra kommunal Side og af den moderne Arbejderbevægelse. Vi kommer til at deltage i vor hollandske Broderorganisations Liv. Vi vil faa Lejlighed til at lære Moderbyerne for Europas Tobaks- og Diamanthandel at kende. I HAAG vil vi kunne beundre det verdensberømte Fredspalads, som man desværre nu gør saa ringe Brug af, og samtidig vil der sikkert være Mulighed for at lære et af de mondæne verdensberømte Badesteder ved den hollandske Vesterhavskyst at kende.

En ganske særlig henrivende Oplevelse vil en Tur til ØEN MARKEN være. Ved at foretage denne Udflugt faar man ikke blot en Sejltur over den højt berømte ZUIDERSØ, men der gives ogsaa Lejlighed til at iagttage Sæder og Skikke hos Befolkningen paa den lille Ø, som er forblevet ganske uberørt af Kulturens Fremskridt.

Endvidere vil vor hollandske Broderorganisation vise os andre Dele af Holland, saavel som ogsaa det hollandske Forbunds Ungdomshjem og den hollandske Landsorganisations pragtfulde Feriehjem, »Het Troelstra Oord«.

Lad os ikke glemme, at vi ogsaa vil tage det berømte Ostemarked i *Alkmaar* i Øjesyn. Det er herfra, den berømte Ost tiltræder sin Rejse ud i hele Verden. At opleve et saadant Marked er højst interessant. Markedsarbejderne bærer alle meget smukke, historiske Dragter. Man *maa* have set, hvordan Livet udfolder sig i Alkmaar.

Og fremdeles er der endnu meget andet interessant at se. Men lad os haabe, at dette lille Udvalg er tilstrækkeligt.

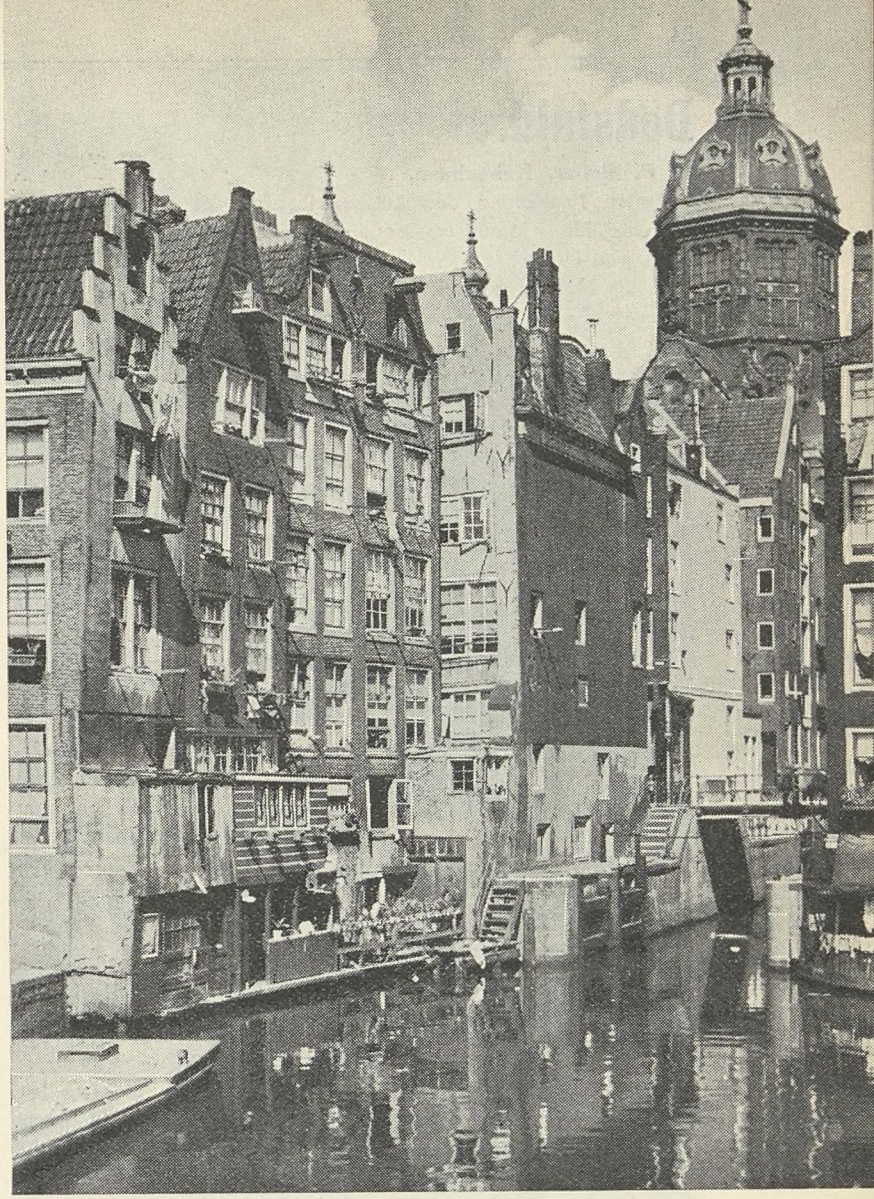

Hvornaar begynder Rejsen?

Vi starter fra Københavns Hovedbanegaard Lørdag d. 19. August, Kl. ca. 22,30. Det nøjagtige Tidspunkt vil senere blive meddelt Deltagerne.

Rejserute:

Rejsen gaar gennem Tyskland over Hamborg, Bremen o.s.v. Som allerede nævnt, er vi efter 10 eller 11 Dages Forløb igen i Danmark.

Hvem kan deltage?

Alle, som kan lægge deres Ferie paa den angivne Tid. Alder er ligegyldig. Enhver, som er ved godt Mod, og som ønsker at udvide sin Horisont og lære andre Lande og Skikke at kende og længes efter en stor Oplevelse, er velkommen.

Anmeldelse:

Saa hurtigt som mulig, da vi ellers ikke kan disponere. Tænk paa følgende: Der skal bestilles Logi (August er Turistsæson), ligeledes Udflugtsautomobiler, Motorbaade o. s. v.

Anmeldelse indsendes til H.K.s Hovedkontor, Vester Boulevard 43, København V. — Mærke: Udenlandsrejse.

Dødsfald.

H. P. Møller, København.

Anden Paaskedag den 10. April afgik et af Forbundets trofaste Medlemmer og Medarbejdere, H. P. Møller, København, ved Døden.

H. P. Møller, der vil være godt kendt blandt de københavnske Kolleger, har tilhørt Organisationen som Medlem i 25 Aar. Han blev i 1914 indmeldt i Odense, hvor han snart kom ind i Afdelingens Bestyrelse, og i et Aarstid var han Afdelingens Formand. Det var endnu før der var fastlønnet Tillidsmand i Afdelingen, og da Møller i Begyndelsen af 1917 skiftede Stilling og rejste til København, maatte han nedlægge sit Hverv.



H. P. Møller.

H. P. Møller har i en lang Aarrække været beskæftiget som Kontormedhjælper i Københavns Kommunes Kørselsafdeling, hvor han siden 1931 og til sin Død, med en kort Afbrydelse, var sine Kollegers Tillidsmand og Formand for deres Klub, og i en Række Aar var han Medlem af Kontorafdelingens Bestyrelse, indtil de kommunalt ansatte Medlemmer dannede deres egen Afdeling.

H. P. Møller, der kun blev 44 Aar gammel, har i mange Aar lidt af Astma, der gjorde hans Helbred vaklende, men til Trods herfor kom Budskabet om hans alt for tidlige Død som en Overraskelse for hans Kolleger og Venner.

Forbundet har i Møller mistet et trofast og interesseret Medlem, der aldrig svigtede sin Organisation, men altid havde den rette faglige Indstilling. De mange Venner, han ved sit stilfærdige og venlige Væsen havde vundet sig indenfor Organisationen, vil med Vemod beklage hans tidlige Bortgang og i deres Hjerte bevare og ære Mindet om en retlinet Ven og Kollega.

Retten dømmer.

Vi bringer atter i dette Nummer nogle Domsafgørelser i Medhjælpersager af interessant og principiel Karakter.

Lærlingevoldgiftsretten dømt.

Højesteret har omstødt en af Østre Landsret afsagt Dom, der gik ud paa, at Lærlingevoldgiftsretten i København med Føje havde afvist en Lærlingesag, hvori Lærlingens Værge paastod, at Lærlingen var bortvist, medens Firmaet, T. M. Werner, hævder, at Lærlingeforholdet var ophævet efter fælles Overenskomst.

Lærlingens Værge indankede Sagen for Voldgiftsretten, hvis Formand var Kontorchef i Københavns Magistrat Sigurd Thomsen, og krævede Kontrakten hævet og sig tilkendt Erstatning, idet han gjorde gældende, at Sønnen paa Grund af Anvendelse til Bygang i stor Udstrækning var mangelfuldt uddannet og formentlig ikke kunde lære Faget i Firmaet.

Voldgiftsrettens Flertal afsagde derpaa en Kendelse, hvori Retten erklærede sig inkompetent til at tage Sagen under Paakendelse, da det ikke havde været muligt at tilvejebringe overensstemmende Forklaringer med Hensyn til Spørgsmaalet, om Lærlingen var bortvist, eller om Læreforholdet var bragt til Ophør med Overenskomst mellem Parterne.

Klagerens Voldgiftsmænd — to Repræsentanter fra Forbundet — stemte imod denne Afgørelse, og Forbundet anlagde derefter Sag ved Østre Landsret med Krav om, at Voldgiftsretten blev dømt til at genoptage Sagen og paakende den i Realiteten.

Østre Landret gav Dom efter de sagsøgtes Paastand, idet Retten ikke fandt, at det for Voldgiften indbragte Spørgsmaal faldt ind under Voldgiftsrettens Kompetence.

Denne Dom appellerede Forbundet til Højesteret, der omstødte Østre Landsrets Dom og fastslog, at Tvisten i k k e omfattede Spørgsmaalet om Kontraktens Ophævelse, men Spørgsmaalet om, hvorvidt Læremesteren havde misligholdt sine Forpligtelser, og om hvorvidt Lærlingen havde berettiget Grund til en Ophævelse af Kontrakten.

Det hedder i Højesterets Dom, der er enstemmig afsagt af 9 Dommere:

»Efter det foreliggende maa Tvisten for den efter Begæring af Lærlingens Fader afholdte Voldgift antages at have angaaet, dels Spørgsmaalet, om Læremesteren havde misligholdt sine Forpligtelser med Hensyn til Lærlingens Uddannelse, dels Spørgsmaalet, om Lærlingen havde opført sig saaledes, at Læremesteren var berettiget til at hæve Lærekontrakten, og kun i Forbindelse hermed den Indsigelse, at Kontrakten var hævet ved Overenskomst. Da Afgørelsen af de nævnte to Spørgsmaal ifølge Lov Nr. 120 af 7. Maj 1937 om Lærlingeforholdet § 22 jvf. § 17, Stk. 1, Nr. 2, jvf. §§ 11 og 16, Stk. 1, Nr. 2, skal afgøres ved Voldgift, vil den af Appellanten nedlagte Paastand være at tage til Følge som nedenfor anført.
Sagens Omkostninger for begge Retter findes at burde ophæves.

T h i k e n d e s f o r R e t :

Den fornævnte, Lærling P. H. A., vedrørende Sag bør af Voldgiften tages under Paakendelse.
Sagens Omkostninger for begge Retter ophæves.«

Sagen er særdeles betydningsfuld, da den slaar fast, at Voldgiftsretten ikke kan afslaa at behandle en Sag ved at henholde sig til, at en i denne Forbindelse bagatelagtig Strid om Opsigelse er uafklaret.

Iøvrigt kan det oplyses, at Højesteret den 4. November 1938 ligeledes har afsagt Dom for, at Voldgiftsretten er kompetent til at paadømme en Sag om Erstatning for mangelfuld Uddannelse selv om Læreprincipalen er villig til at afgive Erklæring om, at Lærlingen er udlært og har opnaaet Duelighed i Faget.

Dette er lige saa betydningsfuldt, thi hidtil har Voldgiftsrettens Vægring ved under saadanne Forhold at behandle Sagen, ført til, at der har maattet anlægges Retssag og at Beviset for mangelfuld Uddannelse først har kunnet tilvejebringes, efter at Lærlingen havde haft en eller flere Pladser som Medhjælper.

Uberettiget Bortvisning.

Ved Sø- og Handelsretten har Frk. A. S. faaet tilkendt Kr. 171,68 for uberettiget Bortvisning fra sin Plads hos Iscreamfabriken »Thule«.

Frk. S., der i mere end 3 Maaneder havde været beskæftiget i Firmaet, havde den 15. Februar følt sig arbejdsudygtig paa Grund af en Tandbyld, men endskønt hun ikke havde sovet om Natten, indfandt hun sig alligevel i sin Plads en halv Time efter Kl. 4, da hun skulde paabegynde sit Arbejde.

Hun blev opsagt til øjeblikkelig Fratrædelse og fik Løn udbetalt til Ugens Slutning den 17. Februar. Ved Bortvisningen gav hun Kvittering for at have modtaget sit Rest-Tilgodehavende.

Firmaet gjorde gældende, at Bortvisningen var berettiget. Det erkendte, at hendes Forsinkelse den paagældende Dag var begrundet af Sygdom, men at hun nogle Gange tidligere var kommen for sent og var blevet advaret herimod, ligesom det paastod, at Erstatningskravet var bortfaldet paa Grund af den afgivne Saldokvittering.

Retten fastslog, at der ikke fra Frøken S.'s Side forelaa nogen Forsømmelse, der kunde give Aarsag til Bortvisningen, saaledes at den tidligere givne Advarsel ikke var overtraadt, og da Funktionærlovens § 13 indeholder en Bestemmelse om, at der ikke ved Aftale mellem Parterne kan fraviges fra Loven til Ugunst for Funktionæren, var hendes Krav ikke afskaaret paa Grund af den afgivne Saldokvittering.

Firmaet blev derfor dømt til at betale efter Sagsøgerens Paastand.

Stort Medhjælper-Stævne paa Møn. ★

SØNDAG DEN 4. JUNI
for de sjællandske og lolland-falsterske Afdelinger.

Kl.. 10,30 samles Deltagerne i »Skydevænget« i Stege, hvor Frokosten indtages,

Kl. 12 køres samlet til Møns Klint, hvor de vigtigste Seværdigheder besøges,

Kl. 15: fælles Kaffebord paa Hotel »Store-Klint«.
Stævnetale af
Herr Viceforretningsf. Viggo Pedersen, Kbh.

Kl. 16,30 køres samlet tilbage til »Skydevænget«, hvor Aftensmaden indtages.

Kl. 19—1 Stort Bal til et 6 Mands prima Orkester
m. fl. Overraskelser.

Reservér allerede Dagen og søg yderligere Oplysninger hos Afdelingerne, der har faaet tilsendt nærmere Program.

Anmeldelsesfrist senest Fredag den 26. Maj, hvilket bedes nøje overholdt.

I »Skydevænget« vil kunne serveres smaa varme Retter til billig Pris.

Stævneudvalget lover et absolut godt Sommerstævne og anbefaler stor Tilslutning.

P. U. V.
V. B. Petersen,
Stege Afd.

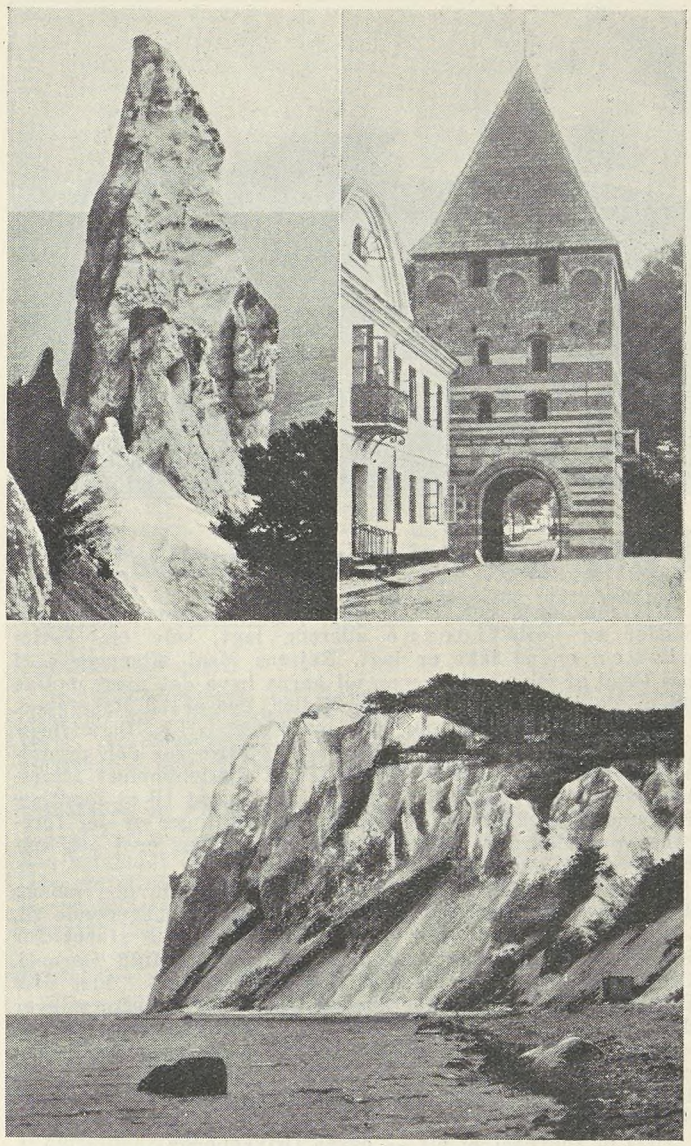

Ugentlig Opsigelsesvarsel gælder til Lønningsdag.

Forbundet har paa et Medlems, Frøken E. H.s Vegne anlagt Sag mod Konfekturehandler H. Christensen, København, til Betaling af Restløn i Anledning af Medlemmets uberettigede Afskedigelse.

Medlemmet, der blev syg efter at have været ansat i Firmaet i ca. 3 Uger, havde ved Fratrædelsen underskrevet en Erklæring om, at hun erkendte ikke at kunne bestride sin Plads fyldestgørende og ikke at have yderligere Krav paa Firmaet.

Sagsøgte paastod sig principielt frifundet, subsidiært frifundet mod Betaling af en Uges Løn, hvilket han begrundede med, at Frøken H. kunde opsiges til en hvilken som helst Dag i Ugen.

Retten tog ikke Hensyn til Sagsøgtes Paastand om, at Funktionærlovens § 13 kun omfatter Aftaler, der afsluttes ved Kontraksforholdets Indgaaelse, men ikke Aftaler, der indgaas under Forholdets Forløb, idet Retten udtaler, at denne snævre Fortolkning strider baade mod Bestemmelsens Ordlyd og dens Formaal.

Endvidere udtaler Retten, at der ikke kan gives Sagsøgte Medhold i, at han kun er pligtig til at betale 1 Uges Løn, idet Ugevarslet maa gives til den aftalte Lønningsdag.

Da Opsigelsesvarslet var 1 Uge og Lønningsdagen Lørdag, og da Bortvisningen havde fundet Sted Mandag den 12. December, kunde Forholdet tidligst bringes til Ophør Lørdag den 24. December, og Frøken H. fik derfor tilkendt det paastaaede Beløb.

Vejere og Afskrivere hører under Funktionærloven.

I Anledning af, at Københavns Frihavns Aktieselskab havde tilbageholdt en Del af en Vejers og en Afskrivers Løn under Sygdom, saaledes som man var berettiget til i Henhold til Overenskomst med Forbundet, har Forbundet gjort gældende, at Funktionærloven maatte omfatte Afskrivere og Vejere, og at Overenskomstens Bestemmelser om Lønfradrag i Sygdomstilfælde derfor maatte være bortfaldet.

Da Frihavns-Aktieselskabet ikke vilde godkende denne Opfattelse, anlagde Forbundet Sag paa de 2 Medlemmers Vegne og krævede den tilbageholdte Løn udbetalt, og i dette Krav har Sø- og Handelsretten givet Forbundet Medhold.

Retten, der har undersøgt Arbejdsforholdene paa Stedet, er efter en samlet Vurdering af Vejernes Uddannelse, Ansættelsesvilkaar, særlige Organisation, Arbejde og de dem paahvilende Pligter samt den faste Tilknytning, som de efter Overenskomstens Regler har til Frihavns-Aktieselskabet, kommen til det Resultat, at de faste, ugelønnede Vejere er at anse som Funktionærer og i Overensstemmelse med Forhandlingerne paa Rigsdagen om Funktionærloven maa Retten mene, at Overenskomstens Regler for Sygdom maa anses for bortfaldet som stridende mod Funktionærlovens § 13 og erstattet af Lovens § 5.

Frihavns-Aktieselskabet har senere appelleret Sagen til Højesteret, der endnu ikke har afsagt Dom i Spørgsmaalet.

Husk Medhjælpersangbogen ★ Pris Kr. 1.75.



I Aar skal vi feriere i Tisvilde!

Før man aner det, er vi midt i Feriesæsonen. De fleste Steder er Ferietiderne allerede lagt, selv om Ferieplanen endnu ikke er lagt. Rejsens Maal afhænger jo i høj Grad af Økonomien, man vil gerne have det mest mulige ud af de i Reglen spartanske Midler, der er til Raadighed.

Efter at Forbundet nu har overdraget »H.K. Strandhus« i Karlslunde til »Folke-Ferie«, kan der ikke for den organiserede Medhjælper være megen Tvivl. Feriehjemmet »Borshøjgaard« staar fra Søndag den 14. Maj parat til at modtage Forbundets Medlemmer. — Mange Forbedringer er der foretaget paa Gaarden, saaledes at Feriehjemmet er i saa velholdt Stand, som man kan forlange det.

Vi omtaler andetsteds vor nye Økonoma. som dog mange af Borshøjgaards tidligere Gæster vil nikke genkendende til, idet Fru Botved Nielsen i de senere Aar har staaet for Køkkenet. For Forplejningen er der saaledes fuld Garanti. Og Omgivelserne — for Tisvilde, er Tisvilde — kan ikke beskrives. Egnens vidunderskønne Omgivelser vil for enhver der har tilbragt Ferien her, staa uudslettelig i ens Bevidsthed.

Pensionsprisen er i Forhold til Pensionspriserne paa Egnen meget lav, kun 4 50 i Tiden indtil 14. Juni og i Perioden 15. August — 1. September; i Tiden 15. Juni — 14. August Kr. 5,50.

Heri er indbefattet alt — ogsaa Drikkepenge.

Week-end-Ophold kan ogsaa faas paa Feriehjemmet og koster, hvis Middag ønskes baade Lørdag og Søndag Kr. 7,25 og uden Middag om Lørdagen Kr. 5,75.

Vi opfordrer vore Medlemmer til at benytte sig af dette enestaaende Tilbud om at benytte vort eget Feriehjem i denne Sommer.

Omgivelserne. Kostforholdene. Betjeningen, kort sagt alt er saa godt, som det kan ønskes, og en bedre Udnyttelse af sin Sommerferie kan man ikke opnaa paa saa bilige Betingelser noget Sted.

Bestilling paa Ferie- og Week-end-Ophold kan indsendes til Hovedkontoret, Vestre Boulevard 43, København V. For de københavnske Medlemmers Vedkommende kan Indtegning ogsaa ske til Københavns Afdeling, Gl. Kongevej 1 E, hvortil ogsaa personlig Henvendelse kan ske mellem Kl. 18—20, Lørdag undtaget.

Medlemstilgangen i Marts Maaned

har været særdeles tilfredsstillende, idet der er indgaaet 729 Nyindmeldelser, hvoraf 349 er pr. 1. Marts og 380 er pr. 1. April.

Dette Resultat overgaas i Aarets Løb kun af Tilgangen i Juli, der var usædvanlig stor paa Grund af Brugsforeningsmedhjælper-Foreningens Tilslutning, og af Tilgangen i November Maaned, der var paa 731 Medlemmer.

Resultatet for de enkelte Afdelinger stiller sig saaledes:

København	273	Aalborg	18
Odense	86	Slagelse	18
Aarhus	43	Randers	14
Esbjerg	33	Sønderborg	14
Horsens	27		

Helsingør og Nyborg hver 9, Bogense, Hjørring, Kolding, Ringkøbing og Viborg hver 8, Thisted 7, Holstebro, Nakskov og Vejle hver 6, Assens, Herning, Køge, Næstved, Silkeborg og Skive hver 5.

Dernæst har 44 Afdelinger et Antal Nyindmeldelser paa 4 og derunder.

— — —

Kraftanstrengelserne i Marts Maaned maa ikke efterfølges af en Afslappelse i de kommende Maaneder. Selv om Sommeren efter den hidtidige Opfattelse ikke egner sig til Agitation saa godt som Vintermaanederne, er der ingen Tvivl om, at der ved et energisk Arbejde af den enkelte vil kunne opnaas gode Resultater. Man kan jo lige saa godt tale med en Kammerat paa Arbejdspladsen eller i Pensionatet om Organisationen om Sommeren som om Vinteren, og da det er den personlige Agitation, som giver de største Resultater, gælder det netop om at benytte Sommermaanederne, der ikke egner sig til Afholdelse af indendørs Møder, til en kraftig personlig Agitation.

Derfor Kolleger, skal vi være enige om, at vi nu allesammen tager fat saaledes, at Sommermaanederne ikke bliver en Stagnationsperiode agitationsmæssigt set, men derimod en Fortsættelse af Vinterens udmærkede Tilgang.

Vinterhalvaaret bragte os en Tilgang paa 4036 Medlemmer.

Skal vi prøve paa at opnaa et tilsvarende Resultat i Sommerhalvaaret?

Sommerstævnet paa Møn.

I Lighed med tidligere afholdes — som andetsteds nævnt — stort Sommerstævne med Tilslutning fra de sjællandske og lolland-falsterske Afdelinger.

Stævnet er i Aar henlagt til Stege og Møns Klint, og Stævneudvalget — Næstved, Vordingborg og Stege Afd.s Formænd — har anlagt Stævnet som et virkelige Sommerstævne med Besøg paa en af Danmarks største Seværdigheder — Møns Klint — hvor især det i afvigte Efteraars stedfundne kæmpemæssige Klinteskred bør nævnes.

Den idylliske Ø maa anses for egnet til Samlingssted paa Aarets bedste Tid, og man maa ikke lade sig afskrække af Forbindelsesmulighederne til »Fastlandet«, idet disse er de bedst mulige.

Der vil i mest muligt Omfang blive sørget for, hvad man kalder »et rigtigt Stævne« i saavel agitatorisk som kammeratlig Henseende.

Som Erstatning for den ellers gængse Procession vil hver Afdelings Rutebil eller -biler blive dekoreret med agitatoriske Opraab og lign. paa Turen gennem Øen.

Altsaa: Vi mødes paa Klinten den 4. Juni.

P. U. V.

V. B. Petersen.

Vor nye Økonoma paa „Borshøjgaard".

Gennem 14 Sæsoner ledede Fru Nelly Hansen Feriehjemmet »Borshøjgaard« paa en saadan Maade, at der aldrig er forekommet en eneste Klage, og alene den Omstændighed, at Fru Hansen Aar efter Aar vendte tilbage, er jo i sig selv et Bevis for den Tilfredshed, der herskede i Medlemskredse med Fru Hansens Drift med Gaarden.



Edith Botved Nielsen.

Det er derfor klart at vort Forbund ved Fru Hansens uventede Død blev stillet overfor en vanskelig Opgave ved at finde en Erstatning for Fru Hansen.

Imidlertid er der nu truffet Overenskomst med Fru Hansens Datter, Fru Edith Botved Nielsen, om Overtagelse af Økonomastillingen.

Fru Botved Nielsen har gennem flere Aar været Køkkenchef paa Borshøjgaard og har saaledes haft, ikke alene Ansvaret for, men ogsaa Æren af den gode Forplejning som vort Feriehjem har haft Ry for og vundet mange nye Venner ved. Vi er derfor ikke i Tvivl

om, at det trufne Valg med Tilfredshed vil blive hilst af »Borshøjgaard«s mange Venner, der i Aarenes Løb har besøgt Feriehjemmet, og da Fru Botved Nielsen ligesom Moderen er i Besiddelse af et elskværdigt og vindende Væsen, tvivler vi ikke om, at det vil lykkes Fru Nielsen at fortsætte under Fru Nelly Hansens Motto, nemlig at gøre »Borshøjgaard« til et Mønster-Feriehjem for alle H. K.s Medlemmer.

Ferieloven.

Idet vi henviser til den udførlige Omtale i Medlemsbladet for den 1. April om Ferieloven, derunder Spørgsmaalet om Indløsning af Feriemærkerne, Retten til Ferie, dens Længde o. s. v., skal vi paa Grundlag af et nyt Cirkulære, som Socialministeriet har udsendt, give enkelte supplerende Oplysninger:

Provisionslønnedes Ferieret.

Der er gjort Tvivl gældende, om Ferieloven omfatter Personer, der helt eller delvis er lønnet med Provision saasom Handelsrejsende, Forsikringsagenter og lign.

I Cirkulæret slaas fast, at det afgørende er, om den beskæftigede staar i Tjenesteforhold til en Arbejdsgiver eller ikke. Personer, der staar i Tjenesteforhold til en Virksomhed, er omfattet af Loven, medens dette f. Eks. ikke er Tilfældet for saadanne, som maa betragtes som selvstændige Næringsdrivende f. Eks. Handelsagenter (jvf. Næringslovens § 57), Hovedagenter, Inspektører for Forsikringsselskaber og Erhvervsagenter, der tegner Forsikringer i deres Fritid uden at staa i Tjenesteforhold til Forsikringsselskabet.

Om provisionslønnedes Feriegodtgørelse hedder det, at Vanskelighederne med Hensyn til Fastsættelsen heraf omfatter Udskillelsen af den Del af det udbetalte Beløb, der ydes som Erstatning for særlige Omkostninger (Rejseudgifter m. v.), fra det Beløb, der som det egentlige Arbejdsvederlag skal danne Grundlag for Feriegodtgørelsens Beregning.

Det slaas fast, at hvor der er Uenighed til Stede mellem Virksomheden og den beskæftigede om, hvor stor en Del af det oppebaarne Beløb, der er Arbejdsindtægt og dermed giver Ret til Feriegodtgørelse, og hvor stor en Del, der er medgaaet til Dækning af Udgifter, kan det være vejledende, hvad den beskæftigede har opgivet som skattepligtig Indkomst uden Fradrag af Skatter og Afgifter.

Det hedder endvidere, at da den beskæftigede ikke har Krav baade paa sædvanlig Løn i Ferietiden og Feriegodtgørelse, gælder det for Personer, der helt eller delvis er lønnede med Provision, at de, hvis de faar Provision ogsaa af de Ordrer, som under deres Ferie indgaar fra det Omraade, der er henlagt til dem, ikke har Krav paa baade at oppebære denne Provision og at erholde Feriegodtgørelse af den af dem i den øvrige Del af Aaret indtjente Provision.

I Tilfælde, hvor de paagældende fratræder Tjenesten midt i Ferieaaret, har de dog i alle Tilfælde Krav paa Feriegodtgørelse for den i den forløbne Del af Ferieaaret indtjente Arbejdsløn (med Fradrag af Omkostninger).

Ikke-fuldtbeskæftigede har Ret til Ferie.

Medens Loven med visse Modifikationer kræver som Betingelse for at have Ferieret, at den enkelte Arbejdsperiode skal have en Varighed af mindst 6 sammenhængende Arbejdsdage, er det uden Betydning for Retten til Ferie, om den paagældende udfører Arbejde i normal Arbejdstid eller kortere, enten fordi han arbejder i flere Virksomheder, eller fordi han overhovedet kun har en begrænset daglig Arbejdstid, dog saaledes, at den Feriegodtgørelse, som det paahviler Arbejdsgiveren at udrede, staar i Forhold til Størrelsen af den udbetalte Løn.

Ferieret fra flere Arbejdssteder.

Der vil kunne erhverves Ferieret paa flere Arbejdssteder samtidig, saaledes at en Person, der har Beskæftigelse for flere Arbejdsgivere — hvad enten disse Beskæftigelser er sideordnet eller er delt i Hoved- og Bierhverv — erhverver Ret til Ferie og Feriegodtgørelse over for samtlige Arbejdsgivere efter Lovens almindelige Regler.

Værnepligtiges Ferie.

Som meddelt i sidste Nummer af Bladet giver Indkaldelse til Militærtjeneste ikke Ret til Feriegodtgørelse og Ferie det følgende Aar.

Ferieberettigede, der aftjener deres Værnepligt under hele den normale Ferieperiode, saaledes at de ikke i Ferieperioden har Lejlighed til at holde Ferie, kan faa udbetalt Feriegodtgørelse uden for Lovens normale Ferieperiode.

Hvis de paagældende er i Stand til at holde deres Ferie, inden Ferieperioden begynder, altsaa i Tiden mellem 1. April og 2. Maj, kan de faa Adgang til at faa Feriegodtgørelsen udbetalt i dette Tidsrum mod sædvanlig Attestation. Hvis dette ikke lader sig gøre, vil de kunne faa Feriegodtgørelsen udbetalt efter Ferieperiodens Udløb, naar de ved Paategning i Feriemærkebogen, af deres Arbejdsgiver, Arbejdsløshedskasse eller vedkommende sociale Udvalg faar en Tilkendegivelse af, at de paa Grund af Aftjening af Værnepligt ikke har kunnet holde Ferie inden for Lovens Ferieperiode.

Kvinder, der forlader Faget.

Hvis en ferieberettiget Kvinde overgaar til Arbejde i Hjemmet, vil hun faa Feriegodtgørelsen udbetalt enten i Ferieperioden, naar det sociale Udvalg attesterer, at der skal holdes Ferie, eller ved Udløbet af Ferieperioden, naar det sociale Udvalg ved en Paategning i Feriemærkebogen attesterer, at de paa Grund af Overgang til Arbejde i Hjemmet i Ferieperioden ikke har kunnet holde Ferie.

Ophold i Udlandet.

En ferieberettiget, der i hele den normale Ferieperiode opholder sig i Udlandet, vil kunne faa Feriegodtgørelse udbetalt ved Ferieperiodens Udløb, naar det godtgøres, at paagældende i hele Ferieperioden har haft Ophold i Udlandet.

Udbetaling af Feriegodtgørelse ved Dødsfald.

Saafremt en ferieberettiget er afgaaet ved Døden, forinden han har holdt den ham tilkommende Ferie, vil den opsparede, ikke udredede Feriegodtgørelse mod fornøden Legitimation kunne udbetales umiddelbart efter Dødsfaldet til den, der forestaar Skiftet.

Fortabelse af Feriegodtgørelsen.

Efter Udløbet af det Ferieaar, i hvilket den paagældende Ferie skulde have været holdt, vil der ikke blive Spørgsmaal om Udbetaling af Feriegodtgørelse for den sidst forløbne Ferieperiode.

Feriegodtgørelse, der ikke er hævet inden Udløbet af det Ferieaar, i hvilket det skulde have været udbetalt, indgaar i Feriefonden.

De ekstraordinære Militærindkaldelser.

I Anledning af de foretagne Indkaldelser til ekstraordinær Militærtjeneste og det derved opstaaede Spørgsmaal om Medhjælpernes Ret til Løn under disse Indkaldelser skal vi gøre opmærksom paa, at Funktionærlovens § 6, der omhandler Problemet, lyder saaledes:

„Funktionærens Fraværelse paa Grund af Indkaldelse til Efteraarsmanøvrer eller andre kortere Indkaldelser betragtes som lovligt Forfald for Funktionæren."

Paa dette Tidspunkt kender vi ikke Indkaldelsens Ordlyd eller Varigheden af den Tjeneste, Soldaterne indkaldes til, men vi er af den Opfattelse, at Indkaldelsen maa henhøre under de i § 6 nævnte »kortere Indkaldelser«. Saasnart det kan siges mere afgørende, skal Meddelelse omgaaende blive udsendt til Afdelingerne.

Vi maa derfor advare vore Medlemmer mod at affinde sig med, at de ikke har Ret til Løn, og vi beder om at faa alle Sager, hvor der er Tvivl, eller hvor Arbejdsgiveren nægter at betale Løn, indsendt til Fobundet.

Det faglige Arbejde.

I Tiden fra 15. Marts til 15. April er der afsluttet 18 nye Overenskomster og 2 Lønaftaler, samt fornyet 12 Overenskomster og oprettet 2 Tillæg til bestaaende Overenskomster.

Konflikter.

Konflikt er løbende med:
Læsø Brugsforening og
Charlottenlund Koloniallager, Jægersborg Allé.

Aflyste Strejker.

Den overfor
Kolonialfirmaet Martin Malbergs Eftf. ved Henning Hopff, Horsens, og den overfor
Farve- og Tapethandlerfirmaet Marinus Johansen, Aarhus,
varslede Strejke er aflyst, efter at begge de nævnte Firmaer har underskrevet Overenskomst.

Advarsel!

Udvis Forsigtighed ved Kapitalindskud.

Som saa ofte før benytter Forbundet given Lejlighed til at tilraade Medlemmerne den allerstørste Forsigtighed ved at anbringe Penge i en Virksomhed — som kontant Depositum, »Indskud« eller Laan — for at opnaa en Stilling.

Der finder til Stadighed megen Svindel Sted paa dette Omraade, og mangen godtroende Medhjælper har set sine surt erhvervede Sparepenge eller sine Paarørendes til Formaalet laante Penge gaa Fløjten hos en Svindler, hvis gyldne Løfter om god Plads og rige Fremtidsmuligheder ikke var andet end Løgn og Bedrag for at lokke Ofrets Penge til sig.

Vi maa derfor paa det bestemteste fraraade vore Medlemmer at udbetale kontante Penge i saadanne Tilfælde, og skulde de kende Medlemmer, der har gjort dette, opfordrer vi dem til at søge Organisationens Bistand for at komme fri af Forholdet, thi det er for sent, naar først Virksomheden er Konkurs, og Beløbet er saa ikke engang priviligeret Fordring i Boet.

Der kan selvfølgelig forekomme legitime Tilfælde, hvor et Firma forlanger Depositum af en Medhjælper for betroede Midler, men ogsaa i saadanne Tilfælde opfordrer vi til at søge Forbundets Assistance, dels for at faa Firmaets Soliditet og Hæderlighed undersøgt, dels for at faa Hjælp til at faa Midlerne juridisk forsvarligt sikrede, saa de ikke inddrages i Virksomhedens Drift eller tabes, hvis Forretningen gaar fallit.

— — —

Vi advarer samtidig vore Medlemmer imod at indlade sig med en »Fabrikant« J. Frandsen, Villa »Skrænten«, Tebbestrupvej 44, Randers, der i »Jydske Tidende« har indrykket en Annonce om en Medhjælper til Pasning af mindre Oplag og forlanger 250 Kr. i kontant Depositum af Ansøgerne.

Et Medlem, der fandt »Fabrikanten«s Annonce og senere Skrivelse noget mistænkelig lod Afdelingen undersøge Sagen, og det viser sig, at »Fabrikanten« tidligere gentagne Gange er straffet for Svindel.

Forbundet har derefter ladet indgive Politianmeldelse paa ham for Forsøg paa Bedrageri.

Fra Afdelingerne.

Næstved. Generalforsamling afholdes **Torsdag den 11. Maj** Kl. 20,15 paa »Bygningen«. Sædvanlig Dagsorden. Bestyrelsen

Odense. Ordinær halvaarlig Generalforsamling afholdes som nedenanført: Odense Central Afdeling Mandag den 8. Maj Kl. 20. Odense Kolonial-Afdeling Tirsdag den 9. Maj Kl. 20. Odense Kommunal-Kontor-Afdeling Fredag den 12. Maj Kl. 20. Odense Kontor-Afdeling Onsdag den 10. Maj Kl. 20. Odense Manufaktur-Afdeling Torsdag den 11. Maj Kl. 20. — Dagsorden i Henhold til Lovene. Forslag, der ønskes behandlet paa Afdelingsgeneralforsamlingerne maa være Kontoret i Hænde senest den 4. Maj. — Repræsentantskabsgeneralforsamling afholdes Mandag den 15. Maj Kl. 20. — Alle Generalforsamlinger afholdes i Afdelingens Lokaler. Bestyrelsen.

Slagelse. Afdelingen afholder ordinær, halvaarlig Generalforsamling **Tirsdag den 9. Maj** Kl. 20,00 præc. i den grønne Sal i Forsamlingsbygningen, Eriksgade, med sædvanlig Dagsorden, hvorunder Regnskabsaflæggelse for det forløbne Aar. Forslag, der ønskes behandlet paa Generalforsamlingen skal senest 4 Dage før dennes Afholdelse være indsendt til Formanden. Generalforsamlingen er det rette Forum, hvor Medlemmerne kan udtale sig, hvorfor det forventes, at alle Medlemmer møder, og naturligvis præcis.

Viborg. Afdelingen afholder halvaarlig Generalforsamling **Tirsdag den 9. Maj** Kl. 20 paa Forsamlingsbygningen. Dagsorden efter Lovene. — Alle Medlemmer bør give Møde. Bestyrelsen.

Dansk Dommer- og Politikontoristforening

Fremgang.

For første Gang siden Tilslutningen til H.K. i 1936 har Medlemmerne vist, at de ikke har mistet Interessen for Organisationsarbejdet, og Bestyrelsens Forventninger med Hensyn til Amtsmøderne synes heldigvis at skulle gaa i Opfyldelse.

Henstillingen i Bladet for Marts til Medlemmerne om at møde op har saaledes ikke været forgæves, idet Mødedeltagelsen paa de nu Landet over afholdte Møder har været langt bedre, end vi havde turdet haabe efter den tidligere Tilslutning til vore Møder, og derfor siger vi Medlemmerne Tak. Særlig skal fremhæves Møderne i Aarhus, Skive, Thisted, Holstebro, Tinglev og Odense, hvor Mødeprocenten for Medlemmerne ingen Steder var under 75 og enkelte Steder endda meget tæt ved 100. Endvidere viste det sig ved de fleste Møder, at Medlemmerne havde formaaet at faa flere uorganiserede Kolleger med til disse, hvilket aldrig før er sket, og som vi derfor tager som et synligt Tegn paa en voksende aktiv Interesse for Organisationsarbejdet.

Imidlertid er det ikke alene Mødedeltagelsen, der har vist Fremgang, men ogsaa Medlemsantallet har for første Gang siden Tilslutningen gjort et pænt Spring opad, idet vi siden Mødernes Begyndelse har modtaget 31 Nyindmeldelser, hvortil kommer en yderligere Tilgang af 11 organiserede Kolleger paa forskellige Retskontorer, der nu har faaet bragt deres Medlemsskab til Foreningen i Orden.

Dette viser, at Medlemmerne har forstaaet Betydningen af Bestyrelsens Redegørelse paa Møderne og straks har taget fat paa deres Opgave inden for Organisationsarbejdet: Omvendelsen af deres uorganiserede Kolleger. Og efter de Tilsagn, der blev givet os paa Møderne, skulde vi ikke behøve at nære nogen Frygt for, at de skulde svigte os i dette Arbejde, tværtimod, men det vilde ogsaa være katastrofalt. For, som jeg skrev i Martsbladet, som det atter blev gentaget paa Møderne, og som det paany vil blive fremhævet i den Redegørelse, som meget snart vil blive tilsendt Medlemmerne til Støtte i Agitationsarbejdet: En Gennemførelse af det nu paabegyndte Arbejde til Sikring og Forbedring af de opnaaede Resultater kræver en langt, langt større Støtte og Tilslutning fra Kollegerne end nogensinde tidligere.

Derfor maa der fremtidig kun være Fremgang, Fremgang og atter Fremgang, lige til vi er ved Maalet:

Ingen uorganiserede Kolleger!

Bestyrelsesmøde

afholdes Søndag den 30. April 1939 paa Forbundets Hovedkontor i København, paa hvilket bl. a. skal behandles følgende Sager:

Fastsættelse af Dagsorden og Program for Tillidsmedlemsmødet i Juni d. A.

Tidspunktet for Fremsættelse af Krav om Dommer- og Politikontoristernes Tjenestemandsansættelse.

Endelig Godkendelse af Kollegafortegnelsen ogd ermed følgende Redegørelse.

Regulativets Forbedring.

Ekstraskrivernes Overgang til time- eller fastlønnede Kontormedhjælpere.

Lønudbetaling til Dommer- og Politikontorister under Indkaldelse til Militærtjeneste.

Sommerferiens Varighed.

Kommunal Kontormedhjælper Tidende

Redigeret af **Viggo Hougaard**, Holbæk.

Lovgivningsmagten og Kommunerne.

I de sidste Par Rigsdagssamlinger er der flydt en jævn Strøm af Love fra Rigsdagen ud til Kommuner og Amtskommuner.

Dette vilde der i og for sig intet være at sige til, om blot Lovene var affattet paa en saaden Maade, at det var til for almindeligt dødelige Mennesker med nogenlunde Gegavelse at begribe, hvad der er Hensigten med denne eller hin Lov.

Men det er ligesom om der er en Tendens til at gøre Lovene mere besværlige og indviklede i Affattelsen, saaledes at der er aabnet Muligheder for mange forskellige Opfattelser og Fortolkninger.

Vi er ikke i Tvivl om, at der fra Rigsdagens Side intet bevidst tilstræbes i saa Henseende; men noget mere Klarhed og Enkelhed var ikke af Vejen. Vi har jo bl. a. i Dagspressen fornylig set haarrejsende Eksempler paa, hvor indviklet man kan skrive enkelte Lovparagraffer (Ændringerne i Retsplejeloven).

Og som det er gaaet med denne Lov, er det sket med mange andre Love. Centraladministrationens Embedsmænd har haft en Finger med i Spillet. Og det er formentlig det der — efter manges Opfattelse — i for høj Grad mærkes. Vel er det godt, at der er Jurister til at skrive Lovene og ogsaa til at fortolke dem. Men ærligt talt, det vilde ikke være af Vejen, om disse Mennesker forstod at sætte sig ind i almindelige borgerlige Menneskers Opfattelse af, hvordan Love læses og forstaas.

Vi maa jo nemlig ikke glemme, at langt de fleste Kommuner her i Landet — Landkommunerne — endnu savner den fornødne tekniske Bistand og derfor er henvist til ved egen Hjælp at finde ud af hele det Kompleks af Love, som udgør Kommunaladministrationen. Og er det svært for Folk med en nogenlunde god Skoleuddannelse, saa er det sandelig endnu sværere — for ikke at sige umuligt — for disse jævne Mennesker at forstaa Tanken og Meningen i mange af vore Kommunallove. Tænk blot paa Kommuneskatteloven med sit Afsnit om Erhvervsbeskatning, og paa Socialloven med flere.

Ingen vil kunne bebrejde disse Mennesker, om de har »deres egen Facon« at fortolke disse Love paa. De kan simpelthen ikke.

Nej, Lovene bør skrives i et klart, letlæseligt og forstaaeligt Sprog, saa der er Muligheder for, at alle Kommunalfolk kan forstaa dem.

Det bør være Løsenet. Og det skulde ogsaa være muligt.

Vinterens Arbejde.

Vi bringer i sammentrængt Form Oplysninger om Afslutning paa Vinterarbejdet fra flere kommunale Klubber. Der er efterhaanden kommen god Gænge i dette Arbejde, glædeligvis.

Sjælland.

Det sidste sjællandske Instruktionsmøde i Sæsonen 1938—39 afholdtes Søndag den 12. Marts paa »Ritz« i København, hvor Kommunaldirektør C. A. Hansen, Holbæk, holdt et ypperligt Foredrag om: »Købstadkommunernes Udvikling i den sidste Menneskealder«. Der var 81 Deltagere. Vi skal senere bringe et sammentrængt Uddrag af Foredraget.

Vestjylland.

Som tidligere omtalt har nu ogsaa Kollegerne i Vestjylland paabegyndt Afholdelse af Instruktionsmøder. Søndag den 12. Marts afholdtes det første med Deltagelse af 51 Funktionærer fra Herning, Holstebro, Lemvig, Nykøbing M., Skive, Struer og Thisted. Kursus'et afholdtes i Byraadssalen i Nykøbing M., hvor Vilh. Jacobsen bød Velkommen og derefter holdt Foredrag om: »Fremtidens Undervisningsform«. Efter Frokostpausen holdt Kæmner A. Christensen, Struer, Foredrag og demonstrerede forskellige nye Kontormaskiner. Der sluttedes af med et Foredrag af Fuldmægtig Fischer, Randers, der talte om det daglige Arbejde paa et Socialkontor.

Den 23. April afholdtes det andet Kursus med Foredrag af Kontorchef Richter, Aarhus, om »Den kommunale Skattelov med særlig Henblik paa Erhvervsbeskatningen«. Derefter var der Udflugt til Ringkøbing Amts Plejehjemsforenings Optagelseshjem ved Struer under Ledelse af Forstander K. Grønne. Der afsluttedes med »Teoretisk Gennemgang af Socialreformen« ved Fuldmægtig Fischer, Randers. Ogsaa denne Gang var der god Tilslutning.

Det gode Resultat af disse 2 Instruktionsmøder har medført, at man nu overvejer til Efteraaret at afholde et maanedligt Møde hele Vinteren igennem, »saadan at vi stadig har noget til alle Kolleger og virkeligt faar et sagligt Udbytte af Kursus'ene«, som en af Deltagerne skriver til os.

Aalborg.

I Aalborg har den derværende Klub i Lighed med tidligere Aar afholdt Studiekreds i Vinter med Emne: Sociallovene. Studiekredsen har været afholdt over 20 Aftener a 2 Timer og sluttede den 10 Marts. Man har gennemgaaet og drøftet de 4 sociale Love: Forsorgsloven, Folkeforsikringsloven, Ulykkesforsikringsloven samt Loven om Arbejdsløshedsforsikring og Arbejdsanvisning. Der har været 19 Deltagere fra Aalborg, Nørre Sundby, Nr. Tranders og Sundby-Hvorup Kommuner. Foruden som nævnt de 4 sociale Love har man ogsaa drøftet ministerielle Afgørelser og Cirkulærer vedrørende Forsorgs- og Folkeforsikringsloven.

Iøvrigt meddeles det os, at der nu under H.K. i Aalborg har været afholdt ialt 5 Studiekredse vedrørende den sociale Lovgivning; i de 2 første deltog udelukkende Medlemmer fra Aalborg, i den 3. ogsaa Deltagere fra Nr. Sundby og Sundby-Hvorup, og i de 2 sidste Deltagere fra alle 4 Kommuner. I alle 5 Studiekredse har deltaget ialt 96 Medlemmer. Vor Kollega, W. Simonsen, Aalborg, har været Leder af alle 5 Studiekredse.

Det kommunale Kursus.

Det 7. Kursus for kommunale Kontorfunktionærer, der arrangeres med Støtte af Den danske Købstadforening, afholdes paa Roskilde Højskole fra 4.—17. Juni. Prisen for Deltagelse er 75 Kr., der dækker Undervisning, Kost og Logi.

Emnet bliver Sekretariatsvirksomhed.

Indtegning maa ske gennem Afdelingen senest den 24. Maj.

Udførligt Program faas hos de kommunale Klubformænd og hos de stedlige Afdelingsformænd.

Besøg i Malmö.

Fællesklubben for Københavns Omegnskommuner agter den 7. Maj som et Led i Klubbens Studiebesøg at aflægge et Besøg i Malmö Kommune, hvor forskellige kommunale Virksomheder vil blive beset.

Samtidig besøges vort svenske Broderforbunds Hovedkontorer.

Landet rundt.

VOR KOLLEGA, Fuldmægtig Herluf Hinrichsen, Kalundborg, godt kendt af de sjællandske Kolleger, er blevet ansat som Kontorchef i Randers Kommune og er tiltraadt Stillingen. Idet vi lykønsker Hinrichsen til Avancementet, bringer vi ham en Tak for den Indsats, han har ydet i Oplysningsarbejdet paa Sjælland som Medlem af Udvalget for de sjællandske Instruktionsmøder.

EN ANDEN af vore Kolleger, Fuldmægtig L. Westergaard, Frederikssund, tidligere Helsingør, tiltræder med det første en Stilling som Sekretær for det sociale Udvalg i Gladsaxe.

DANSK KOMMUNALT ARBEJDERFORBUND har nylig fejret 40 Aars Jubilæum. Forbundet tæller nu 12634 Medlemmer, hvoraf 10662 i København og Resten i 42 Provinsafdelinger.



Medhjælper-Ungdommen

Redigeret af **Henry Gran**, København.

Glade Timer og meget af Interesse!

En af vore Elever, som deltager i Tyskundervisningen pr. Brev — som H.K. yder gratis — skrev for nogle Dage siden i et Brev paa Tysk: »Jeg er glad over H.K. Jeg gaar altid til Sammenkomsterne og Møderne Onsdag Aften. Der har vi mange glade Timer og saa er der jo altid meget, man interesserer sig for.«

Da det er en ung Lærling fra Esbjerg, der har skrevet dette, kan man af Brevet faa et Indtryk af, i hvor høj Grad Ungdomsgruppen i Esbjerg i den forløbne Vinter har forstaaet at vække sine Medlemmers Interesse.

Hvad der gælder for Esbjerg, gælder naturligvis ogsaa for de andre Grupper i hele det øvrige Land. Vi har kun omtalt dette Eksempel for at vise, hvor stor Glæde vore unge Medlemmer kan have, naar de først engang har besluttet sig til at deltage i Forbundets Liv. Der er allerede mange, der gør det, men der er ogsaa stadig en Del, som ikke har fundet ind i Fællesskabet, og dem kan den unge Esbjergensers ligefremme Ord give noget at tænke paa.

Man lærer noget ved vore Møder, og der hersker en god Stemning. Saadan skal det være.

Men nu er det forløbig ikke længere Tiden til Foredrag og Indendørsmøder, nu begynder vi igen at samles i det fri. Det skulde være en mærkelig Ungdom, hvis Hjerte ikke bankede heftigere ved Tanken om at kunne tilbringe de kommende herlige Foraars- og Sommerdage i Selskab med ligesindede Kammerater.

Aftenerne benyttes til smaa Cykleture. Om Søndagen arrangeres større Ture og her benyttes vekselvis Jernbane eller Cykel eller begge Dele.

Snart kommer den dejlige Tid, hvor man kan bade i det fri og slaa sig ned i de herlige Teltlejre.

Ved den ene eller den anden Lejlighed møder man ogsaa Nabogrupper og i Fællesskab arrangeres der Sammenkomster.

Som I ser, er der nok af Muligheder, og vore Ungdomsgrupper gør det mest mulige for at byde hver Deltager noget, som tiltaler hende eller ham. Af vore Ungdomsmedlemmer venter man kun, at de skal komme med aabne Sanser og Vilje til godt Kammeratskab. Det øvrige skal nok komme gennem Samværet i Grupperne.

Den, der endnu staar udenfor, skulde med det første slutte sig til, og saa vil han eller hun snart komme til at tænke som vor unge Sprogelev: I H.K. har vi mange glade Timer. Der er der altid meget, man interesserer sig for!

Vore Pinselejre.

Atter i Aar arrangeres der en stor Lejr ved Gals Klint i Pinsen. Efter alle Solemærker at dømme har alle de Ungdomsgrupper, der afstandsmæssigt paa nogen mulig Maade kan deltage, allerede gjort et stort Arbejde for at faa en virkelig stor Tilslutning denne Gang. Fra Gang til Gang er Tilslutningen øget, men i Aar har vi givet hinanden Haandslag paa at Pinselejren skal forme sig som et virkeligt

Ungdomsstævne

med en hel Teltby for Stævnets Deltagere.

Stævneprogrammet vil i de store Træk blive som de tidligere Gange, altsaa netop saaledes som de unge har ønsket det, nogle enkelte Overraskelser bydes der naturligvis paa. Cirkulære om Enkelthederne udsendes gennem Afdelingerne og Ungdomsgrupperne, hvor man ogsaa ved Henvendelse kan faa yderligere Oplysninger. Lad vor Pinselejr i Aar blive en storslaaet Demonstration for H. K. — Agitér for Tilslutning. — For de Ungdomsgrupper, der ligger for fjernt fra Gals Klint-Lejren arrangeres der ogsaa Pinselejr. — Saaledes arrangerer Aarhus og Viborg Ungdomsgrupper Lejr ved Vosnæs-Pynt, og Randers ved Mariager Færgehave. Se nærmere herom i Programmerne.

Fra Ungdomsgrupperne.

Aarhus. Søndag den 7. Maj i Amaliegades Forsamlingsbygning. Vi deltager i Afdelingens Stiftelsesfest. Fælles Kaffe - Underholdning - Dans. Pris Kr. 1,50. Festen begynder Kl. 19. Billetter skal købes forud paa Kontoret. — **Lørdag-Søndag den 13.—14. Maj:** Week-end Tur til Hadsten Vandrehjem. Nærmere gennem det lokale Maanedsprogram. — **Torsdag den 18. Maj** (Kristi Himmelfartsdag): Heldagscykletur. Start fra Frederiksbergtorv Kl. 9. prc. Turen gaar over Skanderborg, syd om Mossø til Himmelbjerget. Mad medbringes til hele Dagen. Turleder: Jonna. — **Lørdag, Søndag** og **Mandag den 27.—28.—29. Maj:** Pinselejr ved »Vosnæs Pynt«. Start fra Østbanetorvet Lørdag Kl. 15,30, 19,30, 22,15. Pris for fuld Forplejning Kr. 3,00. Indtegning: Telf. 3866, Hans Jensen. Kontortid: 11—13½ og 17—19. — — Ungdomsgruppens Sommerferietur gaar i Aar til Søndervig ved Vesterhavet. Turen arrangeres i Dagene fra **25. Juni—2. Juli.** Pris Kr. 15,00, alt iberegnet.

Bornholm:

Lørdag den 6. Maj:
FORAARSFEST i »Strien«s Lokaler Kl. 21,30.

— **Onsdagene den 10.—24.—31. Maj:** Cykleture. — **Søndag den 21. Maj:** Travetur.

Horsens. Torsdag d: 11. Maj Kl. 19,15. Vandretur til Aabjergskoven. Start fra Mælketorvet (Kontoret). Evt. Sejltur hjem. Turleder: H. C. Stedfortr. Viggo. — **Torsdag den 18. Maj** (Kr. Himmelfartsdag): Besøg paa Bondegaard. Cykletur. Start fra Mælketorvet Kl. 9 Morgen. Madpakke til hele Dagen medbringes og Krus. Kaffe gratis. Hjemme Kl. ca. 20. Turleder: Willy. Stedfortr. Paul. — **Torsdag den 25. Maj** Kl. 19,15: Aftencykletur til Bjerre Kro. Start fra Eksportstaldene. Turleder: Paul. Stedfortr. Thurid og Varla. — **Mandag den 5. Juni** (Grundlovsdag) Kl. 14: Cykletur til Egebjerg. Start fra Nørretorv. Madpakke medbringes. Evt. Bal om Aftenen. Leder: Carl E. - H. C. — — **Sommerferietur: »Paa Cykle Nordsjælland rundt«.** Saafremt tilstrækkelig Deltage'se opnaas paatænkes afholdt en Sommerferietur i Ugen fra den 16.—23. Juli. Vi sejler med »Ydun« herfra Lørdag Aften den 15. til København og har Cykle med, hvorefter vi gennemtravler det skønne Nordsjælland (Oph. paa Vandreherbergene) og hjem igen pr. Damper. Turen kan gøres for ca. Kr. 25,00. Læg din Ferie derefter. Nærmere Oplysninger ved Henvendelse til Ungdomsgruppelederen, Strandg. 39.

København. Program for Maj Maaned: **Mandag den 1.:** Vi deltager i Fællesorganisationens Majdemonstration (Fanen kommer til Stede) Se nærmere det tilsendte Program. — **Tirsdag den 2. Maj: Hollandsk Aften.** Sekretær Frk. **Asta Bojlén** holder Foredrag: Rundt i Holland. En Serie smukke og karakteristiske Lysbilleder, samt en kvik Film forevises. Indlederen besvarer Forespørgsler. Det bliver en interessant Aften, navnlig med Henblik paa Forbundets Hollandsrejse fra den 19.—29. August. — **Onsdag den 3.:** En Aften paa Hotel Folke-Ferie. Mødested: Udenfor Hotellet, Vesterbrogade 41, Kl. 20. Hotellet forevises under Ledelse af Hotelbestyrer Strandberg, hvorefter der arrangeres fælles Kaffebord (50 Øre). — **Fredag den 5.** (Store Bededag): Cykletur til Roskilde og Boserup Skov. Køge og Roskilde Ungdomsgrupper deltager. Mødested: Linje 6.s Endestation, Roskildevejen, Kl. 9. Leder: Henning Rasmussen. — **Tirsdag den 9.:** Kundskabs- og Hukommelseskonkurrence: »Hvem ved hvad -?« i Ungdomshjemmet, Nr. Søgade 27 A, Kl. 20,30. — **Lørdag den 13 og Søndag den 14.:** Week-end Tur til Vandrehjemmet »Torphøj« ved Humlebæk. Start Kl. 19 og 21 fra Posthuset ved Trianglen. Indtegning sker til Turens Leder: Poul Larsen, senest Tirsdag den 9. ds. — **Tirsdag den 16.:** Stor Afslutningsfest for Vinterarbejdet, Webers Selskabslokaler, Linnésgade 25, Kl. 20,30. Tale af Forbundets Hovedkasserer **Aksel Olsson**, derefter det bekendte Shownummer: »En Kort og en Lang«. Fælles Kaffebord og Dans til Kl. 1. (Ballondans med Præmier). Billetter a Kr. 1,25 (alt iberegnet) faas i Ungdomshjemmet og paa Kontoret, Gl. Kongevej 1 E, senest Mandag den 15. Maj. — **Søndag den 21.:** Cykletur til Karlslunde Strand, hvor vi for 1. Gang benytter Ungdomsgruppens nye Loggia, som »Folke-Ferie« velvilligt har stillet til Ungdomsgruppens Disposition de fleste af Sommerens Søndage. Mødested: Toftegaards Plads Kl. 9 (saafremt Vejret tillader det, medbringes Badetøj). — **Tirsdag den 23.:** Aftencykletur til Skovbrynet. Mødested: Slangerupbanen Kl. 19,45 (Pris for Kaffe ca. 75 Øre). Leder: Elly Ingvorsen. — **Tirsdag den 30.:** Kammeratlig Sammenkomst i de smaa Haver i Pilealléen (Petersens gamle Familiehave, Pilealléen 16), Kl. 20,30. Fælles Kaffebord a Kr. 1, — **N. B.!** Opmærksomheden henledes paa, at Forbundet paatænker at arrangere en Ungdomsrejse til Holland i Dagene fra den 19.—29. August. Se iøvrigt det udførlige Program inde i Bladet.

Køge. Bededag, den 5. Maj Kl. 10 fra Køge Bro: Heldags Cykletur til Roskilde. Mad til hele Dagen medbringes. — **Kristi Himmelfartsdag den 18. Maj** Kl. 13 fra Køge Bro: Cykletur til Stevns Klint.

Nykøbing M. H. K. afholder **Foraarsfest Fredag den 5. Maj** (St. Bededag) i Centralhotellet. Program: Kl. 20: Fælles Kaffebord i Spisesalen, Kl. 21: Ballet aabnes, st. Sal. Fin Musik, Kl.. 21,30: H.K.s Kunstnerforum debuterer. Pris pr. Deltager incl. Kaffebord Kr. 1,50. Ungdomsgruppens Medlemmer Kr. 1,25. Salen er festlig dekoreret! Thisted er inviteret.

Odense. Tirsdag den 2. Maj Kl. 20,30: Sidste Klubaften. »Ønskeaften«. Indleder Rich. Danielsen. Vi diskuterer og fremsætter Ønsker angaaende Sommerarrangementer. — **Søndag d. 7. Maj Kl. 20: MAJFEST.** Som foregaaende Aar arrangeres denne Aften sammen med Smedenes Lærlingeforening. »Arbejderscenen« underholder. Fælles Kaffebord, Bal. Pris Kr. 1,00. — **Søndag den 14. Maj** Kl. 13,30: Cykletur til Vosemose. Mødested: Klingenberg 15. — **Søndag den 21. Maj Kl. 13,30:** Cykletur til Dallund Slot, hvor vi er inviteret paa Kaffe. Kop og Teske s k a l medbringes. Mødested: Klingenberg 15. — **Søndag-Mandag den 28.—29. Maj:** Pinselejr ved Gals Klint. Pris ialt 3 Kr.

Randers. Søndag den 7. Maj: Cykletur til Østrup Skov-Støvringgaard Kloster. Start Kl. 9,30 — **Søndag den 14. Maj:** Cykletur til Fusing Sø. Start Kl. 9,30. — **Kr. Himmelfartsdag den 18. Maj:** Heldags-Cykletur til Mariager Fjord. Der medbringes Krus og Frokostpakke. Start Kl. 9,30. — **Søndag den 21. Maj:** Cykletur til Volk Mølle. Start Kl. 9,30. — Pinseturen **Lørdag, Søndag og Mandag den 27.—29. Maj:** Pinseturen gaar i Aar til Lejren ved Mariager Færgehave, 21 km fra Randers. Der startes fra Kontoret i Snaregade Kl. 17, Kl.. 19,30 og Kl. 21,30. Pris for fuld Forplejning i begge Dage Kr. 2,50. Til Turen medbringes: Tæpper eller Sovepose, Tallerkener, Krus og Spiseredskaber. — Husk Cyklevimpler.

Roskilde. Fredag den 5. Maj (St. Bededag): Vandretur til Boserup. Vi samles paa Stændertorvet Kl. 13. Københavns- og Køges Ungdomsgrupper deltager i Turen. Kaffen indtages paa »Boserup Pavillon«. Mød fuldtallig! — **Tirsdag den 9. Maj** Kl. 18,50: Tur til København, hvor vi beser Socialdemokratens Trykkerier, derefter kammeratlig Samvær med Københavns Ungdomsgruppe i Ungdomshjemmet, Nørresøgade. Vi samles paa Banen Kl. 18,50, tager med Toget Kl. 19,06. Deltagerne løser selv Billet. Vi møder alle! — **Tirsdag den 16. Maj:** Aften-Cykletur til Jyllinge, hvor vi drikker Kaffe paa »Søfryd«. Agitér for Tilslutning, vi starter Kl. 19,00 prc. fra Stændertorvet. — **Søndag den 21. Maj** arrangerer vi Aarets første Cykletur til »Karlslunde«, vi starter fra Stændertorvet Kl. 13,00.

Skive. Onsdag den 10. Maj Kl. 20,15: Ordinær Generalforsamling i Haandværkerf. (Portværelset). Dagsorden ifølge Lovene. — **Søndag den 14. Maj:** Heldags-Cykletur til Sallingsund. Start fra Kontoret i Carolinegade Kl. 9,30 prc. Mad til hele Dagen medbringes, samt 75 Øre til Færgeoverfart. Anmeldelse om Deltagelse senest Fredag Kl. 12 ved Tlf. 306, eller hos Bestyrelsesmedl. — **Tirsdag den 23. Maj Kl. 19 prc.:** Vandretur til ? ? ? De sædv. 50 Øre til Kaffe medbringes.

Viborg. Mandag den 1. Maj Kl. 15,30 fra Nytorv: Demonstration for vort Forbund. Mød op. — **Søndag den 7. Maj** Kl. 13,30 fra Sygehuset: Vandretur til Egely. Kaffen betaler Deltagerne selv. — **Torsdag den 11. Maj** Kl. 20,15 i Forsamlingsbygningen: Generalforsamling i Ungdomsgruppen. Dagsorden ifølge Lovene. — **Tirsdag den 16. Maj** Kl. 19,30 fra Sygehuset: Cykletur »Ud det blaa«. — **Søndag d. 21. Maj** Kl. 13,30 fra Sygehuset: Vandretur »Ud i det blaa«. Kaffen betaler Deltagerne selv. — **Søndag den 28. Maj:** Pinselejr i »Vosnæs Pynt«. Se nærmere herom i Skabet, Sct. Mathiasg. 15.

Udg. af Forbundet. — Ansvarsh. Red. **Gustav Pedersen**, Vestre Boulevard 43, Kbhvn. V. — Trykt hos **Anton M. Jensen**, Admiralgade 24, Kbhvn. K.

Dansk
Handels-og Kontormedhjælper Tidende

Nr. 6 — 1. JUNI 1939 — 39. Aargang

Fremgangen i 1938-39
skal fortsætte i øget Tempo.

DET nu afsluttede Regnskabsaar har medlemsmæssigt og organisatorisk været blandt vor Organisations bedste.

Vi begyndte Aaret med *28,573 Medlemmer*, og vi sluttede — efter at have slettet alle Restanter pr. 31. Marts 1939 — med

32641 Medlemmer.

Vi havde den 31. Marts 1938 *414 Overenskomster*, og ved Regnskabsaarets Slutning havde vi

778 Overenskomster.

Det skal siges straks, at Forøgelsen af Antallet af Overenskomster ikke altid betyder en forholdsmæssig Forøgelse af Overenskomstomraadet, og vi har ingen Grund til at skjule, at en Del af Fremgangen skyldes den gennem Tilslutning af Brugsforenings-Medhjælperforeningen tilførte Forøgelse af vore Overenskomster med Landbrugsforeningerne, der hver for sig kun omfatter relativt faa Medhjælpere, men der er derudover opnaaet en stærk Forøgelse af Overenskomster ogsaa med Firmaer, der beskæftiger mange Medhjælpere, og i alle Tilfælde er Antallet af Medlemmer, hvis Lønninger, Arbejdstid m. m. er beskyttet af kollektive Overenskomster, forøget stærkere, end det har været Tilfældet i mange Aar.

— — —

Vi har imidlertid hverken Grund til at slaa os til Ro med det opnaaede Resultat eller Ret til at regne med, at Forholdene indenfor de Virksomheder, hvor der ikke er Overenskomst, er blot nogenlunde taalelige.

Derfor skal vi sætte vor øgede Styrke ind paa at faa hævet Lønnen for *de Kolleger, der ligger under vort Fags Minimumskrav*, saaledes som de er præciseret af Hovedbestyrelsen.

Jeg er ikke blind for, at det — saa mærkeligt det end lyder — ofte er vanskeligst at komme i Kontakt netop med dem, som lønmæssigt ligger under denne Grænse og trænger haardest til Organisationens Støtte.

Man har undertiden Indtrykket af, at disse Kolleger er i den Grad sløvede og deprimerede af deres økonomiske Vanskeligheder, at de har opgivet ethvert Haab om at komme ud af det økonomiske Uføre, de befinder sig i.

— — —

Det er netop *derfor*, I skal søge at komme paa Talefod med dem og faa dem gjort begribeligt, at det kan nytte at tage fat paa Problemet.

— — —

Husk paa, hvor mange Vanskeligheder, der er overvundet for at naa det Resultat, der er udtrykt i de Tal, som indleder denne Artikel.

Medlemmer har maattet samles under en Modstand, som ikke har noget Sidestykke indenfor andre Organisationsomraader, og selv hos mange forstaaende Principaler har den indbyrdes Konkurrence ved Hjælp af billig Arbejdskraft, givet os næsten uoverskuelige Vanskeligheder.

Naar vi alligevel med de meget beskedne Midler, der var til vor Raadighed, og med det meget begrænsede Arbejdsomraade, vi havde at virke paa, kunde forøge Antallet af vore Overenskomster fra Maaned til Maaned, Aar efter Aar, saa er det hverken Fantasteri eller kunstig Optimisme, naar vi siger til vore Kolleger, at det nu er Meningen, at Kravet skal føres til Bunds.

Vi paastaar ikke dermed, at Vanskelighederne er

forbi, men vi understreger, at de for de enkelte Kolleger eller Grupper af Kolleger er mindre end i Tiden, der gik, og at Forbundet er bedre rustet end tidligere til at yde fornøden Støtte til Overvindelse af Vanskelighederne.

Vi understreger endvidere, at dette Arbejde ikke behøver at være og ikke skal være afhængig af Sæson eller Aarstid. Det skal foregaa kontinuerligt, indtil Maalet er naaet, altsaa indtil hele vort Fag er økonomisk beskyttet af kollektive Overenskomster.

Gustav Pedersen.

Selv den billigste Ferie kræver en Minimalløn.

Ikke mindst efter Ferielovens Vedtagelse er der — især gennem Folke Ferie — skabt store Muligheder for at udnytte Ferien paa bedst mulig Maade under Hensyn til hver enkelts Interesse, hvad enten de gaar i Retning af Ferierejser, Ophold ved Skov og Strand eller Studierejser.

Hele dette Arbejde vil uden Tvivl bidrage til kulturel Højnelse for hele vort Land, og der er al Grund til at anerkende den Indsats, der øves paa dette Felt.

Imidlertid skal det ikke glemmes, at selv de billigste Arrangementer kræver et vist Minimum i Overskud paa det daglige Budget, og for at opnaa dette er det ikke altid nok at være sparsommelig, end ikke naar Sparsommeligheden føres ud i den yderste Konsekvens.

At dette er rigtigt, vil sikkert adskillige Tusinder indenfor vort Fag kunne bevidne gennem praktiske Erfaringer, og det er til disse Kolleger, det skal siges saa stærkt og tydeligt, at de forstaar det:

»I har nu prøvet gennem Indskrænkning i jeres Forbrug at samle Penge fra til Ferie, men uden Resultat.

Prøv nu den nye, naturlige Vej. Gaa til Organisationen med Krav om en anstændig Løn som Betaling for det Arbejde, I skal udføre.

Tiden er moden dertil. Funktionærloven sikrer jer Forhandlingsret, og Organisationen staar i Dag med et Antal Overenskomster, som giver rimeligt Sammenligningsgrundlag, og en medlemsmæssig og økonomisk Styrke, som i de fleste Tilfælde med Held og uden synderlig Risiko kan sættes bag Kravene.«

Engageringsbureauet paa Børsen.

Der er ingen Grund til for os at komme ind paa en Imødegaaelse af de mange Uhyrligheder, der fremkommer fra dette Grosserernes Engageringsbureau.

Enhver Handels- og Kontormedhjælper véd, at det, som er Meningen med Bureauet, er, at de Principaler, som søger at skaffe sig den billigst mulige Arbejdskraft, vil anvende Bureauet og dets naziprægede Leder til at prøve at bevare Medhjælpernes økonomiske Afhængighed af Principalerne, og det er typisk, at det er Medhjælpernes eget Kontingent, som Indskrivningsgebyret kaldes, der skal klare Udgifterne ved denne usmagelige Virksomhed.

Det eneste Svar, der er Grund til at give, er en Forcering af vort Arbejde for at forøge Antallet af Overenskomster. I samme Øjeblik Principalerne skal betale overenskomstmæssig Løn, er Interessen for denne Løntrykkervirksomhed ogsaa forsvundet med det samme.

Mindesten for Niels Skade.

Ved en Indsamling blandt Niels Skades Venner er der tilvejebragt Midler til at rejse ham et Minde paa hans Grav.

Afsløringen af Mindesmærket foregik ved en lille Højtide-



lighed Søndag den 30. April i Overværelse af hans Hustru, Paarørende og Venner.

Formanden for Københavns kommunale Kontormedhjælper-Afdeling, S. Boje talte og mindedes Niels Skades Indsats i Organisationsarbejdet og hans store Arbejde for sine Kolleger. Han sluttede med disse smukke Ord:

»Det er forstaaeligt, at en Mand som Niels Skade var afholdt og agtet af Afdelingens Medlemmer, ingen Sag var ham for ubetydelig, intet Problem lod han ligge, ingen Modstand var ham for stærk, intet Arbejde for stort eller strengt, naar det gjaldt vor Sag, og det er naturligt, at der hos Afdelingens Medlemmer ved Efterretningen om hans Død ganske spontant opstod et Ønske om at give Udtryk for Taknemmelighed for hans Arbejde ved som et varigt Tegn for Ærbødigheden for hans Minde at rejse en Sten paa hans Grav.
Denne Sten, rejst af Venner, har jeg hermed den Ære at overgive Dem Fru Skade, og jeg beder Dem værne om dette vort synlige Mindetegn for Niels Skade, idet jeg forsikrer Dem om, at vi alle bevarer Mindet om ham i vore Hjerter.

Æret være hans Minde!«

Fru Skade har anmodet om at bringe følgende:

TAK!

Da det er mig umuligt personlig at takke alle Niels' Venner og Kammerater, der har været med til at rejse det smukke Minde over hans Grav, beder jeg Dem modtage min hjerteligste Tak ad denne Vej, og vær forvisset om alle, at jeg altid vil værne om det.

Hjertelig Tak!

Magda Skade.

Afdelingskontor i Hjørring.

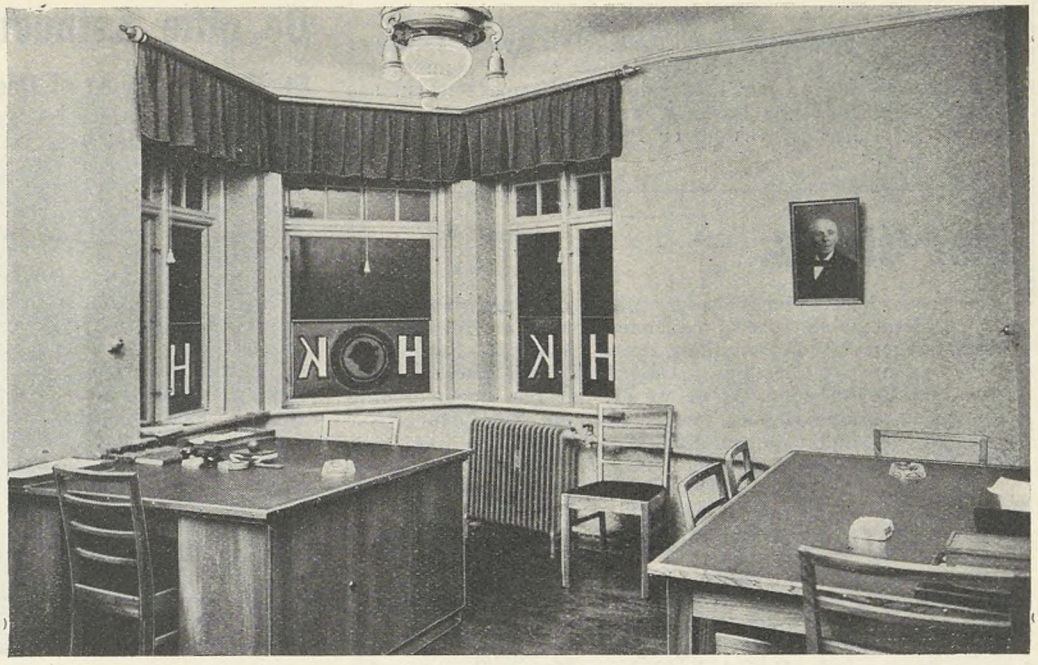

Hjørring Afdelings nye Kontorlokale.

Hosstaaende præsenterer vi Hjørring Afdelings nyindrettede Kontorlokaler, Østergade 29. Kontoret er beliggende i en Hjørnejendom paa Byens Hovedgade og bestaar af et rummeligt og lyst Lokale, praktisk og moderne indrettet med lyse Kontormøbler.

I de faa Maaneder, Kontoret har været i Brug, har det vist sig at være en god Foranstaltning, idet Afdelingens Arbejde er blevet centraliseret, alt Materiale er blevet samlet paa et Sted, og saavel Formandens som Kassererens Arbejde er blevet lettet i betydelig Grad.

Hertil kommer, at Lokalerne bruges til Bestyrelsesmøder baade for Afdelingen og for Ungdomsgruppen samt til Konferencer, ligesom Formanden og Kassereren har en ugentlig Kontoraften, hvor Medlemmerne kan henvende sig om deres Anliggender.

Endelig har Kontoret ogsaa reklamemæssig Betydning, ikke mindst ved gennem sine iøjnefaldende Vinduesskilte at banke Bogstaverne H. K. ind i Folks Bevidsthed.

Det er Afdelingsbestyrelsens Haab, at det Samlingssted, Kontoret er tænkt at skulle være for de organiserede Handels- og Kontormedhjælpere, maa være medvirkende til at gøre Sammenholdets Betydning forstaaelig for alle Medhjælpere, og idet Forbundet lykønsker til Kontorets Oprettelse, udtaler vi Ønsket om, at dette Haab maa gaa i Opfyldelse paa den Maade, at samtlige Medhjælpere og Lærlinge i Hjørring inden længe vil være tilsluttet Afdelingen.

Hovedbestyrelsesmedlem

Harald Andersen.

Hovedbestyrelsesmedlem, Bestyrer Harald Andersen, kan den 1. Juni fejre sit 25 Aars Jubilæum som Funktionær ved Aalborg Kommune. De første Aar var han ansat paa Administrationsbygningen ved Belysningsvæsenet, medens han nu i ca. 8 Aar har været Bestyrer for Belysningsværkernes Demonstrationslokale.

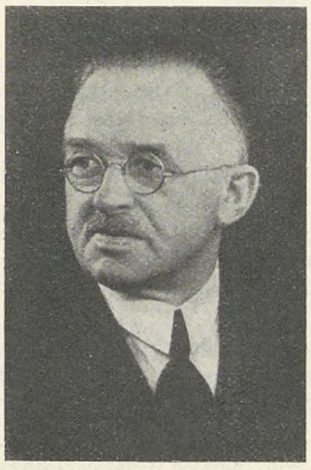

Harald Andersen.

Harald Andersen har ikke blot været en dygtig og pligtopfyldende Funktionær, men han har altid fra sin tidligste Ungdom været en god Kammerat, der har været med til at gøre et Stykke Arbejde for andre. Han har deltaget meget i Socialdemokratiets Opbygningsarbejde og har beklædt en Række Tillidshverv. Han er og har i en Aarrække været Formand for Socialdemokratisk Forbund i Aalborg.

Inden for Forbundet har han ligeledes stillet sin Viden og sin Arbejdskraft til Raadighed i fuld Maal. Han har i ca. 7 Aar været Formand for den kommunale Afdeling, ligesom han er Medlem af Kommunale Kontorfunktionærers Fællesklubs Bestyrelse. Ved den ekstraordinære Kongres blev han valgt som Medlem af Hovedbestyrelsen.

Vi ønsker Harald Andersen til Lykke og udtaler Haabet om, at han i mange Aar endnu maa kunne deltage i det Arbejde, der har hans største Interesse.

Jens Jensen.

Det faglige Arbejde.

Fra 15. April til 15. Maj foreligger følgende Oversigt:

17 nye Overenskomster er afsluttet.
3 løbende Overenskomster er fornyet.
1 Lønaftale er truffet og
1 Tillæg til Overenskomst er oprettet.

Forhøjelse af Statens Timelønssatser.

Ved Forhandling med Finansministeriet er der opnaaet en Forhøjelse af Timelønssatserne for de i Statens Tjeneste ansatte Kontormedhjælpere, der ikke er Tjenestemænd, og denne Forhøjelse vil ifølge Finansministeriets Resolution faa tilbagevirkende Kraft til 1. April 1938.

Idet vi gør opmærksom herpaa, skal vi henvise de Medlemmer, der forbigaaende har været beskæftiget under Staten i det forløbne Regnskabsaar, om at gøre Krav om Efterbetaling gældende overfor paagældende Institution, eller om eventuelt at henvende sig til Organisationen.

Konflikt er løbende med:

Læsø Brugsforening,
Charlottenlund Koloniallager,
Jægersborg Allé.

Gustav Pedersen.

Advarsel.

Medlemmerne anmodes om at henvende sig til Aarhus Afdeling, Adresse: Banegaardsplads, inden de modtager Plads i Firmaet

Vigora, Vesterbrogade 5, Aarhus.

Georg Baunsgaard.

Prisniveauet.

Statistisk Departements Beregninger over Prisniveauet viser, at Detailprisniveauet i April 1939 er det samme som i Januar. Alle Poster har holdt sig paa samme Niveau, saa Pristallet, beregnet paa Basis af Tallet i 1933, er 107. Lægges 1914-Pristallet til Grund, er Pristallet i April 183 som i Januar d. A.

Efter Status.

Hvert Aar læser vi i Februar, Marts og April Nummeret af vort Medlemsblad store manende Opraab til Medlemmer i Restance om at faa afviklet deres Skyld til Forbundet, saa de kan undgaa Sletning og bevare deres gennem Aarene erhvervede Rettigheder, og de af os, der har nogen Føling med Organisationsarbejdet, ved ogsaa, at der hvert Aar slettes et betydeligt Antal Medlemmer, der ikke har fulgt — eller ikke har magtet at følge Opfordringen.

Der er her et Problem, som det er værd at beskæftige sig lidt med, thi det er harmeligt at se, at de store Anstrengelser, der gøres gennem Agitationen for at skaffe Organisationen Tilgang af nye Medlemmer, i høj Grad modvirkes af denne meningsløse Afgang.

Selvfølgelig er der i en Organisation som vor en forholdsvis stor naturlig Afgang ved Dødsfald, ved Etablering, ved Overgang til anden Livsstilling og — for Kvindernes Vedkommende — ved Ægteskab, der medfører Fragang fra Faget.

Men om dem taler jeg ikke, naar jeg udtaler en Beklagelse over den store aarlige Afgang paa Grund af Sletning.

De Medlemmer, der slettes, er hovedsagelig Medlemmer, der paa Grund af mangelfuld Kontingentbetaling er kommen i Restance, og som ikke er i Stand til at rette dette op ved Organisationens aarlige Status i Marts Maaned, hvor Lovene fordrer, at al Restance skal være bragt ud af Verden.

Der er selvfølgelig en Del Medlemmer, hvis Restance virkelig skyldes manglende Betalingsevne. Medlemmer, der har gaaet arbejdsløse, eller som paa Grund af Sygdom eller andre Forhold har haft haarde økonomiske Belastninger, kan ofte have svært ved at klare Kontingentet, selv naar de faar Arbejde igen, da der kan være mange Huller at stoppe. Men saadanne Medlemmer vil altid være tjent med en Henvendelse til deres Afdeling, saa deres specielle Forhold kan blive drøftet med Tillidsmanden og en Ordning truffet.

Værre er det med de Medlemmer, der af Skødesløshed eller Tankeløshed kommer i Restance. De opsætter at indbetale deres Kontingent til en senere Maaned, skønt de i og for sig lige saa godt straks kunde betale, eller de afviser Inkassatoren eller bliver ikke af denne truffet hjemme og undlader alligevel at indsende Pengene, idet de tænker, at det haster ikke, det kan altid ske.

Men ved at tænke saaledes, er man allerede inde paa Skraaplanet, der let kan ende med Sletning paa Grund af Restance, thi een Maaneds Kontingent er ikke stort og derfor overkommeligt. Sværere bliver det at klare to Maaneder, og helt galt bliver det, hvis man af sin beskedne Løn skal undvære tre eller flere Maaneders Kontingent paa een Gang. Saa gaar det ofte galt.

Det bedste er selvfølgelig regelmæssigt at betale sit Kontingent hver Maaned. Det sparer een selv for Ærgrelser og senere Vanskeligheder, og det letter Organisationens Administration. Og en Gang gjort til Regel, vil man ikke gerne undlade at svare sit Kontingent punktligt hver Maaned.

Der er sikkert en Del Medlemmer, der ved Aarsopgørelsen i Aar har maattet udrede to eller flere Maaneders Kontingent, og som derfor tænker, at nu kan de vente nogle Maaneder med at begynde at betale for det nye Regnskabsaar.

Det er menneskeligt at tænke saaledes, hvis man har faaet en kraftig økonomisk Aareladning i Marts eller April, men, det er absolut ikke klogt. Thi derved er de straks igen ude paa det samme Skraaplan, der truer dem med Sletning og som i hvert Fald bevirker, at deres Medlemsrettigheder er i Fare, hvis pludselig Trang til Organisationens Hjælp skulde opstaa.

Derfor vil det være klogt, at vi alle indstiller os paa straks fra Regnskabsaarets Begyndelse at betale vort Kontingent hver Maaned og at undgaa Restance — selv for en enkelt Maaned.

Vi maa se at komme bort fra de uheldige Massesletninger i April hvert Aar ved at stoppe Hullet i Karrets Bund — det Hul, der hedder Restance!

Medlem Nr. 183.

De gifte Kvinder.

Et Ord i Anledning af Ungdoms-Radioudsendelsen.

I et af Indlæggene fra Provinsen, der jo den Aften ydede den største Indsats, blev der sagt, at vi skulde arbejde for højere Lønninger, især var Kvindelønningerne lave, og man maatte kræve højere Lønninger for disse, saa de havde en ordentlig Løn og ikke gik som Løntrykkere, indtil de skulde giftes. Selv om der er citeret galt, var Meningen sikkert saadan.

Jeg mener, at det berører et vigtigt Punkt i vort Arbejde for bedre Lønninger. Man maa ikke gøre Plads for Anskuelser af den Art, at Kvinden kun er i Faget, indtil hun skal giftes, naar det er et Fag, der beskæftiger mange Kvinder og heraf mange unge.

Man risikerer derved, at disse ikke ser nogen Interesse i at staa solidarisk med deres Kolleger, naar deres Forbliven paa Arbejdsmarkedet ikke har permanent Karakter, selv om dette ofte bliver Tilfældet.

Man bør tværtimod blankt anerkende den gifte Kvindes Ret til at arbejde uden for Hjemmet, saa at den Uddannelse, hun har faaet, ikke er spildt, og man bør gøre opmærksom paa, at Chancen for ikke at blive gift er til Stede.

Saaledes har Forbundets Stilling selvfølgelig altid været, men derfor skal Ungdomsgruppernes Medlemmer ogsaa have det at vide.

26512. A. R.

25 Aar i samme Firma.

Den 16. Juni kan en agtet og god Kollega, Medlem Nr. 703 af Københavns Manufakturafdeling, Gustav Lund, fejre 25 Aars Jubilæum i A/S C. Olesen, Højbroplads.

Gustav Lund har været ansat i dette Selskab, lige siden han begyndte sin Virksomhed i Faget, og han har saaledes modtaget sin Uddannelse inden for den Forretningsvirksomhed, hvori han fremdeles er beskæftiget.



Gustav Lund.

I de forløbne Aar har Gustav Lund forstaaet, saavel ved sit daglige Arbejde som ved sin sympatiske Personlighed at gøre sig afholdt af alle i det store Handelshus, lige fra Chefen til de yngste Medarbejdere, og det vil han sikkert modtage adskillige Beviser paa ved denne Lejlighed.

At Gustav Lund tilfulde besidder Personalets Tillid, derom vidner den Kendsgerning, at man Gang paa Gang enstemmigt har genvalgt ham som Tillidsmand og Formand for »H.K.«s Klub i Firmaet.

Ogsaa som mangeaarigt Medlem af Manufakturafdelingens Bestyrelse har Gustav Lund formaaet baade at skabe Respekt om sin Person og sit organisationsmæssige Arbejde og samtidig at skaffe sig trofaste Venner, og alene hans Medlemsnummer vidner om hans Trofasthed mod vor Bevægelse.

Gustav Lund er født i 1899 og er saaledes endnu en ung Mand, som, med de Karakteregenskaber, den sunde Optimisme og det glade, ligevægtige Humør, der er ham beskaaret, har alle Muligheder for en lang og lykkelig Livsgerning for sig.

Alle vi inden for Afdelingen, som kender Gustav Lunds organisationsmæssige Indsats og hans helstøbte og retlinede Personlighed, vil gerne her benytte Lejligheden til at lykønske ham ved hans Jubilæum og takke ham for ærligt Kammeratskab og for veludført Arbejde i Organisationens Tjeneste, idet vi samtidig udtaler Haabet om mange Aars fortsat Samarbejde for vor fælles Sag.

H. H. Jacobsen.

Vor Hollandsrejse.



Meddelelsen om en Ferierejse til Holland har vakt stor Begejstring blandt vore foretagsomme Medlemmer. Derom har vi faaet mange skriftlige Vidnesbyrd. Og det er glædeligt at se, at et ret stort Antal allerede har meldt sig til Deltagelse. Enkelte Medlemmer har givet uforbeholdent Udtryk for deres Glæde over den forestaaende Oplevelse. Saaledes hedder det i et af de Breve, vi har modtaget:

»Hurra for den glimrende Idé med Arrangement af en Udenlandsrejse af saa interessant Karakter som skitseret i Medlemsbladet.
Jeg beder Dem om at tegne mig som Deltager, og jeg vil allerede begynde at glæde mig til de mange pragtfulde Oplevelser, som De stiller Rejsedeltagerne i Udsigt.«

Ogsaa vi mener at kunne sige, at Rejsen vil blive en stor Oplevelse for alle Deltagere. Men det er jo virkelig ogsaa forbløffende saa meget, der, takket være vor hollandske Broderorganisations Medvirken, bydes paa for 150 Kroner.

Lad os engang betænke det: den lange Rejse København-Amsterdam og retur, med Hurtigtog. Alle Rejser med Omnibiler, Jernbaner, Dampskibe og Motorbaade indenfor Hollands Grænser. I Holland godt Logi og god Forplejning i hele 7 Dage. Og saa oven i Købet et Rejseprogram, der er sammensat saadan, at man faar mange Seværdigheder forevist.

Hver Dag en ny Rejse,
hver Dag en ny Oplevelse.

Her kan der kun ganske kort gengives noget af Programmet for Rejsen.

Vi rejser Lørdag den 19. August Kl. 22,45 med Gedser-Ekspressen over Hamburg, Bremen til Amsterdam og er Mandag den 28. August Kl. 6,48 atter i København. I Mellemtiden har vi under sagkyndig Ledelse faaet Holland at se.

I Holland ser vi blandt andet: Amsterdam med dens Seværdigheder — Alkmaar med det berømte Ostemarked — Residensbyen Haag med Fredspaladset — den gammeldags By Haarlem med dens historiske Raadhus og den enestaaende Malerisamling med den hollandske Maler Franz Hals' Billeder, — den berømte Ø Marken — Zuidersøen, — det verdensberømte Badested Scheveningen og meget andet.

Vi faar Lejlighed til at besøge vor hollandske Broderorganisations Feriehjem og som Gæster overvære en broget Aften i Ungdomsgruppen i Groningen.

Hvis nogen vil have nærmere Enkeltheder at vide, kan et Prospekt rekvireres. Det kan faas i alle Afdelinger, og ogsaa Forbundskontoret leverer det gratis efter Anmodning.

Ethvert H.K.-Medlem har Ret til at deltage, og vi vil ønske, at rigtig mange maa bestemme sig hertil. Alt, hvad vi kan gøre, for at Rejsen kan blive en stor Oplevelse for alle Deltagerne, skal blive gjort.

Hovedkontorets Kontortid.

Opmærksomheden henledes paa, at Hovedkontoret, Vestre Boulevard 43, i Sommermaanederne Juni, Juli, August ændrer Kontortid til

Daglig Kl. 8-16 — Lørdag Kl. 8-12.

Grundlovsdagen — **den 5. Juni** — er Kontoret lukket hele Dagen.

Medlemstilgangen.

April Maaned præges i Afdelingerne altid af det forcerede Arbejde med Aarsafslutning, Generalforsamlinger, Kommunelister m. v., saa der ikke bliver megen Tid tilovers for Agitationen, men desuagtet kan dog noteres en

Tilgang af 427 Medlemmer.

Heraf havde

København	177	Indmeldelser
Aarhus	32	»
Odense	23	»
Aalborg	18	»
Viborg	11	»
Esbjerg	10	»

Desuden indgik der fra Hjørring og Horsens hver 7 Indmeldelser, Bornholm, Nakskov og Næstved hver 6, Brønderslev, Helsingør, Holstebro, Korsør, Nykøbing F. og Sønderborg Afdelinger hver 5. Fra 45 Afdelinger indgik et færre Antal end 5 Indmeldelser.

— — —

Som omtalt i Bladets ledende Artikel slutter Forbundet sit Regnskabsaar den 31. Marts med et Medlemsantal paa

32,641 Medlemmer.

Ved Aarets Begyndelse var Medlemsantallet 28573, og der har altsaa i Aaret 1938/39 været en

Medlemsfremgang paa 4068 Medlemmer.

Af Medlemmerne er 22506 Mænd og 10135 Kvinder. Der findes 26967 Medlemmer med nydende Ret, 5081 Lærlinge og kun 593 Medlemmer med hvilende Ret. Der har været Fremgang i 104 Afdelinger, medens 4 Afdelinger er gaaet enkelte Medlemmer tilbage og 1 Afdeling har samme Medlemsantal ved Aarets Begyndelse og Slutning.

Medlemsforskydningen i de enkelte Afdelinger skal vi bringe i næste Nummer af Bladet. Kun skal nævnes, at Københavns Afdelinger har haft en samlet Medlemstilgang paa 1121 Medlemmer, saaledes at Afdelingen nu tæller 13057 Medlemmer.

Størst Fremgang i Provinsen har Odense, nemlig 332, Medlemsantal 2111; Aarhus: Fremgang 278, Medlemsantal 2031, og Aalborg: Fremgang 214, Medlemsantal 1602.

Vi takker Afdelingerne for deres Indsats og Arbejde i det forløbne Aar. Resultaterne ansporer til forøgede Anstrengelser. Derfor, vel mødt paany til Arbejdet i 1939/40.

Herbergs-Ringen.

Gennem Afdelingen eller Hovedkontoret kan rekvireres **Enkeltvandrerkort** og **Førerkort** til Ungdomsherbergerne. Prisen er 2 Kroner pr. Stk.

Familiekort koster 50 Øre pr. Stk.

Ved Bestilling af Kort bedes opgivet **Navn, Stilling, Adresse, Fødselsaar, -dag** og **-sted.**

Herbergs-Ringens Haandbog kan ogsaa bestilles. — Pris 50 Øre.

Indkaldelserne
til ekstraordinær Militærtjeneste.

Regeringens Beslutning om Indkaldelse af ca. 9000 Værnepligtige til ekstraordinær Tjeneste har paa forskellig Vis givet Anledning til offentlig Diskussion.

Dels er der fra Handelsstandens Side fremsat Protest imod at betale Løn til de indkaldte Medhjælpere og rejst Tvivl om, hvor vidt Funktionærlovens § 6 kunde bringes i Anvendelse i dette Tilfælde.

Dette har foranlediget Forbundet til at udsende Cirkulære til Afdelingerne, hvori det hedder:

»I Anledning af den fremkomne Meddelelse vedrørende Indkaldelse til ekstraordinær Militærtjeneste og det derved opstaaede Spørgsmaal om Medhjælpernes Ret til Løn under disse Indkaldelser skal vi gøre opmærksom paa, at Funktionærlovens § 6, der omhandler Problemet, lyder saaledes:

»Funktionærens Fraværelse paa Grund af Indkaldelse til Efteraarsmanøvrer eller andre kortere Indkaldelser betragtes som lovligt Forfald for Funktionæren«.

Paa dette Tidspunkt kender vi ikke Indkaldelsens Ordlyd eller Varigheden af den Tjeneste, Soldaterne indkaldes til, men vi er af den Opfattelse, at Indkaldelsen maa henhøre under de i § 6 nævnte »kortere Indkaldelser«. Saasnart det kan siges mere afgørende, skal Meddelelse omgaaende blive udsendt til Afdelingerne.

Foreløbig beder vi Afdelingerne advare vore Medlemmer mod at affinde sig med, at de ikke har Ret til Løn, ligesom vi beder om at faa alle Sager, hvor der er Tvivl, eller hvor Arbejdsgiveren nægter at betale Løn, indsendt til Forbundet.«

Udtalelser i Overensstemmelse hermed er af Forbundets Formand, Gustav Pedersen, fremsat overfor Dagspressen, og Socialminister Ludvig Christensen har i »Social-Demokraten« for den 27. April fremsat følgende Udtalelse:

»Efter det, der foreligger angaaende den forestaaende Indkaldelse, drejer det sig her om en kortere Indkaldelse, og den maa derfor betragtes som hørende under de Tilfælde, der er forudset i Funktionærlovens § 6. Det betyder, at de Personer blandt de Indkaldte, som hører ind under Funktionærloven, har Krav paa fuld Løn i Indkaldelsesperioden.«

I en senere Debat i Folketinget har Socialministeren tilføjet, at det selvfølgelig i sidste Instans blev Domstolenes Sag at afgøre Spørgsmaalet, idet der ikke i Loven er givet Ministeriet nogen Beføjelse til at fortolke Loven.

Naar »Dansk Handelsblad« imidlertid opstiller det som et Spørgsmaal, som Bladet selv besvarer med »Nej«, om Købmændene er forpligtede til at betale fuld Løn i Indkaldelsestiden, saa turde dette Spørgsmaal snarere være et Udtryk for Ønsker end for Tvivl, thi der foreligger jo Dom — ikke een, men mange — fra Aarene 1914—15 paa, at Medhjælperne selv uden nogen Funktionærlov, havde retmæssig Krav paa Gage indtil det Tidspunkt, til hvilke de kunde fratræde deres Plads efter at have modtaget lovlig Opsigelse.

Ingen kan derfor nu med Rette paaberaabe sig, at Medhjælperne ikke har Ret til fuld Gage. Maaske kan der være Tvivl om, hvorvidt Soldaterlønnen skal fradraget, som det blev fastsat ved Dom i 1914, da vi ingen Funktionærlov havde, men efter at denne Lov er traadt i Kraft vil vi mene, at der end ikke er Hjemmel for at fradrage dette Beløb.

Tilbage bliver saa Spørgsmaalet om Principalernes Udgifter ved denne Ordning og om det er rimeligt, at de skal bære Udgifterne. Mere urimeligt end i 1914 kan det dog ikke være, men iøvrigt bliver det jo Principalorganisationernes Sag at søge gennemført, at det offentlige refunderer Beløbet.

At Medhjælperne foruden at bære Byrderne ved de ekstraordinære Indkaldelser ogsaa skulde have økonomisk Tab ved at blive berøvet deres Gage, kan vist ingen finde rimeligt.

— — —

Rgsdagen har iøvrigt beskæftiget sig med Spørgsmaalet om Hjælp til Indkaldte og deres Familie og under 12. Maj er stadfæstet en Lov herom, hvorved Forsorgslovens § 281, Stk. 1, er ændret til at lyde saaledes:

»Naar en Person, der har aftjent sin Værnepligt, indkaldes til Manøvre, Øvelser eller lignende, eller indkaldes til ekstraordinær Militærtjeneste, er det sociale Udvalg i vedkommende Tidsrum forpligtet til at afhjælpe paagældendes egen eller hans Families Trang. Der vil herunder kunne ydes Hjælp til Fortsættelse af Lejemaal af Lejlighed eller Butik, til Afdrag paa Gæld stiftet til Erhvervelse af Genstande anskaffet til paagældendes Husførelse eller til erhvervsmæssig Brug, samt til Betaling af Underholdningsbidrag, der ikke kan udbetales forskudsvis af det offentlige, alt i det Omfang, i hvilket det sociale Udvalg skønner, at paagældende vilde have afholdt disse Udgifter, hvis han ikke var blevet indkaldt. Den saaledes ydede Hjælp betragtes som en den indkaldte ydet Særhjælp, og det sociale Udvalg er berettiget til at bestemme, at de i §§ 205—207 omhandlede Retsvirkninger af forskudsvis udbetalte Underholdningsbidrag for hele Bidraget eller en Del af dette bortfalder.«

Dermed er der aabnet Adgang til fornøden Hjælp i Tilfælde, hvor Indkaldelserne kunde faa særlige økonomiske Konsekvenser.

— — —

Indkaldelserne har iøvrigt ført til et Intermezzo mellem Formanden for Vestsjællands Handelsforening, K. M. Sørensen, Hørve, og Forbundet.

Aarsagen hertil var, at Købmand Sørensen gennem Dagspressen lod forlyde, at Handelsforeningen paatænkte at oprette et Arbejdsanvisningskontor for Handelen, hvorigennem man vilde anvise Vikarer til Erstatning for indkaldte Medhjælpere.

Dette foranledigede Forretningsfører Gustav Pedersen til at udsende følgende Meddelelse gennem Ritzaus Bureau:

»I Anledning af, at det i Pressen er meddelt, at Vestsjællands Handelsforening gennem sin Formand K. M. Sørensen, Hørve, paatænker at lave en særlig Pladsanvisning for Handelen under Indkaldelserne, finder vi Anledning til at gøre opmærksom paa, at Pladsanvisning kun er tilladt gennem Arbejdsløshedskassernes Arbejdsanvisning, de offentlige Arbejdsanvisningskontorer og de enkelte Kontorer, der har faaet særlig Tilladelse af Myndighederne.

Hvis noget saadant derfor etableres, er det ulovligt, og der er Grund til allerede nu at advare mod Nydannelser paa dette Omraade, idet Loven om Arbejdsanvisning netop blev gennemført for at hindre den ukontrollable Arbejdsanvisning, som før Loven gennemførtes baade af Foreninger og Enkeltmand, og som for de sidstes Vedkommende ofte udartede til fuldkommen Svindel.

For en Ordens Skyld gør vi opmærksom paa, at der ikke hertil er sket nogen Henvendelse fra Hr. Sørensen.«

Meddelelsen bevirkede en Storm af Angreb i Dagspressen, men tillige en Meddelelse fra Hr. Sørensen om, at det ikke var Hensigten — saaledes som det fremgik af hans Udtalelser til Bladet B. T. — at danne noget Engageringskontor, hvorimod man vilde alliere sig med Engageringskontoret paa Børsen.

Der blev saaledes ingen Bukser af det Skind.



Rigsdagsvalget.

I Tilslutning til Artiklen i Medlemsbladet for den 1. Maj bringer vi herved et Billede af vort Medlem, Borgmester, Forretningsfører N. P. Jensen, Vejle, der den 3. April indvalgtes i Landstinget.

Ferien 1939

tilbringer vi paa vort eget Feriehjem

Borshøjgaard

der byder paa de skønneste Naturomgivelser og den bedste Forplejning.

Pensionspris Kr. 4.50 i For- og Eftersæsonen og Kr. 5.50 i Højsæsonen. Weekend Kr. 5.25 og Kr. 7.25.

Forlang Prospektet tilsendt. Bestil Ophold i Tide. Bestilling modtages gennem de københavnske Afdelingers Kontor, Gl. Kongevej 1 E Bel. Kbhvn. V.



Stævnet paa Møn.

Som meddelt i Bladet for den 1. Maj afholdes et stort Medhjælper-Stævne paa Møn, Søndag den 4. Juni.

Efter Programmet samles Deltagerne i »Skydevænget«, Stege, Kl. 10,30, hvor Frokosten indtages. Kl. 12 køres til Møns Klint, hvor de vigtigste Seværdigheder besøges og Kl. 15 er der fælles Kaffebord og Stævnetale af Viveforretningsfører Viggo Pedersen, København.

Kl. 16,30 køres samlet tilbage til Stege, hvor Aftensmaden indtages i »Skydevænget«, og fra Kl. 19—1 afholdes stort Bal og kunstnerisk Optræden.

Iøvrigt faas alle Oplysninger i Afdelingerne.

Stævneudvalget lover et godt Stævne og byder alle Deltagerne hjertelig Velkommen.

Nordisk Handelskursus.

I Dagene 9.—15. Juli arrangerer Den nordiske Samarbejdskomité for Handels- og Kontormedhjælpere et nordisk Handelskursus i Stockholm, til hvilket hver af de fire nordiske Forbund kan sende 25 Deltagere.

Programmet omfatter Foredrag og Forelæsninger om følgende Emner: Nordisk Politik, Nordens Rolle i Verdenshandelen, svensk Fagforeningsbevægelse, Svenska Handelsarbetareförbundet, svensk Sociallovgivning, den internationale Arbejdsorganisation, Norden-England, fagligt og politisk Samarbejde i Norden, Medhjælpere og Samfundsudviklingen, Sprogforskelligheder og -Ligheder.

Forbundets Forretningsudvalg har besluttet at aabne Adgang for aktive Tillidsmænd til at deltage og Meddelelse herom er udsendt til Afdelingerne, hvor adgangsberettigede Medlemmer kan erholde nærmere Oplysninger.

Fynsk Medhjælperstævne.

Afdelingerne paa Fyn og Langeland afholder stort Sommerstævne

Søndag den 6. August i Svendborg.

Vi opfordrer allerede nu Medlemmerne til at reservere Dagen for Deltagelse i dette Stævne, der vil blive tilrettelagt som en virkelig stor Begivenhed.

Detailleret Program fremkommer i Medlemsbladet for 1. Juli.

Lærlingeudvalgene.

Vi bragte i Bladet for den 1. Marts en Fortegnelse over de faglige Lærlingeudvalgs Formænd og Ordførere. Udvalgenes Funktionstid var fastsat til Udløb den 1. April, men Handelsministeriet har anmodet Udvalgsmedlemmerne om at fortsætte indtil videre.

Imidlertid har Formanden for det faglige Udvalg for Butikslærlinge, Købmand Aage Müller, Roskilde, ønsket at fratræde dette Hverv, ligesom han ønsker at udtræde af Udvalget for Tekstilbranchen fra og med den 1. April.

Dansk Textil Union har i Stedet for Købmand Aage Müller indvalgt Købmand Peter Andersen, Næstved, i Textiludvalget og samtidig har Udvalget konstitueret Holger Kelstrup, Kolding, som Formand for Udvalget.

Fællesudvalget for Butikslærlinge har konstitueret Grosserer A. Moesgaard, St. Kongensgade 73, København, som Formand for dette Udvalg, indtil det endelige Valg kan finde Sted paa Udvalgets næste Møde.

Nordjysk Stævne

i Dronninglund Storskov.

Medlemmer i de nordjyske Afdelinger!

Reserver Søndag den 25. Juni

for Medhjælperstævnet. — Nærmere Oplysninger gennem Afdelingerne.

Telefondame.

Forbundets Hovedkontor søger pr. 1. Juli en Dame til Pasning af Telefon-Omstillingsbordet.

Ansøgning med Oplysning om tidligere Arbejde maa indsendes til Hovedkontoret, Vestre Boulevard 43, København V., senest den 10. Juni.

Stort Medhjælper-Stævne

i Kolding Søndag den 13. Aug. 1939

for de syd- og sønderjydske Afdelinger.



Det er nu 18 Aar siden, at Kolding var Stævnestedet for H. K.-Kolleger fra syd- og sønderjydske Afdelinger, og naar vi nu atter indbyder til Stævne haaber vi paa stor Tilslutning.

Vi vil fra Kolding Afdeling sætte stærkt ind paa, at Stævnet ikke alene bliver et virkelig agitatorisk Stævne, men ogsaa et Stævne, hvor vi kan finde hinanden i et godt og fornøjeligt kammeratlig Samvær.

Program vil fremkomme i næste Nummer af Medlemsbladet.

Kolleger! Vel mødt i Kolding Søndag den 13. August.

Stævneudvalget.

Lærlinges Ferie.

Vi henleder Opmærksomheden paa, at Lærlingeloven giver Lærlinge Ret til en aarlig Ferie paa mindst 14 Dage (12 Hverdage) med Løn. Saafremt Lærlingen faar Kost og Logi hos Principalen har Lærlingen yderligere Ret til Kostpenge i Ferien. Ferien skal falde i Tiden 1. Maj til 15. September, idet det dog maa iagttages, at skolepligtige Lærlinges Sommerferie skal falde forud for Handelsskolens Semesters Paabegyndelse.

Socialministeriet har paa Forespørgsel meddelt, at en Lærling har Ret til fuld Ferie med Løn allerede i den første Ferieperiode efter Læreforholdets Indgaaelse uden Hensyn til, om, eller i hvilket Omfang Lærlingen har udført Arbejde i det foregaaende Ferieaar.

Conto pro diversi.

FOLKE-FERIE'S FERIEHJEM I KARLSLUNDE.

Folke-Ferie indviede den 7. Maj sit Feriehjem i Karlslunde — tidligere H.K.s Strandhus.

Feriehjemmet er i første Række tænkt som Hjem for enlige Kvinder med Børn. De har Fortrinsret til at belægge Pladserne, men hvis der er Plads kan ogsaa modtages Familier. Der betales 25 Kr. pr. Uge inklusive Rejsen, og 10 Kr. for det første Barn, 8 Kr. for hver efterfølgende.

DANSK HANDELSREJSENDEFORBUND.

Foreningen, der i sin Tid startedes som en Modvægt mod de gamle filantropiske Handelsrejsendeforeninger, er nu i fuld Gang med Forhandlinger om en Tilslutning til disse.

Karakteristisk er det ogsaa, at Foreningen, som for en Række Aar siden udmeldte sig af Engageringskontoret for Handel og Industri, atter har indmeldt sig i denne, efter at den nazistiske Hr. Wilhelmsen er blevet Leder.

Dansk Handelsrejsendeforbund staar da ogsaa i Stampe. Ifølge dets Aarsberetning har der i 1938 været en Fremgang paa 17 Medlemmer, og Medlemsantallet er nu 254.

Fra Afdelingerne.

Brande. Ordinær Generalforsamling afholdtes den 20. April paa Brande Hotel. Til Dirigent valgtes Henry Jensen. Formanden aflagde Beretning, som godkendtes. Kassereren O. Nielsen oplæste Regnskabet, som ligeledes godkendtes. Derefter foretoges Valg af Bestyrelsen. Kassereren ønskede ikke Genvalg, da han skulde rejse fra Byen; i hans Sted valgtes Søren Fruelund. Th. Vinge genvalgtes med Akklamation. H. Jensen genvalgtes til Revisor. Mødet sluttede med fælles Kaffebord, under hvilket Formanden takkede den afgaaede Kasserer for godt Samarbejde.

Brønderslev. 26. April afholdtes ordinær Generalforsamling paa Hotel »Phønix«. Til Dirigent valgtes Bendtsen. Formanden aflagde Beretning fra sidste Halvaar. Godkendtes enstemmigt. Hemmingsen aflagde Regnskabet, der godkendtes. Hemmingsen genvalgtes til Kasserer. Nyvalgt til Bestyrelsen blev E. H. Andreasen og Frk. Alice Nielsen, med Bendtsen og Birk Nielsen som 1. og 2. Suppleant. Viggo Mellerup valgtes til Revisor, med Mosbak som Suppleant. Da Andreasen ikke ønskede Genvalg som Ungdomsleder, vedtoges det at lade Ungdomsgruppen selv foretage en Indstilling, og lade Bestyrelsen behandle denne. Formanden genvalgtes som Bladrepræsentant. En Henvendelse fra Kommunistisk Forbund blev ikke taget til Følge, hvorimod det vedtoges at støtte Arbejdersamariterne kollektivt. Der nedsattes et Festudvalg, som kom til at bestaa af følgende: Andreasen, Birk Nielsen, Finderup og Alice Nielsen.

Esbjerg. Afdelingen afholdt 20. April halvaarlig Generalforsamling. Hans Mørk valgtes til Dirigent. Formanden, Rob. Larsen, aflagde Beretning om Virksomheden i det forløbne Halvaar. Der var oprettet to nye Overenskomster, og Afdelingen har for Tiden rejst Lønsag overfor flere Firmaer. Medlemstilgangen har i Halvaaret været 92, og der sluttes med et Medlemsantal paa 760. Efter at Chr. Petersen havde suppleret Beretningen med en Omtale af »Vestjyllands Social-Demokrat«s og Arbejdernes kooperative Virksomheders Repræsentantskabsmøder, godkendtes Beretningen enstemmigt. Regnskabet, der balancerede med Kr. 77,264 og sluttede med en Kassebeholdning paa Kr. 1,223.99, godkendtes ligeledes. Til Bestyrelsen genvalgtes Hans Mørk, Marentius Nielsen, Einar Strunge og Ejnar Mogensen med Vald. Kahl og Valter Fievé som Suppleanter. Til Revisor genvalgtes Iver Vinde. Efter at Formanden havde givet en kort Oversigt over Bestyrelsens Planer for Sommervirksomheden, sluttede Generalforsamlingen med et kraftigt besvaret Leve for Forbundet.

Frederikssund. Halvaarlig Generalforsamling afholdtes paa Hotel »Isefjord« den 26. April. Viceforretningsfører Viggo Pedersen var kommet til Stede. Redaktør Johs. Nielsen valgtes til Dirigent. Formanden, Chr. Jørgensen, aflagde Beretning. Regnskab og Beretning godkendtes enstemmigt. Da Afdelingens Kasserer var rejst fra Byen, nyvalgtes Forvalter Kjeld Larsen. Slagteriet. Til Bestyrelsen genvalgtes L. Lauritsen, Jægerspris, Johs. Pedersen og J. P. Hansen. Til Suppleanter H. C. Jensen og Knud Olsen. Som Revisor blev valgt Fru Porsved og til Suppleant H. C. Madsen. Da Afdelingen i det forløbne Halvaar havde anskaffet en Fane, valgtes Formanden til Fanebærer. D.U.I. bevilgedes 20 Kr. Det vedtoges at afholde en Sommerudflugt i Begyndelsen af Juni.

Grenaa. 28. April afholdtes en velbesøgt Generalforsamling paa Hotel Dagmar. Til Dirigent valgtes Frede Dahlin, hvorefter Formanden, Ejnar Pedersen, i Sekretærens Fraværelse oplæste Forhandlingsbogen og i Tilknytning hertil aflagde en fyldestgørende Beretning. Overenskomsterne med Grenaa Dampvæveri og Byens 3 Brugsforeninger var blevet fornyet med Lønforhøjelser. Medlemsantallet var 135, og der havde været udført et udmærket Agitationsarbejde, hvori Ungdomsgruppen havde taget virksom Del. Ungdomsgruppens Formand, Thorny Jensen, afgav en kort Beretning om Ungdomsgruppens Virksomhed. Kassereren, Sigurd Larsen, fremlagde derefter det reviderede Regnskab, der enstemmigt godkendtes. Sigurd Larsen genvalgtes med Akklamation til Kasserer og til Bestyrelsen genvalgtes Frk. Inger Jacobsen, Frede Dahlin og Sv. Aa. Christensen. Til Revisor genvalgtes Georg Engelsted, og Rudolf Lietzen-Jensen genvalgtes ligeledes til Fanebærer. Paa Foranledning af Bestyrelsen vedtoges det at forhøje Kontingentet for fuldtbetalende, indenbyes Medlemmer med 25 Øre pr. Kvartal. Dette Ekstrakontingent indbetales til Arb. Fællesorganisations Byggeudvalg til Opførelse af et Ungdomshjem.

Hjørring. 25. April afholdtes halvaarlig Generalforsamling paa Hotel »du Nord«. Aksel Pedersen valgtes til Dirigent. Formanden, J. P. Nikolaisen, aflagde en udførlig Beretning, der godkendtes enstemmigt. Derefter aflagde Kassereren Beretning for Regnskabet fra 1/4-38—21/3-39, og for Arbejdsløshedskassen for 1/10-38—31/3-39. Efter et Par Bemærkninger fra Aksel Pedersen og Bylund, godkendtes Regnskabet enstemmigt. Til ny Kasserer valgtes i Stedet for Bohn, der ikke ønskede at fortsætte, Lindorff-Nielsen. Formanden rettede her en Tak til Bohn for det store Arbejde, han havde udført som mangeaarig Kasserer. Genvalgt til Bestyrelsen blev L. C. Andersen. Nyvalgt blev Frk. K. Kristiansen og N. J. Nielsen, med Poul Bidstrup og Mortensen som Suppleanter. De 2 afgaaende Revisorer, Aksel Pedersen og Gram Mikkelsen genvalgtes. Under Eventuelt drøftedes særlig Stiftelsesfesten, som skal afholdes til Efteraaret. H. P.

Holsted-Brørup. Afdelingen afholdt ordinær Generalforsamling den 26. April. Formanden aflagde Beretning og Regnskab, der godkendtes. Harboe Jensen, Holsted, genvalgtes som Kasserer. Da de ved Efteraarsgeneralforsamlingen valgte Tillidsmænd alle var bortrejste, vedtoges det at vælge 4 nye Bestyrelsesmedlemmer. Følgende valgtes: B. Madsen, Brørup Brugsforening, Frk. E. Dalager, Holsted Brugsforening, Sv. A. Christensen, Brørup Brugsforening og Vesterbech, Holsted. Som Suppl.

valgtes Frk. Solv. Christensen, Brørup og P. Haldager Pedersen, Holsted. Som Revisor valgtes Frederiksen, Brørup Brugsforen. Rejsesekretær Rob. Larsen, Esbjerg, var tilstede og gav Oplysninger om de nye Love m. v.

Horsens. Generalforsamling afholdtes den 27. April. Formanden, K. Secher Marcussen bød Velkommen og udtalte Mindeord over 2 Medlemmer, der var afgaaet ved Døden siden sidste Generalforsamling. Til Dirigent valgtes Forvalter Vilh. Jørgensen. Sekretæren oplæste Forhandlingsprotokollen, og Formanden aflagde en udførlig Beretning, hvoraf det fremgik, at det forløbne Halvaar havde været stærkt præget af det faglige Arbejde med mange Lønsager, der for en stor Del var en Følge af Funktionærloven og de af Forbundet fastsatte Minimallønninger. Ferieloven og Lærlingeloven havde givet Afdelingen meget Arbejde. Henstillede til Medlemmerne selv at medvirke til, at deres berettigede Krav i H. t. disse Love blev honoreret. Formanden omtalte endvidere Afdelingens administrative Arbejde, herunder Sletning for Restance og en Nyordning af Kontingentopkrævningen, der fremtidig kun vil finde Sted paa Arbejdspladsen. Forhandlingsprotokol og Beretning godkendtes enstemmigt uden Debat. Kassereren oplæste Regnskabet, der balancerede med Kr. 23,151.46 og udviste en Kassebeholdning paa Kr. 2,836.59. Kassereren knyttede nogle Bemærkninger til Regnskabet, der godkendtes enstemmigt uden Debat. Til Kasserer genvalgtes Hans Andreasen med Akklamation. Til Bestyrelsen genvalgtes Peter Troelsen, Ejnar Fuglsbjerg og Ellen Mikkelsen. Suppleant Willy Knudsen og Henning Hansen. Til Revisor genvalgtes Albin Ærthøj. Under Eventuelt gjorde Formanden opmærksom paa Forbundets Fortolkning af Funktionærloven vedrørende Løn under Indkaldelse til Militærtjeneste af kortere Varighed og anmodede Medlemmerne om at gøre Krav paa fuld Løn herfor og i Tvivlstilfælde at henvende sig til Afdelingen.

Kalundborg. Generalforsamling afholdtes den 27. April. Pantefoged Frederiksen valgtes til Dirigent. Formanden aflagde Beretning og omtalte forskellige indre Forhold samt Ferielovens, Lærlingelovens og Funktionærlovens store Betydning for Medhjælperne. Kassereren oplæste det reviderede Regnskab, der godkendtes. Ved Valget af Formand meddelte Kjeldsen, at han grundet paa sin Stilling ikke kunde modtage Genvalg. Valg af ny Formand udsattes, idet Næstformanden varetager Hvervet indtil videre. Til Bestyrelsen genvalgtes Bogh. Jacobsen, Frk. I. Hansen og Kommuneassistent Børge Jørgensen. Til Revisor genvalgtes Bogh. Nørgaard.

Korsør. Afdelingen afholdt ordinær Generalforsamling den 25. April paa Hotel »Korsør«. Der var mødt ca. 50 Medlemmer. Fuldmægtig Grønbech valgtes til Dirigent. Formanden, H. Christoffersen, aflagde Beretning og omtalte de afholdte Møder om Lærlingelov og Funktionærlov og de Sager, disse havde givet Anledning til, samt de løbende Overenskomster og Virksomheden i Ungdomsgruppen og den kommunale Klub. Kassereren fremlagde det reviderede Regnskab for sidste Aar og oplyste, at Medlemstallet var 140; der havde været flere Indmeldelser i Aarets Løb end sædvanligt. Beretning og Regnskab godkendtes. Til Kasserer genvalgtes enstemmigt H. Thomsen. Chr. Richardt genvalgtes til Bestyrelsen, medens Lynge Rasmussen nyvalgtes med Aage Grønbech og Sonja Poulsen som Suppleant. Til Revisor genvalgtes Poul Christoffersen med H. Bang Hansen som Suppleant. Det vedtoges at deltage i Sommerstævnet paa Møn den 4. Juni. Efter Afsyngelsen af flere Medhjælpersange sluttede Dirigenten med et Leve for Forbundet.

Nakskov. Afdelingen afholdt ordinær Generalforsamling 25. April i Forsamlingsbygningens lille Sal. Til Dirigent valgtes Anders Kragh. Formanden, Carl Hansen, aflagde Beretning for det forløbne Halvaar, omtalte Mødet angaaende Funktionærloven og Ferieloven, samt den med »Danske Købmænds Handels A/S« oprettede Overenskomst, der paa alle Lønsatser havde givet Løntillæg. Regnskabet fremlagdes af Kassereren, Jenry Pedersen, og godkendtes enstemmigt. Regnskabet udviste et Driftsoverskud paa Kr. 414.97, Nettoformue pr. 31. Marts Kr. 4416.77. Kassereren Jenry Pedersen genvalgtes med Akklamation. Til Bestyrelsen genvalgtes Sture Johansen og nyvalgtes Ove Egelund, samt Arne Olesen. Til Revisor genvalgtes Knud J. Sørensen. Generalforsamlingen sluttede med en Sang og et Leve for fortsat Fremgang for Afdelingen. — — Afdelingen afholder sin aarlige Fugleskydning **Søndag den 18. Juni** i Sæbyholm Skov. Nummertegning kan ske paa Afdelingens Kontor.

Nykøbing F. Ordinær Generalforsamling afholdtes 24. April paa Hotel »Valdemar«. Carl Christensen valgtes til Dirigent. Formanden, C. Schüssler, aflagde Beretning om Arbejdet i det forløbne Halvaar og omtalte herunder de med forskellige Firmaer førte Forhandlinger angaaende Medlemmers Løn og Arbejdsforhold samt redegjorde for den nye Ferieordning og oplyste bl. a., at der havde været Retssager med flere Arbejdsgivere om dette Spørgsmaal, og at Forbundet havde vundet samtlige Sager. Formanden rettede en Tak til H. Bjørkmann, der ønskede at afgaa som Formand for Ungdomsgruppen, for hans store og gode Indsats i de 6 Aar, han har fungeret som Formand. Den nye Formand for Ungdomsgruppen, Chr. Løjmann, blev budt Velkommen. Kassereren, Knud Bruhn, fremlagde det reviderede Regnskab, der balancerede med 15,988.53 Kr. og sluttede med en Kassebeholdning paa 1119.33 Kr. Endvidere oplæstes Arbejdsløshedskassens Regnskab. Begge Regnskaber godkendtes. Til Kasserer nyvalgtes J. P. Jensen, da Knud Bruhn ikke ønskede Genvalg. Formanden takkede Bruhn for hans gode Arbejde som Kasserer i den forløbne Tid. Til Bestyrelsen genvalgtes H. Bjørkmann og Chr. Løjmann og nyvalgtes Knud Bruhn. Som Bestyrelsessuppleanter nyvalgtes Frode Madsen og C. Mikkelsen. Som Revisor genvalgtes Aksel Jensen og som Suppleant nyvalgtes Harry Schmidt. Efter at have drøftet forskellige Forhold Afdelingen vedrørende, herunder Oprettelse af Kontor og Mødelokale for Ungdomsgruppens Medlemmer, saafremt det er muligt at finde dertil egnede Lokaler, samledes Medlemmerne til et fælles Kaffebord med Foreningen som Vært.

Nykøbing M. 28. April afholdtes halvaarlig Generalforsamling i Arbejdernes Forsamlingsbygning. Anders Olsen valgtes til Dirigent. Sekretæren, Kai Christensen, oplæste en meget udførlig Protokol. Formanden, B. O. Lauritzen, aflagde Beretning. Han omtalte Funktionærloven og Medlemsantallet, der var naaet 210, det største i Afdelingens Historie. Protokol og Beretning godkendtes enstemmig. Derefter fremlagde Kassereren, Th. Laulund, Regnskabet, som ligeledes godkendtes. Bestyrelsen genvalgtes med Vagn Pedersen, Lødderup og Poulsen, Tødsø som Suppleanter. Revisoren, Marius Sørensen, genvalgtes. Det overlodes Bestyrelsen at træffe nærmere Afgørelse om Sommerudflugt. Ungdomsgruppens Formand, Svend Tage Nielsen, omtalte i korte Træk Gruppens Arbejde i den forløbne Tid, og Medlemmerne udtrykte deres Tilfredshed hermed. Under Afsyngelse af en Medhjælpersang sluttede Dirigenten Generalforsamlingen.

Næstved. Generalforsamling afholdtes 11. Maj paa »Bygningen«. Borgmester R. Calum valgtes til Dirigent. Sekretæren, Sv. Aa. Hansen, oplæste Forhandlingsprotokollen, som toges til Efterretning. Formanden, A. Alfheim aflagde Beretning for det forløbne Halvaar, hvoraf det fremgik, at Afdelingen nu havde et Medlemstal paa 426. Det faglige Arbejde var i stærk Udvikling, og der var afsluttet en lang Række Overenskomster med private Firmaer og Brugsforeninger. Omtalte ligeledes Ferie- og Funktionærloven, og forskellige Forhold, som Afdelingen havde faaet ordnet for Medlemmerne. Beretningen godkendtes. Derefter foreagdes Regnskabet, der godkendtes. Alle Valg var Genvalg.

Randers. Halvaarlig Generalforsamling afholdtes 3. Maj paa »Jylland«. Formanden, Johs. Jensen, bød Velkommen og mindedes i smukke Ord vor afdøde Kollega, H. Hein, Hjørring, der gennem 34 Aar var denne Afdelings Formand og hørte til en af Forbundets Pionerer. Til Dirigent valgtes Vagn Borgen, hvorefter Sekretæren, Grønborg Pedersen oplæste Protokollen for det forløbne Halvaar. Formanden omtalte i sin Beretning Funktionærlovsmødet og Agitationen i Vinterhalvaaret, der har givet 101 nye Indmeldelser. Der er afsluttet Overenskomst med Randers Svineslagteri, og Overenskomsterne med Randers Arbejderforening er fornyede. Forskellige Lærlingesager og faglige Sager er bragt til Afslutning. Afdelingen har afholdt Kursus i »Ruf« Bogholderi og Skilteskrivning med 50 Elever. Efter en kort Diskussion godkendtes Protokol og Beretning enstemmigt. Afdelingens Driftsregnskab for Tiden 1/4-38—31/3-39 fremlagdes. Regnskabet balancerede med Kr. 18,358.85 og sluttede med en Kassebeholdning paa Kr. 3,008.07. Arbejdsløshedskassens Regnskab for Tiden 1/10-38—31/3-39 udviste en Kontingentindtægt paa Kr. 13,778.50, og i udbetalt Understøttelse Kr. 21,494.10. Medlemsantallet pr. 31/3 var 866. Begge Regnskaber godkendtes uden Omtale. Der bevilgedes 100 Kr. til Socialdemokratiets lokale Valgfond. Til Bestyrelsen genvalgtes Frk. Ellen Hammershøy, Villy Jacobsen og Grønborg Pedersen. Til Revisor genvalgtes Vagn Borgen og som Repræsentanter til Socialdemokraten valgtes Formanden og Jens Nielsen, som Repræsentanter til »Jylland« valgtes Bestyrelsen samt Els. Nielsen og Chr. Ahrenkiel.

Ringkøbing. Generalforsamling afholdtes 19. April paa Hotel Ringkøbing. Formanden, J. Chr. Dyekjær, oplæste Protokollen og aflagde Beretning om Virksomheden i det sidste Halvaar. Af Beretningen fremgik det, at Foreningen har 47 Medlemmer pr. 1. April, en Fremgang paa 6 i Halvaaret. Kassereren, Frk. E. Pedersen, fremlagde det reviderede Regnskab, der balancerede med Kr. 2406 og udviste en Kassebeholdning paa Kr. 193. I Understøttelse er udbetalt Kr. 884. - Godkendtes. Til Kasserer genvalgtes Frk. E. Pedersen og til Bestyrelsen M. Nielsen med Tage Hansen som Suppleant. Revisorerne genvalgtes med Harry M. Henriksen og E. K. Rasmussen.

Skelskør. Afdelingen afholdt Generalforsamling 10. Maj paa Hotel »Postgaarden« med stor Tilslutning. Til Dirigent valgtes H. K. Jensen. Beretning og Regnskab forelagdes af Formanden. Medlemsantallet var den 31. Marts 51, det hidtil største i Afdelingens Tilværelse. Til Bestyrelse genvalgtes G. Højfeldt og Poul Andersen, nyvalgt blev Taubert Hansen. Suppleanter Kommis Sørensen, Venslev og Walter Poulsen. Til Revisor valgtes Harald K. Jensen. Formanden oplæste Programmet for Medhjælperstævnet i Stege den 4. Junj, og anbefalede Tilslutning. Foreslog at Foreningen yder Tilskud til Turen, saaledes at Medlemmer kan deltage for Kr. 4,00, Lærlinge Kr. 2,50. Der tegnedes straks en Del, som ønskede at deltage. Under »Eventuelt« gennemgik Formanden »Standardoverenskomsten« og udtalte Haabet om, at ogsaa Skelskør kan komme med paa Lønarbejdets Omraade. Efter Generalforsamlingen var Afdelingen Vært ved et fælles Kaffebord.

Stege. Afdelingen afholdt ordinær Generalforsamling den 26. April paa Hotel »Møn«. Formandens Beretning samt Regnskabet vedtoges enstemmigt. Kassebeholdning Kr. 81.32. Medlemstallet var pr. 1. April 43. Til Kasserer genvalgtes Harry Thomsen, og til Bestyrelsen nyvalgtes Aage Jensen, Landsted og Carsten Højer, med Svenningsen, Borre, og Gudrun Rasmussen, Lendemark, som Suppleanter. Revisoren, Svend E. Lippert, Lendemark, genvalgtes. Formanden redegjorde for Sommerstævnet paa Møn den 4. Juni, og opfordrede til kraftig Tilslutning. Der afsluttedes med fælles Kaffebord for Deltagerne, der udgjorde 60 pCt. af Afdelingens Medlemstal.

Struer. Ordinær Generalforsamling afholdtes i »Folkets Hus« 28. April. Der var god Tilslutning, ogsaa fra Damernes Side, et glædeligt Tegn for Afdelingen. Formanden omtalte i Beretningen, at Medlemsfremgangen havde været 12, saa Afdelingen har nu 84 Medlemmer. Omtalte Afdelingens og Forbundets Virksomhed, samt Lærlingeloven, Ferieloven og Funktionærloven og opfordrede Medlemmerne til at kræve disse Love overholdt, samt paatale, hvor de ikke blev det. Beretningen godkendtes enstemmigt. Kassereren fremlagde det reviderede Regnskab, der, efter Besvarelse af et Par Spørgsmaal, enstemmigt godkendtes. Til Kasserer valgtes med Akklamation G. A. Christensen. Til Bestyrelsen genvalgtes Kaj Andersen. Som Suppleant valgtes Inger Pedersen og B. S. Orholt. Til Revisorer valgtes Svend Christensen og Frk. Østergaard. Et Forslag om fast Lejeafgift til »Folkets Hus« blev, under Hensyn til Afdelingens Økonomi, forkastet. Bestyrelsen fik Bemyndigelse til at arrangere en Sommerudflugt og en Midsommerfest. Under »Eventuelt« omtalte Formanden en Understøttelsessag, hvor han havde 7 Skrivelser og Kassereren 5, og antagelig Forbundet 10 Skrivelser. Moral: Undgaa Restancer.

Vejle. Ordinær halvaarlig Generalforsamling afholdtes 24. April. Formanden var, paa Grund af Sygdom, ikke tilstede. Næstformanden oplæste den udførlige skriftlige Beretning for Halvaaret, og denne godkendtes uden Debat. Det reviderede Halvaarsregnskab oplæstes og godkendtes. Til Formand genvalgtes Villy Mortensen. Til Bestyrelsen genvalgtes Niels Jacobsen, Charles Henriksen og Harald Bressendorf og nyvalgtes Kontorassistent Jens J. Jørgensen. Revisor Laur. Nielsen genvalgtes. Inger Jensen aflagde Beretning om Ungdomsgruppens Arbejde i Halvaaret.

Bestil

H. K.s CYKLEVIMPLER

Pris 50 Øre.

Dansk Dommer- og Politikontoristforening

Bestyrelsesmøde

afholdtes Søndag den 30. April paa Forbundets Hovedkontor. I Mødet deltog foruden samtlige Bestyrelsesmedlemmer Viceforretningsfører Viggo Pedersen og Sekretær Michael Nielsen.

Efter at Aarsregnskabet var gennemgaaet og godkendt, aflagde Formanden Beretning om de 12 Møder, hvori han i indeværende Foraar havde deltaget, og fremhævede herunder særlig, at Mødedeltagelsen de fleste Steder havde været over Forventning, og at Hensigten med Møderne sikkert var naaet, hvilket den forøgede Medlemstilgang i den seneste Tid i alt Fald tydede paa. Medlemsantallet var nu oppe paa 390 mod ca. 330 ved Nytaar.

Kollegafortegnelsen var nu gjort færdig paa Grundlag af de Oplysninger, det havde været muligt at fremskaffe, og det vedtoges at udsende den til samtlige Medlemmer i Løbet af Maj Maaned, selv om den ikke var fuldstændig, idet det havde været umuligt at faa Oplysninger fra enkelte Embeder, hvor baade Embedsmanden og Kollegerne havde nægtet at give disse.

Samtidig med Fortegnelsen udsendes en kortfattet Redegørelse for Foreningsarbejdet i de forløbne 10 Aar. Denne Redegørelse vil ogsaa blive tilsendt samtlige Foreningen bekendte Kolleger.

Af Svend Petersen var fremsat Forslag om, at Foreningen straks rejste Krav om Dommer- og Politikontoristernes Tjenestemandsansættelse. Efter at Spørgsmaalet var indgaaende drøftet, kunde den øvrige Bestyrelse dog ikke gaa ind for Forslaget, idet den ikke mente det rigtigt allerede paa nuværende Tidspunkt at fremsætte Krav om Tjenestemandsansættelse. At saadant Krav skulde rejses, var Bestyrelsen imidlertid ganske enig om, og det vilde ogsaa uopholdelig blive rejst, saasnart Betingelserne derfor var tilstede.

Som bekendt, havde Foreningen haft udsendt Spørgeskema angaaende de paa Dommer- og Politikontorerne ansatte Ekstraskrivere, og paa Grundlag af de modtagne Oplysninger var nu udarbejdet en Statistik, hvoraf fremgik, at disse Kontormedhjælpere alle var alt for lavt lønnede. Efter Organisationens Mening skal de lønnes efter Regulativets Afsnit II med Timebetaling, og naar deres nuværende Lønning omregnes herefter, viser det sig, at af de 29 Ekstraskrivere, Statistikken omfatter, opnaar 2 en Timebetaling af 96 Øre, en af 88 Øre og Resten af ikke over 50 Øre, og af disse har alene 6 under 30 Øre i Timen. At disse Lønninger er under al Kritik, behøver vist ikke at fremhæves, og Organisationen har ogsaa straks foretaget Skridt til at faa dem bragt i Overensstemmelse med Regulativet.

Samtidig har vi rettet Henvendelse til Finansministeriet om, at Statskontormedhjælpere, der er ansat efter Regulativet, under Indkaldelse til Militærtjeneste erholder Løn udbetalt overensstemmende med Reglerne i Tjenestemandslovens § 14.

Feriespørgsmaalet blev paany drøftet, men Bestyrelsen maatte vedblivende anse det for betænkeligt at rejse dette Spørgsmaal officielt for hele Standen, idet dette vilde virke til Skade for adskillige Medlemmer. Derimod var Bestyrelsen enig om, at der intet var til Hinder for, at Foreningen tog sig af Henvendelser fra Enkeltmand, saafremt paagældende efter Foreningens Mening havde Krav paa længere Ferie, end der var ham tilstaaet.

Endelig vedtoges det af afholde Tillidsmedlemsmødet den 18. Juni 1939 Kl. 10½ i Hotel »Stad Nykøbing« i Nykøbing F., og Dagsordenen for Mødet fastsattes saaledes:

1. Valg af Dirigent.
2. Formanden aflægger Beretning.
3. Kassereren forelægger det reviderede Aarsregnskab.
4. Valg af Formand.
5. Valg af 2 Bestyrelsesmedlemmer (afgaar Svend Petersen og Harboe Jensen).
6. Valg af 3 Suppleanter (afgaar Frk. Høi, H. C. Jensen og H. Kjær).
7. Valg af 2 Revisorer (afgaar H. Hansen og C. Schau).
8. Valg af 2 Suppleanter (afgaar A. Øblad og D. Vogelsang).
9. Fastsættelse af By for næste Tillidsmedlemsmøde.
10. Eventuelt.

Efter Mødet spises Frokost paa »Stad Nykøbing«, under hvilken træffes Bestemmelse om, hvorvidt det kammeratlige Samvær skal fortsættes under en Udflugt om Eftermiddagen eller paa anden Maade.

Alle Medlemmer er selvfølgelig hjertelig velkomne, saavel til Mødet som til Frokosten m. v., men for at kunne deltage i denne, er det nødvendigt at sende Besked til Kontorfuldmægtig O. A. Nielsen, Politikontoret, Nykøbing F., inden den 10. Juni.

Driftsregnskab fra 1. April 1938 til 31. Marts 1939.

Indtægter.	Kr.
Kassebeholdning pr. 1. April 1938	375,31
Kontingent i Aaret 1938/39	712,25
Indgaaede Restancer fra Aaret 1937/38	190,50
Indvundne Renter paa Postgirokonto Nr. 16861	1,34
Indvundne Renter paa Kontrabog Nr. 1258 med Fyns Stifts Sparekasse	6,99
Tilbagebetalt Forskudssum fra Formanden	50,00
Kr.	1336,39

Udgifter.	Kr.
Rejseudgifter	140,25
Udgifter til Diæter	358,00
Portoudgifter	149,21
Telefon- og Telegramudgifter	14,50
Tryksager og Papir m. v.	90,15
Repræsentationsudgifter	64,50
Brand- og Tyveriforsikringer	22,59
Gave til Amts- og Retsbetjentfuldmægtigforeningens 40-Aars Jubilæum	50,00
Diverse Udgifter	4,00
Kassebeholdning pr. 1. April 1939	443,19
Kr.	1336,39

Driftsregnskabet for Finansaaret 1938/39 er gennemgaaet med Bilagene og befundet overensstemmende med disse. Medlemsbogen er sammenholdt med Kassebogen, for saa vidt angaar Indbetalinger af Kontingent.

p. t. Odense, den 14. Maj 1939.

H. Hansen. **Schau.**

Aktiver pr. 1. April 1939.	Kr.
Kassebeholdning pr. 1. April 1939	443,19
Kontingentrestancer	255,50
2 Skrivemaskiner (Afskrivning 15 Kr.)	120,00
Øvrigt Inventar (Afskrivning 10 Kr.)	55,00
Reservefonden pr. 31. Marts 1939	2179,66
Kr.	3053,35

Foreningens Reservefond.	Kr.
Kassebeholdning pr. 1. April 1938	2095,34
Renter pr. 31. Marts 1938	41,74
Renter pr. 30. September 1938	42,58
Kr.	2179,66

Ovenstaaende Regnskab gennemgaaet og Beløbet Kr. 2179,66 henstod paa Bankbog Nr. 7550 med Spare- og Laanekassen i Aarhus.

p. t. Odense, den 14. Maj 1939.

Schau. **H. Hansen.**

Kommunal Kontormedhjælper Tidende

Redigeret af **Viggo Hougaard**, Holbæk.

Velkommen til Kursus.

Med Hovedbestyrelsens Beslutning om at overdrage Feriehjemmet: Strandhuset »Karlslunde« til Folke-Ferie, begynder et nyt Afsnit for de af Forbundet i Forbindelse med Købstadforeningen arrangerede Sommerkursus.

Det for denne Sommer arrangerede Kursus er — som bekendt — henlagt til Roskilde Højskole.

Roskilde Højskole er opført 1907 af Forstander Thomas Bredsdorff efter Tegning af Arkitekt Ulrich Plesner. Dens røde Mure hæver sig paa Toppen af en Bakke ud mod Roskilde Fjord. Bygningerne er omgivet af 7 Tdr. Land Park og Have, der strækker sig ned til Fjordbredden. Ingen anden dansk Højskole har en saa smuk Beliggenhed. Vidt ser man ud over Skove, Bakkedrag og blaa Vover. En Naturens Elsker har valgt Stedet.

I Efteraaret 1929 overtog Arbejdernes Oplysningsforbund og Arbejdernes Oplysningsudvalg for København den landskendte Skole og lod den straks istandsætte og modernisere. I 1935 opførtes en Tilbygning med en rummelig og hyggelig Dagligstue, et betydeligt udvidet Bibliotek samt nye Klasseværelser. Festsalen blev i 1931 smykket med Vægmalerier, der skildrer Arbejderklassens Vandring fra Mørke til Lys, dens Kamp og Sejr. Et skønnere Sted findes ikke at tilbringe et Par Uger i kammeratligt Samvær, i frisk Natur. Roskilde Højskole vil danne den herligste Ramme om vort Sommerkursus, og selv om vi har mange skønne Minder fra det herlige »Karlslunde«, og det har alle, der tidligere har deltaget i de der arrangerede Kursus, saa er der ikke Tvivl om, at vi, naar vi endelig skulde finde et andet Sted for de aarlige Kursus, ikke kunde finde noget bedre egnet Sted end Roskilde Arbejderhøjskole.

Vi haaber da, at denne Forandring, som Forholdene nu har nødvendiggjort, ikke vil medføre ringere Deltagelse, ikke vil afholde nogen fra at være Deltager i det Oplysningsarbejde, vort Forbund nu gennem flere Aar har udrettet for de kommunale Funktionærer. Foruden at høste Viden, har Deltagerne ved det kammeratlige Samvær gennem Kursusperioden, knyttet mange venskabelige Forbindelser, som senere hen har været baade til Gavn og Glæde.

Disse gode Traditioner vil sikkert blive overført til Roskilde Højskole. Vilh. Jacobsen skal jo som sædvanlig være Kursusleder. Dette alene er en Borgen for, at Traditionerne og Aanden fra »Karlslunde« videreføres i de nye Omgivelser.

Velmødt til Kursus paa Roskilde Højskole.

25 Aars Jubilæum.

Vor Kollega, Bestyrer Harald Andersen, Aalborg, fejrer den 1. Juni 25 Aars Dagen for sin Ansættelse i Aalborg Kommunes Tjeneste.

Harald Andersen har tjent sig op i Kommunens Tjeneste og er nu Bestyrer af Kommunens Demonstrationsafdeling for Gas- og Elektricitetsforsyningen.

Ogsaa organisationsmæssigt har Harald Andersen gjort sig fortjent til sine Kollegers Tillid. Han har været Formand for Aalborg kommunale Kontormedhjælper-Afdeling siden 1932, og er som saadan Medlem af Aalborg Afdelings Forretningsudvalg. I en Aarrække har han desuden siddet i Bestyrelsen for Kommunale Kontorfunktionærers Fællesklub og paa Kongressen 1938 indvalgtes han i Forbundets Hovedbestyrelse, efter at have haft Sæde i Repræsentantskabet fra 1936.

Vi udtaler Haabet om endnu mange Aars godt Arbejde, saavel i Kommunen som i Organisationen, og idet vi lykønsker med Jubilæet udtaler vi en hjertelig Tak, Harald Andersen, for Samarbejdet og godt Kammeratskab i de forløbne Aar.

Vilhelm Jacobsen.

Kommunalskole paa Sjælland.

Paa det 2. sjællandske Instruktionsmøde blev det efter en lang og saglig Debat overdraget Udvalget, som arrangerer Møderne, at forsøge oprettet en Skole paa Sjælland i Lighed med den fyenske. Dette Udvalg har forhandlet med Kæmnerforeningens sjællandske Kreds om Forholdet og samtidig hele Tiden haft Føling med Forbundet om Spørgsmaalet.

Resultatet er nu blevet, at der, efter at Kæmnerforeningens Sjællandskreds har holdt Kredsmøde den 15. Maj i Korsør, er nedsat et Udvalg paa 5 Medlemmer, nemlig: d'Hrr. Kommunaldirektør C. A. Hansen, Holbæk, Kæmner Borgsø, Sorø, Kæmner Axel Nielsen, Frederikssund, alle fra Kæmnerforeningen, og som vore Repræsentanter: Fuldmægtig Sørensen, Roskilde, og Fuldmægtig Viggo Hougaard, Holbæk.

Det er Tanken, at Skolen skulde begynde sin Virksomhed til Efteraaret i Roskilde, hvis Byraad allerede har givet Tilsagn om at stille velegnede Lokaler til Raadighed.

Udvaget er allerede Gang med det meget store, forberedende Arbejde.

Det er med Glæde, at vi ser denne Sag nærme sig sin Afslutning, og vi takker Kæmnerforeningen, fordi den her paa Sjælland viderefører det gode Samarbejde, som der er mellem denne Forening og vort Forbund paa andet Omraade.

Vi — den kommunale Fællesklub — har ikke hidtil haft Lejlighed til at være med i Tilrettelæggelsen og Starten af disse Skoler. Sjælland alene danner en Undtagelse. Vi er overbevidst om, at vore Medlemmer vil sluttet op bag vore Repræsentanter og det Resultat, som forhaabentlig kommer ud af Udvalgets Arbejde, til Gavn og Glæde for vore Medlemmer.

Købstadforeningen ansætter en Lønekspert.

Købstadforeningen har nu antaget Ekspeditionssekretær i Finansministeriet, Ulrik Andersen, som Købstadkommunernes Lønekspert. Bag ved denne Beslutning ligger mange og lange Overvejelser, og Resultatet maa formentlig opfattes som et Forsøg paa — i Lighed med den svenske Købstadforening — at skabe en Arbejdsgiverforening af Købstadkommuner. Overfor denne Foreteelse kan vi — som Organisation betragtet — ikke rejse Indvendinger, vi har jo vore organisationsmæssige Former i den skønneste Orden. — Iøvrigt kender vi Ekspeditionssekretær Ulrik Andersen fra flere Forhandlinger rundt om i Landet som en velafbalanceret og saglig Forhandler, som vi forhaabentlig ogsaa i Fremtiden vil finde i Besiddelse af samme gode Egenskaber, selv om han nu — ved den trufne Ordning — er knyttet fastere til Købstadkommunerne. Ulrik Andersen er Ekspert i Lønsager. Siden 1934 har han bl. a. fungeret som Sekretær for Statens Lønningsraad og har ligeledes i en Aarrække været Sekretær for Folketingets Lønningsudvalg.

Det er Tanken, at Ulrik Andersen nu skal bearbejde det fra Kommunerne indsamlede statistiske Lønmateriale og iøvrigt være rede til at tage ud til de enkelte Købstæder til Lønforhandlinger.

Landet rundt.

DET 2. FYENSKE KURSUS for kommunale Tjenestemænd afsluttedes den 6. Maj paa Odense Raadhus i Festsalen i Overværelse af Borgmester Werner, en Del ældre Elever, Forældre, Borgmestre og Byraadsrepræsentanter fra de fyenske Byer, hvor Eleverne hører hjemme.

PAA ET HOVEDBESTYRELSESMØDE i Marts er Formanden for Københavns Kommunalforening, Forvalter Kølln, traadt tilbage efter eget Ønske, og er blevet afløst af den hidtidige Næstformand i Foreningen, Assistent H. Magnussen, der gennem Herr Køllns Formandstid har været Næstformand.



Medhjælper-Ungdommen

Redigeret af **Henry Gran**, København.

Sommer.

Nu er vi inde i den dejlige Tid, hvor vi kan komme ud i Naturen, paa Ferie, paa Vandreture, Cykleture, Aftenudflugter og Week-end Ophold. Lad os benytte denne Tid i fuldeste Maal og hente Sundhed og glade Minder til at tære paa i den mørke Vintertid.

Vær med, Medhjælper-Ungdom, naar din Afdeling eller Gruppe kalder paa dig og mød med godt Humør for din egen Skyld, men ogsaa i Bevidstheden om, at du er med som Repræsentant for din Organisation, saa alle vore Arrangementer faar det rette Præg af Ansvarsbevidsthed.

Og glem saa ikke, at ingen Tid paa Aaret maa gaa hen uden Agitation.

Selv den skønne Sommer kan — i Samværet med unge fra Butik og Kontor — bruges til at hverve Medlemmer til Organisationen.

God Fornøjelse og — god Jagt.

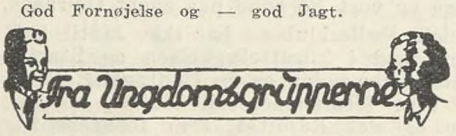

Aarhus. Lørdag, Søndag og Mandag, den 3. 4. og 5. Juni: 1½ Døgns Week-end ved »Vosnæs Pynt«. Pris for fuld Forplejning Kr. 2,00. Start fra Østbanetorvet Kl. 15,30, 19,30 og 21,30 pr. Indtegning som sædvanlig. — **Torsdag den 8. Juni:** Aftencykletur til »Ny Mølle«. Start fra Sabroe Plads Kl. 19,30 prc. Medbring Krus, Sangbog, Cyklevimpel og Cyklelygte. Pris for Kaffen 15 Øre. Turleder: Albert. — **Lørdag, Søndag den 10.—11. Juni:** Week-end ved »Vosnæs Pynt«. Pris Kr. 1,25. Indtegning og Start som sædvanlig. — **Lørdag-Søndag den 17.—18. Juni:** Week-end ved »Vosnæs Pynt«. Pris Kr. 1,25. Indtegning og Start som sædvanlig. — **Torsdag den 22. Juni:** Aften-Rotur til Fiskerhuset. Start fra Aahuset Kl. 19,30. Pris 25 Øre. Medbring Sangbog og Krus. — **Lørdag-Søndag den 1.—2. Juli:** Week-end til Odder Vandrehjem. Start fra Spervogns-Remisen Kl. 19,30 og 21,30 pr. Indtegning Telf. 3866. Kontortid 11—13½ og 17—19. Middag kan købes, bestilles ved Indtegningen. Pris Kr. 1,00. — — Vi henleder endnu engang Medlemmernes Opmærksomhed paa Ungdomsgruppens Ferietur, der i Aar gaar til Søndervig ved Vesterhavet. Pris for hele Turen, alt iberegnet Kr. 15,00. Indtegning ved Ungdomslederen senest **Tirsdag d. 22. Juni.** — — **Kursus i kunstig Aandedræt. Onsdag den 7. Juni** afholdes der paa Folkebiblioteket Kursus i kunstigt Aandedræt for Ungdomsgruppens Medlemmer. Kursuset er arrangeret i Samarbejde med Arbejdernes Samariterforening. Begynder Kl. 7 prc. Vi forventer stor Tilslutning.

Bornholm. Program for Juni Md.: **Onsdag den 7.:** Cykletur til »Sose«, **Lørdag, Søndag den 17.—18. Juni:** Week-end Tur til »Boderne«. Start fra »Saga« Kl. 19 og 21,30. Indtegningen sker til Poul Dahl, Kirkestræde 6. — **Torsdag den 22.:** Cykletur til »Smaragdsøen«. Start fra Nrd. Jernstøberi Kl. 19. (Baal m. m.). — **Onsdag den 28.** Travetur til »Skovly«. Start fra Nrd. Jernstøberi Kl. 19. — Agitér for Tilslutning til Ungdomsgruppens Arrangementer. — — Fredag den 28. April afholdtes Generalforsamling. Efter at Ungdomsgruppelederen, Kai Larsen havde aabnet Mødet med velkommen til de unge fremmødte Kolleger, og der var sunget en Sang, valgtes Kommis Emil Nielsen til Dirigent. Sekretæren, Karen Larsen, oplæste Protokollen, og Formanden aflagde Beretning, der godkendtes. Til Bestyrelsen genvalgtes Erik Jensen, og nyvalgtes Poul Dahl. Under Pkt. »Sommerarbejdet«, klarlagdes, hvad Ledelsen agtede i den kommende Sommer 1939. Efter Generalforsamlingen samledes man om et veldækket Kaffebord, hvor der herskede en ualmindelig god kammeratlig Stemning. Bestyrelsen konstituerede sig saaledes: Kai Larsen (Ungdomsgruppeleder), Poul Dahl (Næstformand), Karen Larsen (Sekretær), Erik Jensen (Kasserer), Rigmor Pedersen.

Grenaa. Søndag den 4. Juni: Heldagscykletur til Kalø Slotsruin. Start fra Kontoret Kl. 9. — **Søndag den 18. Juni:** Heldagscykletur til Herregaarden »Mejlgaard« og Bønnerup Strandhus. Start fra Kontoret Kl. 9. Husk Cykle-Vimplen.

Hjørring Søndag den 4. Juni Kl. 19,30: Tur til Lyngby Mølle. Start fra Kirkepladsen. — **Tirsdag den 20. Juni:** Cykletur »Ud i det blaa«. Start fra Kontoret i Østergade Kl. 19,00. Gratis Kaffe til Deltagerne.

Horsens. Mandag d. 5. Juni (Grundlovsdag) Kl. 14: Cykletur til Egebjerg. Start fra Nørretorv. Madpakke medbringes. Evt. Bal om Aftenen. Leder: H. C. - Stedfortr.: Carl E. — **Torsdag den 15. Juni:** Aftencykletur »Ud i det blaa«. Gratis Kaffe. Medbring selv Krus og Brød. Start fra Mælketorvet Kl. 7¼. Turleder: Paul - Viggo. — **Søndag den 25. Juni:** Week-end Tur til Juelsminde. Start Lørdag den 24. Kl. 7½. (I Hold: Kontorfolk) og Kl. 10: (Butiksfolk) Mad, Tæpper og Badetøj medbringes. Gratis Kaffe. Leder: Willy - Paul. Mødested: Mælketorvet. — — Angaaende Sommerferieturen: De der kan tænke sig at deltage i Ungdomsgruppens Tur »Nordsjælland rundt paa Cykle« bedes snarest og senest den 15. ds. melde sig til Ungdomsgruppelederen, Strandgade 39. Det er i Ugen fra den 16.—23. Juli. Prisen bliver godt en Snes Kroner pr. Deltager. Vi savner endnu nogle Stykker før Turen er sikret. Tag nu din Beslutning! ! !

København. Program for Juni: **Tirsdag d. 6.:** Aftenvandretur i Københavns Omegn. Mødested: Brønshøj Torv Kl. 20. Kaffe paa Emdruplund a 1 Kr. — **Lørdag den 10.:** Week-end til »Søndagshytten«, Karlslunde Strand. Start Kl. 19 og 21,15 fra Toftegaards Plads. (Se iøvrigt nedenfor). — **Søndag den 11.:** For Kammerater, der ikke tager paa Week-end, arrangeres Heldagstur til »Søndagshytten«, Karlslunde Strand. Start fra Toftegaards Plads Kl. 9. Mad til hele Dagen. Husk Badetøjet. — **Tirsdag den 13.:** Aftencykletur med Besøg i Søllerød Slotspark (en interessant Omvisning forestaar). Aftenskaffen indtages paa Søllerød Kro. Pris 90 Øre. Af Hensyn til Besøget i Slotsparken, startes fra Nr. Søgade 27 A, allerede Kl. 19½ prc. — **Lørdag den 17:** (Som Lørdag den 10. Juni). — **Søndag den 18.:** (Som Søndag den 11. Juni). — **Tirsdag den 20.:** Aftencykletur med Besøg paa Danmarks Akvarium, Charlottenlund. Entré: 40 Øre. Start Kl. 19,45 prc. fra Posthuset ved Trianglen. Ikke Cyklister kan samles udenfor Akvariet Kl. 20. — **Fredag den 23.:** Sct. Hansaften fejres paa Karlslunde Strand. Baal - Sang - Kaffe - Svingom. Pris: 75 Øre. Start pr. Cykel fra Toftegaards Plads Kl. 20½. Hjemme igen Kl. ca. 1. — **Lørdag den 24.:** (Som Lørdag d. 10. Juni). — **Søndag den 25.:** (Som Søndag d. 11. Juni). — **Tirsdag den 27.:** Aftencykletur til Ermelunden. Start fra Nr. Søgade 27 A, Kl. 20. Aftenskaffen indtages paa Jægersborg Hotel. Pris 90 Øre. — — Alle Oplysninger vedrørende Week-end Turene gives af Turudvalget, ligesom Indtegning sker til dette, senest Fredagen før hver Week-end. Dog kan Indtegning ogsaa ske til Gruppens Formand (Tlf. Amg. 2238 x). Samtlige Ture ledes af Turudvalget, hvis Anvisninger Kammeraterne nøje bør overholde. Husk Cyklevimplen paa alle Cykleturene. Kan købes paa alle Ture.

Bestyrelsen.

Køge. Søndag den 11. Juni: Togtur til Næstved. Afrejse med Toget Kl. 10,00 fra Stationen. Billetten koster Kr. 1,50. Indtegning hos Formanden senest den 7. Juni. — **Tirsdag den 20. Juni** Kl. 19,15 fra Køge Bro: Cykletur med Besøg paa et Husmandsbrug. — **Torsdag den 29. Juni** Kl. 19,15 fra Køge Bro: Cykle- og Badetur.

Middelfart. Program for Juni Maaned: **Lørdag den 10.:** Week-end til Hvidbjerg. Start fra Torvet Kl. 21,30 prc. — **Lørdag den 17.:** Week-end til Hvidbjerg. Start fra Torvet Kl. 21,30 prc. — **Lørdag den 24.:** Week-end til Hvidbjerg. Start fra Torvet Kl. 21,30 prc. — — Indtegning til Turene maa ske senest Fredagen før hver Turs Afholdelse Kl. 20. Tilmeldelsen sker til Ungdomsgruppelederen. — Husk Cyklevimplen og Medhælpersangbogen. Disse kan købes gennem Ungdomsgruppen for henholdsvis 50 Øre og 75 Øre.

Nakskov. Program for Juni: **Lørdag den 3.:** Week-end til Maglehøj. Start Kl. 22. — **Onsdag** den 7.: Tur til Maglehøj. Start Kl. 19,15. — **Lørdag den 10.** Week-end Tur til Maglehøj. Start Kl. 22. — **Onsdag den 14.:** Tur til Maglehøj Kl. 19,15. — **Lørdag den 17.:** Week-end til Maglehøj. Start Kl. 22. — **Onsdag den 21.:** Tur til Maglehøj. Start Kl. 19,15. — **Lørdag den 24.:** Week-end til Maglehøj. Start Kl. 22. — **Onsdag den 28.:** Tur til Maglehøj. Start Kl. 19,15.

Odense. Program for Juni: **Mandag den 5.** (Grundlovsdagen): Cykletur til Ullerslev. Corfitz gi'r Kaffe. Medbring Aftensmad. Afgang: Klingenberg 15, Kl. 14. — **Lørdag den 10.:** Week-end-Tur til Kerteminde. Afg.: Klingenberg 15, Kl. 22,00. — **Mandag den 19.:** Aftentur til Langesø. Kaffe m. Brød 35 Øre. Kop og Teske medbringes. Afg. Kl. 19,15. — **Lørdag den 24.:** Week-end Tur til Jørgensø. Afgang: Klingenberg 15, Kl. 22,00. — — Pris for Week-end Ture er Kr. 1,50. Anmeldelsesfrist senest Dagen før til Kontoret. — Husk altid Cyklelygte, Spisegrejer og Tæpper. — Første Arrangement i Juli: »Sejle op ad Aaen« i illuminerede Baade. Musik. Pris 35 Øre. Afgang: Klingenberg 15, Kl. 19,30. Mandag den 3. Juli.

Randers. Program for Juni: **Søndag den 4.:** Week-end Tur til Mariager. — **Tirsdag den 6.:** Aften-Cykletur til Hvedsten Kro. En lille Svingom. — **Søndag den 11.:** Week-end Tur til Mariager. — **Tirsdag den 13.:** Aften-Cykletur til Fladbro. — **Søndag den 18.:** Week-end Tur til Mariager. — **Tirsdag den 20.:** Aften-Cykletur til Haslund og Tebbestrup. — **Søndag den 25.:** ? ? ? ? — **Tirsdag den 27.:** Aften-Cykletur til Støvringgaard Kloster — — Alle Week-end Turene startes fra Kontoret i Snaregade Kl. 5, 7,30, 9,30. Pris pr. Deltager Kr. 1,25. Der medbringes Tæpper og Spisegrejer. — Tirsdagsturene startes Kl. 7,15 fra Kontoret, der medbringes Krus og Brød, Kaffe 15 Øre. Anmeldelse til Week-end Turene sker senest Fredagen før Turens Afholdelse. Telf. 2045.

Roskilde. Søndag den 4. Juni deltager vi i Sjællandsstævnet paa Møn. — **Søndag den 11. Juni:** Badetur til Karlslunde. Start Kl. 9 fra Stændertorvet. Mad til hele Dagen. — **Tirsdag den 13. Juni:** Aften-Gaatur til Vigen, hvor vi drikker Kaffe. — **Søndag den 18. Juni:** Badetur til Karlslunde. Start fra Stændertorvet Kl. 9. Mad til hele Dagen. — **Fredag den 23. Juni** arrangeres Tur til H.K.s gamle Strandhus i Karlslunde til Sct. Hansfest. Der startes fra Stændertorvet Kl. 20,15. Nærmere Meddelelse udsendes, om det bliver pr. Rutebil eller pr. Cykle. — **Søndag den 25. Juni:** Badetur til Karlslunde. Start fra Stændertorvet Kl. 9. Mad til hele Dagen.

Slagelse. Tirsdag den 13. Juni: Cykletur til Sorø. Afgang fra Kontoret Bredegade 33, Kl. 19,15. Man samles med Kollegerne fra Sorø Ungdomsgruppe og efter en Rundtur i Sorøs naturskønne Omegn slutter Aftenen med fælles Kaffebord paa »Parnas«. — **Lørdag-Søndag d. 17.—18. Juni:** Week-end Tur til Espe Strand. Afgang fra Kontoret Lørdag Aften Kl. 19 og 21,15. Deltagerantal: 12. Pris Kr. 1,50 pro persona. — **Tirsdag d. 4. Juli:** Cykletur til Stillinge Strand. Afgang fra Kontoret Kl. 19,15. Der foretages Bad og derefter serveres Kaffe med Basser a Kr. 0,35 pr. Deltager. Husk Krus og Badetøj — Husk Ungdomsgruppens Sommerferietur »Fyn rundt« i Tiden 16. til 22. Juli. Reservér Plads nu. ph.

Silkeborg. Mandag den 12. Juni: Cykletur til Gjessø Savværk. Fælles Kaffebord. Forskellig Underholdning. Eventuelt Dans hvis Tilslutningen bliver god. Start fra »Trianglen« Kl. 8 pr. — **Mandag den 26.: Juni:** Cykletur til Fristed's Sommerhus i Sejs. Fristed giver Kaffe. Afgang fra Havnen Kl. 8. H.K.erne laver Sjov. Gratis Entré. — **Søndag den 9. Juli:** Cykletur til Sepstrup Sande. Medpakke medbringes. Kresten giver Eftermiddagskaffe. Afgang fra »Trianglen« Kl. 10 Fmd. — — Gør det til en Regel at skaffe et nyt Medlem hver Maaned. — **Mandag den 24. Juli:** Cykletur til ? ? ?

Udg. af Forbundet. — Ansvarsh. Red. **Gustav Pedersen**, Vestre Boulevard 43, Kbhvn. V. — Trykt hos **Anton M. Jensen**, Admiralgade 24, Kbhvn. K.

Dansk
Handels-og Kontormedhjælper Tidende

Nr. 7 — 1. JULI 1939 — 39. Aargang

Skal det være Arbejdsvilkaarene?

»EKSTRABLADET« har den 29. Maj optrykt nedenstaaende Annonce fra et københavnsk Blad:

> »Altmuligmand med Kørekort.
> Absolut paalidelig butiksvant Ordensmenneske med Tilpasningsevne. Praktisk Haandelag (evt. Isenkræmmer). Lysekronebutik, Kunstindustri, Boligmontering. Afvekslende Arbejde. Ekspeditionshjælp. Vareudbringning. Kontorarbejde. Vinduespyntning. Skilteskrivning. Midlertidigt 5 à 6 Kr. dagligt. Kun fast Ansættelse, saafremt Samarbejdet giver fordelagtige Salgsresultater. Alder, Uddannelse, tidligere Stillinger, Anbefalingskopi. (Evt. Fotografi tilbagesendes). Billet mrkt. o. s. v.«

og »Ekstrabladet« har kommenteret den med følgende Bemærkning:

> »Saadan er der Folk, som søger at udnytte den store Arbejdsløshed, og det skulde — desværre — ikke undre os, om der kom rigeligt med Reflektanter.«

Vi tror nu ikke, at »Ekstrabladet« har Ret i, at der er *rigeligt* med Reflektanter til en Plads af denne Karakter. Det er lykkeligvis saadan, at Organisationens Lønarbejde gennem Aarene har bevirket, at de Vilkaar, denne Annonce angiver, hører til Undtagelserne.

Imidlertid er det slemt nok, at en Virksomhed overhovedet tør indrykke en saadan Annonce.

Det fortæller nemlig, at Lønningerne i vort Fag i for mange Tilfælde ligger saa nær ved dette Tilbud, at en ondartet Arbejdsgiver kan undskylde sig med, at han ikke er ret meget værre end en Del af de øvrige Arbejdsgivere.

Her kommer vi da til Sagens Kerne, nemlig Spørgsmaalet om, hvornaar vi kan gennemføre en virkelig Razzia mod nævnte Type af Arbejdsgivere, som ikke alene skamløst udnytter daarlige Tider til Udbytning af deres Medmennesker, men trykker hele vort Lønniveau og ødelægger Arbejdsvilkaarene langt ind i de mere forstaaende Arbejdsgiveres Rækker.

Naar vi stiller Spørgsmaalet om Tidspunktet for en saadan Razzia til *vore Medlemmer*, skyldes det, at ingen andre end Handels- og Kontormedhjælperne selv kan rejse den dertil nødvendige Bevægelse.

— — —

Der er ingen Anledning til at tvivle om, at det virkelig er Harme over det skandaløse Tilbud, som har givet »Ekstrabladet«s Redaktion Anledning til at trække Annoncen frem, men det ændrer ikke den Kendsgerning, at der ikke gives anden Mulighed for at komme Uvæsenet til Livs end en organiseret Aktion mod de Arbejdsgivere, der er saa kyniske, og denne Aktion kommer først den Dag, da Handels- og Kontormedhjælperne, uanset om de i Dag regner med at faa deres Vilkaar præget af Bundlønningerne eller ej, giver en Haand med i Arbejdet for at værne vort Fag mod samvittighedsløse Spekulanters Undermineringsarbejde.

Det kunde »Ekstrabladet«s Redaktion bl. a. lade gaa videre til de mange uorganiserede Medhjælpere, Bladets Ekspedition beskæftiger.

— — —

Der har næsten altid under Drøftelserne af Lønarbejdet været talt og skrevet om Medhjælpernes Risiko, og vi kender Modstanden mod Organisationen tilstrækkeligt til, at vi maa regne med Repressalier fra ikke helt faa Arbejdsgivere, naar Lønsagerne rejses, men naar vi erkender dette, maa vi samtidig kunne understrege, at Risikomomentet overhovedet ikke har Interesse i Forbindelse med Kampen mod Vilkaar, der ligger i Nærheden af dem, der bydes nævnte »Altmuligmand«, alene af den Grund, at slige Vilkaar baade økonomisk og moralsk i Virkeligheden er værre end den arbejdsløses Forhold.

De 5 à 6 Kr., der er den formelle Løn, er jo langt fra Nettofortjeneste, og naar saa ydermere tages i Betragtning den Haan, de er mod en dygtig, veluddannet Mand, er det fuldt ud berettiget at sige, at han ikke blot ingen Risiko løber, men i Virkelig-

heden maa betragte en Aktion som første Skridt paa Vejen mod menneskelige Forhold.

— — —

Der er sikkert ikke en eneste Læser, som vil fremkomme med noget, der blot ligner en Indvending mod ovennævnte Karakteristik, og der findes overhovedet ingen Handels- og Kontormedhjælper, som vil nægte, at saa skandaløse Forhold kun kan rettes gennem organisatorisk Indsats.

Problemet ligger da kun deri, om den alt for store Enighed skaber for lidt positiv Interesse og som Følge deraf for lidt Handling.

Derfor skal det fortsat hamres ind i vore Kollegers Bevidsthed, at det er *nu*, vi skal sætte ind, om vi overhovedet skal naa længere frem, og at denne Indsats ikke skal gøres af en enkelt, men af hele Faget. *Gustav Pedersen.*

Knud V. Jensens Død.

Ganske pludselig afgik De samvirkende Fagforbunds Formand Knud V. Jensen ved Døden den 4. Juni, ramt af en Hjerneblødning, netop som han ventede paa at faa Ordet som Taler ved Grundlovsfesten i Nakskov.

De samvirkende Fagforbund har dermed, kun et halvt Aar efter Chr. Jensens lige saa pludselige Død, paany mistet sin Formand, og dette Dødsfald virker saa meget mere tragisk, som Knud V. Jensen kun blev 46 Aar gammel, og var en Formand, som man havde knyttet store Forhaabninger til, intelligent, initiativrig og arbejdssom som han var.



Knud V. Jensen.

Knud V. Jensen var oprindelig Billedskærer og blev, kun 26 Aar gammel, Formand for Fagforeningen i København. I 1923 blev han Formand for Forbundet og i 1928 Sekretær i De samvirkende Fagforbund. Her gjorde han sig særlig bemærket ved Arbejdet i Den faste Voldgiftsret, og han har skrevet en instruktiv Bog om »Arbejdsretten i Danmark«.

Efter Vilh. Nygaards Død for 2½ Aar siden valgtes han til Næstformand, og da Chr. Jensen gik bort, valgtes han enstemmig til Formand den 9. Februar i Aar. Kun alt for kort blev hans Formandstid.

Knud V. Jensen var fra 1935 Folketingsmand, valgt i Nakskov-Kredsen, og desuden var han Medstifter af og Formand for Arbejdernes Radioforbund, ligesom han fra 1928 var Arbejderlytternes Repræsentant i Radioraadet og Medlem af dettes Forretningsudvalg og Byggeudvalg.

Knud V. Jensen har paa hæderfuld Maade indskrevet sit Navn i Arbejderbevægelsens Historie, og hans Minde vil blive bevaret og hædret ogsaa i vore Kredse.

— — —

De samvirkende Fagforbunds Forretningsudvalg har vedtaget at konstituere Næstformanden Laur. Hansen som Formand og at indkalde til ekstraordinær Generalforsamling den 15. August, hvor Valg af ny Formand vil finde Sted.

Personalia.

Afdelingstillidsmand i 10 Aar.

Den 23. Juli er det 10 Aar siden, Kommunefuldmægtig Henry Larsen valgtes som Formand og Kasserer for Forbundets Afdeling i Ringsted, hvilke Hverv han har bestridt paa en saadan Maade, at han Aar efter Aar er blevet genvalgt.

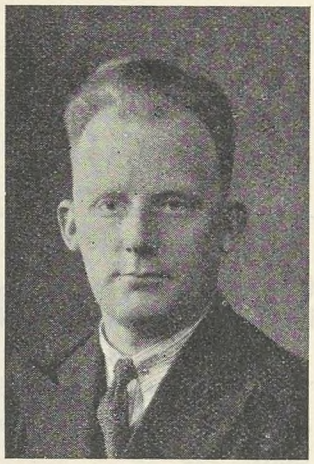

Henry Larsen.

Afdelingen er i disse Aar gaaet stærkt frem i Medlemsantal, fra ca. 30 til ca. 170, og det skyldes ikke mindst Henry Larsens stabile Arbejde, hans samvittighedsfulde Administration, rolige Væsen og støtte Ledelse.

Indenfor Afdelingens Omraade nyder Henry Larsen almindelig Agtelse saavel blandt sine egne Kolleger som blandt Byens øvrige Arbejdere, og ogsaa i større Kredse er hans Navn kendt, saaledes indvalgtes han paa Kongressen 1936 i Forbundets Hovedbestyrelse som Repræsentant for Sjælland og Bornholm.

Forbundet bringer i Anledning af 10 Aars Dagen Henry Larsen en hjertelig Tak for disse Aars Indsats og udtaler Forhaabningen om endnu mange Aars Samarbejde med Henry Larsen som aktiv Afdelingstillidsmand.

Nyt Hovedbestyrelsesmedlem.

Paa Grund af Fraflytning fra Distriktet er Aage Eriksen, Odense, udtraadt af Hovedbestyrelsen, og Suppleanten, Repræsentant C. V. Steengaard, Odense, er indtraadt.

C. V. Steengaard, som vi herved lykønsker til Hvervet som Hovedbestyrelsesmedlem, har siden 1932 været Formand for Manufakturafdelingen i Odense og er som saadan Medlem af Odense Afdelings Forretningsudvalg.



C. V. Steengaard.

Værdien af Kost og Logi i Relation til Ferieloven.

Ifølge Meddelelse fra Direktoratet for Arbejds- og Fabrikstilsynet fastsættes, ved Beregning af Feriegodtgørelse efter Ferieloven, Værdien af Kost og Logi til følgende Beløb:

I København, Frederiksberg og Gentofte Kommuner 800 Kr.
I Købstæderne, Marstal samt i Flækker og bymæssige Bebyggelser paa Landet med over 1500 Indbyggere 700 »
I det øvrige Land ..... 550 »

Af disse Beløb beregnes Værdien af Kosten til henholdsvis 1,75 Kr., 1,55 Kr. og 1,35 Kr. pr. Dag i de ovennævnte 3 Grupper af Kommuner, idet man regner med 300 Arbejdsdage pr. Aar.

I Tilfælde, hvor der gennem Overenskomst er fastsat, hvor stor Værdien af Kost og Logi skal være, maa Feriegodtgørelsen naturligvis beregnes i Henhold dertil.



Medhjælper-Stævnet paa Møn.

Stævnet den 4. Juni fik et yderst vellykket Forløb.

De fleste Afdelinger ankom til den ansatte Frokosttid og hen mod Middag var samtlige ca. 400 Deltagere mødt.

Efter Frokosten i »Skydevænget« kørtes i samtlige 16 Rutebiler og 5 Lillebiler til Klinten.

Samtlige Rutebiler var forsynet med Plakater med agitatoriske Opraab og Kortegén vakte fortjent Begejstring paa den lange Tur gennem den idylliske Ø.

Efter Ankomsten til Klinten blev de vigtigste Seværdigheder besøgt, og Kl. 15 samledes man til fælles Kaffebord i Teltet ved Hotel »Storeklint«.

Viggo Petersen, Stege Afdeling, bød velkommen til Kaffebordet og gav Ordet til Viceforretningsfører Viggo Pedersen, København, der i korte Træk omtalte det faglige Arbejde og gav interessante Oplysninger om Fremtidens Opgaver. Taleren manede til Sammenhold for derved at opnaa Styrke til Bevarelse af de opnaaede Resultater og yderligere Fremstød for nye Goder indenfor vort Fag.

Den vægtige Stævnetale modtoges med mægtigt Bifald og Leveraabet for vort Forbund gav Genklang i Klinteskovene.

Stævneudvalgets Formand takkede for den udmærkede Stævnetale, og Forsamlingen kvitterede med kraftigt besvarede Leveraab for vor udmærkede Tillidsmand, der paa bedste Maade varetager en vanskelig Post indenfor vort Forbund som faglig Sekretær.

Efter at en i Dagens Anledning forfattet Sang var sunget, hviltes lidt ud efter den strenge Spadseretur paa Klinten, og man begav sig tilbage til »Skydevænget« i Stege, hvor Aftensmaden indtoges.

Der herskede begejstret Stemning under Spisningen, og de uddelte Sange vandt fortjent Bifald.

Derefter spilledes op til Dans, og i Aftenens Løb optraadte Skuespillerne Peter Jessen og Frue, København, med Sange og Sketch.

I to Afdelinger underholdt Skuespillerparret den store Forsamling og høstede stort Bifald.

Der var Recordbesøg til dette Stævne — alene fra to Yderpunkter som Korsør og Roskilde var mødt henholdsvis 59 og 53 Deltagere.

Ved 1-Tiden sattes Punktum for et i alle Maader yderst vellykket Medhjælper-Stævne.

Paa Udvalgets Vegne takker jeg for den store Tilslutning, idet jeg udtaler Haabet om, at vi i Fremtiden maa kunne mødes til lignende Stævner, helst fra et endnu større Omraade.

Viggo B. Petersen.
Stege Afd.

Sø- og Handelsretten.

Paa Forbundets Kongres i 1936 vedtoges enstemmig en Resolution, hvori udtales Ønsket om en Ændring i Sø- og Handelsrettens Sammensætning ved Behandling af Sager vedrørende Handelsmedhjælperes og Lærlinges Forhold til deres Principaler, idet man krævede, at der ved Sagens Behandling deltog et lige stort Antal Medlemmer af Principaler og af det underordnede Handelspersonale.

Endvidere udtaler Kongressen sig for, at Forbundet faar Adgang til at tiltræde Valgforsamlingen, der foretager Valget af det underordnede Handelspersonales Repræsentanter i Sø- og Handelsretten.

I »Dansk Handels- og Kontormedhjælper Tidende« for den 1. Marts d. A. omtalte vi det af Justitsministeren i Landstinget fremsatte Forslag til Ændring i Loven om Rettens Pleje, hvorved de af Kongressen stillede Krav blev imødekommet.

Dette Forslag var ikke færdigbehandlet ved Rigsdagens Hjemsendelse, men det blev genoptaget i den overordentlige Samling, der afholdtes efter Rigsdagsvalgene, og Forslaget blev her vedtaget saavel i Landstinget som i Folketinget, saaledes at det nu er blevet Lov, og Forbundets Krav er paa dette Omraade fuldstændig opfyldt.

Til Oplysning meddeler vi Ordlyden af de vedtagne Ændringer:

I § 9 affattes 4de og 5te Stykke saaledes:

»Disse Medlemmer skal fyldestgøre de i Lov af 19. Februar 1861 § 4, 2det og 4de Punktum, fastsatte Betingelser og skal derhos høre til Skibes Mandskab eller til det underordnede Handelspersonale. Valget foretages af den i Lovens § 3 nævnte Valgforsamling, saaledes at Københavns Skipperforenings Bestyrelse ved Valget af Medlemmer, der hører til Skibes Mandskab, erstattes af 5 Medlemmer af Bestyrelsen for Sømændenes Forbund og 5 Medlemmer af Bestyrelsen for Søfyrbødernes Forbund i Danmark og ved Valget af Medlemmer, der hører til det underordnede Handelspersonale, af 10 Medlemmer af Bestyrelsen for Dansk Handels- og Kontormedhjælperforbund, udpegede af af de nævnte Organisationers Bestyrelse.

Naar Retsformanden eller en af Parterne forlanger det, tiltræder der i borgerlige Sager af ovennævnte Art 2 af de nævnte Medlemmer, for saa vidt Sagen i Medfør af §§ 224—225 vilde høre under Landsretterne, og 1 Medlem, for saa vidt Sagen efter de nævnte Paragraffer vilde høre under Underretterne. I Straffesager anlagte mod Mandskabet tiltræder henholdsvis 1 eller 2 af de nævnte Medlemmer, eftersom Sagen i Medfør af nærværende Paragrafs 9de Stykke behandles under Medvirken af 2 eller 4 søkyndige Dommere.«

Som vi tidligere har fremhævet, er der ikke derved tilstræbt og opnaaet en Særrettighed for vort Forbund. Vi har kun ønsket den samme Ret, som de andre Grupper, der har Interesse i Sø- og Handelsrettens Sammensætning, har haft gennem mange Aar, nemlig i selve Valgforsamlingen at kunne bringe i Forslag og øve Indflydelse paa Valget af de Medlemmer af Retten, der har særlig Indsigt i de Sager, som angaar Handels- og Kontormedhjælpere, ligesom det maa findes at være naturligt, at det er et lige Antal Medhjælper- og Principaldommere, der medvirker i Sagerne.

Funktionærloven og Militærindkaldelserne.

Under Folketingets 1. Behandling af Ministeriets Forslag til Lov om Ændring i Forsorgsloven angaaende Hjælp til indkaldte og deres Familier udtalte Forbundets Formand, Folketingsmand Gustav Pedersen ifl. Rigsdagstidende følgende:

»Jeg vil gøre nogle Bemærkninger om selve det Problem, der staar i Forbindelse med den Sag, der diskuteres, nemlig, om de indkaldte Funktionærers Ret til Løn under Indkaldelsen.

Det, der herom er skrevet i Funktionærloven, er slet ikke noget nyt, man har oven i Købet bygget paa en Række Domme, afsagt af Sø- og Handelsretten og forskellige andre Domstole, baade i Provinsen og i København.

Det, der er slaaet fast i disse Domme, som stammer fra Aarene 1914—18, gaar ud paa, at de indkaldte havde Ret til Løn, indtil de paa normal Maade kunde opsiges, altsaa nogenlunde det samme, som staar i Funktionærlovens § 6. Det er ikke saaledes, som det ærede Medlem Hr. Carsten Raft ønsker at give det Udseende af, at man har stillet Arbejdsgiverne over for en helt ny Forpligtelse, de har haft den Forpligtelse gennem alle de Aar, der overhovedet har været afsagt Kendelser vedrørende Medhjælpernes Forhold til deres Principal under Forfald af denne Karakter.

Der staar: »Indkaldelse til Efteraarsmanøvrer og andre kortere Indkaldelser«, det er ikke saa kompliceret, i hvert Fald mener jeg ikke, der kan være Tvivl om, at man ved »kortere Indkaldelser« maa regne med ekstraordinære Forhold af den Karakter, her foreligger, men til Gengæld ikke noget saa omfattende, som en almindelig Indkaldelse til Sikringsstyrken vilde blive.

Det virker ogsaa rent praktisk naturligt, for den Indkaldelse, der her finder Sted, omfatter jo de Aargange, der anciennitetsmæssigt ikke kan være saa gamle, at de er kommet op paa den meget lange Opsigelsesfrist; deraf følger, at de Forpligtelser, Arbejdsgiverne faar, ikke vil gaa væsentligt ud over de Forpligtelser, Arbejdsgiverne tidligere havde, hvor det ikke var ualmindeligt, at Funktionærer inden for vide Omraader havde en Opsigelsesfrist, der var lige saa lang som den, de unge Mennnsker, der i dette Tilfælde er Tale om at indkalde, vil have i Henhold til Funktionærloven.

Det, der foreligger, er i Virkeligheden kun en Stadfæstelse af Rettigheder, Funktionærerne har haft gennem en meget lang Aarrække, intet som helst andet, og der har ikke været nogen Grund til at lave al den Blæst, der er lavet, om dette Forhold«.

Dom afsagt.

Indkaldte har Krav paa Løn. —

Sø- og Handelsretten har nu truffet Afgørelse i Spørgsmaalet.

Sø- og Handelsretten har den 21. Juni afsagt Dom i en Sag, der af Forbundet var anlagt for et Medlem, ansat i A/S »Importøren«, og som for Tiden er indkaldt til ekstraordinær Militærtjeneste.

Paa Forbundets Vegne førtes Sagen af Overretssagfører Ejnar Hansen og for A/S »Importøren« af Landsretssagfører Erik Pontoppidan.

I Dommen udtaltes, at efter Funktionærlovens almindelige Karakter og Udtalelser fra Folketingsudvalgets Ordfører kan det ikke antages, at der ved Formulering af Funktionærlovens § 6 (»eller andre kortere Indkaldelser«) er tilsigtet nogen Formindskelse af de Fordele, som Funktionærerne har opnaaet ved tidligere Retspraksis.

> Retten udtalte, at Indkaldelsen maa betragtes som lovlig Forfald for Funktionæren, og at Arbejdsgiveren herefter maa betale Løn for Indkaldelsesperioden. I Lønnen fradrages Militærlønnen og Værdien af Kost m. v.

Dette Fradrag er i nærværende Tilfælde fastsat til Kr. 110,00 maanedlig.

Det forventes, at Arbejdsgiverforeningen, der fører Sagen paa »Importøren«s Vegne, vil appellere Dommen.

Lærlinges Ferie.

Vi henleder Opmærksomheden paa, at Lærlingeloven giver Lærlinge Ret til en aarlig Ferie paa mindst 14 Dage (12 Hverdage) med Løn. Saafremt Lærlingen faar Kost og Logi hos Principalen, har Lærlingen yderligere Ret til Kostpenge i Ferien. Ferien skal falde i Tiden 1. Maj til 15. September, idet det dog maa iagttages, at skolepligtige Lærlinges Sommerferie skal falde forud for Handelsskolens Semesters Paabegyndelse.

Socialministeriet har paa Forespørgsel meddelt, at en Lærling har Ret til fuld Ferie med Løn allerede i den første Ferieperiode efter Læreforholdets Indgaaelse under Hensyn til, om eller i hvilket Omfang Lærlingen har udført Arbejde i det foregaaende Ferieaar.



Ferien 1939

tilbringer vi paa vort eget Feriehjem

Borshøjgaard

der byder paa de skønneste Naturomgivelser og den bedste Forplejning.

Pensionspris Kr. 4.50 i For- og Eftersæsonen og Kr. 5.50 i Højsæsonen. Weekend Kr. 5.75 og Kr. 7.25.

Forlang Prospektet tilsendt. Bestil Ophold i Tide. Bestilling modtages gennem de københavnske Afdelingers Kontor, Gl. Kongevej 1E Bel. Kbhvn. V.

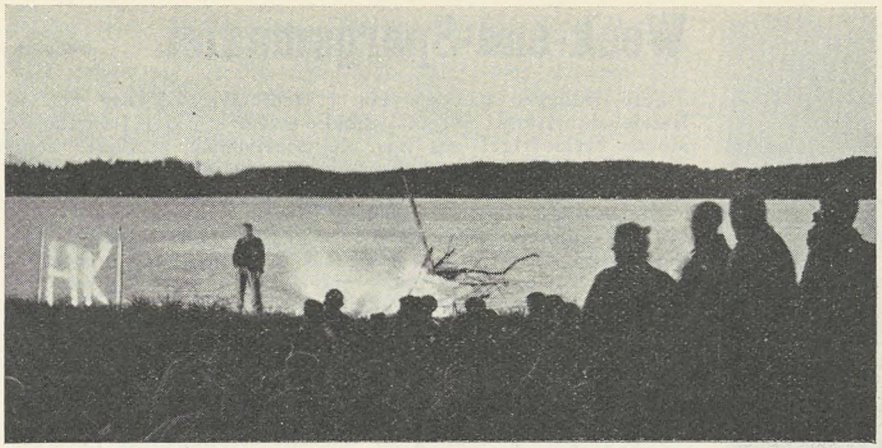

De unge i Pinselejr ved Gals Klint.

Det var den fjerde Pinselejr for Ungdommen, vort Forbund i Aar havde arrangeret ved Gals Klint, og trods Udsigterne til daarligt Pinsevejr fik Lejren et saa straalende Forløb som aldrig før.

I Pinselejren deltog i Aar 190 unge; det er det største Antal Deltagere, vi endnu har haft; alene fra Aarhus, som for første Gang deltog, var der 18 Kammerater. Herudover deltog Ungdomsgrupperne fra Esbjerg, Fredericia, Haderslev, Herning, Kolding, Middelfart, Odense, Svendborg, Sønderborg og Vejle.

En Del ankom allerede Pinse-Lørdag, og da Lejren Pinsedag officielt aabnedes, var ikke alene alle Telte rejst og Provianten forlængst sat over Ilden, men man fandt sig allerede saa godt til Rette, som havde man været der i lang Tid.

Kl. 11 bød Lejrchefen Svend Aage Petersen, Middelfart, Deltagerne velkommen, idet han udtalte Ønsket om, at alle maatte faa et godt Udbytte af deres Deltagelse.

Derefter sang man et Par Sange fra Medhjælper-Sangbogen, og Flaget paa Lejrpladsens store Flagstang gik til Tops.

At referere Forløbet af Lejren Time for Time lader sig ikke gøre af Hensyn til Pladsen her i Medlemsbladet, derfor kan vi kun i korte Træk nævne de vigtigste Begivenheder.

Om Eftermiddagen foretoges en smuk Sejltur paa Lillebælt, hvorefter man gik i Land ved Hindsgaul Bro, og til Fods vandrede man den smukke Tur forbi Hindsgaul Slot og tilbage til Lejren, hvor Aftensmaden blev sat til Livs.

Kl. 21 var der Baalfest, og Hovedbestyrelsesmedlem Peter Olesen, Haderslev, holdt en smuk Baaltale, som manede til Sammenhold og Fred.

Efter den virkningsfulde Tale gik man over til den mere muntre Del af Programmet, hvor forskellige af Lejrens Deltagere opførte smaa Sketch og assisterede paa anden Maade. Det var en indholdsrig og interessant Aften, hvorfor Lejrchefen afsluttede med at udtale sin oprigtige Tak til saavel Peter Olesen som de øvrige assisterende.

Anden Pinsedag oprandt med det mest straalende Vejr. Kl. 10 var der forskellige Sportskonkurrencer, hvor Aarhus, Esbjerg og Odense gik af med Sejren. Ved en Lejrfest om Eftermiddagen talte Sekretær Henry Gran og uddelte Præmierne til de sejrende Hold i Sportskonkurrencerne, ligesom Gran paa samtlige Deltageres Vegne bragte Lejrchefen en Tak for hans udmærkede Ledelse og overrakte ham en lille Erindring.

Lederne for de forskellige Afdelingers Ungdomsgrupper benyttede denne Lejrfest til at udtale deres Tilfredshed med Afholdelsen af disse Pinselejre, hvor der var Lejlighed til at knytte Kammeratskabsbaand, og hvor man fik Lejlighed til at drøfte Organisationens daglige Arbejde.

Man udbragte et Leve for Forbundet og sluttede Lejrfesten med nogle Sange, hvorefter man endnu nogle Timer dyrkede Samværet i Lejren, indtil Opbrudets Time kom.

Det var med Vemod, man skiltes efter at have tilbragt nogle begivenhedsrige og glade Dage sammen, og man gav hinanden Haandslag paa, at man i den kommende Tid vilde virke for ny Tilgang af Unge til Organisationen, saaledes at næste Pinselejr kunde blive dobbelt saa stor, for at man derved kunde skaffe saa mange flere Andel i den Oplevelse, en saadan Pinselejr er.













Parti fra Banegaarden.

Stævnet i Svendborg

Søndag den 6. August.

Medlemmerne i Afdelingerne paa Fyn, Langeland og Ærø indbydes herved til Sommerstævne i Svendborg, Søndag den 6. August.

Mødested: Forsamlingsbygningen, Vestergade 23.

Program:

Kl. 11 til 12,30: Frokost.

Kl. 12,45: Afgang til Damperen.

Kl. 13: Sejltur til Troense, hvor der drikkes Eftermiddagskaffe paa Badehotellet.

Kl. 15: Retur til Svendborg.

Kl. 16: Stævnemøde i Forsamlingsbygningens Have.
Sang af Arbejdernes Sangkor.
Tale af Handelsminister Johs. Kjærbøl og Hovedkasserer Aksel Olsson.

Kl. 18: Spisepause.

Kl. 20: Bal i Festsalen — eventuelt med Optræden.

Stævnetegn 2 Kr. — Heri indbefattet Sejltur, Kaffe (incl. Drikkepenge) og Bal.

Afdelingerne bedes arrangere sig saaledes, at de kan være i Svendborg senest Kl. 11.

Afdelinger fra andre Landsdele er velkommen.

Nærmere Oplysninger faas ved Henvendelse til Svendborg Afdeling. — Stor Tilslutning forventes.

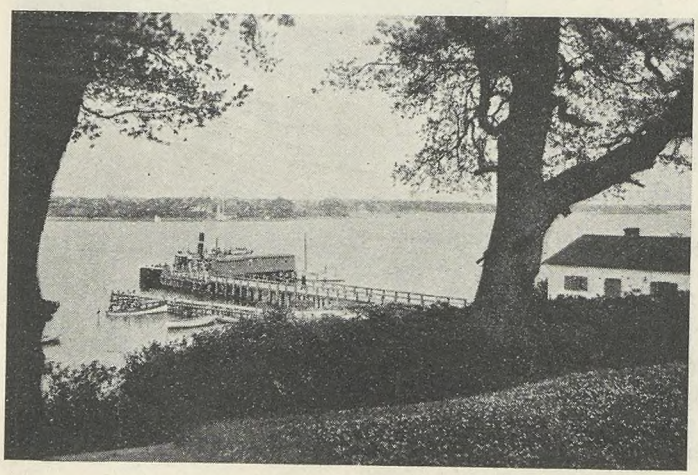

Landgangsbroen ved Troense.

Week-end-Spørgsmaalet.

Som tidligere meddelt her i Medlemsbladet har den af Handelsministeriet nedsatte Lukkelovskommission i en Række Møder beskæftiget sig med de Spørgsmaal, som har rejst sig i Anledning af vort Forbunds Krav om en Revision af Lukkeloven.

Under disse Møder har særlig Spørgsmaalet om den tidlige Lørdags-Lukning været debatteret, og efter at Generaldebatten i Kommissionen nu er afsluttet, har det af Kommissionen nedsatte Underudvalg under mere detaillerede Former beskæftiget sig med hele Problemet.

Underudvalget bestaar af 12 Medlemmer, hvori ogsaa vort Forbunds 2 Repræsentanter har Sæde.

Medhjælperne og Lørdags-Lukningen.

Medhjælpernes Stilling til Lørdags-Lukningen er naturligvis klar. Det er vort Forbund, der har rejst Kravet om 14-Lukningen, og paa vort Forbunds Repræsentantskabsmøde, som afholdtes Søndag den 11. Juni d. A. i Ritz's Lokaler, Vesterport, vedtoges følgende Resolution angaaende Lukkelovens Revision:

»Dansk Handels- og Kontormedhjælperforbunds Repræsentantskab, samlet til Møde i København Søndag den 11. Juni 1939, repræsenterende 33,000 Handels- og Kontormedhjælpere, udtrykker sit Ønske om, at der ved Revisionen af Lukkeloven maa blive taget Hensyn til de af vort Forbund stillede Krav.

Repræsentantskabet peger paa, at Butiksmedhjælperne i Dag — alene af alle — staar med en ugentlig Arbejdstid paa 65—75 Timer. For at afkorte denne meningsløse Arbejdstid har Forbundet blandt andet stillet Krav om Indførelse af Week-end-Lukning Kl. 14, et Ønske, der ikke alene er fremkommet fra Medhjælperside, men ogsaa deles af meget store Kredse af Næringsdrivende.

Week-end-Tanken har allerede vundet Indpas i Banker, Sparekasser og mangfoldige Fabrikker og private Kontorer. Den sene Lørdagslukning er en Reminiscens fra den Tid, da Arbejdernes Lønningsdag var om Lørdagen, men har afgjort ingen Betydning for Omsætningen nu, hvor Arbejdernes Lønningsdag er Fredag eller Torsdag.

Det er Repræsentantskabets Overbevisning, at en Nedsættelse af Butiksmedhjælpernes lange Arbejdstid ved en tidligere Lukning ikke vil være til Skade for nogen, men af uvurderlig Værdi for de mange Tusinder af Medhjælpere og Forretningsdrivende.

Det er derfor Repræsentantskabets Haab, at den af Handelsministeriet nedsatte Lukkelovskommission vil bidrage sit til en hurtig Behandling af Spørgsmaalet.«

Resolutionen, der vedtoges enstemmigt, udsendtes dels gennem Dagspressen og dels gennem Pressens Radioavis.

Principalerne og Lørdags-Lukningen.

Dagbladet »Politiken« beskæftigede sig den 15. Juni med Week-end-Spørgsmaalet i en Artikel, som kaldtes »Kampen for og imod den tidlige Lørdags-Lukning«, og gisnede allerede om, hvorledes Resultatet af Lukkelovskommissionens Behandling af Spørgsmaalet vilde blive. Hvorfra Bladet har sin Viden er imidlertid en anden Ting; thi naar Bladet skriver, at Enighed mellem Principal og Medhjælper om Spørgsmaalet kan der ikke siges at være, saa er dette ikke i Overensstemmelse med de faktiske Forhold.

Det er rigtigt, at der i Lukkelovskommissionen sidder Principal-Repræsentanter, som er mest stemt for at bibeholde det bestaaende, og det er ogsaa rigtigt, at De samvirkende Købmandsforeninger paa et Delegeretmøde forleden vedtog en Resolution, der kun gik ud paa, at man ikke nærede noget Ønske om at fravige de gældende Lukketider, men et andet Spørgsmaal er, om Købmandsorganisationernes

Ledere er i Kontakt med Medlemmerne af disse Organisationer.

Det viser sig nemlig Gang paa Gang, dels gennem Udtalelser i Pressen og dels ved Samtale med Principaler, at der blandt disse hersker et endog udbredt Ønske om at faa en Week-end-Ordning gennemført ved Lov.

De enkelte Købmænd og Principaler ser meget gerne, at Forretningerne kan blive lukket tidligt Lørdag Eftermiddag, blot det kommer til at gælde for alle.

Det er ejendommeligt, at Købmandsorganisationernes Ledere slet ikke skulde være bekendt med dette Ønske fra Principalside. Det vilde være tilraadeligt, om man ved Udsendelse af et Spørgeskema til hver enkelt Medlem fik Købmandens egen Opfattelse frem i Stedet for blot at spørge de lokale Handelsforeningers Formænd.

— — —

At der er to Meninger om Spørgsmaalet staar klart for enhver, men forhaabentlig lykkes det Lukkelovskommissionen at blive enig om et Forslag, som betyder en Ændring af den forældede Lukkelov, en Ændring som imødekommer vore Krav og dermed ogsaa et Ønske fra Tusinder af Købmænds Side, som er saa moderne indstillet, maaske fordi de selv har lige saa lang Arbejdstid som Medhjælperne, at de kan indse det meningsløse i, at en vis Kategori af Samfundsborgere har en ugentlig Arbejdstid paa 65—75 Timer.

Det faglige Arbejde.

Varslede Strejker og Blokader.

Da det ikke har været muligt at opnaa Enighed om Fornyelse af den løbende Overenskomst, er der varslet Strejke og Blokade overfor

Varehuset »Alpas« A/S, Aarhus,

til Ikrafttræden Fredag den 30. Juni ved normal Arbejdstids Ophør.

Endvidere er der varslet Strejke og Blokade overfor

Horsens Andelsmejeri, Horsens,

til Ikrafttræden Fredag den 30. Juni ved normal Arbejdstids Ophør, da Firmaet ikke har villet indgaa paa Overenskomst for vore Medlemmer.

Konflikt er stadig løbende med:

Læsø Brugsforening og
Charlottenlund Koloniallager,
Jægersborg Allé,

og det er saaledes vore Medlemmer forbudt at tage Arbejde hos ovennævnte Firmaer, forinden Forholdene er ordnet paa en for Forbundet tilfredsstillende Maade.

Gustav Pedersen.

Forhøjelsen af Statens Timelønssatser.

Vi gør opmærksom paa, at den i sidste Nr. meddelte Forhøjelse af Statens Timelønssatser kun gælder Kolleger, ansat i Henhold til Finansministeriets Regulativ af 8. Februar 1936 Afsnit II (Vikarer, Sæsonarbejdere etc.).

Fra nævnte Regulativ er undtaget Personalet under Generaldirektoratet for Statsbanerne, Generaldirektoratet for Post- og Telegrafvæsenet og Fængselsvæsenet, de akkordlønnede Medhjælpere under Matrikulsdirektoratet, Studenterne i Statistisk Departement samt Pensionister, antaget før 8/2 1936. Forhøjelsen har saaledes ingen Forbindelse med de med Statsbanerne førte Forhandlinger om Ekstraskrivernes Overenskomst.

Timelønssatserne udgør efter Forhøjelsen følgende Beløb:

Tjenestested med Stedtillægssats:

	a	b	c	d	e	Intet Stedtillæg
	Kr.	Kr.	Kr.	Kr.	Kr.	Kr.
Gifte Mænd og dermed ligestillede .. (jfr. Tjmdsl.s § 91, Stk. 1).	1.60	1.55	1.50	1.45	1.40	1.35
Ugifte over 40 Aar ..... (jfr. § 91, Stk. 3).	1.45	1.40	1.35	1.30	1.25	1.20
Ugifte under 40 Aar .... (jfr. § 91, Stk. 4).	1.30	1.25	1.20	1.15	1.10	1.05

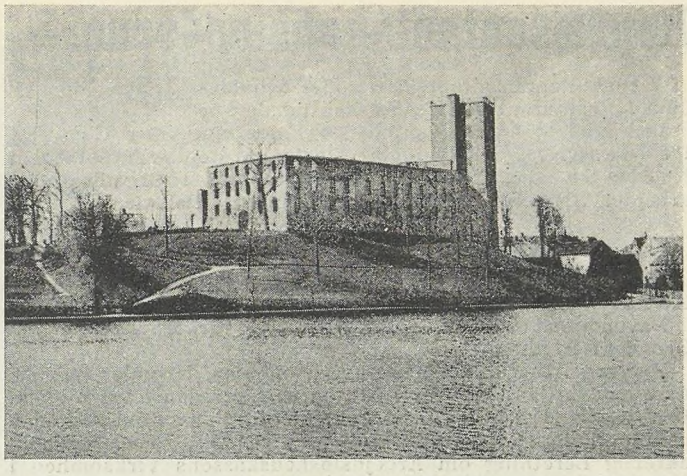

Koldinghus Slotsruin.

Syd- og sønderjysk Medhjælperstævne

i Kolding Søndag den 13. August.

Program:

Kl. 10-12: Besigtigelse af Kolding By og Seværdigheder. (Kolding-Kolleger til Raadighed som Førere).

Kl. 12-14: Frokostpause i »Marielund«.

Kl. 14,45: Samling paa Banegaardspladsen.

Kl. 15: Procession til Koldinghus, med Musik og Bannere.

Kl. 15,15: Friluftsmøde i Slotsgaarden. — Stævnetale af Forretningsfører Gustav Pedersen.

Kl. 16,30: Museet og Slotsruinen kan beses mod mindre Entré.

Kl. 18: Aftensmaden indtages i »Marielund«.

Kl. 21: Stort Bal.

Kl. 22: Festfyrværkeri fra »Marielund« Sø.

Stævnetegn, der ogsaa giver Adgang til Ballet, koster 50 Øre.

I »Marielund« vil der kunne serveres smaa, varme Retter til billig Pris.

Udførligt Program og Oplysninger faas i Afdelingerne.

Lad H.K.-Stævnet i Kolding vise, at vi syd- og sønderjydske Afdelinger er kraftige Grene paa det store Træ, Dansk Handels- og Kontormedhjælperforbund.

Sommerudflugten i Aar, er Søndag den 13. August til H.K.s Sommerstævne i Kolding.

Stævneudvalget.

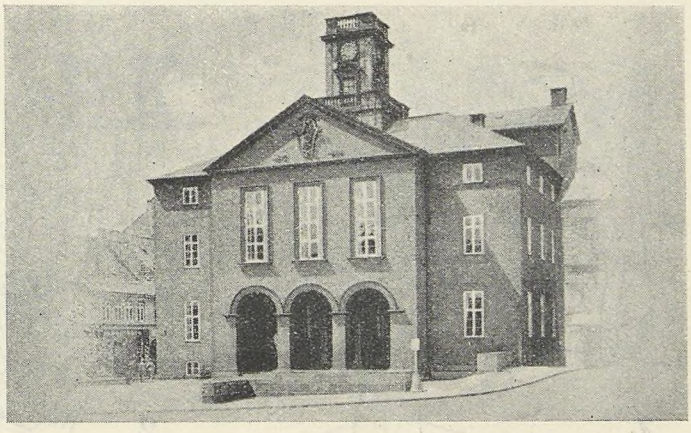

Raadhuset i Kolding.

Repræsentantskabsmøderne.

Aarlige Repræsentantskabsmøder afholdtes Søndag den 11. Juni i Restaurant RITZ's Selskabslokaler.

Ved Mødets Aabning mindedes Forretningsfører Gustav Pedersen, afdøde, tidligere Medlem af Repræsentantskabet Niels Skade, København, hvis Indsats i Organisationsarbejdet vil være indskrevet i Forbundets Historie.

Arbejdsløshedskassens Repræsentantskab.

Til Ordstyrer valgtes Chr. Skjolding og til Sekretær Harald Heie.

Navneopraabet viste, at Vald. Haahr var fraværende paa Grund af Sygdom.

Formanden aflagde Beretning og kom derunder ind paa Arbejdsløsheden, der for samtlige Fag var den laveste siden 1929, nemlig 11.7 pCt. Formanden gav Oplysninger om Medlemsantallet, hvorefter Hovedkasserer Aksel Olsson aflagde en udførlig Beretning om Arbejdsløshedskassens Virksomhed i det forløbne Aar. Han oplyste, at der ved Afstemning i Repræsentantskabet var foretaget en Lovændring, hvorefter Maximum for midlertidigt Arbejde fremtidig fastsættes til 35 Dage.

Fortsættelseskassen havde været aaben for Udbetaling hele Regnskabsaaret.

Arbejdsløshedskassen havde i Statstilskud for Regnskabsaaret 1937-38 modtaget Kr. 541.195.17, og Fortsættelseskassen havde i Statstilskud modtaget Kr. 75.327.26 samt i Refusion af udbetalt Understøttelse Kr. 139.101.75.

Beretningen godkendtes enstemmigt.

Hovedbestyrelsens Forslag om Fordeling af Kr. 16.464.50 som Arbejdsløshedskassens Administrationstilskud til Afdelingerne for det forløbne Regnskabsaar vedtoges, og Regnskabet for Aaret 1938-39 for Arbejdsløshedskassen og Forsættelseskassen, der forelagdes af Hovedkassereren, godkendtes.

Det vedtoges at fastsætte Tillidsmændenes Lønninger uforandret samt at bemyndige Hovedbestyrelsen til at foretage Valg af Repræsentanter til Arbejdsløshedskassernes Aarsmøde.

Repræsentantskabsmøde i Forbundet.

Til Ordstyrer valgtes Vilh. Jacobsen og til Sekretær Harald Heie.

Paa Forslag af Forretningsfører Gustav Pedersen vedtoges det at sende en Hilsen til Brugsforeningsmedhjælper-Foreningens Delegeretmøde, der afholdtes i Forbindelse med Fællesklubbens 10 Aars Jubilæum.

Forretningsføreren gav forskellige Meddelelser angaaende Medlemsantallet og det faglige Arbejde, ligesom han omtalte Agitationen og de kommende Kredsmøder.

Paa Forslag af Hovedbestyrelsen vedtoges en Udtalelse angaaende Lukkeloven, som vi bringer andetsteds i Bladet, og tillige følgende Henvendelse til Socialministeriet vedrørende Arbejderbeskyttelsesloven:

Til Socialministeriet.

Da det af Dagspressen og Handelsorganisationernes Fagblade fremgaar, at Betænkningen angaaende Arbejderbeskyttelse har vakt stor Modstand inden for Handelens Omraade, og at Handelsorganisationerne agter at kræve alle Bestemmelser, der vedrører Handelens Forhold, udtaget af den almindelige Arbejderbeskyttelseslov og samlet i en speciel Lov for Handelen, tillader vi os herved at meddele, at Forbundets Repræsentantskab samlet til Møde i København den 11. Juni stærkt maa tage Afstand herfra, og man maa advare imod, at et saadant Krav imødekommes.

Handels- og Kontormedhjælperne har hidtil staaet uden for enhver Beskyttelse i deres Arbejdsforhold, hvilket foranledigede Dansk Handels- og Kontormedhjælperforbund til i Aaret 1928 at indsende den som Bilag 4 i Betænkningen aftrykte Skrivelse med Anmodning om, at Handels- og Kontormedhjælperne inddrages under Fabrikslovens Beskyttelsesbestemmelser.

Dette Ønske har det nedsatte Udvalg imødekommet ved i sit Forslag til Arbejderbeskyttelseslov at inddrage Butiks-, Kontor- og Lagerlokaler, og netop ved at fremkomme som et Led i den almindelige Beskyttelseslovgivning har disse Bestemmelser deres store Værdi, idet Handels- og Kontormedhjælpernes Arbejde meget ofte grænser stærkt op til andre Fags Arbejde, saaledes at en Udskillelse i en særlig Lov vil kunne svække Betydningen af eventuelle Lovbestemmelser og skabe Vanskeligheder med Lovens Overholdelse og Administration.

Vi henleder endvidere Opmærksomheden paa den Kendsgerning, at der inden for det omhandlede Omraade er saa mange sundhedsfarlige Forhold, at en Lovgivning i høj Grad er tiltrængt.

Dermed var Dagsordenen udtømt, og Mødet hævedes.

Boganmeldelse.

Ebbe Nielsen: Tegn selv.

For alle, der ønsker at udvikle deres medfødte Anlæg, vil Ebbe Nielsens Bog »Tegn selv«, der er udkommet paa H. Hirschsprungs Forlag, være en fortrinlig Hjælp. Den giver nemlig ikke blot Anvisning paa Landskabstegning og Portrættegning, men medtager ogsaa Figur-, Anatomi- og Perspektivtegning, foruden at den indeholder et fyldigt og instruktivt Afsnit om Reklametegning, Plakater og Bogomslag. Den er saaledes betydelig grundigere end Haandbogen »Kan De tegne?«, som samme Forfatter udgav for faa Aar siden, og som nu er fuldstændig udsolgt.

Et fyldigt og udmærket Billedstof supplerer den instruktive Tekst, og da denne er baade levende og fornøjeligt skrevet, vil Bogen sikkert finde mange Læsere. (Pris Kr. 3,50).

Selv en billig Ferie stiller Krav om en Minimalløn!



Brugsforenings-Medhjælperne.

Hosstaaende bringer vi et Billede af Deltagerne i Brugsforenings - Medhjælperforeningens Kredsrepræsentantmøde, der afholdtes i Forbundets Mødelokale, Vestre Boulevard 43, den 11. Juni.

B.M.F., der pr. 1. Juli i Fjor indtraadte som Landsklub under Forbundet, har i Aar bestaaet i 10 Aar, hvorfor Repræsentanterne efter Mødet samledes til en kammeratlig Sammenkomst med Repræsentanter for Forbundet, for at mindes Begivenheden.



Herbergs Ringen.

Gennem Afdelingen eller Hovedkontoret kan rekvireres **Enkeltvandrerkort** og **Førerkort** til Ungdomsherbergerne. Prisen er 2 Kroner pr. Stk.

Familiekort koster 50 Øre pr. Stk.

Ved Bestilling af Kort bedes opgivet **Navn, Stilling, Adresse, Fødselsaar, -dag** og **-sted.**

Herbergs-Ringens Haandbog kan ogsaa bestilles. Pris 50 Øre.

Medlemstilgangen.

I Maj Maaned har Tilgangen af nye Medlemmer været 460, hvilket i Betragtning af, at vi er uden for den egentlige Agitationssæson, maa anses for at være et udmærket Resultat.

Det er dog ogsaa nødvendigt at fortsætte Agitationen usvækket i Sommer, hvis vi skal naa vort Maal, der er 40,000 Medlemmer ved Forbundets 40 Aars Jubilæum næste Aar.

Vi sætter imidlertid vor Lid og Fortrøstning til, at Medlemmerne vil søtte os heri og vise sig som flinke Agitatorer, saaledes at vi bestandig har Agitationen i Tankerne og altid søger at paavirke de Kolleger, vi kommer i Forbindelse med, til at indtræde i Organisationen.

Tilgangen fordeler sig paa følgende Maade:

København	196	Horsens	16
Odense	33	Bornholm	13
Aarhus	30	Randers	12
Aalborg	20	Vordingborg	11

Desuden havde Haderslev Afdeling 9 Nyindmeldelser, Hjørring 7, Esbjerg, Næstved og Varde hver 6, Helsingør, Skive og Thisted Afdelinger hver 5 Nyindmeldelser. 39 Afdelinger havde et færre Antal Nyindmeldelser.

Saa tager vi alle fat.

Hovedkontorets Kontortid.

Opmærksomheden henledes paa, at Hovedkontoret, Vestre Boulevard 43, i Sommermaanederne Juni, Juli og August ændrer Kontortid til:

Daglig Kl. 8—16. • Lørdag Kl. 8—12.

En Historie i Billeder.

H.K.

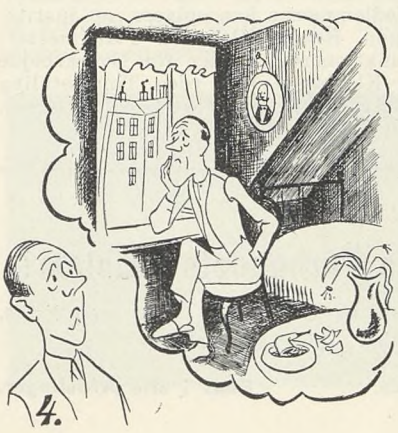





Undervisning.

Den jydske Handelshøjskole, Aarhus.

Vi har modtaget Beretning og Program for Den jydske Handelshøjskole i Aarhus, der foruden saavel halvaarligt som helaarligt Kursus ogsaa har Handelsgymnasium med 2 Aars Undervisning.

Indtegningen til det halvaarlige og til det 1-aarige Kursus begynder den 2. Maj og den 2. November og til det 2-aarige Kursus den 15. August. Det 2-aarige Kursus afsluttes i Juni Maaned med statskontrolleret Afgangsprøve (Højere Afgangseksamen).

Den jydske Handelshøjskole skiftede i Fjor Forstander, idet Forstander J. Henningsen, der igennem 33 Aar havde ledet Skolen, fyldte 70 Aar og derfor tog sin Afsked.

Skolens nye Forstander er Mag. art. Eiler Bendtsen, der hidtil har været Lektor ved Købmandsskolen i København.

Conto pro diversi.

FERIELOVENS OVERHOLDELSE.

Forbundet har anonymt modtaget et Brev af følgende Indhold:

»De bedes undersøge om, eventuelt medvirke til, at Ferieloven bliver overholdt mellem en Del af St. Hedinges større Handlende.« Et Medlem af H.K.

Da vi jo er afskaaret fra at svare det paagældende Medlem direkte, gør vi opmærksom paa, at man maa henvende sig til sin Afdeling og fremføre de Klager, man har, for at Organisationen kan tage sig af Sagerne. Man kan trygt foretage en saadan Henvendelse, idet alle Henvendelser behandles fortroligt, og der foretages intet overfor Arbejdsgiverne uden i fuld Overensstemmelse med det klagende Medlem.

A/S C. SCHOUS FABRIKERS HJÆLPEFOND FOR DET KVINDELIGE BUTIKSPERSONALE.

Fondens Bestyrelse, i hvilken 3 Repræsentanter for Forbundet og 2 for Firmaet har Sæde, har afholdt Bestyrelsesmøde, hvor der blev afgivet Beretning og Regnskab for Aaret 1938.

I Aarets Løb er der udbetalt Kr. 5,429.00 i Understøttelse til 21 Damer.

Fondens Grundkapital er ved Tilskud af Kr. 10,000.00 fra Firmaet forøget til Kr. 120,000.00, hvis Renter er til Disposition for Medhjælperne i Henhold til Statutterne.

REFERAT FRA HOVEDBESTYRELSESMØDET,

afholdt i Dagene 8.—10. Juni, maa paa Grund af Pladsmangel udgaa til næste Nummer af Bladet.

Fra Afdelingerne.

Bornholm. Afdelingen afholdt den 30. Maj en velbesøgt Generalforsamling i Industricafeen. Harry Hansen valgtes til Dirigent. Sekretæren oplæste Protokollen, hvorefter Formanden, O. H. Aagesen, aflagde en fyldig Beretning for det forløbne Halvaar. Medlemstallet pr. 31. Marts var 348 og pr. Dato 357, en Fremgang paa 25 Medlemmer. Omtalte Arbejdsløsheden (ca 8%) og efterlyste de udsendte Spørgeskemaer. Formanden rettede en Tak til Ungdomsgruppen, specielt Ledelsen, for godt udført Arbejde. Protokol og Beretning godkendtes enstemmig, hvorefter Kassereren, Carl Andersen, aflagde Regnskabet, der balancerede med Kr. 18413,28 og udviste en Kassebeholdning paa Kr. 672,43. Regnskabet godkendtes ligeledes enstemmigt. Til Kasserer ganvalgtes Carl Andersen, og til Bestyrelsen genvalgtes Emil Nielsen og Kai Nissen, med Viggo Hansen og Hoff Pedersen som Suppleanter. Til Revisor genvalgtes Johs. Kofoed med P. Stenby som Suppleant. Under »Eventuelt« omtalte Formanden Ferieordningen, og Ungdomsgruppelederen rettede en Tak til Afdelingsbestyrelsen for godt Samarbejde. —sen.

Esbjerg. Afdelingen indbyder til »Ud i det Blaa« Tur **Onsdag den 5. Juli** Kl. 7 Aften. Omnibil, Kaffebord og Dans Kr. 2,50. **Søndag den 13. August** deltager Afdelingen i Sommerstævnet i Kolding. Nærmere Program senere.

Faaborg. Afdelingen har afholdt ordinær Generalforsamling paa »Klinten«. Aage Bang valgtes til Dirigent. Formanden Fr. Salmberg Hansen aflagde en udførlig Beretning om det forløbne Halvaar. Afdelingen var i god Fremgang, der havde i den sidste Maaned været 5 Nyindmeldelser. Efter at have omtalt Arbejdet indenfor Ungdomsgruppen meddelte Formanden, at det fynske Medhjælperstævne i Aar vil blive afholdt i Svendborg den 6. August. Beretningen godkendtes. Kassereren, Holger Jensen, oplæste det reviderede Regnskab, der godkendtes enstemmigt. Til Kasserer genvalgtes Holger Jensen med Akklamation. Til Bestyrelsen genvalgtes Laurits A. Christensen og nyvalgtes Holger Jensen. Revisorer blev Aage Bang og Mejlgaard Pedersen.

Nyborg. Afdelingen afholdt halvaarlig Generalforsamling den 3. Maj. Sigurd Jensen dirigerede. Af den fung. Formand, Per Søndberg Hansens Beretning fremgik det, at Afdelingen er inde i en Opgangsperiode. Medlemsantallet udgjorde pr. 1. April 141. Der har i Halvaaret været oprettet en ny Overenskomst, og en Overenskomst er fornyet med forskellige Forbedringer. Til Formand valgtes med Akklamation, Per Søndberg Hansen. Aage Nielsen genvalgtes med Akklamation som Kasserer. Til Bestyrelsen nyvalgtes Erik Meyer og Henry Mortensen, og Helge Hansen genvalgtes. Det vedtoges enstemmigt med forventet Samtykke (der nu er givet) fra Hovedbestyrelsen at søge opkrævet Ekstrakontingent til Hjælp til Anskaffelse af en Fane.

Svendborg. Afdelingen afholdt Generalforsamling den 25. Maj i Forsamlingsbygningen. Efter at Poul Hansen var valgt til Dirigent aflagde Formanden O. Falkø Beretning for det forløbne Halvaar. Kassereren Erik Christensen aflagde Regnskabet. Beretning og Regnskab godkendtes enstemmigt. Til Formand genvalgtes Otto Falkø enstemmigt og til Bestyrelsen nyvalgtes Folketingsmand Poul Hansen i Stedet for P. Wilhelmsen, der ønskede at fratræde. Til Revisor genvalgtes Henri Hansen og nyvalgtes Ejvind Hoffmann Pedersen i Stedet for Poul Hansen. De øvrige Valg var Genvalg.

Vordingborg. Afdelingen afholdt Generalforsamling den 3. Maj i Kirkeskovspavillonen. Til Dirigent valgtes Kaj Frøling. Formanden oplæste Forhandlingsprotokollen og aflagde Beretning for det forløbne Halvaar. I Tilslutning hertil gav Knud Christensen, Næstved, en Redegørelse for det agitations- og overenskomstmæssige Arbejde, som var paabegyndt i Afdelingen. Efter at flere havde haft Ordet godkendtes Protokol og Beretning. Herefter aflagde Kassereren Regnskabet, der balancerede med 1095,20 Kr. Regnskabet godkendtes. Til Kasserer genvalgtes Lars Hansen, til Bestyrelsen genvalgtes Kaj Frøling og nyvalgt blev Oscar Hansen i Stedet for Frk. V. Elmer, der ikke ønskede Genvalg. Til Revisor genvalgtes E. Mortensen og nyvalgt blev K. Thorngaard i Stedet for E. Højlt, der ikke ønskede at fortsætte. Formanden rettede en Tak til Frk. Elmer og E. Højlt for deres Arbejde for Afdelingen. Under Eventuelt drøftedes Afdelingens Sommerudflugt til Marielyst paa Falster den 6. August.

Dansk Dommer- og Politikontoristforening

Tillidsmedlemsmødet.

Paa Grund af det fremrykkede Tidspunkt kan kun Resultatet af de paa Tillidsmedlemsmødet den 18/6 1939 i Nykøbing F. foretagne Valg naa Optagelse i dette Nr. af Medlemsbladet, og en nærmere Omtale af Mødet og Forhandlingerne paa dette maa derfor udskydes til Bladet for August Maaned.

Til Bestyrelsen genvalgtes H. C. Olsen, Kriminaldommerkontoret i Roskilde, Svend Petersen, Dommerkontoret i Svendborg, og I. Harboe Jensen, Politikontoret i Holsted.

Til Suppleanter for Bestyrelsen genvalgtes Frøken H. Høi, Politikontoret i Horsens, og Henry Kjær, Politikontoret i Thisted, samt nyvalgtes Georg Hansen, Dommerkontoret i Præstø.

Til Revisorer genvalgtes C. H. Schau, Politikontoret i Haderslev, og nyvalgtes Alfred Øblad, Politikontoret i Holbæk.

Til Revisorsuppleanter nyvalgtes Frøken A. Kofoed, Politikontoret i Rønne, og Andreas Jensen, Als Nr. og Sdr. Herreders Dommerkontor i Sønderborg.

Mund- og Klovsyge.

Overarbejdsbetaling.

Til Underretning for Medlemmerne kan oplyses, at Justitsministeriet efter foretagen Henvendelse fra Politimesterembedet i Thisted har sanktioneret, at der for Overarbejde paa Grund af Mund- og Klovesyge kan ydes Timebetaling efter de i Regulativets Afsnit II anførte Timelønssatser, saaledes som disse er forhøjet fra 1/4 1938.

Alle Medlemmer bør bære Forbundets Emblem!

Udført i Sølv og Emaille. — Faas med Knap, lang Naal eller Sikkerhedsnaal.

Pris Kr. 1,25. **Faas i alle Afdelinger.**

Kommunal Kontormedhjælper Tidende

Redigeret af **Viggo Hougaard**, Holbæk.

Aabningen af det kommunale Kursus.

I Overværelse af en Række indbudte Gæster aabnedes det 7. kommunale Kursus Søndag den 4. Juni. Kursuset er i Aar henlagt til Roskilde Højskole, og Aabningen fandt Sted i Højskolens smukke Foredragssal.

Sekretær O. Bertold bød paa Arbejdernes Oplysningsforbunds Vegne Velkommen og udtalte Haabet om, at Deltagerne maatte befinde sig lige saa godt paa Højskolen som ved tidligere Kursus paa Forbundets Feriehjem i Karlslunde. Han redegjorde kort for Højskolens Maal, der i faa Ord kunde sættes til: Dygtiggørelse af danske Arbejdere til Livets Gerning.

Hovedkasserer Aksel Olsson aabnede derpaa Kursuset Han bragte Hilsen fra Forbundets Formand, der var forhindret i at være til Stede. Han takkede Den danske Købstadforening samt Kæmnerforeningen og Skatteinspektørforeningen for Medvirkning ved Kursusets Afholdelse og oplyste at der ialt deltog 62 kommunalt ansatte Medhjælpere fra 32 Kommuner. Han udtalte Haabet om et godt Resultat af Kursuset til Gavn for Deltagerne og erklærede Kursuset for aabnet.

Derpaa blev en Sang afsunget, og Overretssagfører N. C. Lissau fik Ordet. Han bragte Hilsen fra Den danske Købstadforenings Bestyrelse og udtalte de bedste Ønsker for Kursusets Forløb. Kursuset havde skiftet Opholdssted, men han haabede, at Nissen — den rette Stemning og Arbejdsvilje — var flyttet med.

Efter endnu en Sang talte Kæmnerforeningens Formand, Kæmner Caprani, Vordingborg, der takkede paa sin Forenings og Skatteinspektørforeningens Vegne for Samarbejdet i denne Sag og for Forbundets energiske Indsats paa Uddannelsesomraadet. Han haabede, at Forsøg, der gøres paa at faa tilvejebragt en rigtig Skole for kommunal Uddannelse, vilde lykkes.

Forstander Gammelgaard bød Deltagerne Velkommen under Skolens Tag og gav forskellige praktiske Oplysninger om Forholdene. Man havde med nogen Ængstelse imødeset dette Kursus, dels fordi man ikke tidligere havde haft Medhjælper-Kursus og ikke kendte dette Klientel, og dels fordi der allerede for disse Kursus var skabt Traditioner gennem de tidligere Kursus paa eget Feriehjem. Han haabede dog, at alt vilde føje sig paa bedste Maade.

Talernes Række afsluttedes af Bogholder Vilh. Jacobsen, Aarhus, der overtog Lederhvervet, og bragte Forbundet og Købstadforeningen en Tak for Arrangementet. Han takkede ligeledes Bertold for Velkomsthilsenen og haabede, at Traditionerne kunde føres videre paa en Maade, saa Udbyttet af Kursuset blev til Gavn for Deltagerne og deres Arbejdsgivere: Kommunerne.

Efter Afslutningssangen samledes Deltagerne om et fælles Kaffebord, hvor de første Bekendtskaber blev indledet til den 14 Dages Kursusperiode.

Landet rundt.

EKSPEDITIONSSEKRETÆR ved Odense Socialkontor, exam. jur. Søren Hansen, har nu fundet Tiden inde til at udsende et meget omfangsrigt og betydeligt Værk om »Offentlig Forsorg« i en Form og en Opsætning, som man ikke tidligere har haft Mage til. Siden Socialreformens Gennemførelse er der jo kommet mange Cirkulærer og Afgørelser til Fortolkning af de enkelte Lovparagraffer. Alt dette har Ekspeditionssekretæren paa en meget omfattende og alligevel overskuelig Maade sat op, saa Bogen er let tilgængelig og hurtig at arbejde med. Bogen indeholder 600 Enkeltafgørelser, enten fuldstændige eller i meget fyldigt Referat, over 50 fuldstændige Cirkulærer, og — hvad der er ikke det mindst værdifulde ved Bogen — et 60-sidet stort alfabetisk Register. Vi kan trygt anbefale Bogen til alle de Kolleger, der til daglig fortaber sig i Socialreformens mange Mysterier.

KØBENHAVNS KOMMUNE har nedsat en Kommission til Undersøgelse af »Personaleforholdene og Forretningsgangen indenfor de kommunale Institutioner«. Vedtagelsen i Magistraten blev truffet paa Grundlag af en Indstilling fra Økonomidirektøren til Overborgmesteren, der selv er blevet Kommissionens Formand. Med den kolossale Udvikling i de senere Aar indenfor Kommunaladministrationen vil det sikkert i en Kommune af Københavns Størrelse volde Vanskeligheder at finde Grundlag for en Reduktion af det for Tiden beskæftigede Personale. Arbejdet bliver jo ingenlunde simplificeret — tværtimod.

VED KGL. RESOLUTION af 12. Maj er Kontorchef i Indenrigsministeriet Kay Ulrich udnævnt til Amtmand over Frederiksborg Amt fra 1. Juli. Mange Kolleger vil mindes den vordende Amtmand som en af de første Foredragsholdere paa »Karlslunde« og tillige som en yderst elskværdig og ligefrem Mand.

KAN MAN DET? Ringkøbing Byraad har opslaaet en »Stilling« som Fuldmægtig paa Kommunekontoret for »en kommunalt uddannet Mand med godt Kendskab til social Forsorg«. Stillingen lønnes med en Grundløn af 2500 Kr. aarligt, stigende hvert 3. Aar med 360 Kr. til 3580 Kr. + Sted- og Reguleringstillæg. Dersom det virkelig skal være en Fuldmægtigstilling, forekommer det os — mildest talt — at være en uanstændig Løn at byde en »kommunalt uddannet Mand«, der skal være godt inde i Sociallovens mange Mysterier. Vi vil tro, at det vil volde adskillige Vanskeligheder at finde en kvalificeret Mand til en saadan Betaling.

DET SYVENDE KOMMUNALE KURSUS fik et yderst vellykket Forløb. Deltagerne fandt sig godt til Rette under de nye Omgivelser og der var almindelig Tilfredshed med Foredragsholderne og Emnerne. Nærmere Referat i næste Nummer.



Deltagere i det kommunale Kursus.

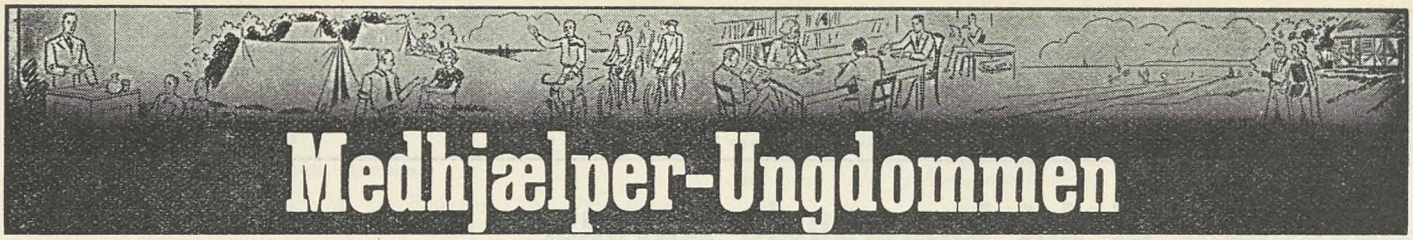

Medhjælper-Ungdommen

Redigeret af **Henry Gran**, København.

Lidt om Ferien!

Nu er vi midt i Ferietiden, og ogsaa vore unge Medlemmer kan i 2 Uger spænde fra og styrke Sjæl og Legeme, helt som de selv ønsker det. At kunne raade over sin Tid, at være uden Pligter i 2 Uger, det er herligt, og især er det godt for et ungt Menneske, som for ikke saa længe siden er kommet ud af Skolen, og som har været vant til at kunne raade over megen Fritid og lange Ferier og nu paa een Gang tidlig og sent maa være i Forretning eller paa Kontor.

Men selvom Ferien ikke er beregnet til at tumle med Problemer, saa er det dog nyttigt — det kan ogsaa ske før eller efter Ferien — at overveje, om det nu ogsaa altid har været saadan, at der blev indrømmet a l l e 2 Ugers Ferie. Og hvis vi gør os klart, hvad vi har læst i vort Medlemsblad og hørt af vore Talere, saa ved vi, at det har krævet et sejgt og utrætteligt Arbejde fra Organisationernes Side at gennemtvinge en ved Lov sikret og lønnet Ferie for enhver Arbejder. For L æ r l i n g e er der en særlig Lov, og ogsaa de har ved denne Lærlingelov faaet garanteret 2 Ugers Ferie. Og vi ved ogsaa, at Kravet om Ferie for Lærlinge endnu for en kort Aarrække tilbage blev besvaret afvisende.

Hvad maatte Fagforeningspionererne ikke høre den Gang, naar de krævede Ferie for Lærlinge! »Læreaar er ikke Herreaar«. »Først skal de unge lære noget,« og hvad der iøvrigt findes af letkøbte Indvendinger, naar reaktionære Elementer overhovedet ikke kan vænne sig til, at det sociale Fremskridt kommer ikke blot Arbejderne, men ogsaa hele Samfundet til Gode.

Naa, Fagforeningerne gav ikke efter, og naar enhver i Dag kan nyde to Ugers Ferie, saa har alle vi, som har hjulpet med, Lov til med Tilfredsstillelse at skrive dette Resultat af vort Arbejde paa vor Konto.

Men vi maa ikke blive staaende her, mangt er opnaaet, meget maa endnu tilkæmpes. Vi tænker ikke mindst paa Lønspørgsmaalet, Arbejdstiden o. s. v.

Men lad os ikke tale om det i Dag. Nu er det Ferietid, og vi mente derfor, det var paa sin Plads at gaa lidt ind paa Feriespørgsmaalets Udvikling.

Og ikke sandt, unge Kammerater, naar en Kollega og da særlig en uorganiseret taler med jer om sin Ferie, tænk saa paa, hvem I kan takke for Ferien og vis disse Kammerater Organisationens Nødvendighed. Det er umoralsk at høste uden at saa.

Fra Ungdomsgrupperne

Aarhus. Lørdag og **Søndag, den 1.—2. Juli:** Week-end til Odder Vandrehjem. Start fra Sporvognsremissen Kl. 19,30 og 21,30. Indtegning Tlf. 3866. Hans Jensen, senest Torsdag den 29. Juni. Middagsmad kan bestilles ved Indtegningen. — **Onsdag den 5. Juli:** Badetur til Moesgaard Strand. Start fra Sporvognsremissen Kl. 19,30 pre. Husk Krus, Lygte og Badetøj. Kaffe m. Brød 15 Øre. Turleder: Karin. — **Lørdag** og **Søndag den 8.—9. Juli:** Week-end til »Vosnæs-Pynt«. Start fra Østbanetorvet Kl. 15,30, 19,30 og 21,30. Indtegning Tlf. 3866, Hans Jensen, senest Torsdag den 6. Juli. Pris Kr. 1,25 for fuld Forplejning. — **Lørdag** og **Søndag den 15.—16. Juli:** Week-end til »Vosnæs Pynt«. Start fra Østbanetorvet til de sædvanlige Tider. Indtegning som ovenfor, senest den 13. Juli. — **Onsdag den 19. Juli:** Aftencykletur til Constantinsborg. Start fra Vesterbro Torv Kl. 19,30 pre. Husk Cyklelygte, Vimpel, Sangbog og Krus. Kaffe 15 Øre. Turleder: Jonna. — **Lørdag** og **Søndag den 22.—23. Juli:** Week-end til »Vosnæs Pynt«. Start, Pris og Indtegning som ovenfor, senest Torsdag den 20. Juli. — **Lørdag** og **Søndag den 29.—30. Juli:** Week-end med Forældretur til »Vosnæs Pynt«. Start, Pris og Indtegning som sædvanlig, senest Torsdag den 27. Juli. I Lighed med sidste Aar arrangeres der for Forældrene et Eftermiddagsbesøg i vor Lejr. Nærmere gennem det lokale Maanedsprogram.

Bornholm. Program for Juli Maaned. Leder: Erik Jensen. **Lørdag og Søndag den 1.—2.:** Week-end til »Smaragdsøen«. Start fra Nrd. Jernstøberi Kl. 19 og 21,30. — **Onsdag den 12.:** Cykletur til »Gines Minde«. Start fra Nrd. Jernstøberi Kl. 19. Brød medbringes. Kaffe a 50 Øre. — **Lørdag** og **Søndag den 15.—16.:** Week-end til Snogebæk. Start fra »Saga« Kl. 19 og 21,30. — **Onsdag den 26.:** Cykletur til »Sose«. Start fra »Saga« Kl. 19. Brød medbringes, Kaffe a 25 Øre. — Husk Cyklevimplerne! — **Lørdag den 29 Juli — Søndag den 13. August:** Ungdomsgruppens 14 Dages Tur: Rønne - København - Aarhus - Silkeborg - Horsens - Vejle - Kolding - Fredericia - Middelfart - Odense - Kerteminde - Nyborg - Korsør - Sorø - Køge - København. Pris pro Persona Kr. 60,00. Indtegning til Turen sker til Ungdomsgruppelederen.

Frederikshavn. Se Ungdomsgruppens Program hver Uge i Opslagstavlen, Søndergade 3. — Husk Cyklevimpel, Sangbog og Emblem kan købes paa alle Ture hos Ungdomsgruppelederen.

Horsens. Program for Juli: **Torsdag den 6.** Kl. 19,15: Cykletur til Sejth Kro, hvor vi drikker Kaffe og faar en lille Svingom. Husk Cyklelygten og Vimpel, der kan købes hos Ungdomsgruppelederen a 50 Øre. Mødested: Mælketorvet. Leder H. C. - Willy. — **Torsdag den 13.** Kl. 19,30: Biltur til Skanderborg Dyrehave. Tilmeldelse til Ungdomsgruppelederen, Strandgade 39 eller Kontoret senest Tirsdag den 11. Pris 1,50 Kr. Afg. fra Torvet. Afdelingens Medlemmer indbydes til at deltage. Leder: Willy - Paul. — **Torsdag den 20.** Kl. 19,15: Aftencykletur til Egebjerg. Gratis Kaffe. Husk Krus og Cyklelygte. Leder: Paul - Viggo. — **Lørdag den 29.** og **Søndag den 30.:** Week-end Tur med Telt til Sønderby. Start Lørdag Aften Kl. 7,30 og Kl. 10 fra Mælketorvet. Medbring Mad til hele Dagen. Badetøj, Sovepose og Krus. Gratis Kaffe. Leder: Willy. — Grundet paa for ringe Tilslutning til Sommerferieturen maa vi aflyse denne. — Deltag i Ungdomsgruppens Arrangementer, det vil glæde baade dig selv og dem der leder Turene.

København. Program for Juli: **Onsdag den 5.:** Aftencykletur til Taastrup Nykro. Start Kl. 20 fra Linie 6's Endestation, Roskildevej. For Kammerater, der ønsker Kaffe, er Prisen 85 Øre. — **Søndag den 9.:** Sommerens store Udflugt gaar til Forbundets smukke Feriehjem »Borshøjgaard«, Tisvildeleje. Deltagerne medbringer Mad til hele Dagen (Drikkevarer og Kaffe kan købes til en billig Penge). Mødested: Hovedbanegaarden under Uret Kl. 7,45 (Toget afgaar Kl. 8,09) Hjemkomst Kl. 22. Anmeldelse om Deltagelse skal ske senest Fredag den 7. paa Kontoret, Gl. Kongevej 1 E, eller ved Gruppens Arrangementer. Billetprisen er Kr. 3,50 og skal erlægges ved Indtegningen. Obs. Evt. Frokost eller Middag (Feriehjemmets ordinære Priser) skal forudbestilles. - Husk Badetøjet. — **Tirsdag den 11.:** Besøg paa Gentofte nye Brandstation. Afgang for Cyklister Kl. 19,45 fra Vibenshus Runddel. Ikke-Cyklister kan mødes udenfor Brandstationen paa Bernstorffsvej Kl. 20. — **Lørdag den 15.:** Week-end til »Søndagshytten«, Karlslunde Strand. Start fra Toftegaards Plads Kl. 19 og 21,15 pre. Pris 60 Øre. — **Søndag den 16.:** Heldagstur til »Søndagshytten«, Karlslunde Strand. Start fra Toftegaards Plads Kl. 9. Mad til hele Dagen. Husk Badetøjet! — **Tirsdag den 18.:** Aftencykletur til Furesøen og Frederiksdal. Start Kl. 20 fra Slangerupbanen. For Kammerater, der ønsker Kaffe, er Prisen 95 Øre. — **Lørdag den 22.:** (Som Lørdag den 15. Juli). — **Søndag den 23.:** (Som Søndag den 16.). — **Tirsdag den 25.:** Aftencykletur til Dragør Sydstrand. Start Kl. 20 fra Dantes Plads (udfor Glyptoteket). For Kammerater, der ønsker Kaffe, er Prisen 75 Øre. — **Lørdag den 29.:** (Som Lørdag den 15.). — **Søndag den 30.:** (Som Søndag den 16.). — **Tirsdag den 1. August:** Kombineret Sejl - Vandre - Tog Tur. Mødested: Havnegade (udfor Niels Juelsgade) Kl. 19,50. Afgang pre. Kl. 20. Rejsepenge Kr. 1, medbringes. — De Kammerater, der ønsker at deltage i Gruppens Ferietur til Bornholm i Dagene fra den 6. August til 17. August, skal Indtegning ske snarest. Udførligt Program kan afhentes paa Kontoret. — Opmærksomheden henledes endvidere paa Faglig Ungdoms Højskolekursus i Dagene fra den 16.—22. Juli paa Roskilde Højskole. Alle Oplysninger herom ved Henvendelse til Gruppens Formand.

B e s t y r e l s e n.

Køge. Søndag d. 16. Juli Kl. 13,30 samles vi paa Vandreherberget i Køge for at foretage en Tur sammen med Roskilde Kolleger. — **Torsdag den 20. Juli** Kl. 19,15: har vi Cykletur med Besøg paa et Mejeri. Mødested: Køge Bro. — **Søndagene den 23. og 30. Juli** tilbringer vi paa »Strandhuset« i Karlslunde. Husk Medlemsbog skal forevises.

Middelfart. Samtlige Lørdage og Søndage afholdes Week-end paa Hvidbjerg. Der startes Lørdag Aften Kl. 22 fra Torvet og Tilmeldelse til Deltagelse i Turene s k a l ske til Ungdomsgruppelederen senest Fredagen før hver Turs Afholdelse Kl. 8 Aften. — Kammerat! rekvirér Medhjælpersangbogen og Cyklevimplen gennem Ungdomgruppen, disse Ting er uundværlige paa vore Cykleture.

Odense. Mandag den 3. Juli Kl. 19,30: »Sejle op ad Aaen« i illuminerede Baade. - Musik - Pris 35 Øre. Mødested: Klingenberg. — **Lørdag den 8. Juli** Kl. 20 og Kl. 22: Week-end Tur til Egebjerggaard. Anmeldelse Fredag. Pris Kr. 1,50. — **Mandag den 17. Juli Kl. 19,15:** Cykletur til Bellinge Kro. Dans - Fælles Kaffebord. Pris 1 Kr. — **Lørdag den 22. Juli** Kl. 20 og Kl. 22: Week-end Tur til Dalby-Bugten. Anmeldelse Fredag. Pris Kr. 1,50. — **Mandag den 31. Juli** Kl. 19,15: Cykletur til Seden. Kaffe med Brød 35 Øre. Mødested: Klingenberg. — **Søndag den 6. August** deltager vi i det fynske H.K.-Stævne i Svendborg. Reservér Dagen. Nærmere Program udsendes. — — — Kolleger! Bliv ikke »Sofa-Medlem«, men deltag i Ungdomsgruppens Arrangementer. Her er altid godt Humør.

Randers. Program for Juli Maaned: **Lørdag —Søndag den 1.—2.** Week-end til Mariager. — **Tirsdag den 4.:** Aftencykletur til Hvedsten. — **Lørdag—Søndag den 8.—9.:** Week-end til Mariager. — **Tirsdag den 11.:** Sejle op ad Aaen. — **Lørdag—Søndag den 15.—16.:** Week-end til Mariager. — **Tirsdag den 18.:** Aftencykletur til Lindbjerg Skov. — **Lørdag—Søndag den 22.—23.:** Week-end til Mariager. — **Tirsdag den 25.:** Aftencykletur til Klausholm. — **Lørdag—Søndag den 29.—30.:** Week-end til Mariager. — — Alle Turene startes fra Kontoret i Snaregade. Week-end Turene Kl. 16,30 - 19,30 - 21,30. Aftencykleturene Kl. 19,15. — Husk at medbringe Krus og Brød til Aftencykleturene.

Roskilde. Onsdag den 5. Juli Kl. 19,15 fra Stændertorvet: Cykletur til Taastrup, hvor vi mødes med vore Kammerater fra Københavns til fælles Kaffebord og kammeratlig Samvær paa Taastrup Nykro. — **Onsdag den 12. Juli** Kl. 19,15 fra Stændertorvet: Badetur til Banevejle-Vig, defra kører vi til Lindenborg Kro og drikker Kaffe. — **Søndagene den 16., 23.** og **30. Juli:** Badeture til »Søndagshutten« i Karlslunde, vi starter fra Stændertorvet Kl. 9. Medbring Mad til hele Dagen.



Tillægget til vor egen Sangbog.

Rekvirér gennem Afdelingen eller Ungdomsgruppen Tillægget til Medhjælper-Sangbogen.

I Heftet finde der 52 forskellige Sange, — alvorlige og fornøjelige — netop beregnet paa Udendørsliv. — Prisen er 35 Øre.

Udg. af Forbundet. — Ansvarsh. Red. **Gustav Pedersen**, Vestre Boulevard 43, Kbhvn. V. — Trykt hos **Anton M. Jensen**, Admiralgade 24, Kbhvn. K.

Dansk
Handels- og Kontormedhjælper Tidende

Nr. 8 — 1. AUGUST 1939 — 39. Aargang

Menneskeskæbner bag Tallene.

I EN TID, hvor alene et enkelt Nr. af et Dagblad i sine Beretninger baade fra Indland og Udland indeholder saa mange Tragedier, at det vilde være umuligt for en enkelt Hjerne at rumme mere end en lille Brøkdel, er der vel ikke noget mærkeligt i, at ogsaa vore Kolleger er tilbøjelige til at læse Tal uden at tænke særlig dybt over, hvad der ligger bag Tallene.

Vi tør vel ikke engang paastaa, at de Tal, som vi i vort Arbejde og vor Agitation maa operere med, er værre end adskillige andre, der fortæller om menneskelige Savn og Lidelser, for ikke at tale om Tallene ude fra den store Verden, der beretter om alt det, som følger i Kølvandet, naar Krig, Borgerkrig eller Myrderier ødelægger Millioner af Hjem og det, man haabede paa at bygge op i disse Hjem.

Naar vi desuagtet henstiller til vore Medlemmer at søge at forstaa det, der ligger bag de Tal, der anvendes i vort Arbejde, skyldes det, at vi kun derved naar til den Handlekraft, som er nødvendig, hvis ikke hele vort Fag skal ødelægges — ikke mindst fordi de Savn og Vanskeligheder, Tallene fortæller om, uvægerligt vil ramme mange flere Tusinder, hvis ikke der sker en Ændring.

Naar vi saaledes i sidste Nr. af Medlemsbladet skriver om et Arbejdsforhold, hvor en voksen Mand, der afkræves saa megen Uddannelse og Dygtighed, at han i alle Tilfælde maa være i den Alder, hvor man normalt er Familieforsørger, skal lønnes med 5 à 6 Kr. daglig, er det ikke nok, at vi forarges over, at en Arbejdsgiver tør byde en dygtig Funktionær en saa elendig Betaling.

Vi maa prøve at forstaa, hvad det vil sige, at en Familie for 25 à 30 Kr. pr. Uge skal skaffe Penge til Husleje, Føde, Klæder, Skatter, Afgifter og alle de mange Ting, som et moderne Samfund tvinger Menneskene til at klare.

Vi skal prøve at forstaa den grænseløse Fortvivlelse, som baade Mand og Hustru maa komme i, naar de søger at gennemføre den haabløse Kamp for at klare Tilværelsen i en Situation, hvor selv den største Resignation og den mest gennemførte Vilje til Sparsommelighed paa alle Felter ikke gør det muligt at faa blot de mest presserende Udgifter dækket af Indtægterne.

Vi skal imidlertid ogsaa forstaa, at dette Billede ikke alene dækker de allerværste og de allermest ondartede Lønsituationer, men i Virkeligheden mange Tusinde Kollegers Forhold under Situationer, hvor ingen bliver særlig forarget over de Tal, der opereres med.

Det er ikke sjældent, at vore Modstandere søger at skildre Organisationens Tillidsmænd som Ophidsere, der kun søger at sætte Splid mellem Arbejdsgiverne og Funktionærerne. Hvis disse Modstandere virkelig vilde prøve paa alvorligt og fordomsfrit at gaa i Gang med en Undersøgelse af de Kaar, vort Fags Udøvere lever under, og vilde prøve at forstaa, hvor mange Lidelser der skjuler sig bag det traditionelle Forretnings- eller Kontorsmil, vilde de ogsaa erkende, at den Opgave, en Organisations Ledelse har faaet, tvinger dem til at sætte alle Kræfter ind og bruge alle Midler indenfor det lovlige og anstændige for at skabe en Ændring.

Naar saa Forholdet er det, at den Forstaaelse, vi møder, i bedste Fald er en i al Almindelighed udtalt Beklagelse over Forholdene, tvinges vi, hvis der skal ske noget, til at sætte Problemerne frem i det stærkeste Projektørlys, og vi kan da ikke undgaa Kollisionen med en Række Interesser, der uvægerligt vil være knyttet til Besvarelsen af vore Kollegers økonomiske og sociale Vanskeligheder.

Vi tvinges først og fremmest til at sige til vore Medlemmer og paalægge dem at lade det gaa videre til deres endnu uorganiserede Kolleger, at før der i Medhjælpernes Sind er skabt virkelig Harme over

de Kaar, der bydes vore Standsfæller, er det ikke muligt at forene alle i en fælles Vilje til at ændre Forholdene.

Det er det, der giver os Ret til at gentage, indtil det staar klart for enhver, at vort Arbejde og vore Aktioner gælder intet mindre end dette at hindre Titusinder af Mennesker i at gaa til Grunde i den økonomiske Malstrøm, som det moderne Samfund har skabt.

— — —

Vi maa affinde os med, at selv de forstaaende blandt vore Arbejdsgivere nøjes med den Beklagelse, som sjældent giver Ændring i Forholdene, og i alle Tilfælde, hvis det sker, kun paa et meget begrænset Omraade, men vi kan ikke affinde os med, at vore egne Kolleger saa meget som slækker paa Viljen til at tvinge en helt anden økonomisk og social Placering for vort Fag igennem, og vi maa her atter gentage, at dette kræver, at hver Kollega gør sin Indsats, hvor Vedkommende nu engang er placeret, og aldrig har Ret til at forlade sig paa, at det er »de andre«, som skal sætte Bevægelsen i Gang.

Gustav Pedersen.

Strejken i Varehuset „Alpas", Aarhus.

Strejke varslet ogsaa for „Vefa", København, og „Borgporten", Aalborg.

Herr Leopolds Forsøg paa at skabe ny Form for Diktatur.

For at forstaa den Konflikt, der er iværksat overfor »Alpas« i Aarhus, er det nødvendigt at gøre nogle Bemærkninger om Indehaveren af dette Varehus, Herr Leopold.

Herr Leopold, der ejer »Vefa« i København, »Borgporten« i Aalborg og »Alpas« i Aarhus og muligvis prøver at starte flere Forretninger her i Landet, har ikke selv nogen Ret til at drive Forretning i Danmark, men prøver paa gennem Aktieselskaber, hvis formelle Lovlighed vi ikke skal komme ind paa i denne Forbindelse, at udnytte dette Lands Købeevne og i første Række de danske Arbejdere.

Nu er det vel ikke det eneste Tilfælde, hvor udenlandsk Kapital søger Fortjenstmuligheder i vort Land, og der er ingen Grund til her at behandle hele dette Problem, men for Herr Leopolds Vedkommende gælder det, at de »billige« Priser, han skal skaffe sig Kunder paa, ikke saa meget skal baseres paa særlig Dispositionsdygtighed som paa billig Arbejdskraft.

Vi sluttede for et Par Aar siden en Overenskomst vedrørende »Alpas«, og i denne Overenskomst fik Herr Leopold Afdelingen i Aarhus til at gaa ind paa en Anciennitetsberegning, som han har misbrugt paa det skammeligste, idet han forbeholdt sig, at den Anciennitetsskala, Medhjælperne skulde lønnes efter, skulde forstaas paa den Maade, at kun Anciennitet fra lignende Forretninger skulde gælde, og det har Herr Leopold og hans saakaldte Direktør, Herr Eeg, misbrugt i en uhyggelig Grad, idet de har nægtet at anerkende Anciennitet fra Medhjælpere, som har været uddannet i den Branche, i hvilken de skulde arbejde indenfor Virksomheden, men ikke kom fra lignende Forretninger som Herr Leopolds, der omfatter en Række forskellige Brancher.

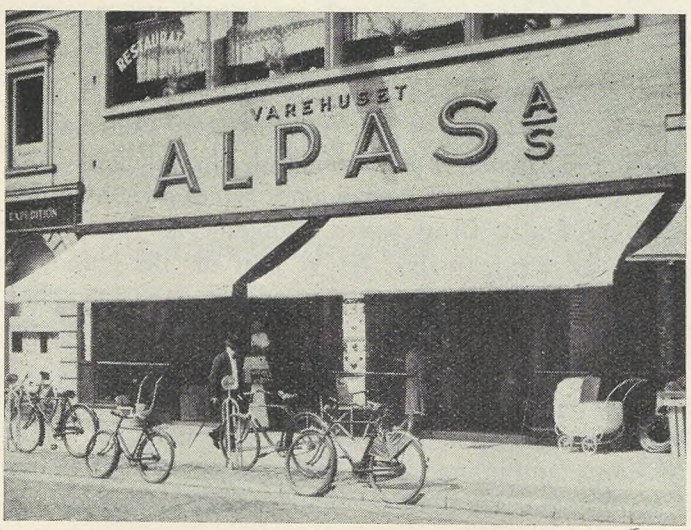

Varehuset »Alpas«, Aarhus.

Herr Leopolds Indstilling er altsaa den, at selv lang Anciennitet i en Branche kunde tillade ham at lade de paagældende begynde som Elever. Resultatet har da ogsaa været, at Herr Leopold overhovedet ikke har beskæftiget Medhjælpere paa de Løntrin, der skulde være de egentlige Medhjælperlønninger, hvilket har givet Anledning til Opsigelse af Overenskomsten. Nu paastaar Herr Leopold, at den tidligere Afdelingsformand i Aarhus har lovet ham mundtligt, at den Del af Overenskomsten skulde være gældende i 5 Aar, hvilket Afdelingsformanden iøvrigt benægter.

Da Forbundet ikke i nogen Maade kan være bundet af en Arbejdsgivers Paastand om en personlig Aftale, og da Herr Leopold netop her har misbrugt Overenskomsten i en uhyggelig Grad, har vi, da ingen anden Mulighed var aaben, varslet Konflikt, og Konflikten er nu effektiv.

Udover at vi betragter det som en Selvfølge, at vore Medlemmer ikke under nogen Form lader sig engagere til Herr Leopold hverken i »Alpas«, Aarhus, eller i »Vefa«, København, og »Borgporten«, Aalborg, er der Grund til at gøre opmærksom paa, at det er absolut paakrævet, at der sættes alt ind paa at standse den i Virkeligheden forfærdende Moral, Herr Leopold søger at slaa igennem i vort Land.

Det kan være slemt nok at bekæmpe visse danske erhvervsdrivendes Tendens til at skaffe Fortjeneste gennem billig Arbejdskraft, men langt værre bliver det, hvis udenlandske Kapitalister gennem Straamænd kan skabe sig Formuer paa de danske Medhjælperes Bekostning og udnytte de danske organiserede Arbejderes Købeevne. Derfor maa denne Konflikt ses under en anden Synsvinkel end de Divergenser, som Tid efter anden kan og vil opstaa vedrørende Betalingen for udført Arbejde.

Og derfor vil alle Midler blive bragt i Anvendelse for at føre denne Sag igennem.

Vi er vel klar over, at en saa kynisk og hensynsløs Kapitalist som Herr Leopold kan sætte mange Midler ind i denne

Kamp, og vi maa desværre ogsaa regne med, at der er Mennesker, som for en ringe Betaling lader sig købe til at være Murbrækkere for Herr Leopold i hans Bestræbelser for at nedbryde Levestandarden i dette Land, men selv om Herr Leopold i Kraft af sine Penge og i Kraft af sin amoralske Indstilling en Tid kan holde Forretningerne aabne og finde Kunder, som ikke er kloge nok til at forstaa, at de i Virkeligheden er med til at nedbryde sundt Erhvervsliv i Danmark, vil det i det lange Løb ikke være muligt at faa Medhjælpere til saa bevidst at oversave den Gren, de selv sidder paa.

Under almindelige Forhold kan vi desværre ikke regne med, at Lønaktioner fra vor Side finder fuld Forstaaelse hos andre end vore egne Kolleger og de organiserede Arbejdere, men der kan ikke være Tvivl om, at i dette Tilfælde, hvor Herr Leopold ikke blot gennem sine Straamænd søger at trykke Lønniveauet, men i Virkeligheden at tvinge danske erhvervsdrivende til selvmorderiske Forretningsmetoder, maa vi kunne regne med Sympati og Støtte fra hele Befolkningen.

Derfor skal denne Kamp føres igennem, saa ingen kan være i Tvivl om, at der trods alt er Grænser for, hvad selv Handels- og Kontormedhjælpere behøver at finde sig i.

Foreløbig er der nu sendt 1. Strekjevarsel ogsaa overfor Varehusene »Vefa«, København, og »Borgporten«, Aalborg.

Gustav Pedersen.

Det faglige Arbejde.

I Tiden fra 15. Maj til 15. Juli foreligger følgende Oversigt:

10 nye Overenskomster er afsluttet,
2 Overenskomster er fornyet,
8 Tillæg til løbende Overenskomster er oprettet,
og 2 Lønaftaler er truffet.

Strejke og Blokade er iværksat fra 1. Juli overfor

Varehuset »Alpas«, Aarhus,

og **Konflikt er stadig løbende** med:

Læsø Brugsforening og
Charlottenlund Koloniallager, Jægersborg Allé.

Det er vore Medlemmer forbudt at tage Arbejde hos ovennævnte Firmaer, forinden Forholdene er ordnet paa en for Forbundet tilfredsstillende Maade.

Aflyst Strejke og Blokade.

Da der ved Forhandling er opnaaet Overenskomst mellem Horsens Andelsmejeri, Horsens, og Forbundet, aflyses herved den til Ikrafttræden den 30. Juni iværksatte Strejke og Blokade.

Til Manufakturmedhjælperne!

Overenskomsten med D.T.U.P.A. ikke fornyet.

Vi henleder Opmærksomheden paa, at Overenskomsten med Dansk Tekstil Unions Principal-Afdeling for Provinsen, der af Forbundet var opsagt pr. 1. April d. A., ikke er blevet fornyet, da det ved de førte Forhandlinger ikke er lykkedes os fra D.T.U.P.A. at faa et akceptabelt Tilbud frem.

Overenskomsten er derfor ikke mere gældende, og Forbundet har besluttet at søge gennemført Overenskomster med D.T.U.P.A.s enkelte Medlemmer i videst mulig Udstrækning.

Medlemmerne bedes derfor snarest rette Henvendelse til deres respektive lokale Afdeling, som er underrettet om Fremgangsmaaden.

Indkaldtes Løn.

Vi bringer nedenstaaende i sin Helhed Ordlyden af Sø- og Handelsrettens Dom.

Sø- og Handelsrettens Dom appelleres ikke.

Under nærværende Sag paastaar Sagsøgeren, Dansk Handels- og Kontormedhjælperforbund som Mandatar for Ekspedient B. Lysholm Hansen, de Sagsøgte, A/S Importøren, dømt til at anerkende, at Selskabet er pligtig til at betale B. Lysholm Hansen Løn under den midlertidige Militærtjeneste, til hvilken han for Tiden er indkaldt.

De Sagsøgte paastaar sig frifundne.

Sagens Omstændigheder er følgende:

Lysholm Hansen er ansat som Ekspedient hos de Sagsøgte, men blev fra den 8. Maj 1939 at regne indkaldt til midlertidig Tjeneste som Underkanoner af 2den Grad ved Kystdefensionen. De Sagsøgte udbetalte ham Løn til Indkaldelsesdagen, men meddelte ham samtidig, at han ikke vilde faa udbetalt yderligere Løn under Indkaldelsen.

Da dette Standpunkt efter Sagsøgernes Opfattelse er i Strid med Funktionærlovens § 6, har Dansk Handels- og Kontormedhjælperforbund, hvoraf Lysholm Hansen er Medlem, paa hans Vegne anlagt nærværende Sag.

Efter Funktionærlovens § 6 betragtes Funktionærens Fraværelse paa Grund af Indkaldelse til Efteraarsmanøvrer eller andre kortere Indkaldelser som lovligt Forfald for Funktionæren.

Om denne Bestemmelse udtaler det vedrørende Lovforslaget nedsatte Folketingsudvalg, at »Bestemmelsen er udformet i Lighed med den for Tjenestemænd gældende Bestemmelse i Tjenestemandslovens § 14 og hviler paa den Betragtning, at disse kortere Indkaldelser ikke bør kunne give Adgang til at hæve Tjenesteforholdet eller inddrage Funktionærens Løn.« Det tilføjes, at Udvalgets Flertal »ikke har ment at kunne opstille Regler om Funktionærens Forhold ved den første Indkaldelse til Aftjening af Værnepligt eller ved Indkaldelse til ekstraordinær Militærtjeneste (Mobilisering eller Indkaldelse til Sikringsstyrken).«

Under Forhandlingerne i Folketinget udtalte Ordføreren for Udvalget, at Bestemmelsen i Virkeligheden bygger paa den gældende Retskutyme. I saa Henseende fastslaar nogle Domme fra 1915 og 1916 vedrørende Indkaldelse til Sikringsstyrken, at Arbejdsgiveren, indtil lovlig Opsigelse af Arbejdsforholdet kan finde Sted, er pligtig at betale den Indkaldte aftalt Løn med passende Fradrag for Militærlønning, Værdi af Kost m. m.

I Lov om Hærens Ordning af 7. Maj 1937 § 12 er bestemt, at Uddannelsen af de værnepligtige falder i en første Uddannelse, i en fortsat Tjeneste og i en fortsat Øvelse. Efter § 16 finder Lejr- eller Kantonnementsøvelser som Regel Sted i September og Oktober Maaned. Efter Ministerens nærmere Bestemmelse kan de dog undtagelsesvis henlægges til andre Tider af Aaret. Pligten til Deltagelse i fortsat Øvelse fastsattes for Fodfolket, Rytteriet, Artilleriet og Flyvekorpset til to Gange i Løbet af de første 5 Værnepligtsaar, hver Gang i 20 Dage, jfr. §§ 25, 29, 33 og 39, for Forplejningskorpset til 50 Dage og for Lægekorpset til 30 Dage, jfr. §§ 47 og 50.

I Lovens § 93 bestemmes, at Ministeren under særlige Omstændigheder for det værnepligtige Personales Vedkommende kan foretage Afvigelser fra de i Loven anførte Tidsbestemmelser for Uddannelsen, og saadanne Afvigelser kan navnlig træffes under faretruende Forhold for at tilvejebringe den fornødne Sikringsstyrke. I sidstnævnte Tilfælde er Ministeren ogsaa berettiget til i nødvendig Udstrækning at afvige fra de i Loven for Genindkaldelser givne Bestemmelser.

I Lov af 7. Maj 1937 om Søværnets Ordning bestemmes i § 26 i Slutningen, at de fra Tjeneste ved Kystdefensionen hjemsendte værnepligtige Befalingsmænd og Menige kan genindkaldes til fortsat Øvelse 1 Gang i 20 Dage i Løbet af de første 6 Aar efter Hjemsendelsen. Lovens § 27 svarer til den foran citerede Bestemmelse i Lov om Hærens Ordning, § 93.

Den under nærværende Sag omhandlede ekstraordinære Indkaldelse er sket i Henhold til Hærlovens § 93 og Søværnslovens § 27.

Indkaldelsen, der af de paagældende Ministerier blev an-

givet som en Genindkaldelse til fortsat Øvelse, var af midlertidig Karakter, idet man vilde sikre sig øvet Mandskab, indtil det til første Uddannelse indkaldte Mandskab havde opnaaet en vis Uddannelse.

Indkaldelsen fandt Sted den 8. Maj 1939, og Mandskabet vilde iflg. officiel Meddelelse blive hjemsendt den 15. Juli 1939, ved Kystdefensionen den 14. Juli 1939.

Det ekstraordinært indkaldte Mandskab betragtes som havende aftjent 2 Deltagelser i fortsat Øvelse, hvilket vil sige, at det ikke vil blive indkaldt mere til disse Øvelser.

De Sagsøgte henviser til den i Militærlovene indeholdte Sondring mellem Indkaldelse til fortsat Øvelse og Indkaldelse til Sikringsstyrke etc., idet de under Paaberaabelse af det i Folketingsudvalgets Betænkning udtalte gør gældende, at Funktionærlovens § 6 kun kan finde Anvendelse paa de regelmæssige kortvarige Indkaldelser til fortsat Øvelse.

Retten kan ikke give de Sagsøgte Medhold i denne Opfattelse, idet Militærlovenes Indkaldelse til fortsat Øvelse dækkes af Funktionærlovens Bestemmelse om Indkaldelse til Efteraarsmanøvrer, og Ordene »eller andre kortere Indkaldelser« herefter vilde være uden reel Betydning. Disse Ord maa efter Rettens Opfattelse omfatte ekstraordinære Indkaldelser af kortere Varighed.

Med Hensyn til Længden af den Indkaldelsesperiode, for hvilken det naturligt i Overensstemmelse med Funktionærlovens § 6 maa paahvile Principalen at betale Løn som et Led i de ham efter Arbejdsaftalen paahvilende Forpligtelser, henvises til den foran nævnte Retspraksis, hvorefter der i Arbejdsforhold med 3 Maaneders Opsigelsesvarsel er givet Løn under Indkaldelser til Sikringsstyrken for hele Opsigelsesperioden. Efter Funktionærlovens almindelige Karakter og Udtalelsen fra Folketingsudvalgets Ordfører kan det ikke antages, at der ved Formulering af Funktionærlovens § 6 er tilsigtet nogen Formindskelse af de Fordele, som Funktionærerne har opnaaet ved den nævnte Retspraksis. Formuleringen af § 6 lader sig forklare ved, at Lovens § 2 i nogen Grad har forlænget det hidtil gennem Retspraksis fastslaaede Opsigelsesvarsel, og at man ikke har villet lade Arbejdsgiveren bære Byrden under Militærindkaldelse ved den forlængede Periode.

I nærværende Tilfælde, hvor det drejer sig om en ekstraordinær Indkaldelse, der har fundet Sted efter Afslutningen af den almindelige første Uddannelse, hvor Indkaldelsen efter sit Formaal har været af midlertidig Karakter og kun strakt sig over Tiden 8. Maj til 14.—15. Juli 1939, og hvor de Indkaldte betragtes som havende aftjent 2 Deltagelser i fortsat Øvelse, finder Retten, at Indkaldelsen maa betragtes som lovligt Forfald for Funktionæren i Overensstemmelse med Lovens § 6, og at Arbejdsgiveren herefter maa betale Løn for Indkaldelsesperioden.

I Lønnen vil dog være at fradrage militær Aflønning og Værdien af Kost m. v. Dette Fradrag findes i nærværende Tilfælde passende at kunne fastsættes til 110 Kr. maanedlig, hvorved bemærkes, at Lysholm Hansens militære Løn udgør 65 Kr. maanedlig.

Sagens Omkostninger vil være at ophæve.

Thi kendes for Ret:

De Sagsøgte, A/S Importøren, bør til Sagsøgerne, Dansk Handels- og Kontormedhjælperforbund som Mandatar for Ekspedient B. Lysholm Hansen, betale Løn under dennes Genindkaldelse til fortsat Øvelse for Tiden 8. Maj til 14. Juli 1939 med Fradrag af 110 Kr. maanedlig for nævnte Periode.

Sagens Omkostninger ophæves.

Intet Stempelforhold.

Robert Hove.

S. Burmeister. Georg Hansen.

Det er senere blevet meddelt Offentligheden, at Sø- og Handelsrettens Dom ikke vil blive appelleret til Højesteret.

— — —

Vi gør for en Ordens Skyld opmærksom paa, at det i Dommen omtalte Fradrag for Kost og Militærløn ikke er det, der almindeligvis kan fradrages. Som det fremgaar, drejer det sig i nærværende Tilfælde om en Underkanoner af 2. Grad ved Kystdefensionen, hvilket svarer til en Korporal i Hæren. Lønnen for en saadan Befalingsmand er sat til 65 Kroner pr. Maaned. Der maa derfor for Meniges Vedkommende kun fradrages Kostpenge, Kr. 45,00, plus Daglønnen.

Hovedbestyrelsesmøde.

Hovedbestyrelsen afholdt Møde i København i Dagene 8.—10. Juni.

Forretningsfører Gustav Pedersen bød ved Mødets Aabning Medlemmerne Velkommen, idet han rettede en speciel Velkomsthilsen til C. V. Steengaard, der som Suppleant var indtraadt i Hovedbestyrelsen efter Aage Eriksen, der var fraflyttet det fynske Distrikt.

Efter at Forhandlingsprotokollerne var godkendt, aflagde Forretningsføreren Beretning, hvoraf det fremgik, at Medlemsantallet pr. 31. Marts var 32,641, hvilket var en Fremgang i Regnskabsaaret paa 4,068 Medlemmer.

Fremgangen er fortsat efter den 1. April, saaledes at Medlemsantallet nu udgør ca. 33,000. Af Medlemmerne er 22,473 Mænd og 10,168 Kvinder, hvilket i Procent svarer til henholdsvis 68,8 og 31,2. Antallet af Lærlinge er 5,088, hvilket er 15,6 pCt. af Medlemsantallet.

Hjælpefondens Medlemsantal er i Aarets Løb forøget med 454 og udgør nu 3,025.

Vedrørende det faglige Arbejde oplyste Forretningsføreren, at der siden sidste Møde i Januar var oprettet 145 nye Overenskomster og fornyet 40 bestaaende Overenskomster, omfattende tilsammen ca. 1400 Medlemmer.

Forretningsføreren omtalte Arbejdet med Mønsteroverenskomsten, hvoraf der til Dato var afsluttet 7, men en Række

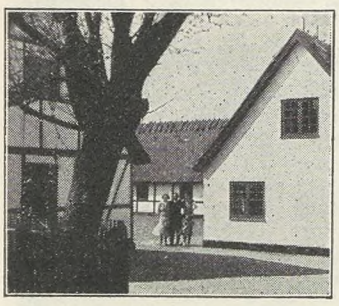

Paa Medhjælpernes eget Feriehjem

Borshøjgaard

tilbringer man den herligste Ferie i den skønneste Natur.

Borshøjgaard er velkendt for sin gode og rigelige Kost.



Pensionspris Kr. 5,50 pr. Døgn. **Efter den 15. August Kr. 4,50 pr. Døgn.** Week-end-Ophold Kr. 5,75 og Kr. 7,25 (henholdsvis uden og med Lørdagsmiddag).

Forlang Prospekt — Bestillinger paa Ophold modtages gennem de københavnske Afdelingers Kontor, Gl. Kongevej 1E, Kh. V.

Det nordjyske Medhjælperstævne.

Stævnet for de nordjydske Afdelinger Søndag den 25. Juni fik det allerbedste Forløb. De forskellige Afdelinger skulde samles paa Hotel Dronninglund for derfra at marchere samlet til Storskoven.

Deltagerne fra Aalborg Afdeling rejste i Ekstratog, der afgik fra Aalborg Kl. 11,15. Der var god Tilslutning og højt Humør lige fra Morgenstunden. Hertil bidrog ikke mindst Aalborg Afdelings Sangkor, der fuldtalligt var mødt op.

Efter at Deltagerne fra de øvrige Afdelinger ogsaa var mødt op, marcherede Stævnedeltagerne med Musik, Sangkor og Fane i Spidsen til Storskoven. Det var en storslaaet og smuk Procession, som vakte en ikke ringe Opmærksomhed i Dronninglund.



Aalborg Afdelings Sangkor.

Ankommet til Skoven — det var en Strækning paa 4 km — tog man straks fat paa Madkurvene og spiste en velfortjent Frokost. Da Frokosten var sat til Livs, lejrede Deltagerne sig i Græsset, hvorefter Forbundets Forretningsfører, Gustav Pedersen, holdt en udmærket Tale, hvori han omtalte det faglige Arbejde og den kommende Tids Opgaver. Gustav Pedersen slog stærkt til Lyd for at gøre et Arbejde for at forbedre Standens Levevilkaar. Talen modtoges med Bifald. Efter Talen anvendtes et Par Timer til at se sig om i den smukke Skov. Kl. 18 gik Turen tilbage til Dronninglund Hotel, hvor man dansede i den store Sal. Hele Stævnet forløb paa en udmærket, god og kammeratlig Maade, og der er ingen Tvivl om, at samtlige Deltagere havde haft en god og fornøjelig Dag, som længe vil blive mindet.

Afdelinger er i Færd med at planlægge Optagelsen af dette Arbejde. I Øjeblikket er løbende 209 Lønsager.

Der er oprettet 9 nye Klubber, hvorefter Antallet af Klubber udgør 6 Landsklubber med 100 Underklubber og 152 Firmaklubber, ialt 258 Klubber.

Forretningsførerens Beretning godkendtes, og derefter aflagde Hovedkasserer Aksel Olsson Beretning, hvoraf det fremgik, at Gennemsnitsledighedsprocenten i 1938—39 har udgjort 6,96 mod 6,58 i det foregaaende Regnskabsaar.

Hovedkassereren omtalte Omlægningen af Understøttelsesaaret, hvilket havde foraarsaget ekstra Udbetaling af Arbejdsløshedskassen.

Tilsammen er der i Understøttelse paa de forskellige Understøttelseskonti udbetalt Kr. 1,514,818.44. Af Arbejdsløshedskassen og Fortsættelseskassen er udbetalt Understøttelse for 513,272 ledige Dage. I Rejsehjælp er der udbetalt Kr. 6,662.55 til 468 Medlemmer. I Skoleunderstøttelse er der udbetalt Kr. 49,122.55 til 216 Medlemmer. I Juleunderstøttelse udbetaltes af Arbejdsløshedskassen Kr. 25,389.00 til 1505 arbejdsløse Medlemmer og af Reservefonden Kr. 7,535.00 til 453 ledige Medlemmer.

Pr. 31. Marts 1939 var der i samtlige Afdelinger tilmeldt 2.253 arbejdsløse, saavel understøttede som ikke-understøttede Medlemmer, saaledes at den reelle Arbejdsløshedsprocent pr. denne Dato var 7,29 mod 7,73 paa samme Tid i Fjor.

Af Hjælpefonden er der udbetalt Kr. 40,480.50 og af Reservefonden Kr. 41,143.79 (heri indbefattet Juleunderstøttelsen).

Hovedkassereren gav i Tilknytning til denne Beretning Oplysninger om forskellige Cirkulærer og Afgørelser, truffet af Arbejdsdirektoratet. Beretningen godkendtes.

I Beretningen om Retshjælpen oplystes det, at der siden sidste Møde var bevilget 55 Retssager, og at der var afsluttet 47 Sager, hvoraf 13 var vundet, 24 forligt, 2 hævet og 8 tabt.

Det er navnlig Funktionærloven og Ferieloven, som har bevirket den stærke Stigning i Retssagernes Antal.

Forretningsføreren omtalte forskellige principielle Domme, der var faldet, og oplyste, at der i Hovedstol og Renter var inddrevet Kr. 9,997,61 og i Omkostninger Kr. 1.080.85, ialt Kr. 11,078.46, medens der i Mindelighed af Afdelingerne er ordnet 54 Sager, der har indbragt Kr. 4,807.32. For Tiden er 49 Sager verserende.

Forbundet har i øvrigt i stor Udstrækning drevet Konsulentvirksomhed navnlig vedrørende de nye Love.

Med Hensyn til Ungdomsarbejdet oplystes det, at der nu findes 52 Ungdomsgrupper, idet der siden sidste Møde er oprettet Ungdomsgrupper i Assens, Sorø og Nordborg, sidstnævnte under Sønderborg Afdeling.

I Maanederne Januar-Maj har der været en Tilgang af Lærlinge og unge Medhjælpere under 20 Aar paa 1,465.

Dernæst forelagdes Aarsregnskaberne for Forbundet, Hjælpefonden og Reservefonden, der godkendtes, samt for Arbejdsløshedskassen og Fortsættelseskassen, der indstilledes til Repræsentantskabets Godkendelse.

I Tilknytning hertil oplæstes Revisionsprotokollen, der toges til Efterretning.

Hovedbestyrelsen behandlede i øvrigt en Række foreliggende Spørgsmaal, derunder Forslag til Ændring af Hovedoverenskomsten med Dansk Arbejdsgiverforening, og Forretningsudvalget bemyndiges til at videreføre Forhandlingerne.

Endvidere behandledes Forslaget til Overenskomst med Dansk Textil-Unions Principal-Afdeling for Provinsen. Principal-Afdelingens Forslag kunde ikke tiltrædes, hvorfor det vedtoges at optage Forhandlinger med de enkelte Firmaer.

Der forelaa Indbydelse fra Norges Handels- og Kontorfunksjonærers Forbund til Deltagelse i Landsmødet i Oslo, og det vedtoges som Repræsetanter hertil at vælge Gustav Pedersen, Viggo Pedersen og P. Olesen.

Der valgtes desuden et Udvalg til med Henblik paa Kongressen næste Aar at gennemgaa Forbundets Love.

Endelig vedtoges det til Efteraaret at afholde Kredsmøder med Repræsentanter fra samtlige Afdelinger.

Endnu en lang Række Sager behandledes, ligesom de afsluttede Overenskomster blev godkendt, forinden Mødet sluttede.

Hovedkontorets Kontortid.

Opmærksomheden henledes paa, at Hovedkontoret, Vestre Boulevard 43, i Sommermaanederne Juni, Juli og August ændrer Kontortid til:

Daglig Kl. 8—16. • Lørdag Kl. 8—12.

Radikal Ungdom
og Week-end-Spørgsmaalet.

I det københavnske Eftermiddagsblad »Ekstrabladet« stod der i en Artikel den 17. Juli, at de unge Radikale paa et Møde i Nyborg har vedtaget et Manifest, hvori ogsaa Spørgsmaalet om Week-end omtales. Det hedder i Manifestet: Vi kræver en Ændring af Lukkeloven med Indførelse af Week-end.

»Ekstrabladet« har i denne Anledning haft en Samtale med Formanden for den radikale Ungdoms Landsforbund, Grosserer Axel Jensen, Nyborg, der bl. a. udtalte:

»I 1937 slog den radikale Ungdom første Gang til Lyd for Indførelsen af Week-end, og vi tog Kravet op i vor Ringkøbing-Resolution. Senere har Handels- og Kontormedhjælperne taget Spørgsmaalet op (Fremhævelserne foretaget af os. - Red.), og Handelsministeriet har nedsat en Kommission, der skal beskæftige sig med en Revision af Lukkeloven.«

Det maa imidlertid bero paa en Fejltagelse enten fra Formanden for de radikale Unge eller ogsaa fra »Ekstrabladet«s Side, naar det af Artiklen synes at fremgaa, at den radikale Ungdom først af alle har rejst Spørgsmaalet om Lukkelovens Revision. Som det vil være vore Medlemmer bekendt, har Forbundet forlængst rejst Kravet om en Revision af den nuværende forældede Lukkelov, som byder Medhjælperne en lang Arbejdstid, der ofte naar op paa 70—80 Timer om Ugen.

Vort Forbund maatte være en daarlig Talsmand for Medhjælperne, dersom vi først efter Aaret 1937 og efter, at andre havde bragt Spørgsmaalet paa Bane, var kommet i Tanker om, at vi ogsaa burde interessere os for Butiksmedhjælpernes meningsløse lange Arbejdstid.

For at nævne de seneste Aars Aktion fra Forbundets Side erindrer vi om, at Forbundet i 1928 paabegyndte en Kampagne for en Revision af Lukkeloven, og denne Aktion havde sit Udspring ved et stort offentligt Møde i »Grundtvigs Hus« i København, den 22. November 1928. Her vedtoges følgende Resolution:

»1500 Deltagere i Handels- og Kontormedhjælperforeningens offentlige Møde i København den 22. November 1928 giver sin Tilslutning til Dansk Handels- og Kontormedhjælperforbunds Krav om en tidssvarende Revision af Lov af 30. Juni 1922 om Lukning af Butikker og Lagre m. v.

Forsamlingen protesterer mod den urimelig lange Arbejdstid, som Butiksmedhjælperne er undergivne paa Grund af Lovens Lukningsbestemmelser, og opfordrer kraftigt Regeringen og Rigsdagen til at gennemføre den ønskede Revision, idet man støtter Forbundets Krav om:

1) Ensartet Lukketid Sommer og Vinter Kl. 6 de fem første Dage i Ugen.
2) Lukning Kl. 4 om Lørdagen.
3) Lukning Juleaftensdag Kl. 12 Middag.
4) Ophævelse af alle Undtagelsesbestemmelser fra Lukketiden, undtagen de sidste 6 Dage før Jul.

Forsamlingen opfordrer endvidere Regeringen til at drage Omsorg for, at der sikres et effektivt Tilsyn med Lukkelovens Overholdelse, saaledes at de Handlende bliver ensartet stillede for Loven.

Forsamlingen opfordrer Dansk Handels- og Kontormedhjælperforbund til at fortsætte Arbejdet for at faa Kontor- og Forretningslokaler inddraget under Fabrikstilsynet.«

Forbundets daværende Krav førte til en Revision af Lukkeloven, og vi fik den Lov, som i Øjeblikket er gældende, men som langt fra opfyldte vore Krav.

I Mellemtiden har yderligere hele Week-end-Tanken faaet langt større Udbredelse, saaledes at Tiden i høj Grad er løbet fra den nugældende Lukkelov, og allerede paa vort Forbunds Kongres i 1936 blev Spørgsmaalet paany rejst, og der vedtoges her følgende Resolution:

»Dansk Handels- og Kontormedhjælperforbunds 12. ordinære Kongres opfordrer Regeringen til at fremkomme med Forslag til en Revision af Lov af 14. April 1932 om Lukketid for Butikker og Lagre, indeholdende Bestemmelser om Lukning af Kontorer, Butikker og Lagre Lørdag Eftermiddag senest Kl. 14 og med Frihed for Personalet fra samme Tidspunkt.«

Ikke alene vore Medlemmer, men ogsaa Offentligheden vil være bekendt med vore nugældende Krav til en a jour Føring af Lukkeloven og den Iver, hvormed vort Forbund gennem Aarene har kæmpet for Indførelsen af Week-end, og den her fremkomne Redegørelse viser tilfulde, at det er en forkert Gengivelse af de faktiske Forhold, naar det nu søges fremstillet saaledes, at det er Radikal Ungdom, der oprindelig har rejst Spørgsmaalet.

Til Stævne i Svendborg
Søndag den 6. August.

Program:

Mødested: Forsamlingsbygningen, Vestergade 23.

Kl. 11 til 12,30: Frokost.

Kl. 12,45: Afgang til Damperen.

Kl. 13: Sejltur til Troense, hvor der drikkes Eftermiddagskaffe paa Badehotellet.

Kl. 15: Retur til Svendborg.

Kl. 16: Stævnemøde i Forsamlingsbygningens Have.
Sang af Arbejdernes Sangkor.
Tale af Handelsminister Johs. Kjærbøl og Hovedkasserer Aksel Olsson.

Kl. 18: Spisepause.

Kl. 20: Bal i Festsalen — eventuelt med Optræden.

Stævnetegn 2 Kr. — Heri indbefattet Sejltur, Kaffe (incl. Drikkepenge) og Bal.

Afdelingerne bedes arrangere sig saaledes, at de kan være i Svendborg senest Kl. 11.

Afdelinger fra andre Landsdele er velkommen.

Nærmere Oplysninger faas ved Henvendelse til Svendborg Afdeling. — Stor Tilslutning forventes.

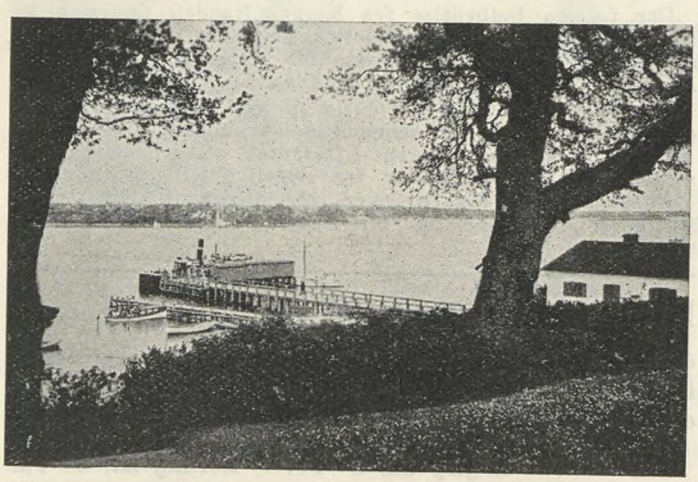

Landgangsbroen ved Troense.

Ved Pladsskifte.

»Medlemmerne bør, forinden nyt Engagement indgaas, rette Henvendelse til Formanden i den By, hvor Pladsen skal tiltrædes. Findes ingen Afdeling paa Pladsen, rettes Henvendelsen til Hovedkontoret.«

Advarsel.

Vi advarer paany vore Medlemmer imod at lade sig engagere eller i det hele taget indlade sig med »Fabrikant« J. Frandsen, Randers (Adr. Villa »Ritta«, Taarngade 9, Frederiksberg, Randers) eller Firmaet »Nordisk Kemi«, Randers, der er et Skalkeskjul for ovennævntes Svindlerier og Forsøg paa at franarre andre Mennesker Penge. Frandsen er tidligere straffet for Svindel, men fortsætter ufortrødent ad samme Bane.

Nordisk Handelskursus.

Det ottende nordiske Handelskursus aabnedes Søndag den 9. Juli i Esseltehallen i Stockholm. Svenska Handelsarbetareförbundets Repræsentant, S. A. Johansson bød de godt 100 Deltagere fra Finland, Danmark, Norge og Sverige Velkommen. Han bragte Hilsen fra Forbundets Formand Otto Friman, der først senere paa Ugen kunde komme til Stede, og omtalte Samarbejdet mellem de nordiske Forbund, et Samarbejde, der først og fremmest var af faglig og økonomisk Art, men som ogsaa havde til Hensigt at føre Kollegerne sammen.

Derefter talte Forretningsfører Gustav Pedersen. Han udtalte Haabet om, at Deltagerne vilde gøre en alvorlig Indsats for at faa Udbytte af Kursuset, og at de ikke vilde glemme, at der bag Tal og Statistik staar Menneskeskæbner, som det gælder om at hjælpe, hvorfor man maatte dygtiggøre sig, saa man kunde tage fat paa Opgaverne.

Formanden for det norske Forbund, Albert Raaen, omtalte den Fremgang, de fire nordiske Medhjælperforbund havde haft gennem Aarene. Fremgangen har kostet Kamp, og der maa kæmpes for at bevare det vundne. Vi har skabt et Fællesskab i Norden, som vi vil bygge op til Gavn for Folkene.

Endvidere talte den finske Repræsentant, Aug. Saxell, der hilste fra Forbundets Formand, Socialminister Fagerholm, og derefter omtalte det finske Forbunds vanskelige Arbejde. Hertil er der modtaget Iljælp baade fra Sverige, Danmark og Norge. Ogsaa i Finland har vi søgt at smede paa den Lænke, der forbinder de fire nordiske Forbund.

Sluttelig talte Kursusets Leder Ellis Green og Formanden for Stockholm's Afdelingen Halvar Ohlson, der bød Deltagerne velkommen til Stockholm. Derpaa aflagdes et Besøg paa Stockholm Afdelingernes Kontorer.

Om Mandagen talte Dr. Ivan Kruckenberg om Ligheden og Forskelligheden i svensk og dansk — et interessant og fornøjeligt Foredrag. — Endvidere talte S. A. Johansson om Svenska Handelsarbetareförbundet og Direktør von Zweigbergk om den nye Arbejdstidslov for Detailhandelen. Om Eftermiddagen besaa man den gamle Bydel.

Tirsdag holdt Dr. M. Banow et Foredrag om Interesseorganisationerne i det moderne Samfund, og Landsorganisationens Sekretær Valter Åman talte om den svenske Fagforeningsbevægelse.

Kursusdeltagerne var senere Stockholm Stads Gæster ved en Lunch paa Stadshuset, som derefter blev beset under kyndig Førerskab. I Stadsfuldmægtigenes Mødesal holdt 2. Viceformand Bertil Ericksson et Foredrag om Stockholm By. Efter Besøget foretoges en Baadfart under Stockholms Broer, desværre i øsende Regnvejr.

Onsdag foretoges en Udflugt gennem den smukke Skærgaard til Kooperative Forbundets Skole Vår Gård, hvor Rektor H. Elldin talte om forskelligt Oplysningsarbejde i Sverige. Om Aftenen var det svenske Forbund Vært ved en fornøjelig Middag paa Sportspaladset.

Torsdag talte Bureauchef Otto Wangsan om Svensk Socialpolitik og Landsorganisationens Næstformand Gunnar Andersson om den internationale Arbejdsorganisations Opgaver. Om Eftermiddagen foretoges et Besøg paa Tekniska Museet med Foredrag af Torsten Althin.

Om Fredagen talte Redaktør Gunnar Lundberg om Næringsliv og Demokrati, Landsorganisationens Kasserer Axel Strand om fagligt og politisk Samarbejde i Norden og Direktør Ivan Ohlson om lettere Omgang mellem Nordens Folk. Om Aftenen bød Stockholm Kolleger paa en Udflugt med fælles Kaffebord og Dans. Foredragene afsluttedes om Lørdagen med en ypperlig Forelæsning af Redaktør Thorsten Odhe om Nordens Rolle i Verdenshandelen. Dermed var Kursuset til Ende. Ved Afslutningen talte Otto Friman, der takkede alle de medvirkende og ikke mindst Deltagerne, idet han udtalte Haabet om en Fortsættelse af disse Kursus. Under Trykket af Forholdene i Verden var det en Nødvendighed for Nordens Folk at slutte sig sammen i Enighed for at bevare Friheden og Demokratiet. Han udbragte derpaa et kraftigt besvaret Leve for det nordiske Samarbejde.

Hovedkasserer Aksel Olsson takkede paa de danske Deltageres Vegne for det udmærket tilrettelagte og gennemførte Kursus. Aug. Saxell takkede paa de finske Deltageres Vegne Svenska Handelsarbetareförbundet for Arrangementet, og Peder Birkeland bragte en Tak fra de norske Kolleger.

Paa samtlige Deltageres Vegne overrakte han derpaa Kursuslederen Ellis Green en Vase med Blomster som Tak for hans gode Ledelse.

Ellis Green takkede for Opmærksomheden og for Kursusets gode Forløb og erklærede derpaa det ottende nordiske Handelskursus for afsluttet, efter at Forsamlingen havde sunget »Norden for Folket«.

Eksklusion.

Nedennævnte Medlemmer, der har fortsat deres Beskæftigelse hos Varehuset »Alpas«, Aarhus, efter at der er etableret Strejke, og som saadan er faldet deres Kolleger i Ryggen, er ekskluderet af Forbundet:

9677 Christian Arne Boné.	36162 Lilly Rasmussen.
36224 Elin Andersen.	36473 Harald Knudsen.

Gustav Pedersen.

Husk Medhjælperstævnet

i Kolding Søndag den 13. August.

Program:

Kl. 10-12: Besigtigelse af Kolding By og Seværdigheder. (Kolding-Kolleger til Raadighed som Førere).

Kl. 12-14: Frokostpause i »Marielund«.

Kl. 14,45: Samling paa Banegaardspladsen.

Kl. 15: Procession til Koldinghus med Musik og Bannere.

Kl. 15,15: Friluftsmøde i Slotsgaarden. — Stævnetale af Forretningsfører Gustav Pedersen.

Kl. 16,30: Museet og Slotsruinen kan beses mod mindre Entré.

Kl. 18: Aftensmaden indtages i »Marielund«.

Kl. 21: Stort Bal.

Kl. 22: Festfyrværkeri fra »Marielund« Sø.

Stævnetegn, der ogsaa giver Adgang til Ballet, koster 50 Øre.

I »Marielund« vil der kunne serveres smaa, varme Retter til billig Pris.

Udførligt Program og Oplysninger faas i Afdelingerne.

Lad H.K.-Stævnet i Kolding vise, at vi syd- og sønderjydske Afdelinger er kraftige Grene paa det store Træ, Dansk Handels- og Kontormedhjælperforbund.

Stor Tilslutning forventes.

Stævneudvalget.

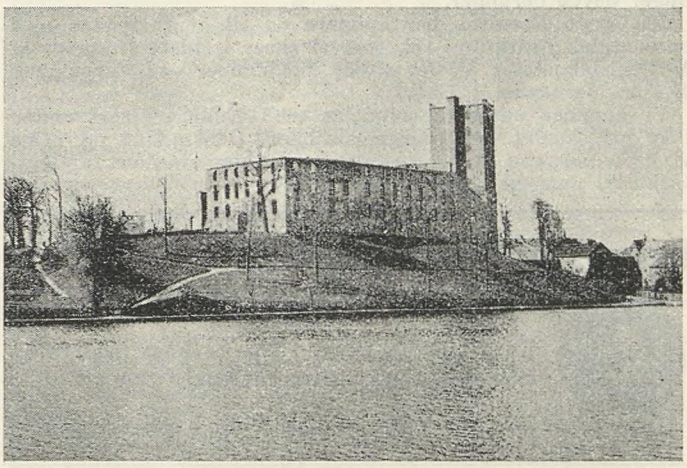

Koldinghus Slotsruin.

„Borshøjgaards Venner"
har uddelt Legater.

Foreningen har i Aar bevilget 21 Legater til gratis Ophold paa Forbundets Feriehjem »Borshøjgaard« og dertil anvendt et Beløb af ca. Kr. 1100,00.

Vi har desværre bragt Skuffelser blandt mange af vore daarligt stillede Kolleger, der ikke har været saa heldige at faa tildelt et Legat. Vore Midler har ikke kunnet strække til at hjælpe alle de mange Ansøgere. Vi haaber, at »Borshøjgaards Venner« gennem Tilslutning fra Medlemmer af Forbundet maa kunne skaffe Midler til at hjælpe endnu flere af vore daarligt stillede Kolleger, som søger et gratis Ophold paa Feriehjemmet.

Legatet bestaar af 7 Dages Ophold, Rejse fra og til Hjemstedet samt et mindre Beløb til forekommende Smaaudgifter.

»Borshøjgaards Venner« har nu bestaaet i 15 Aar og har i den Tid bevilget 174 Legater til Forbundets Medlemmer til et Beløb af Kr. 9,231.00. Pengene er indkommet ved, at vore Medlemmer har betalt Kr. 2.00 pr. Aar i Kontingent samt ved Overskud fra en Fest, Foreningen lader afholde hvert Aar.

»Borshøjgaards Venner« har haft den Glæde, at Forbundets Afdeling i Sønderborg paa deres Generalforsamling har bevilget Kr. 20,00 aarlig i Tilskud til Foreningen.

Vi takker Afdelingen for Beløbet og den Anerkendelse af Foreningens Virksomhed, der ligger heri.

Ligeledes har vi i Aar fra et Medlem modtaget Kr. 10,00 ogsaa som Anerkendelse af Foreningens gode Arbejde og smukke Formaal.

Vi haaber, at det vil lykkes os gennem en Medlemstilgang at fremskaffe stigende Indtægter, saaledes at vi i de kommende Aar maa glæde endnu mange flere af vore daarligt stillede Kolleger.

»Borshøjgaards Venner«
Bestyrelsen.

Medlemstilgangen.
Fint Juni-Resultat.

Juni Maaneds Agitation gav til Resultat 440 nye Medlemmer. Det er ikke alene under Hensyn til, at det er Feriesæsonen, et højt Antal Nyindmeldelser, men samtidig er det det højeste Antal Indmeldelser, vi i en Aarrække har haft i en Juni Maaned.

Indmeldelserne fordeler sig saaledes:

Københavns	200	Esbjerg	15
Aarhus	36	Randers	13
Odense	29	Næstved	7
Aalborg	22	Vejle	7
Slagelse	18	Svendborg	6

Desuden havde Sorø 5, Bornholm, Fredericia, Nakskov, Nibe og Skive hver 4 Nyindmeldelser. Brande, Frederikshavn, Frederikssund, Grindsted, Helsingør, Horsens, Kalundborg, Korsør og Silkeborg havde hver 3 Nyindmeldelser. 24 Afdelinger havde derunder.

Det gode Resultat bør animere os til at fortsætte med en energisk Agitation; thi, som vi skrev i sidste Nummer af Medlemsbladet, er Maalet 40,000 Medlemmer ved Forbundets 40-Aars Jubilæum i 1940.

Vi kommer alle i Forbindelse med Kolleger, som endnu ikke har fundet ind i Organisationen. Dem skal og maa vi have med, og hvis hvert Medlem tager sin Part af Agitationen, naar vi ogsaa Maalet.

Enhver organiseret H.K.'er
bør bære Forbundets Emblem!

Udført i Sølv og Emaille. — Faas med Knap, lang Naal eller Sikkerhedsnaal.

Pris Kr. 1,25. **Faas i alle Afdelinger.**

Principiel Afgørelse
vedrørende Lærlingeforholdene i Brugsforeningerne.

Fællesudvalget for Butikslærlinge har i Overensstemmelse med Lærlingeudvalget indenfor Kolonialbranchen ved Behandlingen af hidtidige Lærlingeforhold indenfor Brugsforeningerne holdt paa, at det rent juridisk maa være Brugsforeningerne som saadan, der hæfter for Lærlingens Uddannelse og Lærekontraktens Overholdelse og ikke Brugsforeningsuddeleren, idet man i sidstnævnte Tilfælde kunde komme ud for, at en Brugsforening under en Lærlings 4-aarige Uddannelse adskillige Gange skifter Uddeler, og det vilde da ikke være muligt at paalægge en bestemt Person Ansvaret for en saadan Lærlings Oplæring.

En af disse Afgørelser har foranlediget Politimesteren i Vordingborg, Stege m. v. til at indanke Sagen for Socialministeriet.

Socialministeriet har imidlertid i en Skrivelse af 12. Juli meddelt Politimesteren, at man er enig med Udvalget og med Lærlingeraadet, som Sagen ogsaa har været forelagt, i, at Kontrakten bør oprettes med vedkommende Brugsforening og ikke med Uddeleren.

Dødsfald.

Torsdag den 20. Juli afgik vor tidligere, mangeaarige Næstformand Søren Nielsen, Vorup, ved Døden. Med Søren Nielsen har Afdelingen mistet et af sine trofaste Medlemmer. I ca. 15 Aar var han Næstformand i Afdelingen, indtil Overtagelsen af en overordnet Stilling i Firmaet S. C. Sørensen nødvendiggjorde, at han maatte ophøre med det mere aktive Arbejde indenfor vor Ledelse.



Søren Nielsen.

Søren Nielsen var en pligtopfyldende og ihærdig Mand, der ikke skaanede sig selv, naar det gjaldt Arbejdet for Parti og Fagbevægelse. Siden 1929 har han været Medlem af Vorup Sogneraad, valgt af Socialdemokratiet, og siden 1937 Sogneraadsformand. Ogsaa indenfor Vælgerforeningen har han været en ledende Kraft, og iøvrigt haft en Række Tillidshverv indenfor det socialdemokratiske Parti. Han var Formand for D.U.I. i Vorup, og han var den drivende Kraft ved D.U.I.-Afdelingens Start.

Søren Nielsen efterlader sig Hustru og 3 ukonfirmerede Børn. Han gik altfor tidlig bort, segnede midt i sin store Gerning. Vi ærer hans Minde.

Johs. Jensen,
— — — Formand for Randers Afdeling.

Langt udover Landet vil Søren Nielsen være kendt, ikke mindst blandt de organiserede Handels- og Kontormedhjælpere, der ved Søren Nielsens Bortgang har mistet en af sine Fortalere og en god Kollega. Det er derfor med Vemod, at Forbundet har modtaget Meddelelsen om Søren Nielsens altfor tidlige Død. Hans Navn og Indsats vil længe blive mindet af Kollegerne.

Gustav Pedersen.

Delingen
af Afdelingen i Aars-Aalestrup.

Paa et Møde i vor Afdeling i Aars-Aalestrup er man blevet enige om at opdele Afdelingen i to Afdelinger, nemlig Aars Afdeling og Aalestrup Afdeling.

Selve Delingen af Afdelingen var paa et tidligere Tidspunkt enstemmigt vedtaget paa en Fællesgeneralforsamling. Man har delt Afdelingen saaledes, at alle Medlemmer, der bor syd for Amtsgrænsen (Aalborg—Viborg) tilhører Aalestrup Afdeling, medens de øvrige Medlemmer kommer til at staa i Aars Afdeling.

Aalestrup-Afdelingens stiftende Generalforsamling fandt

Slagelse Afdelings Kontorlokaler.



Afdelings-Kontoret, Bredegade 33 A.



Interiør fra Kontoret.

Slagelse Afdeling aabnede sit Kontor for 2 Aar siden, idet man havde lejet en Butik med tilhørende Bagværelse, Køkken, Entré, Kælder m. v. Kontoret er beliggende i Bredegade 33 A, nemlig paa Hovedvej Nr. 1. Alene Kontorets udmærkede Beliggenhed virker agitatorisk, hvilket ogsaa har medført at flere gennem denne Reklame har indmeldt sig direkte paa Kontoret.

I det store Hjørnebutiksvindue er udhængt forskelligt Propagandastof samt Maanedsprogram og andre Meddelelser til Medlemmerne. Endvidere findes der her paa smaa fikse Skilte Oplysning om, hvilke Firmaer, der beskæftiger fuldt organiseret Personale. Dette sidste har bidraget til, at visse Principaler er blevet interesseret i at beskæftige vore Medlemmer, ligesom Udstillingen ogsaa giver Samtalestof. Med Mellemrum laves Udstilling som Propaganda for Møder, Skiltekursus, Arrangementer m. m. Udadtil har Kontoret saaledes svaret fuldt ud til de stillede Forventninger, men ogsaa indadtil har Beregningerne mere end slaaet til.

Kontorets Oprettelse har betydet mere Arbejde for Tillidsmændene, idet Medlemmerne mere dristigt henvender sig paa deres eget Kontor og fremfører de Sager, der ligger dem paa Hjerte. Et udvidet Overenskomstarbejde har været Følgen, ligesom et fast agitatorisk Arbejde er blevet indført. Butikslokalet anvendes til Ekspedition og Kontrol af Arbejdsløse, Bagværelset til Afdelingens og Ungdomsgruppens Bestyrelsesmøder, ligesom Agitatorudvalget tilrettelægger Agitationen her, hvor Kartotek m. m. har sin Plads. I den første Tid afholdt Ungdomsgruppen sine Møder her, men snart blev Rammerne for smaa, og disse maa nu holdes andetsteds. Kælderen anvendes til Amatørernes Fremstilling af Dekorationer, og endvidere fremstilles de forskellige Skilte og Plakater, der er Brug for, her.

Det var med store Betænkeligheder, Afdelingen tog Skridtet til at leje Lokalerne, og først efter ca. 2 Aars Overvejelser turde man føre Tanken ud i Livet, efter at man havde beregnet og tilrettelagt de økonomiske Problemer under saadanne Former, at man var sikker paa, at ikke Kontoret skulde lukkes umiddelbart efter. Nu, efter 2 Aars Virksomhed er Kontorets Berettigelse slaaet fast. Det kendes af Byens Befolkning, og der er skabt Respekt for vor Eksistens og vort Arbejde for Forbedring af Medhjælpernes Kaar. Afdelingens Medlemstal har været stærkt stigende i disse 2 Aar, og endnu kan der forventes stor Fremgang.

Kontoret er blevet en H.K.-Succes. Afdelingens Film skildrer bedre end Ord dette.

Sted den 28. Juni, og til Formand valgtes den tidligere Tillidsmand for Aalestrup, H. Elskær. Til Kasserer valgtes Sparekasseassistent Børge Nielsen. I Aars Afdeling er som hidtil Jens Rask Formand og Ebba Jørgensen Kasserer.

Vi haaber, at den nye Ordning maa betyde en endnu frodigere Vækst for de to Omraaders Vedkommende, og vi ønsker vore Tillidsmænd alt Held i Arbejdet i den kommende Tid. — Forbundet har herefter 110 Afdelinger.

Conto pro diversi.

REJSEN TIL HOLLAND.

Der er nu indtegnet 100 Deltagere til den planlagte Hollandsrejse, hvilket Antal er det højeste, vort hollandske Broderforbund kan skaffe Indkvartering til.

Forbundet kan derfor ikke modtage flere Anmeldelser til Turen.

Fra Afdelingerne.

Esbjerg. Afdelingen indbyder Medlemmerne til Deltagelse i Stævnet i Kolding **Søndag den 13. August.** Afgang fra Esbjerg med Tog Kl. 9,28 Fmd., Ankomst til Kolding Kl. 10,36. Afgang fra Kolding (Hurtigtog) Kl. 2,30 Nat. Ankomst til Esbjerg Kl. 3,20. Efter Aftale med Statsbanerne kan et begrænset Antal af Deltagerne eventuelt befordres med et senere Tog fra Esbjerg og omvendt med Tog fra Kolding Kl. 22,20 Aften, Ankomst til Esbjerg Kl. 23,34. — Billetter til Turen (heri inkluderet Stævnetegn, Sange og Adgang til Ballet) faas paa Afdelingens Kontor a Kr. 4,25.

København. Torsdag den 1. Juni Kl. 20 afholdtes ordinær, halvaarlig Repræsentantskabsgeneralforsamling i Studenterforeningen, Vestre Boulevard 6. Umiddelbart efter Mødet afholdtes Generalforsamling i Arbejdsløshedskassen. Formanden, Carl Jensen, aflagde Aarsberetning. Af denne fremgik, at der i Beretningsperioden 1. April 1938 — 31. Marts 1939 var oprettet 12 nye Klubber med ialt 255 Medlemmer. Der er afsluttet 20 nye Overenskomster, bl. a. med A/S Vilh. Nellemann, A/S Nellemann & Drewsen, Herlev Sogneraad, Brøndbyernes Sogneraad, Oskar Davidsen A/S og Den danske Købstadforening. 53 Overenskomster er fornyet med Forbedringer. Af de løbende Lønsager omtaltes særlig Sagen med A/S Titan. Firmaet er, skønt Medlem af Arbejdsgiverforeningen, meget uvillig til at slutte kollektiv Overenskomst. Vi agter imidlertid med alle til Raadighed staaende lovlige Midler at faa oprettet Overenskomst. En lang Række faglige Uoverensstemmelser er ordnet paa tilfredsstillende Maade. 75 Retssager er vundet og har givet Kr. 9422.83 i Erstatning til Medlemmerne. 21 Lærlingesager har været rejst, og i Erstatning er indvundet Kr. 4151.70. Funktionærlov og Ferielov har givet Anledning til ikke saa faa Retssager. Hovedparten af disse Sager skyldes Arbejdsgivernes manglende Kendskab til Lovenes Bestemmelser. — De københavnske Afdelingers Medlemstal pr. 31. Marts 1939 er 13056. — Formanden omtalte derefter de af Social-Demokraten afholdte Kontrahentmøder og afsluttede Beretningen med en Tak til alle Tillidsmændene og Personalet for godt Samarbejde. — Efter en kort Diskussion godkendtes Beretningen enstemmigt. — Regnskabet for 1938/39, der var udsendt, blev gennemgaaet af Formanden, ligesom Budgettet blev gennemgaaet og godkendt. Formuen pr. 31. Marts 1939 er Kr. 97,861.09. — Ved de efterfølgende Valg blev Carl Jensen genvalgt som Formand og Henry Blach som Sekretær. Vald. Petersen blev genvalgt som Revisor og Carl Jensen som Kontrahent til Social-Demokraten. Til Studiekredsudvalg valgtes Ernst Larsen, Erik Mørch, Fr. Hansen, B. J. Larsen og Fr. Sandahl. — I Beretningen for Arbejdsløshedskassens Virksomhed gav Formanden en Oversigt over Arbejdsløsheden, der desværre i den forløbne Periode har været relativ høj. Tallet pr. 31/3 1939 var 1069 mod 997 i Fjor. Pladsanvisningen har anvist 79 faste Pladser og 1559 midlertidige. Igennem Centralarbejdsanvisningen er besat 17 Pladser. — Regnskab for Halvaaret 1/10-38—31/3-39 udviste i indgaaet Kontingent Kr. 214,692.00 og i udbetalte Understøttelser Kr. 382,940.50. — Efter en enkelt Forespørgsel om Fortsættelseskassen godkendtes Beretning og Regnskab. — I Møderne deltog 196 Repræsentanter af 238 stemmeberettigede.

Nykøbing S. 20. Juni afholdtes Generalforsamling paa Vilh. Nielsens Hotel. Formandens Beretning godkendtes. Der foretoges Valg af Kasserer og Bestyrelsesmedlemmer. Kassereren, Herluf Jensen, ønskede at fratræde. Til Kasserer nyvalgtes S. Holmgaard. Til Bestyrelsen valgtes Kaj M. Petersen i Stedet for Carl Petersen, samt Herluf Jensen. Supl. til Bestyrelsen Kommis Leif Brædstrup. Til Revisorer nyvalgtes Kontorass. Hans Jensen og Alex Mørch.

Sønderborg. I Anledning af Sommerstævnet i Kolding **Søndag den 13. August** arrangerer Afdelingen en Fællestur til dette Stævne, hvortil vi her har Fornøjelsen at indbyde vore Medlemmer. Afgang fra Sønderborg: Kirketorvet Kl. 8. Afgang fra Kolding: Marielund Kl. 0,30. Pris Tur-retur Kr. 3,00 (incl. Baltegn). Anmeldelse til Turen kan ske til et af Bestyrelsesmedlemmerne senest Torsdag den 10. ds. Vi henstiller, at De omgaaende melder Dem til dette Stævne — altsaa, reservér os Dagen. — Paa Gensyn i Kolding den 13. ds. Bestyrelsen.

Dansk Dommer- og Politikontoristforening

Tillidsmedlemsmødet 1939.

Søndag den 18. Juni afholdt Foreningen sit 10. ordinære Tillidsmedlemsmøde paa Hotel »Stad Nykøbing« i Nykøbing F.

I Mødet deltog Forbundets Forretningsfører, Folketingsmand Gustav Pedersen, og samtlige Tillidsmedlemmer.

Efter at Kontorfuldmægtig Nielsen, Nykøbing F., paa Maribo Amts Vegne havde budt Velkommen, valgtes C. Schau, Haderslev, til Dirigent.

Formanden aflagde derefter Beretning, hvorunder han kort omtalte Foreningens 10-aarige Virksomhed, der jo kun kunde opvise Resultater i de sidste tre Aar efter Tilslutningen til H. K., hvilket dog ikke var ensbetydende med, at Arbejdet i de første syv Aar havde været spildt, hvilket alt kunde læses i den lille Pjece, Foreningen med Støtte af H. K. havde udsendt i Anledning af dens 10-aarige Bestaaen.

Han gav derefter en Skildring af Foreningsarbejdet i det sidste Aar, idet han særlig fremhævede, at dette er vanskeliggjort ved den manglende Støtte fra alt for mange Kolleger. Det var dog lykkedes at faa Ministeriet til at forhøje Ancienniteten for de Medlemmer, der som Følge af Foreningens Klage fra 1. Oktober 1937 havde faaet tillagt Løn som Kontorassistent, saaledes at den deraf følgende Lønforhøjelse var kommet til at gælde fra nævnte Dato. Herefter betragtede Foreningen Normeringsarbejdet som afsluttet, dog kun i første Omgang, idet det selvfølgelig ikke var Meningen ikke at foretage mere med Hensyn til Forbedringer at vore Forhold, og der var allerede desangaaende sat et stort Arbejde i Gang. Der var saaledes til Finansministeriet indgivet Forslag til Forbedringer af saavel Regulativet som vore Lønninger, og Foreningen havde paa Grundlag af indhentede Oplysninger gennem Forbundet krævet Ekstraskriverne lønnet efter Regulativets Bestemmelser, enten som timelønnede eller som fastansatte. Angaaende de Medlemmer, der indkaldtes til Militærtjeneste, var der rettet Henvendelse til Ministeriet om, at de fremtidig lønnedes overensstemmende med Reglerne i Tjenestemandslovens § 14. Med Hensyn til Feriespørgsmaalet redegjorde Formanden for Bestyrelsens Standpunkt hertil, hvorefter Foreningen ikke, da det vilde virke til Skade for en meget stor Del af vore Medlemmer, vil rejse dette Spørgsmaal for hele Standen. Derimod er den villig til at paatage sig den enkeltes Sag, hvilket allerede var sket, idet der til Ministeriet var sket Henvendelse angaaende en Kontorfuldmægtig med over 15 Aars Tjenestealder, der efter Foreningens Mening absolut havde Krav paa 3 Ugers Sommerferie. Endelig blev Spørgsmaalet om Statsansættelse gjort til Genstand for en længere Omtale. Naar Bestyrelsen ikke nu mente at kunne fremsætte Krav om Tjenestemandsansættelse, skyldtes det Ønsket om forinden at faa navnlig de daarligst lønnede Medlemmer bedre placeret. Desværre havde vi jo endnu al for mange gamle Medlemmer, der kun lønnedes som Kontorister, men forhaabentlig vilde det lykkes at faa en stor Del af disse normeret som Kontorassistenter. Bestyrelsens Standpunkt var dog ikke ensbetydende med, at den vilde undlade at rejse Krav om Tjenestemandsansættelse, hvis der nu viste sig en gunstig Lejlighed, f. Eks. hvis der blev nedsat en Lønningskommission.

Formanden sluttede med at udtale, at Foreningen hellere end gerne vilde hjælpe alle, der inden for Rimelighedens Grænser paakaldte dens Bistand, men navnlig de unge Medlemmer maatte ikke allerede glemme de nu opnaaede Resultater, der jo i særlig Grad kom dem tilgode, idet de nu gik ind til ordnede og fastlagte Ansættelses- og Lønforhold i Modsætning til de fortvivlede Forhold, der blot for 3—4 Aar siden raadede med Hensyn til vore Lønninger, og først og fremmest maatte vi søge at hjælpe de ældre, der endnu sad med de smaa Lønninger.

Der maatte imidlertid stadig større og større Støtte fra Kollegerne til Organisationsarbejdet, og det kunde derfor ikke gentages ofte og kraftigt nok, at Medlemmerne i langt stærkere Grad maatte sørge for de endnu uorganiserede Kollegers Indmeldelse. Det skulde gerne være som i Esbjerg, hvor en uorganiseret Kollega ikke taaltes paa vore Kontorer.

Folketingsmand Gustav Pedersen gav derpaa en udførlig Redegørelse for Organisationens Arbejde med Hensyn til Forbedring af Regulativet, som han — som tidligere fremhævet — kun ansaa for et godt Grundlag at arbejde videre paa. Det viste sig imidlertid i Øjeblikket vanskeligt at faa gennemført de af Forbundet rejste Krav, men han haabede dog paa snart at faa Forhandlinger i Gang angaaende en Forbedring af de ældre Kontoristers Løn. Med Hensyn til Tjenestemandsansættelse mente han det rigtigst at vente med at fremsætte dette for den Lønningskommission, der antagelig inden alt for længe vil blive nedsat.

Der førtes derefter nogen Diskussion angaaende dette Spørgsmaal og Beretningen iøvrigt, hvorefter denne godkendtes enstemmigt.

Kassereren forelagde det reviderede Aarsregskab, der ligeledes godkendtes enstemmigt, og efter at de i sidste Medlemsblad refererede Valg var foretaget, vedtoges det at afholde næste Tillidsmedlemsmøde i København.

Under Mødet indløb fra Forbundet en telegrafisk Lykønskning, og paa Stiftelsesdagen den 23. Juni har Foreningen endvidere fra Amts- og Retsbetjentfuldmægtigforeningen modtaget en telegrafisk Lykønskning i Anledning af de forløbne 10 Aar.

Politigaarden ved at komme med!

Politigaarden i København har i de sidste Aar i fagforeningsmæssig Henseende været et af de mørkeste Punkter i Landet indenfor Dommer- og Politikontoristernes Omraade. Vel har en lille Kreds af Kolleger stadig været trofaste, men Flertallet har ikke forstaaet deres Interesse i og Pligt til at være organiserede.

Nu er der ved at ske en afgørende Ændring i dette Forhold. I de sidste Maaneder har Interessen for Organisationen været stigende, og gennem et Samarbejde mellem D. D. P. K. og den københavnske Statskontormedhjælper-Afdeling er der taget et Stykke Arbejde op for at gennemorganisere Kollegerne paa Politigaarden.

Allerede den 29. Marts i Aar holdtes der et Møde for Kontormedhjælperne i Rigspolitiet. Paa Mødet viste der sig blandt de fremmødte stor Forstaaelse af det faglige Arbejdes Betydning, og efter en frugtbar Drøftelse meldte de fleste Mødedeltagere sig ind i H. K. og D. D. P. K, allerede samme Aften.

Siden er der ogsaa kommet en Del Indmeldelser fra andre Afdelinger paa Politigaarden, og efter nogle af de mest interesserede Medlemmers Ønske afholdtes et nyt Møde — for alle Kolleger paa Politigaarden — den 11. Juli. Trods Aarstiden var en Del mødt frem, og der førtes en Diskussion om Organisationens Nødvendighed, om Agitationsopgaverne, om den kommende Lønlovsrevision og om de foreliggende faglige Opgaver.

Mødet besluttede at nedsætte et Udvalg paa 3 Medlemmer — repræsenterende forskellige Afdelinger paa Politigaarden — med følgende Opgaver: At føre Agitationen, saa vi kommer i Forbindelse med alle de mere end 100 Kolleger paa Politigaarden — endvidere at tage fat paa de foreliggende faglige Opgaver i Samarbejde med D. D. P. K. og Statskontormedhjælper-Afdelingen — og endelig at forberede og indkalde en konstituerende Klubgeneralforsamling omkring den 1. September, idet det er Meningen at danne en Klub — i Lighed med H. K.s mange Klubber paa andre Arbejdssteder — for samtlige Afdelinger paa Politigaarden. Som Medlemmer af Udvalget blev valgt: Frk. Elna Jensen, Generalregistraturen, Carl Petersen, Rigspolitichefens Kontor, og Jens Aage Søndergaard, Motorkontoret.

Vi hilser de nye Medlemmer velkommen i vore Rækker og haaber, at det skal lykkes at danne en Klub, der omfatter samtlige Kolleger paa »Gaarden«. Vi opfordrer alle vore Medlemmer til at være med i Agitationsarbejdet!

Herbergs Ringen.

Gennem Afdelingen eller Hovedkontoret kan rekvireres **Enkeltvandrerkort** og **Førerkort** til Ungdomsherbergerne. Prisen er 2 Kroner pr. Stk.

Familiekort koster 50 Øre pr. Stk.

Ved Bestilling af Kort bedes opgivet **Navn, Stilling, Adresse, Fødselsaar, -dag** og **-sted.**

Herbergs-Ringens Haandbog kan ogsaa bestilles. — Pris 50 Øre.

Kommunal Kontormedhjælper Tidende

Redigeret af **Viggo Hougaard**, Holbæk.

Det 7. kommunale Kursus Forløb.

Det 7. kommunale Kursus er tilende. Vi har i Aar — i Anledning af, at det skete under nye Forhold — rettet Henvendelse til 2 Kolleger, der begge har været med til det første Kursus paa »Karlslunde«, og formaaet dem til at fortælle lidt om Forløbet. Her er, hvad vor østjyske Kollega mener:

»Det 7. kommunale Kursus er nu afsluttet. Programmet for Kursuset strakte sig, som det tidligere aftrykte Program udviser, over de fleste for de paa Byraadssekretariater beskæftigede Medhjælpere kendte Emner, hvorfor disse Medlemmer sikkert har haft et godt Udbytte med hjem. Det skal siges straks, at den Del af Undervisningen, man fik størst Udbytte af og gik mest op i, var de af Kommunaldirektør Hans Nielsen, Kommunesekretær Johs. Christiansen og Dommerfuldmægtig Schjøtt ledede; væsentligst, fordi der hertil var knyttede skriftlige Opgaver, saaledes at man hver for sig fik Anledning til selvstændigt at arbejde efter de opgivne Emner. Da de allerfleste Opgaver endvidere blev gennemgaaet i umiddelbar Tilknytning til Undervisningen, fik man jo samtidig sine Fejl korrigeret. Det er da ogsaa min og sikkert fleres Mening, at det er den Vej, man skal gaa ved Tilrettelægningen af de kommende Aars Kursus.

Blandt de øvrige Foredragsholdere bør særlig fremhæves Amtsraadssekretær cand. jur. Frk. Sigrid Ammitzbøll, Skanderborg, hvis interessante og livlige Udredning af Skoleväsenets og Ægteskabslovens Problemer gjorde hende populær blandt Kursisterne, og Kontorchef J. Saurbrey, der interessant og udtømmende gennemgik de gældende Boliglove og bl. a. særlig kom ind paa Tilskudet til Boligbyggeri for mindrebemidlede, børnerige Familier.

Nævnes skal ogsaa Fuldmægtig Ernst Andersen, der gennemgik Købstadkommunalloven og Landkommunalloven, Kontorchef cand. polit. Henry Stjernqvist, der talte om Valglove og Valgteknik, Ekspeditionssekretær Ove Larsen, der havde Byplanloven under Behandling.

Mandag den 12. Juni holdt Byraadssekretær N. Jacobsen, Kolding, sit nu i Købstadforeningens Tidsskrift optrykte Foredrag om Journalisering og Arkivering. Et ganske udmærket Foredrag over Journaliseringens og Arkiveringens Udvikling gennem Tiderne, hvorimod det ikke skal nægtes, at de af Deltagerne, der havde ventet at faa en Del at høre om »Code de la Classifikation decimals« Decimalklassifikationen — D.K. —, blev lidt skuffede. Foredragsholderen forudsatte vist, at Deltagerne havde større Indsigt i Emnet, end langt de fleste havde, og jeg tror derfor, det vil være klogt en Gang ad Aare paany at tage D.K. Systemet op til Drøftelse og Gennemgang; men lad det da blive med praktiske Øvelser og af længere Varighed end denne Gang.

— — — »11204«.

Vor bornholmske Kollega gengiver sit Indtryk ved følgende:

Til det mest værdifulde ved Kursuset maa siges at være det af Kommunaldir. H. Nielsen, Esbjerg, ydede Bidrag: Affattelse af kommunale Tjenesteskrivelser m. v. Foredragsholderen henviste i sin orienterende Gennemgang til et af Økonomidirektør Rambusch holdt Foredrag paa Kæmnerforeningens Aarsmøde i Odense i 1938, og til Kommunaldirektør Axel Nielsens udgivne Værk »Om den ydre Form for Udarbejdelse og Opstilling af kommunale Skrivelser« (begge Eksemplarer blev udleveret til Kursisterne). Foredraget var levende og interessant og i Forbindelse med de skriftlige Opgaver, der blev stillet og som Deltagerne gik til med stor Iver, er det mit Indtryk, at Deltagerne har haft overordentligt stort Udbytte af dette Emne.

Kontorchef Stjernqvist fra Statistisk Departementet gennemgik Valglovene og redegjorde meget udførligt, hvorledes Folketingsmandaterne fordeltes ved det sidst afholdte Valg, hvilket blev forstaaet, da der blev udleveret Eksemplarer af Departementets Opgørelse.

Amtsraadssekretær Frk. Ammitzbøll talte om Skoleväsenet og gennemgik herunder Lovene meget grundigt (Lønningsloven, Styrelsesloven m. m.), og under en saadan Form, at det blev en Oplevelse for Deltagerne.

Amtsraadssekretæren gennemgik ligeledes Ægteskabsloven og udleverede til hver Deltager et Eksemplar til nærmere Studium »for at forhindre nogen Fejltagelse« (§ 44 2.).

Den danske Kommunalforvaltning (Købstadkommunalloven) blev gennemgaaet af Fuldmægtig Ernst Andersen, Indenrigsministeriet, og i Forbindelse hermed Kommunernes Styrelsesvedtægt af Kommunesekr. J. Christiansen, der ligeledes omtalte Arbejdet i Sekretariatet fra Sagernes Modtagelse, Behandling i Udvalg og Kommunalbestyrelse og Ekspeditionen af Sagerne. Kommunesekretæren gav desuden en Oversigt over de nødvendige Haandbøger.

Byraadssekretær Jacobsen, Kolding, gennemgik D.K. Journalsystemet og havde Materiale med, saa der var Lejlighed for Deltagerne til at faa Systemet grundigt gennemgaaet.

Byplanloven er aktuel og blev overskueligt gennemgaaet af Ekspeditionssekr. Ove Larsen, Indenrigsministeriet, saa Arbejdet vil lettes, og Kursuset vil være til Gavn, naar der i Kommunerne skal arbejdes med Planen.

Under Boliglovgivningen, der blev indledet af Kontorchef Saurbrey, Indenrigsministeriet, omtaltes udførligt Statens Støtte til Boligbyggeriet, og Kommunalfolk, der til daglig arbejder hermed, fik herigennem mange nye Impulser.

Dommerfuldmægtig F. Schjøtt, Odense, gav ved sit klare Foredrag og de stillede Opgaver Deltagerne et godt Indblik med de forskellige Dokumenters Affattelse m. m.

I Forbindelse med Kursuset var der arrangeret Udflugter dels til Rungsted, med den nye Administrationsbygning, (dette Besøg var nu ikke forudbestemt), og dels til København, med Besøg paa Raadhuset og Bispebjerg Hospital, hvor Forbundets tidligere Formand, Borgmester Julius Hansen gav Oplysninger og var Vært.

Kursuset maa siges, at have faaet et for begge Parter tilfredsstillende Forløb, og jeg mener, at selvom Undervisningsinstitutionen bliver til Virkelighed, maa disse Kursus fortsættes, da det har sin store Betydning, at Kolleger kommer sammen for at drøfte Problemer og udveksle Idéer, saadan som det bliver gjort især af ældre Kolleger og ikke af de yngre, der jo først og fremmest vil komme til at frekventere Skolen.

— — —

Saaledes, som disse 2 Kolleger har givet det Udtryk, er sikkert Flertallet af Deltagernes Opfattelse af Forløbet for vort 7. Kursus. Vi skal ikke nægte, at det var med bange Anelser, at vi forlod det herlige »Karlslunde«, men det viser sig altsaa, at Kursus'et er saa rodfæstet og velanskrevet blandt vore Kolleger, at en Omplantning ikke har forringet Værdien af det, der med saa heldig Haand blev startet i 1933 paa »Karlslunde«. Vi haaber paa, at Gentagelsen til næste Aar maa fortsætte i samme gode Spor. Red.

Landet rundt.

DEN SJÆLLANDSKE KOMMUNALSKOLE bliver forhaabentlig en Kendsgerning allerede i kommende Vinter. Udvalget er i hvert Fald indstillet paa at gøre et endog meget kraftigt Forsøg paa at naa dette Maal. Roskilde Byraad har længst stillet de fornødne Lokaler med Lys, Varme og Rengøring til Raadighed til Udvalget, og med Hensyn til Lærerkræfter har man Løfter fra en Række meget betydelige Mænd, der hver indenfor sit Omraade er Kapaciteter. — I Tilslutning hertil kan oplyses, at vor tidligere Kollega i Kalundborg, H. Hinrichsen, nu Randers, har holdt Indledningsforedrag i Skive en Gang i Juni for Kæmnerforeningens vest- og midtjyske Kreds, og han opfordrede stærkt Kæmnerne til at samarbejde med H.K. om Oprettelse af en Skole indenfor dette Omraade. — Foredraget efterfulgtes af en livlig Diskussion.

VORE ODENSEANSKE KOLLEGER havde Lørdag den 10. Juni arrangeret en vellykket Udflugt til Snoghøj Hotel, hvor man indtog Kaffe, og senere videre mod Kolding til Brandrupdam Kro, hvor man spiste Middag. Dagen sluttede i Palmehaven i Kolding med et fornøjeligt Samvær. Turen foretoges i 5 store Omnibusser, saa stor Deltagelse var der.

KORSØR KOMMUNALE KLUB havde deres Udflugt den 2. Juli. Den foretoges i Omnibus og gik til Jyderup og derfra til Rørvig. Dagen sluttede i »Strandparken« i Holbæk med Spisning, Kaffebord og en lille Svingom.



Medhjælper-Ungdommen

Redigeret af **Henry Gran**, København.

Dansk Folke-Ferie og Strandhuset Karlslunde.



Da vort Forbund bortskænkede »H.K.s Strandhus« til Dansk Folke-Ferie, opstod et lille Problem med Hensyn til vore sjællandske Ungdomsgruppers meget yndede Søndags — Ture til Karlslunde Strand.

Som det var at vente, stillede Folke-Ferie's Leder Johs. Sperling sig straks meget imødekommende, idet Folke-Ferie lovede i saa vid Udstrækning som muligt at give de unge Lejlighed til at fortsætte med disse Ture. Resultatet er da blevet, at vore Ungdomsgrupper har lagt Beslag paa 12—13 af Sommerens Søndage, medens en Afdeling af Good Templar Ordenens Ungdom har faaet en halv Snes Søndage paa den til Hjemmet hørende Grund, der ligger paa den anden Side af Vejen. Forskellige Afdelinger af Faglig Ungdom og D.S.U. kan endvidere disponere over de resterende Søndage.

Folke—Ferie har, hvad man sikkert vil kunne se af Billedet, paa Stranden bygget de 2 tidligere Badekabiner sammen og mellem dem bygget en stor aaben Loggia, hvor 30—40 unge Mennesker ad Gangen kan drikke Kaffe.

Feriehjemmets Garage er blevet ombygget saaledes, at man nu har et Ungdomsherberge, hvor Week-end Ophold med 4 Maaltider koster Kr. 4,50 pro Persona, men hvor de unge, naar Pladsen tillader det, og naar de selv medbringer Lagenposer, kan overnatte for Kr. 0,60 pr. Nat.

Som det vil ses af Billedet, har vore unge Gruppekammerater ikke alene lagt Beslag paa Søndagshytten, men efter deres Ansigter at dømme befinder de sig ogsaa udmærket, og efter Udtalelser er saavel Søndagshytten som Herberget allerede blevet to populære Navne i Forbindelse med Søndags- og Week-end Arrangementer.

Fra Ungdomsgrupperne

Aalborg. Nu tager vi til Blokhus. Week-end hver Lørdag og Søndag. Indtegningen maa ske senest Torsdag til Lejrudvalget eller Ungdomsgruppeled. Østre Allé 51. Tlf. 1539. Pris 1 Kr.

Aarhus. Lørdag—Søndag den 5.—6. August: Week-end til »Vosnæs Pynt«. Start fra Østbanetorvet Kl. 15,30, 19,30 og 21,30. Indtegning Tlf. 3866, Hans Jensen, senest Torsdag den 3. August. Pris Kr. 1,25. — **Tirsdag den 8. August:** Aftencykletur til Østerby. Start fra Sporvognsremissen Kl. 19,30 pr. Husk Krus, Sangbog, Cyklelygte og Vimpel. Turleder: Annalise. — **Onsdag den 16. August:** Aftenbiltur til Pøt Mølle. Start fra Vesterbro Torv i Rutebil Kl. 19,45 pr. - Biltur (30 km). Fælles Kaffebord, Dans og Underholdning. Pris Kr. 2,50. — **Lørdag—Søndag den 19.—20. August:** Week-end til »Vosnæs Pynt«. Start som ovenfor. Indtegning Tlf. 3866, Hans Jensen, senest Torsdag den 17. August. — **Lørdag—Søndag d. 26.—27. August:** Week-end til »Vosnæs Pynt«. Start som ovenfor. Indtegning som sædvanlig senest Torsdag den 24. August. — **Lørdag—Søndag den 2.—3. September:** Aarets sidste Week-end til »Vosnæs Pynt«. Start som ovenfor. Indtegning som sædvanlig senest Torsdag den 31. August. — Der afholdes Afslutningsfest hos Oluf Nielsen. Pris Kr. 1,25.

Bornholm. Program for August Maaned: Leder: Karen Larsen. **Lørdag—Søndag den 5.—6.:** Week-end Tur til »Smaragdsøen«. Start fra Nrd. Jernstøberi Kl. 19 og 21,30 (Kr. 1,00). — **Søndag den 13.:** Kammeratlig Sammenkomst med Kolleger fra København i Hotel »Fredensborg«. — **Onsdag d. 16.:** Cykletur til Smaragdsøen«. Start fra Nrd. Jernstøberi Kl. 19. — **Onsdag den 23.:** Cykletur »Ud i det blaa«. — Start fra Østre Skole Kl. 19. — **Lørdag—Søndag den 26.—27.:** Week-end Tur til Lejrpladsen v/ »Egilsholm«. Husk Cyklevimplerne paa Turene.

Frederikshavn. Mandag den 7. August: Aftencykletur. Leder: Carl. Fra Tavlen Kl. 19,30. Kaffe 50 Øre. — **Søndag den 13. August:** Vi mødes Kl. 14,00 ved Banegaarden. Lejlighed til Badning. Der serveres Kaffe og senere spises den medbragte Aftensmad. Om Aftenen Kaffebord og Dans paa »Sæby Søbad«. Afgang fra Sæby Kl. 0,16. Leder: Svend. Prisen er for Medlemmer 1 Kr. incl. Billetten. — **Onsdag den 23. August:** Aftencykletur. Leder: Aage. Start fra Tavlen Kl. 19,30. Kaffe og Brød medbringes.

Horsens. Søndag den 6. August: Week-end Tur med Telt til Juelsminde. Afgang fra Mælketorvet Lørdag den 5. Kl. 19,30 og 22,00. Medbring Tæpper, Badetøj, Mad og Krus. Gratis Kaffe. — **Fredag den 18. August:** Aftensejltur med Fjorddamperen til Snaptun - Musik ombord - Dans i Snaptun - Pris Kr. 1,25. Mødested: ved Havnen Kl. 19,30. I Tilfælde at ugunstigt Vejr afl. Turen. — **Torsdag den 24. August:** Kl. 19,30: Aftencykletur: Serridslev-Væhr-Stensballe. Evt. Kaffe i »Krokodillen«.

København. Program for August Maaned: **Tirsdag den 1.:** Kombineret Sejl-Vandre-Tog-Tur. Rejseudgifter 1 Kr. Mødested: Havnegade (udfor Niels Juelsgade) Kl. 19,50. Afgang præc. Kl. 20,00. For Kammerater, der ønsker Kaffe, er Prisen ca. 1 Kr. — **Lørdag den 5.:** Week-end Tur til »Søndagshytten«, Karlslunde Strand. Start fra Toftegaards Plads Kl. 19 og 21,15. Pris 60 Øre. — **Søndag den 6.:** Heldagstur til »Søndagshytten«, Karlslunde Strand. Start fra Toftegaards Plads Kl. 9. Mad til hele Dagen. Husk Badetøj! — **Tirsdag d. 8.:** Aftencykletur med Afslutning paa Herlev Kro. Start fra Slangerupbanen Kl. 20. (For Kammerater, der ønsker Kaffe, er Prisen Kr. 1,15. — **Lørdag d. 12.:** Som Lørdag den 5. Aug. — **Søndag den 13.:** Som Søndag d. 6. Aug. — **Lørdag den 19.:** Som Lørdag den 5. Aug. — **Søndag den 20.:** Som Søndag den 6. August. — **Tirsdag den 22.:** Aftencykletur til Skovlyst. Start fra Slangerupbanen. Kl. 20. Pris 75 Øre. — **Søndag den 27.:** Heldagstur til »Søndagshytten«, Karlslunde Strand. Start fra Toftegaards Plads Kl. 19,30. Mad til hele Dagen. Husk Badetøj! Som Afslutning paa Karlslunde Sæsonen arrangeres om Aftenen fælles Kaffebord og Dans. Hjemme Kl. ca. 24. Pris 75 Øre. — **Tirsdag den 29.:** Kammeratlig Sammenkomst i Ungdomshjemmet, Nr. Søgade 27 A Kl. 20. »Sommerminder«.

Køge. I første Halvdel af August kammeratlig Sammenkomst og Tur med Roskilde Ungdomsgruppe. — **Torsdag den 10. August:** Besøg paa Køge Vandværk. Mødested: Køge Bro Kl. 19.15. — **Søndag den 13. August:** Cykletur til »Søndagshytten«, Karlslunde Strand. Medbring Badetøj, Krus og Madpakke (og godt Humør).

Nakskov. Onsdagene den 2., 9., 16., 23., og 30. Aug.: Tur til Maglehøj. Start fra Nybro Kl. 22. —**Lørdagene 5., 12., 19. og 26. Aug.:** Week-end til Maglehøj. Start fra Nybro Kl. 19,15.

Odense. Søndag den 6. August: H.K. Stævne i Svendborg. Se udsendte Program. — **Tirsdag den 15. August:** Cykletur til Munkebo. Fælles Kaffebord 1 Kr. Dans til Kl. 23,30. Mødested: Klingenberg 15. — **Lørdag—Søndag den 19.—20. August:** Week-end Tur til Nordenhuse. Pris Kr. 1,50. Afgang Lørdag Kl. 20 og 22. — **Tirsdag den 29. August** Kl. 20: Zigeunerfest. Friluftsbal i 2 Etager under kulørte Lamper.

Randers. Program for August Maaned: **Tirsdag den 1.:** Cykletur til Støvringgaard. — **Lørdag den 5.:** Week-end Tur til Mariager. — **Torsdag d. 10.:** Cykletur til Fussingø (Dans). — **Lørdag d. 12.:** Week-end Tur til Mariager. — **Tirsdag d. 15.:** »Sejle op ad Aaen«. — **Lørdag d. 19.:** Week-end til Mariager. — **Tirsdag d. 22.:** Cykletur til Purhus (Dans). — **Lørdag d. 26.:** Week-end til Mariager. — **Tirsdag d. 29.:** Cykletur til Lundbjerg. — Der startes fra Snaregade. Week-end Turene Kl. 17,00 og 21,30, og Aftenturene Kl. 19,15.

Roskilde. Lørdag den 5. August: Week-end Tur til Køge, hvor vi overnatter paa Vandrehjemme. Vi starter fra Stændertorvet Kl. 21,30. Indtegning senest den 1. August. Om Søndagen deltager vi en Vandretur, som Kammeraterne fra Køge arrangerer til Vallø Slot. — **Onsdag den 9. August** Kl. 19,15 fra Stændertorvet: Cykletur til Herthadalen, hvor der bliver Lejlighed til en Rotur paa Søen; vi afslutter med fælles Kaffebord. — **Søndag den 13. August** deltager vi i Københavns Afdelings Sommerfest paa »Skodsborg Søbad«. Indtegning hos Ungdomsgruppens Formand. Tlf. 201. — **Søndagene den 20. og 27. August:** Aarets to sidste Badeture til »Søndagshytten« ved Karlslunde Strand. Start Kl. 9 fra Stændertorvet. Mad til hele Dagen. — **Lørdag den 9. September** afholder Ungdomsgruppen stor Efteraarsfest paa »Fjordvilla«.

Silkeborg. Mandag den 7. August: Cykletur til Herten Sommerhus i Sejs. Afgang fra Trianglen Kl. 20,00. Gratis Kaffe til medbragt Brød. — **Mandag den 21. August:** Cykletur til Hinge Søbad. Afgang fra Torvet Kl. 19,30. Badetøj medbringes. Tag Musikinstrumenter med. — **Mandag den 4. September:** Gaatur til Ny Hattenæs. Afgang fra Trianglen Kl. 20. Fælles Kaffebord og Dans. — **Søndag den 17. September:** Cykletur til Sepstrup. Afgang fra Trianglen Kl. 13. Gratis Kaffe.

Slagelse. Tirsdag den 8. August arrangeres Udflugt til Boslunde Kro med Afgang fra Nytorv Kl. 20. Turen er et Fællesarrangement mellem Korsør, Næstved, Sorø og Slagelse Ungdomsgrupper. Tegning til Bilturen, der koster 1 Krone, slutter den 6. August. — **Tirsdag den 15. August** afholdes Cykletur »Ud i det Blaa« med Afgang fra Kontoret Kl. 19.15. — **Søndag den 20. August:** Cykletur til Nordens største Oldtidsfund »Trelleborg Volde«. Afgang fra Kontoret Kl. 9. Hjemkomst Kl. 12. — **Søndag den 27. August:** Heldags-Cykletur over Tersløsegaard, til Bromme Granskov, hvor vi mødes med Kollegerne fra Sorø. Husk Frokostpakken. Afgang fra Kontoret Kl. 9. Hjemkomst Kl. 16. PH.

Udg. af Forbundet. — Ansvarsh. Red. **Gustav Pedersen**, Vestre Boulevard 43, Kbhvn. V. — Trykt hos **Anton M. Jensen**, Admiralgade 24, Kbhvn. K.

Dansk
Handels-og Kontormedhjælper Tidende

Nr. 9 — 1. SEPTEMBER 1939 — 39. Aargang

»Vefa«, København, »Alpas«, Aarhus, og »Borgporten«, Aalborg,

aktualiserer Spørgsmaalet:

Skal Handels- og Kontormedhjælperne leve af deres Arbejde?

SAALÆNGE der har været Arbejdere og Arbejdsgivere i moderne erhvervsmæssig Forstand, har der været Uenighed og Strid om de Lønninger, der skal betales for udført Arbejde. Haarde Kampe har været udkæmpet, og trælse Forhandlinger har slidt Generationer af Tillidsmænd op paa begge Sider.

Trods alle de modstridende Interesser har man dog almindeligvis bygget paa, at Arbejderne skulde leve af deres Arbejdsløn.

I den Sag, der henter Navn fra Herr Leopolds tre ovenfor nævnte Forretninger, føres Kampen først og fremmest om det store principielle Spørgsmaal, hvorvidt Handels- og Kontormedhjælperne overhovedet skal leve af deres Arbejde. Herr Leopold har i Virkeligheden slaaet det fast saa haardt, som det er muligt, at han agter at drive sine Forretninger paa den Maade, at kun de i ledende Stillinger ansatte Funktionærer skal kunne leve af den Løn, der udbetales.

Da Herr Leopold tilmed driver Forretning i praktisk talt alle Brancher, vil det betyde, om han fik Held til at gennemføre sit Standpunkt, at den ene Branche efter den anden i Konkurrence med Forretninger af samme Type vilde blive nødt til at presse Lønnen ned paa et Lavmaal, hvor det ikke er muligt at tænke paa at klare sine Udgifter gennem den Løn, han faar for sit Arbejde.

Hvis det nu drejede sig om et lille Fag, hvis Udøvere, efterhaanden som de blev nødt til at klare sig selv, kunde søge og finde anden Beskæftigelse, vilde der ikke være et socialt Problem i den Forstand, som det er Tilfældet her, hvor det drejer sig om et Omraade, hvor Titusinder af Medhjælpere ikke har andet at bygge deres Tilværelse paa end den Arbejdsindsats, som de kan gøre i Kraft af deres Uddannelse som Handels- og Kontormedhjælper.

Vi har i anden Anledning gjort op, at over 63 % af Handels- og Kontormedhjælperne efter en foretagen Undersøgelse i København er over 25 Aar.

Problemet bliver da i stigende Grad, om det Arbejde, vore mange, mange Tusinder Kolleger skal leve af, kan forudsætte en Betaling, der kan leves af.

Ud fra denne Opfattelse vil i hvert Fald vore Medlemmer, men sikkert ogsaa mange andre forstaa, at vi, naar vi fører Kampen saa haardt mod Herr Leopolds Forretninger, gør det, fordi det i Virkeligheden for vor Stand er en Kamp for Livet.

Herr Leopold har ikke skyet noget Middel i denne Kamp.

Han har saa kynisk, som den moderne Kapitalist er i Stand til det, udnyttet alle Muligheder for at skaffe sig Adgangen til at ødelægge store Dele af Erhvervsmulighederne, ikke blot for vort Fag, men for Handelen iøvrigt.

Under de Forhandlinger, vi har ført med ham, kom det stærkere og stærkere frem, at der for ham overhovedet ikke er andet Maal end det at tjene Penge, uanset hvor mange Menneskeskæbner han ødelægger ved det.

Derfor skylder vi heller ikke Herr Leopold noget

særligt Hensyn, og derfor vil vi føre Kampen igennem med alle til Raadighed staaende Midler — selvfølgelig paa Lovens Grund.

Vi opfordrer først og fremmest vore Medlemmer til at søge ogsaa uorganiserede Handels- og Kontormedhjælpere gjort begribeligt, hvad de udsætter sig for, hvis de lader sig engagere af Herr Leopold eller hans Stedfortrædere til at udføre Strejkebryderarbejde.

Vi forventer imidlertid ogsaa af vore Medlemmer, at de, saa langt det er muligt, bidrager til at slaa fast, at den Kamp, vi fører her, ikke blot er en Kamp for de danske Handels- og Kontormedhjælpere, men en Kamp for den danske Arbejderklasse og i Virkeligheden for en rolig Erhvervsudvikling.

Gustav Pedersen.

Pro-forma Opsigelserne er ulovlige!

Principiel Funktionærlovs-Dom.

Som det vil erindres, indeholdt Dagbladene omkring den 1. November i Fjor mange Meddelelser om Transaktioner, som forskellige Firmaer havde foretaget for at komme uden om Funktionærloven. Blandt andet foretog adskillige Firmaer pro forma Opsigelse af deres Personale til 1. November for straks at genengagere dem igen fra samme Dato. Firmaerne mente derved at være kommen udenom Funktionærlovens Opsigelsesbestemmelser, der fastsætter Opsigelsesfristen i Forhold til Ansættelsestiden i Firmaet.

Vi gjorde dengang opmærksom paa, at en saadan Trafik ikke kunde være lovlig, idet man derigennem vilde gøre Funktionærlovens Opsigelsesbestemmelser illusoriske for store Dele af Medhjælperne, og det viser sig nu, at vi havde Ret i vor Opfattelse og at pro forma Opsigelserne af Domstolene er kendt ulovlige.

Det er Sø- og Handelsretten, der den 28. Juni har afsagt en saadan Dom, der er af betydelig principiel Interesse.

Sagen drejede sig om en Værkfører M., der siden Juli 1934 havde haft Ansættelse hos Firmaet Gammeltoft Schougaard i København paa en af Firmaets Systuer. Hans Løn var 400 Kr. pr. Maaned.

Den 29. September 1938 blev han opsagt af Firmaet ved følgende Skrivelse:

»Som Følge af Funktionærloven opsiger vi herved Deres Engagement i Henhold til Kontrakt af 28/12 1936 til Ophør den 31/10 d. A.«

I Tiden fra 31. Oktober til 8. December 1938 var Firmaets Systuer lukket, men da Arbejdet genoptoges sidstnævnte Dato, fortsatte M., der ikke i det nævnte Tidsrum, som ved tidligere periodiske Lukninger af Systuerne, havde oppebaaret nogen Løn, sin Virksomhed som Værkfører dog paa ændrede Lønvilkaar, idet hans Løn herefter blev udbetalt ham med Kr. 95,00 ugentlig. Den 20. Januar 1938 blev han imidlertid opsagt til Fratrædelse den 28. s. M., men Firmaet indgik efter hans Fratrædelse paa at udbetale ham Løn til 1. Marts s. A.

M. gjorde imidlertid gældende, at hans Opsigelse pr. 31. Oktober var af formel Karakter, og hans Ansættelse maa regnes fra Juli 1934, saaledes, at der efter Funktionærloven tilkom ham en Opsigelsesfrist paa 4 Maaneder — og altsaa Gage indtil den 31. Maj 1939 samt Feriegodtgørelse fra 1. Juli 1938 til samme Tid.

Firmaet paastod Frifindelse mod Betaling af Feriegodtgørelse i Tiden 1. Juli 1938 til 28. Februar 1939, idet det hævdede, at Opsigelsen af 29. September 1938 var ment som en egentlig Opsigelse, og at M. ogsaa var fratraadt sin Stilling og ikke havde faaet udbetalt Løn i Tiden fra Fratrædelsen, og indtil han den 8. December s. A. blev antaget paany.

Retten udtaler, at

»som Sagen foreligger, er det ikke ganske klart, om Sagsøgeren skulde fratræde sin Stilling d. 31. Oktbr. 1938 i Henhold til Opsigelsen af 29. September s. A. Selve Ordlyden af Opsigelsen tyder nærmest paa, og kan i hvert Fald have givet Sagsøgeren det Indtryk, at Firmaet blot har ønsket at være frit stillet overfor M. ved Funktionærlovens Ikrafttræden, og faktisk fortsatte han ogsaa sin Tjeneste paa normal Vis omend paa noget ændrede Vilkaar, efter at Arbejdet paa Systuen var genoptaget.

Idet den nævnte Uklarhed findes at burde være til Skade for Sagsøgte, maa Sagsøgeren anses ved Opsigelsen den 20. Januar 1939 at have haft Krav paa 4 Maaneders Varsel, hvorfor den af ham nedlagte Paastand, mod hvis Beregning der ikke af Sagsøgte er fremsat særskilt Indsigelse, vil være at tage til Følge«.

— — —

Denne Dom viser, at de Kontrakter om Nyengagering pr. 1. November, efter pro-forma Opsigelser, er ugyldige og at de Medhjælpere, der har underskrevet paa saadanne Kontrakter, ikke er bundne af disse, men kan gøre Krav paa Opsigelsesfrist i Henhold til Bestemmelserne i Funktionærlovens § 2.

Ny Formand for De samvirkende Fagforbund.

De samvirkende Fagforbund afholdt den 15. August ekstraordinær Generalforsamling for at vælge Knud V. Jensen's Efterfølger som Formand.

Generalforsamlingen valgte den hidtidige Næstformand, Laur. Hansen til Formand og Sekretær Ejler Jensen til Næstformand. Som ny Sekretær valgtes derpaa Formanden for Droske-Chaufførernes Fagforening Julius Nielsen.



Laur. Hansen.

De samvirkende Fagforbunds nye Formand er 45 Aar gammel, og har i en Aarrække været Tillidsmand i Fagbevægelsen, fra 1925 til 1936 var han Formand for Kedel- og Maskinpasserforbundet, derefter Sekretær i D. s. F., indtil han ved Knud V. Jensens Valg til Formand i Februar i Aar, valgtes til Næstformand. — De samvirkende Fagforbund har været haardt ramt ved Chr. Jensens og Knud V. Jensens pludselige Død med kun faa Maaneders Mellemrum. Forhaabentlig har den nye Formand mange Arbejdsaar foran sig til at gøre en Indsats for den danske Fagbevægelse.

Enhver organiseret H.K.'er bør bære Forbundets Emblem!

Udført i Sølv og Emaille. — Faas med Knap, lang Naal eller Sikkerhedsnaal.

Pris Kr. 1,25. **Faas i alle Afdelinger.**

Aalborg Afdeling fylder 40 Aar.

Forbundets næstældste Provinsafdeling er Aalborg, der er stiftet den 14. September 1899.

Initiativet til Afdelingens Oprettelse skyldtes vor afdøde Kollega Th. Hansen, der uafbrudt fra Afdelingens Oprettelse og til sin Død i 1936 havde Sæde i Afdelingens Ledelse og 3 Gange var dens Formand, ligesom han var Formand for Kontorafdelingen og Medlem af Forbundets Repræsentantskab.



Jens Jensen.

Oprettelsen af Afdelingen skete i Samarbejde med den nogle faa Maaneder i Forvejen stiftede Handels- og Kontormedhjælper-Forening i Aarhus. Nogen Landsorganisation fandtes ikke paa dette Tidspunkt, men de to jydske Foreninger foretog i Fællesskab et Fremstød i andre jydske Byer, og det lykkedes i Løbet af et Aars Tid at faa oprettet endnu 10—12 Foreninger i Jylland, hvorefter de jydske og københavnske Foreninger i September 1900 stiftede Landsorganisationen.

Aalborg-Foreningen fik hurtigt god Tilslutning og havde allerede ved Aarets Udgang over 100 Medlemmer, men den blev Principalerne en Torn i Øjet, og i 1902 afholdt Aalborg Handelsforening et Møde, hvor det blev besluttet, at Foreningens Medlemmer ikke maatte beskæftige Medhjælpere, der var tilsluttet Medhjælperorganisationen.

Denne første Lockout, som blev den unge Organisation til Del, fik vel ikke det tilsigtede Formaal at knuse den fremspirende Medhjælperbevægelse, men Følgerne kunde være alvorlige nok i Form af Frafald og Frygt for Indmeldelse. Den offentlige Mening blev dog stærkt forarget over Principalernes ulogiske Beslutning, og Aktionen tjente i hvert Fald til at banke de tilbageværende Medlemmer saa meget des fastere sammen, og Foreningen rettede sig igen i Løbet af nogle Aar. — Af Medlemmer fra de første Aar vil der foruden Th. Hansen være Grund til at nævne Frk. Johanne Berg, der gjorde et dygtigt Arbejde i Afdelingen — fra 1907 til 1913 som Kasserer. Frk. Berg skrev en Række fortræffelige Artikler i Medlemsbladet og var med en kort Afbrydelse Medlem af Forbundets Hovedbestyrelse fra 1908, til hun i 1913 opnaaede Ansættelse ved Aarhus Politi som Danmarks første kvindelige Politibetjent.

I Aarene fra 1917, da Forbundet fik sit første faglige Gennembrud, voksede ogsaa Kravene til Afdelingernes Indsats, og det viste sig nødvendigt i de større Afdelinger at gaa over til Ansættelse af fastlønnede Tillidsmænd. Dette skete ogsaa i Aalborg, hvor Svend Rosendal i 1918 ansattes som Kasserer, men kort Tid efter valgtes til Formand.

Dette medførte en forøget, faglig Virksomhed, der satte sig Spor i Oprettelse af mange kollektive Overenskomster. I 1923 ansattes Rosendal som Rejsesekretær i Vejle, efterfulgt af Lauritz Godsted fra Esbjerg.

Den nuværende Formand Jens Jensen, der tillige er Rejsesekretær for Forbundet, har beklædt Hvervet fra 1. Januar 1930, efter at han i en lang Aarrække havde haft Sæde i Forretningsudvalget og i et Aars Tid forud havde været Afdelingens Kasserer.

Under Jens Jensens Formandstid er Afdelingen udviklet til en stærk og stabil Afdeling, der tæller over 1600 Medlemmer, og som ogsaa paa det faglige Omraade er langt fremme, idet en meget stor Del af Medlemmerne er dækket af de op imod 50 Overenskomster, der er afsluttet inden for Afdelingens Omraade.

Afdelingen er opdelt i 5 Brancheafdelinger, hvis Formænd danner Forretningsudvalget. Dette bestaar for Tiden af følgende Medlemmer: Formand Jens Jensen, Holger Drachmann Nielsen, Kolonialmedhj.-Afd., Harald Andersen, Kommunal Kontormedhj.-Afd., G. A. Georgsen, Kontormedhj.-Afd., Alfred Dreyer, Manufakturmedhj.-Afd. og Jens Jensen, Central-Afd., der ikke er identisk med Fællesformanden af samme Navn.

Afdelingen, der har godt beliggende og godt indrettede Kontorer paa Byens Hovedstrøg, Boulevarden 11, indtager en god Position som en af Aalborg Bys største Fagforeninger, der har skabt sig Respekt baade hos Principalerne og hos de øvrige Arbejdere.

Dens Omraade udstrækker sig til Nørre-Sundby og de uden om Aalborg beliggende Forstadskommuner samt Oplandet. Medlemsantallet er i stadig Stigen, og Afdelingen er stærkt paa Vej til at samle alle Byens Medhjælpere under sine Rammer.

Der skal fra Forbundet paa Jubilæumsdagen lyde en varm Tak for trofast Arbejde og energisk Indsats i Kampen for Medhjælpernes Sag. Forbundet paaskønner dette og bygger



Aalborg Afdelings Mødelokale.

i første Række sin Virksomhed paa den Kreds af godt arbejdende Afdelinger, som Aalborg tilhører.

Vi takker ogsaa Afdelingens Formand, Brancheafdelingernes Formænd og Bestyrelser og alle Kolleger, som ved deres Arbejde medvirker til Afdelingens Fremgang og Trivsel.

Det er vort Ønske, at Aalborg Afdeling om ti Aar, naar 50 Aars-Jubilæet er inde, maa staa ved sit Maal: Samling af alle Handels- og Kontormedhjælpere i By og Omegn inden for Organisationen og Befæstelse af gode Levevilkaar for dem gennem kollektive Overenskomster.

Gustav Pedersen.

— — —

Afdelingens Jubilæum fejres ved Fællesspisning og Bal i Haandværkerforeningen Søndag den 17. September. Se iøvrigt under Rubriken: Fra Afdelingerne.

Fagprøve
for Handelslærlinge.

»Danmarks Handelstidende« skriver om dette Spørgsmaal følgende:

Der har i de senere Aar i stigende Omfang rejst sig Krav om en Fagprøve for Handelslærlinge, et Krav, der sikkert ikke fortsat kan afvises. Paa et Møde for nylig i Handelsskoleforeningen i Gentofte Kommune var Sagen til Drøftelse, og der blev fra alle Sider udtalt Forstaaelse af Opgavens Betydning særlig med Henblik paa den rent praktiske Bedømmelse af Eleverne som duelige Ekspedienter, men ikke mindre med Fremtiden for Øje som selvstændige Næringsdrivende.

Fagprøven er ikke tænkt eller tilrettelagt med en Finsigtning for Øje, omend den dog maa forudsætte et Mindstemaal af faglig Viden, idet man maa antage, at de unge Handelsmænd endnu i nogle Aar vokser i Fagkundskab, men den bør dog være saa streng, at den straks formaar at udskille de afgjort uegnede, saa at yderligere Spild af Aar kan undgaas for dem.

De seneste Aar har tydeligt vist, at denne Sag trænger sig paa. Tusindvis af ukyndige er sprunget ud i Selverhverv og har hentet dyrekøbte Erfaringer og maaske faaet et uovervindeligt Knæk, der svier til dem Resten af Livet. Med større Fagkundskab som Ballast var Opgaven maaske blevet gennemført, eller der var muligvis aldrig blevet startet Virksomhed paa dette eller hint uegnede Sted.

Fagprøven har saaledes i sig selv et sundt og gavnligt Maal, og man har desuden det Indtryk, at Organisationerne, saavel Principalernes som Handelsmedhjælpernes, er gunstigt indstillet overfor Sagen. En generel Udformning af Fagprøven har endnu ikke fundet Sted, men man er f. Eks. i Aarhus saa langt fremme, at flere Hold Lærlinge i Kolonialbranchen har været stillet overfor Prøven af Aarhus Handelsforening og den stedlige Handelsskole. Om Opgaven snart vil blive taget op til Løsning her i Gentofte Kommune er det for tidligt at udtale sig om, men da Fagprøven ved Siden af Handelsmedhjælper-Eksamen maa blive en nyttig Rettesnor ved Ansættelse af Handelsmedhjælpere, maa Spørgsmaalet sikkert indenfor overskuelig Tid finde frem til en Løsning. Det er desuden ogsaa et naturligt Led, der for længst burde have været taget Stilling til, — den teoretiske Undervisning er for længst blevet lovbefæstet — den praktiske Fagprøve maa blive næste Etape paa Vejen mod en tilstræbt og formaalstjenlig Beskyttelse af Købmandsnavnet (i Lighed med Mesternavnet), og da Kravet om større praktisk Viden og Kunnen tillige vil byde det købende Publikum sikrere Vejledning, maa alle gode Kræfter snart løfte denne nyttige Sag af Støbeskeen.

— — —

I Tilslutning til »Danmarks Handelstidende«s Artikel kan vi oplyse, at Spørgsmaalet om Fagprøven — i Lighed med Svendeprøver inden for Haandværksfagene — er Genstand for Opmærksomhed indenfor de faglige Lærlingeudvalg. Skal disse Prøver indføres og faa den rette Betydning, maa de imidlertid autoriseres af Handelsministeriet, saaledes at Reglerne fastsættes i Overensstemmelse med Lærlingeloven, og saaledes at der skabes ensartede Prøver i de enkelte Brancher Landet over og ensartet Bedømmelse af disse. Red.

Stadig flere og flere
gaar ind for 14-Lukning om Lørdagen.

Under tidligere Omtale her i Medlemsbladet af den forestaaende Revision af Lukkeloven har vi udtrykt vor Forbavselse over, at Købmandsorganisationernes Ledere saa stejlt gik imod 14-Lukningen om Lørdagen, naar det var en Kendsgerning, at et meget stort Antal Principaler inden for alle Brancher og i saavel Provins som Hovedstad gik stærkt ind for en tidssvarende Week-end Ordning.

Naar vi har skrevet saaledes, er det naturligvis paa Grund af de mange personlige og skriftlige Udtalelser, vi har fra Principalkredse. At det ikke er et Postulat fra vor Side, viser følgende Uddrag af en ledende Artikel i »Aalborg Stiftstidende« den 18. Juni:

> »— — Underudvalget i Handelsministeriets Kommission arbejder netop i disse Dage med en Indstilling til Kommissionen, og den har lige faaet to Tilkendegivelser. »Dansk Handels- og Kontormedhjælperforbund« har paa sit Repræsentantskabsmøde vedtaget en Resolution, hvori der udtales Ønske om Lukning om Lørdagen Kl. 14.
>
> Paa de samvirkende Købmandsforeningers Delegeretmøde vedtoges en Udtalelse, der anbefaler, at man ikke fraviger de gældende Lukkebestemmelser.
>
> Denne sidste Vedtagelse forbavser noget, idet man hidtil hos mange Forretningsmænd har mærket Sympati for Week-end, som jo ogsaa kommer den fortravlede, selvstændige Forretningsmand til Gode. I Fjor Sommer foranstaltede Foreningen af faglærte Købmænd en Undersøgelse blandt sine Medlemmer, og ikke mindre end 95 Procent udtalte sig for tidlig Lørdagslukning.
>
> Vel er Lørdagen mange Købmænds store Dag, men man forstaar alligevel ikke Modstanden, thi en tidlig Lørdags-Lukning maatte naturligvis som Forudsætning have, at der holdtes længere aabent Fredag, som er Lønningsdag.
>
> Mange Mennesker, som er saa overtrætte efter Lørdagens lange Arbejdsdag, at de ikke kan faa fuldt Udbytte af Søndagshvilen, ser med Forventning hen til en Reform af Lørdags-Lukningen. Det vil gaa med den som med Søndagslukningen i sin Tid. Da den var gennemført, kunde man ikke forstaa, at den ikke var kommet for længe siden.«

Af denne ledende Artikel i et Blad, som ikke er særligt organisationsvenligt indstillet ellers, vil man se, at der er en hel Del om vor Paastand, naar vi mener, at vore Lukkelovs-Krav ikke alene er gennemførlige, men deles langt ind i Principalkredse. — Dette burde Købmandsorganisationernes Ledelser være opmærksom paa, vel vidende om at Lukkeloven i lige Grad bør være en Beskyttelseslov for Medhjælperne og Forretningsdrivende.

I den for nogen Tid siden udsendte Betænkning fra Udvalget om Arbejderbeskyttelse gaar man jo i øvrigt ind for hele Week-end Tanken.

Man erkender, at Week-end Tanken allerede ad Frivillighedens Vej i høj Grad har vundet Indpas, og dette Udvalg er derfor af den Mening, at den Udvikling, der er paabegyndt her i Landet, bør videreføres, naar Talen nu er om at lovgive den ugentlige Hviletid.

Man foreslaar derfor i Betænkningen, at den ugentlige Fritid skal tage sin Begyndelse Lørdag Eftermiddag. Ganske vist foreslaar man ud fra den Betænkning, at Værdien af Friheden Lørdag Eftermiddag er forskellig Sommer og Vinter, at man overvejer, eventuelt som et Overgangsstadium, at sætte den ugentlige Friheds Begyndelsestidspunkt fra Kl. 14 om Sommeren og Kl. 16 om Vinteren. Man er altsaa, hvad Spørgsmaalet i Almindelighed angaar, stærkt inde paa hele Week-end Tanken og — som man ser — som vort Forbund, ogsaa inde paa Klokkeslettet 14.

Ved Pladsskifte.

»Medlemmerne bør, forinden nyt Engagement indgaas, rette Henvendelse til Formanden i den By, hvor Pladsen skal tiltrædes. Findes ingen Afdeling paa Pladsen, rettes Henvendelsen til Kontoret.«

Stævnet i Kolding.



Stævnedeltagerne i Slotsgaarden.

Trods øsende Regn, navnlig under selve Mødet i Koldinghus Slotsgaard, blev Stævnet i Kolding den 13. August dog en udmærket Demonstration for Organisationen.

Stævnet startede med en Procession fra Banegaardspladsen til Slotsruinen. I Processionen deltog ca. 600 Medlemmer fra samtlige syd- og sønderjydske Afdelinger i Esbjerg, Haderslev, Kolding, Sønderborg, Tønder og Ringkøbing.

Ved Ankomsten til Slotsgaarden blev der budt Velkommen af Kolding Afdelings Formand, N. P. Andersen, der mindede om, at Kolding sidste Gang havde haft Stævne i 1921 paa et Tidspunkt, da der var stærk Modstand mod Organisationen, og hvor denne var i Tilbagegang.

Nu er dette vendt om, og Forbundet er i rivende Fremgang og har et saa stort Medlemsantal, som aldrig før.

Efter at en Sang var afsunget, fik Forretningsfører Gustav Pedersen Ordet, og med Henblik paa Regnen, der styrtede ned i stride Strømme, udtalte han, at Mødet var symbolsk for den Modgang, Forbundet havde været udsat for gennem Aarene. Altid har det været haardt Vejr, og paa alle Maader har man villet hindre Medhjælpernes Fremmarch, ligesom man med alle Midler har søgt at sætte Bom for vort Arbejde.

Naar vi alligevel i Dag er naaet saa langt, at vi har over 33,000 Medlemmer og store faglige Resultater at pege paa, har vi kun os selv at takke derfor, og Modgangen har skolet og hærdet os, saa at vi i højere Grad er i Stand til at tage den kommende Tids Modstand.

Hver Gang, Organisationen er i Vækst, og hver Gang der er Udsigt til, at det skal koste Arbejdsgiverne noget, gentager de den urimelige Paastand, at Handels- og Kontormedhjælperne ikke er noget Fag, men bestaar af Folk, der kun i faa Aar skal leve af den Løn, de faar, hvorefter de avancerer til selvstændige eller overordnede Stillinger.

Gennem Tal fra en af Statistisk Kontor i København udgivet Statistik dokumenterede Gustav Pedersen, at dette var falsk Tale, idet det viser sig, at af 17,823 underordnede Medhjælpere er 11,243 over 25 Aar, og de har med andre Ord passeret den yderste Grænse for at kunne tære mere paa Hjemmet. Tilsvarende Tal gælder for Provinsen, og endnu har ingen anvist nogen anden Vej til at sikre de Ti-Tusinder af Medhjælpere en taalelig Eksistens end Organisationen.

Hvis Arbejdsgiverne alene skulde bestemme Lønnen, vilde det se daarligt ud, hvilket Gustav Pedersen dokumenterede ved Hjælp af forskellige Annoncer, der afslørede, hvilke daarlige Vilkaar man byder Handelens og Kontorernes Folk.

Annoncerne er taget fra »Berlingske Tidende«, der selv har afsløret sig som en daarlig Arbejdsgiver, hvilket — tilføjede Taleren ironisk — vel var Aarsagen til, at Medhjælperne i saa vid Udstrækning læser dette Organ.

Gustav Pedersen sluttede med en kraftig Opfordring til Medhjælperne om at give hverandre Haandslag paa at sætte ind med en kraftig Agitation, saaledes at Forbundet kan naa 40,000 Medlemmer til næste Aar, hvor Forbundet fylder 40 Aar.

Det kræver en Kraftanspændelse af os alle, men Lønnen for vore Anstrengelser er ogsaa Millioner af Kroner i Lønforbedringer til de mange Mænd og Kvinder, der findes i Kontor- og Handelsvirksomheder.

Gustav Pedersens Tale hilstes med kraftigt Bifald, og derefter sang Forsamlingen »Danmark for Folket«.

Om Aftenen var der en vellykket Fest i »Marielund«, i hvilken deltog 500—600 Mennesker. Aftenen sluttede med Bal og Festfyrværkeri paa Koldinghus Sø.

Uforandret Prisniveau.

Statistisk Departements Kvartalsstatistik over Prisforandringernes Indvirkning paa et Husholdningsbudget viser for Juli, at Prisniveauet ligger fast paa 183 Points sammenlignet med Priserne i Juli 1914. Benytter man Aaret 1935 som Grundlag og sætter Priserne dette Aar til 100, er Prisniveauet 107, paa hvilket Niveau Pristallet har holdt sig hele Aaret.

For de enkelte Hovedgruppers Vedkommende stiller Udgifterne sig saaledes:

	1935 gennemsnitlig Kr.	Juli 1938 Kr.	Okt. 1938 Kr.	Jan. 1939 Kr.	April 1939 Kr.	Juli 1939 Kr.
Fødevarer ...	1121	1196	1201	1210	1208	1206
Klæder, Fodtøj						
Vask	458	498	497	497	497	497
Bolig	450	484	484	490	490	490
Brændsel, Belysning	164	172	173	169	169	169
Skatter, Kontingent o. l.	479	515	516	520	521	529
Andre Udgifter	756	771	771	771	771	771
Ialt ...	3428	3636	3642	3657	3656	3662
Procent	100	106	106	107	107	107

Sommerstævnet i Svendborg.

Det fynske Medhjælperstævne i Svendborg den 6. August fik et udmærket Forløb. Ca. 300 Medhjælpere fra samtlige fynske Afdelinger samt fra Langeland og Ærø deltog.

Efter at Deltagerne var ankommet til Svendborg og havde indtaget deres Frokost i Forsamlingsbygningen, marcherede de i sluttet Trop til Havnen, hvorfra de med en af Sydfynske Dampskibsselskabs Baade sejlede til Troense. Her tilbragte man nogle fornøjelige Timer og drak Kaffe paa Badehotellet, og derefter gik Turen tilbage til Svendborg til Forsamlingsbygningen, i hvis Have det egentlige Stævne afholdtes.

Formanden for Svendborg Afdeling, Otto Falkø, bød Velkommen til Talerne, de øvrige Gæster, hvoriblandt Borgmesteren og Formanden for De samvirkende Fagforeninger, samt til Deltagerne.

Derpaa sang Arbejdernes Sangkor hilst af Bifald nogle smukke Sange.

Som første Taler traadte Handelsminister Kjærbøl derpaa op paa Talerstolen. Han mindedes sine Læreaar i Svendborg og omtalte derpaa Organisationsspørgsmaalet, idet han erindrede om, at han i en Tale ved H.K.s Landsstævne i 1937 havde opfordret Medhjælperne til at melde sig ind i Organisationen, hvilket dengang vakte Dagbladet »Børsen«s Raseri. Senere havde Ministeren opfordret Købmændene til at organisere sig, men det havde »Børsen« ikke reageret overfor. »Børsen«s Forbitrelse over Ministerens Tale maatte ses som Udtryk for en Uvilje mod, at Medhjælperne organiserer sig. Man taaler, at Industriens Arbejdere er organiseret, men man ønskede ikke, at den Fremgang, de som Følge heraf har haft, ogsaa skal efterfølges af en tilsvarende Fremgang for Handels- og Kontormedhjælperne, hvis disse organiserer sig, thi i saa Fald er man færdig med at kunne byde dem de Vilkaar at arbejde under, som hidtil er budt Medhjælperne.

Den Dag, da alle er samlet i Organisationen, vil Medhjælperne faa forsvarlige Vilkaar at arbejde og leve under, og trods »Børsen«s Mishag vilde Ministeren fortsat opfordre alle Handels- og Kontormedhjælpere til at tilslutte sig deres Organisation.

Naar man fra Købmændenes Side har sagt, at Medhjælpernes Organisering er uforenelig med deres Interesser, er dette fejlagtig.

Det er ikke Organisationens Hensigt at ødelægge og give Plads for Tøjlesløshed, tværtimod kræver Organisationen Orden og Disciplin af sine Medlemmer, og Oprettelse af kollektive Overenskomster vil derfor for Handelen, som det har været Tilfældet for Industri og Haandværk, betyde Sikkerhed i Virksomhed og Dispositioner og forøget Omsætning og Beskæftigelse.

Ministeren kom ind paa en Omtale af Valuta-Centralen, der under de herskende Forhold er en Nødvendighed ogsaa for Handelen. Den har skabt Beskæftigelse, og det er en Hensynsløshed mod Arbejderne og Organisationerne, naar Modstanderne siger noget andet og søger at bortforklare Kendsgerningerne.

Ministeren paaviste til Slut de store Fremskridt, der paa Lovgivningens Omraade er sket de sidste 10 Aar, ikke mindst for Arbejderne og Funktionærerne. Han pegede særlig paa Ferieloven og Funktionærloven, idet han sluttede med en kraftig Appel til Handels- og Kontormedhjælperne om at organisere sig ligesom de øvrige Arbejdere.

Ministeren udbragte et Leve for Dansk Handels- og Kontormedhjælperforbund, og hans Tale modtoges med stærkt Bifald.

Efter at en Sang var afsunget, talte Hovedkasserer Aksel Olsson, der bragte en Hilsen fra Forbundet og udtalte, at Forbundets Ledelse var klar til at løse alle de Opgaver, Medlemmerne paalægger den. Det staar saaledes til Medlemmerne selv, i hvor stort Omfang Arbejdet skal tages op, og Tiden er netop gunstig derfor, da Arbejdsløsheden er ringe, og da vi gennem Funktionærloven har faaet Organisationsret og Forhandlingsret.

Vi maa naa frem til, at der ikke længere findes Medhjælpere, som kun kan klare sig med deres Løn med Tilskud fra Hjemmet. Derfor maa vi have gennemført vore Minimallønninger.

Olsson fremførte Eksempler paa de daarlige Lønninger, der bydes Medhjælperne, og paapegede derefter, hvilke Resultater Organisationen havde naaet gennem de senere Aar. I Løbet af 8 Aar har Forbundet mere end fordoblet sit Medlemsantal, og i samme Tidsrum er Antallet af faglige Overenskomster blevet seksdoblet. Dette har i Lønforhøjelser betydet Millioner af Kroner, og Forbundets Styrke er steget i samme Forhold som det voksende Medlemsantal.

Aksel Olsson sluttede med at opfordre Medlemmerne til at bruge det gode Instrument, de har i Forbundet, til at løfte deres Kaar, og udbragte et Leve for fortsat Fremgang for Faget og Forbundet.

Aksel Olssons Tale hilstes med stærkt Bifald, hvorefter Falkø sluttede denne Del af Stævnet.

Om Aftenen var der Sammenkomst og Bal i Forsamlingsbygningen afbrudt af Sange og Sketches. Alt i alt var det et vellykket Stævne.

Det faglige Arbejde.

I Tiden 15. Juli til 15. August foreligger følgende Oversigt:

53 nye Overenskomster er afsluttet — deraf 39 med Land-Brugsforeninger.
3 Overenskomster er fornyet.
1 Tillæg til løbende Overenskomst er oprettet.
12 nye Lønsager er rejst.

Strejke og Blokade er løbende overfor:

Varehuset »Alpas« A/S, Aarhus,
Læsø Brugsforening og
Charlottenlund Koloniallager, Jægersborg Allé.

Strejke og Blokade er varslet pr. 1. September overfor:

Varehuset »Vefa«, København,
Varehuset »Borgporten«, Aalborg,
Sig Brugsforening, Sig,
Vrensted Brugsforening, Vrensted,
Dronninglund Brugsforening pr. Dronninglund,
Asaa Brugsforening pr. Asaa,
Ulsted Brugsforening pr. Ulsted,
Hou Brugsforening pr. Ulsted og
Flaunskjold Brugsforening pr. Flaunskjold.

Det er vore Medlemmer forbudt at tage Arbejde hos ovennævnte Firmaer, forinden Meddelelse foreligger om, at Forholdene er ordnet paa en tilfredsstillende Maade.

Overenskomst er oprettet med A/S »Titan«.

Efter at der gennem længere Tid har været ført Forhandlinger med ovennævnte Firma om Overenskomst, er der nu ved Forhandling i Arbejdsgiverforeningen opnaaet Enighed om en Overenskomst, gældende fra 1. September d. A. Forhandlingernes Langvarighed skyldes, at der har maattet forhandles om en Række principielle Spørgsmaal.

Svensk Arbejdstidslov for Detailhandelen.

Som Tilfældet er i Danmark, har man i Sverige hidtil ikke haft nogen lovfæstet Arbejdstid for Handelsmedhjælpere, idet Butikslovens Bestemmelser om Butikernes Aabnings- og Lukketider gennem deres indirekte Indflydelse paa Arbejdstiden har været den eneste Form for Samfundets Indgriben i dette Forhold.

I 1919 gennemførte den svenske Rigsdag en Lov om Indførelse af 8 Timers Arbejdsdagen for Arbejderne, men store Dele af Lønarbejdergrupper blev holdt udenfor denne Lov, og til disse hørte Butiksmedhjælperne.

Paa den internationale Arbejdskonference i Géneve i Aaret 1930 vedtoges en Konvention om Handelsmedhjælpernes Arbejdstid, der i Konventionen fastsattes til 48 Timer pr. Uge, men for at blive gældende Bestemmelse i noget Land udkrævedes, at Konventionen blev ratificeret af Rigsdagen, og dette er saa vidt os bekendt endnu ikke sket i noget Land.

Imidlertid har den svenske Rigsdag i indeværende Sommer gennemført en Lov om Arbejstiden for Butiksmedhjælpere i Detailhandelen, hvorved Kravet om 48 Timers Arbejdsuge ogsaa for disse er fastslaaet. Dermed har vore svenske Kolleger naaet et Maal, som de igennem en lang Aarrække har kæmpet for.

Det svenske Forbund gør opmærksom paa, at Loven, som træder i Kraft den 1. Januar 1940, ikke paa alle Punkter er tilfredsstillende. Dette gælder særlig Bestemmelsen om, at Loven ikke faar Gyldighed for de smaa Detailhandlere, der kun beskæftiger en enkelt Medhjælper. Man havde ønsket, at Loven skulde gælde alle Forretninger, men bortset fra dette Punkt hilser man den nye Lov med Tilfredshed, idet man gør opmærksom paa, at det nu maa være Fagforeningens Opgave at udfylde de Huller, som Loven har ladet aabne.

Vi skal nedenstaaende gengive de vigtigste Bestemmelser i Loven:

Loven omfatter Detailforretninger, Barber- og Frisørsaloner, Fotografatelies og Badeanstalter, der beskæftiger mere end een Arbejdstager. Lovens Bestemmelser finder ikke Anvendelse paa Medlemmer af Arbejdsgivernes Familie, Forretnings-Bestyrere og Farmaceuter.

I Lovens § 4 fastsættes, at Arbejdsgiverne ikke maa anvende Arbejdstagerne til Arbejde i længere Tid end 48 Timer om Ugen eksklusive Hviletider og ikke mere end højst 10 Timer i Døgnet. Arbejdsraadet kan, naar der foreligger Grund dertil, tillade en Omlægning af Arbejdstiden uden at denne forlænges. Arbejdsraadet kan dog ogsaa, naar ganske særlige Grunde taler derfor forlænge Arbejdstiden udover de 48 Timer.

Til Betjening af Kunder, der ved Lukketid befinder sig i Lokalet samt til saadanne Forberedelses- eller Afslutningsarbejder, der som nødvendige af Hensyn til Virksomhedens uhindrede Gang, maa udføres før eller efter den ordinære Arbejdstid, kan det nødvendige Antal Medhjælpere anvendes til Overarbejde, men højst 7 Timer om Ugen, dog ikke noget Døgn mere end 1½ Time. Den samlede Arbejdstid og Overarbejdstid maa ikke overstige 10 Timer i Døgnet.

Iøvrigt maa Overarbejde højst kun andrage 48 Timer i Løbet af 4 Kalenderuger og 200 Timer i Løbet af et Kalenderaar. I særlig paatrængende Tilfælde kan Arbejdsraadet tillade yderligere Overarbejde, dog højst 150 Timer i Løbet af et Aar.

For alt Overarbejde skal der ydes særlig Betaling.

Udgør Arbejdstiden mere end 6 Timer i Døgnet skal der gives en Hvilepause paa mindst en Time, som dog, hvis Principal og Medhjælper er enige derom, kan deles i 2 Pauser, som i saa Fald tilsammen skal udgøre 1¼ Time.

Arbejdsgiveren er pligtig at føre en Overtidsprotokol, hvori Arbejdernes Anvendelse til Overarbejde skal noteres, og Arbejderne er berettigede til at gøre sig bekendt med Protokollen.

Til at deltage i Behandling af disse Sager i Arbejdsraadet udnævnes en Repræsentant for Detailhandlerne og en Repræsentant for Medhjælperne samt to Suppleanter for hver. Tilsynet med Lovens Overholdelse udøves af Arbejdstilsynet i Overensstemmelse med Bestemmelserne i Loven om Arbejderbeskyttelse.

Saafremt en Arbejdsgiver anvender en Arbejdstager i Strid mod Lovens Bestemmelser eller Bekendtgørelser om Loven straffes han med Dagbøder. Loven træder i Kraft den 1. Januar 1940 og gælder til Udgangen af Aaret 1942.

Ny Butikslukningslov.

Samtidig har den svenske Rigsdag foretaget en Revision af Butikslukningsloven. I Henhold til Loven kan Forretningerne som hidtil holdes aabne imellem Kl. 8 og Kl. 19, men som hidtil er der Adgang til, at Aabningstiden indskrænkes gennem frivillige Overenskomster eller gennem kommunale Beslutninger. Alle nugældende Kommunal-Beslutninger om 6-Lukningen beholder deres Gyldighed.

I Tiden fra 10. til 23. December maa Forretningerne holdes aabne til Kl. 20. Paaskelørdag, Pinselørdag, Midsommeraften, Juleaften og Nytaarsaften skal der lukkes Kl. 16, hvilket er en ny Bestemmelse. Det tillades Kommunerne at forlænge Forretningstiden for Mælk- og Brødudsalg, Bager og Konditor fra Kl. 7—8 paa Hverdage og fra 8 til Kl. 11 og to Timer derudover paa Helligdage.

Butikslukningslovens saa godt som uændrede Bestemmelser om Forretningstiden maa ses i Relation til Arbejdstiden. Det har været overvejet, om Loven ikke helt burde bortfalde, men man har ment, at Loven til en vis Grad betyder en indirekte Arbejdstidslov for de helt smaa Forretningers Medhjælpere og ensartede Konkurrenceforhold for Detailhandlerne.

Til Medlemmerne!

I Medlemsbladet for Marts d. A. gjorde vi opmærksom paa, at Medlemmer, der efter 1. April overskrider den i Vedtægten fastsatte Restancefrist (2 Maaneder), uden videre Varsel bliver slettet for Gæld, med mindre de paagældende — som Følge af ganske særlige Forhold (langvarig Sygdom, Arbejdsløshed eller lign.) — efter forud indsendt Ansøgning har faaet Afdelingens Tilladelse til midlertidigt at overskride Restancefristen.

Da der desværre findes en Del Medlemmer, som ikke har taget denne Advarsel tilstrækkeligt alvorligt og derfor nu staar i Fare for at blive slettet og dermed miste saavel Medlemsancienniteten som Understøttelsesretten, gør vi de paagældende opmærksom paa, at de øjeblikkelig maa afvikle Restancen eller indsende den omtalte Ansøgning om Tilladelse til at overskride Restancefristen.

De, der ikke følger denne Opfordring, vil uden Varsel blive slettet for Gæld.

Medlemmer, som under kortere Indkaldelser til Militærtjeneste (Efteraarsmanøvre og lign.) hidtil har kunnet afregnes som Militær (kontingentfri), skal, naar de i Henhold til Funktionærloven oppebærer Løn under Indkaldelsen, betale fuldt Kontingent (Gruppe I).

Nordisk Arbejderudveksling.

Handels- og Kontormedhjælperne er omfattet.

Paa Initiativ af Foreningen »Norden«s Udvalg for nordisk økonomisk Samarbejde har man i nogen Tid beskæftiget sig med Spørgsmaalet om indbyrdes Udveksling af Arbejdere, og de danske, finske, islandske, norske og svenske Regeringer har nedsat Nævn med den Opgave at fremme og lette denne Udveksling.

Udvekslingen, der skal foregaa under Medvirkning af de respektive Arbejdsgiver- og Arbejderorganisationer, skal give Arbejdere — og herved forstaas ogsaa Arbejdsledere og Handels- og Kontormedhjælpere — Lejlighed til i et andet nordisk Land at opnaa en foreløbig Ansættelse, under hvilken de kan fortsætte eller supplere deres Uddannelse og samtidig erhverve sig Kendskab til almene Forhold i det beslægtede Land.

Det danske Nævn henstiller til danske Arbejdsgivere at medvirke til Sagens Fremme ved i saa stort Omfang som gørligt at stille Pladser til Raadighed for finske, islandske, norske og svenske Arbejdere og Funktionærer og ved at give de hos dem ansatte Orlov under »Studieopholdet« og tilsikre dem, at de derefter kan vende tilbage til deres Stilling eller Arbejde.

Nævnet opfordrer danske Arbejdere til at interessere sig for Sagen og til paa enhver Maade at bistaa Kammerater og Kolleger fra de andre nordiske Lande under deres Ophold her.

Nærmere Regler.

1. Udvekslingen skal først og fremmest omfatte Fagarbejdere (inklusive Specialarbejdere) i Industri, Haandværk og andre Erhverv, men ogsaa Handels- og Kontormedhjælpere, Landarbejdere og Arbejdsledere kan komme i Betragtning.
2. Udvekslingen skal fortrinsvis omfatte Personer i Alderen fra 20—40 Aar, men undtagelsesvis ogsaa yngre eller ældre, saafremt de maa anses for at have Mulighed for at skaffe sig det ønskede Udbytte af Opholdet i det andet Land.
3. Ugifte har normalt størst Mulighed for at komme i Betragtning, men naar der er Sikkerhed for, at vedkommende kan fosørge Familien under Opholdet i det andet Land, vil ogsaa gifte kunne komme i Betragtning.
4. Udvekslingen er beregnet paa Personer, **der har Arbejde.** Naar de paagældende Nævn er enige derom, kan Udvekslingen ogsaa omfatte Personer, der ikke i Øjeblikket har Arbejde, naar de paagældende har Udsigt til i Løbet af kort Tid igen at faa Arbejde, hvis de forbliver i deres eget Land.
5. Opholdet i det andet Land skal normalt vare 6—9 Maaneder, eventuelt mindre, dog ikke under tre Maaneder.
6. De paagældende bestrider selv de i Forbindelse med Rejserne staaende Omkostninger.
7. Under den foreløbige Ansættelse skal de paagældende lønnes efter de i Opholdslandet gældende Aftaler, ligesom de naturligvis iøvrigt maa rette sig efter de dér gældende Forskrifter og Bestemmelser.
8. Nydende Medlemmer af statsanerkendte Sygekasser bør under deres Ophold i det andet Land drage Omsorg for at bevare deres Ret som saadanne. Man vil søge gennemført en Ordning, hvorefter de Udvekslede under Opholdet i det andet Land kan faa Sygehjælp uden Udgifter for dette.
9. Udvekslingen skal fortrinsvis ske paa det Grundlag, at den Plads eller Stilling, der bliver ledig ved, at den paagældende rejser til et af de andre nordiske Lande, udfyldes af en Kollega fra dette Land. I den Udstrækning dette ikke lader sig gøre, vil man drage Omsorg for, at Antallet af danske Arbejdere med foreløbig Ansættelse i de andre nordiske Lande i det hele og store svarer til Antallet af Arbejdere fra de andre Lande, der har foreløbig Ansættelse her.

Ansøgninger.

De, der ønsker at komme i Betragtning, skal indsende Ansøgning til Det danske Nævn for nordisk Arbejder-Udveksling, Amaliegade 24, København K., hvor Ansøgningsblanketter udleveres, og hvor alle Oplysninger gives.

Arbejdsgiverne kan, ligeledes paa særlig Formular, indsende Meddelelse om, hvor mange Personer fra et eller flere af de andre nordiske Lande, de er villige til at give foreløbig Ansættelse.

Efter den foreløbige Ansættelses Ophør skal Arbejdsgiveren udstede en Attest, der angiver det Tidsrum, i hvilket den paagældende har været beskæftiget hos ham, og ved hvilket Arbejde vedkommende har været beskæftiget.

De, der rejser til et andet nordisk Land med Henblik paa en foreløbig Ansættelse, skal være forsynet med almindeligt Politipas (nordisk Rejsekort er ikke tilstrækkeligt).

Som man af det meddelte vil se, drejer det sig ikke om Udvandring, men om en Udveksling for Uddannelsens Skyld. Den tidligere eksisterende Adgang til at faa Ophold i Udlandet har jo gennem flere Aar været stoppet, og der gøres nu et Forsøg paa indenfor de nordiske Landes Omraade at faa genoptaget en saadan Udvikling, hvilket maa hilses med Glæde.

Udvekslingen omfatter kun Personer, der har Arbejde, og den forudsætter, at de Personer, der faar Plads i et af de andre Lande, kan komme tilbage til sin Plads i Hjemlandet, naar Opholdet i det Fremmede er forbi. Indtil videre er det meddelt, at Burmeister & Wain, A/S De forenede Jernstøberier i Frederiksværk og A/S Crome & Goldschmidt har givet Tilsagn om at medvirke, og det kan forventes, at adskillige andre Firmaer vil tilslutte sig.

Det maa haabes, at det her foretagne Skridt maa faa Succes, og at det maa blive til Gavn for de Arbejdere og Medhjælpere, der ad denne Vej søger deres Horisont og faglige Dygtighed udvidet.

Kongres i Norge.

Norges Handels- og Kontorfunksjonærers Forbund afholdt i Dagene 7.—9. August Kongres i Oslo. Som Gæster fra Danmark deltog Forretningsfører Gustav Pedersen, der repræsenterede den nordiske Samarbejdskomité, samt Viceforretningsfører Viggo Pedersen og Hovedbestyrelsesmedlem P. Olesen, Haderslev.

Vi skal i næste Nummer af Bladet bringe nærmere Omtale af Kongressen.

Medlemstilgangen.

Agitationen i Juli har bragt 387 Nyindmeldelser, hvilket er et bedre Resultat end i Fjor, naar bortses fra, at Juli Maaned i Fjor medførte Dansk Brugsforenings-Medhjælperforenings Indmeldelse med ca. 1400 Medlemmer.

Resultatet maa i Betragtning af, at mange Tillidsmænd og Medlemmer er paa Ferie i denne Maaned, anses som tilfredsstillende.

Indmeldelserne fordeler sig saaledes:

København	129	Kolding	9
Aarhus	37	Randers	9
Odense	27	Svendborg	9
Esbjerg	17	Bornholm	7
Aalborg	14	Horsens	6
Næstved	13	Korsør	6
Slagelse	12		

Derudover havde Nakskov, Nyborg, Ringsted og Sønderborg hver 5 Indmeldelser, Helsingør, Hillerød, Hjørring, Roskilde, Vejle hver 4, Brønderslev, Fredericia, Holstebro, Silkeborg og Viborg hver 3 Indmeldelser.

27 Afdelinger havde et færre Antal Indmeldelser.

Medlemsantallet overstiger nu 33,000, men da Hovedbestyrelsen har sat som Maal 40,000 Medlemmer ved Forbundets Kongres i Juli Maaned n. A., er det nødvendigt, at vi i hver eneste Afdeling og paa hver eneste Arbejdsplads tager meget energisk fat paa Agitationsarbejdet.

Nu er Ferien overstaaet, og vi er forhaabentlig alle vendt tilbage med friske Kræfter til vor daglige Gerning. Lad da ogsaa disse friske Kræfter kommer Organisationen til Gode, saa vi ikke skal gøre Hovedbestyrelsens Beslutning til Skamme, men naa vort Maal: 40,000 Medlemmer ved 40-Aars Jubilæet.

Smil ogsaa, naar Kunden er gaaet.

I »Jyllandsposten« skriver Søren Jyde:

— Jeg har igennem flere Aar fulgt en større Købmandsforretnings Hensygnen.

Jeg kom tilfældig derind for at købe en Æske Tændstikker og blev ekspederet af yngste Lærling. Han maa have været i daarligt Humør, for han saa ualmindelig sur ud, da han overrakte mig mine Tændstikker og tog mod de usle 3 Øre.

Da jeg stod stille udenfor Forretningens Dør for at tænde min Cigar, hørte jeg, at Chefen overfusede den stakkels Djævel af en Dreng med et usædvanligt righoldigt og opfindsomt Ordvalg.

Han skulde smile, smile, smile, uanset hvor lille Kundens Indkøb var, det var »Service«, det eneste, der formaaede at holde Kunder til Huse, Elskværdighed, Velvilje — Kunden har altid Ret!

Jeg kom derind næste Dag, bare for at se, om Lærlingen smilede. Det gjorde han — ganske vist noget krampagtigt, men Smil var det.

Jeg blev ved at komme der, dels af ren og skær Nysgerrighed, og dels fordi jeg virkelig holder af at blive modtaget med aabne Smil og Elskværdighed.

Men Smilene var stadig tvungne. Selv naar jeg handlede med Chefen selv, kunde jeg ikke andet end tænke paa, at det Smil bare var et Forretningsfif.

— — —

Senere lærte jeg den unge Lærling at kende ved en Spejderfest. Han var slet ikke til at kende igen. Han var den muntreste af hele Banden, og Smilet veg ikke fra hans fregnede Fjæs hele Aftenen.

Jeg gik ham lidt paa Klingen og fik ham ind paa at tale om de daglige Arbejdsvilkaar, og efter den Samtale forstod jeg, hvorfor Forretningen trods alle Smil stadig gik støt tilbage i Omsætning.

Smilet var kun rettet mod Kunden. Naar han var ude af Forretningen, døde det i en Krampetrækning. Det rakte ikke til Forretningens Baglokaler.

De unge Menneskers Liv bag Kulisserne var een stadig Kamp mod Surhed, intet var godt nok til Chefen, aldrig nogen Sinde kunde han finde paa at lade et rosende Ord falde, uanset hvor loyalt og godt hans Personale gjorde deres Arbejde.

Altid søgte Chefen at finde svage Punkter, hvorimod han kunde rette sin sønderlemmende Kritik, aldrig nogen Sinde lod han en Opmuntring falde i Skødet paa nogen Medhjælper. Hvor han ikke kunde bebrejde, tav han stille.

Folk, der mødte paa Arbejde med brændende Trang til at gøre deres bedste, til at gøre sig til eet med Forretningens Fremtid, blev frosset og kritiseret ud i koldt og goldt Pligtarbejde, de mistede Samhørighedsfølelsen med Firmaet. Deres Smil mod Kunderne blev en Grimasse, fordi de tænkte paa Fyraften eller paa, hvilke Fejl de nu begik, og hvad Chefen vilde bebrejde dem, naar Døren var smækket i bag Kunden. Gnisten døde hen i dem, og den vilde ellers have kunnet udvikle sig til et stabilt brændende Baal ved omhyggelig Pleje.

Forretningen gik tilbage, mistede flere og flere Kunder — en Dag maa den vel lukke til Fordel for Konkurrenten paa den anden Side af Gaden, hvor Chef og Personale har en udtalt Følelse af, at de er i samme Baad, og at Personalet ikke udelukkende er Galejslaver, hvis Kræfter skal udnyttes til yderste Grænse uden et Ord til Tak.

Og de Folk, der er blevet arbejdsløse, vil slutte op i Chef-Hadernes Rækker, vil rase mod »Udbytterne« i Fagforeningen og sprede det, de oprindelig følte Trang til at samle.

Danmark reklamerer med »det danske Smil«.

Bare det vilde sprede Varme ogsaa indad, bare det i endnu højere Grad end hidtil vilde vise sig at være mere end et smukt Lysskilt over Facaden, saa vilde det være til uhyre Gavn, ikke alene for den enkelte Forretning, det isolerede Kontor eller Værksted, men for Nationens Samhørighedsfølelse og lykkelige Trivsel.

Selv ikke den stærkeste Spire kan trives uden et Solstrejf nu og da.

Søren Jyde.

— — —

— Artiklen er uden Kommentarer gengivet i Detailhandlernes Blad »Danmarks Handelstidende«. Vi kan tiltræde Artiklen med den Bemærkning, at det anstrengte Smil hos mange Medhjælpere ogsaa kan tænkes at være en Følge af Medhjælpernes lange Arbejdstid og Tanken paa de lidet betryggende økonomiske Vilkaar, som det store Antal af Medhjælpere lever under.

Red.

Skiftende Emner:

Arbejdsløsheden.

I storpolitisk Henseende har Aaret 1939 indtil nu været et Uroens, Spændingens og Frygtens Aar. De Begivenheder, som først og fremmest har prentet sig i Erindringen, har været ladet med tung Alvor. Lyspunkterne har været faa og sparsomme. Det er derfor ikke uden Grund, at Stemningen ogsaa herhjemme har savnet det Præg af Optimisme, af den lyse Tro paa Fremtiden, som synes at være saa naturlig for os Danske.

Om vi imidlertid blot for et Øjeblik retter Opmærksomheden mod de hjemlige Forhold, opdager vi hurtigt, at der her er sket en glædelig Udvikling.

Vi tænker naturligvis paa den stærke Nedgang i Arbejdsløsheden, som har fundet Sted i Løbet af Foraaret og Sommeren. Denne Nedgang har været saa betydelig, at vi skal en halv Snes Aar tilbage for at finde saa lave Arbejdsløshedsprocenter, som i Maanederne April—Juli 1939.

Hvad er Aarsagen?

Denne glædelige Kendsgerning har givet Anledning til mange og lange Skriverier i Venstre- og Højrepressen. Da denne Presse er i den for dem kedelige Stilling ikke at kunne benægte den indtraadte Bedring, griber man i Stedet til den Udvej at konstruere en Række »Forklaringer«, som lider af den væsentlige Fejl, at de ofte er aldeles modstridende. Et Venstreblad paa Fyn fastslaar saaledes om Opsvinget i Byggevirksomheden, at »det skyldes kun i en meget uegentlig Grad Regeringen. Det er det private Initiativ, der har fremkaldt det i Forbindelse med Konjunkturerne«. — I Modsætning hertil har et jysk Højreblad den Opfattelse, at Nedgangen i Arbejdsløsheden »skyldes først og fremmest, at Byggeriet forceres ved offentlig Støtte og lignende Foranstaltninger.«

En Argumentation, der i det ene Øjeblik frakender Regeringens Foranstaltninger al Værdi og i næste Øjeblik indrømmer, at Beskæftigelsesstigningen først og fremmest skyldes Regeringens Støtteforanstaltninger, er der ingen Grund til at opholde sig ved.

Paastandene om, at Aarsagen til Arbejdsløshedens Nedgang er, at »Tusinder har fundet Arbejde i Tyskland«, er der heller ingen Grund til at tage synderlig alvorlig. Et af de Blade, der har været længst ude i saadanne løse Paastande — »Jyllandsposten« — har selv maattet bringe et Interview med en tysk Embedsmand, som opgiver Antallet paa danske Arbejdere i Tyskland til knap 3600. Og saa kan man rolig gaa ud fra, at højere er det i hvert Fald ikke. Kendsgerningerne er saa klare og uomgængelige, at Oppositionspressen ikke kan undgaa at slaa sig selv paa Munden. Saaledes kommer et Venstreblad — i en Artikel om Arbejdsløsheden, der aander af Surhed overfor Regeringen — uforvarende til at tale om »et mægtigt Byggeri og stor industriel Beskæftigelse.« Netop. Her er Forklaringen paa Arbejdsløshedens Nedgang. Og at netop Byggeriet og den industrielle Beskæftigelse i høj Grad er fremmet ved Regeringens Initiativ, ja det ved enhver, som har blot et Minimum af Kendskab til Boliglovgivningen, Saneringslov og Valutacentral. Hertil kan føjes: Offentlige Arbejder, Grundforbedringslove o. m. a., der i høj Grad har bidraget til Beskæftigelsens Stigning.

Kendsgerningerne taler.

Af langt større Interesse end at beskæftige sig med Oppositionspressens Surhed er det at betragte de foreliggende Kendsgerninger, som taler deres tydelige Sprog om den Bedring, der har fundet Sted. En Opgørelse over Arbejdsløsheden blandt organiserede Arbejdere viser følg.:

Advarsel.

Vi har gentagne Gange her i Bladet advaret vore Medlemmer mod at indlade sig med »Fabrikant« J. Frandsen, Randers (Adresse: Villa »Rita«, Taarngade 8, Frederiksberg, Randers) eller med Firmaet »Nordisk Kemi«, Randers, og vi gentager herved indtrængende vor Advarsel.

Den nævnte »Fabrikant« Frandsen er en Svindler, der gennem Annoncer i Pressen søger at komme i Forbindelse med Medhjælpere, som han tilbyder Ansættelse og Depot af sine Vare mod at indbetale kontant Depositum, saa stort, som han kan faa det.

Den paagældende ejer imidlertid ikke nogen Fabrik, men mikser nogle værdiløse Kemikalier sammen i sit Køkken, og de »ansatte« faar aldrig hverken Varer eller Penge at se, ligesom det er ganske haabløst gennem Retssag at søge Frandsen for Tilbagebetaling af indbetalt Depositum, da han intet ejer.

Forbundet har indgivet Politianmeldelse paa Frandsen for Bedrageri, og vi haaber, at det lykkes at standse hans Virksomhed.

Studenters Medlems- og Understøttelsesret.

Foranlediget af, at der overfor Arbejdsdirektoratet er rejst Spørgsmaal, om hvorvidt Studenter, der under Studietiden arbejder (bl. a. i Det statistiske Departement), opfylder Betingelserne for nydende Medlemsskab i nærværende Kasse, har Forbundets Hovedledelse haft forskellige Konferencer med Arbejdsdirektoratet om Sagen.

Disse Konferencer er resulteret i, at Direktoratet er enig med os i, at de paagældende Studenter opfylder Betingelserne for nydende Medlemsskab i Kassen, men at Understøttelse ikke vil kunne udbetales til disse samtidig med, at de følger Undervisningen eller forbereder sig til forestaaende Eksamen ved en af de højere Læreanstalter, samt at der iøvrigt i intet Tilfælde vil kunne udbetales de paagældende Understøttelse, uden at der i hvert enkelt Tilfælde forud er optaget Forhandling med Arbejdsdirektoratet herom.

Modtagne Bøger.

A. Fabiansen: Kortfattet Lærebog i Bogføring. (Udgivet af L. C. Lauritzens Boghandel, Aalborg).

Exam. Handelsfaglærer, Kasserer i Danmarks Nationalbank i Aalborg, A. Fabiansen, har udgivet: Kortfattet Lærebog i Bogføring, anvendelig til Handelsmedhjælper-Eksamen og til Selvstudium.

Den lille Bog indeholder i praktisk og tilgængelig Form en Oversigt over Bogføringens elementære Grundsætninger for dobbelt Bogholderi og tager særlig Sigte paa at bibringe Forstaaelse af Kontoposteringerne, men tillige indeholder den Afsnit om Hovdbogsafslutning, Driftsregnskab og Statusopstilling.

Den vil være et bekvemt Hjælpemiddel overfor de Bogføringsvanskeligheder, som baade den yngre Handelsmedhjælper og den i Forretningslivet mere erfarne og ansvarlige kan møde i det daglige Arbejde. Et fyldigt Sagregister forøger Bogens Nytte.

Fra Afdelingerne.

Aalborg. Afdelingen fejrer sit **40-Aars Jubilæum** ved en Fest, **Søndag den 17. September** i Haandværkerforeningen. Der bliver Fællesspisning og Bal og Forretningsfører **Gustav Pedersen** kommer til Stede som Festtaler. Nærmere Meddelelse udsendes til Afdelingens Medlemmer.

Aar	Byggefag	Jernindustri	Anden egentlig Industri
	%	%	%
1927 gennemsnitl.	32,6	25,7	18,6
1928 »	24,1	20,3	16,4
1938 Jan. — Juni	31,6	14,2	17,4
1939 » »	23,8	10,6	15,0

For alle de nævnte Gruppers Vedkommende er den nuværende Arbejdsløshedsprocent mindre end i Aarene 1927—28, da Venstreregeringen sad ved Roret. Men Billedet bliver først fuldstændigt, naar man tager i Betragtning, at Statistiken i 1927—28 kun omfattede 270,000—275,000 Arbejdere, medens Antallet af Arbejdsløshedskassemedlemmer, der nu indgaar i Statistiken, er ca. 480,000.

Det samlede Arbejdsløshedstal har ifølge de seneste Maanedsopgørelser ligget ca. 20—25,000 under Tallet for de tilsvarende Maaneder i Fjor. Dette er saa meget mere bemærkelsesværdigt, som det Antal, der nu omfattes af Arbejdsløsheds-Forsikringen, som nævnt ovenfor, er betydeligt større end før. Arbejdsløshedsprocenten har i de sidste 3 Maaneder ligget paa ca. 11 — mod ca. 17 % i Fjor og 14—15 % i 1937.

For de tre Grupper, Byggefag, Jernindustri og anden egentlig Industri, var Arbejdsløsheden i Aar i Juni Maaned henholdsvis 6,7 %, 6,1 % og 10,3 %. Navnlig for Byggeindustrien er Tallet Udtryk for en væsentlig Forbedring, der ligeledes kommer til Syne i Antallet af Lejligheder under Opførelse. Dette Tal var for Juni Maaned 17,800 og har dermed slaaet alle hidtidige Rekorder. I Gennemsnit for første Halvdel af 1939 var der hver Maaned 14,300 Lejligheder under Opførelse, hvilket i Sammenligning med den tilsvarende Periode i Fjor er en Stigning paa ca. 65 %. Regeringens Støtteforanstaltninger er naturligvis Hovedaarsagen til denne glædelige Udvikling; og gennem Byggelovgivningen, der for en stor Dels Vedkommende løber indtil 5 Aar frem i Tiden, er der tilvejebragt store Muligheder for en Stabilisering af den Beskæftigelse, der er skabt paa dette Omraade.

Arbejdsløshedsprocenten for samtlige Fag under eet var i Juni og Juli Maaned 11,1, medens Arbejdsmændene paa samme Tid havde henholdsvis 15,2 og 15 % ledige. Tallet er som venteligt over Gennemsnittet for samtlige Fag; men i Forhold til tidligere Aar er dog ogsaa her en kraftig Bedring at spore, idet Ledighedsprocenten for Arbejdsmændene er den mindste siden 1931 og langt mindre end i Aarene 1932—38. For de øvrige Fag taget under eet var Arbejdsløshedsprocenten i Juni og Juli 8,4, hvilket er den laveste Procent i det sidste Tiaar.

Beskæftigelsesspørgsmaalet for ufaglærte.

Et af Arbejdsløshedens store Problemer knytter sig til Løsningen af Beskæftigelsesspørgsmaalet for de ufaglærte. En betydelig Indsats er gjort bl. a. ved Iværksættelse af store Vejarbejder, Grundforbedringsarbejder, Udstyknings- og Byggearbejder paa Landet, Dæmnings- og Inddæmningsarbejder etc. Bestræbelserne for at skabe yderligere Beskæftigelsesmuligheder, navnlig for Arbejdsmændene paa Landet, kunde dog uden Tvivl give endnu større Resultater, dersom Venstres Kommunalpolitikere, der oftest udgør Flertallet ude i Sognene, vilde lægge noget mere Initiativ for Dagen. Men her sporer man en bemærkelsesværdig Ulyst, som ikke staar i noget rimeligt Forhold til den »Interesse, Venstres Presse nærer for de arbejdsløse.

Arbejdsløshedsproblemet er ikke løst, men enhver, der gider bruge sine Øjne og ikke af smaalige partipolitiske Grunde er slaaet med Blindhed, kan se, at Arbejdsløsheden er stærkt nedadgaaende. Det er Aarets Lyspunkt, og det bør vi alle glæde os over. Ikke mindst Arbejderne, som ved, at Bedringen i høj Grad skyldes Arbejderbevægelsens og Regeringens Initiativ.

Kommunal Kontormedhjælper Tidende

Redigeret af **Viggo Hougaard**, Holbæk.

En Sogneraadsformand gaar!

For nogen Tid siden gik der gennem samtlige Landets Blade en Meddelelse om, at en Sogneraadsformand var blevet »træt« og havde nedlagt det ham betroede Hverv.

Aarsagen var den, at Sogneraadsformanden mente, at han fik for lidt for sit Arbejde — 3 Øre i Timen havde han regnet det ud til — og saa selvfølgelig den siddende Regering, som bebyrdede Landet — Kommunerne — med alle de velsignede Love.

Ja, det gik endog saa vidt, at det altid »smidige« Oppositionsblad »Berlingske Tidende« gjorde Sagen til Genstand for — en Spidsartikel, hvori det oplystes, at Sogneraadsformanden, der i Parantes bemærket kun havde en 3 Maaneders Funktionstid bag sig, var i den Grad overbebyrdet med Arbejde — særlig med Arbejdet vedrørende Socialloven, hvorefter fortælles, at Sogneraadet valgte den tidligere Sogneraadsformand til paany at bestride Hvervet.

Hvad man gjorde klogt i.

Og derefter munder »Berlingske«s Artikel ud i et langt Suk over, hvor langt vi har fjernet os fra det kommunale Selvstyre, og at man maaske burde honorere de menige Sogneraadsmedlemmer og Sogneraadsformændene.

Hvordan det kommunale Selvstyre og det øgede Arbejde for de valgte Tillidsmænd skulde have noget med hinanden at gøre, kan vi i hvert Fald ikke se.

Derimod var der maaske mere Grund til for »Berlingske Tidende«, som tidlig og silde præsenterer sig som Funktionærernes sande Ven og Vogter, at se lidt nærmere paa de Forhold, hvorunder mange kommunale Funktionærer maa leve og præstere en Arbejdsindsats, der mangfoldige Steder, og da særlig i Landkommuner, hvor Venstre og Konservative regerer, ikke er højt vurderet, naar det skal omsættes i klingende Mønt.

Men her forekommer det os, at vi alt for længe har savnet »Berlingske«s Bistand og været henvist til det Arbejde, som vi ved egne Kræfter gennem vort Forbund har været i Stand til at præstere, hvilket iøvrigt ikke er saa lidt, eftersom den komm. Fællesklub nu stærkt nærmer sig de 3000 Medl.

Vi erindrer jo endnu tydeligt, hvordan man i en Købstad, som først ved sidste Valg fik et socialdemokratisk Flertal, i mange Aar laa med meget højere Lønninger til de overordnede Funktionærer, medens underordnede — selv gamle veltjente — Funktionærer havde meget beskedne Lønforhold.

Dette Forhold blev rettet, saasnart det overhovedet kunde lade sig gøre, af det socialdemokratiske Flertal og under megen Modstand fra de Konservative.

Vi erindrer ligeledes en anden konservativt styret Kommune, der ved sidste Valg skiftede Flertal, og hvor man mødte den mest forbitrede Modstand blandt de Konservative, da vi ønskede, at Personalet — for Størsteparten — skulde være organiserede i vort Forbund.

Disse Forhold, hvor der var nok af store Ord — og Løfter, men ingen Erkendelse i Form af ordentlige Lønninger, dem ønsker Funktionærerne ikke tilbage, og vi kan forsikre »Berlingske Tidende« om, at den Tid er forbi, og at vi ogsaa i Fremtiden vil arbejde for, at alle de underbudte Funktionærer i de Kommuner, hvor saadanne Forhold endnu maatte være til Stede, hæves op til ordentlige Levevilkaar.

Saa kan »Berlingske Tidende« fremdeles godt beskæftige sig med — de daarligt lønnede Sogneraadsformænd. Det er der heller ingen Risiko ved.

Købstadkommunernes Udvikling i den sidste Menneskealder.

Ved velvillig Imødekommenhed fra Kommunaldirektør C. A. Hansen, Holbæk, har vi faaet overladt Originalmanuskriptet til det Foredrag, Kommunaldirektøren holdt for en Del af de sjællandske Medlemmer af den kommunale Fællesklub ved et Møde for nogen Tid siden. Vi bringer her det første Afsnit af Foredraget, som vi mener er af saa stor Interesse for Folk, der til daglig beskæftiger sig med kommunale Forhold at det bør kendes af andre end dem, der havde Lejlighed til at overvære det:

»I Holbæk Kommunes Arkiv faldt jeg for nogen Tid siden over en Del Oplysninger fra 1901 vedrørende nogle af de mindre Kommunekontorer.

I Hillerød med 4572 Indbyggere lønnedes Kæmneren med 2000—2500 Kr. Der var ingen Medhjælp. Han var Byraadssekretær og Sekretær for Fattigvæsenet og Alderdomsunderstøttelsen. Der var 1600 Skatteydere, som skulde betale 2 Gange om Aaret.

Forholdet var ofte det, at Kæmneren paa noget større Kontorer fik et fast aarligt Beløb til Medhjælp og undertiden ogsaa heraf maatte afholde Kontorrekvisitter o. lign. I Ringsted var Vederlaget 500 Kr. I Næstved fik Kæmneren 100 Kr. aarlig til Skrivematerialer. Bøger og Blanketter betalte Kommunen. Hans Løn var 1800 Kr., og han havde 1000 Kr. til Medhjælp.

Som Følge af denne Ordning var Kæmneren jo ikke stærkt interesseret i større Lønninger til sine faa Medhjælpere. Kæmneren havde som Regel anden Beskæftigelse ved Siden af. I Holbæk havde han været Købmand, men han drev noget Jord og havde et Køretøj og havde Privilegium paa Kokskørselen. Desuden drev han Handel med gl. Jern o. s. v.

I Kalundborg og Roskilde var Kæmneren Sagfører.

Betragter vi nu Kontorforholdene i Købstæderne, er Forandringen jo kolossal.

I de danske Købstæder medgik omkring 1900 ca. 2 Mill. Kr. til Socialvæsenet og godt 3 Mill. Kr. til Skolevæsenet, 1,7 Mill. Kr. til Renter, til Vejvæsenet ca. 1 Mill. Kr. De kommunale Skatter var paa 7,8 Mill. Kr. Indbyggerantallet var 482,000. I 1936/37 var de tilsvarende Tal: Socialudgifter ca. 38 Mill. Kr. Skolevæsen 15,3 Mill. Kr. Gader og Veje 9,9 Mill. Kr. Renter af Gæld 14,6 Mill. Kr. Kommunale Skatter udgjorde 82 Mill. Kr. Gælden var paa 285 Mill. Kr. Indbyggerantallet var 880,000. Selvom man tager i Betragtning det stærkt forøgede Indbyggerantal og Kronens synkende Værdi, er den Stigning, som ovenstaaende Tal udviser, forbløffende. navnlig for os ældre, der har oplevet hele Perioden.

Opfattelsen af, hvad Kommunerne skulde beskæftige sig med, er undergaaet en hel Omvæltning, særlig foraarsaget ved Krigsaarene og de senere Tider.

(Fortsættes).

Landet rundt.

FORSKELLIGE FAGBLADE har efter en Meddelelse i Dagspressen vedrørende Spørgsmaalet om Enkepensionsret ved Separation og Skilsmisse haft Forstaaelsen af, at den nedsatte Kommission, der skulde undersøge, om der eventuelt var Grund til at ændre de nugældende Lovbestemmelser med Hensyn til fraskilte Hustruers Adgang til Pension, havde afgivet sin Betænkning. — Dette beror imidlertid paa en Misforstaaelse. — Udvalget er anmodet om i fornødent Omfang at forhandle med Repræsentanter for Statstjenestemændenes Centralorganisationer og Danmarks Lærerforening, som bør have Lejlighed til at fremsætte Synspunkter og faa disse optaget i Udvalgets Betænkning. En saadan Forhandling har endnu ikke fundet Sted, hvorimod de paagældende Organisationer har faaet tilsendt Udkast til en ændret Lovgivning, hvorom Udvalget er enigt. — Meddelelsen om den foreliggende Kommissionsbetænkning er altsaa forhastet. De nævnte Organisationer skal nu behandle Spørgsmaalet, og først herefter kan det nedsatte Udvalg afgive sin Betænkning.



Medhjælper-Ungdommen

Redigeret af **Henry Gran**, København.

Fremad

til nye Bedrifter!

Vort Forbund gør utrætteligt Fremskridt. Det har allerede overskredet et Medlemsantal paa 33,000, og ogsaa Ungdomsarbejdet er i stadig Vækst. I 32 Byer har vi særlig Ungdomsafdelinger, og Tilgangen af Unge er Maaned for Maaned glædelig stor.

Men disse Resultater maa dog ikke faa os til at hvile paa vore Laurbær. Tværtimod, nu gælder Parolen: Fremad! først rigtigt.

Ungdomsgruppelederne er for Øjeblikket travlt beskæftiget med at tilrettelægge Efteraars- og Vinterprogrammet og træffe Forberedelser for at kunne byde vore unge Medlemmer alt, hvad der er nødvendigt med Henblik paa Oplysning, Uddannelse o. s. v De glemmer sikkert heller ikke at drage Omsorg for ved Siden af alvorlige Foredrag, Undervisningsaftener, Studiekredse o. s. v. at skaffe Plads til lidt Gemytlighed.

Vore unge Medlemmer bør være klar over, at Ungdomsgruppelederne paatager sig alt dette Arbejde uden Vederlag, og at deres eneste Løn bestaar i, at deres Bestræbelser finder Anerkendelse hos Medlemmerne.

Den bedste Anerkendelse er givet talrigt besøgte Arrangementer. Nu ved Begyndelsen af Efteraarsarbejdet skulde alle vore unge Kammerater prise sig lykkelige over at kunne deltage i alt, hvad Ungdomsgrupperne arrangerer. Dermed tjener de mest sig selv.

Men bortset derfra skal Begyndelsen af Efteraarsarbejdet indledes ved en særlig omfattende Agitation. Det burde være alles Stolthed at tilføre Forbundet nye Medlemmer og dermed bidrage til Højnelse af vor Stand.

Hvad om enhver satte sig det Maal i September Maaned at skaffe Forbundet mindst een Lærling eller ung Medhjælper som Medlem.

Dette Maal kan enhver naa, naar han blot anstrenger sig. Tænk engang over, hvad det betyder, om Antallet af vore Medlemmer i Ungdomsgrupperne fordobles i Løbet af en Maaned.

Jo flere Medlemmer, des mere Agitation. Jo mere Agitation, des hurtigere opnaar vi vort Maal, at drage alle Kolleger til os.

Burde dette Maal ikke kunne lokke alle til at arbejde med? At stille dette Spørgsmaal vil sige at besvare det med et Ja!

Og vis saa hvad I kan!

Fra Ungdomsgrupperne

Aalborg. Søndag den 3. September skal vi paa den aarlige Cykletur til Øland. Videre Omtale er unødvendig, da denne Tur er kendt som en af de bedste Aaret rundt. Vi starter fra Kontoret Kl. 9½ og slutter Dagen med fælles Kaffebord i Birkelse. — **Tirsdag den 12. September** afholdes halvaarlig Generalforsamling paa Kontoret Kl. 20¼. Der er vigtige Ting paa Dagsordenen, bl. a. Valg af ny Ungdomsgruppeleder. — — Husk! Vi deltager i Afdelingens 40-Aars Stiftelsesfest. Læs nærmere om Festen inde i Bladet.

Aarhus. Lørdag og Søndag den 2.—3. Septbr.: Aarets sidste Week-end til »Vosnæs Pynt«. Der startes som sædvanlig i 3 Hold, Kl. 15,30, 19,30 og 21,30. Der afholdes Afslutningsfest hos Oluf Nielsen. Indtegning Tlf. 3866, Hans Jensen, senest Torsdag den 31. Aug. Pris alt iberegnet Kr. 1,25. — **Torsdag den 7. Septbr.** Kl. 20,15: Vi begynder Vintersæsonen med et stort Arrangement i Amaliegades Forsamlingsbygning: Afdelingens 40-Aars Stiftelsesfest. Læs nærmere Broget Aften: Med Forelægning af Vinterens Program, Sang, Taler og til sidst en lille »Svingom«. Der er gratis Adgang for alle vore Medlemmer. — **Lørdag—Søndag den 16.—17. Septbr.** Week-end Tur til Rande Vandrehjem. Start fra Østbanetorvet Kl. 19,30 og 21,30. Middagsmaden kan medbringes (Tørkost), eller købes paa Vandrehjemmet. — **Søndag den 24. Septbr.:** Med D.S.B. og saa til Fods. Mødested: Aarhus Hovedbanegaard Kl. 8,30. Vi tager med Toget til Hørning og gaar derefter gennem den pragtfulde Egn ved Stilling Sø over Alsing, Adslev, tilbage til Hørning. Pris Kr. 1,05. Mad og Termo medbringes til hele Dagen. Hjemme Kl. ca. 17. Sidste Indtegning Fredag d. 22. — **Torsdag d. 28. Septbr.** Kl. 20,15 i Amaliegades Forsamlingsbygning. Diskussionsaften. Emne: Jazz'n contra Klassisk«. Indledning med Musikdemonstration ved Viggo Pedersen.

Bornholm. Onsdag den 6. Septbr.: Cykletur til »Vandmøllen«. Kaffe a 50 Øre. — **Lørdag—Søndag den 9.—10.:** Week-end Tur til Boderne. Start fra »Saga« Kl. 19 og 21,30. (Leder: Karen Larsen). Pris Kr. 1,25. — **Onsdag den 20.:** Travetur til »Fredensborg«. Fælles Kaffebord. (Kr. 1,00). Start fra Zarthmannsvej Kl. 20,15. — **Søndag den 24. Septbr.:** Heldagscykletur. Rø - Allinge - Sandvig - Hammeren. Start fra Ndr. Jernstøberi Kl. 9. Hjemme Kl. ca. 18. Mad medbringes til hele Dagen. Kaffe 25 Øre.

København. Program for September: **Søndag den 3.:** Saa er det Slut! Sidste Heldagstur til »Søndagshytten«, Karlslunde Strand. Start fra Toftegaards Plads Kl. 9. Mad til hele Dagen. Husk Badetøj! — **Tirsdag d. 5.:** Besøg paa Burmeister & Wains Maskin- og Skibsbyggeri. Mødested: Overgaden neden Vandet Nr. 9, Kl. 20,00 (Det henstilles at udvise Forsigtighed under Besøget.) — **Tirsdag d. 12.:** Sommerens Foto-Høst fremvises paa det hvide Lærred. Kammerater, der har Foto fra Sommeren medbringer disse. Aage Nielsen viser Billeder fra Bornholmer-Turen i Lokalerne,. Nr. Søgade 27 A, Kl. 20,30. —**Søndag d. 17.:** Cykletur til Skov og Sø! (Sjælsø og Omegn) Start fra Slangerupbanen Kl. 9,30. Frokost og Drikkevarer medbringes. — **Tirsdag den 19.:** »Vil Du med til Bali — eller til Malaya —?« Interessante Rejseforedrag af Hr. Bendt Rom med Forevisning af Film. Kl. 20,30 i Lokalerne, Nr. Søgade 27 A. — **Lørdag—Søndag den 23. og 24.:** Week-end til Vandrehjemmet »Sandviggaard«, Hillerød. Start fra Vibenshus Runddel (Galle og Jessen) Kl. 19 og 21,15. Indtegning til Turudvalget senest Tirsdag den 19. ds. Husk Lagenpose og Krus! Pris 75 Øre. — **Tirsdag den 26.:** Kammeratlig Sammenkomst i Lokalerne Nr. Søgade 27 A, Kl. 20,30. Eigil Holm fortæller: »Hvad er en Studiekreds?« Samme Aften Indtegning til Vinterens Studiekreds i Samfundskundskab. — **Søndag den 1. Oktober:** Cykletur til Søndersø og Ganløse Hegn. Start fra Slangerupbanen Kl. 9,30. Frokost og Drikkevarer medbringes. Bestyrelsen.

Køge. Lørdag den 9. Septbr.: Vi deltager i Roskilde Afdl.s Fest paa »Fjordvilla«, Roskilde. Mødested: Køge Station Kl. 21,45. Billetpris Kr. 1,80. — **Torsdag den 14.:** Besøg paa Gasværket. Mødested: Teaterbygningen Kl. 20,15. — I sidste Halvdel af September arrangeres en Diskussion paa Hotel »Hafnia« over Emnet »Hvilken praktisk Betydning har Handelsskolen« Indleder: Handelsskoleforstander Læssøe Engberg. Nærmere i Opslagstavlen i Jernbanegade.

Middelfart. Søndag den 3. September: Morgentur til Hindsgauls Bro, hvor Kaffen indtages. Start fra Torvet Kl. 9,30. Pris 75 Øre. — **Torsdag den 14 September:** Aftentur til Fredericia. Start fra Torvet Kl. 20,30. Pris: Kr. 1,50. — **Søndag den 17. Septbr.:** Cykletur til Indslev Kro, hvor der drikkes Eftermiddagskaffe. Start fra Torvet Kl. 13,30. — — Husk Cyklevimplerne paa Turene. Indtegning maa ske senest Dagen før hver Tur.

Nakskov. Program for September: **Lørdag d. 2.:** Week-end til Maglehøj. — **Onsdag d. 6.:** Tur til Maglehøj. — **Lørdag den 9.:** Week-end til Maglehøj. — **Onsdag d. 13.:** Tur til Maglehøj. — **Lørdag d. 16.:** Week-end til Maglehøj. (Afslutningsfest). — **Onsdag den 20.:** Tur til Søllested. — **Søndag d. 24.:** Nøddetur til Torrig-Kragenæs — **Onsdag den 27.:** Tur til Frederiksdal. — — Turene til Lejrpladsen startes fra Nybro Kl. 19,15 og 22,00. De øvrige Ture startes fra Dampmøllen Kl. 19,15. Nøddeturen startes ca. Kl. 9,00 fra Banegaarden; nærmere i Opslagskassen.

Odense. Mandag den 4. Septbr.: Besøg paa Kamgarnsspinderiet, Filosofgangen. Mødested: Klingenberg. — **Tirsdag den 12.:** Foto-Aften. Har du et eller flere gode Billeder fra Sommeren, saa indlever disse i lukket Konvolut paa Kontoret inden Fredag den 8. og du deltager i U.G.s Foto-Konkurrence. — 3 Præmier. — Billederne forevises i Lysbilledapparat. — **Søndag den 17. Septbr.** Kl. 20,00: Underholdningsaften og Bal. Mange Overraskelser. Pris 1 Kr. — **Tirsdag den 26.:** Stor Agitationsfest. — Gratis Adgang.

Randers. Program for Septbr.: **Søndag d. 3.:** Week-end Tur til Mariager. — **Tirsdag d. 5.:** Aftencykletur til Volk Mølle. — **Søndag d. 10.:** Week-end til Mariager. — **Tirsdag den 12.:** Aftencykletur til Purhus. (Dans). — **Søndag den 17.** Kl. 9,30: Heldagscykletur til Bjerringbro. Frokost paa Madsens Hotel. Pris Kr. 1,50. — **Tirsdag den 19.:** Cykletur til Støvringgaard. Krus medbringes. — **Søndag den 24.** Heldagscykletur Jeberg - Langaa. Madpakker og Krus medbringes. Start Kl. 9,30. — Turene startes fra Snaregade. Week-end Turene Kl. 17 og 21,30, og Tirsdagsturene Kl. 20,00.

Roskilde. Søndag den 3. Septbr.: Badetur til »Søndagshytten«, Karlslunde Strand. Start Kl. 9,00 fra Stændertorvet. Mad medbringes til hele Dagen. — **Lørdag den 9. September** Kl. 21,30 paa Fjordvilla afholder U. G. Efteraarsfest med Dans og forskellig Underholdning. Københavns og Køge Ungdomsgrupper indbydes til at deltage i Festen. — **Søndag den 17. September:** Cykletur til Tølløse, hvor vi beser Tølløse Slot. Madpakke medbringes; vi starter fra Stændertorvet Kl. 9 og Hjemkomst Kl. 18,00. — **Lørdag den 23. Septbr.:** Week-end Tur til Faarevejle — Vig. Start Kl. 21,30 fra Stændertorv. Kammerater, som ønsker at deltage, maa give Besked til Gruppens Formand senest Mandag den 18.

Fra Udlandet

Ungdomsarbejdet i Udlandet.

Det engelske Arbejder-Partis Ungdomsforbund meddeler, at man siden Marts 1938 har oprettet 200 nye Foreninger, og at Medlemsantallet er vokset fra 4500 til ca. 10,000.

— — —

Det franske Ungdomsforbund har besluttet at afholde en »Skolingsuge« i Tours. Spørgsmaalene, der er sat paa Dagsordenen er: Hvorledes kan den arbejdende Ungdom vindes. — Fagbevægelsen — Pressens Problem. — Den kristelige Ungdoms Organisationer — Det kapitalistiske Samfunds moderne Former.

— — —

Socialdemokratisk Ungdom fra Svejts og Frankrig har haft Stævne i Mulhausen i Elsass. Man besøgte Thann, der ligger ved Foden af Hartmannsweilerkopf, og i Taler erindrede man om dette Sted, der var et af Verdeskrigens Kampcentre. 9 Maaneder varede den morderiske Kamp om denne Position. 52 Gange skiftede Hartmannsweilerkopf Besidder, og 60,000 Soldater faldt.

Ungdommens RUNDSKUE

Nyt Agitationsprospekt.

Forbundet har udsendt et nyt Agitationsprospekt beregnet paa Agitationen blandt de Unge. Heri findes alle Oplysninger om Forbundet og bl. a. vort Gruppearbejde. Prospektet kan af Agitatorer rekvireres gennem Afdelingerne og Ungdomsgrupperne.

Udg. af Forbundet. — Ansvarsh. Red. **Gustav Pedersen**, Vestre Boulevard 43, Kbhvn. V. — Trykt hos **Anton M. Jensen**, Admiralgade 24, Kbhvn. K.

Dansk
Handels-og Kontormedhjælper Tidende

Nr. 10 — 1. OKTOBER 1939 — 39. Aargang

Handels- og Kontormedhjælperne under Krig og Krise.

ER det mærkeligt, at vi endnu, omtrent en Maaned efter Krigens Udbrud, har svært ved at leve os ind i den Tanke, at *Krigen er Virkelighed*, og at Meddelelserne i de Telegrammer, vi faar ude fra de store Lande, betyder, at de kommende Maaneder og Aar bliver en fortsat Kæde af Ødelæggelser. Menneskeliv og Samfundsværdier lægges øde med den Grundighed og Massevirkning, som den moderne Teknik muliggør — ogsaa paa dette Felt, hvor den antagelig endnu engang skal fejre sine største Triumfer.

Vi ved, at det er en Kendsgerning, men det er, ligesom vi fattes Evnen til at trænge helt ind til den forfærdelige Sandheds inderste Kerne. Det er ufatteligt, at Millioner og atter Millioner af Landenes bedste Ungdom skal have det Liv, der for dem indeholdt Løftet om en Rigdom af Lykke og Livsglæde, pustet ud af den Krigsmaskine, der er blevet Europas Behersker.

— — —

Denne manglende Evne til at indsuge det gigantiske Drama i al dets Gru forstærkes derved, at vi kun kan være magtesløse Tilskuere, der koncentrerer alle Ønsker og alle Bestræbelser om dette ene at være neutrale.

Vi ved, at dette Ønske er saa stærkt og levende i vort Folk, at det ikke har nogen Forbindelse med Taktik eller udenrigspolitisk Position. Vi tør sige det uden Skelen og Vaklen, at vort Land og Folk er forenet saa stærkt, som det er muligt, i Haabet om Fred til alle Sider, men vi tør vel næppe regne med, at vor Neutralitet bliver vurderet til mere end et lille Lands eneste Mulighed.

— — —

Lige saa uomtvistelig vort Lands Neutralitet er, lige saa sikker maa vi imidlertid gøre os klart, at vi faar vor Part af Krigens Byrde, endda uden at kunne regne med en efterfølgende Højkonjunkturbølge, som vi kendte den fra 1918 til 1920, og det vilde ikke blot være i Modstrid med alle Erfaringer, vi hidtil har haft, men paa tværs af alle økonomiske Love, om man ikke ogsaa denne Gang vilde prøve at lægge Hovedparten af Byrderne der, hvor man har mindst Modstandskraft, d. v. s. paa dem, der er organisatorisk svagest stillet.

Vi har heldigvis Lov til at anse Handels- og Kontormedhjælpernes organisatoriske Styrke for at være mange Gange saa stor, som den var i 1914—18, men vi kan ikke slaa os til Ro med, at dette er tilstrækkeligt til at værne Fagets Interesser fuldt ud, naar Krigstidsmentaliteten faar Tag i Sindene, som Tilfældet uvægerligt vil blive det, naar Vareknaphed, eventuelt i Forbindelse med for mange likvide Midler, stimulerer Trangen til Udbytte og Fortjeneste, uanset hvem det gaar ud over, og hvad der ødelægges.

Det første Træk, vi møder, vil uden Tvivl som i 1914 være en Række Afskedigelser og ikke mindst i Virksomheder, hvor man har søgt at holde Medhjælperne uden for Organisationen ved at fortælle om det faste og sikre Forhold mellem Funktionærerne og den Virksomhed, hvori de arbejder.

Der er maaske Grund til angaaende dette Problem at understrege, at man ikke skal regne med en Lov som den, vi fik i Oktober 1917, hvorved ogsaa uorganiserede fik Ret til Understøttelse, blot efter 6 Dages Medlemsskab i en Arbejdsløshedskasse.

Handels- og Kontormedhjælperne har denne Gang faaet saa mange Advarsler og været ude for saa mange Kriser, at de selv maa være ansvarlige paa dette Felt.

En anden Lære, vi maa drage af vore Erfaringer

fra 1914—18, er den, at Handels- og Kontormedhjælperne ikke har Raad til at vente med at faa deres Forhold reguleret, til vi naar en Priskurves Top.

Det var jo det, der skete under Verdenskrigen. Handels- og Kontormedhjælperne gik og ventede paa, at Principalerne, som i de Aar tjente fantastiske Beløb, selv skulde regulere Lønningerne, saa de kom i et rimeligt Forhold til det nye Prisniveau, men de ventede forgæves, og da de endelig i stort Tal tog sig sammen og gennem Organisationen fik deres Lønninger ført a jour, var Prisopgangen kulmineret og Derouten begyndt med en saadan Styrke, at mange af de daarligt konsoliderede Overenskomstordninger blev revet med i Faldet.

Vi lærer heraf, at vi vel skal vise Resignation, hvor det drejer sig om Samfundets Interesser, men det skal ikke være saadan, at vi lader os trænge helt ud under en opgaaende Bevægelse og derefter alligevel rives med under det efterfølgende Fald.

Lige saa klart det er, at vort lille Land kun har og kun kan have een Politik, nemlig den at være neutral, lige saa selvfølgeligt er det for Handels- og Kontormedhjælperne at vise Borgersind, alene af den Grund, at vort Fags Udøvere aldrig har drømt om at kræve en favoriseret Stilling i Samfundet, men det kan i hvert Fald ikke denne Gang betyde, at vi helt skal skubbes til Side og blot have Lov at være med, naar Byrderne skal bæres. Vi er nok til som en Konsekvens af vor Vilje til at vise Borgersind ogsaa at kræve vor Borgerret.

Gustav Pedersen.

Charles Poppe afgaar.

Det hører til Sjældenhederne inden for vor Organisation, at en Medarbejder trækker sig tilbage paa Grund af Alder.

Dette er imidlertid nu sket i København, idet vor mangeaarige Kasserer, Charles Poppe, fra 1. September 1939 har trukket sig tilbage til Privatlivets Fred.



Charles Poppe.

Charles Poppe blev valgt til Kasserer den 29. November 1922 og fungerede i denne Stilling indtil den 1. Januar 1937, hvor han efter eget Ønske fratraadte som Kasserer og kun arbejdede den halve Dag.

Paa det Tidspunkt, da Poppe traadte til som Kasserer, var det en absolut Nødvendighed for vor Afdeling at faa en Mand, som alle nærede Tillid til, og vi kunde derfor ikke faa en bedre Mand end Poppe, som alene ved sit Udseende gav Udtryk af fuldkommen Hæderlighed. — Det har da ogsaa vist sig, at han var den rette Mand paa denne Plads, og han har i de Aar, hvor han har virket i København, forstaaet at gøre sig afholdt af alle, som kom i Forbindelse med ham. Han hørte ganske vist ikke til dem, der gjorde sig bemærket udadtil. Hans Virksomhed faldt, om jeg saa maa sige, paa de indre Linier, men den Plads, som var ham betroet, passede han med usvigelig Troskab og Akkuratesse.

Naar han nu forlader Afdelingen, skal der derfor lyde en Tak til ham for det udmærkede Arbejde, han har udført i de ca. 16 Aar, han har været knyttet til de københavnske Afdelingers Administration.

Vi vil ønske for ham, at han i endnu mange Aar maa faa Lejlighed til at dyrke sin store Interesse for Havekultur, og at hans Helbred ogsaa vil tillade ham, naar Lejlighed gives, at mødes med gamle Kammerater.

Carl Jensen.

Varehuset »Alpas«, Aarhus, Varehuset »Vefa«, København,

er blokeret for Tilgang af Arbejdskraft! —

Det er forbudt Medlemmerne at tage Plads i disse Firmaer, indtil nærmere Meddelelse fremkommer.

Gustav Pedersen.



H. K. Medlem bliver Minister!

Den nye Trafikminister, Borgmester Axel Sørensen, Horsens, er Medlem af H.K.

Ogsaa Forsvarsminister Alsing Andersen er Medlem af Forbundet.

Leopolds Varehuse.

Strejken hos A/S »Vefa«, København, og »Alpas« A/S, Aarhus, fortsætter, A/S »Borgporten«, Aalborg, udsat til 1. Januar 1940.

Der har, siden sidste Nummer af Medlemsbladet udkom, paany været prøvet Forhandling med Herr Leopold, men det viste sig ret hurtigt, at Herr Leopold overhovedet ikke vil forhandle reelt.

Hver Gang, vi efter Forhandling meddelte, hvad der var vort absolutte Minimum for at kunne slutte Overenskomst med disse Forretninger, fik vi et Modforslag, der var saa spækket med Ændringer, at vi i Virkeligheden fjernede os mere fra Muligheden for at naa et Resultat, end vi nærmede os dette. Naar vi regnede med, at vi nu skulde være færdig med Anciennitetsprincipperne, kom Herr Leopold og forlangte lavere Lønninger, og naar dertil lægges en Del andre fuldkommen urimelige Krav fra Herr Leopolds Side, vil man forstaa, at Forhandlingerne til sidst sprængtes og ikke bliver genoptaget.

Det eneste, vi har Grund til at bebrejde os selv i denne Sag, er i Virkeligheden, at vi har været alt for taalmodige. Det hænger sammen med, at Organisationen i al Almindelighed prøver alle Muligheder, inden man gaar ud i en Konflikt, ud fra den Opfattelse, at hvis der er en Chance for at føre en Virksomhed igennem, skal vi ikke være dem, der lægger Hindringer i Vejen, hvis blot vore Medlemmer kan faa rimelige Arbejdsvilkaar.

Det er imidlertid nu slaaet fast, saa der overhovedet ikke kan være Tvivl, at Herr Loepold ønsker at drive sine Forretninger paa den Maade, at kun nogle enkelte i ledende Stillinger skal leve af deres Arbejde, medens Resten skal have Tilskud fra deres Hjem.

Prøv nu engang at føre denne Tanke ud i dens yderste Konsekvens og tag samtidig i Betragtning den Statistik, at to Trediedele af Handels- og Kontormedhjælperne er over 25 Aar. Konsekvensen vil uvægerligt blive, at Titusinder af helt voksne Mennesker skal hutle sig igennem uden saa meget som Haab om at kunne klare deres egen Tilværelse.

Vi ved vel, at der ogsaa er andre Arbejdsgivere, og fortsat vil være andre Arbejdsgivere, der ønsker at køre deres Forretninger igennem med billig Arbejdskraft, men vi har ikke nogensinde truffet et Tilfælde, hvor en Kapitalist saa kynisk og konsekvent søger at skaffe sig Virksomheder, der med gennemført Udnyttelse af Arbejdskraften prøver at ødelægge store Dele af Erhvervslivet, der tidligere gav Beskæftigelse til Tusinder af Mennesker, som levede af deres Løn.

Derfor bliver Kampen mod Herr Leopolds Forretninger meget mere end en tilfældig Konflikt.

Det bliver Kampen mod et System, og uden at vi foregøgler os at kunne klare dette i et Snuptag, vil vi med al Tydelighed slaa fast, at denne Kamp ikke kan slutte og ikke vil slutte, før Herr Leopold og eventuelle ligestillede har lært, at der er Grænser for, hvor meget de kan faa Lov at ødelægge.

Gustav Pedersen.

Efteraars-Agitationen.

Den af Hovedbestyrelsen vedtagne Agitationsplan for Efteraarskampagnen er nu meddelt Afdelingerne, og det nødvendige Agitationsmateriale er udarbejdet og udsendt.

Afdelingerne er opfordret til at indlede Vintersæsonen med et offentligt Møde, og vi henstiller indtrængende til Medlemmerne, at de medvirker til at gøre Agitationen saa omfattende og effektiv som mulig, samt at de bidrager til, at Møderne kan faa god Tilslutning og den rette Stemning.

Hovedbestyrelsens Maal er at naa frem til 40,000 Medlemmer ved Forbundets 40-Aars Jubilæum næste Aar, og det er derfor nødvendigt at tage meget energisk fat i Agitationsarbejdet straks fra Sæsonens Begyndelse.

Hvert Medlem har en Pligt til at være Agitator for sin Organisation paa sin Arbejdsplads, i sin Omgangskreds og overalt, hvor Kolleger kommer sammen. Vi gavner os selv og vort Fag ved altid at holde Agitationen i Gang og aldrig undlade at være Talsmand for vort Forbund, naar vi er sammen med andre Medhjælpere.

Meddelelse om arrangerede Møder er nu begyndt at indgaa til Hovedkontoret, og vi kan allerede nu oplyse, at der er planlagt følgende Møder:

Afdeling	Dato	Tid	Lokale
Sorø	Tirsdag 3/10	20[30]	Hotel »Frederik VII«
Nakskov	Torsdag 5/10	20	Hotel »Harmonien«
Aarhus	Tirsdag 10/10	20	Arb. Forsamlbygn. (Festsalen)
Horsens	Onsdag 11/10	20[15]	Forsamlingsb. (Lokale Nr. 1)
Silkeborg	Mandag 16/10	20[15]	Holmgaards Hotel
Sønderborg...	Mandag 16/10	20	»Sønderborghus«
Køge	Tirsdag 17/10	20[15]	Hotel »Hafnia«
Odense	Tirsdag 17/10	20	Klingenberg 15
Thisted	Tirsdag 17/10	20[15]	Hotel »Royal« (Salen)
Hjørring	Torsdag 19/10	20[15]	Hotel du Nord
Bogense	Tirsdag 24/10	20	Landmandshotellet
Korsør	Tirsdag 24/10	20[15]	Hotel »Korsør« (røde Sal)
Middelfart....	Tirsdag 24/10	20	Hotel »Vestfyn«
Slagelse	Onsdag 8/11	20[15]	Forsamlingsb., Eriksg.
Fakse	Søndag 12/11	20[15]	Fakse Biograf

Desuden er planlagt Møder i Frederikshavn, Fredericia og Nibe, men den endelige Dato er endnu ikke fastsat.

— — —

Vi minder endnu en Gang om, at det beror paa Medlemmerne selv, hvor effektiv Agitationen skal blive, og hvor stor Tilslutning Møderne skal faa. Vær med til at styrke din Organisation — mød selv op til Møderne og tag dine uorganiserede Kolleger med.

Elevstipendier.

Handelsministeriet har af det paa Finansloven for 1939—40 bevilgede Beløb til unge uformuende Elevers Ophold og Uddannelse paa Skoler for Handelsmedhjælpere bevilget 35 Ansøgere, ialt 19,976 Kr. i Portioner paa indtil 673 Kr.

Ved Radioen.

Vi sidder ofte og lytter
til langt paa den stille Nat,
udenfor Efteraarshimlen
med store Stjerner besat.
Det er ikke Fred, vi hører,
men det er, som sanser vi Skrig
derude fra vide Verden,
der vaander sig vildt i Krig.

Vi vilde saa gerne glemme,
at nu stævner Hære frem,
og vilde saa gerne gemme
os ind i vort eget Hjem,
men Tankerne er derude,
og vi lytter mod Vest og Øst,
mens Natten gaar gennem Gaden,
og Stuen er tavs og tyst.

Vi vilde saa gerne glemme
og hygge os selv i Fred,
mens Bomber flammer derude
og brager mod Byer ned,
men kan ikke sidde stille
mens en Verden gaar vanvidsblind,
det er, som den store Smerte
har saaret vort eget Sind.

Oskar Hansen.

Tidlig Lørdagslukning.

»Stor Majoritet blandt de Handlende«, siger en Principal.

Vi har her i Bladet gentagne Gange udtrykt vor Forundring over, at Købmandsorganisationernes Ledere saa krampagtigt holder fast ved den nugældende Lukkelovs Principper, naar de faktiske Forhold viser, at det for det første ikke er nødvendigt, at Butikkernes Indehavere og Medhjælpere skal være bundet med en Arbejdstid paa 65—75 Timer ugentligt, og for det andet, at de Handlende selv er stærkt derimod.

At dette sidste ikke er en løs Paastand fra vor Side, paaviste vi bl. a. i sidste Nummer af Medlemsbladet ved at citere en ledende Artikel fra »Aalborg Stifttidende«. For yderligere at bevise vor Paastand, bringer vi her et Par Udtalelser fra enkelte Principaler.

I »Berlingske Tidende« fra den 17. September findes saaledes et Indlæg fra Kolonialhdl. A. Duval Rasmussen:

> »Hr. Redaktør. — Nu har der i flere Aar været talt om tidlig Lukning om Lørdagen, men noget endeligt Resultat er man endnu ikke kommet til, tiltrods for stor Majoritet mellem de Handlende — men nu synes jeg, der er kommet et Tidspunkt, hvor der ikke skal tales saa meget, men handles, og helst hurtigt — skær igennem alt og udsted en midlertidig Lukkelov, der paabyder Lukning paa alle Ugens Dage Kl. 18. Hvad der herved spares af Lys og Varme, ja, det maa blive enorme Mængder, og navnlig ud fra den Betragtning, at de fleste Erhvervsdrivende har eget Hjem, hvor Hustruen og eventuelle Børn alligevel har Lys i Lejligheden, saaledes at Hjemmet ikke herved faar større Lys- eller Varmeforbrug, og alle Medhjælperne paa samme Maade.«

I flere Byer har Handelsforeningerne drøftet Spørgsmaalet om tidligere Lukning af Butikkerne for at spare paa Elektriciteten, og interessant er det at se, at det, naar det gælder om for Principalerne at spare, faar Spørgsmaalet tidligere Lukning straks Interesse, og saa tales der slet ikke om Nedgang i Omsætningen o. s. v., o., o. s. v. Hvor det derimod drejer sig om Hensynet til deres Medarbejdere, vil Lederne ikke fravige de nugældende Lukkeregler en halv Time.

Aarhus Handelsforening af 1887 vedtog saaledes fornylig enstemmigt paa et Medlemsmøde et Forslag om at lukke Butikkerne Kl. 17 de fem første Dage i Ugen for at spare paa Lyset. I den Anledning er der fra enkelte menige Medlemmer af denne Principal-Sammenslutning faldet nogle Udtalelser, værd at bemærke.

Saaledes siger Isenkræmmer Marstrand Nielsen, Aarhus, bl. a.: »Hvis man kan blive enige om den tidligere Lukning over hele Landet, vil det være pragtfuldt. Hvorfor i Alverden skal netop Forretningsfolk være hængt op paa den lange Arbejdstid.« — (Af Pladshensyn udelader vi et Afsnit af Herr Nielsens Udtalelser om Specialbrancher). — Udtalelsen slutter imidlertid saaledes: — »og hvorfor kan vi ikke indføre Week-end ligesom i England? Det kunde gennemføres saa let som noget, blot alle kunde blive enige derom, og kom ikke og fortæl mig, at det vil skade Handelen.«

»Demokraten«, Aarhus, bringer en Udtalelse fra en anden af Byens store Isenkræmmere, der imidlertid ikke ønsker sit Navn offentliggjort i denne Forbindelse. Den paagældende siger: »Selv om vi hele Tiden har nok at bestille her i Forretningen, saa gaar jeg hellere end gerne ind for Forslaget. Jeg synes dog hellere, man skulde indføre 18-Lukning alle Ugens Dage.

Ikke blot paa Grund af Situationen, men principielt er jeg Modstander af den sene Lukning Fredag og Lørdag .....«.

Som man ser alene af disse Udtalelser, er det ikke blandt Medlemmerne i Handelsforeningerne der er Modstand mod at lukke tidligere. Det er Lederne, der har den forældede Tankegang, at alt kun kan gaa paa den gammeldags Manér. Forhaabentlig bliver efterhaanden Presset saa stærkt ogsaa fra de Handlendes Side, at Organisationslederne tvinges til at give efter.

Dansk Handels og Kontormedhjælperforbund

fortsætter ogsaa med at rejse en Stemning for en Modernisering af Loven, og paa Kredsmødet i Odense den 10. September vedtoges nedenstaaende Resolution:

> »Dansk Handels- og Kontormedhjælperforbunds Kredsmøde for Afdelingernes Tillidsmænd har blandt andre Spørgsmaal ogsaa behandlet Problemet om Butiksmedhjælpernes lange Arbejdstid og i denne Forbindelse de Krav, vort Forbund har stillet til en Revision af den nugældende Lukkelov.
>
> Kredsmødets Deltagere opfordrer Forbundets Hovedledelse til energisk at arbejde videre for Kravenes Gennemførelse, saaledes at den Meningsløshed, at Medhjælperne i Dag staar med en Arbejdstid paa 65—75 Timer ugentlig, ændres, bl. a. ved Indførelse af Weekend-Lukning Kl. 14.
>
> Ved en tidlig Lørdagslukning opfyldes samtidig et stærkt udbredt Ønske i Kredse langt udover Medhjælpernes Rækker.
>
> Kredsmødet henstiller til den af Handelsministeriet nedsatte Lukkelovskommission, at man foranlediger hurtig Fremme af Sagen.«
>
> Peter Olesen — Niels Jørgensen.
> Mødets Dirigenter.

Resolutionen er tilsendt Regering og Rigsdag samt Lukkelovskommissionen.

Tillidsmand i 10 Aar.

P. Jensen, Løgstør.

Den 3. Oktober er det 10 Aar siden vor Kollega P. Jensen, Løgstør, valgtes som Kasserer for Afdelingen, et Hverv som han siden uafbrudt med aldrig svigtende Interesse har beklædt paa en god og dygtig Maade.



P. Jensen.

P. Jensen har desuden i Tiden fra November 1929 til Oktober 1931 tillige beklædt Formandspladsen, og siden 1938 har han atter forenet disse to Tillidshverv.

Vi takker for 10 Aars trofast Arbejde og lykønsker med Jubilæet, idet vi udtaler Haabet om endnu mange Aars godt Samarbejde. Gustav Pedersen.

C. A. Nielsen, Stubbekøbing.

Samtidig kan vi nævne, at vor Tillidsmand i Stubbekøbing C. A. Nielsen. ligeledes i Oktober — den rigtige Dato kender vi ikke — kan fejre 10-Aars Jubilæum.



C. A. Nielsen.

Efter at have været Kasserer i et Par Maaneder overtog C. A. Nielsen ogsaa Formandspladsen, og han har siden solidt og støt varetaget disse Hverv.

Der er Grund til at takke C. A. Nielsen for Udholdenheden gennem disse 10 Aar, idet det ofte kan være svært i en lille Afdeling at være Tillidsmand for en Fagorganisation. Vi lykønsker og takker for Samarbejdet.

Gustav Pedersen.

I. P. Hansen, Slagelse.

I en Tid, hvor mørke Krigsskyer formørker Situationen, og hvor Tankerne fjernes i mere eller mindre Grad fra det daglige Arbejde, der præges af en vis Usikkerhed for Fremtiden, kan det virke beroligende og dulmende at tænke lidt tilbage paa Tiden, der svandt, og paa de Tillidsmænd, der gennem deres daglige Arbejde netop giver Udtryk for Sikkerhed og rolig Færden.



I. P. Hansen.

Et saadant Eksempel har vi i Slagelse i I. P. Hansen, der den 15. Oktober har virket som Kasserer for Slagelse Afdeling i 10 Aar. I denne lange Tid, I. P. har »siddet paa Kassen« har vi haft en betryggende Sikkerhed for, at »Kassen var i Orden«, og at den økonomiske Side i Afdelingens Administration ikke sprængte sine Rammer, saaledes at Bestyrelsens øvrige Medlemmer ikke behøvede at beskæftige sig med denne Side af Afdelingens Ledelse, men helt har kunnet hellige sig andre Opgaver.

Først som Suppleant og siden som valgt Bestyrelsesmedlem gik I.P., ca. 1½ Aar før Valget som Kasserer fandt Sted, ind i Arbejdet for Afdelingens betydelige Fremdrift, der netop paa det Tidspunkt tog sin Begyndelse. Da Afdelingen nu tæller ca. 430 Medlemmer, har det derfor været stedse stigende Krav, der er stillet til vor I. P., der desuagtet ogsaa har haft Tid til Deltagelse i Arbejdet i den herværende F. D. B.s Personaleklub.

I den Kæde af Lykønskninger, der tilgaar Dig paa Jubilæumsdagen, føjer vi i Afdelingens Bestyrelse vor med Tak for Din gennem Tiden udviste Trofasthed og uselvisk Tillidsmandsvirksomhed.

P. B. V.
Rich. Jensen.

— — —

Forbundet føjer hertil sin Lykønskning og Tak for godt Samarbejde gennem de forløbne 10 Aar.

Gustav Pedersen.

H.K.s Ungdomsgruppe i Odense.

1929 ★ Oktober ★ 1939.

Den 25. Oktober 1929 stiftedes H.K.s Lærlingeklub i Odense, der startede med 41 Medlemmer, og hermed indledes det stadig voksende Lærlinge- og Ungdomsarbejde, der i Dag udgør H.K.s Ungdomsgruppe. Denne beskedne Klub kan dog ikke betegnes som Ungdomsarbejdets Start, den var, saa beskeden den end begyndte, Resultatet af Aars energisk Arbejde. Da Afdelingens nuværende Formand Niels Jørgensen i 1924 overtog en Afdeling paa 364 Medlemmer, fandtes der blandt disse 3 — skriver tre — Lærlinge.

Det stod fra første Færd klart, at det gjaldt om at faa Ungdommen med. Samme Aar nedsattes et Lærlinge-Udvalg. Det viste sig at være et slidsomt og vanskeligt Arbejde, men efter 5 Aars Arbejde var man saa vidt, at man kunne starte Lærlingeklubben. Men det viste sig snart at være en god Foranstaltning at faa de unge med i Arbejdet med deres egne Arbejdsomraader og egne Opgaver.

Aksel Jensen blev Lærlingeklubbens første Formand og ledede dette Arbejde med Lyst og Energi gennem 2 Aar, hvor hans personlige Indsats i Agitationen bragte Lærlingeklubben et godt Skridt fremad.

Aksel Jensen efterfulgtes af Helge Tønnesen, hvorefter Svend Jensen overtog Formandshvervet.

Paa Forbundets Kongres i 1932, vedtoges det at ansætte en Ungdomssekretær for at organisere Ungdomsarbejdet Landet over og støtte Ungdomsarbejdet agitationsmæssigt og økonomisk.

Denne Vedtagelse, der resulterede i Oprettelse af Ungdomsgrupper i en Række Afdelinger, medførte saaledes ogsaa en Ændring i Odense Afdelings Lærlingearbejde, idet Lærlingeklubben i sin hidtidige Form kun omfattede alle Lærlingene, medens Ungdomsgruppen skulde omfatte alle Medlemmer under 20 Aar. I Overensstemmelse med disse Regler afholdtes Generalforsamling den 29. Maj 1933, hvor Lærlingeklubben omdannedes til Ungdomsgruppe og vedtog nye Vedtægter i Overensstemmelse med Forbundets Regler for Ungdomsarbejdet.

Lærlingeklubben havde paa dette Tidspunkt virket i 4½ Aar og forøget sit Medlemstal fra 41 til 152. Hertil kom saa de udlærte Medlemmer under 20 Aar, der efter de nye Love overgik til Gruppen. Ved Omdannelsen traadte Svend Jensen tilbage som Formand, men fortsatte Arbejdet i Ungdomsgruppens Bestyrelse gennem mange Aar, medens Afdelingen udpegede Knud Damgaard til Ungdomsgruppeleder.

Det ved denne Beslutning øgede Medlemstal og den Omstændighed, at de unge for manges Vedkommende bevarede Tilknytningen til Ungdomsarbejdet nogle Aar længere, end det hidtil havde været Tilfældet, bragte yderligere Fart i Arbejdet, der byggedes videre paa de indvundne Erfaringer.

Ogsaa Samarbejdet mellem de nærliggende Ungdomsgrupper toges op, og Odense Ungdomsgruppe har saaledes i Pinsen 1933 og i Pinsen 1934 arrangeret 2 Dages Cykletur til Svendborg, hvor der arrangeredes fælles Sammenkomst for Odense og Svendborg Ungdomsgrupper, og hermed trængte Spørgsmaalet om Lejrmateriale sig paa. Afdelingen har paa dette Omraade altid stillet sig velvillig, og Ungdomsgruppen har i Tidens Løb udvidet sit Lejrmateriale, saaledes at den har staaet godt rustet til Pinselejrene ved Gals Klint og den

Række vellykkede Week-end Lejrture, der Sommer efter Sommer har samlet en Række Unge.

Siden November 1938 har Einer Eriksen været Leder af Ungdomsgruppen og med Energi og Interesse ført Arbejdet videre.

Paa 10-Aars Dagen tæller H.K.s Ungdomsgruppe 475 Medlemmer. 10 Aars Ungdomsarbejde har saaledes mere end 10-doblet Medlemsantallet. Det er derfor forstaaeligt, at Ungdomsgruppen ønsker at fejre Dagen; thi intet er vel bedre end at feste paa en veloverstaaet Anstrengelse, og Resultatet er Bevis for, at de forløbne 10 Aar har været Arbejdsaar.

Efter Festen tager vi fat igen paa nye Opgaver og nye Maal. — H.K.s Ungdomsgruppe i Odense holder 10-Aars Festen med den faste Beslutning, at den vil gøre sit til, at Forbundet naar de 40,000 Medlemmer til Jubilæumskongressen. — Jubilæumsfesten holdes Søndag den 29. Oktober paa Klingenberg. G. C.

Hovedbestyrelsesmøde.

Forbundets Hovedbestyrelse afholdt ordinært, kvartaarligt Møde den 14.—16. August. Mødet aabnedes Mandag den 14. August Kl. 10. Forretningsfører Gustav Pedersen bød Velkommen, og efter at Forhandlingsprotokollen var godkendt, aflagde Forretningsføreren Beretning.

Det fremgik heraf, at der i den forløbne Tid af Regnskabsaaret havde været en Tilgang paa 2,087 nye Medlemmer, og at Medlemsantallet havde passeret 33,500. Hjælpefondens Medlemsantal var ca. 3,200.

Forretningsføreren omtalte forskellige administrative Spørgsmaal, ligesom han kom ind paa en Række Problemer vedrørende Funktionærloven og Ferieloven. Organisationen havde medvirket i 9 Lærlingevoldgiftssager, hvoraf de 6 havde indbragt Kr. 2,175.00 i Erstatning til Lærlingene, medens der i Mindelighed var ordnet 4 Sager, der indbragte Kr. 460,90.

Vedrørende Lønarbejdet oplyste Forretningsføreren, at der siden sidste Hovedbestyrelsesmøde i Juni Maaned var afsluttet 21 nye Overenskomster og fornyet 2 opsagte Overenskomster. Antallet af løbende Overenskomster er derefter 958 imod 316 ved Kongressen i 1936. Forretningsføreren omtalte nærmere enkelte af Lønsagerne og oplyste, at der siden Mødet i Juni Maaned var rejst 158 nye Sager, deraf 147 over for Landbrugsforeninger, ligesom Forbundet har opsagt 7 Overenskomster og Modparten 1. Pr. Dato er 387 Lønsager løbende.

Endvidere omtaltes de varslede og igangsatte Konflikter, og endelig meddeltes, at der var oprettet Klubber for Personalet i følgende Institutioner: De Danske Statsbaners Fællesklub, København, Stadsingeniørens og Vandværkets Kontor, Aarhus, Det kooperative Marketenderi, »Bernstorffshus«, København, og Hørsholm Kommunekontor. Det samlede Antal Klubber er derefter 262.

Derefter aflagde Hovedkasserer Aksel Olsson Beretning om Arbejdsløsheden i April Kvartal.

Pr. 30. Juni var Antallet af ledige Medlemmer 1394, hvilket var 4,49 pCt. af de nydende Medlemmer. I Kvartalets Løb er der af Arbejdsløshedskassen i Understøttelser udbetalt Kr. 178,727.00 for 64526 ledige Dage og af Fortsættelseskassen Kr. 116,315.50 for 43785 ledige Dage. I Rejsehjælp er der i April Kvartal udbetalt Kr. 2,058.90 og i Skoleunderstøttelse Kr. 12,636.80. Endvidere er der af Reservefonden udbetalt Kr. 6,936.15. Af Hjælpefonden er der udbetalt Kr. 8,484.50. Den samlede Udbetaling af de forskellige Understøttelseskonti udgjorde Kr. 317,551.90.

Hovedkassereren forelagde endvidere Regnskabsoversigt, der blev gennemgaaet og taget til Efterretning, ligesom Revisionsprotokollen, der oplæstes, toges til Efterretning. Der foretoges Fordeling af Administrationstilskudet til Afdelingerne, og Oplysninger blev givet vedrørende Ejendommen, Vestre Boulevard 43, København, og Feriehjemmet »Borshøjgaard«, Tisvildeleje.

Dernæst forelagde Forretningsføreren Agitationsplan for Efteraaret, og der førtes herom en Diskussion, hvorefter Forretningsføreren bemyndigedes til at gennemføre Planen og at lade fremstille de nødvendige Pjecer og øvrige Tryksager samt at opfordre Afdelingerne til Afholdelse af offentlige Møder med en gratis Taler fra Forbundet. Det vedtoges ligeledes at afholde 3 Kredsmøder for Afdelingernes Tillidsmænd, hvor Administrationen, Agitationen og Lønarbejdet skal behandles.

Af Forretningsførerens Beretning om Retshjælpen fremgik det, at der var bevilget Retshjælp i 18 nye Sager. Der var afsluttet 20 nye Sager, hvoraf 5 var vundet, 8 forligt, 3 hævet og 4 tabt. Blandt de afsluttede Sager var forskellige principielle Domme i Forhold til Funktionærloven. I Hovedstol og Renter er ialt inddrevet Kr. 1459.74 plus Omkostninger Kr. 361.76, ialt Kr. 1821.50. Desuden er der i Mindelighed af Forbundet og Afdelingerne ordnet 38 Sager, der indbragte ialt Kr. 1943.63. I det inddrevne Beløb er der i 41 Tilfælde indbefattet Feriemærker til et samlet Beløb af Kr. 1817.50. Siden Ferielovens Ikrafttræden er der ialt ordnet 102 Feriemærkesager, der har indbragt Feriemærker til en Værdi af Kr. 3,888.33. For Tiden er 47 Sager verserende.

Om Ungdomsarbejdet oplystes det, at der nu var 52 Ungdomsgrupper med et Antal Lærlinge paa 4,835. I Tilskud til Ungdomsgrupperne er der for 1. Halvaar udbetalt Kr. 3,386.50.

Forretningsføreren gav endvidere Oplysninger om de Forhandlinger, der for Tiden føres med Arbejdsgiverforeningen om en Ændring af Hovedoverenskomsten, og med De samvirkende danske Andelsslagteriers Arbejdsgiverforening og Privatslagteriernes Arbejdsgiverforening om Ændring af Hovedoverenskomsterne med disse Foreninger.

Endvidere gav Forretningsføreren Oplysninger om de Forhandlinger, der føres angaaende Oprettelse af Overenskomst med A/S »Titan«.

Der blev aflagt Referat fra Det nordiske Handelskursus i Stockholm i Juli Maaned og for det kommunale Kursus paa Roskilde Højskole i Juni Maaned.

Endelig behandledes endnu en Række forskellige Spørgsmaal, ligesom de i Periodens Løb afsluttede Overenskomster og faglige Uoverensstemmelser forelagdes og godkendtes.

H. K.s Lommebog 1940.

Enhver organiseret H.K.ers Raadgiver.

For ethvert interesseret Medlem, der kender sin Pligt som daglig Agitator, er H.K.s Lommebog simpelthen en uundværlig Raadgiver. Alene det, at man tager denne Bog op af sin Taske eller Lomme (og hvormange Gange gør man ikke det daglig), er jo straks Anledning til at tale om Organisationen. Og vil man saa have organisationsmæssige Oplysninger, er det blot at slaa op i den samme lille bekvemme Bog — og man kan faktisk finde alt. Naar dertil kommer, at hvert eneste Menneske jo skal have en Lommekalender, hvorfor saa ikke — baade for sin egen Skyld og for Organisationens — købe Medhjælpernes egen Lommebog.

1940-Udgaven er nu saa vidt, at den vil foreligge, inden næste Nummer af Bladet udkommer, og vi henstiller derfor til vore Medlemmer, at man sikrer sig denne lille nyttige Haandbog. Sidste Udgave blev totalt udsolgt, selv om Oplaget sidste Aar blev sat i Vejret. Ogsaa i Aar vil Oplaget blive betydeligt større, men alligevel gør man klogt i at forudbestille Bogen. Bogen faar nemlig en stadig større og større Kreds af Venner, der anbefaler Bogen videre til Kollegerne, fordi vor Lommebog er blevet den fuldendte Medhjælpernes Raadgiver.

Vi skal ikke her opremse alt, hvad Bogen byder paa af Stof, men kort og godt udrede, at den giver Svar paa alle organisationsmæssige Spørgsmaal — og endvidere Oplysninger om alle de Problemer, som nøje er knyttet til Medhjælpernes Interesser. At Bogen derudover indeholder netop alt det Kalenderstof, som man dagligt har Brug for, Gadefortegnelse, Kassebog, Noteringsblade o. s. v., nævner vi kun for Fuldstændighedens Skyld.

Bogen, der vil være indbundet i et lækkert Skindbind, er stadig præget af Forbedringer og vil derfor falde i enhver Medhjælpers Smag.

I Lighed med tidligere Aar medfølger der atter i Aar 2 særlige Indmeldelseskort, saaledes at enhver, der køber Bogen og inden den 1. Marts 1940 indsender Kortene forsynet med Navn paa to nye Medlemmer, faar

Et Frieksemplar af Lommebogen 1941
med Navn i Guld.

Altsaa i Aar skal vi alle have H.K.s Lommebog.

Prisen er uforandret Kr. 1,50. — Bestil den gennem Afdelingerne og anbefal den til Kollegerne.

Det faglige Arbejde.

I Tiden 15. August til 15. September foreligger følgende Oversigt:

33 nye Overenskomster — deraf 20 med Landbrugsforeninger — er afsluttet,
2 Overenskomster er fornyet,
7 nye Lønsager er rejst.

Strejke og Blokade er løbende overfor:

Varehuset »Alpas« A/S, Aarhus,
Varehuset »Vefa« A/S, København,
Modehandler C. P. Severin, Odense,
Ulsted Brugsforening pr. Ulsted,
Læsø Brugsforening og
Charlottenlund Koloniallager, Jægersborg Allé.

Strejke og Blokade er varslet pr. 1. Oktober overfor:
A/S Hans Schœrup, Aarhus.

Det er vore Medlemmer forbudt at tage Arbejde hos ovennævnte Firmaer, forinden Meddelelse foreligger om, at Forholdene er ordnet paa en for os tilfredsstillende Maade.

Nye Overenskomster.

Ovenfor nævnte nye Overenskomster omfatter:

De danske Statsbaner (Landsoverenskomst for Ekstraskriverne),
Randers Andelsslagteri,
Nørresundby Andelsslagteri,
Firmaet »Fix & Færdig«, København,
A/S Faarup & Sønderby, Esbjerg,
U. L. P. Saalen, Aarhus,
Firma Brødr. Justesen, Kolding,
Firma Chr. Mølvig, Korsør,
Firma Rasmus Petersen, Korsør,
Firma Jørgensen & Vig, Ringsted,
Firma C. O. Ravn, Ringsted,
Firma »La Bella«, København,
A/S Mogensen og Dessau, Odense,

samt Brugsforeningerne i Sig, Vrensted, Dronninglund, Asaa, Hou og Flauenskjold — overfor hvilke der pr. 1. September var varslet Strejke og Blokade, og Forholdene er saaledes nu i Orden.

Endvidere er der sluttet Overenskomst med følgende Brugsforeninger: Skørping, Gudhjem, Hallundbæk, Karrebæk, Pederstrup, Sallinge, Sdr. Næraa, Ørsted, Kirke Helsinge, Espe, Hundstrup, V. Aaby, Jelling og Langelund.

Kongres i Norge.

Norges Handels- og Kontorfunksjonærers Forbund holdt sit 15. ordinære Landsmøde i Oslo i Dagene 7.—9. August. Kongressen blev den største i Forbundets Historie, idet der deltog 185 Delegerede fra 98 Afdelinger, hvortil kom 20 Medlemmer af Hovedbestyrelsen samt 15 Gæster fra Internationale, nordiske Broderorganisationer, Landsorganisationen og andre Fagorganisationer samt Arbejderpressen.

Kongressen aabnedes under højtidelige Former bl. a. ved Fremførelse af en Cavalkade, der var forfattet til det norske Arbejderpartis 50 Aars Jubilæum, og som paa lyrisk Maade skildrede Forholdene inden for de norske Arbejderorganisationer.

Det fremgik af Formanden, Albert Raaen's Beretning, at 3-Aars Perioden siden sidste Kongres har været Arbejdsaar med udmærkede Resultater for Forbundet. Der har baade overenskomstmæssigt, medlemsmæssigt og paa anden Maade været stor Fremgang.

Forbundet sluttede Aaret 1938 med ialt 1144 faglige Lønoverenskomster og 68 Lønaftaler, medens Antallet af Overenskomster ved Kongresperiodens Begyndelse den 1. Januar 1936 var 443. Disse Overenskomster omfatter ialt 2027 Firmaer med ca. 20,000 Medhjælpere, idet Overenskomsterne omfatter baade organiserede og uorganiserede. Forbundet regner imidlertid med, at ca. 70—80 pCt. af Medlemmerne er undergivet Overenskomst.

Hvad Tilgangen af Medlemmer angaar, oplystes det, at Medlemsantallet den 1. Januar 1936 udgjorde 9,566, medens det ved Udgangen af 1938 var 18,625. Det viser en Medlemsforøgelse paa ca. 95 pCt., hvilket maa siges at være et overordentligt smukt Resultat af Forbundets Arbejde.

Ogsaa Antallet af Afdelinger er steget fra 82 til 139.

Blandt de Spørgsmaal, som behandledes paa Kongressen, var en Omlægning af Forbundets Arbejdsløshedskasse som Følge af, at der i Norge ved Lov er indført obligatorisk Arbejdsløshedsforsikring, hvorved Statstilskudet til de hidtil bestaaende Arbejdsløshedskasser bortfalder.

Forbundet besluttede fra og med den 1. Juli 1940 at foretage en Omlægning af Arbejdsløshedskassens Virksomhed, saaledes at denne kan yde en Tillægsforsikring til den ved Lov fastsatte obligatoriske Ulykkesforsikring.

Da der i Norges Storting fra borgerlig Side er indbragt Forslag om en Mindstelønslov, drøftede Kongressen, hvilken Stilling Forbundet skulde indtage, saafremt en saadan Lov blev gennemført.

Der gjorde sig forskellige Opfattelser gældende om dette Spørgsmaal. Adskillige Repræsentanter ønskede, at Forbundet stillede sig helt afvisende over for et saadant Lovforslag, medens andre havde den Opfattelse, at dersom Forbundet indtog et helt negativt Standpunkt, og Loven alligevel blev en Kendsgerning, vilde Forbundet paa Forhaand have frasagt sig alle Muligheder for at øve Indflydelse paa Lovens Formulering.

Stillingen blev den, at man i Samarbejde med Landsorganisationen skal søge at øve Indflydelse paa en eventuel Mindstelønslovs Udformning, hvis det viste sig, at det ikke var muligt at undgaa en saadan Lovgivning.

Det blev besluttet, at Forbundet skulde afholde aarlige Sommerkursus og endvidere Distriktskursus, skiftevis i de forskellige Dele af Landet, idet det var Tanken, at saadanne Distriktsmøder fortrinsvis skulde afholdes paa Søn- og Helligdage.

Endvidere opfordredes Afdelingerne til at fremme Studievirksomheden med Støtte af Forbundet.

Ved Valgene genvalgtes Formanden, Albert Raaen, og Viceformanden, Omar Gjesteby.

I Kongressen deltog fra dansk Side Viceforretningsfører Viggo Pedersen, Hovedbestyrelsesmedlem P. Olesen samt som Repræsentant for det nordiske Samarbejde Forretningsfører Gustav Pedersen.

Noget for enhver.

Det er efterhaanden ikke faa tusinde, der ialt har deltaget i Studiekredsarbejdet, og det vil vist være ugørligt at faa blot een eneste af disse til at sige andet, end at Deltagelse i Studiekredsarbejdet ikke alene er interessant, men det er en virkelig Oplevelse.

Det, det gælder om, er altsaa blot at faa endnu flere til at forstaa, hvor interessant og betydningsfuldt det er.

I vore Tider har Studiekredsen Bud til enhver, og navnlig indenfor vor Organisation, hvor der i vor Kamp er Brug for hvert eneste Medlem som Medkæmper, er det af Betydning, at Medlemmerne samtidig har tilegnet sig praktiske Kundskaber paa alle Omraader indenfor Organisationslivet og Samfundslivet.

Hos de fleste Mennesker vil der normalt være Trang til at vide og forstaa, hvad der foregaar omkring dem. Denne Trang har Studiekredsen til Opgave at udvikle og nære.

Uden Kundskaber naar man ikke at gøre sig gældende.

Naar vi skal underbygge og videreføre vort Organisationsarbejde, er det nødvendigt at have en Medlemsstab af viljestærke og villende Medarbejdere, som kan tale Standens og Kollegers Sag.

Hvormange har mon ikke i een eller anden Situation følt det som en ubehagelig Fornemmelse af Underlegenhed og Usikkerhed, at der har været temmelig kort til Bunden af ens Viden om forskellige Ting, som man egentlig burde vide Besked med.

I Studiekredsen kan man faa disse Huller udfyldt, saaledes at man staar rustet med Viden og i saa Henseende fuldt paa Højde med sin Modpart i Indsigt og Kunnen.

Studiekredsarbejdet foregaar under kammeratlige Former, alle kan deltage uden Hensyn til forudgaaende Kendskab eller Kundskaber, og der findes ikke det Emne, som ikke kan studeres i Fællesskab. Af Emner, som med Udbytte

kan dyrkes af vore Medlemmer, nævner vi: Praktisk Tillidsmandsvirksomhed inden for H.K., Organisationskundskab, Samfundskundskab, Funktionærloven, Lærlingeloven o. m. a.

Afdelingerne Landet over er for Tiden ved at forberede Studiekredsarbejdet. Interesserede Medlemmer bør derfor henvende sig til Afdelingerne og træffe videre Aftale. Gratis kan gennem Afdelingerne faaes Pjecen: Studiekredse og Bøger. Forlang denne og vær med til at starte en Studiekreds i Aar.

Tidens Alvor.

Følgerne af Krigsudbrudet i Form af Restriktioner, mindre Tilførsler til Landet, Afskedigelser, Prisstigninger og almindelig Usikkerhed maa desværre forventes snart at indfinde sig, ja, er allerede delvis begyndt at gøre sig gældende.

Den Generation, der er vokset op under og efter Krigen, og som ikke har kendt Følgerne af Verdenskrigen 1914—18, kan næppe forestille sig Vægten af de Byrder, som det danske Samfund og hver enkelt Samfundsborger dengang maatte bære, men de ældre husker dette og ved, at det nu mere end nogen Sinde gælder om at holde sammen i Organisationen dels for at beskytte sig selv imod uberettigede Overgreb, dels for at hjælpe sig selv og andre, saaledes at Fagets Lønniveau ikke forringes.

I Fortsættelse af Bladets ledende Artikel vil vi her kraftigt opfordre vore Medlemmer til at bevare deres Medlemsskab i disse alvorlige Tider og at arbejde for at aabne Øjnene paa deres uorganiserede Kolleger for Sammenholdets Betydning, ja, Nødvendighed, hvis vor Stand skal klare sig nogenlunde frelst igennem de kommende Tider.

Herbergs-Ringen.

Fra Herbergs-Ringen foreligger følgende Meddelelse:

»Som Følge af Verdenssituationen er ogsaa Forholdene herhjemme ændret paa mange Omraader. Indenfor Vandrebevægelsen har det givet sig Udslag i, at Ungdomsherbergerne eventuelt vil blive benyttet til Indkvartering af evakuerede Personer fra Byerne, Soldater o. l.

For at Vandrerne ikke skal gaa forgæves til saadanne UH, der er optaget af Indkvartering, gælder indtil videre den Regel, at Vandrerne forud skal anmelde deres Ankomst.
Da Ændringer hurtigt kan indtræffe, udsendes der foreløbig ikke Lister over de UH, der har Indkvartering, men Vandrerne maa som nævnt ovenfor selv forud forhøre hos Herbergsværten.«

Hvilket vi meddeler til Underretning for vore vandrende Medlemmer.

Den Internationale Folkehøjskole i Helsingør.

Arbejdsløse kan faa Understøttelse til Vinterkursus fra 3. November til 30. Marts.

Skolens Hovedformaal er at virke for mellemfolkelig Forstaaelse. Ligesom Grundtvigs Højskoletanke havde Rod i den Opfattelse, at et Demokrati ikke kunde gennemføres, med mindre der sættes stærke Kræfter ind for en folkelig Oplysning i Ungdomsalderen, arbejder Den internationale Højskole ud fra Troen paa, at hvis mellemfolkeligt Samarbejde nogensinde skal lykkes, maa der gaa en mellemfolkelig Oplysning forud. Til Trods for Krigen fortsættes Arbejdet. Netop nu er der særligt Brug derfor. Skolen vil i Vinter som i Aarene forud prøve at dygtiggøre sine Elever gennem Studiet af fremmede Sprog og fremmede Lande. Gennem Foredrag og Studiekredse vil den oplyse om det bedste i disse Landes Kultur og i vor egen Kultur, alt det, der kan bygges paa, at den Slægt, der vokser op efter den Krig, vi nu oplever, ikke skal ødelægges i Kynisme.

Skolens Program, der indeholder Oplysninger om de forskellige Undervisningsfag: Dansk, Regning, Historie, Samfundslære (derunder Kooperation og Fagforeningskundskab), Lande og Folk, Internationale Forhold, Tysk, Engelsk (eventuelt ogsaa Fransk) vil blive sendt samtidig med en Blanket til Ansøgning om Optagelse.

Gennem Arbejdsdirektoratet kan arbejdsløse i Fag, hvori der hersker ekstraordinær Arbejdsløshed, faa Udgifterne dækket ved Ophold paa Skolens Vinterkursus. Ansøgningsblanketter hertil faas ogsaa ved Henvendelse til Den internationale Højskole, Helsingør.

Hvert nyt Medlem — et Skridt mod Maalet!

Medlemstilgangen i August Maaned.

Endskønt Sommerferierne endnu i August øvede deres Indflydelse paa vore Agitatorers Virksomhed, kan vi dog med Glæde konstatere, at Tilgangen af nye Medlemmer i August Maaned har udgjort 499, hvilket maa betragtes som et særdeles smukt Resultat for denne Maaned.

Dette Indmeldelsestal er større end i August Maaned i Fjor, da Tilgangen udgjorde 443.

For de enkelte Afdelinger er Resultatet følgende:

København	220	Randers	13
Aarhus	32	Slagelse	9
Aalborg	29	Svendborg	9
Odense	27	Kolding	8
Horsens	15	Helsingør	7
Esbjerg	13	Slagelse	7

Desuden har Korsør, Middelfart og Silkeborg Afdelinger hver 6 Indmeldelser, Bornholm, Hobro, Næstved hver 5, Hjørring, Nakskov, Nykøbing M., Ringsted, Roskilde, Skive og Viborg hver 4, Sorø og Vejle hver 3 Indmeldelser.

Endelig er der 34 Afdelinger, der har haft 1 a 2 Indmeldelser hver.

Vi takker vore Agitatorer for deres Arbejde og haaber, at den gode Sæson, vi nu er gaaet ind i, maa medføre en forøget Virksomhed og en forøget Tilgang til Forbundet.

Vi maa holde os det klart for Øje, at Forbundet, naar det til næste Aar fejrer sit 40-Aars Jubilæum, skal have et Medlemsantal paa

40,000 Medlemmer.

Der skal tages godt fat og tages fat fra Sæsonens Begyndelse. Lad det blive en Kappestrid mellem Afdelingerne om, hvem der fra nu og indtil Jubilæumsdagen kan ligge i Spidsen. Husk, at hvert nyt Medlem bringer os et Skridt nærmere mod Maalet, og at Maalet er Samling af alle Handels- og Kontormedhjælpere inden for Organisationen for derigennem at forene alle vore Kræfter i Arbejdet for at forbedre vore Standsfællers Vilkaar mest muligt.

Rejsen til Holland.

Lørdag den 19. August startede 100 Kolleger paa den i Bladet her tidligere omtalte Hollandstur.

Hele Turen fik et yderst vellykket Forløb, og i den Uge Opholdet varede, blev Deltagerne af hollandske Kolleger ført rundt i Landet, hvor man besaa en Masse Seværdigheder og særprægede hollandske Ejendommeligheder. Under Opholdet var der naturligvis ogsaa Lejlighed til kammeratligt Samvær med de hollandske Kolleger bl. a. ved en broget Aften i Groningen. For alle 100 Deltagere vil Rejsen sikkert være en Oplevelse, der sent glemmes.

Militærindkaldelserne.

Indkaldelsen af flere Aargange til Militærtjeneste har ramt adskillige Handels- og Kontormedhjælpere og har givet Anledning til Rejsning af Spørgsmaalet om, hvorvidt der i Henhold til Funktionærloven tilkommer de indkaldte Medhjælpere Gage under Militærtjenesten.

Som det vil erindres, var Spørgsmaalet fremme under Indkaldelserne i Foraaret, der varede i 2½ Maaned, og ved Sø- og Handelsrettens Dom af 21. Juni blev det udtalt, at denne Indkaldelse maa betragtes som lovligt Forfald for Funktionæren, og at Arbejdsgiveren herefter maatte betale Løn for Indkaldelsesperioden med Fradrag af Militærløn og Værdien af Kost og Logi som Soldat.

Dommen er afsagt paa Grundlag af Funktionærlovens § 6, hvori det hedder: »Funktionærens Fraværelse paa Grund af Indkaldelse til Efteraarsmanøvrer eller andre kortere Indkaldelser betragtes som lovligt Forfald for Funktionæren.«

Der er ingen Tvivl om, — og dette er ogsaa udtalt af Socialministeren, — at de Funktionærer, der blev indkaldt, men som efter 10 Dages Forløb paa ny blev hjemsendt med Uniform, er berettiget til fuld Løn med de nævnte Fradrag under Indkaldelsen.

Socialministeren har imidlertid i en Radiotale ladet Spørgsmaalet om de øvrige indkaldte Funktionærers Forhold staa aabent under Henvisning til, at der for deres Vedkommende ikke er udtalt noget bestemt om Indkaldelsens Varighed.

Imidlertid udtales det i den Betænkning, som Folketingets Udvalg om Funktionærloven afgav den 6. April 1938, følgende Bemærkninger til Funktionærlovens § 6, at de i Paragrafen omtalte kortere Indkaldelser »ikke bør kunne give Adgang til at hæve Tjenesteforholdet eller inddrage Funktionærens Løn.«

Endvidere hedder det: »Derimod har Flertallet ikke ment at kunne opstille Regler om Funktionærens Forhold ved den første Indkaldelse til Aftjening af Værnepligt eller ved Indkaldelse til ekstraordinær Militærtjeneste (Mobilisering eller Indkaldelse til Sikringsstyrken)«.

Heraf følger, at saadanne Indkaldelser ikke falder ind under Funktionærloven, og at man derfor i saa Henseende maa støtte sig til tidligere Domsafgørelser. Af saadanne findes flere fra Aarene under Verdenskrigen, og disse Afgørelser gaar ud paa, at Medhjælperne havde Krav paa Gage, indtil de kunde fratræde efter at have modtaget Opsigelse med lovligt Varsel. Heraf maa følge, at Funktionærerne, der nu er indkaldt til Militærtjeneste paa ubestemt Tid, paa samme Maade maa kunne gøre Krav paa at oppebære fuld Gage med Fradrag af Militærløn, indtil de er blevet opsagt med det Varsel, som nu er gældende for Funktionærerne, altsaa det Varsel, som de i Henhold til Funktionærloven har Krav paa.

Det er muligt, at der vil forekomme Tilfælde, hvor denne Ret bliver nægtet de paagældende. I saa Fald vil Organisationen paa det paagældende Medlems Vegne lade Sagen indbringe for Domstolene.

Dagpengehjælp under Sygdom.

Til Oplysning for de mange Handels- og Kontormedhjælpere, der er Medlemmer af en Sygekasse med Ret til Dagpengehjælp, henledes Opmærksomheden paa, at Funktionærloven giver dem Ret til fuld Løn under Sygdom, indtil de er opsagt og kan fratræde med det i Loven fastsatte Varsel.

Da Sygekassernes Vedtægt bestemmer, at Medlemmer, der i Sygdomstilfælde oppebærer fuld Indtægt, ikke har Ret til Pengehjælp fra Sygekassen, betyder Funktionærloven, at alle, der henhører under dens Omraade, er afskaaret fra at erholde Dagpenge, saa længe de er i Firmaets Tjeneste.

For Medlemmer af de københavnske Sygekasser og ogsaa enkelte Provinssygekasser er der under disse Forhold Adgang til en Nedsættelse af Sygekassekontingentet. Nedsættelsen andrager 20 pCt. for de, der er sikret en Dagpengehjælp paa under 3 Kr. daglig, og 50 pCt. for de, der er sikret 3 Kr. eller derover i daglig Pengehjælp.

Retten til paany at erholde Pengehjælp indtræder for Medlemmer paa nedsat Kontingent med 3 Kr. eller derover i Dagpenge 3 Maaneder efter, at de paagældende som Følge af Lønnens Ophør er gaaet tilbage til at betale ordinært Medlemsbidrag. Hvis Dagpengehjælpen er mindre end 3 Kr., er Fristen kun 6 Uger. Disse Bestemmelser gælder uden Hensyn til Medlemmernes Alder.

Dette vil altsaa sige, at man 3 Maaneder, respektive 6 Uger før Lønudbetalingen under Sygdom ophører eller forventes ophørt, kan meddele Sygekassen, at man nu vil betale fuldt Kontingent, saa Retten til Dagpenge genindtræder.

Vi anbefaler Medlemmerne at benytte sig af denne Adgang til billigere Sygekassekontingent, idet det, naar der kan opnaas en saadan Nedsættelse, vil være fordelagtigt at bevare Retten til Dagpengehjælp.

Køb H. K. Emblemet!

Pris Kr. 1,25 udført i Sølv og Emaille.

Faas med Knap, Naal eller Sikkerhedsnaal.

Forhandles af alle Afdelinger.

Bør bæres af ethvert Medlem!

Skiftende Emner:

En Røst fra Norge.

Arbejdernes faglige Landsorganisations Medlemsblad i Norge bragte for kort Tid siden efterfølgende Artikel af Formanden Olav Hindahl. Artiklen har ogsaa Gyldighed for saa vidt angaar danske Forhold. Red.

Handels- og Kontormedhjælperne paa March fremefter.

Det tog længere Tid for Handels- og Kontorfunktionærerne end for Arbejderne at blive klar over, at den vældige samfundsmæssige Omformningsproces krævede en moderne Fagorganisation, hvis man skulde have Chancer for at føre en frugtbringende Kamp for Livsinteresserne. Paa den anden Side maa man indrømme, at Fagorganisationens Fjender havde meget virkningsfulde Vaaben mod Funktionærernes Organisationsbestræbelser. Borgerpressens Skræmmepropaganda, Chefernes direkte Indflydelse paa Arbejdspladsen og Løgnagtighed og Fortielse omkring Fagbevægelsens Arbejde skabte altsammen en Atmosfære, som længe lagde Vanskeligheder i Vejen for et praktisk Hvervnings- og Organisationsarbejde.

Men Funktionærerne har lært af Arbejderne. Gennem lange og tunge Aar har de møjsommelig bygget op deres faglige Organisation, skabt Resultater, spredt Oplysning og udvidet deres Arbejdsbasis. I det lange Løb maatte dette virke overbevisende paa Handels- og Kontorfunktionærerne, tværs igennem den stængende Mur af opkonstruerede Fordomme. Og det holdt ogsaa Stik.

Før 1930 var der mange Gange stor Strid om, hvilke Linier man skulde vælge inden for Norges Handels- og Kontorfunksjonærers Forbund for at skabe en slagkraftig og tidsmæssig Fagorganisation. Skulde man stille sig neutral, være en holdningsløs Organisation, som var isoleret fra den voksende Arbejderbevægelse? Eller skulde man gaa ind i et større Fællesskab, gaa ind i Arbejdernes faglige Landsorganisation?

Paa Landsmødet i 1930 blev det den yngre Opposition, som førte kraftig an, for at Forbundet skulde staa sammen med de fagorganiserede Arbejdere, og ved Urafstemningen blandt Medlemmerne blev der et overvældende Flertal for Indmeldelse. Dermed var Grundlaget lagt for en moderne Fagorganisation i Pagt med Tiden.

De efterfølgende Aar har vist, at dette Skridt har bragt Handels- og Kontorfunktionærernes Organisation baade talmæssig og idémæssig ind i en tryg og sikker Periode.

I Dag tæller Forbundet over 18,000 Medlemmer. Et imponerende Aftale-Apparat er rejst. Ialt har Forbundet ca. 1200 Overenskomster løbende, omfattende ca. 2000 Bedrifter.

Under hele den byggende Periode fra 1930 har Samarbejdet med de øvrige arbejdende Lag af Befolkningen været til Gavn for Funktionærerne. Særlig i de sidste Aar har man

Advarsel!

Vi har gentagne Gange her i Bladet advaret vore Medlemmer mod at indlade sig med »Fabrikant« J. Frandsen, Randers (Adresse: Villa »Rita« Taarngade 8, Frederiksberg, Randers) eller med Firmaet »Nordisk Kemi«, Randers, og vi gentager herved indtrængende vor Advarsel.

Den nævnte »Fabrikant« Frandsen er en Svindler, der gennem Annoncer i Pressen søger at komme i Forbindelse med Medhjælpere, som han tilbyder Ansættelse og Depot af sine Varer mod at indbetale kontant Depositum, saa stort, som han kan faa det.

Den paagældende ejer imidlertid ikke nogen Fabrik, men mikser nogle værdiløse Kemikalier sammen i sit Køkken, og de »ansatte« faar aldrig hverken Varer eller Penge at se, ligesom det er ganske haabløst gennem Retssag at søge Frandsen for Tilbagebetaling af indbetalt Depositum, da han intet ejer.

Uddannelseskursus for Husassistenter.

Som et Led i Bestræbelserne paa at afhjælpe den herskende Mangel paa huslige Medhjælpere arrangerer Arbejdsdirektoratet — i Lighed med tidligere Aar — i den kommende Vinter Uddannelseskursus for Husassistenter.

Uddannelsen er gratis og varer fra November til Marts incl. Undervisningen gives paa følgende 4 Husholdningsskoler:

Bloksborg pr. Vejen, Holbæk, Ry og Skaarup.

For arbejdsløse, kvindelige Medlemmer, der har Vanskeligheder med at skaffe sig Beskæftigelse ved vort Fag, er her en udmærket Lejlighed til at uddanne sig i et andet Fag, hvor det er muligt at faa Plads.

Blanketter til Ansøgning om Understøttelse af Arbejdsløshedsfonden under Deltagelse i disse Kursus kan gennem de lokale Afdelinger rekvireres fra Hovedkontoret.

Fra Afdelingerne.

Aarhus. De ordinære Efteraars-Generalforsamlinger afholdes i Oktober Maaned i Amaliegades Forsamlingsbygning saaledes: **Mandag den 9.:** Central Afdeligen. - **Mandag den 9.:** Isenkram Afdelingen. - **Mandag den 9.:** Manufaktur-Afdelingen. - **Onsdag den 11.:** Kolonial-Afdelingen. - **Torsdag den 12.:** Kontor-Afdelingen. - Alle Generalforsamlinger begynder Kl. 20. Dagsordenen er som følger: 1. Beretning. 2. Indkomne Forslag. 3. Valg af Formand. 4. Valg af Bestyrelsesmedlemmer og Suppleanter. 5. Eventuelt. - Vi gør opmærksom paa, at det er ethvert Medlems Pligt at deltage i sin Afdelings Generalforsamling og der tage Stilling til det Arbejde, der er udført, samt være med til at bestemme Retningslinierne for det kommende Arbejde.

Esbjerg. Ordinær Generalforsamling afholdes **Torsdag den 5. Oktober** Kl. 20,00 paa Paladshotellet (»Sorte Kat«). Dagsordenen: 1) Valg af Dirigent, 2) Protokol og Beretning, 3) Arbejdsløshedskassens Regnskab, 4) Valg: a. Formand, b. 4 Bestyrelsesmedlemmer (afg. Meinertz Nielsen, Aage Kock, Puggaard og H. Lindberg), c. 2 Suppleanter, d. 1 Revisor (afg. Jørgen Pedersen), e. 2 Repræsentanter til »Vestj. Soc.-Dem.«, 5) Indkomne Forslag, 6) Agitationen (herunder Valg af Agitationsudvalg), 7) Eventuelt. - Eventuelle Forslag til Generalforsamlingen maa være Formanden i Hænde senest tre Dage før Generalforsamlingen.

Horsens. Afdelingen afholder Generalforsamling i Forsamlingsbygningen, Sal Nr. 1, **Torsdag den 26. Oktober** Kl. 20. Dagsorden: 1) Valg af Dirigent. 2) Forhandlingsprotokollen. 3) Formandens Beretning. 4) Regnskaberne. 5) Indkomne Forslag. 6) Valg af Formand. 7) Valg af 4 Bestyrelsesmedlemmer og 2 Suppleanter (afg. S. Chr. Sørensen, Hans Johansen, Emil Petersen og H. Altenborg). 8) Valg af en Revisor og en Suppleant (afg. Alfr. Rasmussen). 9) Valg af Repræsentanter til Arb. Fællesorganisation. 10) Valg af 2 Kontrahenter. 11) Valg af Fanebærer. 12) Eventuelt. Eventuelle Forslag maa være indsendt til Formanden senest den 21. Oktober. Bestyrelsen.

Kolding. Afdelingen afholder ordinær halvaarlig Generalforsamling **Tirsdag den 17. Oktober** Kl. 20 paa Industriforeningen. Dagsorden: 1) Valg af Dirigent. 2) Protokol og Beretning. 3) Regnskabet. 4) Behandling af Forslag. 5) Valg af Kasserer. 6) Valg af 4 Bestyrelsesmedlemmer (efter Tur afgaar C. L. Schmidt, H. J. Andersen, Ch. W. Jensen og C. Schneider). 7) Valg af Revisor. 8) Vinterarbejdet. - Eventuelt. Forslag, der ønskes behandlet paa Generalforsamlingen, maa være tilsendt Formanden senest den 12. Oktober. Bestyrelsen.

Nakskov. Offentligt Møde paa Hotel »Harmonien«, **Torsdag den 5. Oktober** Kl. 20,00. Emne: Krig og Krise. Taler: Hovedkasserer Aksel Olsson. Mød talrigt og tag uorganiserede Kolleger med. **Tirsdag den 24. Oktober** Kl. 20,15 afholdes halvaarlig Generalforsamling i Forsamlingsbygningen med Dagsorden ifølge Lovene.

Sønderborg. Afdelingen afholder sin ordinære Generalforsamling **Tirsdag den 10. Oktober** paa Fagforeningshuset Kl. 20,15 præc., med følgende Dagsorden: 1) Protokollen. 2) Beretning. 3) Regnskab. 4) Valg, a. Formand (afg. Helge Nielsen), b. 2 Bestyrelsesmedlemmer (afg. K. Friedrichsen og Millek), c. 2 Suppleanter, d. Revisor (Johs. Jørgensen), 1 Suppleant, e. 1 Repræsentant til Fællesorganisationen (H. Grynfeld) 1 Suppleant, f. Repræsentant til »Dansk Arbejde«. 5) Stævneudvalg. 6) Indkomne Forslag. 7) Eventuelt. - Eventuelle Forslag maa indleveres til Bestyrelsen 8 Dage før Generalforsamlingen.

Thisted. Offentlig Møde afholdes **Tirsdag den 17. Oktober** Kl. 20,15 i Hotel »Royal«s Sal. — Ordinær, halvaarlig Generalforsamling afholdes **Tirsdag den 24. Oktober** Kl. 20,15 paa Hotel »Royal«. Dagsorden iflg. Lovne.

Ved Pladsskifte.

»Medlemmerne bør, forinden nyt Engagement indgaas, rette Henvendelse til Formanden i den By, hvor Pladsen skal tiltrædes. Findes ingen Afdeling paa Pladsen, rettes Henvendelsen til Kontoret.«

---

blandt Handels- og Kontorfunktionærerne mærket en tydelig øget Forstaaelse og Sympati for Fagorganisationen.

Der er mange Aarsager, som ligger til Grund for denne Mentalitetsændring. Man maa regne med meget væsentlige Faktorer — den faglige Bevægelses Vækst og Indflydelse, Arbejderregeringens praktiske, virkelighedsnære og positive Indsats, den trykkende Prisopgang under den sidste Højkonjunktur, som sammen med Forbundets mange nye Overenskomster og Revisioner i høj Grad har fjernet mange af Funktionærernes forkerte Opfattelser og opkonstruerede Betænkeligheder over for Arbejderbevægelsen og derved stimuleret Tilslutningen.

Det er i Dag helt naturligt, at Handels- og Kontorfunktionærerne plejer et intimt Samarbejde med den øvrige Arbejderbevægelse. Saavel fagligt som socialt er dette af gensidig stor Betydning.

Vi har triste Erfaringer fra Tyskland. En uoplyst og økonomisk daarlig stillet Funktionærklasse blev et let Bytte for Agitationen fra Fascisterne, som gerne tog imod en Haandsrækning for at styrke deres Magtposition og derved ødelægge hele Arbejderbevægelsen. Vi bør drage Erfaringer af denne Tragedie.

Man skal være klar over, at den tekniske og økonomiske Udvikling har ført til en voldsom Stigning i Funktionærtallet i de sidste ti Aar i de fleste Lande — særlig i de stærkt industrialiserede — og langt over den Stigning, som har fundet Sted i Arbejdertallet. Funktionærerne bliver saaledes en stadig større samfundsmæssig Faktor, som man maa regne med er af stor Betydning for den politiske Magtfordeling.

— — —

For yderligere at styrke sin organisationsmæssige Stilling og skabe en mere bevidst og idémæssig Opfattelse blandt Medlemmerne har Norges Handels- og Kontorfunksjonærers Forbund drevet en omfattende Agitations- og Oplysningskampagne i Oktober.

Denne Kampagne danner egentlig Optakten til en mere rationel Agitationsvirksomhed udad og en forøget Aktivitet omkring Oplysningsarbejdet. Men for at det helt ud skal lykkes Handels- og Kontorfunktionærerne at naa det Maal at samle alle Funktionærer i deres eget faglige Forbund, er det af Betydning, at de organiserede Arbejdere yder en Haandsrækning. Det er dem, som repræsenterer den rent overvejende Del af den købedygtige Befolkning. At dehandler i Forretninger med organiseret Betjening, betyder en afgjort Styrke for Handels- og Kontorfunktionærerne i deres Arbejde.

Det burde være et stærkt og godt Princip, at Arbejdernes Købekraft dirigeres bort fra de Forretninger, som drives med uorganiseret Betjening. De fagorganiserede Arbejdere bør anse det som en Solidaritetspligt, at de selv og deres Familier forlanger at blive ekspederet af organiserede Funktionærer. Derved styrker de ikke blot Funktionærernes Fagforbund, men hele Fagbevægelsen.

Kommunal Kontormedhjælper Tidende

Redigeret af **Viggo Hougaard**, Holbæk.

Organisationen og Situationen.

Dersom der er Kolleger, for hvem Organisationens Betydning ikke har staaet fuldkommen klar, vil Tiden, der nu oprinder, formentlig belære dem herom. Vi, der har oplevet en Verdenskrig med den deraf følgende Dyrtid og Prisstigning helt ud i det Blaa, føler os betydeligt beroligede denne Gang ved at være Medlemmer af en saa stor og stærk Organisation, som vort Forbund er i Dag.

Da den forrige Verdenskrig sluttede, og den økonomiske Krig for Alvor brød løs, forsøgte Organisationen efter bedste Evne at skaffe Medlemmerne Dækning for de enorme Prisstigninger, som Situationen da skabte. Det lykkedes ikke tilfulde, men dog i nogen Maade. Denne evindelige Prisopskruning med det deraf følgende omskiftelige Lønningsniveau, skabte Forhold, som vi forhaabentlig ikke skal opleve igen.

Det betryggende i den nye Situation ligger deri, at vor Organisation for de kommunaltansattes Vedkommende for en stor Del bygger paa en Regulering, der er baseret paa et faldende eller stigende Pristal, og at en Del af vor overenskomstmæssige Forhold tillige har Dækning ved procentmæssige Tillæg til de aftalte Lønninger. For de Overenskomster, hvor dette ikke maatte være Tilfældet, vil vi gaa ud fra, at Forbundet i Tide finder Udveje til at skaffe Dækning for konstaterede Prisstigninger.

Endvidere har Regeringen allerede vist sin Vilje til at skride ind med regulerende Foranstaltninger til Hindring af alt for store Udsving. Det vilde og lidet tiltalende Børsjobberi, og Krigsmillionærers Vælden op af Jorden som Paddehatte, vil ganske afgjort ikke forekomme eller blive taalt denne Gang. At der er Kredse, som alligevel vil tjene store Penge paa den ulykkelige Krig, er givet. Men de kommer forhaabentlig af med en klækkelig Del af Fortjenesten i Skat.

Vi kan altsaa — formentlig da — se Fremtiden nogenlunde roligt imøde. Der er ikke Tvivl om, at vor Arbejdskraft skal der nok blive Brug for. Hele Krigstidens Mærkesystem genopstaar selvfølgelig, og det kræver antagelig en øget Indsats fra Kommunernes og Administrationens Side. Medens vi saaledes vil faa Hænderne fulde, er det ikke slet saa sandsynligt for vore øvrige Kollegers Vedkommende. Restriktioner, manglende Tilførsler og Indskrænkninger kan meget vel tænkes at medføre øget Arbejdsløshed indenfor Faget som saadan. Og da maa vi — de kommunale Medlemmer — kende vor Besøgelsestid og vide, at vi har moralsk Pligt til at støtte Organisationen i hele Arbejdet for at mildne Kaarene for de af vore Kolleger, som en ond og mørk Tid for en Stund bringer i Vanskeligheder. Vi venter, at ethvert Medlem forstaar dette og handler derefter.

Der er forhaabentlig lyse og lykkelige Tider forude — og ikke alt for langt væk.

Købstadkommunernes Udvikling i den sidste Menneskealder.

(Fortsat).

De Mænd, der regerede i Stat og Kommune i forrige Aarhundredes sidste Halvdel, havde i Blodet en Rædsel for, at det offentlige skulde beskæftige sig med Ting, som kunde ordnes paa anden Maade. De var fra Frederik den 6. Tid opdraget med en Nøjsomhed, som vi ikke rigtig kan fatte.

Til Byraadene havde kun Mænd Valgret — indtil 1908. Byraadene havde en kongevalgt Borgmester, som Regel Byfogden, og et ulige Antal Medlemmer. Der var Valg hvert 3. Aar, som Regel i Januar Maaned. Vælgerne var delt i to Grupper, som skiftevis valgte — samtlige Vælgere, som valgte 1 mere end Halvdelen og de højtbeskattede Vælgere, som valgte den mindre Del.

De højtbeskattedes Repræsentanter havde sammen med den kongevalgte Borgmester Magten til at hindre, at der blev grebet for stærkt i Kommunekassen. — Men Lovgivningen beskæftigede sig heller ikke stærkt med Reformer, som kostede Kommunerne Penge i større Stil. De sidste 30 Aar af forrige Aarhundrede beskæftigede Rigsdagen sig med Forfatningskampen og Forsvarsvæsenet, og da Firserne og Halvfemserne var daarlige Tider med Landbrugskrise, som medførte Overgangen til det Landbrug, vi nu kender, var der ikke Anledning til større Udvidelser af Kommunernes Virksomhed. Dog fik vi 1891 og 1892 gennemført Fattigloven, Loven om Alderdomsunderstøttelse og Sygekasseloven og i 1899 en ny Skolelov.

Saa oprandt i 1901 den politiske Ændring i dansk Politik, som man kaldte Systemskiftet. At gøre Venstres Fører, I. C. Christensen, til Statsminister, eller som det dengang kaldtes Konseilspræsident, turde man dog ikke. Man valgte Professor Deuntzer, en pæn Mand, men ikke Politiker.

I 1903 fik vi Skattelovene. Før den Tid ansatte man Folk i Skat uden Selvangivelse. Ligningsmyndigheden fastsatte nogle Indkomster for Byens Borgere, som man syntes passende. De, der var sat for lavt, sagde ikke noget, og de, der var sat for højt klagede, hvis det ikke for Honnørens og Kredittens Skyld kunde betale sig at staa med større Indtægt, end man havde. Indtægterne blev nemlig trykt i Aviserne og vakte lige saa stor Interesse som Skattebøgerne nu.

Det varede noget inden Skatteyderne vænnede sig til Selvangivelserne og til den Granskning af personlige Forhold, som er nødvendig, hvis en ordentlig Skatteligning skal fremkomme.

Samtidig indførtes den kommunale Ejendomsskyld, men vi bevarede i Byerne den gamle Hus- og Grundskat, som kun kunde reguleres hvert 20. Aar, og som først ophævedes i 1926; og Erhvervskatten og den kommunale Aktieselskabslov indførtes.

(Fortsættes).

Landet rundt.

DEN SJÆLLANDSKE KOMMUNALSKOLE, som efter al Sandsynlighed stod foran sin Virkeliggørelse fra 1. Oktober d. A., idet alt var tilrettelagt, er — efter de nu indtraadte Forhold med indskrænket Toggang, Forøgelse af Arbejdet paa de kommunale Kontorer m. m., — af Udvalget besluttet udskudt, til Tiderne former sig mere normalt. Det er at forstaa saaledes, at Skolen med meget kort Varsel kan bringes til at fungere efter Planen. Vi haaber inden længe, at det maa kunne lade sig gøre.

HORSENS BYRAAD har vedtaget et af Lønudvalget — med Bistand af Ekspeditionssekretær Ulrik Andersen — udarbejdet Forslag til Lønnings- og Pensionsvedtægt. Den konservative Ordfører, Lektor Jensen, kritiserede Forslaget og udtalte, »at Kontorpersonalet maatte have haft bedre Forhandlere end de andre Organisationer, idet de alle har faaet Lønforhøjelser ud over, hvad Ulrik Andersen først foreslog, og disse Lønninger ligger betydeligt over Statens«. Forslaget vedtoges med 15 Stemmer (Soc.) mod 7 (Den borgerlige Fællesgruppe). — Hvor betegnende, og sikken et Held, at Kontorfolkene havde bedre Forhandlere.

EN STATIONSFORSTANDER havde forespurgt Jernbaneforeningen, om der forelaa Hjemmel for, at han skulde modtage Militær til Indvartering under Indkaldelse. — Jernbaneforeningen har ved Henvendelse til Krigsministeriets 4. Kontor faaet oplyst, at man under Henvisning til Lov Nr. 91 af 1924 (Indkvarteringsloven) har Ret til at foretage militær Indkvartering hos de af Statens Tjenestemænd, der har faaet tildelt Tjenestebolig.



Medhjælper-Ungdommen

Redigeret af **Henry Gran**, København.

Uvejret er brudt løs!

Uvejret som længe har staaet truende paa Himlen, er kommet til Udløsning.

Medens disse Linier skrives, er de første Hundredtusind unge Menneskeliv blevet Ofre for den Katastrofe, som hedder Krigen, og der fremkaldes en uhyre Elendighed og vældige Ødelæggelser, — og dog er vi først ved Begyndelsen af dette Vanvid.

Mange af de Unge, hvortil disse Linier henvender sig har maaske ingen rigtig Forestilling om, hvad Krig betyder, og vi haaber og ønsker alle at blive forskaanet for Krigens Rædsler.

Vort Land er neutralt, det har intet at gøre med Stormagternes indbyrdes Konflikter.

Vort Land har kun det e n e Ønske, at kunne bevare sin neutrale Holdning og blive sparet for Krigens Gru.

Men naturligvis kan det ikke undgaas, at visse Sikkerhedsforanstaltninger, samt Dønningerne fra Krigens Omvæltninger rammer vort Land og spiller ind paa hele Landets Økonomi og dermed ogsaa paa hver enkelt Borgers økonomiske Forhold.

I en saadan Situation er det om muligt mere end nogensinde nødvendigt at vor Fagorganisation arbejder.

Livet s k a l leves videre. Endnu er det ikke til at overse, hvordan vor økonomiske Situation vil udvikle sig. E e t er dog sikkert, at alle Begrænsninger kan bringe Arbejdsløshed, alle Prisforhøjelser vil ramme dobbelt haardt hos den slet betalte Medhjælperstand. Enhver klartseende Medhjælper vil derfor indse, at vi som ingensinde før maa være paa Vagt for at ikke Levestandarden skal blive trykket urimeligt langt ned.

I unge Kammerater, som tilhører Organisationen, har forstaaet, hvilken Betydning det har at organisere sig fagligt i Fredstider. Da er der Modstand og Vanskeligheder nok at kmæpe imod for at hævde Standens Ret. Men det er udelukket, at I alle kender de forskellige Aarsager og Indvirkninger, som især n u truer vore økonomiske Vilkaar.

Om dette og mange andre Spørgsmaal vil I være i Føling, naar I møder op ved Gruppens Møder og Foranstaltninger. Det ligger altsaa i jeres egen Interesse at tage Del i jeres Ungdomsgruppes Arbejde og saa vidt muligt tage en — eller endnu bedre — nogle Stykker med som er uorganiserede.

Paa denne Maade viser I bedst, at I har forstaaet, hvorom det hele drejer sig.

Fra Ungdomsgrupperne

Aarhus. Lørdag og Søndag den 7.—8. Oktbr.: Week-end til Knudlille Vandrehjem. Start fr Vesterbro Torv Kl. 19,30 og 21,30. Morgenmaden købes paa Vandrehjemmet; derudover medbringes Mad og Termo til Resten af Dagen, idet vi skal bese den skønne Silkeborgegn. Indtegning: Tlf. 3966, senest Torsdag d. 5. Okt. — **Tirsdag den 10. Oktober** Kl. 20,15 i Amaliegades Forsamlingsbygning. Vi deltager i Afdelingens store Efteraarsmøde. Forretningsfører **Gustav Pedersen,** Kbhvn., taler. Efter Foredraget afsluttes med en Film. — **Onsdag den 18. Oktober** Kl. 20,15 i Amaliegades Forsamlingsbygning: Ungdomsgruppens Generalforsamling. Mød op og vær med til at bestemme Ungdomsgruppens Fremtid. — **Søndag den 22. Oktober:** Heldagscykletur. Start fra Sabros Plads Kl. 9 prc. Turen gaar denne Gang Nord paa. Mad og Termo medbringes til hele Dagen. Hjemkomst Kl. ca. 17. Turleder: Albert. — **Torsdag den 26. Oktober** Kl. 20,15 i Amaliegades Forsamlingsbygning. Saa genopfrisker vi Sommerens Minder i Lysbilleder.

Bornholm. Program for Oktober: **Søndag d. 8.:** Cykletur til Almindingen. Start fra Østre Skole Kl. 9. Mad medbringes til hele Dagen. Fælles Kaffebord a Kr. 1,00. Tag godt Fodtøj paa (vi skal ogsaa trave). Hjemme Kl. ca. 18. — **Onsdag den 11.:** Generalforsamling i »Logebygningen«, Svanekevej. Dagsorden: 1) Valg af Dirigent. 2) Beretning, a. Sekretæren, b) Ungdomsgruppeledereren. 3) Valg af 2 Bestyrelsesmedlemmer (Karen Larsen og Rigmor Pedersen afg.) samt Valg af Suppleant. 4) Forslag til Vinterarbejdet. 5) Eventuelt. — **Onsdag den 18.:** Klubaften. — **Onsdag den 25.:** Klubaften. En af Deltagerne i Sommerturen vil fortælle lidt om denne. — — Klubaftenerne afholdes ligesom forrige Vinter i »Logebygningen«, Svanekevej. Kaffe a 25 Øre; ved Generalforsamlingen dog gratis. — — Mød op! ! !

Grenaa. Onsdag den 4. Oktober: Pakkefest. — **Onsdag den 18. Oktober:** Spørgetime. — **Tirsdag den 31. Oktober:** Generalforsamling, der afsluttes med en Film.

Horsens. Søndag den 8. Oktober, Arbejderungdommens Hjem Kl. 20,00: Aabningsfest for Vinterarbejdet. Fælles Kaffebord, Tale af Afdelingens Formand. Bal til Kl. 1. Bill. a Kr. 0,65 faas paa Kontoret, senest Torsdag den 5. Oktober. — **Fredag den 13. Oktober,** Arbejderungdommens Hjem Kl. 20,15: Ungdomsgruppens Generalforsamling. Der skal paa Generalforsamlingen bl. a. foretages Valg af 4 Medlemmer til Ungdomsgruppens Bestyrelse. — **Fredag den 27. Oktober:** Paabegyndelse af Studiekreds. Indtegning til Studiekreds kan ske ved Henvendelse til Ungdomsgruppeledereren eller Kontoret. Indtegning kan ogsaa ske første Studiekredsaften. B e s t y r e l s e n.

København. Program for Oktober: **Søndag den 1.:** Cykletur til Søndersø og Ganløse Hegn. Start: Slangerupbanen Kl. 9,30. Frokost og Drikkevarer medbringes. — **Tirsdag den 3.:** Civilbefolkningen under Luftangreb. Foredrag af **Jørgen Christensen** Kl. 20,30. Lokalerne Nr. Søgade 27 A. — **Lørdag den 7. og Søndag d. 8.:** Week-end til »Hørgaarden«, Roskilde. Om Søndagen Tur til Herthadalen med Kammeraterne fra Roskilde. Start: Damhus Torv. (Damhuskroen) Lørdag Kl. 19,15 og Kl. 21,15. Indtegning til Turudvalget senest Tirsdag den 3. ds. Husk Lagenpose og Krus. Pris 75 Øre. — **Tirsdag den 10.:** »Dødsklokkerne ringer«. Foredrag af **Ehrhard Jacobsen** med Diskussion Kl. 20,30. Lokalerne, Nr. Søgade 27 A. — **Tirsdag d. 17.:** Indtryk fra Hollandsturen. Foredrag m. Lysbilleder af **Hans Kjøbke,** Kl. 20,30. Lokalerne, Nr. Søgade 27 A. — **Søndag den 22.:** »Skottetur!!«. Cykletur til Vedbæk og Folehaven. Start: Vibenshus Runddel Kl. 9,30. Mad og Thermo medbringes. Pris: 13 Øre. — **Tirsdag den 24.:** Ungdomsgruppens Generalforsamling Kl. 20,30, Lokalerne, Nr. Søgade 27 A. Gyldig Medlemsbog skal forevises. Eventuelle Forslag sendes til Kontoret, Gl. Kongevej 1 E, mærket »Ungdomsgruppen«, senest Fredag d. 20. ds. — **Tirsdag den 31.:** Fremvisning af Poul Henningsens Danmarksfilm Kl. 20,30. Lokalerne, Nr. Søgade 27 A. — Indtegning til Sangholdet og Studiekredsen i Samfundskundskab finder Sted paa Møderne. B e s t.

Nakskov. Program for Oktober: **Onsdag d. 4.:** Klubaften. — **Onsdag den 11.:** Foredrag. Kass. Jenry Petersen. — **Søndag den 15.:** Heldagstur »Ud i det Blaa«. Start fra Dampmøllen Kl. 10,00. — **Onsdag den 18.: Ungdomsgruppens Generalforsamling i Forsamlingsbygningen Kl. 20,15.** — **Onsdag d. 25.:** Klubaften. — **Søndag d. 29.:** Gaatur til Aunede. Start fra Dampmøllen Kl. 14,00. — Klubaftener, Møder og Generalforsamlinger afholdes i Forsamlingsbygningen Kl. 20,15.

Odense. Program for Oktober: **Tirsdag d. 10.** Kl. 20,15: Klubaften. Th. H. Nielsen. Gennem Frankrig, Belgien og Nordsøen i Krigens første Dage. Efter Mødet Dans. — **Søndag den 15.** Kl. 10: Besøg paa Odense Sukkerkogeri. Mødested: Klingenberg 15.

BREVAFTEN!

P—e—p-Konkurrence — Dans. **Tirsdag den 24.** Kl. 20,15.
Kolleger, send os en Hilsen. Adr. Ungdomsgruppeledereren.

— **Søndag den 29.** Kl. 19,30: Ungdomsgruppens 10 Aars Stiftelsesfest. Fælles Kaffebord. Dans til Kl. 2. Midnatscabaret. Pris for hele Aftenen: Kr. 1,50. Stort Arrangement.

Randers. Søndag den 8. Oktbr.: Heldagscykletur. (Nøddetur). Start Kl. 9. Medbring Madpakker og Krus. — **Tirsdag den 10. Oktbr.:** Generalforsamling. Dagsorden ifl. Lovene. — **Søndag den 15. Oktober:** Halvdagscykletur til Haslund Krat. Start Kl. 9. — **Søndag den 22. Oktbr.:** Halvdagscykletur til Støvringgaard. Start Kl. 9. — **Tirsdag den 24. Oktbr.:** Foredrag »Med H.K. i Holland«.

Roskilde. Onsdag den 4. Oktober Kl. 20,15 paa »Fjordvilla«: Filmsaften og kammeratlig Samvær. — **Søndag den 8. Oktober** Kl. 9,30 fra Stændertorv: Cykletur til Lejre, hvor vi beser Københavns Kommunes Vandværk, derfra gaar Turen til Herthadalen, hvor vi spiser vor medbragte Mad. Vore Kammerater fra Københavns Ungdomsgruppe deltager i Turen. Hjemkomst Kl. 17,30. — **Onsdagene den 11. 18. og 25. Oktober** er der Klubaften i Kontorlokalet. — **Søndag den 22. Oktober** Kl. 13,00 prc. fra Stændertorv: Vandretur til Øns, hvor vi beser »Jættestuen«, derfra gaar Turen til Lejre Hotel, hvor vi drikker Kaffe. Hjemkomst Kl. 18,00.

Sorø.

BREVAFTEN!

Sorø Ungdomsgruppe har besluttet at afholde Brevaften paa Hotel Frederik den 7. **Tirsdag den 10. Oktober.** Da vor Ungdomsgruppe er forholdsvis ny, beder vi Kammerater Landet over at sende os en Hilsen, saa vi kan danne os et Skøn over, hvordan der arbejdes der. — Breve bedes sendt til

T h. H a n s e n, Absalonsgade, S o r ø.

H. K.s Ungdomsgruppe i Odense

fejrer 10 Aars Jubilæum.

Se Artiklen inde i Bladet.

★



Odense Ungdomsgruppes Bestyrelse. - Siddende fra venstre: Einer Eriksen (Ungdomsgruppeleder), Inger Andersen, Arnold Nielsen, Otto Jørgensen; staaende fra venstre: Corfitz Knudsen, Erik Nielsen og Richard Danielsen.

Udg. af Forbundet. — Ansvarsh. Red. **Gustav Pedersen,** Vestre Boulevard 43, Kbhvn. V. — Trykt hos **Anton M. Jensen,** Admiralgade 24. Khbvn. K.

Dansk
Handels-og Kontormedhjælper Tidende

Nr. 11 — 1. NOVEMBER 1939 — 39. Aargang

Arbejdsløshedsspøgelset viser sig igen.

DER er vel ingen Grund til at være forbavset over, at en Krigssituation, som i første Række lammer Verdenshandelen og derefter skaber voksende Vanskeligheder med Hensyn til Fremskaffelsen af de Raastoffer, der er nødvendige for at holde Erhvervslivet i Gang, skaber Arbejdsløshed indenfor store Omraader.

Det er muligt, at der paa andre Felter efterhaanden vil blive Arbejdsbetingelser, som ikke eksisterer under saakaldte normale Forhold, men hvis ikke der sker et Mirakel, og Krigen holder op, maa store Grupper indenfor vort Fag risikere at blive ramt af Arbejdsløshed i kortere eller længere Perioder.

Vi ved, at der f. Eks. indenfor Automobilbranchen allerede har været adskillige Opsigelser. Ligeledes har Rejsebureauerne maattet foretage eller forberede sig paa betydelige Indskrænkninger, og vi kan paa forskellige andre Omraader med Sikkerhed forudse, at der bliver en Del Medhjælpere overflødige i Virksomhederne; men intet Menneske, selv ikke det mest vidende med Hensyn til de erhvervsøkonomiske Dispositioner, kan ane noget om, hvor det næste Gang rammer, eller hvor omfattende Arbejdsløsheden vil blive.

Det eneste helt sikre er derfor, at ingen kan vide sig sikker mod en skønne Dag at modtage sin Opsigelse, samt at det kun vil blive i meget sjældne Undtagelsestilfælde, at Virksomhederne beholder overflødig Arbejdskraft.

Der er derfor Grund til at spørge de danske Handels- og Kontormedhjælpere, om de er forberedt paa denne Situation.

Adskillige Kolleger kan svare helt og fuldt ja.

Der er nemlig nogle Tusinde Kolleger, som ikke blot har sikret sig, hvad de kan sikre sig i vor statsanerkendte Arbejdsløshedskasse, men som derudover har tegnet den Tillægsforsikring i Hjælpefonden, som vi andetsteds gør Rede for. Disse Kolleger kan i alle Tilfælde tage den første Del af en Arbejdsløshedsperiode saadan, at de kan klare de faste Udgifter og det allernødvendigste.

De øvrige Medlemmer af Arbejdsløshedskassen, som kun har sikret sig den statsanerkendte Arbejdsløshedskasses Dagpenge, burde tænke paa, hvor billig det i Realiteten er at skaffe sig nævnte Tillægsforsikring.

Vore Medlemmer ved imidlertid lige saa godt som vi selv, at der blandt de uorganiserede Kolleger er en meget stor Procentdel og vel endda saa mange, at de andre kun er Undtagelser, som den Dag, Lønudbetalingen ophører, er henvist til Socialkontoret.

Lad saa være, at Socialkontoret efter Socialreformens Gennemførelse hjælper efter ganske anderledes menneskelige Regler end tidligere Tiders sociale eller manglende sociale Lovgivning, saa er der dog den Risiko forbundet med den øjeblikkelige Afhængighed af Socialkontoret, at de paagældende forholdsvis hurtigt kan glide over i egentlig Fattighjælp.

Det vilde være uhyre letsindigt at regne med, at de Vanskeligheder, der kommer i Krigens Kølvand, er borte i Løbet af begrænset Tid.

Derfor skal samtlige vore Medlemmer sige til deres Kolleger, at det nu er i den 11. Time med Hensyn til at skaffe sig Medlemsret i Arbejdsløshedskassen.

Vore Medlemmer arbejder jo saa nær op ad de uorganiserede, at de bedre end andre kan sige til dem, at det er paa høje Tid.

— — —

I Forbindelse med Arbejdsløsheden rejser sig et helt andet Spørgsmaal, nemlig det, der angaar

Mulighederne for efter Aaringers Fraværelse fra en Branche at komme tilbage igen.

Under forrige Krigs Ledighedsperiode skete det ikke sjældent, at de ikke helt unge Medhjælpere, som forsvandt fra deres Branche, havde meget svært ved at komme tilbage, fordi Branchens Arbejdsvilkaar fuldkommen revolutioneredes, saaledes at man fandt det mest hensigtsmæssigt at begynde den nye Epoke med helt nye og friske Folk.

Der er ingen Tvivl om, at en Del af de sociale Ulykker, som dette medførte, kunde have været undgaaet, hvis Organisationen i større Udstrækning havde haft Haand i Hanke med Arbejdsvilkaarene.

Derfor er Problemet, der kommer i Fortsættelse af Krigsarbejdsløsheden, ikke alene et Forsikringsspørgsmaal, men maaske i endnu højere Grad Spørgsmaalet om at faa Haand i Hanke med den Tid, der kommer efter, og hvorom vi kun ved, at hvordan det end arter sig, bliver det aldrig den Tid, der forsvandt i Krigens Ragnarok.

Saa alvorlig, som Tiden er, maa ogsaa Medhjælperne i Forholdet til de organisatoriske Opgaver vise fornøden Alvor og i første Række ved at fortælle enhver Kollega, at det nu ikke er Spørgsmaalet, om man synes om Organisationen eller ej.

Det er heller ikke Spørgsmaalet, om man mener, at de Fordele, der opnaas ved at være organiseret, er lidt større eller mindre. Det er Spørgsmaalet, om Handels- og Kontormedhjælperne vil gennem Krigsaarene uden at blive ramt af den økonomiske Katastrofe, der er uundgaaelig baade for et uorganiseret Fag og for uorganiserede Enkeltmedlemmer af et Fag.

Gustav Pedersen.

Tillidsmand i 10 Aar.

Hjalmar Gregersen, København.

I Anledning af, at vor Kollega *Hjalmar Gregersen* den 16. November har beklædt Hvervet som Klubtillidsmand i Hector-Klubben i København i 10 Aar, bringer Forbundet ham herved en Tak for de svundne 10 Aars Arbejde.



Hjalmar Gregersen.

Det er ingenlunde let at bestride Hvervet som Tillidsmand og Klubformand i en saa stor Klub og at varetage sine Kollegers Interesser i et Firma, hvor der ofte er mange faglige Forhandlinger at føre, men det er lykkedes Gregersen ved sin rolige og saglige Behandling af Sagerne at vinde sine Kollegers og Firmaets Tillid, saaledes at han har kunnet løse Opgaven paa en tilfredsstillende Maade.

Hertil har ogsaa bidraget hans store Organisationsforstaaelse, der førte ham ind i Forbundet som 15-aarig, straks efter at han kom til Faget.

Vi lykønsker med Jubilæet og haaber paa fortsat godt Samarbejde.

Gustav Pedersen.

Jens Rasch, Hadsund.

I November Maaned i Aar er det 10 Aar siden vor Kollega *Jens Rasch*, Hadsund, valgtes til Formand for Afdelingen i denne By, et Hverv, som han støt og roligt har udført igennem denne Aarrække.

Jens Rasch's Arbejdskraft er ogsaa paa anden Maade blevet taget i Brug, saaledes er han Medlem af Hadsund Sogneraad, Bestyrelsesmedlem i Socialdemokratisk Vælgerforening og i Hadsund Sygekasse.

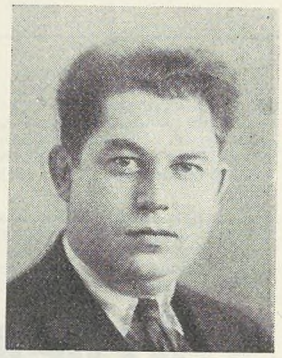

Jens Rasch.

Desværre har Rasch fornylig været saa uheldig ved et Fald at paadrage sig et Benbrud, saa han er indlagt paa Amtssygehuset i Aalborg, hvor der venter ham et længere Sygeleje.

Idet vi udtrykker Ønsket om snarlig Helbredelse, bringer vi Jens Rasch en Tak for Arbejdet indenfor Afdelingen gennem de forløbne Aar og Haabet om godt Samarbejde i Aarene fremover.

Gustav Pedersen.

Afdelingsbestyrelsen bringer ligeledes Jens Rasch en Lykønskning og Tak paa 10 Aars Dagen i Haab om, at Rasch snart igen maa være rask nok til at genoptage sin Gerning.

E. Sørensen.

10 Aar i Organisationens Tjeneste.

Den 1. November kan Odense Afdelings Sekretær Frk. *Gerda Clausen* fejre 10 Aars Dagen for sin Ansættelse i Odense Afdeling, og det kan tilføjes, at Afdelingen ved hendes Antagelse gjorde et heldigt Valg. Med en sjælden Energi og Interesse for Organisationen er hun gaaet ind til sit Arbejde, der efterhaanden har taget et stort Opsving. Frk. Clausen har næsten gjort hele Odense Afdelings Opsving med, idet Afdelingen ved hendes Antagelse havde et Medlemsantal, der laa mellem 5 og 600 Medlemmer, medens Afdelingen nu tæller over 2200 Medlemmer.



Gerda Clausen.

Glad for sit Arbejde har Frk. Clausen ogsaa forstaaet at sprede Lys hos mange arbejdsløse Kolleger, der møder paa Kontoret, og der er ingen Tvivl om, at der er mange Kolleger, der vil sende hende en venlig Tanke, naar de læser, at det nu allerede er 10 Aar siden, hun gik ind i Organisationens Arbejde og takke hende for den altid beredvillige Hjælpsomhed, hun har udvist.

Hendes Motto har altid været »At ville, det er Sagen!«, og ud fra denne Betragtning har Frk. Clausen ogsaa sat Organisationen over egne Interesser.

Vi ønsker hende til Lykke!

Sølvbryllup.

Ved en beklagelig Fejl bragte D.H.K.M.T. i Fjor en Meddelelse om, at vor landskendte Kollega *Chr. Skjolding og Hustru* kunde fejre deres Sølvbryllup.

Bladet var med denne Meddelelse et Aar forud for Tiden, og vi mener at skylde Skjoldings mange Venner inden for Forbundet at oplyse, at Sølvbrylluppet med Garanti finder Sted den 8. November i Aar.

Hjørring Afdeling fylder 40 Aar.

1899 — 12. November — 1939.

En af de ældste Afdelinger indenfor vort Forbund, Afdelingen i Hjørring, kan den 12. November markere 40 Aars Dagen for sin Stiftelse. Naar vi har nøjedes med at benytte Udtrykket »markere«, er Aarsagen den, at Afdelingens Ledelse ikke har ment, at de nuværende urolige Forhold ude i Verden, som ogsaa stærkt afspejler sig herhjemme, indbyder til at arrangere Festligheder af større Art, selv om der her var en god Anledning dertil. Men bliver denne Mærkepæl i Afdelingens Historie saaledes passeret i forholdsvis Stilhed, er det dog af Betydning et Øjeblik at dvæle ved den Tid, der er gaaet, og se paa de Resultater, der er skabt, Resultater, som det kun er lykkedes at naa ved store Ofre og et maalbevidst Arbejde fra Pionerernes Side.

1899 blev det banebrydende Aar for Organisationstanken indenfor Handelens og Kontorernes Folk. I Jylland var dannet Foreninger i Aarhus og Aalborg, og Hjørring blev den første mindre Provinsby, hvor Initiativet blev taget til Dannelse af en Forening. I det Medlemsblad, der havde den ganske almindelige Titel »Vort Blad«, som det straks var besluttet at udgive, stod der at læse om Starten af Foreningen i Hjørring:

»Det vil uden Tvivl glæde alle Sagens Venner at erfare, at en stor Del af vore Kolleger i Hjørring Søndag den 12. d. M. dannede en Forening med samme Program som Foreningerne i Aalborg og Aarhus. Efter en indgaaende Diskussion indmeldtes straks 46 Medlemmer.

Til Bestyrelsen valgtes: Herredskontorist Ipsen, Formand, Handelsfuldmægtig Ejsenhardt, Næstformand, Bogholder Pedersen, Sekretær, Kommis Storm, Kasserer, Lagerist Talund, Handelsfuldmægtig Andersen og Kommis Toubro, ordinære Bestyrelsesmedlemmer. Som Suppleanter valgtes Kommis Jørgensen og Assurancefuldmægtig Andreasen; som Revisorer Amtsstuebogholder Dahl og Bogholder Hegelund.

Paa det Møde, hvor Foreningen dannedes, blev Sagen varmt anbefalet af flere ældre Kolleger, og Resultatet blev saa smukt, at 46 Handels- og Kontormedhjælpere sluttede sig til vor fælles gode Sag. — Gid det maa staa klart for alle Medlemmerne, at vi ved at slutte os sammen om et saadant Program, som Foreningerne have, hæve hele vor Stand og skabe den Kollegialitetsfølelse, vi hidtil ikke har kendt.

Vi maa sætte vort Haab til, at alle vore Kollegers Interesse maa vaagne for denne Sag, der i sin Helhed rummer en stor og smuk Tanke — en Tanke, der har Værdi, og som er værd at virke for og slutte sig til, og vi tør anse det for hævet over enhver Tvivl, at de Medlemmer, der vare tilstede ved Mødet og der indmeldte sig i Foreningen, vil gøre det klart for alle Kolleger, at det er en Sag, enhver trygt kan og bør slutte sig til. Der findes i Medlemmernes Navne en Borgen for, at Sagen er bygget paa et sundt Grundlag.«

Denne lille Artikel om Foreningens Start giver et udmærket Bidrag til Belysning af, hvad der rørte sig blandt Handelens og Kontorernes Folk paa den Tid. Skønt Foreningen var ude for en haard Modvind lige fra Starten og blev stærkt angrebet i flere af Landets Blade, kuede det dog ikke Medlemmernes Mod og Lyst til at arbejde med Sagen. De var besjælet af en enestaaende Kollegialitetsfølelse og Sammenhold, som bar dem over de første vanskelige Tider. Man havde Tro paa Sagen og gik i Gang med en omfattende Agitation, som ogsaa strakte sig til at gælde de omliggende Byer og bl. a. bevirkede, at der kort efter startedes en Forening i Frederikshavn. Den ene Forening efter den anden skød op i Jylland og ved Aarhundredskiftet stod man overfor at kunne faa det brændende Ønske om Dannelse af en Centralforening opfyldt, og i disse Bestræbelser var Foreningen i Hjørring ogsaa stærkt medvirkende, hvad der tydeligt fremgaar af Medlemsbladene fra den Tid.

Skønt Foreningen ved sin Start stærkt fremhævede sin upolitiske Karakter og at man ønskede at staa paa venskabelig Fod med Principalerne, saa gik det efterhaanden hurtigt op for Foreningens Ledere, at hvis man ønskede at opnaa Goder for Standens Udøvere var en vis politisk Indflydelse nødvendig. Saaledes vedtoges det i 1901 efter Opfordring af Assurancefuldm. (senere Brandkasserer) Andreasen at rette en Anmodning til Forbundet om, at der ved det forestaaende Folketingsvalg stilledes Interpellationer til Kandidater, bl. a. gaaende ud paa, om de vilde støtte et Forslag om Helsøndagslukning, saa Medhjælperne derved fik en ugentlig Fridag, samt om de ogsaa vilde medvirke til, at Lærlingeloven blev praktisk anvendt ogsaa i Handelsfaget, og at Paabudet om Oprettelse af Lærlingekontrakter overholdtes ogsaa i dette Fag.

Ved et utrætteligt Arbejde lykkedes det i 1901 at faa en Del af Byens Handlende til at gaa med til Lukning paa Søn- og Helligdage, men det var ikke muligt at faa Byens Manufakturhandlere med dertil. Iøvrigt fortsattes Bestræbelserne for en Nedbringelse af Handelsmedhjælpernes lange Arbejdstid. I Sommeren 1907 fik man de Handlende til at gaa med til 8-Lukningen, men da ikke alle var særlig ivrige efter at overholde denne Lukketid, skred Foreningen i 1910, da denne

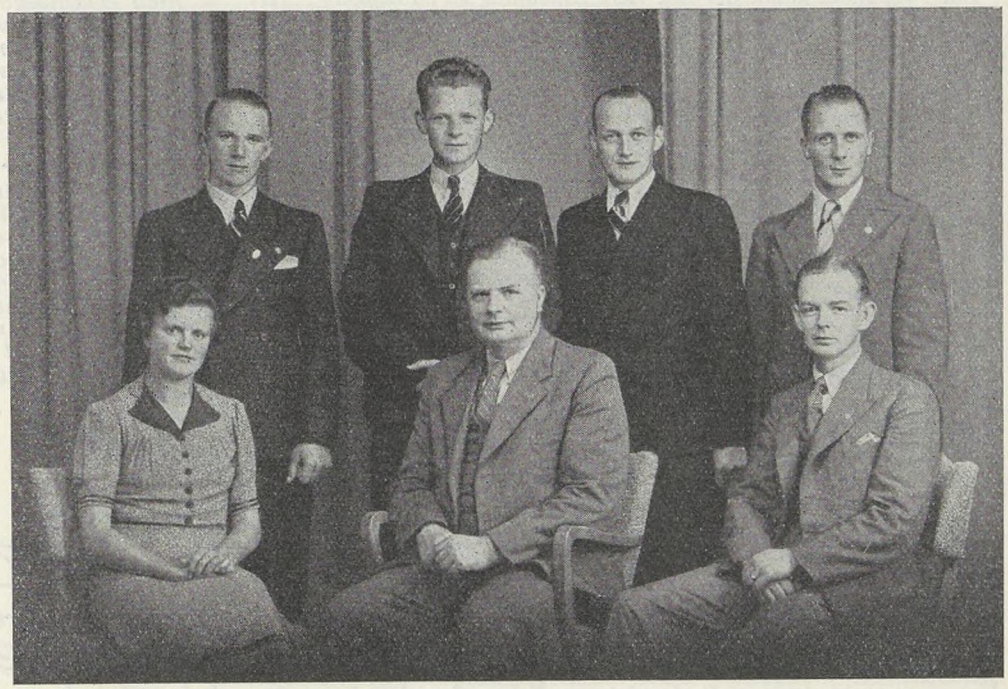

Hjørring Afdelings Bestyrelse.

Siddende fra venstre: Frk. K. Kristiansen, J. P. Nikolaisen (Form.) og V. Lindorff Nielsen (Kasserer).
Staaende fra venstre: Ths. Østergaard, J. Nielsen, L. C. Andersen og Hans Petersen (Næstf. og Sekr.)

Lukning var blevet lovfæstet, til Politianmeldelse mod Lovovertræderne. Kampen for endnu tidligere Lukning fortsattes, men der opnaaedes ikke Resultater, før der i 1917 blev lovgivet paa dette Omraade.

Afdelingens Arkiv fortæller mange interessante Ting om de første Aars brydsomme Arbejde, men det vil føre for vidt her at komme ind paa en længere Omtale heraf, blot skal det nævnes, at der førtes en sort Tavle over Restanter og Ikke-Medlemmer og det blev stærkt indskærpet Medlemmerne at afbryde al kammeratlig og venskabelig Forbindelse med disse. Foreningens Medlemmer var forøvrigt ret alsidigt indstillede og paa de ret jævnlige Medlemsmøder diskuteredes foruden faglige Spørgsmaal ogsaa litterære og videnskabelige Emner, og man indbød Folk af alle Afskygninger til at tale ved Møderne. Ved Foreningens 17 Aars Stiftelsesfest i 1916 indviedes Foreningens første Fane og endelig maa det nævnes, at det i 1919 med overvældende Majoritet paa en Generalforsamling besluttedes at tilkendegive sin Samhørighed med Byens øvrige Arbejdere ved at indmelde Foreningen i Arbejdernes Fællesorganisation.

Afdelingens Fremgang har gennem Aarene været støt og rolig og tæller i Dag godt 300 Medlemmer. Gennem Oprettelse af Overenskomster er der ogsaa i den forløbne Tid skaffet Medhjælperne store økonomiske Forbedringer, som det ved en Lejlighed som denne er værd at paapege.

En Mand, der i den forløbne Tid har betydet meget for Afdelingen er nu afdøde Kontorist *Hein*, og han fortjener at mindes ved Jubilæet. Hein valgtes i 1903 til Formand og beklædte, med kun en kort Afbrydelse, denne Tillidsmandspost til Oktober 1938, da han efter eget Ønske fratraadte og efterfulgtes af Undertegnede. Heins Indsats for sine Standsfæller kan ikke vurderes højt nok.

Vort Ønske ved Jubilæet er, at Afdelingen fortsat maa staa i Fremgangens Tegn, og at vi dermed maa faa Styrke til Gennemførelse af yderligere Forbedringer for Standens Udøvere. Med dette Ønske passerer vi Milepælen og fortsætter Arbejdet.

Hjørring, i Oktober 1939. *J. P. Nikolaisen.*

— — —

For Forbundet kunde der nok være Anledning til en længere Omtale af Hjørring Afdeling, der hører til vore ældste Afdelinger, stiftet som den er, endnu før Landsforbundet dannedes. Vi skal dog under Henvisning til Formandens Artikel afstaa herfra, men blot paapege, at flere af de Kolleger, hvis Arbejde har sat sig Spor i Forbundets Historie, tilhørte Hjørring Afdeling. Det gælder saaledes A. Ipsen og A. Andreasen, der nævnes blandt Stifterne, samt Bogholder Martin Pedersen, der senere i nogle Aar var Formand for Københavns Afdeling. Den nuværende Formand *J. P. Nicolaisen*, der blev H. Heins Efterfølger i 1938, og Kassereren *V. Lindorff-Nielsen* fortsætter Arbejdet efter samme gode Linie, og Afdelingen har i de sidste Par Aar haft stor Fremgang i Medlemsantallet, der nu udgør noget over 300 Medlemmer.

Forbundet lykønsker Afdelingen paa Jubilæumsdagen og takker Bestyrelsen for dens Arbejde samt for godt Samarbejde. Det er vort Haab, at Afdelingens gode Traditioner stadig maa staa som et Forbillede for Medlemmerne og Ledelsen, og at man ved fælles Hjælp vil fortsætte Arbejdet og skabe nye Resultater til Gavn for vor fælles Sag.

Gustav Pedersen.

Eksklusion.

Medlem af Aarhus Afdeling 15237 *Svend Tage Mogensen Jensen*, er ekskluderet af Forbundet som Følge af, at han har paataget sig Arbejde ved Forsikringsselskabet »National«s Aarhus Afdeling, der er blokeret af Dansk Funktionærforbund.

Gustav Pedersen.

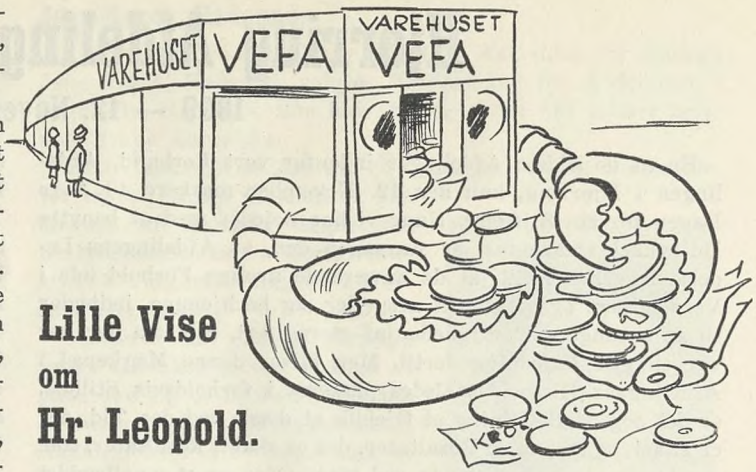

Lille Vise om Hr. Leopold.

Mel.: Jeg bli'r saa glad, naar Solen skinner . . .

DER er to Navne, som man kender,
og som i Sindet har en Plads
— selv om de Navne ikke blænder —
og det er „Vefa" og „Alpas",
der staar en Luftning kold
om ham Hr. Leopold.
om han af Land blev smidt,
vi mærker ham dog tit.
Han er kun glad, naar Guldet skinner,
og lugter af en fed Profit.

Fra Tyskland røg han ud fanatisk,
da Diktaturets Time kom,
i Danmark er man demokratisk,
ej heller her man syntes om
den „fine" Leopold,
der ganske kynisk, kold,
kun kender en Besked:
At klemme Lønnen ned.
Han er kun glad, naar Guldet skinner,
og **hans** *Profit bli'r fin og fed.*

Fra Tyskland, Danmark og fra Sverrig
blev han smidt ud med Fynd og Klem,
men trods det kan han ærke-gerrig
dog stikke Følehornet frem,
med Bagmænd prøver han
Geschæften, hvor han kan,
han er paa Færde her,
han er paa Færde der.
Han er kun glad, naar Guldet skinner,
og Næsen lugter fed Profit.

Hr. Leopold er skam en Type,
man ikke daglig støder paa,
for ham man helst for Løn skal krybe,
og hans Fiduser er ej faa.
Mod denne Leopold
vi sætter Sammenhold,
og han og hans Profit
skal ikke her naa vidt.
Vi er saa glad for Sammenholdet,
for det har hjulpet os saa tit.

Oskar Hansen.

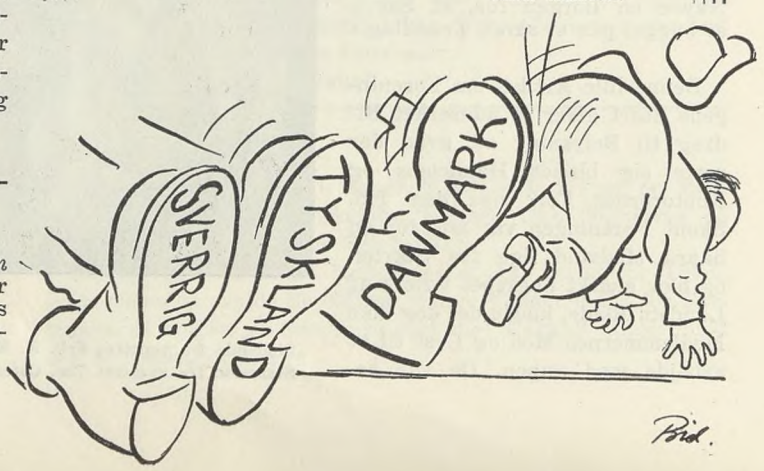

Brønderslev Afdeling 25 Aar.

Stiftet 3. December 1914.

I vort Medlemsblad for den 15. December 1914 findes et Referat af det Møde, der førte til Afdelingens Oprettelse. Det var endnu før Brønderslev blev Købstad, men den store Stationsby var tillige en stor Handelsplads, hvor der beskæftigedes mange Medhjælpere, og Organisationen havde derfor stor Interesse i at faa Fodfæste der.

Man savnede imidlertid *Manden*, indtil et gammelt, interesseret Medlem, Isenkræmmermedhjælper Harald Jensen fik Plads i Byen pr. 1. November.

Allerede efter 4 Ugers Forløb havde han gjort det nødvendige Forarbejde og foranstaltet indkaldt til et Møde, der afholdtes den 29. November og var besøgt af ca. 35 Medhjælpere. Ved Mødet talte daværende Medlem af det jyske Agitationsudvalg, nuværende Byraadssekretær A. Elvig, Frederikshavn, samt Hovedbestyrelsesmedlem, Fuldmægtig A. Andreasen, Hjørring, og deres Tale virkede saa godt paa de tilstedeværende Medhjælpere, at det besluttedes at oprette en Afdeling under Landsorganisationen. Allerede den 3. December kunde den konstituerende Generalforsamling afholdes, fra hvilken Afdelingen regner sin Stiftelse. Afdelingen begyndte med et Medlemsantal paa ca. 20, men fik hurtigt yderligere Tilgang.

Formand blev *Chr. Aggerholm*, medens Harald Jensen blev Næstformand, men iøvrigt har Afdelingen gennem de 25 Aar haft 10 Formænd, hvilket dog sammenlignet med andre Afdelinger ikke er saa overvældende meget. Til Kasserer valgtes Carl L. Larsen, til Sekretær J. Andreasen og til Bestyrelsesmedlem Frk. Skøtterup.

Afdelingen indvalgtes i Arbejdernes Fællesorganisation i 1932 og fik sin første Overenskomst i November 1934.

Vi henviser iøvrigt til den nuværende Afdelingsformands Jubilæumsartikel, idet vi skal tilføje, at *Aage P. Jensen*, der har været Formand fra 1937, nu i Efteraaret tillige er valgt som Kasserer, i hvilket Hverv han afløser *Sv. A. Hemmingsen*.

Iøvrigt takker vi Afdelingen for dens trofaste Arbejde igennem de 25 Aar, ligesom vi takker Bestyrelsen og i særlig Grad Tillidsmændene for godt Samarbejde, som vi haaber maa kunne fortsætte ud i Fremtiden.

Vort Jubilæumsønske er, at Afdelingen maa vokse sig stedse større og samle alle Handels- og Kontormedhjælperne i Byen og Omegnen indenfor sine Rammer, samt at den maa faa Held til at tilvejebringe gode Løn- og Arbejdsvilkaar for Medlemmerne.

Gustav Pedersen.

Ved 25 Aars Jubilæet.

Den 3. December 1939 er det 25 Aar siden, en Kreds af unge Mennesker stiftede Brønderslev Afdeling under Dansk Handels- og Kontormedhjælperforbund med ca. 20 Medlemmer.

I Aarene derefter er det gaaet baade op og ned for Afdelingen. Saaledes bemærker Formanden ved et Bestyrelsesmøde den 13. Oktober 1924: »Bestyrelsen glimrede ved sin Fraværelse med Undtagelse af Elbach og Formanden.«

Det tyder ikke paa nogen stor Interesse, og det bedrede sig ikke i Aarene derefter, idet der i 1929 kun var 19 Medlemmer og en Kassebeholdning paa Kr. 2,79, — oven i Købet i Frimærker.

Det fortjener her at nævnes, at det var to Mænd, nemlig Kontorist Bang Hansen og Kommis Vilhelm Andersen, der paa effektiv Maade tog sig af Afdelingens Forhold og bragte den ind i det rette Spor.

Da Bang Hansen i 1931 forlod Byen, blev det særlig Vilh. Andersen, der kom til at gøre et stort og godt Arbejde for Afdelingen igennem 9 Aar, deraf i 7 Aar som Kasserer og Formand.

Den 1. Oktober 1937, da Vilh. Andersen efter eget Ønske fratraadte som Formand, havde Afdelingen 57 Medlemmer og en Kassebeholdning paa Kr. 333,73.

I de sidste to Aar har Afdelingen haft en jævn og god Fremgang og er kommen ud over sine økonomiske Vanskeligheder.

Afdelingen har nu 108 Medlemmer, ligesom Afdelingens Økonomi i den seneste Tid har bedret sig en Del.

I Maj 1938 oprettede Afdelingen en Ungdomsgruppe, som det dog har knebet noget med at faa en Leder til, men som man forhaabentlig med Tiden vil faa Glæde af.

Og lad det saa være mit Jubilæumsønske, at saavel den talmæssige som den økonomiske Fremgang for Afdelingen maa fortsættes til Gavn og Glæde for alle organiserede Handels- og Kontormedhjælpere.

Aage P. Jensen.



Brønderslev Afdelings Bestyrelse.

Siddende fra venstre: Aage P. Jensen og Sv. A. Hemmingsen.
Staaende fra venstre: Ernst Hald Andreasen, Frk. Alice Nielsen og Vilhelm Andersen.

Konflikten

med »Vefa«, København, og »Alpas«, Aarhus.

For en Ordens Skyld gør vi opmærksom paa, at Konflikten med »Vefa« og »Alpas« fortsat er løbende.

Vi har tilstrækkeligt faaet Bevis for, at Konflikten følges med den allerstørste Interesse i vide Kredse, og selv om der ogsaa hos en Del Arbejdere er lidt langt fra Sympati til Handling, er der ingen Tvivl om, at Herr Leopolds Vanskeligheder ved at sælge til danske Arbejdere med Skruebrækkere er fortsat stigende.

I denne Artikel skal der ikke gøres nærmere Rede for Enkelthederne, hvilket ikke betyder, at der ikke foregaar noget, men da en Række Forhandlinger, der i Øjeblikket føres, endnu ikke er afsluttet, maa vi vente til næste Nummer af Bladet med at give Meddelelse og iøvrigt opfordre vore Medlemmer til at følge denne Sag med den allerstørste Interesse, fordi det som allerede tidligere nævnt drejer sig om et saa skamløst Angreb paa Faget, at der ikke er Skygge af Tvivl om, at Herr Leopold kommer til at ændre Signaler.

Ungdomsgruppen i Aarhus fylder 15 Aar.

Fredag den 3. November har Ungdomsgruppen i Aarhus bestaaet i 15 Aar, og man kan maaske paastaa, at Ungdomsarbejdet inden for vort Forbund denne Dag passerer en Milepæl, idet »Handels- og Kontormedhjælperforeningens Lærlingeklub« i Aarhus var den første spæde Begyndelse til det nu omspændende Ungdomsarbejde inden for Forbundet.

Æren for Oprettelsen af Lærlingeklubben maa utvivlsomt tilskrives Afdelingens daværende Forretningsfører, nuværende Sekretær i Forbundet *Michael Nielsen*, der lige fra sit Valg som Forretningsfører i Aarhus i 1923 havde syslet med Tanken om Oprettelse af en Lærlingeklub for Handels- og Kontorlærlinge i Lighed med, hvad man netop havde oprettet inden for Smede- og Maskinarbejdernes Fagforening i Aarhus.

Tanken var altsaa ikke helt ny og uprøvet, og dog var den hasarderet i Betragtning af Efterkrigstidens Inflation og Forbundets stadig dalende Medlemstal, der som bekendt netop i 1924 naaede Bunden.

Imidlertid fik Michael Nielsen den 12. Oktober 1924 indkaldt til et Lærlingemøde, hvor ca. 60 Handels- og Kontorlærlinge havde givet Møde, og der herskede blandt disse stor Stemning for at oprette en Lærlingeklub under Handels- og Kontormedhjælperforeningen i Aarhus.

Paa Mødet nedsattes et Udvalg paa 7 Medlemmer, som sammen med Michael Nielsen skulde udarbejde Vedtægter og planlægge Arbejdet for den nye Klub.

Den 3. November 1924 samledes man atter i Arbejdernes Forsamlingsbygning, hvor det enstemmigt vedtoges at oprette Klubben, hvis Navn blev »Handels- og Kontormedhjælperforeningens Lærlingeklub«. En skarp Agitation forud for den stiftende Generalforsamling havde givet 31 nye Indmeldelser, og Klubbens Medlemstal ved Starten var saaledes 93.

Som Formand valgte man *Carl Aage Larsen*, der dog kun beklædte denne Post i ca. 3 Maaneder, hvorefter *Rudolf Jensen* valgtes til Formand. Under dennes Ledelse arbejdede Klubben temmelig støt, selvom man paa Grund af Medlemmernes Udlæring og den deraf følgende Bortgang fra Lærlingeklubben ikke formaaede at bringe Medlemstallet højere end til en stadig Svingning omkring 90.

Imidlertid blev Rudolf Jensen i 1927 udlært og kunde saaledes ikke længere virke paa Formandsposten, og i de kommende Aar var Klubben ude for en stadig Skiften af Tillidsmænd, hvilket selvfølgelig ikke virkede fremmende paa Arbejdet. Trods Afdelingens stigende Medlemstal formaaede Lærlingeklubben ikke at løfte sig op til et højere Medlemstal end de, næsten traditionelle, 90 Medlemmer.

At det ikke altid har været let at holde Medlemstallet, endsige skaffe Tillidsmænd, forstaar man maaske bedre, naar man hører, at alene i Aaret 1928 blev af Klubbens ca. 90 Medlemmer de 54 udlærte og saaledes afskaaret fra at yde en aktiv Indsats i Lærlingeklubben. Samtidig kan det maaske have Interesse at vide, at Klubben i Aarene 1927—1933 havde ikke mindre end 9 forskellige Formænd!

Man vil saaledes forstaa, at det af Lærlingeklubben hilstes med Glæde og Begejstring, da Kongressen i 1933 vedtog at lave de da bestaaende Lærlingeklubber under Forbundet om til Ungdomsgrupper samt udvide og organisere Ungdomsarbejdet.

Fra Foraaret 1933, da Ungdomsgruppen under *Arne Sindals* Ledelse opstod, er Ungdomsarbejdet i Aarhus da ogsaa stadig gaaet frem.

Lærlingeantallet er steget til mere end det tredobbelte og andrager i Dag 292 Lærlinge plus de unge Medhjælpere, der hører under Ungdomsgruppen, ialt ca. 400. Arrangementerne er syvdoblet i Forhold til Lærlingeklubbens. Deltagerantallet er, trods den naturlige Afgang, der altid vil være i en Ungdomsgruppe, steget i et roligt og jævnt Tempo, og i Dag, hvor Ungdomsgruppen raader over et fast Agitatorkorps, som hver Vinter tilfører Afdelingen ikke saa faa nye Medlemmer, hvor Studiekredsarbejdet og anden faglig Dygtiggørelse er blevet et fast Led i Arbejdet, hvor de ca. 50 aarlige Arrangementer alle samler god Tilslutning, hvad enten det gælder en Foredragsaften, Diskussionsaften, festlig Sammenkomst, eller andet, og hvor det frie Lejrliv paa Ungdomsgruppens Lejrplads ved »Vosnæs Pynt« skaber de bedste Muligheder for et godt Kammeratskab til Imødegaaelse af Vinterens Mørke, kan Ungdomsgruppens Ledelse roligt kaste Blikket tilbage paa det, der er naaet.

Nye Opgaver, som man venter Ungdommen skal løse, ligger imidlertid forude, og til disse er der Brug for al Ungdommens Gaa—paa—Mod og Kamplyst, men een Dag maa man have for at fejre det, den er naaet. Den 12. November fester man i »Folkets Hus« i Amaliegade, og man har til Festen indbudt de 7 Ungdomsgrupper i Naboafdelingerne til at feste med.

Desværre maa man paa Stiftelsesdagen undvære *Viggo Pedersen*, der i det sidste Aars Tid har ledet Ungdomsgruppen dygtigt og godt, men som den 10. Oktober er indkaldt til Militærtjeneste. Til hans Efterfølger som Ungdomsgruppe Leder har man valgt *Jonna Jensen*, der i flere Aar har haft Sæde i Ungdomsgruppens Bestyrelse og derfor er fuldt fortrolig med Arbejdet i Gruppen.

Paa denne for Ungdomsgruppen store Dag er der maaske her Lejlighed til at sige Tak til alle dem, der har været med til at bygge Ungdomsgruppen og Lærlingeklubben op, og foruden de allerede nævnte er der navnlig Grund til at takke Afdelingens Kasserer *Søren Andersen* og Hovedbestyrelsesmedlem *Vilhelm Jacobsen* for den store Interesse og Støtte, der altid, og maaske mest i de første vanskelige Aar, var Lærlingeklubben senere Ungdomsgruppen til Del, ligesom der her vil være Lejlighed til at takke Afdelingens Ledelse for dens Forstaaelse af Ungdomsarbejdet og det altid gode Samarbejde, der til enhver Tid har hersket mellem Ungdomsgruppen og Afdelingsledelsen, og naar Stiftelsesdagen er ovre, tør jeg roligt paastaa, at man indenfor Ungdomsgruppen er parat til med fornyet Mod at give sig i Kast med de Opgaver, der venter.

Hans Jensen

Ved Pladsskifte.

»Medlemmerne bør, forinden nyt Engagement indgaas, rette Henvendelse til Formanden i den By, hvor Pladsen skal tiltrædes. Findes ingen Afdeling paa Pladsen, rettes Henvendelsen til Kontoret.«

Det faglige Arbejde.

I Tiden 15. September til 15. Oktober foreligger følgende Oversigt:

38 nye Overenskomster er oprettet — hvoraf en alene omfatter 55 Brugsforeninger i Sydøstsjælland.

3 Overenskomster er fornyet, og

1 Lønaftale er truffet.

Strejke og Blokade er løbende overfor:

Varehuset »Alpas« A/S, Aarhus,
Varehuset »Vefa« A/S, København,
Modehandler C. P. Severin, Odense,
Ulsted Brugsforening pr. Ulsted,
Læsø Brugsforening og
Charlottenlund Koloniallager, Jægersborg Allé.

Strejke og Blokade er varslet pr. 1. November overfor:

Slagelse Frugtimport v/ H. P. Johansen, Slagelse,
Brugsforeningen »Nordthy«, Thisted, og
Vestergades Brugsforening, Thisted.

Det er vore Medlemmer forbudt at tage Arbejde hos ovennævnte Firmaer, forinden Meddelelse foreligger om, at Forholdene er ordnet paa en for os tilfredsstillende Maade.

Aflyst Strejke og Blokade.

Den i sidste Nr. af »D.H.K.M.T.« varslede Strejke og Blokade overfor

A/S Hans Schourup, Aarhus, aflyses,

da der er opnaaet Enighed om Overenskomstens Fornyelse og Udvidelse til at omfatte saavel Lager- som Kontorpersonale.

Nye Overenskomster:

Ovennævnte nye Overenskomster omfatter iøvrigt:

A/S Chr. Petersens Eftf., »Elvirasminde«, Aarhus,
A/S H. Blichfeldt, Esbjerg,
Firma Jørgen Colding, Kolonial en gros, Esbjerg,
Firma N. C. Kraglund, Hjørring
»Den blaa Butik« v/ Chr. Krogh, Ringsted,
A/S Ringsted Guldliste- og Rammefabrik, Ringsted,
Vald. Petersen, Kolonial en gros, Næstved,
Præstø Amtsraad, Næstved,
Hovedstadens Varehus »Hova« A/S, Købehavn,
A/S En gros Lageret »Sct. Knud«, Odense,
Holte og Omegns Brugsforening,
Uddelerforeningen i 18. Kreds (Sydøstsjælland) — omfattende 55 Brugsforeninger

og endvidere følgende Landbrugsforeninger fordelt over hele Landet:

Gjøl, Nr. Tranders, Romdrup, Blaahøj, Branduhre, Sdr. Omme, Skjoldberg, Orø, Fodby, Drosselbjerg, Gimlinge, Haldagerlille, Heininge, Balle, Bindeballe, Gadbjerg, Kollemorten, Kjærbølling, Lihmskov, Nørup, Ravning, Skjærup, Uhe og Vandel.

Medlemsfremgangen fortsættes.

Tilgangen i September Maaned.

Den vedvarende Agitation, som udfoldes af vore Afdelinger, men som naturligvis er noget mindre om Sommeren end i Vintermaanederne, undlader ikke at sætte sine Spor i Antallet af Indmeldelser. I Fjor var det gennemsnitlige Indmeldelsestal pr. Maaned 505 (bortset fra den ekstraordinære Tilgang af Brugsforeningsmedhjælperforeningens Medlemmer), men i de otte første Maaneder i Aar er Gennemsnitstallet 533, og det holdes i September, idet Antallet af Nyindmeldelser i den forløbne Maaned netop er 533.

Vi stiger dermed fra den agitationsmæssig svagere Sommersæson op imod Vintertidens Kulmination, saaledes at det kan forventes, at Aarets Gennemsnit vil komme til at ligge betydeligt over Tallet fra i Fjor.

Medlemstilgangen i September fordeler sig saaledes paa de enkelte Afdelinger.

København	215	Horsens	14
Odense	37	Hillerød	12
Aarhus	35	Helsingør	9
Aalborg	23	Slagelse	9
Esbjerg	17	Vejle	9
Randers	16	Fredericia	8
Roskilde	15	Næstved	8

Desuden har Herning, Kolding, Korsør, Nyborg og Sønderborg Afdelinger hver 6 Indmeldelser, Frederikshavn og Middelfart hver 5, Holbæk og Nykøbing F. hver 4, Grindsted, Hobro, Nakskov, Præstø og Viborg hver 3.

Endelig har 30 Afdelinger haft 1 à 2 Indmeldelser.

Forbundets Medlemstal har dermed pr. 1. Oktober passeret 34,000, og vi mangler saaledes 6000 i at naa det opstillede Maal — 40,000 — ved Forbundets 40 Aars Jubilæum i September næste Aar.

Det skulde imidlertid ikke være uoverkommeligt at naa Maalet. Vi har hele 12 Maaneder foran os, og selv om vi indrømmer, at der skal en stærk Anspændelse til, saa stoler vi saa meget paa vore Afdelinger og paa at faa mange Medlemmers gode Haandsrækning, at vi er overbevist om, at Maalet vil blive naaet.

Men det fordrer, at vi tager fat — haardt fat — fra Starten. Vi venter derfor, at Agitationen med fuld Kraft vil blive taget op i *alle* Afdelinger.

De daarlige Læresteder skal renses ud!

Vort Forbund har alle Dage varetaget Lærlingenes Interesser indenfor Faget og har bl. a. arbejdet for, at Lærlingeloven skulde blive en Beskyttelseslov for de Unge.

Med den nugældende Lærlingelov er et stort Fremskridt naaet paa Lærlingelovgivningens Omraade. Gennem vort Forbunds Repræsentation i Lærlingeraadet og de faglige Lærlingeudvalg kan vi øve en vis Indflydelse paa Lovens Administration og

Kontrol med Lærestederne.

Denne Kontrol kan imidlertid kun øves, saafremt samtlige Medlemmer er Forbundet behjælpelig dermed. Vi ved, at der findes

mangfoldige Tilfælde, hvor H. K. Lærlinge misbruges.

For at alle disse Sager kan komme frem for Dagens Lys, maa vi alle være med til at kræve Lærlingeloven respekteret, og det gør vi ved at udspørge hver eneste H.K.-Lærling og undersøge, hvilket Arbejde den paagældende anvendes til, undersøge, om Lærekontrakt er oprettet, om Lærlingen gaar paa Handelsskole, om Principalen betaler denne Undervisning, om Syge- og Invalideforsikring betales af Principalen, om Lærlingen faar sin Sommerferie o. s. v., o. s. v.

Vi gør opmærksom paa, at det, at en Principal ikke opretter en Lærekontrakt, ikke fritager ham for sine Forpligtelser.

I den kommende Tid arrangeres der af Ungdomsgrupperne Landet over Møder, hvor der gives Oplysninger om Lærlingeloven i Praksis. Agitèr for Tilslutning til disse Møder.

Men derudover maa hvert eneste Medlem være med til at fremdrage hvert eneste Læreforhold, som er i Strid med Lærlingelovens Bestemmelser. Indberet alle saadanne Forhold til Afdelingen, som i ethvert Tilfælde yder gratis Vejledning og Assistance.

Nu skal Lærlingeloven respekteres!

H. K.s Lommebog 1940.



Pris Kr. 1.50 – indb. i Skind.

Uundværlig for enhver H. Ker. ★ Faas gennem Afdelingerne.

Krisesituationen

gør Week-end-Problemet yderligere aktuelt.

Vi omtalte i vort sidste Nummer af vort Medlemsblad, hvorledes Handelsforeningerne i flere Byer paa Grund af Lysrestriktionerne har drøftet Spørgsmaalet om tidligere Lukning af Butikkerne, og hvorledes dette havde foraarsaget, at flere Principaler offentligt har udtalt sig i Overensstemmelse med vore Ønsker, nemlig i Retning af, at Tidspunktet for den tidlige Lørdagslukning nu maatte være inde.

Det vilde jo ogsaa være nærliggende at tro, at disse Tider, hvor der dagligt tales om Besparelse af Lys og Brændsel, vilde være det rette Tidspunkt til at indføre Week-end for Detailhandelens Forretningsindehavere og Personale.

Paa de samvirkende Købmandsforeningers Hovedbestyrelsesmøde har man imidlertid efter en Diskussion vedtaget at afvise alle Forsøg paa at faa Lukkeloven permanent ændret under den nuværende Situation. I Referatet fra Hovedbestyrelsesmødet staar der ydermere, at en Spareforanstaltning ikke kan bruges til Indførelse af Week-end eller andre principielle Lukketidsændringer.

Fra Købmandsforeningernes Side vil man dog allernaadigst gaa med til i den mørke Tid at afkorte Aabningstiden de fire første Ugedage, men man maa modsætte sig Forkortelse af Lukketiden Fredag og Lørdag. Nu kunde det jo være interessant at vide, hvor stærk Enighed, der har været paa Købmandsforeningernes Hovedbestyrelsesmøde. Som det fremgaar af Referatet, er Vedtagelsen jo altsaa *ikke* sket uden Diskussion, og mærkeligt skulde det jo være, om alle de mange Tusind Købmænd, som i dette Forhold har den samme Indstilling som Medhjælperne, slet ikke skulde være repræsenteret i Købmandsforeningernes Hovedbestyrelse.

Efter hvad vi erfarer, er de menige Medlemmer af Købmandssammenslutningen overhovedet ikke spurgt af Ledelsen. Man staar derfor uforstaaende overfor de enkelte Ledere, som endnu mener egenmægtig at kunne dæmme op mod et saa udbredt Ønske, som Ønsket om Week-end er indenfor alle Samfundslag. Disse Lederes Indstilling er kun dikteret af en ganske forældet Opfattelse og manglende Evne til at følge en moderne Tids Udvikling.

Vort Forbund maa stadig fastholde sit Krav om en gennemgribende Revision af Lukkeloven, en Revision, som Krisetiden netop nu gør mere paakrævet.

Netop under denne alvorlige Krigssituation vil der være Anledning til at forsøge — om ikke andet saa som en ren midlertidig Ordning — at indføre Week-end, og man vilde da faa baade Tid og Lejlighed til paa en Gang at vise sit gode Borgersind og sin gode Vilje og samtidig drage Erfaringer om, hvorvidt Virkningerne af en Week-end Ordning nu ogsaa vilde være saa grufulde og ødelæggende, som man nu søger at foregive. Vi føler os overbevist om, at det hele nok skal gaa alligevel, og vi opfordrer Medhjælperne til overalt at være med til at rejse en Stemning for den tidligere Lørdagsluknings Gennemførelse.

Agitationen.

I sidste Nummer af Medlemsbladet gav vi Oplysning om de Agitationsmøder, der som et Led i Hovedbestyrelsens Agitationsplan paa det Tidspunkt var arrangeret. Det drejede sig om ialt 18 Medhjælpermøder, men senere er besluttet afholdt et lignende Antal, saaledes at Efteraarets Møderække vil komme op paa 36 og muligvis endnu flere.

De fleste af Møderne har, naar dette læses, allerede været afholdt, idet det er henstillet til Afdelingerne saa vidt muligt at afholde Møderne i Oktober. Der har saaledes været afholdt Møder i følgende Byer: Sorø, Fredericia, Nakskov, Aarhus, Horsens, Roskilde, Silkeborg, Sønderborg, Nibe, Køge, Odense, Thisted, Middelfart, Brønderslev, Hjørring, Esbjerg, Frederiksværk, Aabenraa, Bogense, Korsør, Skern, Aalborg, Grenaa, Nyborg, Herning, Rudkøbing og Frederikshavn.

Til Afholdelse i November er planlagt følgende Møder:

Afdeling	Dato	Tid	Lokale
Sakskøbing ...	Onsdag 1/11	20¹⁵	Centralhotellet
Haderslev	Mandag 6/11	20	Harmonien (Søjlesalen)
Odder.....	Tirsdag 7/11	20	Hotel Phønix
Slagelse.....	Onsdag 8/11	20¹⁵	Forsamlingsb., Eriksg.
Fakse.....	Søndag 12/11	16	Fakse Biograf
Skive	Tirsdag 14/11	20¹⁵	Haandværkerforeningen
Randers.....	Tirsdag 14/11	20	Forsamlingsb. »Jylland«
København ...	Torsdag 16/11	20	Odd Fellow Palæet

Desuden vil der blive afholdt Møde i Assens, men Datoen er ved Redaktionens Slutning ikke endelig aftalt.

— — —

Mødernes Emne er Krig og Krise, og Talerne har slaaet fast, at vi Medhjælpere med Borgersind og fast Vilje til at bære vor Del af Krigens Byrde kræver vor *Borgerret.*

Vi opfordrer vore Medlemmer til ved stærkt Fremmøde ved Møderne at understrege disse Ord og at bidrage til Styrkelse af Organisationen i de kommende Tider, hvor en stærk faglig Organisation er nødvendig for at overvinde Krisens Vanskeligheder.

Til Medlemmerne!

Indkaldelse til Statens civile Luftværn.

Arbejdsdirektoratet gør opmærksom paa, at Medlemmer, der indkaldes til *Dagtjeneste* ved Statens civile Luftværn, og som herfor modtager en Godtgørelse paa 4 Kr. pr. Dag, *ikke vil kunne oppebære Arbejdsløshedsunderstøttelse for disse Dage,* idet de ikke kan anses for at være disponible for Arbejdsanvisning og derfor maa ligestilles med almindelige værnepligtige.

Saafremt et Medlem har gjort *Dagtjeneste* ved det civile Luftværn i *mindst 20 Dage* indenfor en Maaned, er vedkommende berettiget til at blive afregnet som *Militær* (kontingentfri) for den paagældende Maaned.

Kontingentbetaling under kortvarig Indkaldelse.

Som meddelt i Medlemsbladet for September Maaned d. A. skal Medlemmer, der under Militærindkaldelse opnaar hel eller delvis Løn, betale fuldt Kontingent.

Vi gør udtrykkelig opmærksom paa, at vore indkaldte Medlemmer selv maa drage Omsorg for, at Kontingentet indbetales rettidig til Afdelingerne, da de i modsat Fald risikerer at blive slettet, saa snart de kommer i ulovlig Restance.

Dødsfald.

Efter kort Tids Sygdom afgik Kommuneassistent *Bjarne Marquard* ved Døden, den 12. Oktober kun 37 Aar gammel.

Bjarne Marquard har været Medlem af Forbundet fra den 1. Oktober 1919 og været ansat paa Horsens Kæmnerkontor i ca. 20 Aar og var en dygtig Arbejdskraft. Han var meget interesseret i Forbundet og Afdelingens Arbejde og fulgte stadig Afdelingens Møder, kendt som han var af mange Medlemmer.

Begravelsen fandt Sted den 18. Oktober. Et stort Antal Medlemmer deltog under Afdelingens Fane i Begravelsen.

K. Secher Marcussen.

Indkaldelserne til ekstraordinær Mililærtjeneste.

I Medlemsbladet for den 1. Oktober omtalte vi de ekstraordinære Indkaldelser og vor Stilling til Funktionærernes Krav i Henhold til Funktionærlov og tidligere Domme.

Da der fra flere Sider i Dagspressen er fremkommen Artikler, hvori der gøres gældende, dels at det er berettiget at afbryde Engagement ved Indkaldelsen uden Varsel, og dels at der højst kan tilkomme Funktionærerne et Opsigelsesvarsel paa 3 Mdr. ved saadan Indkaldelse, ønsker vi herved at henlede Opmærksomheden paa, at Forbundet med Hensyn til længere Indkaldelser maa holde for, at Dommene fra 1914—18 om indkaldte Medhjælperes Krav paa Gage, indtil de kan fratræde efter at have modtaget lovligt Opsigelsesvarsel, maa staa ved Magt.

Da Funktionærloven indeholder Bestemmelser om, hvad der er lovlig Opsigelsesfrist for Funktionærer, vil Forbundet kræve disse Frister respekteret og vil om fornødent føre Spørgsmaalet ind for Domstolene.

Stenograf og Maskinskriverske

søges af Aarhus Afdeling. Ansøgninger maa være indsendt til Afdelingens Forretningsudvalg senest den 8. November. Tiltrædelse snarest efter Ansøgningsfristens Udløb.

Forretningsudvalget.

Fra Afdelingerne.

Brønderslev. 5. Oktober afholdtes paa Hotel »Brønderslev« ordinær halvaarlig Generalforsamling. Til Dirigent valgtes Kuno Knudsen. Formanden aflagde en udførlig Beretning. Medlemstallet er 108. Beretningen blev enstemmigt godkendt. Kassereren forelagde Regnskabet, der blev godkendt. Et Forslag fra Bestyrelsen om, at Formands- og Kassererposten slaas sammen og lønnes med Kr. 25,00 pr. Maaned samt Kr. 10,00 til Telefon vedtoges. Som Formand genvalgtes Aage Jensen enstemmigt og samtidig overtog han Kassererposten. Aage Jensen takkede for Valget. Valg af Bestyrelsesmedlem og Suppleant. Vilhelm Andersen genvalgtes til Bestyrelsen. N. S. Mosbak blev Suppleant. Valg af Revisor og Suppleant. Da Frk. Dalgas Hansen ikke ønskede at modtage Genvalg som Revisor, valgtes Juliussen med Kaj Houlberg som Suppleant. Som Repræsentant til Fællesorganisationen valgtes Kaj Houlberg. Det vedtoges at afholde 25 Aars Stiftelsesfest den 3. December. Der forelaa Tilsagn fra Forretningsfører Gustav Pedersen om at komme som Taler. Det vedtoges ligeledes, at Afdelingens Tilskud til Festen bliver mindst det samme, som Medlemmerne kommer til at betale.

— Husk Afdelingens 25-aarige Stiftelsesfest **Søndag den 3. December** Kl. 20,00 paa Hotel »Phønix«, hvor Hr. Forretningsfører **Gustav Pedersen** kommer tilstede som Festtaler. Bestyrelsen.

Esbjerg. Afdelingen afholdt 5. Oktober ordinær halvaarlig Generalforsamling i Overværelse af ca. 150 Medlemmer. Formanden bød Velkommen og udtalte Mindeord over afdøde Medlem Undersøger Chr. Petersen. Fuldmægtig Marensius Nielsen valgtes til Dirigent, hvorefter Formanden aflagde en udførlig Beretning over Sommerhalvaarets faglige og administrative Organisationsarbejde. Der var oprettet tre nye Overenskomster omfattende ca. 50 Medlemmer og seks andre Lønsager var under Forhandling, men endnu ikke afsluttede. Medlemstallet var steget fra 760 til 777. Arbejdsløsheden havde i Halvaarets Løb omfattet gennemsnitlig ca. 35 Medlemmer, og der var for kortere eller længere Perioder anvist Arbejde til 19 ledige Kolleger. I Understøttelser var udbetalt ca. 13,000 Kr. — Beretningen godkendtes enstemmigt. Arbejdsløshedskassens Regn-

Skiftende Emner:

Hjælp under Arbejdsløshed i 1914 og 1939.

Da Verdenskrigen udbrød i August 1914 stod de danske Handels- og Kontormedhjælpere fuldstændig uforberedte overfor de Vanskeligheder, Krigssituationen maatte medføre for vort Land.

Kun et Faatal havde organiseret sig fagligt — Forbundets Medlemsantal var pr. 1. Juli 1914 kun 4033 — og Organisationens Arbejdsløshedskasse var ikke statsanerkendt, hvorfor den maatte administreres med Forsigtighed og efter betydelig strengere Regler end nu.

Det kan, da vi staar i en lignende Situation som i 1914, have sin Interesse at betragte de Ydelser, den daværende Kasse kunde byde paa, og sammenligne dem med Forholdene nu.

I Vedtægterne fra 1914 lød Paragrafen om Understøttelse under Ledighed saaledes:

> »Enhver, der har betalt Kontingent i 2 Aar og som derom fremsætter Begæring, har Krav paa Understøttelse, der andrager 30 Kr. om Maaneden stigende med 1,50 Kr. maanedlig for hvert fuldendt Medlemsaar udover de første 2 Aar indtil et højeste Beløb af 50 Kr. om Maaneden og strækkende sig over et Tidsrum af 3 Maaneder stigende hvert 5te Aar med en Maaned indtil højst 12 Maaneder, saaledes at Stigningen begynder forfra efter hver oppebaaren Understøttelse. Understøttelsen beregnes af det Antal Dage, Arbejdsløsheden har varet«.

Som man ser, var man først understøttelsesberettiget efter at have været Medlem i 2 Aar, og der kunde saa i Understøttelse opnaas 30 Kr. i maanedlig Understøttelse. For hvert Medlemsaar derudover steg Understøttelsen med 1,50 Kr. pr. Maaned, hvilket vil sige, at man først efter at have været Medlem i 16 Aar kunde opnaa Maksimumsunderstøttelsen 50 Kr. pr. Maaned.

Imidlertid var der den Hage ved, at naar man havde oppebaaret Understøttelse, var den opsparede Anciennitet opbrugt, og man maatte begynde forfra igen.

— — —

Krigens første Aar førte imidlertid ikke til den frygtede store Arbejdsløshed og takket være Organisationsledelsens Forudseenhed havde Arbejdsløshedskassen søgt og faaet Statsanerkendelse, inden den uindskrænkede Undervandsbaadskrig i 1917 gav Gullaschtiderne Banesaar og medførte den katastrofale Arbejdsløshedsperiode.

Statsanerkendelsen af Arbejdsløshedskassen foraarsagede en fuldstændig Omlægning af Administrationen, og Understøttelsessatsen kunde i Kraft af Tilskudet og det forøgede Kontingent forhøjes betydeligt.

Understøttelsessatserne er selvfølgelig ændret noget i Aarenes Løb, hvad vi ikke skal komme ind paa, og de nuværende Satser er følgende:

Medlemstid	Dageantal	Dagpengesats
1—4 Aar.....	90 Dage	2 Kr.
4—8 -	120 -	2½ - Ikke-Forsørgere
4—8 -	120 -	3 - Forsørgere
8 Aar og derover	140 -	3 - Ikke-Forsørgere
8 - - -	140 -	4 - Forsørgere

Men her gælder, at den opnaaede Medlemsanciennitet ikke fortabes ved at have oppebaaret Understøttelse.

Endvidere er Forholdet det, at saafremt der i et Fag forfindes ekstraordinær Arbejdsløshed, — og Reglerne herom er saaledes, at dette for vort Fags Vedkommende har været Tilfældet siden 1. November 1937, — træder Fortsættelseskassen i Funktion og yder Understøttelse med samme

skab, der udviste en Kontingentindbetaling paa 9600 Kr. og en Understøttelsesudbetaling paa 13,275 Kr. godkendtes ligeledes uden Bemærkninger. Til Formand genvalgtes Rob. Larsen og til Bestyrelsen Aage Koch og Hans Lindberg, medens Mainertz Nielsen og Arne Puggaard, der ikke ønskede Genvalg, erstattedes med Wilhelmsen og Vald. Kahl med Richardsen og Carl Jensen som Suppleanter. Til Revisor genvalgtes Jørgen Pedersen. Som Repræsentant til »Vestj. Soc.-Dem.« valgtes Marensius Nielsen og Ejnar Strunge. Formanden redegjorde i store Træk for Bestyrelsens Planer om den kommende Tids Arbejde, hvorefter Dirigenten sluttede Generalforsamlingen med et kraftigt Leve for Forbundet.

Faaborg. Afdelingen afholdt 6. Oktober Generalforsamling paa Rasmussens Hotel. Carl Chr. Hansen dirigerede. Formanden, Salmberg Hansen, aflagde en udførlig Beretning og omtalte herunder Agitationen. H.K. har nu Medlemmer i de fleste af Byens førende Forretninger. Der er ordnet en Del Feriespørgsmaal. Beretningen godkendtes. Kassereren, Holger Jensen, oplæste det reviderede Regnskab, der godkendtes. Til Formand genvalgtes Salmberg Hansen med Akklamation. Til Bestyrelsen genvalgtes Revisorassistent Hildebrandt med Manufakturmedhjlp. Finn Jensen som Suppleant. Manufakturmedhjlp. Hermansen nyvalgtes som Revisor. Til Formand for Afdelingens Ungdomsgr. valgtes Kolonialmedhjlp. Lauridsen.

Korsør. Ordinær halvaarlig Generalforsamling afholdtes 10. Oktober paa Hotel »Korsør«. Der var mødt ca. 60 Medlemmer. Fuldmægtig Grønbech valgtes til Dirigent. Formanden H. Christoffersen aflagde Beretning. Der var oprettet 2 nye Overenskomster og forhandles om flere. Afdelingen har i flere Tilfælde grebet ind for at faa forskellige Misforhold bragt i Orden vedrørende Lærlingeforhold. Derefter omtaltes Ungdomsgruppens energiske Virksomhed. Den kommunale Klubs Virksomhed blev ogsaa omtalt. Formanden meddelte endvidere, at Afdelingen havde paabegyndt en kraftig Agitation. Sluttelig udtalte Formanden, at det var hans sidste Beretning, idet han nu vilde trække sig tilbage, ikke paa Grund af manglende Interesse, men fordi Tid og tildels ogsaa Helbred ikke tillod at fortsætte. Beretningen godkendtes enstemmigt uden Diskussion, idet Medlemmerne rejste sig for paa denne Maade at udtrykke deres Tak for Christoffersens 17-aarige Arbejde som Afdelingens Formand. Kassereren, H. Thomsen, gav Oplysninger om Regnskabet og Medlemstallet. Der havde i Halvaarets Løb været 29 Nyindmeldelser, Regnskabet godkendtes. Til Formand valgtes H. Thomsen. Til Bestyrelsen nyvalgtes G. Christensen i Stedet for Kjærsgaard Nielsen, der nægtede at modtage Genvalg. Til Suppleanter genvalgtes Poul Christoffersen og Walther Jørgensen. Til Revisor genvalgtes Helene Christensen med Bang Hansen som Suppleant. Paa Grund af H. Thomsens Valg til Formand indtraadte den paa Foraarsgeneralforsamlingen valgte 1. Suppleant Aage Grønbech i Bestyrelsen. H. Thomsen og Kjærsgaard Nielsen takkede Christoffersen for hans mangeaarige Arbejde som Afdelingens Formand og udbragte et kraftigt besvaret Leve for ham. Christoffersen takkede Kjærsgaard Nielsen for det gode Samarbejde i Bestyrelsen igennem de mange Aar, de havde arbejdet sammen der, og udbragte et Leve for Kjærsgaard Nielsen.

Nykøbing F. Afdelingen afholder Generalforsamling, **Mandag den 6. November** Kl. 20,00 pr. paa Hotel »Valdemar«, med følgende Dagsorden: 1) Beretning. 2) Regnskab. 3a) Valg af Formand. b) Valg af 2 Bestyrelsesmedlemmer, Carl Christensen og K. Ildvad afgaar. c) Valg af 1 Suppleant, K. Mikkelsen afgaar. d) Valg af 1 Revisor, G. Tønners afgaar. e) Valg af 1 Revisorsuppleant, Otto Larsen afgaar. f) Valg af Kontrahenter. g) Valg af 1 Repræsentant til Forsamlingsbygningen. h) Valg af Fanebærer. 4) Agitation og det faglige Arbejde. 5) Eventuelt.

Næstved. Generalforsamling afholdes **Tirsdag den 14. Novbr.** Kl. 20,00 prc. paa »Bygningen«. Sædvanlig Dagsorden. Bestyrelsen.

Odense. Den 4. November afholder Afdelingen sit store aarlige Andespil med paafølgende Bal. Festudvalget forventer som sædvanlig stort Besøg i Lokalerne, Klingenberg 15.

Varde. Afdelingen afholdt Generalforsamling den 11. Oktober. Formandens Beretning og Regnskabet godkendtes. Formanden E. Gardrup-Hansen genvalgtes. Til Bestyrelsen valgtes E. Møller og Aksel Hansen. Til Suppleanter valgtes Frk. Magnussen, Bruno Gammelgaard og Annalise Jacobsen. Til Revisor genvalgtes Enemark. Til Revisorsuppleant genvalgtes B. Krestgaard.

Dansk Dommer- og Politikontoristforening

Foreningsarbejdet.

Da enkelte Medlemmer er af den Opfattelse, at Foreningsarbejdet hviler, naar det ikke omtales her i Bladet, maa jeg berigtige denne Fejltagelse. Der arbejdes og har til Stadighed været arbejdet efter det Program, der blev udførligt omtalt paa Møderne i Foraaret, og naar de første Resultater er opnaaet, skal de nok blive meddelt her.

Imidlertid er vi vel alle klare over, hvilke Vanskeligheder den nuværende Situation medfører for dette Arbejde, der derved dels vil komme til at vare betydeligt længere, dels kræver en langt større Indsats fra Organisationens Side, altsaa ogsaa fra Medlemmerne, nemlig Skabelsen af det Sammenhold mellem Kollegerne, der er nødvendigt for en heldig Gennemførelse af Arbejdet.

For at Medlemmerne imidlertid kan blive holdt nogenlunde à jour med, hvad der passerer, vil der, som allerede sket, blive udsendt Meddelelse herom til Tillidsmedlemmerne til videre Bekendtgørelse for Medlemmerne.

Beløb og i samme Tid som Arbejdsløshedskassen, naar Understøttelsen herfra er opbrugt.

— — —

Hertil kommer saa, at Organisationen i 1923 skabte en Forsikringskasse, hvor de Medlemmer, der ønske det, for et beskedent Kontingent kan sikre sig en supplerende Understøttelse af betydelig Størrelse. Handels- og Kontormedhjælpernes Hjælpefond, der altsaa er en frivillig Forsikring, er modsat Arbejdsløshedskassen bygget op paa Ydelse efter Indtægt, idet den har 10 Kontingentklasser, og 10 Understøttelsessatser fra 1 Kr. til 7 Kr. daglig.

— — —

Vi vil nu skematisk opstille Tallene, hvoraf man kan se, hvilken Hjælp det i 1914 var muligt at sikre sig gennem Organisationen, og hvad der tilsvarende ydes i Dag:

Indenfor en Periode af 12 Maaneder ydes flg. Understøttelse:	1914		
	Efter Medlemsskab i		
	2 Aar	4 Aar	8 Aar
	Kr.	Kr.	Kr.
af Arbejdsløshedskassen..	90.00	99.00	156.00

Indenfor en Periode paa 12 Maaneder ydes følg. Understøttelse:	1939				
	Efter Medlemsskab i				
	1 Aar	4 Aar		8 Aar	
		Ikke-Forsørg.	Forsørg.	Ikke-Forsørg	Forsørg.
	Kr.	Kr.	Kr.	Kr.	Kr.
af Arbejdsløshedskassen og Fortsættelseskassen.	360.00	600.00	720.00	840.00	1120.00

	1 Aar	5 Aar	10 Aar
	Kr.	Kr.	Kr.
Tillæg ved Forsikring i Hjælpefonden			
laveste Sats (1 Kr. pr. Dag)	90.00	120.00	140.00
højeste Sats (7 Kr. pr. Dag)	630.00	840.00	980.00

Den højeste samlede Understøttelse, der i 1914 efter 2 Aars Medlemsskab kunde opnaas i Løbet af 12 Maaneder, var 90 Kr. og efter 8 Aars Forløb 156 Kr.

I 1939 yder Arbejdsløshedskassen alene 2 Kr. om Dagen i 90 Dage og Fortsættelseskassen det samme, saaledes at den samlede Understøttelse er 360 Kr. i Løbet af 12 Maaneder. Paa højeste Sats ydes efter 8 Aars Forløb 840 Kr. til Ikke-Forsørgere og 1120 Kr. til Forsørgere.

Men benytter man saa den Adgang, Medlemmerne har til at tegne den frivillige Hjælpefonds-Forsikring, kommer man efter kun 1 Aars Medlemsskab op paa en samlet Understøttelse, der paa laveste Sats udgør 450 Kr., men som med Medlemsanciennitet kan stige til 1260 Kr. i 12 Maaneder. Og paa højeste Hjælpefondssats, 7 Kr. pr. Dag, naar det samlede Understøttelsesbeløb op paa 990 Kr. ved 1 Aars Medlemsskab og 2100 Kr. efter 10 Aars Medlemsskab af Hjælpefonden.

Vil man sammenligne den Stigning i Ydelserne, der har fundet Sted, med den almindelige Prisstigning, ser man, at medens Pristallet siden 1914 er steget 83 pCt., saa udgør den procentvise Forhøjelse af den samlede Understøttelse paa laveste Sats (Arbejdsløshedskasse, Fortsættelseskasse og Hjælpefond) i samme Tidsrum 1000 pCt. og paa højeste Sats 1246 pCt.

Hertil kommer endelig, at der nu ydes Ekstrabeløb i Julegunderstøttelse, Rejsehjælp ved Pladsskifte og Understøttelse under Kursus paa Højskoler og Handelsskoler.

At der i Regnskabet 1938/39 ialt i Understøttelser af Arbejdsløshedskassen, Fortsættelseskassen og Hjælpefonden er udbetalt Kr. 1,417,324,00, medens der i 1914/15 udbetaltes Kr. 4,684,00, samt at de tre Institutioners samlede Formue den 1. April 1939 var over 3½ Mill. Kroner, vil give et anskueligt Billede af Udviklingen.

Vi har derfor Ret til at sige, at Organisationen staar betydelig bedre rustet til at beskytte sine Medlemmer nu end i 1914, og at Medhjælperne, hvis de vil sikre sig ved Medlemsskab i Organisationen og ved at benytte dens hjælpende Institutioner, har Muligheden for bedre at ride Krigstidens Vanskeligheder af denne Gang, selv om en alvorlig Arbejdsløshed skulde sætte ind over vort Land.

Kommunal Kontormedhjælper Tidende

Redigeret af **Viggo Hougaard**, Holbæk.

Beredskabskøb og Kommunalpolitik.

I en Artikel i »Købstadforeningens Tidsskrift« af 15. Maj d. A. skrev tidligere Borgmester S. Bresemann, der er Formand for Kommunernes Kulkontor, en Artikel om »Sikringsforanstaltninger«, hvori han opfordrede Kommunerne til i videst muligt Omfang at foretage Beredskabskøb af Olie og Kul, »som i Tilfælde af Krig vil stige voldsomt i Pris sikkert helt op til det 10-dobbelte, som for 20 Aar siden, om man overhovedet kan faa det frem«, og han sluttede sin Artikel saaledes: »At Forberedelserne gøres og gøres i god Tid, inden det bliver for sent eller for dyrt, har Staten og *Kommunerne* Ansvaret for«.

Den Opfordring til Beredskab, som laa heri, og Regeringens gentagne Henstillinger om at foretage Køb af livsvigtige Varer, er i Dag resulteret i, at langt de fleste Kommuner er i den Situation, at de — ved en fornuftig Rationering — er i Stand til et godt Stykke Tid frem at forsyne Forbrugerne i Kommunerne med baade Lys, Gas og Koks til rimelige Priser.

Og alligevel er der Mennesker herhjemme, som under dette frygtelige Opgør mellem de krigsførende Magter finder Anledning til at kværulere over manglende Fremsyn, svigtende Evner til at disponere rigtigt o. s. v.

Hvor vi kender den Type. Det er Mennesker, som ikke kan fatte, at i en saadan Tid maa det personlige Hensyn vige, da gælder det kun Helheden. Men enten de kværulerer, fordi de personlig føler sig generede af de trufne Dispositioner — Indskrænkninger — eller de i deres blinde Had til de styrende her i Landet absolut skal opponere, bliver deres Opfattelse nu ikke regnet for noget.

Enhver, der ikke er stæreblind, kan se, at der fra Regeringens og Kommunernes Side er disponeret rigtigt.

At der saa følger nogle Indskrænkninger med, det er til at overkomme. Hvor vilde de samme Mennesker ikke — og med Rette — have skreget op, om der intet var foretaget.

Nu slipper de danske Borgere ved fornuftige Foranstaltninger truffet i god Tid for at mangle det nødtørftigste med Hensyn til Lys, Gas og Brændsel og faar det ovenikøbet leveret til Priser, der, alt taget i Betragtning, maa siges at være rimelige.

Det er vist det, man i Almindelighed maa betegne som fornuftig Kommunalpolitik tilskyndet af en Regering, som var sig sit Ansvar bevidst og kendte sin Besøgelsestid.

Skal vi ikke være lykkelige over, at det foreløbig ikke er større Besværligheder, der generer os. Det er Smaating imod, hvad der venter de krigsførende Landes Befolkninger.

Samfundssind.

»Vor Stand«, der er Medlemsblad for Jernbaneforeningen, skriver i sit sidste Nr. i en Artikel, der har Bud ogsaa til vore Medlemmer, idet den kommer ind paa nogle Betragtninger af samme Art, som vi bragte i vort sidste Medlemsblad. Vi bringer et Uddrag af Artiklen:

»Ved den ordinære Rigsdagssamlings Aabning den 3. Oktober rettede Statsminister *Stauning* i sin Aabningstale en indtrængende Appel til alle danske Borgere om i den nuværende Situation at vise Samfundssind og Samfølelse. *Den ene Gruppe bør ikke berige sig paa andre Gruppers Bekostning*, udtalte Statsministeren og tilføjede: *Alle maa tage deres Part af de Byrder og Omkostninger, som kommer til os udefra; men de stærkere maa tage den Del, som de svagere ikke kan bære.*

Statsministeren vil næppe have appelleret forgæves til den danske Befolkning i denne alvorlige Tid, og Appellen vil ikke mindst blive taget til Efterretning i den Del af Befolkningen, som vi tilhører. Vi har allerede tidligere — ved Krigens Udbrud — som Talerør for de mange Jernbanemænd, som vor Forening repræsenterer, erklæret, at vi var vor Tjenestemandspligt bevidst og var rede til at bære kommende Byrder paa lige Vilkaar med den øvrige Del af Befolkningen. Mange Dage er da heller ikke gaaet fra Krigens Udbrud, før Kravene i Form af nye Skatter og Prisstigninger har meldt sig. Vi Tjenestemænd, der iøvrigt i denne Henseende deler Skæbne med alle fastlønnede, er jo altid blevet beskattet til den sidste Øre af vor Fortjeneste, men vi vil, hvor haardt det end vil føles, ogsaa tage den Byrde paa os, som de forøgede Skatter fører med sig, selvom det knappe Budget maa lægges om, og yderligere Sparsommelighed i vore Husholdninger indføres.

Mere foruroligende stiller Forholdet sig, naar det gælder *Prisstigninger*. Det er desværre en Kendsgerning, at mange, meget vigtige Livsfornødenheder, allerede i den korte Tid, Krigstilstanden har varet, er steget ganske betydeligt i Pris, og det er vel at befrygte, at denne Prisstigning vil fortsætte, eftersom den ene Stigning trækker den anden med sig, og hele Prisniveauet derved føres op i et Leje, som for alle fastlønnede betyder særligt haarde Afsavn. Vi er ude af Stand til selv at forhøje Prisen for vor Arbejdsydelse, og den lovfæstede Regulering af vore Lønninger i Forhold til Pristallet kommer som bekendt altid et godt Stykke bagefter det Tidspunkt, hvor Prisstigningen sætter ind.

Der er da al Grund til for vore Organisationer allerede nu alvorligt at beskæftige sig med dette Forhold og at søge Midler tilvejebragt til i videst muligt Omfang at afbøde de ekstraordinære Byrder, der igennem disse hurtige Prisstigninger lægges paa Tjenestemændene.

Købstadkommunernes Udvikling i den sidste Menneskealder.

(Fortsat).

I 1903 fik vi ogsaa en Almenskolelov, hvorved den gamle Realskole afløstes af Mellemskolen med Realklasse og det 3-aarige Gymnasium. Medens i Holbæk i 1905 7 Drenge tog Præliminæreksamen, bestod 55, deraf 38 Piger, Realeksamen i 1938.

I 1908 fik vi saa en ny kommunal Valglov, hvorved Kvinderne fik Valgret, og Byraadet blev valgt paa een Gang for 4 Aar, men vi beholdt den kongevalgte Borgmester til 1917. Købstæderne klagede sig svært i disse Aar, og der var ogsaa — set med den Tids Øjne — lidt nedtrykkende ved Tilværelsen. Paa Grund af for stærke Engageringer i Byggeforetagender maatte tre yngre københavnske Banker standses i 1907—08, og Landets fhv. Justitsminister Alberti meldte sig 8. Septbr. 1908 og tilstod, at han havde besveget den sjællandske Bondestands Sparekasse for 15 Mill. Kr.

Paa Købstadforeningernes Møde i 1909 jamrede man sig højlydt. Formanden sagde: »Nu er det jo kommet saa vidt, at der er Købstæder, hvor Skattebyrden har naaet en saadan Højde, at den personlige Skat udgør 1/8 af en Mands Indtægt, og der er adskillige Købstæder, hvor der svares 10 pCt. i Kommuneskat.« Aarsagen var efter hans Mening den enorme Vækst i Skoleudgifterne, som var fordoblet, ja, visse Steder tredoblet i de sidste 3—4 Aar. Forhandlingerne endte med, at man vedtog sammen med Sogneraadsforeningen og senere København at anmode Regeringen om at faa nedsat en Kommission til at ændre Skattelovene af 1903.

I samme Møde enedes man ogsaa om at anmode om, at den Særret, som Militærpersoner havde til kun at blive beskattet med 2 pCt., maatte blive ophævet. Det blev først gennemført i 1920.

(Fortsættes).

Landet rundt.

KØBENHAVNS MAGISTRAT har truffet en midlertidig Ordning med Hensyn til Udbetaling af Løn til de ekstraordinært indkaldte. Man ønsker, skriver »Absalon«, at kende Statens Stilling til Spørgsmaalet, inden den endelige Afgørelse træffes. I Provinsen er Forholdet jo dette, at de fleste af vore Overenskomster indeholder Bestemmelser om disse Forhold.



Medhjælper-Ungdommen

Redigeret af **Henry Gran**, København.

Fra Ungdomsgrupperne

Aalborg. Program for Novbr. Maaned: **Tirsdag den 7.** Kl. 20,15: Er du intelligent? »Hvem, hvad, hvor Aften«. — **Tirsdag den 14.** Kl. 20,15: Klubaften. — **Tirsdag den 21.** Kl. 20,15: Pølse- og Valenciaaften med Underholdning. — **Tirsdag den 28.** Kl. 20,15: Klubaften. — Vi afholder stort Agitationsmøde paa Odd-Fellow **Torsdag d. 2. Novbr.** Kl. 20,00 med Sekretær **Henry Gran** som Taler. Nærmere Meddelelse vil blive udsendt.

Aarhus. Torsdag den 2. November Kl. 20,15 pr.: Besøg paa Folkebiblioteket med vejledende Foredrag af Hr. Overbibliotekar **Thomsen.** — **Onsdag den 9. November** Kl. 20,15 i Amaliegades Forsamlingsbygning. Stort Lærlingemøde med Film. — **Søndag den 12. November** Kl. 20 i Amaliegades Forsamlingsbygning **Ungdomsgruppens 15. aarige Stiftelsesfest.** Kammerater fra Ungdomsgrupperne i Randers, Grenaa, Hammel, Odder, Silkeb., Skanderb., Horsens og Viborg er indbudt. Pris for Fælleskaffe, Optræden og Bal Kr. 1,50. — Billetter kan købes forud paa Kontoret. — **Torsdag den 23. Novbr.** Kl. 20,15 i Amaliegades Forsamlingsbygning. Foredrag af Forretningsfører **Georg Baunsgaard.** »Samfund og Arbejdskonflikter«. — **Torsdag d. 30. November** Kl. 20,15 i Amaliegades Forsamlingsbygning:

BREVAFTEN!

Kammerater!

Send os en Hilsen til denne Aften.

Bornholm. Program for Novbr.: **Onsdag d. 8.:** Klubaften: Lær inge oven. — **Sønd. d. 12.:** Eftermiddagstravetur (ud i det »blaa«). Start fra Ndr. Jernstøberi Kl. 13 (Kaffe i Vandmøllen a 50 Øre. Brød medbringes). — **Onsd. d. 22.:** Klubaften. Overbetjent **Reker** fortæller om »Minder fra min Soldatertid«. — **Søndag den 26.:** Heldagstur med Toget til Almindingen. Nærmere om Pris og Program ved Indtegningen hos Bestyrelsen (senest ved Klubaftenen den 22.).

Esbjerg. Onsdag den 29. November Kl. 20,30: **Lærlingemøde** paa Ungdomshjemmet. Den nye Film: **Storbyens Blændværk** fremvises og **Henry Gran**, Kbhvn., taler om H.K.s Arbejde blandt de Unge. — Agiter for Tilslutning.

Frederikshavn:

BREVAFTEN!

Tirsdag den 14. November! Eventuelle Breve bedes sendt til Svend Axelsen, Elmevej 12. — Kolleger, send os en Hilsen.

— Kolleger, kom selv og tag en Kollega med. (Se iøvrigt Opslagstavlen). Ungdomsgruppelederen.

Grenaa. Onsdag den 8. November Kl. 20,15: **Møde om Lærlingeloven.** Sekretær **Henry Gran** indleder. Filmen: **Storbyens Blændværk** fremvises. Nærmere i Dagspressen. — Agiter for Tilslutning.

BREVAFTEN!

Onsdag den 22. November. Kolleger, send en Hilsen. Adr. Gruppelederen.

Holstebro. Mandag d. 6. Novbr. Kl. 20.00 Generalforsamling paa Knudsens Hotel. Sædvanlig Dagsorden. — **Torsdag den 16. Novbr.:** Kombineret Brev- og Konkurrenceaften Kl. 20,00 pr.

★

BREVAFTEN!

Torsdag den 16. Novbr. Breve sendes til Viggo Larsen, Bisgaardsgade 13, Holstebro.

Horsens. Fredag den 10. November. Aktuel Aften. Foredrag ved Byraadsmedlem, Snedker **Ove Jensen.** »Kommunens Stilling under den nuværende Situation«. — **Søndag den 12. Novbr.** Vi deltager i Aarhus Ungdomsgruppes Stiftelsesfest. Rutebiltur med Afgang fra Kontoret Kl. 18,30. Pris Kr. 3,50, deri iberegnet Kaffe og Bal i Aarhus. Tegningen, der er bindende, slutter den 10. November. — **Fredag den 24. November:** Studiekredsaften. Er der Medlemmer, der ikke var med den første Aften i Oktober, kan de komme med. — **Fredag d. 8. December.** Besøg paa Biblioteket med Foredrag af Overbibliotekar **Allinghamm.** Alle Møder afholdes Kl. 20,15 paa Arbejderungdommens Hjem.

København. Program for November Maaned: **Søndag den 5.:** Vandretur: Bagsværd Sø rundt. Mødested: Under Uhret paa Hovedbanegaarden Kl. 9,30. Frokost og Thermo medbringes. Pris Kr. 1,25. — **Tirsdag den 7.:** Reporteren paa Arbejde. Causeri af Journalist **Sigvald Kristensen.** Kl. 20,30 i Lokalerne, Nr. Søgade 27 A. — **Søndag den 12.:** Efteraarsfesten i Odd-Fellow Palæet Kl. 19 pr. — **Tirsdag den 14.:** Skal vi gi' retskrivningen et bad — —? Diskussion. Indleder: **Carlo Rosenstand,** Kl. 20,30 i Lokalerne. Nr. Søgade 27 A. — **Torsdag den 16.:** Agitationsmødet i Odd-Fellow Palæet Kl. 20,00 — **Søndag den 19.:** Vandretur i Jægersborg Hegn. Mødested: Under Uhret paa Hovedbanegaarden Kl. 9,30. Togbillet Kr. 1,50. Mad og Thermo medbringes. — **Tirsdag den 21.: B. Silbermann:** U. S. A. Foredrag med Lysbilleder i Lokalerne Nr. Søgade 27 A Kl. 20,30. — **Lørd. d. 25.:** Faglig Ungdoms Agitationsmøde i Idrætshuset Kl. 20. Taler af Statsm. **Th. Stauning.** Form. for D.s.F. **Lauritz Hansen.** — **Tirsdag den 28.:** Skal vi sidde paa en Melsæk og spise vor Mad eller hvad — —? ved Afdelingsformand **Vald. Haahr.** Lokalerne, Nr. Søgade 27 A. Kl. 20,30.

Køge. Lærlingelovens Praktisering, herom holder Gruppen Møde **Torsdag den 9. November** Kl. 20,15. — **Henry Gran,** Kbhvn., indleder. Efter Foredraget fremvises en interessant Film. Alle Gruppens Medlemmer maa deltage i dette Møde. — Tag en uorganiseret Kammerat med. Nærmere Oplysninger om Mødet gives i Dagspr.

Nykøbing M. Onsdag den 15. November: Møde om Lærlingeloven i Praksis. Sekretær **Henry Gran,** Kbhvn., taler. Derefter **Filmsfremvisning.** — Agiter for Tilslutning. — Se i Dagbladene.

Næstved. Ungdomsgruppen afholder Klubaften **Torsdag den 2. Novbr.** paa »Bygningen« Kl. 20. Forskellig Underholdning. — Stort Andespil afholdes **Fredag den 17. November** Kl. 20 pr. paa »Bygningen«. Efter Spillet evt. selskabeligt Samvær. — **Husk!** Gruppen deltager i Slagelse Afdelings Stiftelsesfest den 12. November — Nærmere Program tilsendes.

Odense. Program for Novbr.: **Tirsdag d. 7.** Kl. 20,15: Besøg i I. G. Jacobsens Varehus. — **Tirsdag den 14.** Kl. 20,15: Generalforsamling i Ungdomsgruppen. Dagsorden: 1) Valg af Dirigent. 2) Beretning. 3) Indkomne Forslag. 4) Valg af 3 Bestyrelsesmedlemmer og 2 Suppleanter. 5) Fremtidig Virksomhed. 6) Eventuelt. Forslag maa være indsendt inden 10. November. Alle Medlemmer bør møde. Efter Generalforsamlingen spiller »Amatørorkestret«. — **Søndag den 19.** Kl. 13,30: Vandretur til Stige. Fælles Kaffebord Kr. 1,00. Evt. Dans. — **Tirsdag den 28.** Kl. 20,15: Diskussionsaften. Emne: Ungdom, Fagbevægelse og Politik. Indleder: **Corfitz Knudsen.** Efter Mødet spiller »Amatørorkestret«.

Randers. Onsdag den 1. November Kl. 20,30 paa »Jylland«. Lærlingemøde. Sekretær **Henry Gran** taler om **Lærlingeloven,** og derefter fremvises Lærlingefilmen: »**Myrene og Snogen**« og Filmen: »**Med Palle Huld og Elith Foss til Persien**«. — Mød op paa denne Aften og agiter for Tilslutning. — **Sønd. d. 5. Novbr.:** Vandretur til Fladbro. — **Søndag den 19. Novbr.:** Vandretur til Haslund. — **Søndag den 26. November:** Vandretur til Gimming og Lem. — **Søndag den 12. November:** Vi arrangerer en Tur til Aarhus, hvor vi deltager i Ungdomsgruppens Stiftelsesfest. Nærmere ved Henvendelse paa Kontoret. Telf. 2045. — Angaaende Foredrag: Se Dagspressen.

Roskilde. Program for Novbr. **Onsdag d. 1.** Kl. 20,15 paa »Fjordvilla« forevises en aktuel Lysbilledserie fra Polen med tilhørende Foredrag. Derefter kammeratlig Samvær med fælles Kaffebord og en Svingom. — **Onsdag den 8.** Kl. 20,15 afholder Ungdomsgruppen Generalforsamling i Kontorlokalet. — **Søndag den 12.** deltager vi i Københavns Afdelings Efteraarsfest i Odd-Fellow Palæet. Vi samles paa Banen og tager med Toget fra Roskilde Kl. 18,07. Kammerater, som ønsker at deltage maa bestille Billetter hos Gruppens Formand senest **Onsdag den 8. November.** Angaaende Program og Billetpriser da se Medlemsbladets Omslag Side 2. — **Onsdag den 19.** Kl. 20,15: Klubaften i Kontorlokalet — **Søndag d. 19.** tager vi Toget Kl. 10,14 til Borup og arrangerer Travetur i Skovene i Borups Omegn. Hjemkomst med Toget, som er i Roskilde Kl. 16,30. Madpakke medbringes. — **Onsdag den 22.** og **29.** Klubaften i Kontorlok.

Slagelse. Ungdomsgruppen fejrer **Søndag den 12. November** sit **5 Aars Jubilæum** ved en storstilet Ungdomsfest i Forsamlingsb. i Eriksgade. — Aftenen indl. med en Velkomsttale af Ungdomsleder **Poul Hansen** og herefter vil Sekretær **Henry Gran** holde Festtalen — Amatørerne tager saa Scenen i Besiddelse og der fremføres Revy-Succes'en »Under Mørklægningen« og Aftenen slutter med Bal og mange Overraskelser. — Samtlige sjællandske Afdelinger og Ungdomsgrupper er inviteret og en Del har allerede meldt deres Ankomst, saaledes at vi kan garantere for en fornøjelig og virkelig god, kammeratlig Aften. — Altsaa paa Gensyn Søndag d. 12. Novbr. i Eriksgade.

Svendborg. Onsdag den 1. November Kl. 20: Klubaften. — **Søndag den 12. November:** Vandretur til Ollerup med Start Kl. 8,30 fra Torvet. — **Onsdag den 29. November** Kl. 20: Klubaften — begge Klubaftener afholdes i Forsamlingsbygningen.

Thisted. Tirsdag den 14. November Kl. 20,15: **Lærlingemøde. Henry Gran,** København, taler om **Lærlingelovens Praktisering.** Efter Foredraget fremvises de to Film: »**Den yderste Ø**« og »**Med Palle Huld og Elith Foss til Persien**«. Se nærmere ang. Mødet i de lokale Blade. — Reservér Aftenen.

Viborg. Mandag den 13. November: Lærlinge- og Ungdomsmøde, Henry Gran, Kbhvn., taler. Filmsfremvisning. Nærmere Oplysninger gives gennem Dagbladene. Reserver Aftenen og agiter blandt Kammerater for Tilslutning.

H. K.s Ungdomsgruppe i Aarhus kan fejre sit 15 Aars Jubilæum.

Se Artiklen inde i Bladet.

★



Bestyrelsen for Aarhus Afdelings Ungdomsgruppe.

Forreste Række fra venstre:
Annalise Thomsen, Karin v. Nordheim, Eigil Brask og Jonna Jensen (Ungdomsgrl.).
Bageste Række fra venstre:
Børge Madsen, Rasmus Nielsen og Math. Matzen (Næstform.).

Udg. af Forbundet. — Ansvarsh. Red. **Gustav Pedersen,** Vestre Boulevard 43, Kbhvn. V. — Trykt hos **Anton M. Jensen,** Admiralgade 24. Khbvn. K.

Dansk
Handels- og Kontormedhjælper Tidende

Nr. 12 — 1. DECEMBER 1939 — 39. Aargang

December-Stemning.

HVORVIDT det under de herskende Tilstande bliver muligt at opelske noget, der med Rette kan kaldes Julestemning, bliver det paa nuværende Tidspunkt svært at drøfte, men der er ingen Tvivl om, at den moderne Reklame i alle Tilfælde vil formaa at forcere et Julesalg paa samme Maade, som man har kunnet det i de foregaaende Aar. Der er heller ingen Anledning til at tro, at en aarlig Artikel, der understreger, hvor meningsløs denne Julehandel efterhaanden er blevet, skulde kunne virke paa en saadan Maade, at der bliver mere Fornuft i det hele, men derfor er der alligevel Grund til, naar der er Lejlighed til det, at vise, hvor lidt forretningsmæssig denne Opreklamering af Julehandelen er.

Saa længe den kunde give Fortjeneste gennem stort Salg med god Avance, var det forstaaeligt, at Forretningsmanden faldt for Fristelsen til at være med i Reklamehetz paa dette Felt, men selv denne Fordel er efterhaanden ødelagt gennem en fortsat vildere Konkurrence, og tilbage bliver da dette, *at Personalerne overanstrenges saa haardt, at det er fuldkommen uforsvarligt, og i de fleste Tilfælde endda uden at faa saa meget som en Øres Fortjeneste derved.*

En stor Del af Publikum faar Varer, som de senere har de allerstørste Anstrengelser med at faa byttet nogenlunde fornuftigt. Købeevnen ødelægges for et Par Maaneder til Skade for en sund og normal Omsætning, og mange Forretningsfolk faar en Række Ekstraudgifter, som ikke mindst i Aar med de nye Vilkaar for Lys overstiger den Fordel, Julehandelen iøvrigt kunde give.

Der er som allerede nævnt ikke store Chancer for, at en nøgtern Bemærkning kan øve Indvirkning paa et Omraade, hvor den moderne Reklames Teknik arbejder under Højspænding, men der er trods alt et Lyspunkt i hvert Fald dennegang, og det ligger deri, at Handels- og Kontormedhjælperne gennem den sidste Tids faglige Udvikling har Haab om efterhaanden at faa saa meget Haand i Hanke med deres egne Arbejdsvilkaar, at der ogsaa aabner sig Mulighed for efterhaanden at fjerne den fuldkommen umoralske Udnyttelse af Arbejdskraft, som er forbunden med Julehandelens Opretholdelse i sin nuværende Skikkelse.

Vi vil selvsagt fortsat søge gennem Lukkelovskommissionen at arbejde for, at Lukkeloven kan blive en rimelig Beskyttelse af den Arbejdskraft, der anvendes i Butikerne, forøvrigt ogsaa i den øvrige Del af Aaret med den umenneskelige lange Lørdag, og vi haaber, at i hvert Fald de mindre Købmænd vil forstaa, at dette Arbejde, hvis det lykkes, ogsaa giver dem en rimelig Beskyttelse; men det skal siges ved denne Lejlighed, at lige saa lidt, som man har kunnet standse vort Arbejde for at naa til at øve Indflydelse paa Handels- og Kontormedhjælpernes Lønvilkaar, vil man kunne standse vort Arbejde for at skaffe vore Medlemmer, der arbejder i Butikerne, en rimelig Arbejdstidsbeskyttelse.

Kan det ikke ske ad den ene Vej, saa *skal* det ske paa anden Maade, fordi det nu engang er nødvendigt at faa gennemført Ændringer her.

Gustav Pedersen.

JUL 1939

Mens Mennesker kravler i Løbegravs-Skjul,
saa klinger de Klokker ved Jul — ved Jul.

Mens Træet staar tændt i vor Stue med Lys,
saa skælver Soldater i Dødsangst-Gys.

Og medens vi braser et Gaasebryst sprødt,
bli'r Mennesker trampet og koldt forødt.

Og vi sætter Neg til den sultende Fugl,
for vi er saa kærlige ind mod Jul.

Og vi synger Salmer om Fryd og om Fred,
mens Bomberne brager mod Byer ned.

Men inde i Sjælen, hvor Sindet er tyst,
der er det som Smerter slider i Bryst.

Vi spiser vor Gaas, og vi synger vor Sang,
og gaar omkring Træet vor Barnegang.

Men Tankerne har ikke Rist eller Ro —
hvornaar spænder Freden sin lyse Bro?

Den Bro, der skal binde fra Land til Land,
og slukke hver Hævnens og Hadets Brand.

Nu ringer de Klokker, naar Julen gaar ind,
vil Klangen naa frem til de haarde Sind?

Oskar Hansen.

Kasserer i 10 Aar.



Anna Rose.

1. Decbr. 1939 har Frk. *Anna Rose* været Kasserer i Bogense Afdeling i 10 Aar. At der altid er mønsterværdig Orden i Frk. Roses Regnskaber og Kasse behøver ikke at nævnes, det er en Selvfølge for dem, der kender Frk. Rose.

Medens Frk. Rose har været Kasserer, er Afdelingens Medlemstal tredoblet og Kassebeholdningen gaaet mægtigt frem.

Vi ønsker hjertelig til Lykke med Jubilæet og takker for trofast Arbejde i den Tid, der gik, og haaber paa godt Samarbejde i Fremtiden.

Juleunderstøttelse til arbejdsløse Medlemmer.

I Henhold til *Arbejdsløshedskassens* Vedtægt udbetales der Juleunderstøttelse til Medlemmer, der

a) har haft mindst 18 *afkontrollerede* (Kontrol *hveranden* Dag) arbejdsløse Dage i Tiden fra 16. November til 23. December (begge Dage incl.),

b) iøvrigt opfylder Betingelserne for at oppebære Understøttelse af Arbejdsløshedskassen (herunder 26 Ugers-Bestemmelsen samt Bestemmelsen om 3 Aars Maksimum),

c) er skolesøgende, saafremt de *ikke* modtager Understøttelse fra Arbejdsløsheds*fonden*.

Endvidere har Hovedbestyrelsen besluttet, at der af *Reservefonden* udbetales Juleunderstøttelse til Medlemmer, der ikke opfylder Betingelserne for at faa Juleunderstøttelse af Arbejdsløshedskassen. Det er dog en Betingelse, at man har været Medlem og har betalt Kontingent i mindst 12 Maaneder, samt at man opfylder Betingelserne i foranstaaende Punkt a) om Kontrol.

Understøttelsen ydes ogsaa til skolesøgende Medlemmer, der modtager Skoleunderstøttelse fra Arbejdsløshedsfonden, samt til konfliktberørte Medlemmer.

Der ydes i Julehjælp 21 Kr. til Forsørgere og 15 Kr. til Ikke-Forsørgere.

Desuden ydes en begrænset Julehjælp til Medlemmer, der har Arbejde ved Nødhjælpsarbejde eller Ungdomsarbejde etc. Til disse udgør Hjælpen 15 Kr. for Forsørgere og 10 Kr. til Ikke-Forsørgere.

Henvendelse om Juleunderstøttelse maa ske til de respektive Afdelinger.

Den nye Hovedoverenskomst.

Vi gengiver den nye Hovedoverenskomst med Dansk Arbejdsgiverforening i sin fulde Ordlyd og skal i de kommende Numre af Medlemsbladet ogsaa aftrykke de vigtigste Paragrafer i de til Hovedoverenskomsten knyttede Fællesbetingelser for Særoverenskomster og Særoverenskomster for mindre Virksomheder.

Selvfølgelig er baade dette Dokument og de dertil hørende Dokumenter, som skal føre Hovedoverenskomstens Principer ud i det praktiske Arbejde, Ordninger, hvor vi har maattet tage Hensyn til Arbejdsgivernes Interesser i saa vid Udstrækning, at Samarbejdet er muligt.

Der er imidlertid Grund til her at gøre opmærksom paa, at vi aldrig har villet paastaa, at Ordninger skulde eller kunde komme tilveje uden at tage Hensyn til de Interesser, der fra Arbejdsgiverne er knyttet til Ansvaret for og Raadigheden over den Bedrift, de ejer eller repræsenterer.

Det, vi har krævet, og det, som Hovedoverenskomsten og dens Underoverenskomster skulde gøre muligt nu at føre ud i Livet paa bredere Basis, end det før har været Tilfældet, er den Ret, som andre Arbejdere i Virkeligheden har haft siden Septemberforliget blev vedtaget i 1899.

Vi har ingen Grund til at faa Storhedsvanvid, fordi vi er naaet saa vidt, men vi har Grund til at glæde os over, dels at den urimelige Særstilling, vort Fag indtog, er ved at blive likvideret, og dels, at vi med fuld Fortrøstning kan sige til vore Medlemmer, at Vejen nu er fri for Gennemførelsen af det praktiske Arbejde, der skal tilendebringes for at placere vort Fag økonomisk, hvor det skal placeres.

Vi har i det af Hovedbestyrelsen udsendte Manifest gjort Rede for hele Situationen, og vi har endvidere præciseret de Arbejdsbetingelser, den giver os, og haaber herefter, at samtlige vore Medlemmer vil gaa aktivt ind i Arbejdet for at organisere de endnu udenfor Organisationen staaende Kolleger.

Naar vi alle 35.000 giver en Haand med i Arbejdet, er det ikke vanskeligere, end at det kan tilendebringes i den allernærmeste Tid.

Gustav Pedersen.

HOVEDOVERENSKOMST

mellem

Dansk Arbejdsgiverforening

paa

Foreningen af Arbejdsgivere, der beskæftiger „Handels- og Kontormedhjælpere"s Vegne

og

De samvirkende Fagforbund i Danmark

paa

„Dansk Handels- og Kontormedhjælperforbund"s Vegne.

Gældende for Forbundets Medlemmer, beskæftiget hos Medlemmer af ovennævnte Forening.

§ 1.

Nærværende Hovedoverenskomst er gældende for Medlemmer af Dansk Handels- og Kontormedhjælperforbund, beskæftiget hos Medlemmer af Foreningen af Arbejdsgivere, der beskæftiger Handels- og Kontormedhjælpere.

§ 2.

Dansk Handels- og Kontormedhjælperforbund anerkender, eventuelt støtter Arbejdsgivernes Ret til at lede og fordele Arbejdet samt til at anvende den efter deres Skøn til enhver Tid passende Arbejdskraft. Uenighed i saa Henseende afgøres ved faglig Mægling eventuelt Voldgift i Henhold til Norm for Regler for Behandling af faglig Strid. Paa samme Maade afgøres Klager fra Arbejdsgiverne eller Medhjælperne over Brud paa Hovedreglen samt Misbrug af denne.

§ 3.

Medhjælpernes fulde Frihed i al Almindelighed til at være Medlemmer af Dansk Handels- og Kontormedhjælperforbund anerkendes. Overfor Medhjælpere, der indtager ledende Stillinger, eller hvis Dispositionsret forpligter Firmaet, eller hvis Hverv, fordi det har en særlig fortrolig Karakter, gør dem til Arbejdsgivernes Tillidsmænd, har Arbejdsgiveren Ret til at forlange, at de ikke maa staa som Medlemmer af Dansk Handels- og Kontormedhjælperforbund, saa længe de beklæder saadanne Stillinger.

Til Afgørelse af Stridigheder om, hvorvidt en Medhjælper falder ind under de i nærværende Paragraf indeholdte Undtagelsesbestemmelser, nedsættes et Nævn. Dette bestaar af to af Dansk Arbejdsgiverforening og to af De samvirkende Fagforbund valgte Medlemmer. Tillige vælger hver af Parterne to Suppleanter. Medlemmerne og Suppleanterne vælges inden hvert Aars 1. Januar, og deres Valg gælder for et Aar ad Gangen.

Opnaas Enighed ikke indenfor det saaledes nedsatte Nævn, udpeger Nævnsmedlemmerne i Forening en Opmand. Opnaas der ikke Enighed om Valget, indtræder som Opmand Præsidenten for Sø- og Handelsretten eller en af ham udpeget juridisk, handelskyndig Dommer.

§ 4.

Det forudsættes, at der mellem Dansk Handels- og Kontormedhjælperforbund og Foreningen af Arbejdsgivere, der beskæftiger Handels- og Kontormedhjælpere oprettes Særoverenskomster, omfattende Løn- og Arbejdsforhold m. m. gældende for den paagældende Virksomhed og dens Medhjælpere organiserede under Dansk Handels- og Kontormedhjælperforbund. Saadanne Særoverenskomster maa dog ikke stride mod Bestemmelser i nærværende Hovedoverenskomst og skal iøvrigt for at være gyldige godkendes af de to Hovedorganisationer.

Overenskomster, der ved denne Hovedoverenskomsts Oprettelse maatte være afsluttet mellem Dansk Handels- og Kontormedhjælperforbund og Medlemmer af Dansk Arbejdsgiverforening, bringes til Ophør og henføres under Foreningen af Arbejdsgivere, der beskæftiger Handels- og Kontormedhjælpere.

Meddelelse om Optagelse af et Firma i Foreningen af Arbejdsgivere, der beskæftiger Handels- og Kontormedhjælpere skal straks tilstilles Forbundet.

§ 5.

I Tilfælde af Varsling af Strejke eller Lockout samt iøvrigt for Forhold, der ikke udtrykkeligt er nævnt i denne Hovedoverenskomst, gælder de Regler, der herfor er fastsat i Overenskomsten af 5. September 1899 mellem Dansk Arbejdsgiverforening og De samvirkende Fagforbund i Danmark. Varsling af Arbejdsstandsning kan dog kun finde Sted til den 1. i en Maaned.

Naar Overenskomsten er opsagt betragtes den som endelig bortfalden fra Udløbsdagen (saaledes at særlige Strejke- og Lockoutvarsler ikke kræves), medmindre Parterne skriftligt træffer Bestemmelse om en Forlængelse, der da skal ske for et bestemt Tidsrum. Den enkelte Medhjælper, der er engageret paa Basis af den saaledes bortfaldne Overenskomst, fortsætter dog sit Arbejde paa uændrede, personlige Vilkaar, indtil personlig Opsigelse sker fra en af Parterne med det for Opsigelsen gældende Varsel, medmindre saadan Opsigelse allerede har fundet Sted.

§ 6.

Brud paa nærværende Overenskomst kan med de i § 3 nævnte Undtagelser af Hovedorganisationen paa den krænkede Parts Vegne indbringes for Den faste Voldgiftsret.

§ 7.

Nærværende Overenskomst træder i Kraft straks og kan kun opsiges, naar Overenskomsten af 5. September 1899 mellem Dansk Arbejdsgiverforening og De samvirkende Fagforbund (Septemberforliget) opsiges.

København, den 29. September 1939.

For Dansk Arbejdsgiverforening:
sign. **T. K. Thomsen.**

For de samvirkende Fagforbund i Danmark:
sign. **Laur. Hansen.**

For Foreningen af Arbejdsgivere, der beskæftiger Handels- og Kontormedhjælpere:
sign. **Harald Hess.**

For Dansk Handels- og Kontormedhjælperforbund:
sign. **Gustav Pedersen.**

Overenskomst om Dyrtidstillæg
til fastansatte Handels- og Kontormedhjælpere.

Efter at Hovedorganisationerne den 31. Oktober 1939 har sluttet Overenskomst om *Dyrtidstillæg*, er Foreningen af Arbejdsgivere, der beskæftiger Handels- og Kontormedhjælpere og Dansk Handels- og Kontormedhjælperforbund under Forbehold af Hovedorganisationernes Godkendelse, under Hensyn til Handels- og Kontormedhjælpernes særlige Løn- og Arbejdsforhold, enige om følgende:

»Den efterstaaende Ordning er gældende for alle Medlemmer af Foreningen af Arbejdsgivere, der beskæftiger Handels- og Kontormedhjælpere, forsaavidt disse har sluttet Særoverenskomster for Løn- og Arbejdsforholdet (for Særafdelinger indenfor disses Omraade).

Ordningen er gældende for alle *fastansatte* Medhjælpere, saavel organiserede som uorganiserede, indenfor det Arbejdsomraade Særoverenskomsten iøvrigt omfatter.

Dyrtidstillægget udbetales maanedlig til det fastansatte Personale, uanset om Lønnen betales maanedlig eller ugentlig, første Gang for November Maaned:

for mandlige, udlærte Medhjælpere med 12 Kr.
» kvindelige, udlærte Medhjælpere med 8 Kr.
og for ikke-faglærte, der ikke arbejder paa Lærekontrakt med 5 Kr.

Eventuelle Ændringer i Dyrtidstillægget sker fra 1. Februar, 1. Maj, 1. August og 1. November, og kun saafremt Pristallet er mindst 3 Points højere eller lavere end det Pristal, der var gældende, da Dyrtidstillægget sidst blev reguleret. Nærværende Ordning er truffet med et Pristal paa 183 som Udgangspunkt.

Forsaavidt enkelte Særoverenskomster indeholder ganske særlige Lønningsmetoder, vil en nærmere Bestemmelse om Dyrtidstillægget være at træffe og kan eventuelt endelig afgøres af det mellem vore Hovedorganisationer i Henhold til Hovedoverenskomstens § 3, 2. Stk., nedsatte Nævn.

For Medhjælpere, der er antaget paa Dagløn eller Timeløn, til midlertidigt Arbejde o. l., henvises til Hovedorganisationernes Overenskomst.«

Ovennævnte Dyrtidsordning er i sin Helhed gældende indtil 1. Marts 1941. De Særoverenskomster, som Dyrtidsordningen omfatter, ogsaa de Særoverenskomster, der inden 1. Marts 1941 maatte blive afsluttede, og som skal inddrages under Dyrtidsordningen fra den Dato, da de overenskomstmæssige Lønbestemmelser træder i Kraft, kan ikke opsiges til Ophør før tidligst til den 1. Marts 1941 eller til den senere Dato, til hvilken den enkelte Overenskomst efter sit Indhold kan opsiges.

Saafremt Dyrtidsordningen forlænges udover 1. Marts 1941, skal Fristen for de løbende Særoverenskomster forlænges tilsvarende som foran nævnt.

Saafremt Dyrtidsordningen ikke generelt forlænges udover 1. Marts 1941, skal den dog være gældende for de enkelte Særoverenskomster for Tiden indtil den Dato, da Overenskomsten kunde være sagt op.

De stedfundne Opsigelser af Overenskomsterne for A/S Oskar Davidsen & Co., Vilh. Nellemann A/S, Lund & Rasmussen A/ S og A/S Bladkompagniet annulleres herved.

København, den 7. November 1939.

Foreningen af Arbejdsgivere, der beskæftiger Handels- og Kontormedhjælpere:
C. F. Lytting.

Dansk Handels- og Kontormedhjælperforbund:
Gustav Pedersen.

Vi er selvsagt ikke blevet staaende ved den Ordning, der omfatter Arbejdsgiverforeningens Medlemmer og den dertil svarende Ordning, der er truffet med Dansk Principalforening.

Vi har allerede for en lang Række større Virksomheder, hvis Overenskomster med os ikke er afsluttet i Arbejdsgiverforeningen eller Principalforeningen faaet gennemført tilsvarende Ordninger, og vi fortsætter med at gennemføre dem i Hovedparten af vore Overenskomster.

For Kommunerne med deres forskelligartede Reguleringsbestemmelser optages der i første Omgang lokale Forhandlinger, saadan at Forbundet træder til, hvis ikke de giver tilfredsstillende Resultat.

Endelig har vi henstillet til Staten, at den gaar over til kvartaarlig Regulering, for i hvert Fald med Hensyn til Terminerne at være paa Linie med Ordningen, der er truffet mellem Arbejdsgiverforeningen og De samv. Fagforbund.

Et Aar under Funktionærloven.

»Loven er ikke nogen utaalelig Byrde«.

Vicepræsident i Sø- og Handelsretten, *Robert Hove*, holdt den 7. November et udmærket Radioforedrag betitlet »Et Aar under Funktionærloven belyst gennem Domspraksis».

Med megen Forstaaelse omtalte han Funktionærens Betydning og sociale Placering. Han gav herunder Oplysninger om vort Forbunds Udvikling, dets nuværende Medlemsantal, Overenskomstarbejdet og Forbundets Betydning som faglig Organisation for Medhjælperstanden.

Foredragsholderen kom derefter ind paa Funktionærloven. Dens Kærne er: den faste Stilling. Fastheden var tidligere et Øjenbedrag. Funktionærerne kunde opsiges med 14 Dages eller 3 Maaneders Varsel. Foredragsholderen skildrede, hvem Loven omfatter. Som bekendt opregnes i Loven en Række Erhverv, og Taleren sagde, at der skulde Opfindsomhed til at finde et Erhverv, der er udenfor Loven. Begrænsningen efter Arbejdets Art er derimod større, men det maa være Meningen, at man har villet finde en Afgrænsning overfor Arbejdergruppen.

Foredragsholderen gav derefter nogle Eksempler fra Domspraksis. En Lagerarbejder, en Slagtersvend, en Salgschauffør og en Vicevært var paa Grund af Arten af deres Arbejde ikke medtaget i Rækken af Funktionærer.

Lønningsformen spiller ingen Rolle. Ugeløn, Maanedsløn og Provision stilles lige. Naar de Handelsrejsende paa deres Møde i Aabenraa har ønsket deres Stilling til Funktionærloven bedre fastslaaet, saa er det ikke nødvendigt; deres Vederlag under Ferie, Sygdom og Militærindkaldelse maa være fuld Provision. Men en Forudsætning er, at de er fastansatte.

Vicepræsidenten udtalte, at Retten vilde skride haardt ind, hvis der konstateredes Chikane i Funktionærstridigheder. Chikane kunde forekomme fra saavel Principal- som fra Funktionærside.

Vicepræsidenten kom derefter ind paa Reglerne for Fastansættelse. Han sagde, at de var meget indviklede, noget i Retning af en kinesisk Æske, men de var af stor Betydning for Funktionæren. Det gælder for Funktionæren om, at Ansættelsen gælder længst muligt tilbage. Forudgaaende Prøvetid kan medregnes, naar Prøvetiden er fastsat i samme Kontrakt, og der ikke efter denne laves en ny Kontrakt. I Sygdomstilfælde har man Krav paa Løn, men kun naar Sygdommen er opstaaet under Tjenesten. Det kunde ikke være paakrævet at sende Lægeattest for en enkelt Dags Fraværelse, og Ens egen Læge maatte være berettiget til at udstede Attesten.

Løn under Militærindkaldelserne er meget diskuteret i den sidste Tid. I Loven staar, at der skal ydes Løn under Efteraarsmanøvrer og under andre kortere Indkaldelser. Det er fastslaaet, at Indkaldelsen 8. Maj—15. Juni var en kort Indkaldelse.

Foredragsholderen mente, at det ikke var rigtigt, at der var væltet en Samfundsbyrde over paa Arbejdsgiverne. Byrden var en Følge af Kontraktsforholdet, hvorefter Funktionæren staar til Arbejdsgiverens Raadighed. Loven afgør ikke, hvor vidt Pladsen skal holdes aaben for Funktionæren, men det maa haabes, at Arbejdsgiverne her viser Forstaaelse.

Vicepræsidenten erklærede, at de lange Opsigelsesregler med deraf følgende Erstatningskrav havde medført et stigende Antal Erstatninger. Men Arbejdsgiveren kunde sigte sit Personale i Prøvetiden paa 3 Maaneder, og saa maatte man være varsom med Afskedigelser. Afskediges en god Funktionær uden Grund, vil alle finde Erstatningsreglerne rimelige.

Et Kulturdokument.

Den norske Fagbevægelse fejrer i Aar sin 40-aarige Bestaaen, idet Arbejdernes faglige Landsorganisation blev stiftet 1. April 1899.

En af de Ting, der, i Forbindelse med Jubilæumsprogrammet, baade har faglig og kulturel Interesse for os danske, er en Film, som Landsorganisationen i Samarbejde med norsk A.O.F. har ladet indspille, og som netop i disse Dage har Premiere.

Naar der skulde indspilles en Film, som paa en smuk, værdig og overbevisende Maade fortalte vor Generation om faglige Kampe og Arbejdsforhold omkring Landsorganisationens Start, kunde man ikke vælge noget bedre og mere træffende end den historiske betydningsfulde *Fyrstikarbejderstrejke*. Og at man saa samtidigt markerer 50 Aars Dagen for denne, gør det hele endnu mere festligt.

— — —

I Begyndelsen af Oktober 1889 nedlagde ca. 300 Kvinder Arbejdet ved Bryn og Grønvold Tændstikfabrikker. De fandt, at Løn- og Arbejdsforhold var blevet haabløse og uudholdelige. Arbejdstiden begyndte Kl. 6 Morgen og sluttede først Kl. 7½ om Aftenen. Betalingen var Akkord og laa mellem 5 og 6 Kroner om Ugen. Hertil kom, at selve Fabrikationen var meget sundhedsfarlig, og at Ledelsen var forbryderisk paaholden med at yde Arbejderne Lægehjælp. Endvidere fandtes der ingen særskilte Spiserum. Maaltiderne maatte indtages paa selve Arbejdsstedet, der i Betragtning af den giftige Fosfor, som anvendtes, maatte siges at være helt umenneskelig, selv med Datidens Syn paa Arbejdsforhold. Og hændte det, at en Arbejder ikke mødte til Tiden, hvad jo meget let kunde ske med den lange Arbejdstid, blev der, som Straf, trukket indtil 10 % af hele Ugelønnen.

Men det afgørende for Strejkens Udbrud var et Lønnedslag fra 7 til 5½ Øre for Grosset af pakkede Tændstikker.

Og da det var første Gang, at Spørgsmaalet Strejke, som Kampmiddel, blev stillet til offentlig Diskussion, og dermed ogsaa selve Kapitalismen, fik den stor historisk Betydning.

Men fra Begyndelsen var det ikke, i egentlig Forstand, nogen Strejke, men bare en Arbejdsnedlæggelse som Protest mod de forringede Arbejdsvilkaar. Ingen af Kvinderne var organiserede og havde heller ikke haft Tanke for at formulere et Krav til Fabrikanterne. Men et Par af dem følte alligevel, at der maatte gøres noget og henvendte sig til Social-Demokraten, hvor Redaktør Jeppesen og Lægen Oskar Nissen straks gik i Gang med at faa Kvinderne organiserede. Ved et stort offentligt Møde blev der opnaaet Enighed om at stille et bestemt Krav, som forøvrigt var meget beskedent: Man forlangte 12 Timers-Dagen overholdt, Pakkelønnen hævet til 7 Øre pr. Gross, samt visse Lettelser i det meningsløse Mulktsystem.

Men selv om de strejkende Kvinder blev organiserede og fik en dygtig og energisk Leder (Fernanda Nissen), fandtes der ikke nogen betydelig Fagorganisation, der kunde støtte dem moralsk og økonomisk. Strejkens Skæbne var helt afhængig af de private Indsamlinger, som blev sat i Gang fra Social-Demokratens Redaktion.

Men alligevel skulde Kvindernes Kamp vække Opmærksomhed og Sympati langt ind i Kredse, der ellers stod Arbejderne fjernt. Oskar Nissen, der var en kendt og søgt Kvindelæge, gik stærkt og oprigtigt ind for Kravene om sundere Arbejdsforhold. Paa offentlige Møder fremviste han Ofre for Fosforsygen: sunde og kraftige Arbejdere, som paa kort Tid mistede Helbreddet i »Svovlhelvedet«, som han kaldte Fabrikkerne, og som Resten af Livet maatte friste Staklens kummerlige Skæbne.

Men den, der fremkaldte størst Interesse og Sympati hos Offentligheden, var uden Tvivl Bjørnstjerne Bjørnson, der med sin kendte voldsomme og uforfærdede Indignation, altid gik i Brechen mod Uretfærdighed og Undertrykkelse.

Men Fabrikanterne vilde overhovedet ikke forhandle. Og hen mod Jul var Grænsen for Offentlighedens Sympati naaet. Kvindernes Kampmod blev brudt, og for ikke at skade deres mandlige Kolleger (der fremkom Trusler om helt at lukke Fabrikkerne) gik de tilbage uden andet Resultat end, at Mulktsystemet blev forandret til en fast Bøde, der skulde tilfalde Arbejdernes egen Sygekasse.

Der var ikke noget mærkeligt i, at Strejken ikke blev vundet. Forudsætningerne var ikke til Stede. Men dens Betydning var stor, større end Nederlaget. Den skaffede Arbejderne Erfaring, og hvad der maaske var vigtigere, den gav dem Forstaaelsen af, at de ogsaa var Mennesker med Ret til Livet, ikke bare som Slaver. De strejkende Kvinder udsendte en Takkeskrivelse, hvori de bl. a. skrev: »Først nu begynder vi at forstaa, at ogsaa vi har Værdi som Mennesker.«

Filmens sidste Replik lyder saadan:

»Ja, Troen magter I ikke at tage fra os, om I ellers tager alt andet. Hvad var det ikke Bjørnson sagde om ham, der opdagede Amerika! — Han troede saa stærkt, at havde der ikke været et Amerika, saa maatte Vorherre have ladet en ny Verden skyde op af Havet. — Det er vor Tro, Olsen (Arbejdsformanden), og den skal vi sejre paa, Fremtiden skal høste, hvor vi har saaet« —! Kan der saa være nogen Tvivl om, at Nederlaget i Virkeligheden var en Sejr —?

(Aaret efter var Sæden allerede moden! Den nystiftede Fagforening havde faaet Styrke nok til at gennemføre Strejkekravene.)

Manuskriptet til Filmen, der helt følger Strejkens historiske Forløb og maaske ikke mindst af den Grund er saa rig paa dramatiske Situationer, er udarbejdet af Sigurd Evensmo i Samarbejde med Instruktøren, Teaterkonsulent Olav Dalgard, som i de sidste fem Aar har indspillet Film for A.O.F.

Filmens kunstneriske Standard er høj og uangribelig, hvad ikke mindst Nationalteatrets og andre betydelige norske Skuespillere har sin betydelige Andel i. Det er faktisk først i selve Slutningen, at den direkte Propaganda skinner igennem, og endda meget beskedent, (dette maa opfattes som en Anerkendelse), naar man tager i Betragtning, at det er en Jubilæumsfilm, der ogsaa har til Opgave at vise Landsorganisationens Vækst og Betydning for den norske Arbejderklasse. Men bliver det Jubilæumsbetonede fjernet, maa man betegne Filmen som socialistisk Kunst i Ordets virkelige og positive Betydning. Der er ingen Tvivl om, at baade denne og Dalgards tidligere Film vil faa sin Betydning for norsk Filmsproduktion. I Øjeblikket fremtræder den som et Kulturdokument, der vidner smukt om Arbejderklassens Vækst og Betydning. A.O.F. i Norge fortjener Anerkendelse for denne Del af sin betydelige Kulturindsats.

Charles Haugbøll.

Vejle Afdelings 35 Aars Jubilæum.

Den 20. November var det 35 Aar, siden Vejle Afdeling blev stiftet. Begivenheden blev fejret ved en vellykket Festlighed *Søndag den 12. November* i Forsamlingsbygningen. Der var dækket fælles Kaffebord i den store Sal, og samtlige Pladser var besat.

Forbundets Forretningsfører Gustav Pedersen var Taler ved Festen, og desuden deltog forskellige andre Gæster.

Næstformanden *H. P. Marcussen* bød Velkommen, og man sang »Fremad det lyder«, hvorefter Forretningsfører *Gustav Pedersen* holdt Festtalen. Han opridsede et Par Data i Afdelingens og Forbundets Historie.

Vejle Afdeling kom ret sent med, men kom hurtig til at staa som en af de største og solideste Afdelinger, og navnlig med Jens Johansens Indsats paabegyndtes i Vejle et mere metodisk Organisationsarbejde, retningsgivende ikke alene for Afdelingen, men ogsaa for Forbundet.

Gustav Pedersen omtalte derefter de nuværende vanskelige Forhold og den Styrke, hvormed Organisationen nu kan møde Vanskelighederne i Modsætning til i 1914, idet Forbundet nu tæller 35.000 Medlemmer, har over 1100 Overenskomster med Arbejdsgiverne, raader over en statsanerkendt Arbejdsløshedskasse og har gennem sit Medlemsskab i De samvirkende Fagforbund opnaaet Dyrtidsregulering til Medhjælperne paa et tidligt Tidspunkt efter Krigens Udbrud, medens man under den forrige Krig ikke havde Adgang til at øve nogen nævneværdig Indflydelse paa Lønforholdene.

Gustav Pedersen lykønskede Vejle Afdeling med Jubilæet og udtalte Haabet om, at Medlemmerne vilde udnytte den Styrke og Magt, Organisationen nu var i Besiddelse af, og at Vejle Afdeling ogsaa i denne Gerning vilde være blandt de forreste.

Et af Gustav Pedersen udbragt Leve for Vejle Afdeling blev kraftigt besvaret.

Harald Bressendorf talte for Gæsterne og de Institutioner og Organisationer, de repræsenterede. Afdelingens Formand, *Villy Mortensen*, omtalte tre Kolleger, som samtidig med Afdelingens Jubilæum har 25 Aars Jubilæum. Det er Afdelingens Kasserer, *Holger Petersen*, Købmand *Th. Balle* og *H. P. Schmidt*.

Formanden overrakte dem et Emblem med Inskription, takkede dem og udbragte et Leve for dem.

Et Medlem fra *Grindsted* bragte en Hilsen fra denne Afdeling.

Kassereren, *Holger Petersen*, omtalte sin Medlemsperiode i Forbundet og takkede for Opmærksomheden.

Bygningsinspektør *Poulsen* bragte Lykønskning fra Arbejdernes Forsamlingsbygnings Byggeselskab og takkede for Samarbejdet.

Der oplæstes en Række indløbne Telegrammer, ligesom der var modtaget en Række Blomsterhilsener.

Efter en Underholdning spilledes der op til Dans.



Vejle Afdelings Bestyrelse.

Henry Jørgensen (Sekr.), Harald Bressendorf, Niels Jacobsen, William Andersen og Jens J. Jørgensen. Holger Pedersen (Kasserer), Hans P. Markussen (Næstform.), Villy Mortensen (Form.) og Chs. Henriksen.

Kredsmøder

for Afdelingernes Tillidsmænd.

Efter Beslutning af Hovedbestyrelsen afholdtes der i indeværende Efteraar Kredsmøder for alle Afdelingers Tillidsmænd, hvortil Afdelingerne fik Rejsetilskud i Forhold til Medlemsantallet, medens det i øvrigt stod Afdelingerne frit for at sende saa mange Repræsentanter, man ønskede.

Saadanne Kredsmøder til Behandling af foreliggende aktuelle Spørgsmaal har tidligere været afholdt, men Kredsmødernes Antal var i Aar kun 3, hvorved Deltagerantallet ved hvert Møde blev større.

Det første Kredsmøde afholdtes Søndag den 10. September i Odense for Tillidsmænd fra Afdelingerne paa Fyn, Langeland og Sydjylland. Heri deltog 116 Repræsentanter for 30 Afdelinger. Det næste Møde afholdtes i Randers den 24. September for de øvrige jydske Afdelingers samt Samsø Afdelings Repræsentanter, ialt 169 Repræsentanter fra 39 Afdelinger. Det tredie afholdtes Søndag d. 1. Oktober i Roskilde for de københavnske Afdelinger samt for Afdelingstillidsmændene paa Sjælland, Lolland, Falster og Bornholm, og her var til Stede 145 Repræsentanter fra 38 Afdelinger. 3 Afdelinger har ikke været repræsenteret paa Møderne.

Dagsordenen ved alle Møderne var 1) Det faglige Arbejde, 2) Administrationen, 3) Agitationen.

Mødernes Aabning og Konstituering.

Forretningsfører Gustav Pedersen bød paa Hovedbestyrelsens Vegne Deltagerne velkommen, idet han udtalte, at Møderne afholdtes i Krigens Uhyggestemning. Det kunde næppe forventes, at Krigens økonomiske og psykologiske Virkninger vilde forblive uden Indvirkninger paa Medhjælperne. Men det vilde være urimeligt af den Grund ikke at følge vor Kurs og ikke at sætte al vor Styrke ind for at værne Medhjælpernes Interesser, tværtimod.

Gustav Pedersen udtalte Forhaabningen om et godt Re-

sultat af Mødet og Ønsket om, at Samarbejdets Aand maatte blive den røde Traad i vort Arbejde.

Efter Afsyngelsen af Medhjælpersangen »Fremad det lyder« foretoges Valg af Mødernes Tillidsmænd.

Til Ordstyrere valgtes i Odense Afdelingens Formand Niels Jørgensen og P. Olesen, Haderslev, i Randers valgtes, da Afdelingsformanden var syg, Vilh. Jacobsen, Aarhus, og Jens Jensen, Aalborg, og i Roskilde valgtes Afdelingsformanden Erling Dinesen og Carl Jensen, København.

Sekretærhvervet varetoges ved alle Møderne af Harald Heie og Henry Gran.

Der foretoges derpaa Navneopraab, og straks derefter paabegyndtes Behandlingen af Dagsordenens Punkt 1.

Det faglige Arbejde.

Viceforretningsfører Viggo Pedersen gav i et instruktivt Foredrag Oplysninger om Udviklingen af Forbundets Lønarbejde og om de modstaaende Arbejdsgiverforeninger samt de med disse afsluttede generelle Overenskomster. Endvidere redegjorde han nærmere for Arbejdet med Gennemførelsen af Minimal-Overenskomsterne og de indtil nu opnaaede faglige Resultater.

Efter Indledningen fulgte en Række Forespørgsler, som besvaredes af Indlederen.

Administrationen.

Efter en Frokostpavse omtalte Hovedkasserer Aksel Olsson det administrative Arbejde, idet han gav nærmere Instruktion om forskellige forekommende Tvivls-Spørgsmaal og Cirkulærer fra offentlige Myndigheder.

Hovedkassereren besvarede de fremkomne Forespørgsler, hvorefter Ordstyreren forelagde en Udtalelse vedrørende Lukkeloven. Udtalelsen vedtoges enstemmigt.

Efter en kort Kaffepavse behandledes Dagsordenens sidste Punkt

Agitationen.

Forretningsfører Gustav Pedersen omtalte Agitationsarbejdet, og idet han fremholdt som Maal at naa 40,000 Medlemmer ved Forbundets 40-Aars Jubilæum i 1940, rettede han en kraftig Opfordring til Tillidsmændene om at gaa ind i Agitationen med fuld Kraft og med Troen paa og Viljen til at naa dette Maal. Han gav Oplysning om den planlagte Efteraarsagitation og det Agitationsmateriale, Forbundet stillede til Afdelingernes Raadighed, idet han opfordrede til Afholdelse af offentlige Møder som Indledning til en mere intensiv Agitation.

Ordstyreren sluttede Møderne med et kraftigt besvaret Leve for Forbundet og Opfordring til Deltagerne om at give hinanden Haandslag paa at rejse hjem og gennemføre de stillede Opgaver.

En Resolution om Lukkeloven.

Vi ved, at Medlemmerne rundt omkring i Forbundets Afdelinger med spændt Interesse følger Forbundets Bestræbelser for at faa revideret den forældede Lukkelov.

Som Udtryk for denne Interesse har vi fra vor Afdeling i Thisted modtaget en saalydende Resolution:

»Medlemmer af Dansk Handels- og Kontormedhjælperforbunds Thisted Afdeling, samlede til Generalforsamling den 24. Oktober 1939, udtaler følgende:

I Anledning af de Bestræbelser, der fra Forbundets Side udfoldes for gennem Lovgivningen at faa indført Week-end for alle Handels- og Kontormedhjælpere, ønsker man, idet man iøvrigt takker for det allerede lagte Arbejde i denne Sag, at udtale, at det er vort Haab, at det allerede i indeværende Rigsdagssamling maa lykkes Forbundets Repræsentanter paa Tinge at naa et Resultat, idet man tilsiger Forbundet vor fulde Støtte til Opnaaelse heraf.«

Vi kan iøvrigt henvise til, at Forbundet følger Sagen med Opmærksomhed, og at der paa de tre Kredsmøder i September af Tillidsmænd fra alle Afdelinger er vedtaget Resolutioner om Lukkelovens Revision, hvilke Resolutioner er tilsendt Lukkelovskommissionen, Socialministeriet og Handelsministeriet.

Det faglige Arbejde.

I Tiden 15. Oktober til 15. November foreligger følgende Oversigt:

20 nye Overenskomster er oprettet — deraf 6 med Landbrugsforeninger.
1 Overenskomst er fornyet, og
1 Tillæg til Overenskomst er oprettet.

Strejke og Blokade er løbende overfor:

Modehandler C. P. Severin, Odense,
Slagelse Frugtimport v/ H. P. Johansen, Slagelse,
Ulsted Brugsforening pr. Ulsted,
Læsø Brugsforening og
Charlottenlund Koloniallager, Jægersborg Allé.

Det er vore Medlemmer forbudt at tage Arbejde hos ovennævnte Firmaer, forinden Meddelelse foreligger om, at Forholdene er ordnet paa en for os tilfredsstillende Maade.

Aflyst Strejke og Blokade:

Der er afsluttet Overenskomst med følgende Firmaer:

Varehuset »Alpas« A/S, Aarhus,
Varehuset »Vefa« A/S, København,
Brugsforeningen »Nordthy«, Thisted, og
Vestergades Brugsforening, Thisted.

hvorefter de varslede Strejker er aflyst.

Nye Overenskomster.

De nye Overenskomster omfatter:

Varehuset »Alpas«, A/S, Aarhus,
Varehuset »Vefa« A/S, København,
Firma Harald Fischer, Korsør,
Chr. Meyers Drengekonfektionsfabrik, Aarhus,
Thorvald Jensens Sæbefabrik, Vejle,
Arbejdernes Fællesbageri, Vordingborg,
Balle Sogneraad, Alderslyst, Silkeborg,
Dansk Beklædningskompagni, Esbjerg,
P. S. Ankersen, Esbjerg,
Pedersen & Albrechtsen, Esbjerg,
Herre-Sørensen, Esbjerg,
Rudolf Andersen, Esbjerg,
M. Hallum, Esbjerg,
Elektrikernes kooperative Forretning, Aalborg,
Astrup Brugsforening,
Grindsted Brugsforening,
Stigsnæs Brugsforening,
Aast Brugsforening,
Farre Brugsforening og
Gødding Brugsforening.

Dyrtidsregulering.

Ved Overenskomst mellem Dansk Arbejdsgiverforening og De samvirkende Fagforbund opnaaedes i November et Tillæg til Lønningerne paa Grundlag af den pr. 1. Oktober konstaterede Prisstigning samt en automatisk Regulering i Forhold til Pristallet i Februar, Maj, August og November Maaned.

Omfattet af Forslaget var med enkelte Undtagelser alle under De samvirkende Fagforbund staaende Forbund, ogsaa vort Forbund.

I Henhold til de gældende Regler blev Forslaget udsendt til Urafstemning blandt de af Organisationens Medlemmer, der berøres deraf. Dette var for vort Forbunds Vedkommende 2492 Medlemmer, hvoraf 1322 stemte Ja, 14 stemte Nej og 6 afgav blanke Stemmesedler. Stemmedeltagelsen var saaledes 53,8 %.

Da Reglerne fordrer, at Forbundets kompetente Forsamling supplerer de afgivne Stemmer op til 75 %, saafremt en saadan Stemmedeltagelse ikke er naaet, og da Hovedbestyrelsen enstemmig havde stemt Ja, blev Resultatet, at der for Forslaget fra vor Organisation blev afgivet *1849* Ja, *14* Nej og *6* blanke Stemmer.

Angaaende selve Ordningen henvises til den særlige Artikel her i Bladet.

H.K.s Lommebog 1940
er udkommet!

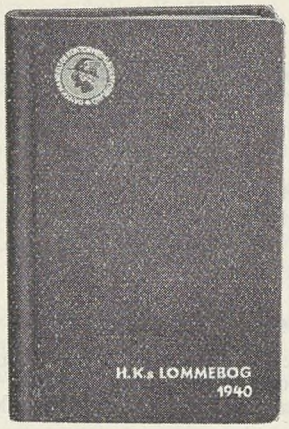

Nem, praktisk og fikst Udstyr.

★

Indeholder Oplysninger, der er uundværlig for enhver H.K.er.

★

Pris Kr. 1.50

Indbundet i Skind med Guldtryk.

★

Ønsk den - giv den - i **Julegave!**

Agitationen.

Efteraarets Agitation har været ført paa Emnet: Handels- og Kontormedhjælperne under Krig og Krise. Ialt har der været afholdt 39 offentlige Agitationsmøder med tilsammen over 6000 Tilhørere.

Som et Led i Agitationen er udsendt en Serie Pjecer i ialt 153,000 Eksemplarer, hvortil kommer ca. 50,000 Løbesedler, ca. 1200 Plakater og ca. 7000 andre Pjecer samt Mødeannoncer.

Møderne har gennemgaaende været godt besøgt. I København var der fuldt Hus i Odd-Fellow Palæet, ca. 1600 Tilhørere, medens flere Hundrede gik forgæves, da Brandvæsenet nægtede at flere blev lukket ind.

Ogsaa i Provinsen har der været mange velbesøgte Møder. I Aalborg var der ca. 500 Tilhørere, i Esbjerg 350, i Aarhus 600, i Nakskov 150, i Sønderborg 125, i Roskilde 200, i Middelfart 200, i Nibe 150 osv.

Medlemstilgangen i Oktober Maaned.

Medlemstilgangen har i Oktober Maaned sat Rekord, idet der er modtaget

734 Nyindmeldelser,

hvilket er 134 Indmeldelser flere end i samme Maaned i Fjor.

Tilgangen fordeler sig saaledes paa de enkelte Afdelinger:

København	248	Roskilde	16
Odense	40	Sønderborg	14
Aarhus	39	Vejle	14
Aalborg	30	Kolding	13
Esbjerg	28	Nykøbing M.	12
Næstved	22	Nakskov	11
Randers	22	Nyborg	11
Svendborg	19	Slagelse	11
Horsens	16	Bornholm	10

Desuden har Fredericia og Vordingborg Afdelinger hver 9 Indmeldelser, Herning og Hjørring hver 8, Haderslev, Varde og Viborg hver 6, Holstebro, Nykøbing F., Skern-Tarm, Skive og Thisted hver 5 Indmeldelser.

Fra 35 Afdelinger er modtaget et færre Antal Indmeldelser.

Pr. 1. November har Medlemsantallet passeret 34,500, og vi er rykket et godt Skridt nærmere mod det endelige Maal: 40,000 Medlemmer ved Forbundets 40 Aars Jubilæum i September n. A.

Vi takker de Medlemmer og Afdelinger, der har medvirket til det gode Resultat, og haaber, at det vil virke ansporende ikke blot til fornyet Arbejde i de samme Afdelinger, men ogsaa i andre Afdelinger og blandt Medlemmer, som hidtil har staaet Agitationen noget fjernere. Jo flere vi er med i Agitationsarbejdet, des større Resultater kan vi naa, og des lettere bliver det at naa vort Maal.

Den kommende Tids Agitation.

Naar dette Nummer af Medlemsbladet kommer Medlemmerne i Hænde, vil de have modtaget et Ekstranummer af Bladet, indeholdende et af Hovedbestyrelsen vedtaget Manifest og Oplysninger om den seneste Maaneds frugtbare Lønarbejde. Dette Ekstranummer er fremstillet i et særlig stort Oplag, der af Afdelingerne kan rekvireres til Anvendelse i Agitationen.

Det bør være saaledes, at alle de uorganiserede derigennem faar Kendskab til det omfattende og resultatrige Lønarbejde, Forbundet udfører.

Forbundet har derudover Planer for en særlig Agitation i Begyndelsen af det nye Aar, men herom vil der senere blive givet Meddelelse.

Vi udtaler Forhaabningen om, at vore Medlemmer i stort Tal vil stille sig til Raadighed som Agitatorer i vor Sags Tjeneste.

Prisniveauet.

Medens Pristallet igennem et Par Aar har holdt sig omtrent uforandret, har Krigen straks bevirket en Stigning i Varepriserne.

Det af Statistisk Departement beregnede Pristal er baseret paa Priserne omkring den 1. Oktober, og den senere stedfundne Prisstigning vil derfor først komme til Udtryk i Pristallet for Januar.

Beregningen af Pristallet har fundet Sted siden Juli 1915 paa Basis af Udgifterne paa et Husholdningsbudget. Grundlaget blev ændret i 1933, saaledes at man for disse Beregninger bruger et Husholdningsbudget, der er opstillet efter de ved en Forbrugsundersøgelse i 1931 indvundne Oplysninger. Dette Budget danner Grundlaget ogsaa for nedenstaaende Beregninger.

I følgende Tabel anføres Resultatet af de saaledes for Oktober 1939 foretagne Beregninger, idet Tallene for det sidste Aar anføres til Sammenligning. Forholdstallene vedrørende Prisforandringernes Styrke beregnes siden Januar 1938 med Aaret 1935 som Udgangspunkt (Basisaar).

Udgifternes Fordeling paa Budgettets Hovedgrupper.

	1935 gnstl. Kr.	Okt. 1938 Kr.	Jan. 1939 Kr.	April 1939 Kr.	Juli 1939 Kr.	Okt. 1939 Kr.
Fødevarer ...	1121	1201	1210	1208	1206	1256
Klæder, Fodtøj, Vask	458	497	497	497	497	536
Bolig	450	484	490	490	490	490
Brændsel, Belysning	164	173	169	169	169	202
Skatter, Kontingent. o. l.	479	516	520	521	529	529
Andre Udgifter	756	771	771	771	771	795
Ialt ...	3428	3642	3657	3656	3662	3808

Udgiften, beregnet i Procent af Udgiften i Aaret 1935 gnstl.

	1935 gnstl.	Okt. 1938	Jan. 1939	April 1939	Juli 1939	Okt. 1939
Fødevarer ...	100	107	108	108	108	112
Klæder, Fodtøj Vask	100	109	109	109	109	117
Bolig	100	108	109	109	109	109
Brændsel, Belysning	100	105	103	103	103	123
Skatter, Kontingent. o. l.	100	108	109	109	110	110
Andre Udgifter	100	102	102	102	102	105
Ialt ...	100	106	107	107	107	111

Naar Udgiften i Aaret 1935 sættes = 100, var Udgiften efter de i Juli 1939 gældende Priser 107 og efter de nu for Oktober foretagne Beregninger 111. Hvis man i Stedet for Priserne i Aaret 1935 anvender Priserne i Juli 1914 som Basis,

bliver Pristallet for Oktober udregnet paa Grundlag af det efter Forbruget i 1931 opstillede Budget 190 mod 183 for Juli. Beregnet paa samme Grundlag, men med Priserne i Aaret 1931 som Basis, bliver Pristallet for Oktober 123 mod 118 for Juli.

Overenskomst afsluttet med „Vefa" og „Alpas".

Gennem De samvirkende Fagforbund blev der i November afgivet Varsel om Sympatistrejke for Arbejdsmændenes Vedkommende overfor Transport af Leverancer til de to Varehuse.

Firmaernes Indehaver anmodede derefter om en Forhandling, der fandt Sted i De samvirkende Fagforbund, hvor man blev enig om, at Parterne optager nye Realitetsforhandlinger.

Disse Forhandlinger, der fandt Sted i Oslo, førte til en fælles Overenskomst for »Alpas« A/S, Aarhus og »Vefa« A/S, København, samt til Aftaler om, at Konflikten aflyses og at samtlige de af de Strejkende, der for Tiden er ledige, straks træder i Arbejde.

Endvidere skal de af Personalet, der har arbejdet under Konflikten — saafremt de ønsker at fortsætte i Firmaerne, — betale en Bod til Organisationen og indmelde sig i denne, og endelig skal alle Retssager, der er en Følge af Konflikten hæves.

Konflikterne overfor disse Firmaer er derefter aflyst.

Et misvisende Responsum.

Dagbladet »Børsen« indeholdt den 30. Oktober et Responsum fra Grosserer-Societetets Komitè. Dette Responsum omhandlede Spørgsmaalet om Udbetaling af Overarbejdspenge, som er krævet af en Lagerekspedient, og Forespørgslen lød paa, om der forelaa nogen Kutyme for Overarbejdspengenes Udbetaling for Lager- og Kontorvirksomhed.

Grosserer-Societetets Svar lød saaledes:

»I Anledning af Deres Skrivelse af 28. f. M, skal Komitèen efter indhentede Oplysninger meddele, at Spørgsmaalet, om hvorvidt der findes Kutyme for Overarbejdspenges Udbetaling i almindelig Kontor- og Lagervirksomhed, maa besvares benægtende.«

Det forekommer os, at dette Svar er noget overfladisk, idet det ikke blot er Kutyme, men det er ogsaa overenskomstmæssigt fastlagt, at en stor Del af Handels- og Kontormedhjælperne faar udbetalt Betaling for Overarbejde.

Vi kan saaledes oplyse, at Bestemmelse herom findes i alle de Overenskomster, Forbundet har afsluttet saavel med Dansk Arbejdsgiverforening som med Dansk Principalforening, Dansk Tekstil Unions Principal-Afdeling og med private Firmaer, og der ydes ogsaa Overarbejdsbetaling i adskillige Virksomheder, hvor der ikke er oprettet Overenskomst.

Det afgivne Responsum er altsaa ikke helt fyldestgørende og derfor i nogen Grad misvisende.

Fra Afdelingerne.

Paa Grund af overvældende Stofmængde maa en Del Afdelingsreferater staa over til næste Nr. Red.

Aars. Afdelingen afholdt ordinær, halvaarlig Generalforsamling Torsdag den 27. Oktober paa Aars Hotel. Formanden, Jens Rask, aflagde en udførlig Beretning. Omtalte den øjeblikkelige Lønsituation og de i den sidste Tid afsluttede Overenskomster. Godkendtes. Kassereren, Ebba Jørgensen, oplæste det reviderede Regnskab, der ligeledes godkendtes. Til Formand genvalgtes Jens Rask, og til Kasserer Ebba Jørgensen. Til Bestyrelsesmedlemmer valgtes Reinh. Sørensen og Hugo Jensen, begge af Aars, samt G. W. Pedersen, Farsø. Til Revisor valgtes A. Fredsø, Farsø, og Knud Jensen, Aars, med Frk. Riis Nielsen, Aars, som Suppleant.

Grenaa. 19. Oktober afholdt Grenaa Afdeling en velbesøgt Generalsamling paa Hotel »Dagmar«. Til Dirigent valgtes Henry Laursen. Sekretæren, H. Bøgsted, oplæste Forhandlingsbogen, og i Tilknytning hertil aflagde Formanden, Ejnar Pedersen, Beretning om det forløbne Halvaar. Medlemsantallet var 139, og Afdelingen er i fortsat Fremgang. Formanden omtalte desuden Arbejdet indenfor Ungdomsgruppen. Kassereren, Sigurd Larsen, fremlagde derefter det reviderede Regnskab. Saavel Beretning som Regnskabet godkendtes enstemmigt. Ejnar Pedersen genvalgtes med Akklamation til Formand, og til Bestyrelsen genvalgtes Frk. Louise Thomsen og H. Bøgsted. Til Revisor nyvalgtes Peter Buhl og til Fanebærer H. Høeg-Bahnsen. Man drøftede derefter Agitationen og vedtog at oprette et Agitationsudvalg, der kom til at bestaa af følgende Medlemmer: Henning Hansen, Grethe Hansen, Ejnar Munk, Tage Sørensen og Tage Laursen. Under Eventuelt rettede Aksel H. Hansen en Opfordring til Medlemmerne om Indmeldelse i Socialdemokratiet, der er det eneste Parti, hvorfra Medlemmerne kan forvente at modtage Støtte.

Hjørring. 24. Oktober afholdtes ordinær halvaarlig Generalforsamling paa Hotel »du Nord«. Aage Bohn valgtes til Dirigent. Formanden, J. P. Nikolaisen, aflagde en udførlig Beretning og omtalte herunder den afsluttede Overenskomst med N. C. Kraglund. Beretningen godkendtes enstemmigt. Kassereren, Lindorff-Nielsen, aflagde Halvaarsberetning for Arbejdsløshedskassen, og denne godkendtes ligeledes enstemmigt. Til Formand genvalgtes enstemmigt J. P. Nikolaisen. Medlemmerne viste her deres Enighed ved at rejse sig. Til Bestyrelsen genvalgtes Hans Pedersen og nyvalgtes P. Bylund. Til Suppleanter valgtes Repræsentant Andersen.

Skiftende Emner:

Handels- og Kontormedhjælperne og Dagspressen.

Det er typisk for den Agitation, der føres mod Organisationen, at man Gang paa Gang fortæller Handels- og Kontormedhjælperne, at de ikke maa blande politiske Spørgsmaal ind i deres Organisationsarbejde, medens den Presse, der stærkest gaar ind for dette Standpunkt, aldrig tager i Betænkning at gaa ind for de mest kyniske Arbejdsgiveres Indstilling, naar det drejer sig om et Omraade, hvor de mener at kunne slaa politisk Mønt paa Organisationens Arbejde.

Et Skoleeksempel i saa Henseende danner en Artikel, der stod i Sorø Amts Dagblad (konservativ) den 1. November.

Vi gengiver Artiklen i dens følgende Ordlyd:

Staar Fagforeningen over Loven?

Nyt Udslag af H. K.s Fagforeningsdiktatur.

Dansk Handels- og Kontormedhjælperforbund har siden Indmeldelsen i De samv. Fagforbund benyttet sig af en mere og mere haardhændet Fremgangsmaade overfor Firmaer og Principaler, som ikke har oprettet Overenskomster med deres Personaler efter Fagforeningens Diktat.

Vi bestrider ikke Organisationsretten for Handelens og Kontorernes Folk, men vi tror, og vi har mange Udsagn herfor, at Fagforeningen ved sin upersonlige Fremgangsmaade alt for ofte er medvirkende til at forskertse det gode Forhold mellem Personale og Principal, der er et meget vigtigt Aktiv i Butikkerne og paa Kontorerne. Som oftest har Fagforeningen i de Tilfælde, hvor den har grebet ind, faaet gennemtrumfet sine Krav til Fordel for Personalet, der staar som Medlemmer i Foreningen, men i adskillige Tilfælde har det været en tvivlsom Glæde for de paagældende, som af Fagforeningen kun gøres til et Nummer i Rækkerne.

Vi har i Dag fra Handels- og Kontormedhjælperforeningens Hovedkontor modtaget et Cirkulære, der meddeler om et nyt Forsøg paa at diktere over et Firma. Meddelelsen gaar ud paa, at der er etableret Strejke og Blokade overfor Frugt-Importen i Løvegade fra i Dag, fordi Forbundet »har gjort flere forgæves Forsøg paa at opnaa Forhandling med ovennævnte Firma om Oprettelse af Overenskomst«.

Ved Henvendelse til Frugt-Importens Indehaver, *Herr H. P. Johansen* erfarer vi, at Sagen drejer sig om to unge Damer, som har været ansat i Forretningen i 3 og 4 Aar. Johansen har paa Grund af de usikre Forhold — Importen fra Udlandet og Benzin-Restriktionerne, der har standset den ene af Forretningens to Lastbiler — maattet sørge for at være frit stillet til Nytaar, og har derfor 1. Oktober givet sit Personale Opsigelse i Henhold til Funktionærloven med 3 og 4 Maaneders Frist, altsaa pr. 1. Jan. og 1. Febr. 1940.

— Saa snart dette var sket, udtaler Herr Johansen, modtog jeg fra Forbundet Besked om, at hvis jeg ikke tog mine Opsigelser tilbage, vilde der blive etableret Strejke. Jeg meddelte, at jeg var villig til Forhandling om Sagen, men fik kun den Besked, at Forbundet vilde kun forhandle med mig paa Betingelse af, at Opsigelserne, som altsaa er helt i Overensstemmelse med Funktionærloven, blev taget tilbage. Det nægtede jeg, fordi jeg er nødt til under de herskende Forhold at staa frit til Nytaar, og siden har jeg intet hørt derfra.

Falck og Poul Petersen. Et af Bestyrelsen stillet Forslag om Oprettelse af Jubilæumsfond med Henblik paa Afdelingens 50 Aars Jubilæum vedtoges enstemmigt. H. P.

Nakskov. Generalforsamling afholdtes 24. Oktober i Forsamlingsbygningen. Formanden bød velkommen og mindedes et i Halvaaret afdød Medlem, Kontorist G. Albrechtsen. Anders Kragh valgtes til Dirigent. Formanden Carl Hansen aflagde Beretning for Halvaaret og omtalte de faglige Sager, der havde været behandlet. Regnskabet forelagdes af Kassereren, Jenry Pedersen, og udviste et Driftsoverskud paa Kr. 612,49 og en Formue paa Kr. 5029,26. Regnskabet godkendtes enstemmigt — Medlemstallet pr. Dato var 421. Til Formand genvalgtes med Akklamation Carl Hansen, og til den øvrige Bestyrelse genvalgtes Anders Kragh og Sv. Aage Jensen. Til Revisor nyvalgtes H. Chr. Hansen.

Nyborg. Afdelingen afholdt halvaarlig Generalforsamling den 31. Oktober paa Industrihotellet. E. Meyer dirigerede. Formanden, Per Søndberg Hansen, aflagde Beretning, hvoraf fremgik, at Medlemsantallet, der pr. 1. April udgjorde 147, pr. 31. Oktober androg 163. Formanden oplyste, at Afdelingen nu har udarbejdet et Kartotek over samtlige uorganiserede Handels- og Kontormedhjælpere og over samtlige Firmaer og Forretninger, der beskæftiger uorganiseret Personale, og Afdelingen har saaledes et Grundlag for Udførelse af et virkningsfuld Agitationsarbejde. Saavel Formandens som Kassererens, Bogholder Aage Nielsens, Beretning om Afdelingens Regnskab og Økonomi, godkendtes. Til Formand genvalgtes Søndberg Hansen med Akklamation, og til Bestyrelsen genvalgtes Kommis Henry Aagaard og Assurandør Sigurd Jensen. Under Eventuelt opfordrede Formanden i en kraftig Tale Medlemmerne til at være Agitatorer for Organisationen.

Ringkøbing. Generalforsamling afholdtes 26. Oktober. Formanden aflagde Beretning om Virksomheden i det forløbne Halvaar, og Kassereren oplæste Regnskabet, der balancerede med 1682 Kr. Beretning og Regnskab godkendtes. Til Formand genvalgtes Jens Dyekjær og til Bestyrelsen genvalgtes Aage Nielsen, og nyvalgtes Børge Kramer Hansen. Under Eventuelt drøftedes Agitationen for Vinteren.

Skive. Afdelingen afholdt halvaarlig Generalforsamling 26. Oktober med Socialinspektør Damtoft som Dirigent. Formanden, Joh. Budtz, omtalte i sin Beretning en Del Overenskomster, Forbundet havde faaet oprettet, og en Part, som var under Oprettelse, og henstillede til Medlemmerne selv at give Stødet til, at der endnu flere Steder skete nye forbedrede Aftaler. Som Formand genvalgtes Joh. Budtz enstemmigt, og til Bestyrelsen genvalgtes ligeledes enstemmigt Chr. Søndergaard og Axel Trouelsen. Den godt besøgte Generalforsamling nyvalgte som Revisor Carl Edv. Madsen, og til Revisorsuppleant Niels Chr. Jensen. Sekr.

Skelskør. Afdelingen afholdt 25. Oktober halvaarlig Generalforsamling paa Hotel »Postgaarden« under stor Tilslutning. H. K. Jensen valgtes til Dirigent. Beretning og Regnskab godkendtes enstemmigt. Hartvig M. Hansen genvalgtes til Formand med Akklamation. Robert Petersen og Tauber Hansen genvalgtes ligeledes til Bestyrelsen, ligesom Vilhelm Johansen atter blev Revisor med Kommis E. Hansen som Suppleant. Under Diskussionen om Agitationen drøftedes Tanken ang. Oprettelse af Studiekredse.

Sorø. Halvaarlig Generalforsamling afholdtes 24. Oktober. Der var mødt 12 Medlemmer. Th. Hansen valgtes til Dirigent. Formanden aflagde Beretning. Medlemsantallet var gaaet frem fra 37 til 62 Medl. Frk. Ingrid Olsen aflagde Beretning fra Ungdomsgruppen. Godkendtes. Til Formand genvalgtes Helge Hansen. Som Repræsentanter til Arb. Fællesorganisation valgtes Th. Hansen, Helge Hansen med Henry Nielsen som Suppleant. Th. Hansen.

Stege. Afdelingen afholdt ord. Generalforsamling den 4. Oktober paa Hotel »Møn«. Ass. Sv. Lippert valgtes til Dirigent, og Formanden aflagde Beretning, der godkendtes. Kassereren, H. Thomsen, forelagde Regnskabet. Kassebeholdning 61,84 Kr. Medlemsfremgang 6 til 46 Medlemmer. Regnskabet godkendtes enstemmigt. Til Formand genvalgtes med Akklamation Viggo B. Petersen, Lendemark. Ejn. Jorgensen, Fanefjord, genvalgtes til Bestyrelsen med Børge Nielsen, Lendemark, som Suppleant. Til Revisor nyvalgtes P. Hansen, Nøbølle, med G. Madsen, Landsled, som Suppleant. Formanden aflagde Beretning fra Kredsmødet i Roskilde og slog kraftig til Lyd for Oprettelse af Overenskomster. Det overlodes Bestyrelsen at tilrettelægge Agitationen for Vinteren. 56 % af Afdelingens Medlemmer havde givet Møde, og der afsluttedes med et Leve for Forbundet, hvorefter man samledes i kammeratligt Samvær ved Kaffebordet. Fmd.

Struer. Halvaarlig Generalforsamling afholdtes 26. Oktober. Dirigent Svend Christensen. Formanden aflagde Beretning. Kassereren fremlagde det reviderede Regnskab. Beretning og Regnskab godkendtes. Til Formand genvalgtes Joh. Pedersen. Til Bestyrelsen genvalgtes B. S. Orholt. Til Ungdomsgruppens Formand nyvalgtes Karl Pedersen og til dens Bestyrelse Erik Christensen. Som Suppleant til Afdelingsbestyrelsen valgtes Frk. M. Østergaard-Pedersen. Under Eventuelt førtes en Forhandling om Ungdomsgruppens Arbejde og Agitation. Afholdelse af faste Mødeaftener m. m.

Thisted. Generalforsamlingen afholdtes 23. Oktober. Efter at Protokol, Beretning og Regnskab var godkendt uden Diskussion, genvalgtes A. Frostholm med Akklamation til Formand. Til Bestyrelsen genvalgtes ligeledes uden Afstemning Jens Pedersen. Til Bestyrelsessuppleant Aage Kjær. Til Revisor Aage Kjær og som Revisorsuppleant nyvalgtes Leo Andersen. Under Eventuelt drøftedes den forestaaende Overenskomstsag med Byens to Brugsforeninger og 40 Aars Jubilæet til næste Aar. Til Agitationsudvalg valgtes Ungdomsgruppens Bestyrelse i Forbindelse med Martin Pedersen som Repræsentant for Afdelingens Bestyrelse. Til Fællesorganisationen genvalgtes foruden Bestyrelsen, der er selvskreven, Aage Larsen, og nyvalgtes Henry Thomsen og Alfr. Overgaard.

Varde. 11. Oktober afholdtes ordinær Generalforsamling paa Damkiers Hotel. Der var mødt ca. 15 Medlemmer. Til Dirigent valgtes J. Enemark. Efter Dagsordenens Godkendelse gav Formanden en Oversigt over Forbundets og Afdelingens Stilling og redegjorde for Arbejdet i Halvaarets Løb. Formanden appellerede til Medlemmerne om at være med i Arbejdet for fortsat Fremgang. Kassereren Gilbert Jensen forelagde Regnskabet, og saavel Beretning som Regnskab blev enstemmigt godkendt. Til Formand genvalgtes Gardrup Hansen, og til Bestyrelsen nyvalgtes Emil Møller og Aksel Hansen. Til Suppleanter valgtes Annelise Jacobsen, Anna Magnussen og Bruno Gammelgaard. Til Revisor genvalgtes J. Enemark og som Suppleant B. Kreilgaard.

Vordingborg. Generalforsamling afholdtes 25. Oktober paa »Højskolehotellet«. Til Dirigent valgtes Kaj Frøling. Formanden oplæste Forhandlingsprotokollen og aflagde Beretning, omtalte det faglige Arbejde, der havde givet 2 afsluttede Overenskomster, endvidere at Overenskomst var afsluttet for Brugsforeningsmedhjælperne i 18. Kreds. Afdelingen havde i to Tilfælde ordnet Forhold vedrørende Feriemærker. Medlemmerne opfordredes til at være a jour med Kontingentet for derved at undgaa Sletning. — Kassereren oplæste Arbejdsløshedskassens Regnskab. Beretning og Regnskab godkendtes. Til Formand genvalgtes Holger Jensen, til Bestyrelsen nyvalgtes Harald Christensen i Stedet for H. Rasmussen, der ikke ønskede Genvalg. Under Eventuelt drøftedes forskellige indre Anliggender. Generalforsamlingen sluttede med fælles Kaffebord.

Ikke saa meget som en Antydning af Lønspørgsmaal har været nævnt i vor Brevveksling. Jeg har tilmed skriftlig Bekræftelse fra Forbundet paa, at jeg har stillet mig villig til Forhandling, saa det er urigtigt at give Strejkevarslet den nævnte Motivering.

Jeg forstaar ikke Meningen. Det er ikke nemt at faa andet ud deraf, end at Fagforeningen staar over Loven. *Den* har jeg overholdt, men det er altsaa ikke nok. For mit Personale er Sagen heller ikke lystig. De deler min Beklagelse af, at Fagforeningen er gaaet frem paa denne Maade. Saa vidt jeg forstaar, er det ganske paa eget Initiativ, at Forbundet har valgt denne Fremgangsmaade.

Til Artiklens Konklusion skal vi gøre følgende Bemærkninger.

Sagen er opstaaet som en ren Lønsag, idet vi har anmodet om Forhandling for at faa Lønningerne reguleret for vore to hos Herr Johansen arbejdende Medlemmer, idet de to Damer, der begge var udlært, fik henholdsvis Kr. 85,00 og Kr. 75,00 pr. Maaned i Løn paa egen Kost og Logi, endda de havde været ansat i flere Aar i Frugtimporten.

Naar man saa yderligere tager i Betragtning, at Damernes Arbejdstid normalt var 57 Timer om Ugen plus forsinket Ekspedition, Oprydning m. m., vil enhver, der ikke er forudindtaget mod Organisationen og ikke føler det som sin Pligt, uanset hvad det drejer sig om, at sparke til Organisationen, være enig med os i, at det var i høj Grad paakrævet at søge en Forhandling for at faa disse Lønforhold rettet.

Firmaet søgte gennem sin Sagfører, Herr Bydam, at slippe uden om Forhandlingen ved at paastaa, at de paagældende Damer ikke havde givet Organisationen Fuldmagt til at kræve Forhandling.

Da det senere blev godtgjort, at en saadan Fuldmagt eksisterede, kvitterede Herr Johansen efter Samraad med sin Sagfører paa den Maade, at han sagde Damerne op.

Jeg gad nok se, hvilken Organisation, der under slige Forhold vilde undlade at blokere en Virksomhed, og jeg gad høre, om noget Menneske paa et offentligt Møde tør staa op og tage Frugtimporten og dennes Sagfører i Forsvar, men hvor utroligt det end lyder, har altsaa Sorø Amts Dagblad fundet sig foranlediget til at kalde det Diktatur, at vi ikke godvilligt vil affinde os med, at Damer, som har faaet saa skandaløst lave Lønninger, bliver afskediget, naar de kræver Forhandling.

Der er efter dette forsaavidt heller ingen Grund til at blive forbavset over, at man vil tale om Diktatur, naar vi raader vore Medlemmer til at undlade at støtte den Presse, for hvem Arbejdsgivernes Ret til skamløst at udnytte sine Personaler er højeste Lov, og holde sig til den socialdemokratiske Presse, der gennem alle vore vanskelige Aar var det eneste Blad, som gav os Adgang til Offentligheden med vore rimelige og retfærdige Krav og paa en saadan Maade, at Organisationen kunde være tjent dermed.

Vi har ingen Grund til at beklage, at der Tid efter anden kommer en saa kynisk Artikel frem som den, der har staaet i Sorø Amts Dagblad.

Den viser nemlig vore Medlemmer, at de, hvis de vil leve af deres Arbejde, ikke kan vente at faa Støtte i Blade med samme Indstilling som Sorø Amts Dagblad.

Gustav Pedersen.

Kommunal Kontormedhjælper Tidende

Redigeret af Viggo Hougaard, Holbæk.

Pristallet og vore Lønninger.

Som vi gav Udtryk for i vor Spidsartikel i Oktober Nr. vilde Forbundet, saasnart Pristallet forelaa, tage Affære og skabe Grundlag for en Ændring af de Lønninger, hvor der foreligger kollektive Aftaler.

For de af Forbundets Medlemmer, der er beskæftiget hos Arbejdsgiverforeningens Medlemmer, er den nu trufne Aftale mellem De samvirkende Fagforbund og Dansk Arbejdsgiverforening om Regulering af Lønningerne paa Grundlag af det svingende Pristal gældende fra 1. November 1939 med Regulering hver 1. Februar, 1. Maj osv. For alle andre Medlemmer med Overenskomster sluttede med Arbejdsgivere uden for Dansk Arbejdsgiverforening, vil der blive rettet Henvendelse om, at den samme Aftale lægges til Grund for en Regulering af disse Medlemmers Lønforhold, herunder selvfølgelig ogsaa de kommunalt ansatte Medlemmer.

Oktober-Pristallet steg som bekendt fra 184 til 190. De fleste havde vel paa Baggrund af de kraftige Prisstigninger paa et stort Antal Forbrugsvarer ventet endnu større Stigning; men det maa her erindres, at de Priser, der danner Grundlaget for Beregningen af Pristallet, er indsamlet i den første Uge af Oktober, og der er saaledes ikke taget Hensyn til den i Resten af Oktober fortsatte stærke Prisstigning. Pristallet giver saaledes ikke tilstrækkeligt Udtryk for den siden Krigens Begyndelse foregaaede Prisstigning.

Det Lønforlig, som nu er sluttet mellem De samvirkende Fagforbund og Dansk Arbejdsgiverforening indtil 1. Marts 1941, har jo ikke alene den Virkning, at der hermed skabes Arbejdsro og Muligheder for mere sikre Dispositioner for Arbejdsgiverne, men det har tillige den moralske Virkning, at vi andre med Rette vil kunde komme og kræve den samme Dækning for de stedfundne og fremtidige Prisstigninger.

Forbundet har ved sit Medlemsskab i De samvirkende Fagforbund paany slaaet fast Rigtigheden af, at ogsaa vi staar tilsluttet Arbejdernes Hovedorganisation.

Den kommunale Fællesklubs Bestyrelse vedtog paa et ekstraordinært indvarslet Bestyrelsesmøde Søndag den 19. November at tiltræde en Henvendelse til samtlige de Kommuner, med hvilke vi har sluttet Overenskomst, om at regulere efter de foran nævnte Principper, og forsaavidt det ikke bliver tiltraadt af Kommunerne, da at betragte Henvendelsen som en Opsigelse af den bestaaende Overenskomst.

Ved allerede nu at gribe ind, har Forbundet vist, at Krigens Byrder ikke denne Gang, som under forrige Krig, skal bæres af de økonomisk svageste i vort Samfund.

Bestyrelsesmøde.

Lørdag den 28. Oktober afholdtes paa Forbundets Hovedkontor Bestyrelsesmøde i Fællesklubben. Forbundet var repræsenteret ved Forretningsfører Gustav Pedersen og Viceforretningsfører Viggo Pedersen. P. H. Andersen, Odense, var mødt — og blev budt Velkommen — i Stedet for afdøde Niels Skade, hvem Formanden mindedes i nogle smukke Ord, som de tilstedeværende gav sin Tilslutning ved at rejse sig.

Formanden indledte sin Beretning med at oplyse, at Medlemstallet i Klubben nu var 3011, deraf 1121 i København og 1890 i Provinsen. I det forløbne Aar er følgende Overenskomster opsagt og fornyet: Birkerød, Kalundborg, Nyborg, Nykøbing F., Silkeborg, Ringsted og Vordingborg, medens der endnu forhandles med Viborg og Esbjerg. I sidstnævnte By gør sig særlige Forhold gældende. Nye Overenskomster er oprettet med: Faxe Ladeplads, Haslev og Skanderborg, medens der endnu forhandles med Grenaa, Brønderslev, Herning, Kolding, Nykøbing Sj. og Holstebro. Formanden omtalte endvidere de ganske specielle Forhold i Horsens og Randers og gav sluttelig Oplysning om Forløbet af det kommunale Kursus i Roskilde og de afholdte Instruktionskursus og -møder. Han havde modtaget en Henvendelse om at søge at skabe ensartede Lønforhold i Landkommunerne og henstillede, at man snarest tog en Agitation op blandt Kollegerne der.

I den efterfølgende Diskussion om Beretningen deltog Forretningsføreren, der tilraadede Agitationen i Landdistrikterne og manede til Forsigtighed i Spørgsmaalet om Skoleundervisning med Eksamen. Det kunde føre til endnu større Lagdeling i Kommunerne, end det allerede var Tilfældet.

Herudover deltog Viggo Hougaard, der gav en Redegørelse for den sjællandske Skole og Tanken med den. S. Boje, der oplyste, at Københavns kommunale Afdeling havde vedtaget Protestresolution mod en saadan Skole. Walther Petersen, der udtalte sig i Tilslutning til Forretningsføreren og fremsatte nogle Udtalelser vedrørende Lærlingeloven og Kommunerne.

Viceforretningsføreren gav en meget udførlig Redegørelse for det faglige Arbejde og kom herunder ind paa Forholdene i Esbjerg og Randers. Fra sidstnævnte By forelaa en Sag, hvor han anbefalede Støtte til et Medlem. Dette vedtoges efter yderligere Anbefaling af Forretningsføreren.

Formanden replicerede til de faldne Udtalelser og henstillede, at Klubbens Delegeretmøde afholdes i Forbindelse med Forbundets Kongres.

Efter yderligere Debat godkendtes Beretningen enstemmigt.

Det vedtoges at anmode Forbundet om Tilskud til Afholdelse af kommunalt Kursus paa Roskilde Højskole i 1940 og efter nogenlunde samme Linjer som foregaaende Aar.

Til at forberede Kursus og forhandle med Embedsmændenes Organisationer og Købstadforeningen valgtes Vilh. Jacobsen, P. Mikkelsen og Walther Petersen.

Mødet hævet.

Dødsfald.

Assistent ved Lyngby Socialkontor, stud. jur. Frede Dalsager, har haft den store Sorg at miste sin kun 24-aarige Hustru, *Else Dalsager*, efter kun 4 Ugers Ægteskab. Fru Dalsager var ansat paa Skattekontoret i Søllerød, og begge var Medlemmer af den kommunale Fællesklub. Hun blev begravet Søndag den 12. Oktober fra Kirken i Holbæk — de har begge lært i Holbæk — under meget stor Deltagelse, bl. a. fra Kolleger i Holbæk. Den kommunale Klub i Holbæk havde sendt en Krans med signerede Baand til hendes Baare.

Megen Medfølelse vil samle sig om hendes efterladte Mand, der nu sidder ene tilbage med det Hjem, hvortil de begge havde knyttet saa store Forventninger.

Æret være Fru Else Dalsagers Minde.

Vinterens Kursus.

Da den sjællandske Skole foreløbig ikke bliver til noget, har man flere Steder paa Sjælland selv taget Initiativet til at afholde Kursus i den kommende Vinter. Saaledes har Kommunebogholder Hjarsø med Køge Byraads Tilladelse arrangeret en Foredragsrække, der tog sin Begyndelse den 6. November og fortsætter — med 12 Foredrag ialt — helt til den 16. April. Der vil blive behandlet følgende Spørgsmaal: Indlemmelsesspørgsmaalet, Kommunal Regnskabsføring, Budgetlægning og Afskrivning, Den personlige Beskatning, Erhvervsbeskatningen, Ejendomsbeskatningen, Loven om Købstadkommunernes Styrelse, Forsorgsloven, Folkeforsikringsloven, Ulykkesforsikringsloven m. v., Skatteinkasso og Journalføring og Korrespondance.

I *Næstved* har man ordnet det paa den Maade, at Eleverne og andre interesserede ved en Række Demonstrationer paa de respektive Kontorer faar et Indblik i Arbejdet med den Del af Kommunaladministrationen, som de til daglig ellers ikke er beskæftiget ved.

I *Aalborg* har man som sædvanlig paabegyndt Studiekredse. Den ene er i Aar lidt ud over det almindelige. Den ledes af Dommerfuldmægtig, cand. jur. Axel Stoustrup og omhandler: Borgerlig Ret, her er 19 Deltagere. Den anden ledes af Fuldmægtig Christensen, Aalborg, og omhandler Kommunal Regnskabsføring. Her er 20 Deltagere.



Medhjælper-Ungdommen

Redigeret af **Henry Gran**, København.

Agitationen og Overbebyrdelsen med Arbejde.

Det er nærliggende, naar man skriver en Artikel, som udkommer i December og er bestemt for Lærlinge og unge Medhjælpere, da først og fremmest at tænke paa, at Julemaaneden for mange af vore unge Kolleger er en højst opslidende Arbejdsmaaned. Man fristes til at skrive om, i hvor høj Grad hver enkelts Arbejdskraft udnyttes i Ugerne forud for Jul, og at for overordentlig manges Vedkommende slaar Juledagene næppe til, saa de kan faa hvilet ud ovenpaa den sidste Tids Anstrengelser.

Men det vil vi alligevel lade være med at skrive om denne Gang, for vi tænker som saa: De, som tidligere har været beskæftiget i Detailforretninger, ved nøje, hvilken Arbejdsbyrde, der forestaar dem, og de yngste vil snart komme til at erfare det.

Denne Gang vil vi nøjes med at fotælle vore unge Kammerater, hvordan man bedst sørger for, at vi stadig kan opnaa forbedrede Forhold indenfor vort Fag.

Opskriften er ligetil. De unge Mennesker som allerede har fundet Vej til vort Forbund, maa alle love sig selv at læse vort Medlemsblad — ikke blot Ungdomsstoffet — de maa deltage i alle vore Arrangementer, og saa vil de kunne begribe, hvilke Veje man maa gaa for at tjene vor Stand.

Ganske vist tæller vor Organisation allerede over 35,000 Medlemmer, men endnu mange Tusinde — ogsaa unge — staar stadig udenfor vore Rækker og forhindrer derved mangt et Fremskridt. De har ikke begrebet, at den enenkelte — i sit Forhold til Principalen — er magtesløs, men at han i en stor magtfuld og magtbevidst Organisations Rækker kan faa alle rimelige Krav opfyldt. Derfor burde vi i særlig Grad benytte den Overbebyrdelse med Abejde, som bliver mange af vore Kammerater til Del i December, som en Anledning til atter og atter paany at tale om Nødvendigheden af, at vi slutter os sammen i H. K.

Hvert nyt Medlem fører os et Skridt videre paa Vejen til vort Maal og gavner dermed hele Standen.

Hvis vi altsaa stiller os i Forbundets Tjeneste for at hverve nye Medlemmer, saa gavner vi ikke blot Faget i al Almindelighed, men ogsaa os selv personligt. Og hvis det saa yderligere lykkes os at opdrage de nyhvervede Medlemmer til aktive Medlemmer, saa er Resultatet dobbelt.

Derfor unge Kammerater, skaf jer Oplysning, vis, at I har begrebet, hvad det drejer sig om, og sørg for nye Medlemmer, dermed giver I hele Standen, men ikke sidst jer selv den bedste Julegave.

Saa vil heller ikke den Tid mere være fjern, hvor vi ikke mere behøver at tale og skrive om utilbørlig Udnyttelse i Juletiden.

Fra Ungdomsgrupperne

Aarhus. Søndag den 3. December: Eftermiddagsvandretur til Ørnereden. Start fra Sporvejsremissen Kl. 13,30. — **Torsdag den 7. December** Kl. 20,15 i »Folkets Hus«, Non-Stop-Show. Overraskelse paa Overraskelse. Pris 67 Øre incl. fælles Kaffe. Konferancier: Børge Madsen.

Bornholm. Som Afslutning paa Klubaftener i Aar afholder vi munter Aften og

BREVAFTEN!
Onsdag den 6. December. — Kolleger send en Hilsen til Bornholms første Brevaften! (Adr. Ungdomslederen).

Esbjerg. Se lyst paa det! Under dette Motto afholder Ungdomsgruppen Fest i »Pavillionen« **Søndag den 10. December** Kl. 20.30. Ogsaa Afdelingens ældre Medlemmer er velkomne. Billetpris Kr. 1,25. Der er forskellig Underholdning, og til Ballet medvirker Byens bedste Orkester.

Grenaa. Lotteriaften. **Onsdag den 6. December** Kl. 20,15 i Pavillionen.

Hobro. Mandag den 6. Novbr. afholdt Ungdomsgruppen Klubaften, der var besøgt af 25 Unge. Aftenen tegnede sig helt igennem som en rigtig kammeratlig H. K.-Aften. Der var fælles Kaffebord og Orkester-Koncert under Ledelse af Karl Højer. Jens Arne Jensen sang Potpourrier, og Edith Bro spillede Sæson-Schlägere. Alle de assisterende høstede velfortjent, mægtigt Bifald.

København. Program for December. **Søndag den 3.:** Ud til Fods og hjem med Bussen. . . . Hvorhen? Mødested Linie 13's Endestation Sundby Kl. 9,30. Frokost medbringes. Buspris 65 Øre. — **Tirsdag den 5.:** Rens Byen for daarlige Læresteder. Over dette Motto taler Sekretær **Henry Gran.** Derefter Fremvisning af Filmen »Myrene og Snogen.« Lokalerne, Nr. Søgade 27 A Kl. 20,30. Tag en uorganiseret Kollega med til dette Møde og gør ham til Medlem. — **Tirsdag den 12.:** Ungdomsgruppens Solhversfest i Webers Selskabslokaler, Linnégade 27 A Kl. 20,30. Underholdning, fælles Kaffebord og Dans til Kl. 1. Solhverstale af Højskolelærer **Ib Koch Olsen,** Roskilde. Musik af Komponisten Jørgen Nielsen og Violinisten Holger Bjerre. Billetpris Kr. 1,25 (alt iberegnet), faas paa Mederne og paa Kontoret senest Mandag 11. December. Intet Billetsalg ved Indgangen. — **Tirsd. d. 26.:** Anden Juledag. Juleturen gaar atter i Aar til Søllerød. Mødested: Hovedbanegaarden. Under Uret Kl. 9,45, medbringende en stor Pakke Mad og højt Julehumør. Billetpris Kr. 1,50, og saa ska' vi med »Jule«-Grisen hjem. — Tag en uorganiseret Kollega med til Gruppens Arrangementer og gør ham til Medlem.

Bestyrelsen.

Odense. Program for Decbr. **Søndag den 3.** Kl. 20,00: Kotillonsfest med Ballon-Præmiedans. Pris Kr. 1,00. Deltagere, der møder inden Kl. 20,30 deltager gratis i en Lodtrækning. — **Tirsdag den 12.** Kl. 20,15: Digteraften. Drachmann m. fl. Amatørorkestret spiller til Dans. — **Mandag den 25., Juledag,** deltager vi i Afdelingens Juletræsfest. — **Søndag den 31., Nytaarsaften,** mødes vi igen til Afdelingens store Nytaarsfest. — **Den 23. Januar** Amateraften i Ungdomsgruppen. - Du bør ogsaa yde dit Bidrag til en fornøjelig og kammeratlig Sammenkomst. — Studiekreds i Forbundets Historie (Ungdomsgrupperne) oprettes i Januar og strækker sig over 10 Aftener. Anmeldelse om Deltagelse maa ske inden 5. Januar 1940.

Randers. Program for December Maaned. Vandreturene afholdes som sædvanlig, der startes hver Søndag Kl. 9,15 fra Snarregade. — Afdelingen afholder Juletræsfest **Torsdag den 28.,** hvor vi deltager. — Agitatorkorpset: Ogsaa December er en god Agitationsmaaned. Benyt Juletravlheden som Agitationsgrundlag og husk, at den bedste Julegave, I kan give Afdelingen, og jer selv, er et nyt Medlem. — Ungdomsgruppens Bestyrelse ønsker jer alle en god Jul.

Roskilde. Program for December. **Onsd. d. 6.** Kl. 20,15 paa »Fjordvilla«. Lysbilled- og Foredragsaften om Holland ved **Erling Dinesen,** derefter kammeratlig Samvær med fælles Kaffebord. — **Søndag d. 10** Kl. 13,00 fra Stændertorvet: Vandretur ud i »Det blaa«, som afsluttes eet eller andet Sted med fælles Kaffebord. Hjemkomst ca. Kl. 18,00. — **Onsdag den 13.** Kl. 20,15 afholdes som Afslutning paa dette Aars Klubaftener »Pølsegilde« i Kontorlokalet, ved hvilken Lejlighed »Mads« vil læse nogle morsomme Fortællinger. Der serveres 2 Pølser med Rundstykke og Kaffe for 50 Øre pro Persona. — Giv Forbundet et nyt Medlem i Julegave.

Svendborg. Søndag den 3. December Kl. 8,30: Vandretur til Thurø med Start fra Forsamlingsbygningen. — **Søndag den 10. December** Kl. 10,00: Besøg paa Svendborg Gasværk. Mødested ved Gasværket.

Sønderborg.

BREVAFTEN!
Ungdomsgruppen afholder Brevaften Onsdag den 6. December. Event. Breve bedes sendt til Niels Frost Nielsen, Perlegade 59, Sønderborg. — Kolleger, send os en Hilsen.

Meddelelser

Tysk Korrespondance-Undervisning gratis.

Som tidligere omtalt kan Ungdomsgruppemedlemmer — og andre Medlemmer forøvrigt ogsaa — der ønsker at vedligeholde deres tyske Sprogkundskaber, korrespondere med Forbundets Hovedkontor for herigennem at opnaa yderligere Øvelse og Færdighed i tysk Korrespondance.

Kammerater, der kunde ønske at benytte sig af denne gratis Tyskundervisning, kan selv bestemme, hvilket Emne de agter at tilskrive Hovedkontoret om, ligesom Brevenes Omfang kan bestemmes af de paagældende selv.

Brevene vil omgaaende blive besvaret med Rettelse af eventuelle Fejl og med Svar paa eventuelle Spørgsmaal, som Brevene maatte indeholde, og nye Opgaver vil følge.

Brevene adresseres til Forbundets Hovedkontor, Vestre Boulevard 43, København V. med Paategningen »**Tysk Korrespondance-Undervisning**«. Vi anbefaler Kollegerne Landet over at benytte sig af denne nemme Maade til at faa udviklet deres Kundskaber i det tyske Sprog, men som tidligere omtalt, er det nødvendigt, at man har lidt Forkundskab til Sproget.



Aalborg-Kammerater paa Udflugt.

Udg. af Forbundet. — Ansvarsh. Red. **Gustav Pedersen,** Vestre Boulevard 43, Kbhvn. V. — Trykt hos **Anton M. Jensen,** Admiralgade 24. Khbvn. K.

Dansk
Handels- og Kontormedhjælper
Tidende

Ekstranummer.

Hovedbestyrelsens

MANIFEST

til de danske

Handels- og Kontormedhjælpere.

FOR de danske Handels- og Kontormedhjælpere betyder den nye Verdenskrig, at de sociale Problemer, der allerede før Krigens Udbrud stillede Krav om organisatorisk Indsats til Værn for Medhjælpernes Interesser, er blevet saa alvorlige, at Medhjælperne er nødt til, hvis ikke de økonomisk og socialt skal risikere at blive placeret paa et uforsvarlig daarligt Grundlag, at udbygge Organisationen og dens beskyttende Institutioner i et langt hurtigere Tempo end hidtil.

ARBEJDSLØSHEDSSPØRGSMAALET.

Paa samme Maade som i Aarene fra 1914—18 maa vi være forberedt paa, at den Forstyrrelse, som den internationale Handel lider ved Krigen, uvægerligt vil medføre, at mange Tusinde Kolleger, der under mere rolige internationelle Forhold kunde regne med at være taaleligt trygge i Forhold til Arbejdsløshedsrisikoen, bliver arbejdsløse.

Der er i Dag ingen, der har Ret til at bygge sin Fremtid paa en alt for daarlig underbygget Tro paa, at — »det gaar nok«.

— — —

Der er imidlertid ikke mindre Grund til at gøre opmærksom paa, at **Arbejdsløshedsspørgsmaalets uhyggelige Alvor forstærkes**, fordi ingen kan vide, hvornaar Krigen holder op. Det kan i **værste Fald** vare flere Aar, inden Brancher, der rammes af Krigens Virkninger, kommer i Gang igen, og vi ved, at det i en Krisetid er endnu sværere at skifte Branche, end det er under gode Konjunkturer.

Arbejdsløshedsrisikoen er altsaa samtidig Risiko for langvarig Arbejdsløshed.

Allerstærkest maner Arbejdsløshedsspørgsmaalet til at blive behandlet med den dybeste Alvor, fordi det i Modsætning til, hvad der normalt er gældende i Fredstid, udvides **i Forbindelse med en stærk Prisstigning** paa de vigtigste Livsfornødenheder.

Det at være uorganiseret i en Tid med en saa omfattende Risiko er saa letsindigt, at de endnu uorganiserede Handels- og Kontormedhjælpere, der heller ikke kan være uden Kendskab til Erfaringerne fra den forrige Krig og Kriserne i dens Kølvand, ikke burde kunne mistænkes for fortsat at ville bevæge sig økonomisk og socialt paa Afgrundens Rand — i Særdeleshed, naar de for et beskedent Kontingent kan gaa ind i en Arbejdsløshedskasse, der med **en Formue paa over 4 Millioner Kroner** og sin gennem Statsanerkendelse sikrede Ret til fuld Andel i kommende ekstraordinære, sociale Love er rustet til at møde den nye Tids Vanskeligheder.

Vi er imidlertid ikke blevet staaende alene ved den statsanerkendte Arbejdsløshedskasse, men har oprettet en Tillægsforsikring

HJÆLPEFONDEN

hvis Formue allerede nu er **Kr. 136.500,00.** og som sikrer de, der indmelder sig i denne, Dagpenge fra 1 til 7 Kr. udover Arbejdsløshedsunderstøttelsen for et Kon-

tingent, der i Henhold til Understøttelsens Størrelse er fra Kr. 1,30 til Kr. 3,60 ekstra pr. Maaned.

FUNKTIONÆRLOVEN

yder ganske vist en betydelig mere omfattende Beskyttelse, end der tidligere var gældende for Medhjælperne, og der er i en Periode, hvor dens Værdi for vort Fag løber op i Millioner af Kroner, Grund til at understrege, at den uden en energisk Indsats fra Organisationens Side aldrig var blevet den effektive Beskyttelseslov, som den blev.

Imidlertid kan den selvsagt ikke beskytte mod at blive ledig, og derfor bliver dens Værdi først fuldstændig, naar ogsaa det forsikringsmæssige er i Orden, og først og fremmest naar Medhjælperne kan hævde deres Ret uden at skulle skele til Sagførersalær, Risiko for Retsomkostninger m. m., og det kan kun Forbundets Medlemmer helt og fuldt — fordi Omkostningerne ikke spiller nogen Rolle, naar

FORBUNDETS GRATIS RETSHJÆLP

træder til.

STÆRKERE end Tilfældet bliver det med nævnte og iøvrigt ogsaa andre alvorlige, sociale Problemer, presser den nye Situation

LØNSPØRGSMAALET

for Handels- og Kontormedhjælperne frem i Forgrunden.

Netop derfor har vi Ret til at gøre opmærksom paa, hvor værdifuldt det er for hele vor Stand, at Organisationens Medlemmer og Tillidsmænd i Lønarbejdet har trodset alle Vanskeligheder — baade de, der kom i Form af Modstand fra Arbejdsgivere, der ikke kunde forsone sig med Medhjælpernes Adgang til at øve Indflydelse paa egne Løn- og Arbejdsvilkaar, og de, der viste sig som Modløshed hos Kolleger, der allerhaardest trængte til organisatorisk Støtte.

Gennem vort overenskomstmæssige Opbygningsarbejde paa Trods af de store Vanskeligheder er vi naaet saa langt, at vi til Løsning af de gigantiske Opgaver, som Krigens Lønsituation giver os, er rustet saa godt, at **vi tør møde Situationen med fast og sikker Tro paa, at vi i denne vanskelige Tid ikke blot kan værne vort Fag, men ogsaa højne de haardest ramte Medhjælpere økonomisk.**

Vi har i Dag til Raadighed for det lønmæssige Arbejde et fagligt Reservefond paa **1,2 Millioner Kroner.**

Vi har **mere end 1100 kollektive Overenskomster,** der udover den almindelige, lønmæssige Beskyttelse sikrer de Medlemmer, der hører ind under dem, Regulering efter de nye Priser. Paa Forhaand falder nemlig alle vore Overenskomster, som er sluttet dels i Arbejsgiverforeningen og dels i Dansk Principalforening, ind under Overenskomsten mellem Dansk Arbejdsgiverforening og De samvirkende Fagforbund angaaende Lønregulering. Dertil kommer, at vi er saa langt fremme i Forhandlingerne om Tillæg til de øvrige Overenskomster, at vi tør regne med at faa sikret Ordninger for Hovedparten af disse.

Vi har ydermere gennem vor nye Hovedoverenskomst med henholdsvis Dansk Arbejdsgiverforening og Dansk Principalforening faaet forenklet vort Lønarbejde saa stærkt, at vi med Rette kan hævde, at alle Betingelser for at faa **Bund for Fagets Lønninger** nu er til Stede.

Den tidligere Bestemmelse i Hovedoverenskomsten med Arbejdsgiverforeningen gaaende ud paa, at der kun kunde oprettes Overenskomst med Arbejdsgiverforeningens Medlemmer, naar der i en Virksomhed var beskæftiget over 5 under Dansk Handels- og Kontormedhjælperforbund organiserede Medhjælpere, er udgaaet og erstattet af en Bestemmelse i Fællesbetingelserne, der lyder saaledes:

»Der kan ikke afsluttes Overenskomster med Medlemmer af Dansk Arbejdsgiverforening uden gennem Foreningen af Arbejdsgivere, der beskæftiger Handels- og Kontormedhjælpere.

En Betingelse for Oprettelse af en kollektiv Overenskomst for et Firma er, at Forbundet paa Tidspunktet for Kravets Fremsættelse som Medlemmer har over Halvdelen af de beskæftigede Medhjælpere indenfor det Omraade, Overenskomsten tilsigter at omfatte.

Som samlet Omraade kan f. Eks. ikke betragtes Dele af et Lagerekspedient- eller Kontormedhjælperomraade, medmindre der paa et Lager eller et Kontor indenfor det paagældende Omraade er en saa væsentlig Adskillelse med Hensyn til Beliggenhed paa forskellige Steder eller med Hensyn til Arbejdsvilkaar, at man kan betragte en Del af et Kontor eller Lager som et selvstændigt Omraade.

Saafremt en Virksomhed eller Særafdeling ikke beskæftiger over 5 Medhjælpere, der er organiseret i Dansk Handels- og Kontormedhjælperforbund, kan hver af Organisationerne kun kræve den for mindre Virksomheder eksisterende Overenskomst respekteret, idet man forudsætter, at en saadan Overenskomst oprettes mellem Organisationerne, gældende henholdsvis for København og Provinsen«.

En tilsvarende Ordning er truffet med Dansk Principalforening.

DE OMHANDLEDE SÆROVERENSKOMSTER ER OGSAA I ORDEN og udsendt til Afdelingerne, hvor alle Oplysninger om deres Enkeltheder gives til vore Medlemmer.

Ogsaa disse Overenskomster omfattes af Reguleringsbestemmelserne.

Der er med andre Ord nu ingen dansk Arbejdsgiver, der kan faa organisatorisk Støtte i en af nævnte Hovedorganisationer, hvis de vil betale under disse Overenskomsters Minimallønninger, og **det skal betyde,** at Satserne indenfor begrænset Tid er

FAGETS MINIMALLØNNINGER,

hvilket igen vil sige, **at der ikke maa arbejdes billigere af nogen Medhjælper.**

— — —

Vort gamle Haab om en Beskyttelse paa bred Front med fast Bund for vort Lønniveau er hermed fra at være en smuk Drøm blevet et Stykke praktisk Arbej-

de, hvor det blot er Spørgsmaalet om Tempo, der afgør, om det skal vare lidt kortere eller lidt længere Tid, inden det er fuldstændigt realiseret.

I 1914

gik vi Krigs- og Efterkrigstidens Kriser i Møde med

4033 Medlemmer,

med en samlet Formue i Forbund og Arbejdsløshedskasse paa mindre end

50.000 Kroner

og uden en eneste kollektiv Overenskomst.

Det varede da ogsaa 4 Aar, inden Organisationen blot kunde begynde paa at faa Lønningerne ført a jour.

I 1939

havde vi pr. 1. November

35032 Medlemmer,

en samlet Formue i Forbund og Arbejdsløshedskasse paa

5½ Millioner Kroner

og **mere end 1100 Overenskomster,** og vi var som ovenfor paavist **allerede 2 Maaneder efter Krigens Udbrud i fuld Gang med at faa vore Lønninger i Kontakt med de nye Priser.**

UNDER Kaar saa vanskelige, som andre Organisationer næppe har kendt, har vi skabt Resultater, hvis Værdi for vor Stand slet ikke kan fattes ved at læse denne Skildring; men den giver vore Kolleger en Anelse om det Arbejde og de Kræfter, der skulde ydes for at naa saa langt.

Vi har derfor erhvervet os Ret til at sige:

Fuldførelsen af dette Værk maa nu ske under fuld Medvirken af dem, hvis Tilværelse interessemæssigt er knyttet til dets Fuldførelse.

— — —

Der ligger i dette vort Budskab ikke noget, som ligner en Krigserklæring, hverken til Samfundet eller til de enkelte Erhverv.

Vi vil endog gerne ekstra understrege vor faste Vilje til at lade hele vort Arbejde bære Præg af Tidens mangeartede Vanskeligheder, men den Gerning, som nu engang blev vor, og hvis Maal er at skaffe Handels- og Kontormedhjælperne den sociale og økonomiske Placering, som er nødvendig **ogsaa af Hensyn til hele Samfundets Interesser,** afviger vi ikke fra at udøve, men paakalder Medarbejderskab til af hver eneste Handels- og Kontormedhjælper i vort Land.

København, den 20. November 1939.

DANSK HANDELS- OG KONTORMEDHJÆLPERFORBUNDS HOVEDBESTYRELSE.



Anton M. Jensen, Kbhvn.

Dansk Handels-og Kontormedhjælper Tidende

UDGIVET AF

DANSK HANDELS- OG KONTORMEDHJÆLPERFORBUND

REDIGERET AF

GUSTAV PEDERSEN

40. Aargang 1940

Dansk Handels- og Kontormedhjælper Tidende

INDHOLDSFORTEGNELSE

Redaktionsartiklerne er betegnet med *

Forbundets Anliggender.

a) Agitationen. Side

* *Pedersen, Gustav:* Ogsaa de kvindelige Handels- og Kontormedhj. skal leve af deres Løn 2
— — Agitationen for en anstændig Løn til de kvindelige Medhjælpere fortsættes 42
* Medlemstilgangen 8-20-28-40-50-56-78-89-106-113
* Møder for kvindelige Medhjælpere 14
* Kvinde-Agitationen 28
* Kvindemøde i Helsingør 42
* Fremgangen maa fortsættes 65
* Informationsmøde i Odense 89
* Styrk dit Forbund 94
* Har du gjort din Pligt 105

b) Indre Anliggender.

Frostholm, A.: Thisted Afdeling 40 Aar 39
Jensen, Johs.: Randers Afdeling 40 Aar 5
Larsen, Henry.: Ringsted Afdeling 25 Aar 3
Larsen, Robert.: Esbjerg Afdelings 40 Aars Jubilæum 1900 — 28. Februar — 1940 19
Lauridsen, B. O.: Nykøb. M. Afdelings 40 Aars Jubilæum 111
Linderholm, Werner: Mentalitet og Ansvar 32
* *Pedersen, Gustav:* Den skæbnesvangre 31. Marts 37
* — — 1900 — 23. September — 1940 81
Thranholm, Alfred: Aabenraa Afdeling 20 Aar 1920—1940 77
* Ringsted Afdelings 25 Aars Jubilæum 1915 — 13. Januar — 1940 3
* Randers Afdelings 40 Aars Jubilæum 1900 — 28. Januar — 1940 5
* Brønderslev Afdelings Jubilæum 8
* Vort Medlemsblad i nye Klæder 9
* Ved Esbjerg Afdelings Jubilæum 20
* 25 Aars Jubilæum i Ringsted Afdeling 21
* Alt Kontingent skal nu betales 26
* Randers Afdelings Jubilæumsfest 34
* Faneindvielse i Frederikshavn 47
* Kongressen udsat 50
* En Smule Biografi paa 40 Aars-Dagen 83
* Lidt Jubilæumsstatistik 84
* Nyborg Afdelings 25 Aars Jubilæum 85
* Helsinge Afdeling fylder 25 Aar 86
* Sønderborg Afdeling er fyldt 20 Aar 86
* Ekstrabeløb til arbejdsløse Medlemmer i Anledning af Jubilæet 89
* Bevarelse af Medlemsskab under Tysklands-Ophold ... 90
* Kredsmøder 90

Side

* Jubilæumsunderstøttelse 96
* Forbundets 40 Aars Jubilæum 103
* Nykøbing M. Afdelings Jubilæum 112

c) Hovedbestyrelses- og Repræsentantskabsmøder.

* Hovedbestyrelsesmøde 31. Maj og 1. Juni 1940 65
* Hovedbestyrelsesmøde 20.—21. August 1940 98
* Repræsentantskabsmøderne 2. Juni 1940 66

d) Forskelligt.

* Indholdsfortegnelse 1939 3-20-29
* H.K.s Lommebog 1940 7-14-26
* Ombytning af Medlemsbøger 22
* Hovedkontoret er lukket Paaskelørdag 27
* Ved Pladsskifte 29-62
* Hovedkontoret er lukket den 1. Maj 40
* I Aar — til »Borshøjgaard« 49
* Hold Ferie paa »Borshøjgaard« 55
* Hovedkontorets Kontortid 56-67-79
* Bliv Medlem af Hjælpefonden 57
* Feriehjemmet »Borshøjgaard« 66
* Medhjælper-Sangbogen 66
* »Borshøjgaards Venner« 68
* H.K.s Lommebog 1941 105-115
* Hovedkontorets Lukning Juleaftensdag og Nytaarsaftensdag 114

Arbejdsløshedskassen.

* *Pedersen, Gustav:* Send Meddelelse om Opsigelse 56
* Understøttelsessatserne forhøjes 8
* Arbejdsløshedskassernes Virksomhed i Aaret 1938—39 9
* Deltagelse i Ungdomsforanstaltninger 21
* Ændringer i Arbejdsløshedskassens Vedtægt 32
* Indkaldelse til civil Beskyttelsestjeneste 48
* Understøttelsessatserne atter forhøjet 50
* Tab af Understøttelsesret ved selvforskyldt Ledighed ... 68
* Loven om Arbejdsfordeling 75
* Skala over Lønfradraget efter Arbejdsfordelingsloven 76
* Urafstemning om Forhøjelse af Understøttelsen 112
* Understøttelsesret og Frikontingent for Medlemmer i Tyskland 115

Organisationsspørgsmaalet.

Andersen, Nina: Kvindernes økonomiske Frigørelse er Maalet 18
Børresen, Marie: Mit Syn paa Forbundets Lønarbejde ... 17

Side

Clausen, Gerda, Ogsaa kvindelige Handels- og Kontormedhjælpere skal leve af deres Løn 18
Hammershøy, Ellen: Kvinderne har selv Ansvaret for de daarlige Lønforhold 16
Hansen, Agda: Kvindernes Stilling til Lønarbejdet 17
Hindby, Anna: Kvinderne maa nu med i Organisationen 16
Ingvorsen, Elly: Kan Kvinderne leve af deres Løn 17
Jensen, Jonna: Kvinderne maa selv tage fat 17
Nielsen, Franciska: Kvindernes Stilling en anden end før 16
* *Pedersen, Gustav:* 1940 1
* — — Ogsaa de kvindelige Handels- og Kontormedhj. skal leve af deres Løn 2
* — — Handels- og Kontormedhjælperne og Dagspressen 9
* — — Ikke »en Hjælp til Livets Ophold«, men en Løn, der kan leves af 13
* — — Lille Replik til »Ekstrabladet« 21
* — — Handels- og Kontormedhjælpernes Dyrtidsregulering 25
* — — Vi fortsætter vort Arbejde til Gavn for vor Stand 45
* — — Nærmere Maalet 53
* — — »Mand over Bord« 61
* — — Samling 73
* — — Sammenhold 101
* — — Lov om Arbejdsforhold og Lov om Pristalsregulering 93
* — — De haardest ramte 109
Ravnbo, Thyra: Mænd og Kvinder maa staa sammen 16
* Ikke agitatoriske Overdrivelser, men haard Virkelighed 15
* Et Alvorsord til Bankfunktionærerne 41
* Udtalelse af Hovedbestyrelsen 46
* De kvindelige Medhjælperes Lønforhold 66

Arbejdstiden.

* Hvorfor ikke Week-end nu? 31
* Den svenske Arbejdstidslov for Detailhandelen 33
* Principaler, der støtter Medhjælpernes Week-end-Krav 64
* Røre om Medhjælpernes Arbejdstid 88
* Lørdagslukningen 104

Det faglige Arbejde.

* Det faglige Arbejde 4-18-29-40-49-54-77-84-95
* Strejke hos Charlottenlund Koloniallager, Charlottenlund 4-18-29-40-49-54-77-84-95
* Strejke hos Læsø Brugsforening ... 4-18-29-40-49-54-77-84-95
* Strejke hos Modehandler C. P. Severin, Odense 4-18-29-40-49-54-77-84-95
* Strejke hos Slagelse Frugtimport, Slagelse 4-18-29-40-49-54-77-84-95
* Strejke hos Ulsted Brugsforening pr. Ulsted 4-18-29-40
* Ny Overenskomst med Dansk Textil Unions Principalafdeling for Provinsen 29
* Dyrtidstillæget efter det nye Pristal 33
* Overenskomsten med Andels- og Privatslagteriernes Arbejdsgiverforening 50
* Nye Overenskomster 62
* Lønarbejdet 84
* Minimallønninger for Kontor- og Lagerlærlinge 87
* Ekstra Skat paa Handelsfolk. (Arbejdsfordelingsaftal.) 114

Retsspørgsmaalet.

* Nye Medhjælperdommere i Sø- og Handelsretten 7
* Løn under Beredskabstjenesten: Sø -og Handelsrettens Dom giver Medhjælperne Ret til Løn til lovlig Fratrædelse, dog højst i 3 Maaneder 20

Side

* Ingen svigagtig Fortielse af Sygdom 30
* Forstaaelse af Opsigelsesvarslet 30
* Anciennitet som Lærling medregnes ikke 30
* En uheldig Aflønningsform 30
* Prøvetiden medregnes i Ansættelsestiden 30
* En Forsikringsinspektør henhører under Funktionærlov. 30
* Højesteretssag efter Funktionærloven 34
* Højesterets Dom om Opsigelsesfristen 41
* Dommen om Løn under Beredskabstjeneste appelleret til Højesteret 42
* Feriemærker kan ikke medregnes 47
* Indkaldelse til civil Beskyttelsestjeneste 48
* Eventuelle Ændringer i Funktionærloven 63
* Gagen maa staa i Forhold til Ansvaret 69
* Afskediget, fordi hun tog til Faderens Begravelse 69
* Opsigelse i Prøvetiden 69
* Fortsat Engagement kræver ny Opsigelse 69
* Lov om midlertidig Ændringer i Funktionærloven 74
* Midlertidige Ændringer i Funktionærloven 76
* Højesteret ændrede Dommen om Løn under ekstraordinær Indkaldelse 78
* Medhjælperdomme ved Handelsretten i Aarhus Købstad 89
* Intet Fradrag for Kost og Logi under Sygdom 110
* Provisionslønnedes Krav paa Sygeløn 112
* Medhjælpernes Rettigheder ved Likvidation 112
* Indsigelsen kom for sent 113
* Ingen Tilbagebetaling af Løn under Indkaldelse, naar Forbehold ikke er taget 113

Sociale Spørgsmaal.

* *Pedersen, Gustav:* Kriselovene 54
* » » Lov om Arbejdsforhold og Lov om Pristalsregulering 93
* Deltagelse i Ungdomsforanstaltninger 21
* Brændselshjælp til Arbejdsløse 38
* Ferieloven 55
* Kriselovene 63
* Lov om midlertidige Ændringer i og Tillæg til Funktionærloven 74
* Loven om Arbejdsfordeling: Oprettelse af Aftaler. — Udbetaling af Godtgørelse 75
* Midlertidige Ændringer i Funktionærloven 76
* Frigørelse af C.B.-Betjentenes Feriepenge 97
* »Ekstra-Skat paa Handelsfolk« 114
* Beskæftigelseslovgivningen 114
* Undersøgelse af Folkekosten under Krigen 115

Bag Pult og Disk.

Oskar: Den unge Pige af i Dag (Digt) 4
* *Pedersen, Gustav:* Handels- og Kontormedhjælperne og Dagspressen 9
* Er der ingen Grænser for, hvad man mener at kunne byde Handels- og Kontormedhjælpere 38

Lærlingevæsenet.

* Radio-Diskussion om Lærlingeloven 6
* Vor Aktion mod de daarlige Lærepladser 9
* Kontorlærlingenes Uddannelse 21
* Lærlingeuddannelsen inden for Kontorfaget 27
* Lærlingesager 31
* Minimallønninger for Kontor- og Lagerlærlinge 87
* Vejledning vedrørende Ansættelse af Personer under 18 Aar ved Kontorarbejde 102

Side

Undervisning og Uddannelse.

* Kursus i Vinduesdekoration paa Købmandsskolen 7
* Tag paa Højskole (Esbjerg Arbejderhøjskole) 7
* Rejselegater 8
* Justitsraad Møllers Handelshøjskole, Aalborg 22
* Esbjerg Arbejderhøjskoles Sommerskole for unge Piger og Ungdomsledere 22
* Elevstipendier 42
* Niels Brocks Handelsskole 57
* Købmandsskolens Dagskoler 57
* Horsens Handelsskole 57
* Den jydske Handelshøjskole, Aarhus 57
* A. O. F.s Korrespondanceskole 66
* Sommerkursus. (Arbejdernes Oplysningsforbunds Fagforeningskursus) 68
* Gratis Undervisning for Arbejdsledige inden for Erhvervslivet 78
* Mørketid er Læretid 88
* Handelsskolestipendier 89
* Fagligt Kursus for arbejdsledige Handels- og Kontormedhjælpere. (Den internationale Højskole) 89
* Borups Højskole 89
* Slut Kammeratskabskreds om Bogen 96
* Oplysningsarbejdet i København 97
* Den internationale Højskole, Helsingør 98
* Esbjerg Arbejderhøjskole flytter til Bramminge 98
* A. O. F.s Brevskole 117

Udlandet.

* *Pedersen, Gustav:* Støt Finlandsindsamlingen 21
* En Timeløn til Finland 8
* Finlandsindsamlingen. Giv dit Bidrag 32
* Den svenske Arbejdstidslov for Detailhandelen 33
* Finlandsindsamlingen 34

Personalia.

* *Pedersen, Gustav:* Aksel Olsson, Hovedkasserer i De samvirkende Fagforbund 63
* — — Anton Hansen, Aarhus, 50 Aar 77
* — — Harald Heie, 25 Aars Jubilæum ... 95
* 10 Aar i Forbundets Tjeneste (Jens Jensen, Aalborg) ... 2
* Sølvbryllup. (Viggo Pedersen) 6
* 25 Aars Jubilæum. (Theodor Nielsen, Silkeborg) 6
* Nye Medhjælperdommere i Sø- og Handelsretten. (Magnus Simonsen og Ernst Bjerre) 7
* N. P. Andersen, Formand for Skatteraadet i Kolding ... 22
* Robert Larsen valgt til Formand for Arbejdernes Fællesorganisation i Esbjerg 22
* R. Calum, Formand for Købstadkomm. Laaneforening 34
* Afdelingsformand i 10 Aar (Ejnar Hansen, Viborg) ... 48
* 40 Aars Jubilæum. (Hansine Sparre, København) 48
* 25 Aars Jubilæum. (Fru Karen Jensen, København) ... 56
* En Smule Biografi paa 40 Aars-Dagen. (Forbundets Jubilæum) 83
* Harald Andersen, Aalborg, fylder 60 Aar 94
* Afdelingsformand i 10 Aar. (Ove Buhl, Assens) 96

Litteratur.

* *Pedersen, Gustav:* Leck Fischer: En Kvinde paa Fyrre. 94
* Chr. Christiansen: Dirigenten 22
* Bøger om Fagforeningsspørgsmaal 22
* Danmark under Verdenskrigen. 1929—39 22
* Fagbevægelsen og de økonomiske Problemer 22

Side

* Omkring Radioen 106
* Kunstindustrimuseets Tidsskrifts Læsekreds 117
* Knallerten. (D. U. I.s Julehefte) 117

Andre Foreninger.

* Et Alvorsord til Bankfunktionærerne 41
* De samvirkende Fagforbunds Medlemsantal 46
* De samvirkende Fagforbunds Generalforsamling 67
* Dansk Handelsrejsende Forbund ophører 89

Dansk Dommer- og Politikontoristforening.

Olsen, H. C.: Fejltagelser 70
* Tillidsmedlemsmødet udsat 58
* Driftsregnskab for Finansaaret 1939—40 90
* Agitationen 90
* Bestyrelsesmødet den 16. Juni 1940 90
* Udsendelse af Oversigt om Arbejdet 118

Forskelligt.

* *Gran, Henry:* Kræfterne skal samles under eet. (Medhjælpersang med Noder) 105
Hansen, Oskar: Graat Vejr. (Digt) 48
— — Sommerregn (Digt) 68
— — Den travle Maaned (Digt) 114
— — Vi er Folket fra Lager, fra Disk og Kontor (Digt) 116
Hermann, Aage: Nytaar (Digt) 2
* *Pedersen, Gustav:* Herr Carl Høyer 96
* Fradrag i Skatteindtægt 7
* Museumsbesøg for Arbejdsløse 22
* Prisniveauet 33
* Amatør-Musikere 69
* Sommerregn. (Noder til Digt) 97
* Undersøgelse af Folkekosten under Krigen 115
* Dansk Arbejde i Dag 117
* Detailhandelens Omsætning 116

Fra Afdelingerne.

Aabenraa 69-98-106-117
Aars 106
Aarhus 42-98
Brande 9
Brønderslev 57-99-106
Esbjerg 57-118
Faaborg 69
Faxe—Faxe Ladeplads 69
Fredericia 9
Frederikssund 70
Grenaa 58
Haslev 10
Helsingør 10-70-118
Hjørring 70-99-118
Holstebro 10
Horsens 10-42-58-99-118
Kolding 42-99-118
Korsør 58-106
København 22
Langeland 58
Maribo 34-70-106
Middelfart 99-118
Nakskov 42-99-118
Nyborg 118
Nykøbing F. 10-50-58-106-118

Side

Nykøbing M. 106-118
Næstved 10-70-118
Odder 106
Odense 22-34-50
Randers 10-58-118
Ringkøbing 50
Skanderborg 70
Skelskør 70
Slagelse 50-58-99
Sorø 118
Stege 106
Struer 58-106
Sønderborg 42-50
Thisted 42-50-58-118
Varde 50-106
Viborg 58
Vordingborg 22-70

Illustrationer.

Jens Jensen, Aalborg 2
Ringsted Afdelings Bestyrelse 3
Randers Afdelings Bestyrelse 5
Magnus Simonsen 7
Ernst Bjerre 7
H.K.s Lommebog 1940 7-14
Ungdomsgruppen i København paa Vintertur 12
Thyra Ravnbo, København 16
Franciska Nielsen, København 16
Ellen Hammershøy, Randers 16
Anna Hindby, Aarhus 16
Jonna Jensen, Aarhus 17
Marie Børresen, København 17
Agda Hansen, Helsingør 17
Elly Ingvorsen, København 17
Nina Andersen, København 18
Gerda Clausen, Odense 18
Esbjerg Afdelings Bestyrelse 19
Nyt Mødelokale i Roskilde. (Medhjælperungdommen) ... 36
Thisted Afdelings Bestyrelse 39
Faneindvielse i Frederikshavn 47
Ejnar Hansen, Viborg 48
Hansine Sparre, København 48
»Borshøjgaard« 49-55
Karen Jensen, København 56
Pinsestævnet paa Roskilde Højskole 60
Aksel Olsson 63-83
Anton Hansen, Aarhus 77
Forbundets Hovedbestyrelse 1940 82
Axel Gundel 83
Aage Hyllested 83
Chr. Ingvoldsen 83
Jens Johansen 83
Julius Hansen 83
Nyborg Afdelings Bestyrelse 85
Helsinge Afdelings Bestyrelse 86
Sønderborg Afdelings Bestyrelse 87
Harald Andersen, Aalborg 94
Harald Heie 95
Ove Buhl, Assens 96
Jubilæumsmødet i K.B. Hallen 103
Carl Jensen 103
Et Udsnit af Gavebordet. (23. Septbr.) 104
H.K.s Lommebog 1941 104-115
Nykøbing M. Afdelings Bestyrelse 111
Den københavnske Ungdomsgruppes Tandemtur 120

Side

KOMMUNAL KONTORMEDHJÆLPER TIDENDE

* Kommunalkundskab 11
* 10 Aar 11
* Pristalsreguleringen 11
* Landet rundt 11-35-59-71-79-91-99-119
* Købstadskommunernes Udvikling i den sidste Menneskealder 11-23
* Betragtninger 23
* Kommunalt Kursus 23-35-43
* Krigens Byrder 35
* Kommunernes Vanskeligheder 35
* Dødsfald. (Kæmner O. Caprani, Vordingborg) 35
* De 40.000 43
* Foredragsrække i Randers 43
* Skærpede Krav 51
* Socialkontorerne — avancementsmæssigt 51
* Et Skattespørgsmaal 59
* Det kommunale Kursus aflyst 59
* Den kommunale Fællesklubs Bestyrelse 59-91-119
* Denne Lov gælder ikke 59
* Vort Lønarbejde 71
* Kriselovgivning 71
* Vort Oplysningsarbejde bør fortsættes 79
* Skat af Løn 91
* Folkeregistrenes store Værdi 91
* Styrk Demokratiet — Støt Regeringen 99
* Ny Udgave af Helketts Bog 99
* Autoritetstale 107
* De 14 Kr. 107
* Lønskat i Praksis 119
* Helketts Bog 119

MEDHJÆLPERUNGDOMMENS SIDE

Gran, Henry: Aarsskifte 12
De unge, kvindelige Kolleger skal ind i Forbundet 24
Rens Byen for daarlige Lærepladser 36
Lær Tysk gratis 36
Nye Agitationsmærkater 36
Hvorfor vente til i Morgen 36
Herbergs-Ringen 36
En interessant Dom 44
8 Dages Sommerlejr 44
Pinsestævne paa Roskilde Højskole 44
Ingen Pinselejr ved Gals Klint 44
Organisationsliv i det Fri 52
Pinsestævne i Roskilde 52
Pinsestævne ved Vosnæs Pynt 52
H.K.s Talerstol 52
Herbergs-Ringens Haandbog 52
Vandrerkort 52
Et vellykket Pinsestævne 60
Sommerlejren ved Gals Klint aflyst 60
Tak. (Henning Brendholdts Mindesten) 60
Nok er det Sommer 72
Faa fat i den nye Lærling — han tilhører os 72
Elev søges 80
Ærer de Unge 92
H.K. Ungdommen i Dag 100
Grov Overtrædelse af Lærlingeloven 108
Ved Aarets Slutning 120

Fra Ungdomsgrupperne.

Aalborg 12-44-52
Aarhus 12-24-36-44-52-60-72-80-92-100-108-120

Side

Bornholm 24-36-44-60-72-80-92-100-108-120
Esbjerg 36-52-100
Grenaa 12-24-36
Helsingør 12-24-36-80-92-108-120
Hobro 12-24-36
Horsens 24-60-72-92-100-108
Holstebro 108
Kolding 72-80-108-120
Korsør 36
København 12-24-36-44-52-60-72-80-92-100-108-120
Køge 44
Middelfart 12-24-36-44-72-100
Nakskov 12-44-60-72-80-92-100-108-120

Side

Nykøbing F. 72-80-100-108
Næstved 24-44-72-80-100-108
Odense 24-36-44-52-60-72-80-92-100-108-120
Randers 12-24-36-44-60-72-80-92-100-108-120
Roskilde 12-24-36-52-60-72-80-92-100-108-120
Skive 80
Slagelse 44-72-80-92-100-108-120
Svendborg 36-60-80-108-120
Sønderborg 24-108
Thisted 24-36
Varde 52-60-80
Viborg 12-24-36
Vordingborg 12-24-72-80-92-100-108-120

BOGTRYK: ANTON M. JENSEN - KØBENHAVN.

Dansk
Handels- og Kontormedhjælper Tidende

Nr. 1 — 1. JANUAR 1940 — 40. Aargang

1940.

SIDEN 1918 har intet Nytaar i den Grad staaet i Frygtens og Usikkerhedens Tegn som det, der markerer Indgangen i 1940.

Kriser af mangeartet Karakter og økonomiske Forstyrrelser i Krisernes Kølvand har ofte stillet Landene og deres Befolkninger foran Mørke og Usikkerhed, naar et nyt Aars Horoskop skulde stilles.

De fleste vil imidlertid se tilbage paa dette med en Følelse af, at det var Bagateller og Smaabekymringer mod det, vi nu staar overfor.

Selv om der fortsat vil være Kiv og Kværulanteri om meningsløse Smaatterier, tegner det nye Aar sig som et eneste stort Spørgsmaalstegn, hvor Spørgsmaalet i Virkeligheden er for de smaa Lande, om vi skal eksistere eller ej, om vi kan faa Lov til at leve vort eget Liv som neutrale og med fast Vilje til ikke at prøve paa at blande os i andre Nationers Forhold, eller om vi kan risikere at blive tromlet ned af en af de store Krigsmaskiner.

Vi føler alle som en, at dette i Virkeligheden er det eneste rigtige Spørgsmaal med Henblik paa Aaret, der kommer, og vi føler samtidig Trykket af den knugende Afmagt, som gør os ude af Stand til at indvirke paa den Udvikling, hvoraf Svaret afhænger.

— — —

Dette betyder dog ikke, — og det skal siges saa stærkt, som det kan siges, at det ikke *maa* komme til at betyde, — at vi lægger Hænderne i Skødet uden at gøre Dagens Gerning.

Ligesom Bonden fortsat vil pløje sin Jord, selv med Risiko for, at Granater senere skal ødelægge alt det Arbejde, han lægger i den, og Byggehaandværkeren vil lægge alle sine Kræfter i sit Arbejde for at gøre Huset godt og smukt at bo i, uanset at en Sprængbombe paa et Minut kan gøre det til en rygende Ruinhob, saaledes maa ogsaa vi gøre Dagens Gerning og bygge videre paa den Organisation, der i en vanskelig Tid er vort Fags eneste virkelige Beskyttelse.

Vi kan ikke, og vi maa ikke undlade at gøre, hvad der er muligt for at skaffe det mest mulige til de Kolleger, der rammes af Arbejdsløshed, saa lidt som vi kan slække paa det Arbejde, der skal sættes ind for at rette paa de Lønninger, hvis Købeevne allerede før Krigen var for ringe, og som rækker saa uendelig kort, efterhaanden som Krigspriserne omklamrer Hovedparten af Medhjælpernes Livsfornødenheder.

Vi har ikke Lov til at gaa ind i 1940 med den blaaøjede Optimisme, der bygger paa, at Forsynet klarer alting, men vi er lige saa langt fra at lade os sløve af Usikkerhedens Pessimisme, og derfor ønsker vi vore Kolleger Godt Nytaar gennem Løftet om fast Vilje til at fortsætte det Arbejdet, der udførtes i 1939, og som vi bringer vore Kolleger en hjertelig Tak for.

Gustav Pedersen.

NYTAAR

Et Aar er gaaet! Vi vil se tilbage!
At glædes over det, vi ser, er svært,
men selv om Aaret gav os gode Dage,
har vi i hvert Fald et og andet lært.
I Krig og Krise er det godt at vide,
at vi maa enigt staa paa Vagt mod Vold!
Skal vi i Modgangstid og Mørke stride,
vort bedste Vaaben er vort Sammenhold!

Og vi, der sled bag Disken og bag Pulten,
har lært paany at kæmpe for vor Ret,
thi bedre end at være fornemt sulten
er det at være demokratisk mæt.
Lad Splittelsen for døve Øren buldre,
husk, Sammenholdet er vort halve Liv;
naar Haanden lægges ømt paa vore Skuldre,
saa skjuler Ærmet dog maaske en Kniv.

Et Aar med Krig og Kriser er til Ende,
bag Mørket ser vi dog vort lyse Maal,
og Tvivlens Krykkestokke vil vi brænde
til Aske paa vor Viljes klare Baal.
Vi véd, at alle Baand til Folket bandt os,
det baadede os ilde, om de brast,
saa paa den Plads, vi een Gang fandt og vandt os
paa Folkets Front, staar vi urokket fast.

Et Nytaar ... vi kan sejre eller tabe,
men een Ting véd vi: Enighed gør stærk!
Som Gaver faar vi intet! Vi maa skabe
vort Fag dets Fremgang ved vort eget Værk.
Og Fjender vi saavel som Venner kender,
med Folket vil vi fortsat fremad gaa,
et Haandtryk af de arbejdshaarde Hænder
er altid det, vi bedst kan stole paa!

Aage Hermann.

10 Aar i Forbundets Tjeneste.

Den 1. Januar 1940 kan Formanden for Aalborg Afdeling, *Jens Jensen*, se tilbage paa 10 Aars Ansættelse som fastlønnet Formand for Afdelingen og som Rejsesekretær i Forbundets Tjeneste.

Jens Jensen, der forud herfor var ansat paa Arbejdsanvisningskontoret i Aalborg, valgtes allerede i Efteraaret 1928 til Kasserer i Afdelingen og i December 1929 til fastlønnet Tillidsmand.



Jens Jensen.

Fra Kongressen i 1925 havde Jens Jensen haft Sæde i Forbundets Hovedbestyrelse, hvilket Hverv han i Henhold til Lovene maatte nedlægge ved sin Ansættelse i Forbundet.

Under Jens Jensens Formandstid har Afdelingen vokset sig stor og indflydelsesrig, og den nyder, ikke mindst i Kraft af Jens Jensens rolige og saglige Personlighed, et godt Omdømme.

Jens Jensen er Medlem af Byraadet og Formand for Socialudvalget i Aalborg.

Forbundet lykønsker Jens Jensen og takker ham for de 10 Aars Arbejde samtidig med at udtrykke Ønsket om endnu mange Aars godt Samarbejde.

Ogsaa de kvindelige Handels- og Kontormedhjælpere skal leve af deres Løn!

Under dette Motto skal der i Maanederne Januar, Februar og Marts gennemføres en omfattende Agitation blandt kvindelige Handels- og Kontormedhjælpere, og vi har ikke mindst gennem den stærke Udvidelse af vort faglige Arbejde Ret til at paakalde vore kvindelige Kollegers Interesse for dette Fremstød.

Vi har tidligere paavist, at langt den overvejende Del af de kvindelige Medhjælpere skal klare deres Forpligtelser gennem den Løn, de faar for deres Arbejde, og vi har endvidere paavist, at dette selvfølgelig ikke kan gennemføres i Praksis paa anden Maade end gennem Overenskomster om Løn- og Arbejdsvilkaar.

Det er derfor Hensigten med Agitationen at vække Interessen for dette overenskomstmæssige Arbejde i saa vide Kredse, som det er muligt, og ikke mindst blandt de kvindelige Medhjælpere, der ofte arbejder ikke blot under de fastlagte Minimallønssatser, men i mange Tilfælde saa billigt, at det er fuldt ud berettiget at paastaa, at det her er meningsløst at tale om Risiko i Forbindelse med Lønarbejdet.

I første Omgang gælder det om at samle Agitatorer til Arbejdet, og vi retter en indtrængende Henstilling til vore kvindelige Kolleger om at give en Haandsrækning med, naar deres Afdeling lægger ud med Agitationen.

Gustav Pedersen.

Ringsted Afdelings 25 Aars Jubilæum

1915 — 13. Januar — 1940.

Organisationsdannelserne indenfor vort Fag tog deres Begyndelse i København og Jylland, medens Øerne forholdsvis sent kom med. Det viste sig ogsaa vanskeligere at holde Liv i de første Afdelinger paa Fyn, Lolland-Falster og Sjælland, hvilket er Aarsagen til, at en levedygtig Afdeling i Ringsted først blev oprettet saa sent som i 1915.

Vækstbetingelserne var imidlertid nu til Stede, og Afdelingen kan i Aar se tilbage paa 25 Aars uafbrudt Organisationsarbejde.

Som Taler ved det stiftende Møde paa »Casino« den 13. Januar 1915 var Forbundets daværende Forretningsfører, Jens Johansen, kommen til Stede. Det gode Forarbejde for Mødet var udført af to Kolleger, Poul Christensen og V. Beck-Hansen, der begge fik Sæde i den første Bestyrelse, førstnævnte som Formand og sidstnævnte som Sekretær. De øvrige Bestyrelsesmedlemmer var N. P. Nielsen, Næstformand, Anker Petersen, Kasserer, og Gunnar Andersen.

Vi skal iøvrigt ikke nærmere gaa ind paa Afdelingens Historie her, men henvise til Afdelingsformandens hosstaaende Artikel, hvoraf det vil fremgaa, at Vanskelighederne har været store i Tidens Løb, indtil Afdelingen fik sikkert Fodfæste og navnlig ved Stabilitet i Ledelsen fik fast Grund under Fødderne. Fortjenesten herfor maa tilskrives Afdelingens Formand *Henry Larsen*, der siden 1929 har staaet i Spidsen for Afdelingen og ført den frem, saa den nu staar fast og sikkert med et Medlemsantal paa 175, og med Overenskomster for en Række Medlemmer, blandt andet med Kommunen, og med en Ungdomsgruppe, der ledes af *Bertel Danholm*.

Foruden Henry Larsen, der varetager baade Formands- og Kassererhvervet, bestaar Afdelingens nuværende Bestyrelse af *Sigurd Larsen*, *Hans Schiøler*, *Osvald Jensen* og *Axel Christensen*.

Paa Jubilæumsdagen bringer vi Afdelingen Forbundets Lykønskning og Tak for Arbejdet i Aarene, der svandt, i Haabet om, at den kommende Tid vil finde Afdelingen rede til vedblivende at gøre en god Indsats for vor Sag.



Ringsted Afdelings Bestyrelse.
Siddende fra venstre: Sigurd Larsen og Henry Larsen.
Staaende fra venstre: Hans Schiøler, Osvald Jensen og Axel Christensen.

Ringsted Afdeling 25 Aar.

Den 13. Januar træder Ringsted Afdeling ind i Rækken af de Afdelinger, der har eksisteret i over 25 Aar, og det kan i den Forbindelse være naturligt at se lidt paa, hvorledes denne første Periode er forløbet.

Det var ret sent, at Medhjælperne her i Byen fik Øjnene op for, hvorledes og hvor deres Interesser blev varetaget, men i 1915 kom de altsaa med, og Afdelingen har i den forløbne Tid været med i det Arbejde, vor Organisation har udført.

Som saa mange andre af Afdelingerne i de mindre Provinsbyer har ogsaa Ringsted Afdeling haft betydelige Vanskeligheder at kæmpe med — baade økonomiske og af anden Art — og Medlemstallet har derfor ikke været saa konstant, som det burde, men vi har formentlig Lov at sige, at Vanskelighederne er overvundet, og at Afdelingen nu har et ret godt Grundlag at bygge videre paa.

Blandt de Vanskeligheder, Afdelingen har haft at kæmpe med, er særlig den at faa Tillidsmænd, som kunde virke i en længere Periode, og dette viser sig ved, at der er skiftet Formand og Kasserer saa ofte, at det er vanskeligt at fremhæve nogen enkelt, men det kan dog nævnes, at Afdelingens første Formand var *Poul Christensen*, og yderligere bør det huskes, at Frk. *E. Læssøe*, der endnu tilhører vor Medlemskreds, to Gange har været Formand for Afdelingen.

Som det er gaaet Faget i sin Helhed, er det ogsaa gaaet her i Byen, idet det først er i de senere Aar, at vi er kommet med i det lønmæssige Arbejde, men vor Stilling i denne Henseende er dog nu saaledes, at vi er naaet et Stykke fremad mod det Maal, som hele Forbundets Arbejde sigter paa: at skabe bedre Vilkaar for vor Stand.

Paa 25-Aars Dagen staar Afdelingen da saaledes, at vi er udrustet til at yde vort Bidrag til Løsningen af den Del af Opgaven, der endnu ligger ude i Fremtiden, og det er da mit Haab, at Forholdene maa udvikle sig saaledes — baade udadtil og indadtil — at der maa blive givet os Mulighed for at skabe yderligere Resultater til Gavn for Medhjælperne.

Henry Larsen.

Indholdsfortegnelse 1939.

Opmærksomheden henledes paa, at Indholdsfortegnelsen til Dansk Handels- og Kontormedhjælper Tidende, Aargang 1939, paa Forlangende tilsendes Medlemmerne gratis og portofrit fra Hovedkontoret, Vestre Boulevard 43, København V.

Den unge Pige af i Dag -

Den unge Pige af i Dag,
bag Disk og paa Kontor,
hvad er det for et Ideal,
der i *hendes* Hjerte bor?
Er det kun Drømmen om en Sheik.
der kommer vildt og buldrende?
Eller er det Drømmen om en Helt
med 12 Pund Vat i Skuldrene?

Den unge Pige af i Dag,
bag Disk og paa Kontor,
er det mon sandt, hun tænker kun
paa en Drøm saa smart og stor:
At selve Chefens Søn en Dag
bli'r kærtegnshed i Tonerne,
mens han kaster sig for hendes Fod
med alle Millionerne.

Den unge Pige af i Dag,
bag Disk og paa Kontor,
hun er langt mer' fornuftig end,
en Masse Mennesker tror.
Hun sværmer lidt og drømmer lidt
midt mellem Arbejds-Tagene;
men for Resten, hvem gør ikke det,
det liver op paa Dagene.

Den unge Pige af i Dag,
bag Disk og paa Kontor,
hun kender godt sit Virkes Værd,
og paa sit Arbejd' tror.
Lidt efter lidt hun lærte at
staa fast paa Pusselankerne,
og faa lidt nøgternt og praktisk ind
i alle Pige-Tankerne.

Den unge Pige af i Dag,
bag Disk og paa Kontor,
har Syn og Sans for mange Ting,
men ogsaa for *disse* Ord:
Skal Dagens Gerning blive god,
saa hun klarer sig selvstændig,
er det *Sammenholdet,* der skal til,
det gaar ej *egenhændig.*

Oskar.

Det faglige Arbejde.

I Tiden 15. November til 15. December foreligger følgende Oversigt:

36 nye Overenskomster er oprettet,
5 Overenskomster er fornyet,
1 Lønaftale er truffet og
30 nye Lønsager er rejst.

Nye Overenskomster.

De nye Overenskomster omfatter:

Østre Gasværks Marketenderi, København,
Skotøjsmagasinet »City«, Horsens,
Manufakturhandler Carl Jespersen, Horsens,
Manufakturhandler Max Rühne, Horsens,
Manufakturhandler Frk. A. Solgaard, Horsens,
Købmand R. Rasmussen, Næstved,
Silkeborg Andelsslagteri,
A/S Axelsen & Thomsen, Slagelse,
Electrolux A/S (Repræsentanterne), Aarhus,
F.D.B.s Personalebrugsforening, Aarhus,
Købmand Herluf Nielsen, Esbjerg,
A/S Kolding Strømpefabrik,
I/S Chr. Mikkelsens Trikotagefabrik, Kolding,
Dalum Sogneraad,
A/S C. W. Obels Tobaks Oplag, Odense,

samt efterfølgende Brugsforeninger:

Fjellevad Brugsforening, Fræer Brugsforening, Klokkerholm Brugsforening, Vejlby Sogns Brugsforening, Billund Brugsforening, Veddum Brugsforening, Brugsforeningen »Fremtiden«, Gelsted, Nørre Broby Brugsforening, Ørum Brugsforening (Viborg), Holbæk Brugsforening (Ørsted), Brugsforeningen »Tryg«, Ry St., Lime Brugsforening, Gislev Brugsforening, Kirkeby Brugsforening, Krarup Brugsforening, Kværndrup Brugsforening, Løgeskov Brugsforening, Stenstrup Brugsforening, Vejstrup Brugsforening, Lindeballe Brugsforening og St. Lihme Brugsforening.

Overenskomster er fornyet med:

A/S Kolonial-Pakhuset, Rantzausgade, København,
Aalborg Kaffevogne,
Hillerød Brugsforening,
Vilh. Langes Cigar- og Tobaksfabrik A/S, Slagelse,
Holstebro og Omegns Brugsforening.

Lønaftale er truffet med:

Nakskov Sukkerfabrik, angaaende Vejere og Afskrivere.

Nye Lønsager er rejst overfor:

Skotøjsforretningen »Empera«, København, Koloniallagrene »Wama«, København, Brdr. Justesen A/S, Aarhus, Isenkræmmer R. Marstrand Nielsen, Aarhus, Andreas Skaarup, Skolegade 29, Aarhus, A/S G. Gimbels Jernforretning, Kolding, Isenkræmmer Jørgen Brandt, Nykøbing Mors, Isenkræmmer Asger Markvorsen, Nykøbing Mors, A/S N. N. Blumensaadts Fabriker, Odense, Firma C. K. Konner, Odense, Skotøjshandler R. A. Skovsted, Odense, Isenkræmmer Chr. Christensen, Randers, Isenkræmmer Sigurd Hansen, Randers, Isenkræmmer Otto Lodberg, Randers, Kristrup Sogneraad, Randers, Vorup Sogneraad, Randers, Ringsted Isenkramhandel v/ Marius Petersen, Firma John Willumsen & Søn, København, Andelsselskabet »Trifolium« og Trifoliums Mælkeforsyning, København, Arbejdernes Andels Boligforening, Aarhus, Isenkræmmer Marinus Koch, Aarhus, Frederiksborg Slotssogns Sogneraad, Hillerød, Isenkræmmer Søren Holm, Hjørring, Isenkræmmer Hans Kaas, Hjørring, Gottschalck & Tillge, Kalundborg, A/S Mich. Nielsen, Skive, Jernhandler Asger Mathiassen, Nykøbing M. og Vilh. Sørensen, Guldsmedegade 8, Aarhus.
samt endvidere overfor ca. 50 Landbrugsforeninger.

Strejke og Blokade er løbende overfor:

Modehandler C. P. Severin, Odense,
Slagelse Frugtimport v/ H. P. Johansen, Slagelse,
Ulsted Brugsforening pr. Ulsted,
Læsø Brugsforening og
Charlottenlund Koloniallager, Jægersborg Allé.

Det er vore Medlemmer forbudt at tage Arbejde hos ovennævnte blokerede Firmaer, forinden Meddelelse foreligger om, at Forholdene er ordnet paa en for os tilfredsstillende Maade.

Randers Afdelings 40 Aars Jubilæum

1900 — 28. Januar — 1940.

Atter kan en af de Afdelinger, der dannede Grundlaget for Oprettelsen af vor Landsorganisation i Efteraaret 1900, fejre sit 40-Aars Jubilæum.

Det er denne Gang Randers Afdeling, der stiftedes den 28. Januar 1900 efter et forudgaaende Arbejde af Kolleger fra de nyoprettede Foreninger i Aarhus og Aalborg. Foruden disse var ogsaa oprettet Foreninger af Handels- og Kontormedhjælpere i Hjørring, Horsens og Frederikshavn.

Typisk for Interessen for Sagens Udbredelse er det, at der var Kolleger til Stede baade fra Aarhus, Aalborg, Hjørring og Frederikshavn, og at de alle havde Ordet for at opfordre til Dannelse af en Forening i Randers.

Foreningen blev da ogsaa dannet og den indgik som Afdeling under Landsforbundet, da dette om Efteraaret blev stiftet.

Om Aarene op til 1916 er der ikke saa meget at berette, men paa dette Tidspunkt begyndte man at tage faglige Problemer op til Drøftelse, og nogle Aar senere fik man de første Overenskomster gennemført og dermed skabt Basis for en fast Administration med eget Kontor og fastlønnet Tillidsmand i 1920.

Den første fastansatte Formand var *Viggo Ludvigsen*, men allerede den 28. Maj 1921 valgtes *Johs. Jensen*, der i nogle Aar havde været Formand for Thisted Afdeling, til fastlønnet Formand, en Post, som han stadig beklæder. Afdelingen, der i 1918 var oppe paa ca. 400 Medlemmer, men som ogsaa ramtes af den almindelige Tilbagegang i 1920 og følgende Aar, er nu oppe paa ca. 900 Medlemmer, og har Overenskomst for en stor Del af sine Medlemmer.

Af de Medlemmer, der har været fremme i Arbejdet indenfor Afdelingen, kan nævnes *Schjønning Rasmussen*, og nu afdøde *Søren Nielsen*, der var Afdelingens Næstformand i mange Aar. Endvidere *E. Simmelhag*, *Th. Michaelsen*, *Els. Nielsen* og de nuværende Bestyrelsesmedlemmer, *Ellen Hammershøj*, *Jens Nielsen*, *Kaj Grønborg Pedersen*, *Gunnar Mollerup*, *Villy Jacobsen* og *Svend Rasmussen*, der ogsaa er Formand for Ungdomsgruppen.

Randers Afdeling har Betingelser for at vokse sig endnu større og stærkere, og vi haaber, at dette vil blive Tilfældet, saa Afdelingen ved 50-Aars Jubilæet om 10 Aar, kan omfatte samtlige Byens og Omegnens Medhjælpere.

I dette Haab lykønsker vi Afdelingen og takker Bestyrelsen og Medlemmerne for Samarbejdet og Troskab mod vor Sag i de Aar, der gik.

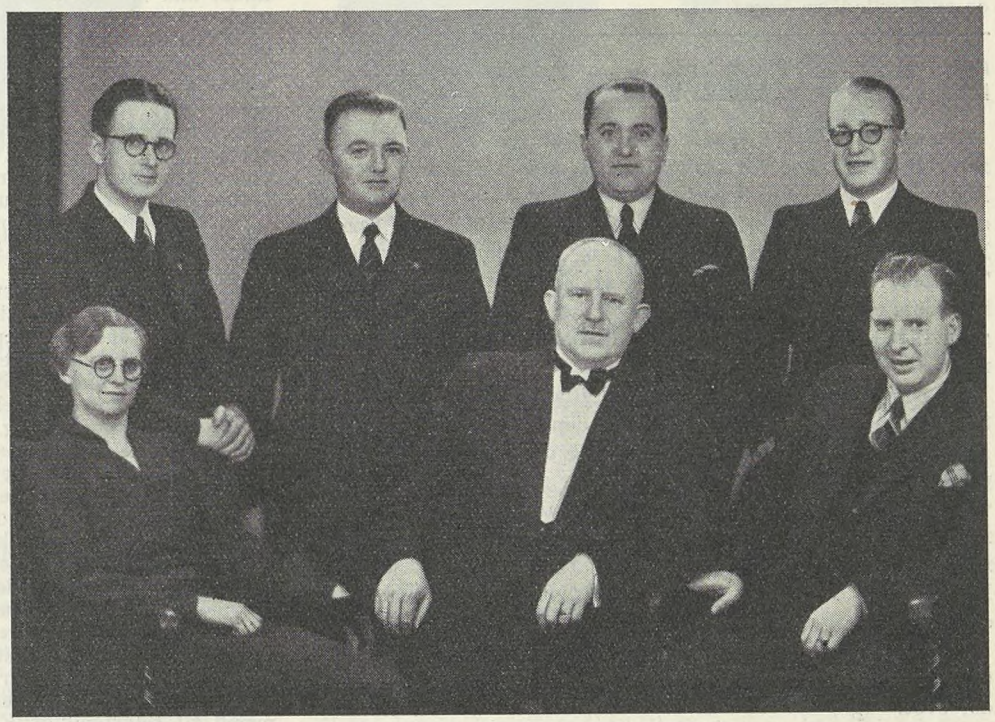

Randers Afdelings Bestyrelse.

Siddende fra venstre: Ellen Hammershøj, Johs. Jensen (Formand), Jens Nielsen (Næstformand).
Staaende fra venstre: Gunnar Mollerup, Svend Rasmussen, Villy Jacobsen, Kaj Grønborg Pedersen (Sekr.).

Randers Afdeling 40 Aar.

Inden der er forløbet en Maaned, efter at Nytaarsklokkerne har ringet det nye Aar ind, fylder vor Afdeling 40 Aar. Jeg skal dog ikke i den Anledning her komme ind paa en historisk Redegørelse, men nøjes med at konstatere, at vor Afdeling har været og stadig er i jævn og støt Fremgang.

Ved vort 25 Aars Jubilæum fremsatte jeg det Ønske, at det maatte lykkes os at rense Byen for uorganiserede Medhjælpere. Ønsket er ikke helt gaaet i Opfyldelse, men vi er takket være Hjælp fra forstaaende og interesserede Kolleger naaet et godt Stykke frem i den rigtige Retning, saaledes at vi paa vor Jubilæumsdag har over 900 Medlemmer i Randers Afdeling.

Paa en Fødselsdag har man Lov til at ønske, og mit Ønske for den kommende Tid skal være, at Medlemmerne rigtig vil komme til at forstaa Organisationens og Sammenholdets Betydning; forstaa det paa en saadan Maade, at man anvender Organisationen til at faa sine Løn- og Arbejdsvilkaar forbedrede gennem kollektive Overenskomster, saaledes at vi i de kommende Aar kan naa til, at samtlige Medhjælpere ikke alene i vor By, men over det ganske Land, har opnaaet den Løn, som tilkommer enhver for det Arbejde, der skal udføres.

Idet jeg takker Bestyrelsesmedlemmer og de Medlemmer, der har været med i Arbejdet i Aarene, som svandt, opfordrer jeg enhver Kollega til at være med i Arbejdet i den kommende Tid, være med til at skabe bedre og lysere Vilkaar for vor Stand. Vi kan naa Maalet, naar vi selv vil.

Johs. Jensen.

— — —

Jubilæumsfesten afholdes Søndag den 4. Februar 1940 paa »Jylland«. Ved Festen vil Afdelingens nye Fane blive indviet.

Nærmere Meddelelse om Festen vil blive udsendt i Løbet af Januar.

Sølvbryllup.

Forbundets Viceforretningsfører, *Viggo Pedersen og Hustru*, kan den 8. Januar 1940 fejre deres Sølvbryllup, og Forbundet bringer i den Anledning Sølvbrudeparret sin hjerteligste Lykønskning.

Naar vi i dette Tilfælde bringer Meddelelse om en saadan Familiebegivenhed, som vi af Pladshensyn ellers ikke ser os i Stand til at bringe her i Bladet, selv om der iøvrigt ofte kunde være Grund dertil, skyldes det Hensynet til Viggo Pedersens mange Venner Landet over, som næppe vilde tilgive os en Undladelse heraf.

25 Aars Jubilæum.

Forretningsfører *Theodor Nielsen* kan den 1. Januar 1940 fejre 25-Aarsdagen for sin Ansættelse som forretningsmæssig Leder af Silkeborg Social-Demokrat. Nielsen blev allerede den 15. September 1907 knyttet til Virksomheden, hvor Social-Demokraten den Gang blev trykt, og da Bladet fik sit eget Trykkeri den 1. Oktober samme Aar, flyttede Nielsen med ind i Bladets tekniske Virksomhed, hvor han arbejdede som Typograf indtil 1. Januar 1915, da han blev betroet som Forretningsfører.

Nielsen har saaledes været med i Bladets Tjeneste fra dets Start, men trods det store Arbejde, den rivende Udvikling af Bladet paalagde Nielsen, har han dog ogsaa faaet Tid til at passe forskellige Tillidshverv. Han har saaledes i mange Aar været Medlem af Bestyrelsen for Socialdemokratisk Vælgerforening, været Revisor i Arbejdernes Fællesbageri og Kommunalrevisor, og endelig har han fra 1924 beklædt Posten som Kasserer for Klubben af Kontorfunktionærer ved den socialdemokratiske Provinspresses Administration.

Paa Jubilæumsdagen vil Nielsen sikkert blive Genstand for Opmærksomhed fra sine mange Venner i Silkeborg og Landet over.

Radio-Diskussion om Lærlingeloven.

Den 28. November fandt der i Radioen en interessant Diskussion Sted mellem Forbundets Forretningsfører, Folketingsmand *Gustav Pedersen* og Grosserer, Folketingsmand *Holger Prieme*.

Diskussionen omhandlede Lærlingelovens Betydning for Handels- og Kontorfaget.

Til Indledning talte *Gustav Pedersen*, der fremhævede, at de Krav, der i den kommende Tid vilde blive stillet til dem, der arbejdede i Erhvervene, ikke mindst under Hensyn til de stadig skiftende Konjunkturer vilde være fortsat stigende, og det gælder ganske særlig det Arbejde, der skal udføres i Handelens og Administrationens Tjeneste. Derfor er det et betydningsfuldt Spørgsmaal, hvordan Ungdommen skal uddannes hertil.

Gustav Pedersen understregede, at hvor det drejer sig om saavel Handelsuddannelse som Kontoruddannelse, er der stærk afvigende Meninger om, hvor langt Forpligtelsen rækker, idet man savner den Tradition, der findes inden for Haandværk og Industri, og som baade Mestre og Svende respekterer.

Indtil de seneste Aar har store Grupper af Erhvervsdrivende haft den Opfattelse, at der ikke paahviler Principalerne nogen Læremesterforpligtelse. Nogle fik naturligvis alligevel en Uddannelse, men ofte var den ensidig og tilfældig, endskønt dette var i Modstrid med Lærlingeloven, der i forfærdende mange Tilfælde ikke blev overholdt, men det var ikke lovligt og bør heller ikke være det, thi Samfundet er ikke tjent med, at den meget store og stærkt stigende Del af Ungdommen, der beskæftiges i Butikker og Kontorer, faar en utilstrækkelig Oplæring, ligesom Principalerne selv heller ikke kan være tjent dermed.

Gustav Pedersen var klar over, at det vilde betyde en forøget Arbejdsindsats fra Ledelsens Side og ogsaa Bekostninger at give en virkelig Uddannelse, men paa langt Sigt vilde det blive af Betydning for Handelsstanden selv.

Hovedbestemmelserne i Lærlingeloven er »at Læretiden skal anvendes saaledes, at Lærlingen efterhaanden lærer det Fag eller den Del af Faget, hvori han er antaget til Oplæring, saa fuldstændig som muligt.«

Hertil føjer sig følgende Bestemmelser:

> »Har Læremesteren ladet det mangle paa tilbørlig Omhu for Lærlingens Uddannelse, og er dette Grunden til, at Lærlingen ikke ved Læretidens Udløb er i Stand til at bestaa Svendeprøven eller at erhverve Lærebrev med Bevidnelse om Duelighed, er Læremesteren forpligtet til at give Lærlingen Erstatning efter Voldgiftens Skøn.«

Heraf fremgaar, at Læremesteren ikke har Ansvar for andet end sin egen Tilrettelæggelse og Ledelse af Arbejdet, medens han ikke kan faa Ansvaret, hvis en Lærling er mindre godt begavet eller mindre flittig.

Da Lærlingeloven endvidere fastsætter en Prøvetid paa et halvt Aar, giver den Principalen Anledning til at anvende dette halve Aar til omhyggelig at undersøge, om Lærlingen har Evner for Faget, og Meningen med Prøvetiden er jo netop dette og ikke, at Lærlingen benyttes til Bykørsel og andet uvedkommende Arbejde i Prøvetiden. Megen Skade og mange Ærgrelser vilde undgaas, hvis man i Prøvetiden virkelig undersøgte Lærlingenes Evner og skilte sig af med dem, der ikke egner sig for Faget.

Man maa heller ikke fortsat kunne regne med, at Medhjælperne, der har faaet en for ringe eller for ensidig Uddannelse, kan faa Lov til, som voksne udlærte at arbejde for en Løn, der er baseret paa, at Uddannelsen i Virkeligheden skal fuldendes i en moden Alder.

Grosserer *Prieme* kunde ikke anerkende, at Lærlingeuddannelsen inden for Handelen var daarligere end Uddannelsen inden for Haandværk og Industri. Der er ikke hos Handelens Folk nogen Modvilje imod at give unge Mennesker en god Uddannelse, og som Bevis herpaa fremførte Herr Prieme, at en gros-Handelen allerede i 1880 oprettede Foreningen til unge Handelsmænds Uddannelse, og at man med stor Offervilje oprettede Handelsskoler Landet over. Af 109 bestaaende Handelsskoler ejes saaledes de 96 af Handelsstandsforeningerne, og Midlerne til deres Drift fik man ogsaa herfra ved betydelige Legater og ved Skolepenge, der betaltes af Principalerne, og først senere fik man Støtte fra Statens Side.

Herr Prieme mente ikke, at der var nogen særlig Tendens til at uddanne Specialarbejdere inden for Handelen, og den Omstændighed, at der stadig var Tilgang af unge Forretningsmænd til selvstændigt Erhverv, viste, at de fik en god Uddannelse.

Grosserer Prieme var enig med Gustav Pedersen i, at de unge burde lære saa meget som muligt. Han mente ikke, at dette skete ved saa streng en Lærlingelov som muligt, der gjorde den for tyngende for Læremestrene. Han mente, at det var en Fejl, at man vilde forpligte Erhvervet til at oprette Lærekontrakter for Folk, der alene skal bruges paa Pladser, hvor der kun er Brug for Specialarbejdere.

Herr Prieme fremhævede, at Handelsstanden stadig har krævet en speciel Lærlingelov for Handelen, og han haabede, at en saadan maatte komme og faa en Form, der sikrede den bedst mulige Uddannelse til den Plads, som de unge blev antaget til at udfylde.

I sit andet Indlæg imødegik *Gustav Pedersen* Grosserer Priemes Udtalelser, idet han udtalte, at selv om Handelen havde ofret store Summer paa Handelsskolerne, var det ikke tilstrækkeligt, thi det var ikke blot den teoretiske Uddannelse, men i lige saa høj Grad den praktiske Uddannelse, det kom an paa, og den skorter det ofte paa.

Selv om Arbejdsløshedsprocenten for Handels- og Kontorfaget ikke er særlig stor, viser Statistikken ikke noget om, hvor mange Tusinder der er søgt over i de ikke faglærte Arbejderes Rækker eller for Kvindernes Vedkommende over i forskellige andre Erhverv. Der er ingen Tvivl om, at adskillige af disse kunde være blevet ved deres Fag, saafremt de havde faaet en Uddannelse i Overensstemmelse med Loven.

Det er ikke rigtigt, at Loven er for streng, thi den kræver ikke af Principalerne mere, end de forstaaende Principaler i Forvejen opfylder, hvorimod den tager Sigte paa alle de mange Firmaer, som ikke vil gøre sig den Ulejlighed at sætte sig ind i Loven, og som tror, at det eneste rigtige er at undgaa et regulært Læreforhold.

Grosserer *Prieme* sluttede med at udtale, at han ikke mente, at den nye Lærlingelov var til Gavn for de unge Mennesker, der vilde i Lære, dog vilde han opfordre de Principaler, der som Følge af Loven, var uvillige til at beskæftige Lærlinge, til alligevel trods Lærlingelovens Bestemmelser at uddanne det nødvendige Antal unge.

H.K.s Lommebog 1940

Den eneste rigtige Lommekalender for den organiserede Medhjælper.



En Lommebog, som er uundværlig for den organiserede H.K.er. — Om Indholdet kan siges, at intet mangler, og intet er overflødigt. —

Anskaf denne lille praktiske Raadgiver.
Pris Kr. 1.50 indb. i Skind. - Faas gennem Afdelingerne.

Undervisning.

Kursus i Vinduesdekoration paa Købmandsskolen.

Nye Aftenkursus i Vinduesdekoration begynder paa Købmandsskolen den 4. Januar 1940 for Medhjælpere i

Boghandel, Isenkram, Kolonial, Manufaktur og Skotøj.

Undervisningen foregaar under Former, der ligger saa nær op ad det praktiske Liv som muligt i moderne nyindrettede Undervisningslokaler, og den ledes af en Stab af moderne indstillede Lærere, der er udvalgt blandt Fagets Dygtigheder i det praktiske Liv.

Der frembyder sig her en udmærket Lejlighed for unge mandlige og kvindelige Medhjælpere til at skaffe sig et for Principalen og for dem selv meget nyttigt Supplement til deres Uddannelse, der foruden at være interessant og udviklende ogsaa kan betyde en Chance mere, naar det drejer sig om at opnaa en ny og bedre Stilling.

Oplysninger kan faas paa Købmandsskolens Kontor, Nørre Voldgade 76, Stuen, hvor Indmeldelser modtages indtil Maanedens Udgang daglig Kl. 9—16 (Lørdag Kl. 9—14). Indmeldelsesblanket kan ogsaa rekvireres pr. Telefon C. 7422.

Prisen er Kr. 12.00 pr. Md. for 2×2 ugentlige Undervisningstimer.

I Skotøjsbranchen er Prisen Kr. 6.00 pr. Md. for 2 ugentlige Undervisningstimer.

Tag paa Højskole efter Nytaar.

Esbjerg Arbejderhøjskole kan endnu optage nogle Elever fra omkring 6. Januar til Udgangen af April Maaned. Er man arbejdsløs, bør man ubetinget benytte sig deraf. Arbejdsløshedsfonden betaler Kost, Logis og Undervisning, og Skemaer til Ansøgning om denne Understøttelse faas i Arbejdsløshedskasserne og for uorganiseredes Vedkommende paa de offentlige Arbejdsanvisningskontorer.

Vi nævner fra Skoleplanen nogle af de vigtigste Undervisningsfag: Dansk, Regning, Tysk og Engelsk for baade Begyndere og viderekomne, Bogføring, Samfundsøkonomi, Fagforeningskundskab, Biologi, Psykologi og Gymnastik.

Det tilraades at skrive til Højskolen og at afhente Ansøgningsskema snarest muligt, saa Understøttelsen kan være bevilget inden 6. Januar. Senere paa Vinteren kan der ikke opnaas Understøttelse til Højskoleophold. Gode Anbefalinger, der medsendes, naar man skriver til Højskolen, vil fremme Optagelsen.

Adressen er: Forstander Poul Hansen, Arbejderhøjskolen, Esbjerg.

Nye Medhjælperdommere i Sø- og Handelsretten.



Magnus Simonsen.

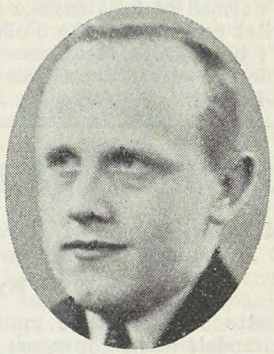

Ernst Bjerre.

Ved Valget i December af Dommere til Sø- og Handelsretten deltog for første Gang Repræsentanter for Dansk Handels- og Kontormedhjælperforbund i Valgforsamlingen, der vælger de Medlemmer, der tilhører det underordnede Handelspersonale.

Den samme Lovændring, der har medført dette, har desuden bevirket, at Antallet af Medhjælperdommere er udvidet fra 2 til 4, saaledes at der skulde foretages Valg af 2 nye Medlemmer af Retten.

Valgforsamlingen genvalgte for et Tidsrum af 4 Aar Toldklarerer *Chr. Skjolding* og nyvalgte Bankassistent *Ernst Bjerre* for 4 Aar og Kontormedhjælper *Magnus Simonsen* for 2 Aar. Udover disse er Forbundets Medlem Fuldmægtig *Georg Hansen*, hvis Valgperiode udløber om 2 Aar, Medlem af Retten.

Vi lykønsker vore Medlemmer til Valget og bringer hosstaaende Portrætter af de nyvalgte Medlemmer.

Fradrag i Skatteindtægt.

Ved Udfyldning af Selvangivelse til Skattevæsenet har Medlemmerne Ret til at foretage følgende Fradrag:

¾ af betalt Kontingent til Forbund og Afdeling (i København maa fradrages Kr. 30,00, i Provinsen Kr. 27,00). Endvidere kan der, naar Overarbejde er udført i længere Perioder og har medført Merudgifter i væsentlig Grad, ved Forhandling med de skatteligningende Myndigheder forventes opnaaet Ret til Fradrag af en Del af det modtagne Overarbejdstillæg, dog aldrig mere end Halvdelen af det særlige Tillæg og aldrig mere end 150 Kr. for et Aar.

Medlemmer, der er beskæftiget i Viktualieforretninger, Bagerbutikker og lignende, og for hvem der stilles Krav fra Sundhedsautoriteter eller Firmaerne om paa egen Bekostning altid at møde med rene, hvide Kitler, kan, naar Kravet nødvendiggør ekstraordinære Udgifter til Vask og Strygning, fradrage et Beløb til Dækning af denne Merudgift. Der vil i Almindelighed kunne ventes godkendt et Fradrag paa indtil 50 Kr. aarligt i denne Anledning.

Medlemmer, der paa Grund af Arbejdsløshed, Militærtjeneste eller andre Forhold har været helt eller delvis fritaget for Kontingentydelse, maa formindske Fradraget i Overensstemmelse hermed. — Disse Fradrag foretages, *før Indtægten opføres paa Selvangivelsen.*

Desuden kan der *under Forsikringer* fradrages Kontingentet til Arbejdsløshedskassen og Fortsættelseskassen, ialt 30 Kr., samt betalt Kontingent til Hjælpefonden. Under samme Rubrik maa tillige fradrages betalte Præmier til Syge- og Begravelseskasse, Livsforsikring, Ulykkesforsikringer o. l., dog tilsammen ikke mere end 400 Kr.

Lærlinge, der ikke betaler Kontingent til Forbundet og Afdelingen, kan som Forsikringsudgift opføre hele det Beløb, der er betalt til Arbejdsløshedskassen. Det udgør for Lærlinge over 17 Aar 24 Kr. aarlig, og for Lærlinge under 17 Aar 12 Kr. aarlig.

Som *Indtægt* skal medregnes den Hjælp, der er modtaget fra Sygekasse, Arbejdsløshedskasse o. l. Af Strejkeunderstøttelse fra Forbundet medregnes dog kun Halvdelen i Indtægten. Oppebaaret Kommunehjælp betragtes som Laan og skal ikke opføres som Indtægt.

Feriemærker skal ikke opgives som Indtægt før det Aar, hvori Feriemærkerne bliver udbetalt.

En Timeløn til Finland.

Under denne Parole har De samvirkende Fagforbunds Forretningsudvalg iværksat en *Arbejdernes Finlandsindsamling*, for dermed at lade danske Arbejdere tilkendegive deres Solidaritet med det finske Folk.

Vi beder vore Medlemmer om at bidrage til Indsamlingen og derved støtte det finske Folk i dets Kamp for at bevare sin Frihed.

Medlemstilgangen.

Medlemstilgangen i November har slaaet alle Rekorder, idet Forbundet har modtaget ikke færre end

901 Nyindmeldelser.

Dette overordentlige gunstige Resultat skyldes utvivlsomt Forbundets stærkt forøgede Lønarbejde i Forbindelse med en virksom Agitation fra Afdelingernes Side, for hvilken vi takker.

Som det af nedennævnte Oversigt vil fremgaa, har adskillige Afdelinger særdeles udmærkede Resultater at notere af Agitationen; men der er næppe Tvivl om, at tilsvarende Resultater kan opnaas i *alle* Afdelinger, naar blot de forhaandenværende Agitationsmuligheder udnyttes. Vi vil derfor saa indstændigt, som det er os muligt, opfordre alle Afdelinger til at benytte den nuværende Situation til at mane til Samling om Organisationen, men man maa være klar over, at Resultaterne ikke kommer af sig selv, der maa arbejdes og arbejdes kraftigt, hvis det skal lykkes at opnaa den ønskede Fremgang.

Fordelt paa de enkelte Afdelinger ligger Tilgangen saaledes:

Københavnn	383	Hjørring	9
Aarhus	56	Nykøbing M.	9
Odense	50	Sakskøbing	9
Aalborg	47	Slagelse	9
Randers	32	Nakskov	8
Svendborg	18	Nykøbing S.	8
Vejle	17	Skive	8
Herning	15	Thisted	8
Horsens	15	Langeland	7
Kolding	15	Nykøbing F.	7
Esbjerg	14	Præstø	7
Næstved	14	Sønderborg	7
Middelfart	11	Korsør	6
Holstebro	10	Viborg	6
Roskilde	10	Vordingborg	5
Helsingør	9		

Endvidere har Afdelingerne i Fredericia, Haderslev, Hillerød, Holbæk, Køge og Nyborg hver 4 Indmeldelser, Bornholm, Fakse-Fakse-Ladeplads, Frederikssund, Hobro, Kalundborg, Silkeborg, Storehedinge og Vejen Afdelinger hver 3 Indmeldelser. Desuden har 18 Afdelinger indsendt 1 á 2 Indmeldelser.

Pr. 1. December har Medlemsantallet derefter passeret 35,000, og vi mangler saaledes endnu 5,000 Medlemmer for at naa det eftertragtede Maal:

40.000 Medlemmer

ved Forbundets 40 Aars Jubilæum i September 1940. Altsaa maa vi tage fat igen.

Understøttelsessatserne forhøjes.

Ændringer i Arbejdsløshedsloven.

Efter den hidtil gældende Lov kunde Arbejdsløshedskasserne *een Gang aarligt* regulere Dagpengesatserne i Henhold til Januar-Udgiftstallet, der benyttes ved Reguleringen af Tjenestemandslønningerne, dog saaledes at der kun regnes med det Tal, der omfatter Udgifterne til Fødevarer, Klæder, Fodtøj, Vask, Brændsel og Belysning.

Hvis Januar-Udgiftstallet viste, at der var Mulighed for Forhøjelse, har Kasserne hidtil, med Arbejdsdirektørens Tilladelse, kunnet foretage denne Forhøjelse pr. 1. April. Derimod har der ikke været Adgang til at regulere Understøttelsessatserne indenfor den øvrige Del af Aaret uanset Prisniveauets Svingninger.

Den indtraadte Krigssituation har allerede medført og vil sandsynligvis yderligere foraarsage Prisstigninger, hvorfor Regeringen i Samarbejde med Arbejdsløshedskasserne har rejst Spørgsmaalet om en Ændring af Arbejdsløshedsloven, saaledes at det bliver muligt at regulere Understøttelsessatserne kvartaarlig.

Resultatet er nu blevet Gennemførelsen af en Lov, der giver Kasserne Adgang til at foretage *kvartaarlig Regulering;* dog som hidtil under Forudsætning af Arbejdsdirektørens Godkendelse.

Maksimumsbeløbet for Dagpengesatserne bliver herefter som Følge af Varepriserne i Oktober 1939 fra 1. December 1939 til 31. Marts 1940 Kr. 4,60 for Forsørgere og henholdsvis Kr. 3,40 og 4,00 for Ikke-Forsørgere med under eller over 8 Aars Anciennitet.

Efter forudgaaende Forhandling med Arbejdsdirektøren har denne godkendt, at vor Kasse fra 1. December 1939 til 31. Marts 1940 *forhøjer Dagpengesatserne* som følger:

Kr.	2,00	forhøjes	til	Kr.	2,30
»	2,50	»	»	»	2,90
»	3,00	»	»	»	3,40
»	4,00	»	»	»	4,60

Forhøjelsen er dog betinget af, at Forslaget vedtages ved Urafstemning, hvilket er sket.

Forinden 31. Marts 1940 vil der paany blive optaget Forhandlinger med Arbejdsdirektøren om eventuelle yderligere Reguleringer paa Grundlag af Januar-Pristallet, og saaledes fremdeles i de kommende Kvartaler, idet Medlemmerne ved Urafstemning har givet Hovedledelsen Bemyndigelse til at foretage saadanne Reguleringer uden paany at lade foretage Urafstemning herom blandt Medlemmerne.

Forhøjelsen af Dagpengesatserne fra 1. December 1939 til 31. Marts 1940 gennemføres uden Kontingentforhøjelse, men det er naturligvis ikke muligt paa nuværende Tidspunkt at sige noget om, hvorvidt den fremtidige Regulering vil medføre en passende Forhøjelse af Kontingentet. Der vil dog fra Hovedledelsens Side blive sat alt ind paa, at der ikke sker nogen Ændring i Kontingentet, før Spørgsmaalet herom er blevet behandlet paa Kassens Delegeretmøde, der afholdes i Juli Maaned 1940.

Brønderslev Afdelings Jubilæum.

Brønderslev Afdeling fejrede sit 25 Aars Jubilæum ved en smuk og stilfuld Jubilæumsfest Søndag den 3. December — selve Stiftelsesdagen.

Festen afholdtes paa Hotel »Phønix«, hvor Medlemmerne samledes om de pyntede Kaffeborde. Afdelingsformanden, *Aage P. Jensen*, bød Velkommen, og man sang »Fremad det lyder —«.

Forbundets Formand, Forretningsfører *Gustav Pedersen*, holdt Festtalen. Han lykønskede Afdelingen med Jubilæet og rettede en Tak til de Pionerer, der for 25 Aar siden stiftede Afdelingen.

Efter en Omtale af Forbundets Arbejde og de foreliggende Opgaver, og idet han manede til Sammenhold og Samling om Organisationen, takkede Gustav Pedersen Afdelingen for dens Indsats i Arbejdet og udbragte et kraftigt besvaret Leve for Brønderslev Afdeling.

Talen hilstes med stærkt Bifald. Formanden for Aalborg Afdeling, *Jens Jensen*, bragte Hilsen og Lykønskning fra sin Afdeling. Kontorbestyrer *Nikolaisen* lykønskede fra Hjørring Afdeling. *Jacob Sørensen* takkede for Indbydelsen, og *Marinus Pedersen* lykønskede fra Arbejdernes Fællesorganisation.

En af Pantefoged Hemmingsen skrevet Sang gjorde stor Lykke. Den alvorlige Del af Festen sluttede med Afsyngelsen af »Danmark for Folket«, hvorefter Dansen satte Slut paa Festen.

Rejselegater.

Igennem Grosserer-Societetet stilles der en Række Legater til Raadighed for unge Handelsmænd, der søger videre Uddannelse i Udlandet. Som Regel kræves det, at Ansøgeren har Ansættelse i Udlandet eller i hvert Fald sikkert Tilsagn om saadan Ansættelse, og at de agter at opholde sig i Udlandet i længere Tid (mindst 1 Aar). Ansøgning om saadan Understøttelse stilet til Handelsstandens Rejsestipendieudvalg, skal være indsendt til Udvalgets Sekretariat: Børskontoret, København K., inden den 1. Marts 1940. For sent indkomne Ansøgninger kommer ikke i Betragtning.

Med Ansøgningen, der maa være selvskrevet (ikke maskinskrevet) paa Folioark, skal følge et Skema i nøjagtig udfyldt Stand. Blanket hertil faas paa Børskontoret eller ved Henvendelse til Forbundet.

Vor Aktion

mod de daarlige Lærepladser!

Under Mottoet »Rens Byen for daarlige Lærersteder« har Forbundet iværksat en Aktion Landet over. — I en Snes Byer har der allerede været afholdt Møder i Ungdomsgrupperne, hvor der er redegjort for Lærlingelovens Bestemmelser, og i en Radiodiskussion med Grosserer Prieme har Forbundets Forretningsfører Gustav Pedersen klart præciseret Forbundets Opfattelse af Principalernes Forpligtelser overfor Fagets Lærlingeungdom (se Referat andet Steds i Bladet).

Endnu er vi kun ved Aktionens Begyndelse. Hvor der indtil nu har været Møder afholdt, har Ungdomsgrupperne nedsat særlige Aktivkorps, som skal have til Opgave at kontrollere Lærlingenes Beskæftigelses- og Uddannelsesforhold, og hvor der konstateres Forhold, der ikke er i Overensstemmelse med Loven, tager Organisationen sig af det fornødne.

Gennem Forbundets Repræsentation i Lærlingeraadet og de faglige Lærlingeudvalg kan Organisationen nu øve Kontrol med Lærlingeuddannelsen og Lovens Administration, og denne Ret bør naturligvis udnyttes.

Dette sker mest effektivt ved, at alle Medlemmer er behjælpelige med at udspørge Fagets Lærlinge om Lærekontrakt er oprettet, om der er en Prøvetid paa 6 Mdr., om Principalens Anvendelse af Lærlingens Arbejdskraft, om Lærlingen gaar paa Handelsskole for Principalens Regning, om Principalen betaler Syge- og Invalideforsikring for Lærlingen, om Lærlingen faar 12 Hverdages Ferie med Løn o.s.v

Hvor de her nævnte Bestemmelser ikke følges, bør Indberetning straks ske til Afdelingen.

I vor Aktion for en Beskyttelse af Fagets Lærlinge og disses grundige Uddannelse i Faget bør alle Forbundets Medlemmer være med!

Vort Medlemsblad i nye Klæder.

Med nærværende Nummer har Dansk Handels- og Kontormedhjælper Tidende afkastet sin gamle graa Klædning, som Bladet har slidt igennem mange Aar, og iført sig en ny smukkere Dragt i Form af Omslagspapir af ny Farve og Kvalitet. Vi haaber, at Bladet i den nye Skikkelse maa virke tiltalende og dragende, saa Medlemmerne ogsaa faar Lyst til at beskæftige sig med Indholdet.

Handels- og Kontormedhjælperne og Dagspressen.

Jeg omtalte i forrige Nummer af Medlemsbladet en Episode i Slagelse, hvis lokale, konservative Organ paa en ualmindelig ondartet Maade havde forsøgt at lægge Organisationen for Had, fordi vi forlangte nogle skandaløse Lønninger rettet.

Det er imidlertid ikke alene de direkte Angreb, der anvendes fra store Dele af Pressen til Bekæmpelse af vor Organisation.

Der er i denne Forbindelse Grund til at nævne, at hverken »Politiken« eller »Berlingske Tidende«, som jo aldrig kaster Vrag paa at faa sine Blade solgt til Handels- og Kontormedhjælpere, fandt det Ulejligheden værd at omtale den faglige Situation, hvorom der blev gjort Rede paa vort mægtige Møde i Odd Fellow Palæet den 16. November.

Naar man tager i Betragtning, hvad disse to Blade normalt kan ofre af Spalteplads paa Møder, som vi fuldt ud tør paastaa er betydningsløse i Sammenligning med ovennævnte Møde, som i Virkeligheden gav en Redegørelse for en helt ny økonomisk Tidsalder for mange, mange Tusinde Handels- og Kontormedhjælpere, saa kan der kun være en Grund til at vort ikke behandledes, nemlig den, at de paagældende Blade for enhver Pris ønsker, at Handels- og Kontormedhjælperne skal være uvidende om de sociale og økonomiske Begivenheder, der er afgørende for Medhjælpernes Fremtid.

Til Gengæld maa de paagældende Blade affinde sig med, at vi fortsat vil understrege Nødvendigheden af for Handels- og Kontormedhjælperne at læse den socialdemokratiske Presse, der ofrer det Antal Spalter, som er nødvendigt, for at vise Medhjælperne den nye Tids Udvikling.

Vi undervurderer ikke paa nogen Maade Pressens Magt, men da vi hidtil har kunnet kæmpe os frem under Modstand fra hele den saakaldte borgerlige Presse, tør vi trygt forsikre, at vi ogsaa klarer den fremtidige Modstand fra Pressen, baade den naive fra Slagelse og den luskede i København.

Gustav Pedersen.

Fra Afdelingerne.

Brande. Afdelingen afholdt ordinær halvaarlig Generalforsamling paa Brande Hotel den 26. Oktober. Beretning og Regnskab godkendtes. Formanden, Olaf Poulsen, genvalgtes. Kasserer Th. Vinge, der ekstra ordinært havde overtaget Kassererposten, genvalgtes for det kommende Halvaar. Sekretæren, Alfred Vork, genvalgtes. Paa Grund af E. Nielssons Bortrejse, nyvalgtes til Bestyrelsen Harald Pedersen, Uhre pr. Brande. Som Suppleanter valgtes Henry Jensen og Ejgil Hampen. Under Eventuelt takkede Formanden for Kassererens dygtige Arbejde, der fremgik af, at der inden for Brande Afdeling ikke fandtes een eneste Restant, hvilket vist maa siges at være enestaaende. Generalforsamlingen var særdeles godt besøgt. Sekretæren.

Fredericia. Afdelingen afholdt 8. November Generalforsamling i »Teatercafeen«. Til Dirigent valgtes P. Thoning. Sekretæren oplæste Protokollen, der godkendtes. Formanden, Søren Møller, aflagde Beretning for det forløbne Halvaar. Beretningen godkendtes. Kassereren aflagde derefter Arbejdsløshedskassens Regnskab for Halvaaret. Regnskabet toges til

Skiftende Emner:

Arbejdsløshedskassernes Virksomhed i Aaret 1938-39.

Paa Arbejdsløshedskassernes Aarsmøde den 25. November 1939 aflagde Arbejdsdirektør Vater en interessant Beretning om Arbejdsløshedskassernes Virksomhed i Regnskabsaaret 1. April 1938 — 31. Marts 1939. Fra denne Beretning er nedenstaaende Oplysninger hentet.

Antallet af Arbejdsløshedskasser den 31. Marts 1939 var 68, mod 69 Aaret forud. Det samlede Medlemsantal var ca. 473,000 mod 450,072 det foregaaende Aar, og Stigningen i Aarets Løb var saaledes ca. 23,000 eller 5,1 pCt. Antallet af kvindelige Medlemmer er ca. 77,000 eller 16,4 pCt.

Blandt de 52 Kasser, der har haft Fremgang i Aarets Løb, er vor Kasse, der har haft en Medlemsforøgelse paa 14,6 pCt.

Ledigheden var i 1938/39 noget større end i 1937/38. Det gennemsnitlige Antal ledige Medlemmer var 99,300 mod ca. 92,000 Aaret forud, og den gennemsnitlige Ledighedsprocent var 21,5.

Antallet af ledige Dage har i 1938/39 været ialt 30,7 Mill. mod 28,3 Mill. i 1937/38. Stigningen andrager ca. 8,5 pCt., og Stigningen i Antal ledige Dage pr. Medlem 3,1 pCt.

Der er af Arbejdsløshedskasserne udbetalt Understøttelse af Hovedforsikringen for 20,5 Mill. ledige Dage og af Fortsættelseskassen for 5,5 Mill. ledige Dage. Det samlede Antal understøttede Dage pr. Medlem (A.K. og F.K.) i 1938/39 var 56 mod 50 i det foregaaende Regnskabsaar.

I Understøttelse er af Arbejdsløshedskasserne udbetalt 76,6 Mill. Kr. og af Fortsættelseskasserne 20,4 Mill. Kr., tilsammen 97 Mill. Kr., hvilket er ca. 18 Mill. Kr. mere end i Aaret før.

Kassernes Udgifter til Administration har udgjort 3,9 Mill. Kr. og Fritagelse for Medlemsbidrag har beløbet sig til 0,4 Mill. Kr.

Aarsagen til den stærke Stigning for Aaret forud i den udbetalte Understøttelse skyldes Ændringer i Arbejdsløshedsloven, hvorved Kassernes aarlige Understøttelsesmaksimum fremtidig skulde udbetales indenfor Tidsrummet 1. Oktober — 30. September i Stedet for som tidligere indenfor Regnskabsaaret.

Denne Ændring, der traadte i Kraft med Virkning fra 1. Oktober 1938 gør, at Regnskabsaaret ikke i understøttelsesmæssig Henseende kan sammenlignes med noget tidligere Driftsaar.

Til Dækning af Merudgifterne som Følge af Understøttelsesaarets Omlægning blev der ved Lov givet Kasserne et ekstraordinært Statstilskud paa 14,5 Mill. Kr., hvoraf 12 Mill. Kr. skulde fordeles mellem Kasserne i Forhold til deres samlede Understøttelsesudgifter i Hovedforsikringen i Regnskabsaaret 1938/39, medens 2,5 Mill. Kr. stilledes til Raadighed til Fordeling mellem vanskeligt stillede Arbejdsløshedskasser.

Efterretning. Under indkomne Forslag drøftedes det en Gang vedtagne Forslag til Opførelse af en Forsamlingsbygning. P. Thoning redegjorde for Forslaget, og i Diskussionen deltog O. F. Rasmussen, H. J. Marcussen, Viggo Jørgensen og Formanden. Man vedtog under Forbehold af Forbundets Sanktion at udskrive et ekstra Kontingent paa 10 Øre pr. Uge eller 50 Øre pr. Maaned efter Forbundets Bestemmelse og at indsætte Beløbet i Banken som et Fond, der kun kan anvendes til nævnte Formaal og skal være beroende hos Afdelingen, indtil nærmere Vedtagelse foreligger. Fastsættelse af Tidspunktet for Paabegyndelsen af Indbetalingen vil blive meddelt Medlemmerne, naar Forbundets Tilladelse foreligger. Til Formand genvalgtes Søren Møller. Til Medlemmer af Bestyrelsen valgtes Kaj Christensen, Knud Aage Nielsen og Edv. Jensen, til Suppleanter valgtes H. J. Marcussen og Carlo Nielsen. Til Revisor genvalgtes Aksel Lauritsen med Reinh. Lillehauge som Suppleant. Til Kontrahent til »Social-Demokraten« genvalgtes P. Thoning. Som Repræsentant til Hyby Lund genvalgtes Søren Møller. Formanden omtalte Agitationen og bad Medlemmerne være Bestyrelsen behjælpelig med at skaffe Adresser og være med i den personlige Agitation.

Haslev. Afdelingen afholdt Generalforsamling den 1. November. Formanden aflagde Beretning, hvorefter Kassereren oplæste Regnskabet, der godkendtes. Til Formand valgtes Kommuneassistent Chr. Hauxner, og til Bestyrelsen valgtes J. Chr. Petersen og Knud Birk Nielsen. Suppleant Frank Jensen.

Helsingør. Generalforsamling afholdtes i »Teatercaféen« 25. Oktober. W. Berthelsen dirigerede. Formanden omtalte i sin Beretning bl. a. Det lokale Løn- og Overenskomstarbejde. Kredsmødet i Roskilde, det kommunale Kursus i Roskilde, Nordiske Handelskursus i Stockholm, hvori vor Kasserer Aage Larsen deltog, samt det lokale Klubarbejde. Medlemsantallet var 385. Formanden ønskede mere Tilslutning til Hjælpefonden og omtalte Fordelene ved at staa som Medlem deraf. Ungdomsgruppens Arbejde omtaltes. Ved den for nylig afholdte Generalforsamling nyvalgtes Børge Nielsen i Stedet for Skjold Mølgaard Larsen, der ønskede at fratræde. Formanden udtalte sin Tak til afgaaende Gruppeformand. Til Formandens Beretning havde flere Medlemmer Ordet. Beretningen godkendtes. Kassereren oplæste Arbejdsløshedskassens Regnskab, der godkendtes enstemmigt. Ved Valgene genvalgtes Formanden Gunnar Lindstrøm, E. Nørgaard Olsen og Carl Jacobsen. Ligeledes Suppleanterne Harald Pedersen og Henry Schalch genvalgtes. Agda Hansen. 2411.

Holstebro. Generalforsamlingen afholdtes den 9. November paa Knudsens Hotel. Robert Pedersen valgtes til Ordstyrer, og Formanden aflagde Beretning. Sammenlignede 1914 med 1939 og opridsede, hvilken Kraft Organisationen havde faaet gennem de forløbne Aar. Overenskomsten med Kommunen var afsluttet med en aarlig Forhøjelse af Kr. 3000,00 for vore Medlemmer. Forhandling er indledet med flere Firmaer (Mønsteroverenskomsten og D. T. U. P. A.) Opsagt var Overenskomsten med Holstebro Brugsforening. 2 Sager, der var anlagt af os mod to Principaler, var afsluttet til Gunst for vore Medlemmer. Endvidere var flere Sager ordnet af Afdelingen vedrørende Lærlinge-, Funktionær- og Ferieloven. Kassereren forelagde Regnskabet, der godkendtes. Formanden, Tage Hansen, blev valgt med Akklamation, og de afgaaende Bestyrelsesmedlemmer G. Fugl, G. Landt og Niels Pedersen blev genvalgt.

Horsens. Generalforsamling afholdtes 26. Oktober. Formanden, K. Secher Marcussen, bød velkommen og mindedes i smukke Ord to Kolleger, Frk. Margr. Hjerrild og Kasseass. Bjarne Marquard, der var afgaaet ved Døden siden sidste Generalforsamling. Bjarne Marquard, der var ansat ved Horsens Kommune, har været Medlem af Afdelingen siden 1. Oktober 1919. Til Dirigent valgtes Vilh. Jørgensen. Sekretæren oplæste Forhandlingsprotokollen. Formanden omtalte Sommerens Arbejde set i Forhold til tidligere Aar og redegjorde derefter udførligt for de mange Løn-, Ferie- og Lærlingesager, Afdelingen havde beskæftiget sig med. Omtalte endvidere den store Interesse Land-Brugsforeningernes Personale viste overfor Lønarbejdet, opfordrede stærkt Horsens Bys Medhjælpere til **alle** at vise den samme Interesse og Vilje til lønmæssigt Arbejde. Formanden fremsatte Udtalelse om, at Afdelingens Agitationsmaal er: Alle Fagets Udøvere i Horsens og Omegn organiseret i H. K. og inden Forbundets 40 Aars Jubilæum at have naaet de 1000 Medlemmer. Opfordrede kraftigt alle Afdelingens Medlemmer til ved personlig Agitation at medvirke hertil. Medlemsantal pr. 20. Oktober 865. Indmeldelser i Halvaaret 72. I Tilslutning til Formandens Beretning udviklede der sig en lang Debat om Beretningen og enkelte af de Sager, Afdelingen havde beskæftiget sig med, hvorefter Protokol og Beretning godkendtes. Kassereren oplæste det reviderede Regnskab, der balancerede med Kr. 17703,25 og udviste en Kassebeholdning pr. 30. September paa Kr. 2092,38. Efter en enkelt Forespørgsel, godkendtes Rengskabet enstemmigt uden Debat. Til Formand genvalgtes K. Secher Marcussen med Akklamation. Til Bestyrelsen genvalgtes S. Chr. Sørensen, Hans Johansen, Emil Petersen og H. Altenburg med Willy Andersen som Suppleant. Til Revisor genvalgtes Alfred Rasmussen. »5051«.

Nykøbing F. Afdelingen afholdt den 6. Novbr. ordinær Generalforsamling paa Hotel Valdemar. Efter at Carl Christensen var valgt til Dirigent, aflagde Formanden, C. Schüssler Beretning om Arbejdet i den forløbne Periode og omtalte herunder forskellige administrative Forhold, samt de med forskellige Firmaer førte Forhandlinger angaaende Medlemmers Løn- og Arbejdsforhold. Beretningen godkendtes. Kassereren, J. P. Jensen, oplæste det reviderede Regnskab, der balancerede med Kr. 15,183.62 og sluttede med en Kassebeholdning paa Kr. 1973.45. Status udviste en Formue paa Kr. 9,633.38. Endvidere oplæstes Arbejdsløshedskassens Regnskab. Begge Regnskaber godkendtes. Til Formand genvalgtes C. Schüssler med Akklamation. Til Bestyrelsen genv. C. Christensen og C. Lindvad med Carl Nielsen som Suppl. Som Revisor valgtes H.Schmidt, idet den afgaaende Revisor, G. Tønners ikke ønskede at modtage Genvalg. Som Revisorsuppleant genvalgtes Otto Larsen. Som Kontrahenter ved Socialdemokraten genvalgtes Valdemar Nielsen og Knud Bruhn. Som Repræsentant til Forsamlingsbygningen genvalgtes Vald. Nielsen. Til Fanebærer valgtes Kaj Petersen. Under Omtalen af Agitation og det faglige Arbejde oplyste Formanden, at der stadigvæk blev sat ind for at forøge Afdelingens Medlemsantal, og appellerede til Medlemmerne om at støtte Bestyrelsen i dette Arbejde. Det vedtoges at bevilge Kr. 20.00 til Forplejningsstationen og Kr. 20.00 til De unges Idræt.

Næstved. Afdelingen afholdt 14. November Generalforsamling paa »Bygningen«. Borgmester R. Calum valgtes til Dirigent. Sekretæren oplæste Forhandlingsprotokollen, der toges til Efterretning. Formanden aflagde Beretning. Afdelingens Medlemsantal var 479. I Halvaarets Løb var afsluttet Overenskomst med Præstø Amts Sygehus vedr. det ikkepensionsberettigede Personale, Firmaet Chr. Andreesen, endvidere med maet W. Juul Andersen & Co., Købm. Vald. Pedersen, endvidere med Brugsforeningerne i 18. Kreds, samt med en Del i 15. Kreds. Formanden omtalte ligeledes den Urafstemning, der havde været i Afdelingerne om Forligsmandens Mæglingsforslag. Beretningen godkendtes. Derefter forelagdes Arbejdsløshedskassens Regnskab, der godkendtes. Alle Valg var Genvalg. Der bevilgedes 2 Medlemmer et Kursus hos Arbejdernes Samariterforening. Sekretæren.

Randers. Halvaarlig Generalforsamling afholdtes 25. Oktober paa »Jylland«. Formanden, Johs. Jensen, indledede med at udtale nogle smukke Mindeord om afdøde, mangeaarigt Bestyrelsesmedlem, Sogneraadsformand Søren Nielsen, Vorup. Til Dirigent valgtes F. B. Simonsen. Sekretæren, Grønborg Pedersen, oplæste Forhandlingsprotokollen. Formanden aflagde Beretning. I Halvaaret er sluttet Overenskomst med A/S Randers Andelsvineslagteri, og der er flere Lønsager, som i nær Fremtid kommer til Afslutning. Der er bevilget Retshjælp til 3 Retssager, en Lærlingevoldgiftssag er vundet. Lærlingen tilkendtes 300 Kr. i Erstatning. Forskellige Feriekrav efter Ferieloven er bragt til Afslutning ved Afdelingens Bistand. Efter enkelte Bemærkninger godkendtes Protokol og Beretning enstemmigt. Der bevilgedes de sædvanlige Tilskud til D.U.I., D.S.U. og Oplysningsforbundet. Arbejdsløshedskassens Regnskab fremlagdes. I Kontingent til A. K. er i Halvaaret indgaaet Kr. 10,416,50, og i Understøttelser er udbetalt Kr. 12,522,60. Medlemsantallet pr. 30. September er 850. Til Formand genvalgtes Johs. Jensen. Til Bestyrelsen genvalgtes Svend Rasmussen, Jens Nielsen og Gunnar Mollerup, med Bjarne Birch, Hilmer Christensen og Jens Bech som Suppleanter. Det overlodes til Bestyrelsen at arrangere Festen i Anledning af Afdelingens 40 Aars Jubilæum. Festen vil blive afholdt den første Søndag i Februar 1940. 125.

— Afdelingens 40 Aars Jubilæum fejres ved en Fest Søndag den 4. Februar paa Forsamlingsbygningen »Jylland«. Ved denne Lejlighed vil Afdelingens Fane blive indviet. Nærmere Meddelelse udsendes i Løbet af Januar.

Til Dækning af Udgifterne har Kasserne haft en samlet Driftsudgift paa 103,7 Mill. Kr., hvoraf 76,5 Mill. indgik til Arbejdsløshedskassen og 27,2 Mill. Kr. til Fortsættelseskassen.

I Hovedforsikringen fordeler Indtægterne sig saaledes:

36,4	Mill.	Kr.	paa	Medlemsbidrag
27,6	»	»	»	Statstilskud
4,6	»	»	»	Refusion af Brændselshjælp
5,5	»	»	»	Forskud paa Tilskud i Henhold til Lov Nr. 366 af 21/12 1938
2,4	»	»	»	Andre Indtægter (heraf Renteindtægt 2,1 Mill. Kr.)
76,5	Mill.	Kr.		

I Fortsættelseskasserne fordeler Driftsindtægterne sig saaledes:

9,0	Mill.	Kr.	paa	Medlemsbidrag
7,2	»	»	»	Statstilskud
10,2	»	»	»	Arbejdsløshedsfondens Andel af udbetalt Understøttelse i 1938/39
0,8	»	»	»	Andre Indtægter (væsentl. Renteindtægt)
27,2	Mill.	Kr.		

De stigende Aarslønninger har for en Del Kassers Vedkommende haft Indflydelse paa Tilskudsprocenterne.

Arbejdsløshedsforsikringen har haft et samlet Driftsoverskud paa 2,4 Mill. Kr. Tages herved tillige Hensyn til det Kasserne tilkommende resterende Tilskud i Henhold til Lov Nr. 366 af 21/12 1938, 9 Mill. Kr., der er kommet til Udbetaling i Regnskabsaaret 1939/40, fremkommer et Driftsoverskud paa 11,4 Mill. Kr.

Kassernes samlede Formue, der pr. 31/3 1938 udgjorde 88,7 Mill. Kr. eller 197 Kr. pr. Medlem, er den 31/3 1939 steget til 91,1 Mill. Kr. eller 193 Kr. pr. Medlem. Af Formuen faldt 55,7 Mill. Kr. paa Hovedforsikringen og 35,4 Mill. Kr. paa Fortsættelseskasserne. Naar ovennævnte Tilskud paa 9 Mill. Kr. medregnes i Formuen pr. 31/3 1939, andrager denne 100,1 Mill. Kr. eller 212 Kr. pr. Medlem.

Kassernes samlede Gæld androg pr. 31/3 1939 1,350,000 Kr., hvoraf 975,000 Kr. til Staten, 175,000 Kr. til Arbejdsløshedsfonden og Resten 200,000 Kr. Fortsættelseskassernes Gæld til Hovedforsikringen.

Aarslønnen i Fagene, der er afgørende for Satserne for Tilskud fra det offentlige, udviser for Aaret 1938/39 en Fremgang, idet 7 Arbejdsløshedskasser med ca. 26,000 Medlemmer eller 5,5 pCt. af den samlede Medlemsbestand har en Aarsløn paa under 2,000 Kr., i Modsætning til 1937/38, hvor 8 Arbejdsløshedskasser med ca. 44,000 Medlemmer eller 10 pCt. af Medlemsbestanden laa under denne Grænse. Der er iøvrigt for Størstedelen af Kasserne konstateret en Stigning af Aarslønnen. Den gennemsnitlige Aarsløn for samtlige Kasser er saaledes steget fra 2,382 Kr. i 1937/38 til 2,469 Kr. i 1938/39.

Kommunal Kontormedhjælper Tidende

Redigeret af **Viggo Hougaard**, Holbæk.

10 Aar.

Den 7. November 1939 passerede den kommunale Afdeling i København sin 10 Aars Stiftelsesdag. Afdelingen, der ved sin Oprettelse i 1929 talte 180 Medlemmer, har nu omtrent 1200, og dens Overenskomstomraade, der dengang indskrænkede sig til en enkelt Afdeling under Københavns Magistrat, er nu ikke alene udstrakt til samtlige Afdelinger indenfor Københavns Kommune, men ogsaa til Omegnskommunerne, med hvilke den iøvrigt har afsluttet nogle af Landets bedste kommunale Overenskomster.

Afdelingens Stifter og tidligere Medlem af Hovedbestyrelsen og Medlem af Bestyrelsen for kommunale Kontorfunktionærers Fællesklub, nu afdøde Fuldmægtig Niels Skade, maatte i 1935 paa Grund af svigtende Helbred nedlægge Formandshvervet, som han havde beklædt uafbrudt siden Afdelingens Oprettelse, og afløstes da af den nuværende Formand, Kommunebogholder S. Boje.

Medlemmernes Taknemlighed for Niels Skades banebrydende Arbejde og værdifulde Indsats, har — som bekendt — givet sig Udslag i Rejsningen af en Mindesten i Foraaret 1939 og Nedlæggelsen af en signeret Krans paa hans Grav paa Afdelingens 10 Aars Stiftelsesdag.

— Lidt post festum bringer vi Afdelingen vor hjerteligste Lykønskning og udtaler Haabet om fortsat Fremgang. Arbejdsmarken er stor, og der mangler ikke Problemer. Men kender vi Formanden ret, skal Spørgsmaalene nok blive løste, efterhaanden som de melder sig. Afdelingen har i Boje en Formand, hvis Vilje til at gøre en Indsats for sine Medlemmer, ikke er mindre end den var hos den Formand, han afløste.

Pristalsreguleringen.

Den Tanke, som vort Forbund og Bestyrelsen for den kommunale Fællesklub allerede ved sit Bestyrelsesmøde den 19. November fremkom med og omsatte i direkte Handling ved en Henvendelse til alle de Kommuner, hvor vi har afsluttet Overenskomster, nemlig at søge gennemført kvartalsvis Regulering af Pristallet for samtlige vore under Kommunerne beskæftigede Medlemmer, har nu faaet Tilslutning fra samtlige Tjenestemandsorganisationer, der har rettet Henvendelse til Finansministeren om, at Reguleringstillægget fremtidig fastsættes efter Pristallet hvert Kvartal, medens Regulering jo nu kun finder Sted een Gang om Aaret med Virkning fra 1. April og paa Grundlag af Januar-Pristallet, som skal ligge udregnet senest den 20. Februar.

Tjenestemandsorganisationerne henviser bl. a. til den for nylig afsluttede Lønoverenskomst mellem Arbejdsgiverne og De samvirkende Fagforbund. Organisationerne mener dog ikke, at Stigningen i Oktober-Pristallet er tilstrækkelig til at begrunde en Ændring, men der er siden da sket meget betydelige Forhøjelser paa en Række vigtige Livsfornødenheder, og Organisationerne har derfor anmodet om en Forhandling, dels om Ændring i »Intervallet« — denne vidunderlige Madsen-Mygdalske Opfindelse — mellem de Udgiftstal, der betinger Forhøjelse af Reguleringstillægget, dels om fremtidige kvartalsvise Reguleringer, og endelig ønsker Organisationerne, der bestaar af Sølvsnorenes og Guldsnorenes Centralorganisationer, Danske Embedsmænds Samraad og Danmarks Lærerforening, at en eventuel Nyordning maa have tilbagevirkende Kraft til den 1. Januar, idet Forhandlingerne formentlig ikke kan optages, før Pristallet foreligger en Gang i Februar. Vi er — som allerede nævnt — yderst tilfredse med, at disse Organisationer nu gaar ind med deres store Styrke og Autoritet for den samme Tanke, som vi har rejst overfor baade Stat og Kommune ved vor Henvendelse i November Maaned 1939.

Kommunalkundskab.

Den af Borgmester P. Christensen og Kirkeminister Johs. Hansen i 1933 af Arbejdernes Oplysningsforbund udgivne Grundbog »Kommunalkundskab« er nu udkommet paa Forlaget »Fremad« i en ny Udgave. Siden dens Fremkomst er der jo efterhaanden sket saa mange Ændringer indenfor den Lovgivning, der berører den kommunale Administration, at en a jour Føring var paakrævet. Bogen har som Motto: »At kende og forstaa sin Kommune og dens Forhold er Betingelsen for at kunne udøve et forsvarligt Styre og en saglig Kritik«, og alle indenfor Kommunaladministrationen kunde ønske, at Borgerne vilde nemme dette Motto. Bogen, der kun koster 3,75 Kr. i Bogladen (Partipris 3 Kr.) er fortrinlig som Grundbog for en Studiekreds om Emnet: Kommunalkundskab, og med sit udmærkede Sagregister en let tilgængelig Haandbog, som vi trygt kan anbefale enhver, der til daglig beskæftiger sig med kommunale Spørgsmaal.

Købstadkommunernes Udvikling i den sidste Menneskealder.

(Fortsat).

I 1907 kom den første Lov om Arbejdsløshedsforsikring, i 1908 Lov om Bidrag til Børn født udenfor Ægteskab, senere om Bidrag til efterladte Hustruers Børn og i 1913 om Bidrag til Enker med Børn. I 1907 blev den fra 1856 stammende »De fattiges Kasse« afløst af de kommunale Hjælpekasser, hvis Bestyrelse fremgik ved direkte kommunalt Valg.

Byraadene stønnede over al den Aktivitet fra Rigsdagen, og paa et Købstadsmøde i 1912 aabnede Formanden Mødet med at sige, at Anledningen var den — han kunde næsten sige mislige — finansielle Situation, hvori ganske særlig Købstadkommunerne befandt sig. Den socialdemokratiske Folketingsmand Jakob Christensen oplyste, at i de tre Aar fra 1905/06—1908/09 var Udgifterne til AU., FU., Hjælpekasse, Skolevæsen og Medicinalvæsen steget med 3½ Mill. Kr., og Mødet krævede mere Statsstøtte.

I 1913 kom, foruden den nævnte Lov om Hjælp til Enker med Børn, Loven om Arbejdsanvisning, hvorved der blev oprettet Arbejdsanvisningskontorer. Den nye Hærlov af 1909 medførte en Ændring af Garnisonsforholdene, som navnlig fik Betydning for Sjælland, hvor Roskilde, Ringsted, Slagelse, Vordingborg og Holbæk blev Garnisonsbyer, medens Næstved mistede Dragonerne. De har til en noget sen Erstatning nu faaet Husarerne.

Oprettelsen af Elektricitetsværker tog ogsaa Fart i disse Aar. Ved Udgangen af 1911 havde ialt 56 af Danmarks 74 Købstæder Elektricitetsværker, overvejende kommunale. I Køge og Sorø ejes Værkerne dog af private og i Korsør af et Aktieselskab; det er nu overtaget af Kommunen. Kommunaldirektøren gav herefter en meget grundig og levende Skildring af Forholdene under Verdenskrigen fra 1914—1918 med alle den Tids Indgreb i Borgernes Forhold og skildrede malende, hvorledes Kommunerne maatte gribe ind og forsyne Indbyggerne med saa at sige alle Livsfornødenheder.

(Fortsættes).

Landet rundt.

TJENESTEMANDENS LOMMEBOG, 17 Aargang 1940, er nu udkommet og kan til en Pris af Kr. 1,75 faas hos Udgiveren: Anton Petersen, Tjørnevangen 31, København, Brh. eller i Bogladen. Den indeholder som sædvanlig en Del for kommunale Funktionærer interessant Stof: Lønnings- og Pensionsforhold for en Række større Byer, og et godt Afsnit omhandlende de personlige Skatter m. v.

FRA FÆLLESKLUBBENS SIDE vil der overfor Købstadforeningen, Kæmnerforeningen og Skatteinspektørforeningen blive foreslaaet, at det kommunale 14-Dages Kursus skal behandle: Statsskattelovgivningen, Erhvervsbeskatningen og Funktionærernes Retsstilling. Man har sikret sig fremragende Kræfter til disse Foredrag.

GENERALDIREKTØR *Knud Korst* bekræfter over for Dagspressen, at Tanken om en Skattereform er opgivet indtil videre. Skattekommissionen var naaet saa langt, at Betænkningen skulde være afgivet først paa Vinteren, men da Krigen kom, var det haabløst at tænke paa en Forenkling af Rationalisering af Skatteudskrivningen og Opkrævningen. Man kan ikke samtidig forenkle og føre Statens Husholdning paa midlertidige Love. Derfor har den store Skattekommission holdt sit sidste Møde indtil videre. Da den skiltes forrige Gang, blev intet nyt Møde fastsat, men naar Freden engang kommer, vender den tilbage til Arbejdet for en Forenkling af Skattelovgivningen.

Medhjælper-Ungdommen

Redigeret af **Henry Gran**, København.

Aarsskifte.

Ligesom Aaret 1938 bragte os et godt Stykke Vej frem organisationsmæssigt set, bragte 1939 ogsaa store Fremskridt og Forbedringer. Medlemsmæssigt og overenskomstmæssigt har Forbundet øget Tallet paa en i høj Grad nævneværdig Maade og meget tyder paa, at den storstilede Agitation og Lønaktion Forbundet i denne Efteraars- og Vintersæson har iværksat har aabnet Øjnene paa Tusinder af Medhjælpere, som hidtil har udvist Ligegyldighed i Organisationsarbejdet.

Ogsaa hvad vort Ungdomsarbejde angaar, sporer vi Fremskridt. Nye Ungdomsgrupper er oprettet i Aarets Løb og i Grupperne flokkes ikke alene stadig større Skarer af Unge, men samtidig øges Aktiviteten blandt de unge Kammerater.

Gennem de afholdte Lærlingemøder Landet over — en Møderække som fortsættes i Januar — sporedes en stærk Interesse blandt de Unge for *selv* at være med i Aktionen for at *rense Byerne for daarlige Læresteder* og der er ingen Tvivl om, at endnu flere melder sig i den kommende Tid i de oprettede Aktiv-Korps.

Endnu er vi altsaa kun Halvvejs i denne Vinters Agitations- og Aktions Kampagne.

I Aaret vi nu gaar ind i fuldfører vi Planen med forøget Aktivitet og Energi.

Hver eneste Dag fra Aarets Begyndelse maa vi hver især virke for, ikke alene at hverve nye unge Kammerater, men vor Paavirkning skal have til Følge, at ogsaa *disse* nye føler sig kaldede som Agitatorer for vor Sag.

Selv om mørke Uvejrsskyer faretruende har trukket sig sammen paa den verdenspolitiske Himmel, er der ingen Anledning til, at vi udskyder Arbejdet for at styrke Organisationen og dermed øge dens Modstandskraft. — Tværtimod bør vi netop da, gøre alt for at sikre vore Standsfæller den Beskyttelse under Krigs- og Krisetiden, som netop kun en stærk Organisation magter.

Som aldrig før opfordrer Situationen os da til at udfolde en dybtgaaende Agitation og her er det naturligt at Fagets organiserede Medhjælperungdom ligger i Spidsen.

I Aaret, der svandt, har vore unge Kammerater ydet *deres* Indsats og vi retter her en Tak til hver eneste Kammerat, der har vist sin Interesse for og glødende Tro paa Organisationens Sag.

Trods Mørketid fortsætter vi — og vi venter at finde vore unge Kammerater deltage med uformindsket Styrke i det nye Aars Arbejde — og i Haabet om at Aaret 1940 vil bringe Fred mellem Landene og Danmark uskadt gennem Krisen, ønsker vi alle vore Kammerater et glædeligt og heldbringende Nytaar. *H. G.*

Fra Ungdomsgrupperne

Aalborg. Program for Januar. Søndag den 14.: Vandretur til Gistrup. Start Kl. 13 fra Kontoret. — Tirsdag den 16.: Diskussionaften: Emne Jazz'n contra Klassisk. Indledning med Musikdemonstration ved Svend Aage Clausen. — Tirsdag den 23.: Klubaften. — Tirsdag den 30.: Sang- og Oplæsningsaften.

Aarhus. Program for Januar. Onsdag den 3.: Vi deltager i Afdelingens store Juletræsfest i »Folkets Hus«. — Søndag den 14.: Besøg paa Mejeriet »Enigheden. Vi mødes udenfor Mejeriet (paa Silkeborgvej) Kl. 10 pr. — Søndag den 21.: Heldagsvandretur. Mødested: (Hovedgaarden) Hovedbanegaarden Kl. 8,20 pr. Vi tager med Toget til Hasselager, og vandrer derfra til Pinds Mølle, hvor vi spiser vor medbragte Frokost. Hjemturen tages til Fods. Husk Sangbog. Togbillet Kr. 0,25. Turleder: Anker. — Tirsdag den 30. Kl. 20,15 i »Folkets Hus«. Diskussionsaften. Emne: Hvor glider vi hen. Indleder: Ras.

Grenaa. Onsdag den 10. Januar Kl. 20,15 i Pavillonen: Diskussionsaften. Sv. Aa. Sørensen indleder om Emnet: »Hvilke Interesser har Ungdommen af i Dag«. — Onsdag den 24. Januar Kl. 20,15 i Pavillonen: Grammofonunderholdning med Dans og Konkurrence.

Helsingør. Lørdag den 13. Januar afholder Ungdomsgruppen Nytaarsfest i Forsamlingsbygningen Kl. 20,30. Kaffebord, Konkurrence, Dans og Underholdning. Pris Kr. 2.00. — Torsdag den 25. Januar: Foredrag om Jazz. Ved Adjunkt Henningsen. Vi mødes i Karmaliterhuset Kl. 20,30. Kaffe á Kr. 0,25.

Hobro. Ungdomsgruppen afholder Klubaften paa Hotel »Royal« Torsdag den 18. Januar Kl. 20,15. Der afholdes fælles Kaffebord og endvidere

BREVAFTEN!

Brevene adresseres til Orla Anthonsen, Banegaardsvej 24. — Kammerater send os en Hilsen. — Efter Kaffebordet spiller Amatørorkestret til Dans.

København. Program for Januar: Tirsdag den 2.: (Ungdomshjemmet lukket). — Søndag den 7.: De københavnske Afdelingers Juletræ og Julebal i Odd-Fellow Palæet (Se Medlemsbladets Decbr.-Nr. Side 2.). — Tirsdag den 9.: Kammeratlig Nytaarssammenkomst i Lokalerne, Nr. Søgade 27 A., Kl. 20,30. Nytaarstale ved Borgerrepræsentant Otto V. Nielsen. Endvidere Underholdning af forskellige Kammerater. Fælles Kaffebord. (Pris: 45 Øre). — Tirsdag den 16.: Filmsaften i Lokalerne, Nr. Søgade 27 A., Kl. 20,30. Ovomaltines Olympiadefilm forevises. — Søndag den 21.: Vandretur til Hareskoven og Søndersø. Vi starter fra Slangerupbanen Kl. 9 pr. Frokost og Termo medbringes. Togpris: Kr. 1.10. Husk Sangbogen. — Tirsdag den 23.: Diskussionsaften i Lokalerne, Nr. Søgade 27 A., Kl. 20,30 Emne: »Wagner eller Ellington - ?«. Indledning ved Otto Leisner, hvorefter fri Diskussion. — Tirsdag den 30.: Forsvarsminister Alsing Andersen taler om »Ungdommen og det militære Beredskab«, i Lokalerne, Nr. Søgade 27 A., Kl. 20,30. — Endvidere gør vi opmærksom paa, at Ungdomsgruppens aarlige Fastelavnsfest finder Sted Mandag den 5. Februar (Fastelavnsmandag) i Webers Selskabslokaler, Linnésgade 25, Kl. 20,15. - Festtale ved Socialminister Ludvig Christensen. Stort Underholdningsprogram - Fælles Kaffebord - og det populære Par, Komponisten Jørgen Nielsen og Violinisten Holger Bjerre spiller til Dansen. Billetter á Kr. 1.35 (alt iberegnet) faas ved Gruppens Arrangementer og paa Kontoret, Gl. Kongevej 1 E. — Sidste Frist Lørdag den 3. Februar. Agitér for Tilslutning til denne Fest.

Bestyrelsen.

Middelfart.

Onsdag den 10. Januar Kl. 20 pr.: Foredrag om Lærlingeloven; samme Aften afholdes Brevaften, hvor vi beder Kammeraterne Landet over, sende os en Hilsen. Brevene bedes sendt til Ungdomsgruppelederen.

Onsdag den 24. Januar Kl. 20 pr.: Tale og Filmsforevisning ved Herr Lærer V. Tønnesen. — Møderne holdes paa Højskolehjemmet.

Nakskov. Program for Januar. Onsdag den 10.: Oplæsning ved Lektor Falbe Hansen. — Søndag den 14.: Spadseretur til Aunede. Start fra Dampmøllen Kl. 14. — Onsdag den 17.: Klubaften.

BREVAFTEN!

Onsdag den 24. Januar.

Søndag den 28.: Spadseretur til Sæbyholm. Start fra Dampmøllen Kl. 14. — Onsdag den 31.: Klubaften.

Randers. Program for Januar: Søndag den 7.: Vandretur til Tebbestrup. — Søndag den 14.: Vandretur til Mariagervej - Nr. Borup. — Søndag den 21.: Vandretur til Fladbro-Tebbestrup. — Søndag den 28.: Vandretur til Romalt-Assentoft. — Vandreturene startes fra Kontoret Kl. 9,15. — Foredrag i Januar Maaned: se Dagspressen. — En Gang ugentlig vil der blive spillet Bordtennis. De, der ønsker at deltage, bedes henvende sig til Bestyrelsen.

Roskilde. Program for Januar: Onsdag den 3.: Aarets første Klubaften i Kontorlokalet. — Søndag den 7. deltager vi i de Københavnske Afdelingers Julebal i Odd-Fellow Palæet. Kammerater, som ønsker at deltage, bedes give Besked til Gruppens Formand senest Fredag den 5. Vi aftaler nærmere hvilken Tid vi skal tage afsted. — Onsdag den 10. Kl. 20,15 paa »Fjordvilla«, afholdes Lysbilled- og Foredragsaften om »Finland«, derefter fælles Kaffebord og en Svingom. — Onsdag den 17. Kl. 20,15: Klubaften i Kontorlokalet. — Søndag den 21.: Vandretur »Ud i det blaa«. Kaffen indtages i en gammel Kro undervejs. Vi starter fra Stændertorvet Kl. 13,00. Hjemkomst Kl. 17,30. — Onsdagene den 24. og 31. Kl. 20,15 afholdes Klubaften i Kontorlokalet.

Viborg. Mandag den 8. Januar: Afdelingen afholder Agitationsfest i Forsamlingsbygningens nye Sal. Program: »Krig og Krise«, Tale af Forretningsfører Gustav Pedersen. - Filmen »Med Palle Huld og Elith Foss til Persien«, og derefter kammeratligt Samvær med Dans og Underholdning. Ingen Entré. Andre Afdelinger indbydes. — Torsdag den 25. Januar Kl. 20,30: »Hvem, hvad, hvor Aften«. Intelligensprøve i al Gemytlighed. — Søndag den 11. Februar Kl. 10,30: Besøg i Vestre Landsret. Her er en Lejlighed til at faa et lille Indblik i Rettens Gang. — Torsdag den 22. Februar Kl. 20,30: Klassisk contra Jazz. 1. Klasses Musikaften med Liv og Humør. — Søndag den 10. Marts Kl. 20,00: Stor Fest i Forsamlingsbygningens nye Sal. Optræden paa Scenen, Overraskelser, Fælles Kaffebord og Dans. Nærmere Bekendtgørelse senere. Andre Afdelinger indbydes. — Torsdag den 28. Marts Kl. 20,30: Jeppe Aakjær Aften. Musik, Sang og Oplæsning.

Vordingborg. Torsdag den 11. Januar Kl. 20,15: Oplæsning (Maglekilde Petersen) lokale Kræfter. Kammeratligt Samvær. — Torsdag den 25. Januar Kl. 20,15: Jazz-Causeri. Demonstration med Lysbilleder og Grammofon. Klubaften.



Ungdomsgruppen fra København paa Vintertur.

Udg. af Forbundet. — Ansvarsh. Red. **Gustav Pedersen**, Vestre Boulevard 43, Kbhvn. V. — Trykt hos **Anton M. Jensen**, Admiralgade 24, Kbhvn. K.

Dansk
Handels-og Kontormedhjælper Tidende

Nr. 2 — 1. FEBRUAR 1940 — 40. Aargang

Ikke „en Hjælp til Livets Ophold", men en Løn, der kan leves af.

GENNEM EN AARRÆKKE har vort Forbund maattet vedligeholde en omfattende Agitation med det Formaal at hindre, at en overspændt Tro paa Chancer, der for manges Vedkommende kun blev skønne Drømme, fik en urimelig stor Indflydelse paa Fagets Lønniveau.

Det gælder jo for Lønspørgsmaalet som for andre Prisdannelser, at de billigste Tilbud har en Tilbøjelighed til at paavirke Niveauet uforholdsmæssigt stærkt. Derved har en relativ lille Gruppe af Medhjælpere kunnet presse Lønningerne meningsløst haardt endda længe efter, at Flertallet af Fagets Udøvere har likvideret Troen paa de store Muligheder, der kan naas ved Beskedenhed i Lønkrav.

Det var nemlig altid de laveste Tilbud, der anvendtes, naar Principalerne skulde tage Stilling til Lønspørgsmaalet.

Vi tør desværre ikke paastaa, at dette Problem er løst, men den økonomiske Udvikling, der under Krigsøkonomien bliver yderligere forceret, vil sikkert snart have kvalt den sidste Rest af blaaøjet Tro paa, at Lønnen for mange Aars Slid i lange Arbejdsdage til lav Løn kan hentes i en eller anden stor Stilling.

— — —

Det maa derfor være en logisk Konsekvens af vort hidtidige Arbejde, at vi nu sætter alle Kræfter ind mod det, som stærkest undergraver Fagets Lønniveau, nemlig den Vrangforestilling, at kvindelige Medhjælpere kun skal have en Løn, der kan være »en Hjælp« til Livets Ophold.

Der kunde maaske ogsaa være Grund til at nævne de under tidligere Drøftelser af dette Problem saa stærkt fremhævede saakaldte Lommepengedamer, men de spiller i vor Tid en saa beskeden Rolle, at det ikke er nødvendigt at ofre Tid paa dem.

Det samme kan man desværre ikke sige om den Gruppe, der omfatter de kvindelige Medhjælpere, som kun betragter deres Tilknytning til Handels- og Kontorfaget som en Overgangstid, og som kan henvise til den Kendsgerning, at der hvert Aar er et stort om end faldende Antal Kvinder, der kan forlade Faget og hellige sig Arbejdet for deres Hjem.

De er vel ikke lige glade, om de kan leve af deres Løn eller ej, men da de ikke mener, at deres Fremtid er knyttet til deres Arbejde i Forretning eller paa Kontor, sætter de ikke ind, hvad de maaske ellers vilde for at fremkalde Løntilbud, der staar i et rimeligt Forhold til deres Arbejdsindsats, og som kan sikre dem en taalelig Tilværelse.

Naar dertil kommer, at en Del af dem har kunnet udnytte Hjem, hvor andre Organisationers Indsats har skabt relativt gode Kaar, er det ikke saa mærkeligt, at Trangen til at skaffe billig Arbejdskraft til det stærkt voksende Arbejde i Butiker og paa Kontorer har haft store Chancer blandt de mange Tusinde Kvinder, der søgte Beskæftigelse indenfor dette Omraade, men for manges Vedkommende ikke betragtede det som en Gerning, paa hvilken de skulde bygge deres Fremtid.

At de samtidig har bidraget til at ødelægge Arbejdsvilkaarene for de mange Tusinde, for hvem Arbejdet indenfor deres Fag betød deres Tilværelse, har de vel kun i ringe Grad tænkt over.

Det sidste er imidlertid ikke det eneste ødelæggende Resultat af disse Vilkaar.

Ogsaa mange Tusinde mandlige Medhjælpere er gennem nævnte Pres paa Lønnen trykket lønmæssigt saadan, at det Familieliv, som de paagældendes Løn skulde være i Stand til at opretholde, alligevel ikke kan opretholdes med de Lønninger, Faget yder, og da det i høj Grad er netop de Hjem, mange kvindelige Medhjælpere saa hen til som deres fremtidige Eksi-

stens, er det ikke faa, som gennem deres kortsynede Indstilling til deres Fags Lønforhold selv har ødelagt Mulighederne for den Fremtid, de haabede paa.

Dette i Forbindelse med andre økonomiske Forskydninger, som det ikke er nødvendigt at omtale i denne Forbindelse, har gjort, at Spørgsmaalet om de kvindelige Handels- og Kontormedhjælperes Løn i Dag ikke blot er Spørgsmaalet om en menneskelig Behandling af mange Tusinde Kvinder, der gør en Indsats, og en ikke ringe Indsats, i vort Lands Erhvervsliv, men det er i Virkeligheden Spørgsmaalet om et saa stort Fags Eksistens, at det er fuldt ud berettiget at kalde det et af vor Tids store sociale Problemer.

Vi har ikke gennem Aarene været forvænt med Støtte ude fra til Rejsning af vor Stand, og vi maa forberede os paa, at gamle Fordomme i Forbindelse med hensynsløse Arbejdsgiveres Lyst til at udnytte Kvinderne som billig Arbejdskraft ogsaa vil lægge vort Arbejde paa dette Felt de flest mulige Hindringer i Vejen.

Netop derfor mener vi os berettiget til at kræve aktiv Indsats af samtlige vore Kolleger for at fjerne den Skamplet, som de lave Kvindelønninger er for vort Fag.

Enhver, der har fulgt den faglige Bevægelse gennem de senere Aaringer, ved, at man løfter et helt Fag, naar man løfter Bunden, og det gælder i høj Grad i denne Sag, og det gælder endvidere, at vi kun kan løfte Bunden, naar vi løfter i Flok.

Gustav Pedersen.

H.K.s Lommebog 1940

Den eneste rigtige Lommekalender for den organiserede Medhjælper.

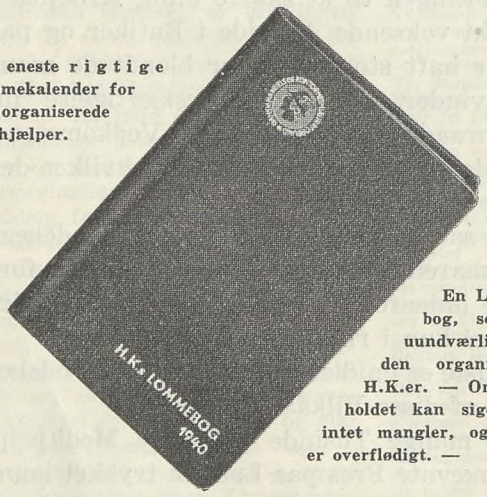

En Lommebog, som er uundværlig for den organiserede H.K.er. — Om Indholdet kan siges, at intet mangler, og intet er overflødigt. —

Anskaf denne lille praktiske Raadgiver.
Pris Kr. 1.50 indb. i Skind. - Faas gennem Afdelingerne.

Møder
for kvindelige Medhjælpere.

Kvindekampagnen paa Parolen — ogsaa de kvindelige Handels- og Kontormedhjælpere skal leve af deres Løn — er nu i fuld Gang, og i Afdelingerne forbereder man nu Afholdelse af Møder for kvindelige Medhjælpere.

Foreløbig er følgende Møder arrangeret:

København: Onsdag den 7. Februar Kl. 20

i Odd-Fellow Palæet (store Sal), Bredgade 28.

Talere: Borgmester *Julius Hansen*, København.
Folketingsmedlem Fru *Nina Andersen.*

Endvidere forevises Tonefilmen: »Dansens Døtre«.

Thisted: Tirsdag den 13. Februar Kl. 20

paa Hotel Royal.

Talere: Fru *Thyra Ravnbo*, København.
Folketingsmand *Gustav Pedersen.*

Hjørring: Onsdag den 14. Februar Kl. 20

paa Hotel du Nord.

Talere: Fru *Thyra Ravnbo*, København.
Forretningsfører *Georg Baunsgaard*, Aarhus.

Korsør: Søndag den 18. Februar Kl. 13[15]

i Biografen.

Talere: Fru *Thyra Ravnbo*, København.
Forretningsfører *Carl Jensen*, København.

Endvidere forevises Tonefilmen: »Dansens Døtre«.

Randers: Tirsdag den 20. Februar Kl. 20

i Forsamlingsbygningen »Jylland«.

Taler: Folketingsmedlem Fru *Nina Andersen.*
Folketingsmand *Gustav Pedersen.*

Fredericia: Onsdag den 21. Februar Kl. 20[15]

i Forsamlingsbygningen.

Talere: Folketingsmedlem Fru *Nina Andersen.*
Folketingsmand *Gustav Pedersen.*

Odense: Torsdag den 22. Februar Kl. 20

i Lokalerne Klingenberg 15.

Taler: Folketingsmedlem Fru *Nina Andersen.*

Endvidere Forevisning af Film.

Vore Medlemmer opfordres til at agitére kraftigt blandt deres kvindelige Kolleger for disse Møder, saa ikke alene vore kvindelige Medlemmer, men et stort Tal af uorganiserede Kvinder deltager i disse.

Ved Henvendelse til Afdelingerne kan faas udleveret Agitationsmateriale beregnet paa Kvindekampagnen.

Ikke agitatoriske Overdrivelser, men haard Virkelighed.



Det er ikke ualmindeligt, at Organisationens Tillidsmænd bliver anklaget for at ophidse Medhjælperne ved uden Berettigelse at paastaa, at Principalerne er samvittighedsløse Løntrykkere, medens de faktiske Forhold skulde godtgøre, at vore Arbejdsgivere i Almindelighed betaler en god Løn og iøvrigt yder ordentlige Arbejdsvilkaar til deres Medhjælpere.

Selvfølgelig kan Besvarelsen af Spørgsmaalet om, hvad man forstaar ved en god Løn, være afhængig af et Skøn, der er lige saa vanskeligt at drøfte som Smagen, men det kunde være interessant at erfare, om der kan opdrives et Menneske, som i fuldt Alvor vil paastaa, at ovennævnte Annoncer fortæller om høje Lønninger.

Annoncerne er selvfølgelig ikke hentet blandt de bedste, men de er desværre heller ikke saa ekstraordinære eller sjældne, at vi kan haabe, at de ikke indvirker paa Fagets Lønniveau.

Derfor understreger de Nødvendigheden af at udvide Antallet af kollektive Overenskomster ikke mindst for kvindelige Medhjælpere.

— ogsaa kvindelige Handels- og Kontormedhjælpere skal leve af deres Løn!

Mænd og Kvinder maa staa sammen!



De Tusinder af Kvinder, der endnu staar udenfor H.K., kan ikke alle være uvidende om, at der findes en stærk handlekraftig Organisation parat til at hjælpe dem.

De behøver derfor ikke at være ængstelig hverken for Principalen eller for at miste en Stilling, hvor de faar en Gage, som de ikke kan leve af, men til Stadighed maa ligge Hjemmet til Byrde. Vi maa forklare gennem vor fortsatte Agitation, at alle uorganiserede Kvinder danner en Dødvægt i Samfundet til stor Skade for sig selv og deres mandlige Medarbejdere. Lad os organiserede Kvinder og Mænd staa Skulder ved Skulder og arbejde for, at ingen Kvinder maa være Bolværk for daarligt betalende Arbejdsgivere, men vi baade kan og vil skaffe dem bedre Løn- og Arbejdsvilkaar, saa de derved kommer i Besiddelse af den indre Tryghedsfølelse for Fremtiden.

Thyra Ravnbo, København.

Kvindernes Stilling en anden end før.



Det har glædet mig at se, at Forbundet vil indlede en kraftig Agitation blandt de kvindelige Medhjælpere, idet det rigtige Tidspunkt sikkert er inde nu. Der er nemlig ingen Tvivl om, at de unge Piger af i Dag har langt mere Organisationsforstaaelse end for blot 10 Aar siden.

Den Gang var det en til Tider fortvivlende Gerning at skulle agitere blandt de kvindelige Medhjælpere. Gang paa Gang løb man Panden mod en Mur. Dels havde de unge Piger ingen Forstaaelse af Sammenholdets Betydning, og dels var det ikke »fint« at være organiseret. Ofte fik man det Svar: »Næh, jeg vil virkelig ikke være Medlem af en »Fagforening«; det sidste Ord udtalt med en vis Foragt. De unge Piger skammede sig ligefrem for at fortælle Veninderne, at de skulde til Møde i deres Organisation i Stedet for at overtale de paagældende til at gaa med.

Dertil kom jo saa det sørgelige og for Standen som saadan nedbrydende, at mange unge Piger kun kom paa Kontor for at tjene lidt til Lommepenge og Klæder, medens de ellers boede gratis hjemme. Disse unge Piger tænkte ikke paa at skabe sig en Livsstilling og mente derfor heller ikke at have Brug for en Organisation.

Heldigvis er der nu glædelige Tegn paa, at de unge Kvinder er ved at vaagne til Forstaaelse. De sociale og økonomiske Forhold gør jo, at de unge Kvinder nu maa regne med at skulle skabe sig en virkelig Livsstilling og ikke blot en kortvarig Beskæftigelse, til de kan glide ind i Ægteskabets Havn.

Jeg er overbevidst om, at de unge Kvinder af i Dag er fuldt i Stand til at indse, at det ikke blot i deres egen, men i hele Standens Interesse er nødvendigt og klogt at organisere sig, men de unge Piger skal oplyses, de kommer ikke af sig selv, de maa drages ind i Organisationsarbejdet af alle os, der i Forvejen er tilknyttet Organisationen.

Derfor er jeg glad for, at Forbundet nu sætter ind med en energisk Agitation, men for at denne skal kunne give det ønskede Resultat, er det nødvendigt, at vi alle gør en Indsats, og jeg vil derfor kraftigt henstille til alle mine kvindelige Kolleger, at de rundt om paa Kontorerne og i Butikkerne søger at faa de unge Kvinder ind i Organisationen; ikke om en Uge, ikke i Morgen, men *i Dag*. Tiden er inde til, at det kan lykkes, naar blot Kræfterne lægges i.

Franciska Nielsen, København.

Kvinderne har selv Ansvaret for de daarlige Lønforhold!



Naar Kvinden indenfor Handels- og Kontormedhjælperstanden lever under saa daarlige Lønvilkaar, som Tilfældet er, beror det for en stor Del paa, at hun ikke har forstaaet Betydningen af Organisation — hun har ikke Forstaaelsen af Sammenholdets Magt.

Parolen for Kvinderne maa da være: Ind i H.K. med aktiv Deltagelse i Forbundets Arbejde. Først da ligger Vejen aaben til højere Løn og som en maaske endnu fjern Drøm: lige Løn for lige Arbejde. — Jeg udtaler Haabet om, at Forbundet vil sætte lidt mere ind paa dette sidste Princip. En Agitation ført paa dette Grundlag vil utvivlsomt kunne give et godt Resultat blandt de desværre talrige daarligt lønnede kvindelige Handels- og Kontormedhjælpere.

Bliver Kravet fremsat af en fast sammentømret Organisation, der ejer Viljen og Evnen til at føre den Kamp herom, der maa til, synes Drømmen maaske ikke saa fjern endda.

Ellen Hammershøy, Randers.

Kvinderne maa nu med i Organisationen!



Mit Syn paa Lønspørgsmaalet er dette:

Et *veludført* Arbejde bør betales ens, enten det er en Kvinde eller en Mand, der har udført det.

Men Kvinderne maa i *langt højere Grad end hidtil deltage i Organisationsarbejdet* og derigennem gøre deres Krav gældende.

Altsaa, kvindelige Kolleger: Ind i det aktive Arbejde *i H.K.*

Anna Hindby, Aarhus.

Kvinderne maa selv tage fat!



Naar jeg skal udtale min Mening om Kvindernes Stilling til Lønarbejdet indenfor vort Fag, maa jeg udtrykke min Forbavselse over, at saa lille en Procentdel af de ved Handelen beskæftigede Kvinder har faaet Øjnene op for saavel Organisationens som Lønarbejdets Betydning. En af de største Gener for et videre Arbejde her skyldes sikkert den ved Forældrene misforstaaede Opgave, at de ved at lade deres Datter bo billigt hjemme gør hele Samfundet en Bjørnetjeneste og i uhyggelig Grad skader alle de, der nødvendigvis *skal* leve af deres Løn.

En anden Gene er, at mange kvindelige Handels- og Kontormedhjælpere opfatter deres Arbejde ved Faget som rent midlertidigt, idet de regner med før eller senere at blive gift uden at betænke, at Tusinder af Kvinder aldrig opnaar dette, hvilket vil sige, at en meget stor Mængde af de kvindelige Handels- og Kontormedhjælpere maa indstille sig paa at blive selverhvervende hele Livet igennem.

Dette Forhold kan selvsagt ikke ordnes administrativt, og det vil derfor være naturligt, om alle vore kvindelige Medlemmer gjorde deres til at hjælpe med Opgavens Løsning; skal Forholdet rettes, er vi vist ogsaa de, der er nærmest til at rette det.

Jonna Jensen, Aarhus.

Mit Syn paa Forbundets Lønarbejde.



Et Lønarbejde er svært at bedømme, naar man ikke er inde i de forskellige Overenskomster og kan se, hvor godt et Resultat der er opnaaet i det enkelte Tilfælde i Forhold til de givne Vilkaar.

Som menigt Medlem har jeg dog det Indtryk, at der udføres et udmærket Lønarbejde indenfor vort Forbund, og den stadig Stigning i Antallet af Overenskomster er jo ogsaa et Bevis herpaa.

Hverken Offentligheden eller Medlemmerne kan undgaa at se, at der arbejdes energisk, og at enhver Situation udnyttes under Udfoldelse af Initiativ.

Som Kvinde kunde jeg naturligvis nok tænke mig, at de Overenskomster, hvor Tarifferne er ens for Mænd og Kvinder, var de fleste — og ikke som nu de færreste, men jeg er naturligvis nok klar over Vanskelighederne paa dette Omraade.

Denne Forskel i Lønnen for mandlige og kvindelige Medhjælpere har ogsaa medført, at man har vedtaget som Norm for Dyrtidstillæg 12 Kr. pr. Maaned til Mænd og 8 Kr. til Kvinder. En Kvinde — maaske Forsørger — paa højeste Lønsats faar altsaa kun 8 Kr. i Tillæg, medens den lige udlærte mandlige Medhjælper paa laveste Lønsats faar 12 Kr. En Procentsats havde efter min Mening været bedre.

»Samme Løn for lige Arbejdsydelse af mandlige og kvindelige Medhjælpere« er jo et af vore Programpunkter, men skal det naaes indenfor en overskuelig Tid, er det ikke tilstrækkeligt, at Forbundet sætter ind. Kvinderne maa ogsaa selv tage fat. Som det saa ofte er sagt før, maa vi sørge for en ordentlig Uddannelse, betragte vort Arbejde som et Levebrød og sidst, men ikke mindst tage aktivt Del i Organisationsarbejdet. Flere Kvinder i alle Instanser indenfor Forbundets Opbygning vil betyde meget i denne Sag.

Marie Børresen, København.

Kvindernes Stilling til Lønarbejdet.



At Organisation og Sammenhold giver Resultaterne er en Kendsgerning. Selv om der ude i Europa er Krig og Uro, og vi ikke ved, hvormeget eller hvornaar vi selv bliver mere berørt deraf, end vi allerede er ved stadig stigende Priser paa alle vigtige Livsfornødenheder, maa det slaas fast, at det at være organiseret i højeste Grad er en Nødvendighed.

Dernæst et Opraab til Kvinderne indenfor Handels- og Kontormedhjælperne: »Riv jer ud af Tornerosesøvnen og gør selv noget for at forbedre Lønvilkaarene. Nu er der givet lettere Adgang til Gennemførelse deraf og uden større Risiko efter, at de nye Standardoverenskomster er traadt i Kraft.«

Man har spurgt mig om mit Syn paa Kvindernes Stilling til Lønarbejdet, og jeg tror at kunne svare, at i Dag er Maalet nærmere end nogensinde til at faa gennemført: Lige Løn for lige Arbejde saavel for kvindelige som mandlige Medhjælpere, og at Emnet nu maa tages op omkring i Afdelingerne Landet over og drøftes paa planlagte Møder. Man tør vel regne med, at det er en forældet Opfattelse, at Kvinder ansatte i Forretninger og paa Kontorer betragter deres Gerning som ren midlertidig og Formaalet kun at tjene til lidt Lommepenge eller lidt Hjælp til deres Ophold.

Statistiken viser, at Kvinderne langt er i Overtal paa vor Klode, og Chancen for at blive gift er minimal.

Ydermere er Tusinder af Kvinder paa en eller anden Maade Forsørger, enten af Mand og Børn eller af andre Paarørende.

Lad da de Mænd og Kvinder, som har banet Vejen gennem 40 Aar og skabt taalelige Vilkaar for Medhjælperne, høste den Glæde paa 40 Aarsdagen, at i 1940 tæller Forbundet en maalbevidst, vaagen Medhjælperskare, kvindelige som mandlige, hvis Motto er:

»Gør din Pligt og kræv din Ret.«

Last but not least:

Er det klædelig Beskedenhed, da er den dyrekøbt, eller hvad er Aarsagen til, at Kvinderne er saa ringe repræsenterede i vort Forbunds Ledelse og i dets mange Afdelingsbestyrelser.

Agda Hansen, Helsingør.

Kan Kvinderne leve af deres Løn?



I tidligere Tid var det vel saaledes, at den unge Kvinde, der tog Plads paa Kontor eller i Forretning, tænkte som saa: »Tiden skal gaa, til jeg skal giftes«.

I Dag er Problemet blevet et andet. — Den selverhvervende unge Kvinde af i Dag er en Kendsgerning. Hun skal leve af sin Løn; men kan hun det?

I Dag stilles der store Krav til den unge Kvinde paa Kontor eller i Forretning, nemlig Uddannelse til de mindste Enkeltheder. Det Arbejde og den Indsats, der her skal øves, bør naturligvis honoreres efter Fortjeneste.

For den gifte Handels og Kontormedhjælperske er Kravet om en rimelig Løn for sit Arbejde, ligesaa nødvendigt og paakrævet som for den ugifte, ikke mindst for at undgaa, at Kvinden bliver Løntrykkeren for vor Stand.

Elly Ingvorsen, København.

Kvindernes økonomiske Frigørelse er Maalet!



Det Sekel, hvis 5. Aarti vi netop er gaaet ind i, bliver ofte betegnet som Kvindefrigørelsens Aarhundrede. — Hermed tænkes naturligvis paa, at Kvinden har faaet Stemmeret til Stat og Kommune og er valgbar til de kompetente Forsamlinger, at hun har faaet lovmæssig Ligestilling indenfor Ægteskabet, og at Lovgivningen i det hele betragter hende som en ansvarlig Person paa samme Maade som Manden. Med enkelte Undtagelser er ogsaa Kvindens Ret til Erhvervsarbejde fastslaaet, selv om der paa dette Omraade endnu jævnlig maa tages haarde Tørne.

Den danske Kvinde af 1940 maa stort set betragtes som politisk og moralsk frigjort, men det maa erkendes, at økonomisk er det overvældende Flertal af Kvinderne ikke frigjort, og her deler de forøvrigt Skæbne med et lige saa overvældende Flertal af Mænd. Mænd har i al Almindelighed maaske lidt større Bevægelsesmuligheder i økonomisk Henseende, men frie er de ikke.

I Kampen for økonomisk Frihed er Fagorganisationen et af Vaabnene, og et af de vigtigste. Hvert Lønfremstød som gøres, er et Skridt paa Vejen mod Friheden. Paa denne Vej er Kvinderne længst tilbage, og de maa derfor med større Kraft og med mere Lidenskab, end Tilfældet hidtil har været, fylke sig om Fagorganisationen og benytte den i Kampen for højere Løn, thi al anden Frigørelse er illusorisk, hvis ikke Kvinderne er i Stand til ved eget Værk at gennemføre *Kvindens økonomiske Frigørelse.*

Nina Andersen, København.

Ogsaa kvindelige Handels- og Kontormedhjælpere skal leve af deres Løn.



Krigen raser nu paa femte Maaned og præger vore hjemlige Forhold i Form af en stadig stigende Dyrtid og voksende Arbejdsløshed, som begge i Forening er en alvorlig Trusel mod mange af vore Kolleger, en Trusel, som hvad Dag det skal være, kan ramme enhver af os. Vi maa derfor forstaa, at skal vort Fag undgaa at gaa katastrofale Tilstande imøde, maa alle gode Kræfter sættes ind i et stærkt og effektivt Samarbejde, og det maa ske *nu,* om meget kort Tid kan det være for sent. — Vort Medlemstals stærke Stigning viser en voksende Forstaaelse af Organisationens Evne til ved Sammenhold og Samarbejde at skabe det nødvendige Bolværk mod Tidens Tryk, men ingen Kæde er stærkere end dens svageste Led, og det kan retfærdigvis ikke skjules, at vor Organisation ikke har tilnærmelsesvis saa stærkt Tag i vore kvindelige som i vore mandlige Kolleger, et Forhold, der bør rettes meget hurtigt.

Tidens Udvikling har ført med sig, at »den unge Pige«, der skal have en »pæn« Beskæftigelse, hvorved hun kan tjene til lidt Pynt og Lommepenge, er næsten helt forsvundet fra vort Fag til Fordel for den maalbevidste Kvinde, der arbejder henimod faglig Kunnen med det Maal for Øje at skabe sig en Eksistens. Denne Eksistens faste Grundvold, den faglige Organisation, har hun endnu for lidt Forstaaelse for, men denne Forstaaelse er det, vi organiserede skal skabe nu i en truende Tid, og her maa vi alle gøre en Indsats, om vi skal undgaa, at disse mange uorganiserede Kvinder, ubeskyttede som de er mod Overgreb og Arbejdsløshed, af Krigstromlen tvinges til at paaføre os og vore mandlige Kolleger en urimelig og uværdig Konkurrence til vort Fags og vort Lønarbejdes Ødelæggelse.

Naar Forbundet derfor nu starter en særlig Kvindeagitation, vil vi modtage Tanken med Begejstring, og jeg er overbevidst om, at hver eneste af mine kvindelige Kolleger vil forstaa, at her har vi en Opgave, som vi vil gaa i Gang med med al den Kraft og Energi, vi raader over til Beskyttelse for os selv og vort Fag.

Vi vil sætte os det Maal organisationsmæssigt at komme paa Højde med vore mandlige Kolleger for sammen med disse at være med til at bære vort Fag gennem mørke Tider frem mod en lysere Fremtid, som vi haaber, en Gang kommer.

Gerda Clausen, Odense.

Det faglige Arbejde.

I Tiden 15. December til 15. Januar foreligger følgende Oversigt:

23 nye Overenskomster er oprettet,
5 Overenskomster er fornyet,
10 nye Lønsager er rejst.

De nye Overenskomster omfatter:

A/S Cyklekompagniet (Udsalg i 24 Byer),
Fr. Bruuns Eftf., Poul Olsen, Vordingborg,
Nykøbing S. Byraad,

samt efterfølgende Brugsforeninger:

Sejlflod, Sdr. Tranders, Ø. Doense, Røjle Skov, Hald, Voer, Ørslev Sogns, Strammelse, Højen, Ødsted, Fjerritslev, Bredstrup, Sdr. Harritslev, Heden, Gassum, Havndal, Kastbjerg, Nr. Borup, Sønderbæk, Hem.

Overenskomster er fornyet med:

Esbjerg Byraad,
Det Danske Mælke-Compagni, A/S, København,
Aarhus Brugsforening (Kontor),
Brugsforeningen for Frederiksværk og Omegn,
Vipperød Brugsforening v. Holbæk.

Nye Lønsager er rejst overfor:

John Willumsen & Søn, København,
Firma H. P. Jensen, Nørregade 18 B., København,
Købmand C. Møller Rasmussen, Aarhus,
Tranbjerg Brugsforening,
Købmand Kr. Wasehuus, Nr. Onsild,
Varehuset »Flensborg Lager«, Nykøbing M.,
Dansk Grundejer Abonnement A/S, København,
Skotøjshuset v. Fru A. Andersen, Helsingør,
Hjørring Amts-Svineslagteri, Hjørring,
Skandinavisk Bogforlag A/S, Odense.

Strejke og Blokade er løbende overfor:

Modehandler C. P. Severin, Odense,
Slagelse Frugt-Import (v. H. P. Johansen, Slagelse),
Ulsted Brugsforening pr. Ulsted,
Læsø Brugsforening og
Charlottenlund Koloniallager, Jægersborg Allé.

Det er vore Medlemmer forbudt at tage Arbejde hos ovennævnte blokerede Firmaer, forinden Meddelelse foreligger om, at Forholdene er ordnet paa en for os tilfredsstillende Maade.

Esbjerg Afdelings 40 Aars Jubilæum

1900 — 28. Februar — 1940.

Fyrre Aar! Ikke noget egentligt »rundt« Tal; men vel alligevel en Aarrække, der kan berettige til et Tilbageblik — og Afgivelse af Løfter for Fremtiden, ikke mindst naar de to Snese Aar er det tyvende Aarhundredes første, der paa alle Omraader har været usædvanlig rig paa skæbnebetonede Begivenheder.

Esbjerg Afdeling startede i Aarhundredets anden Maaned — 28. Februar —, efter at en Række andre jyske Byer havde dannet Foreninger af Handelsfagets Udøvere og derved skabt et vist Røre om Spørgsmaalet.

Nogen egentlig Varetagelse af *faglige* Opgaver var der dog — i hvert Fald i Esbjerg — ikke Tale om. Der skulde gaa en lang Række af Aar, inden man turde blot antyde Tilstedeværelsen af Formaal paa Linje med øvrige *Fag*organisationer. Man startede med den begrænsede Opgave »at støtte Handelens Udøvere under Sygdom«, og af gulnede Protokoller fremgaar det, at man ved Siden af dette mere officielle Formaal i udpræget Grad har plejet Selskabeligheden. Af »Problemer«, der har givet Anledning til divergerende Meninger lige fra Starten, var saaledes bl. a. Spørgsmaalet om, hvorvidt der skulde gives Tilladelse til Dans i Foreningens Lokaler een eller fire af Ugens Aftener, og Spørgsmaalet om, hvorvidt Billardets »Karoline« var i Trang for en Omgang rød Farve.

Den forholdsvis lille Kreds, der havde dannet Foreningen, holdt imidlertid sammen, og da Centralorganisationen dannedes, vedtog man straks at være med i denne Sammenslutning og gik hermed ind i det Arbejde, der dannede Grundlaget for det nu saa fasttømrede Dansk Handels- og Kontormedhjælperforbund.

Sine »Sturm- und Drangperioder« har Afdelingen ikke undgaaet. Allerede i 1906 har der saaledes været stærkt Røre om Lukkelovsbestemmelserne, og at det i Perioder har knebet med at holde sammen paa Medlemsstaben fremgaar af, at der saa sent som i 1915 har hævet sig Røster om, at Fremskridtsbyen Esbjerg ikke kunde være bekendt at staa tilbage for andre vestjyske Byer som f. Eks. Herning, Holstebro, Lemvig og Thisted.

Ogsaa Spørgsmaalet om Samarbejdet med Byens øvrige Organisationer har i de forløbne Aar givet Anledning til endog meget lidenskabelige Meningsudvekslinger; men alt dette er nu heldigvis overvundet forlængst, og Afdelingens Arbejde er fastlagt efter de selvfølgelige Retningslinjer, der bærer Fremgang og Højnelse for hele Standen i sit Spor.

Af Navne, der er indskrevet i Afdelingens Historie, skal ved denne Lejlighed nævnes: Aage Hyllested (senere i en Periode Formand for Centralorganisationen), J. P. Godtfredsen, Chr. Ingvoldsen, Laurids Godsted, Gustav Rathe (Formand gennem 12 Aar og i Perioder Medlem af Hovedbestyrelse og Repræsentantskab) og Marensius Nielsen, der alle har ydet en værdifuld Indsats i Afdelingens Arbejde.

Ved 40 Aar Stiftelsesdagen staar Afdelingen saa stærkt som nogensinde. Med et stadig stigende Medlemstal, der har passeret de 800, og i et for Medlemmerne frugtbringende fagligt Gennembrudsarbejde til Forbedring af Løn- og Arbejdsvilkaar — et Arbejde, der støttes af et intimt og godt Samarbejde med Byens øvrige faglige Organisationer.



Esbjerg Afdelings Bestyrelse.
Siddende fra venstre: Marensius Nielsen (Næstform.), Rob. Larsen (Form. og Kass.) og E. Strunge (Sekr.).
Staaende fra venstre: Hans Mørk, Frode Wilhelmsen, Ejnar Mogensen, Aage Kock og Hans Lindberg.
(I Bestyrelsen sidder endvidere Valdemar Kahl).

Vel kan man i ledige Stunder ved Tanken om mange uorganiseredes Træskhed henfalde til holbergsk-filosofiske Betragtninger analogt med Historien om Æslet, der »udi egen Stædighed endog nægtede at tage den Føde til sig, der reverenter talt var en Betingelse for dens egen Eksistens«, men dels indtræder disse ledige Stunder heldigvis kun sjældent, og dels er vi nogle Stykker, der har givet hinanden Haandslag paa, at Vanskelighederne *skal* overvindes og Arbejderbyen Esbjerg gennemorganiseres og renses for Arbejdspladser, der byder Medhjælperne uværdige Forhold at arbejde under.

Jubilæet fejres Onsdag den 28. Februar ved en Fest paa »Paladshotellet«, hvor bl. a. Forbundets Forretningsfører Gustav Pedersen, København, kommer til Stede, og hvor Tilslutningen forventelig bliver saa stor, at det kan blive en kraftig Tilkendegivelse af Enigheden blandt Esbjergs Handels- og Kontormedhjælpere om Arbejdet for fortsat Fremgang for Dansk Handels- og Kontormedhjælperforbund.

Esbjerg, i Januar 1940. *Rob. Larsen.*

Ved Esbjerg Afdelings Jubilæum.

I Anledning af 40 Aaret for Esbjerg Afdelings Stiftelse bringer Forbundet Afdelingen en hjertelig Tak for godt Organisationsarbejde gennem de mange Aar.

Esbjerg Afdeling er en af de store og solide Afdelinger, hvis Virke er af overordentlig stor Betydning for hele Organisationens Vækst og Fremgang. Derfor er det glædeligt at kunne udtale, at Afdelingen opfylder de Krav og de Forventninger, der stilles til den, og at dens Arbejde bærer gode Frugter.

Ikke alene medlemsmæssigt, men ogsaa, hvad faglig Indsats angaar, er Esbjerg Afdeling i første Linie, og under *Robert Larsens* Ledelse er der kun Udsigt til, at Fremgangen vil fortsættes, og at Resultaterne vil forøges.

Vi takker Robert Larsen og Afdelingens Bestyrelse for godt Samarbejde og for Viljen og Evnen til at udføre Organisationsarbejdet paa en for Medlemmerne og Forbundet tilfredsstillende Maade. Det er vort Haab, at Forholdene maa stille sig saaledes her i Landet, at vi kan fortsætte med at udøve vor Dont under fredelige Forhold, selv om vi ikke kan undgaa at mærke Tidens Vanskeligheder, og at Esbjerg Afdeling fremdeles maa være i forreste Række, hvor Medhjælpernes Sag tales og afgøres.

Medlemstilgangen i December.

Trods den stærke Anspændelse, vore Medlemmer som Følge af Juletravlheden i Forretningsverdenen er ude for, hvilket ganske selvfølgeligt maa sætte sine Spor i Agitationsarbejdets Resultater, har der dog i December Maaned været en Tilgang til Forbundet paa

670 nye Medlemmer.

Dette Tal er større end i den tilsvarende Maaned i 1938.

Tilgangen i de enkelte Afdelinger fordeler sig paa følgende Maade:

København	278	Herning	6
Odense	48	Nykøbing F.	6
Aarhus	34	Nykøbing M.	6
Aalborg	31	Svendborg	6
Randers	30	Varde	6
Horsens	18	Frederikshavn	5
Helsingør	12	Langeland	5
Hjørring	12	Nakskov	5
Kolding	12	Nykøbing S.	5
Esbjerg	11	Næstved	5
Vejle	10	Silkeborg	5
Slagelse	9	Thisted	5
Fredericia	8	Viborg	5
Skive	7		

Desuden er der modtaget 4 Indmeldelser fra hver af følgende Afdelinger: Bornholm, Grenaa, Haderslev, Maribo, Middelfart, Sønderborg og Vordingborg; Afdelingerne i Brønderslev, Hillerød, Hobro, Holbæk, Kalundborg, Ringkøbing og Struer møder med hver 3 Indmeldelser. Desuden har 21 Afdelinger haft 1 á 2 Indmeldelser.

Vi takker alle, der har medvirket til dette Resultat, og udtaler Haabet om, at vi i indeværende Aar ved fælles Anstrengelser kan naa frem til det af Hovedbestyrelsen opstillede Maal: 40.000 Medlemmer ved Forbundets 40 Aars Jubilæum i September 1940.

Vi staar nu over for nogle Vintermaaneder, der egner sig udmærket til Agitation, og fra Forbundets Side vil Agitationsarbejdet blive understøttet gennem den Kampagne, der nu paabegyndes for at organisere specielt de kvindelige Medhjælpere.

Der forefindes Agitationsmateriale af forskellig Slags til Brug i Agitationen, og vi opfordrer vore Medlemmer til gennem deres Afdelinger at forskaffe sig dette Materiale, som vil være særdeles brugbart i Bestræbelserne paa at faa de uorganiserede Kolleger til at faa Øjnene op for Organisationens Betydning.

Løn under Beredskabstjeneste.

Sø- og Handelsrettens Dom giver Medhjælperne Ret til Løn til lovlig Fratrædelse, dog højst i 3 Maaneder.

Det omstridte Spørgsmaal om Arbejdsgivernes Forpligtelse til at betale Løn til Personale, der er indkaldt til Beredskabstjeneste, er nu paadømt af Sø- og Handelsretten i en af Forbundet indbragt Sag for Handelsmedhjælper Thorvald Therkildsen ctr. Kolonialhandler Arne Vedelstorp, København.

Medhjælperen, der havde været ansat i Firmaet fra den 1. Januar 1937 og saaledes efter Funktionærloven havde Krav paa 3 Maaneders Opsigelsesfrist, blev den 3. September 1939 indkaldt til Beredskabsstyrken, og det aftaltes mellem Parterne, at han skulde genindtræde i Pladsen ved Hjemsendelsen. Han hjemsendtes den 15. December og er atter indtraadt i Pladsen.

Spørgsmaalet om Løn under Indkaldelsen enedes man om at forelægge Domstolene til Afgørelse.

Forbundet har nedlagt Paastand paa, at Principalen tilpligtedes at betale Løn for Tiden 1. September 1939 til 15. December 1939 med Fradrag af militær Aflønning og Værdien af Kost og Logi, samt at der udleveredes Medhjælperen Feriemærker til Værdi 4 pCt. af Lønnen.

Ved Dommen anerkendtes Kravet om Løn for Indkaldelsestiden med Fradrag af Militærløn — i dette Tilfælde 1 Kr. daglig — og Værdien af Kost og Logi Kr. 1,50 pr. Dag, samt om 4 pCt. af det tilkendte Beløb i Feriemærker.

Retten udtaler, at Funktionærlovens § 6 (om Løn under kortere Indkaldelser) maa forstaas i Overensstemmelse med tidligere Retspraksis, der gav Funktionærerne Ret til Løn under Indkaldelse til Sikringsstyrken.

Retten finder det derfor naturligst at lægge de i Funktionærlovens § 2 fastslaaede Opsigelsesfrister til Grund, saaledes at Arbejdsgiveren er pligtig at betale Løn under Funktionærens Indkaldelse til ekstraordinær Militærtjeneste, indtil lovlig Opsigelse efter Funktionærlovens § 2 finder Sted.

Men Retten finder det rimeligt, at der *maa gælde en absolut Grænse for Betalingspligten, og finder at kunne fastsætte denne Grænse til 3 Maaneder til den 1. i en Maaned, regnet fra Indkaldelsen, selv om Funktionæren efter sin Ansættelsestid har Krav paa yderligere Varsel, og selv om der ikke foreligger Opsigelse fra Arbejdsgiverens Side.*

Dette støtter Retten dels paa Formuleringen af Funktionærlovens § 6 og Billighedshensyn og dels paa, at 3 Maaneders Varslet, der er den ved Funktionærloven fastslaaede Grundregel for Opsigelse, var jævnlig forekommende i Retspraksis før Funktionærloven, medens de i Loven indeholdte Regler om længere Opsigelse er udprægede Nydannelser.

Ved denne Afgørelse, siger Retten, opnaar man ogsaa en retsteknisk klar Regel, hvilket stemmer med Parternes Interesse, og er herved i Overensstemmelse med den tidligere Retspraksis som Arbejdsgiverens Pligt til at betale Løn under ekstraordinær Militærindkaldelse, hvilken Praksis i en Række Tilfælde har fastslaaet Arbejdsgivernes Betalingspligt til 3 Maaneders Fristen.

Indholdsfortegnelse 1939.

Opmærksomheden henledes paa, at Indholdsfortegnelsen til Dansk Handels- og Kontormedhjælper Tidende, Aargang 1939, paa Forlangende tilsendes Medlemmerne gratis og portofrit fra Hovedkontoret, Vestre Boulevard 43, København V.

Støt Finlands-indsamlingen!

I al Almindelighed søger vi indenfor vort Forbund at undgaa Indsamlinger, ikke mindst under Hensyn til, at mange af vore arbejdende Medlemmer ofte er saa daarligt økonomisk stillet, at de i visse Tilfælde maa kæmpe med lige saa store Vanskeligheder som en Del af dem, der indsamles til.

Imidlertid tror vi med god Samvittighed at kunne henstille til vore Medlemmer at yde deres Bidrag til de Indsamlingslister, som ogsaa vore Afdelinger har faaet, med det Formaal at faa tilvejebragt betydelige Midler til de finske Arbejdere og deriblandt ogsaa de finske Handels- og Kontormedhjælpere.

Medens man i visse Tilfælde undertiden kan tvivle om, hvorvidt det ene eller det andet Formaal er mest paakrævet, kan der i alle Tilfælde ikke herske Tvivl om, at den Nød og de Vanskeligheder, evakuerede finske Familier maa gennemgaa, slet ikke taaler Sammenligning med, hvad vi indenfor vort Lands Omraade har at kæmpe mod.

En Timeløn til Finland!

Ud fra disse Betragtninger henstiller vi da til vore Medlemmer ikke at glemme Finnerne, naar de indsender deres Kontingent.

GUSTAV PEDERSEN.

Lille Replik til Ekstrabladet.

»Ekstrabladet« er det, man kalder »funktionærvenlig« i al Almindelighed, eller naar der er Mulighed for at udnytte de Vanskeligheder, Organisationen maa kæmpe med. Ellers stiller det sig gerne til Raadighed, naar de mest smaatskaarne Arbejdsgiverinteresser skal varetages, og der er derfor ingen Grund til at være forbavset over, at Bladet betragter det som Surhed, at der reageres overfor den Mishandling af Medhjælpere, som Juletravlheden mange Steder har udartet sig til at blive.

Ingen havde ventet at faa Støtte fra »Ekstrabladet«, der betragter det som noget selvfølgeligt, at en 80 Timers Arbejdsuge skal være en Bagatel, som man tager som en Fornøjelse og knapt nok behøver at forlange Overarbejdspenge for.

Der er heller ingen Grund til at regne med, at dette Blad, hvis Kontor- og Ekspeditionspersonale selvfølgelig er uorganiseret, ved andre Lejligheder vil reagere overfor den mest skamløse Udnyttelse af Medhjælpernes Arbejdskraft.

Til Gengæld er der ikke noget, der er saa ligegyldigt som »Ekstrabladet«s Indstilling til vort organisatoriske Arbejde.

Gustav Pedersen.

25 Aars Jubilæum i Ringsted Afdeling.

Ringsted Afdeling fejrede Lørdag den 13. Januar sit 25 Aars Jubilæum ved en Fest paa Hotel »Børsen«.

Ved 21-Tiden samledes Deltagerne om de fælles Kaffeborde, hvor Formanden, *Henry Larsen,* bød Velkommen til Gæsterne og Deltagerne, hvoriblandt var Repræsentanter for Naboafdelingerne i Sorø, Roskilde, Næstved og Slagelse.

Formanden gav en kort Oversigt over Afdelingens Arbejde i den forløbne Periode og over dens nuværende Stilling paa Linie med de øvrige Afdelinger inden for Forbundet.

Forretningsfører *Gustav Pedersen* holdt derpaa Festtalen. Han lykønskede Afdelingen med Jubilæet og redegjorde derefter for Organisationsarbejdet igennem Aarene og for den Stilling, den nu indtager. Han takkede Afdelingen for dens Medvirkning i Arbejdet og sluttede med at udbringe et Leve for Afdelingen og dens Formand.

Borgmester *Calum,* Næstved, *Rich. Jensen,* Slagelse og *Erling Dinesen,* Roskilde, overbragte Lykønskninger fra deres Afdelinger. Der blev afsunget forskellige Sange og oplæst nogle Lykønskningstelegrammer, hvorefter Dansen begyndte.

Deltagelse i Ungdomsforanstaltninger

i Henhold til Lov af 13. April 1938 om Beskæftigelse af Arbejdsløse.

Deltagelse i ovennævnte Ungdomsforanstaltninger er hidtil blevet betragtet som en »død« Periode i Relation til 26 Ugers Bestemmelsen, saaledes at Beskæftigelse herved ikke har kunnet medregnes som Arbejde.

Der er nu sket den Ændring, i Henhold til Arbejdsdirektoratets Cirkulære af 24. November 1939, at det *fremtidig* paa samme Maade som Beskæftigelse ved Nødhjælpsarbejder *vil kunne medregnes som Arbejde i Relation til 26 Ugers Bestemmelsen,* hvoraf følger, at Medlemmer, der har deltaget i Ungdomsarbejde, paany skal gennemgaa Karenstid, saafremt dette Arbejde har haft mere end midlertidig Karakter (35 Dage).

Deltagelsen i Ungdomsforanstaltninger giver dog ikke Adgang til Optagelse i Arbejdsløshedskassen eller til Overflytning fra en Kasse til en anden.

Derimod skal Deltagerne i Ungdomsforanstaltninger paa samme Maade som Deltagerne i Nødhjælpsarbejder etc. være tilmeldt den offentlige Arbejdsanvisning, men de skal *ikke fremtidig medregnes i Antallet af ledige og derfor heller ikke medtages i Arbejdsløshedsstatistikken den sidste Fredag i hver Maaned,* hvilket vore Tillidsmænd venligst bedes bemærke.

Kontorlærlingenes Uddannelse.

Gennem længere Tid har der inden for det faglige Lærlingeudvalg for Kontorfaget og Lærlingeraadet været ført Forhandlinger om Regler for Lærlingeuddannelsen inden for Kontorfaget.

Der har jo paa dette Omraade hidtil hersket fuldstændig Planløshed, og Gennemførelsen af faste Regler for Uddannelsen af Kontorlærlinge er derfor et meget betydningsfuldt Skridt, som utvivlsomt vil sætte sine Spor inden for Faget.

Reglerne for Lærlingeuddannelsen vil fremtidig blive indlagt i Lærlingekontrakterne, naar disse udleveres af de kontraktgodkendende Myndigheder.

Vi skal i et følgende Nummer af Bladet komme nærmere ind paa de nye Regler.

Undervisning.

Esbjerg Arbejderhøjskoles Sommerskole for unge Piger og Ungdomsledere.

I den skønne Strandskov udenfor Esbjerg med Udsigt over Hjerting Bugt, Fanø og Skallingen ligger Højskolen. Dens Sommerskole begynder 3. Maj og varer til Udgangen af Juli. Undervisningen paa Sommerskolen for unge Piger omfatter Husholdning, Vævning, Svømmeundervisning, Dansk, Regning, Skønlitteratur osv., og paa en særlig Ungdomslederafdeling for begge Køn undervises tillige i Psykologi, mundtlig Dansk, Oplæsning, Foreningsregnskab, forskellige Boldspil og andre Ting, som Ungdomsledere i f. Eks. D.s.U. og D.U.I. har Brug for.

Understøttelsesforholdene er nu saaledes, at økonomiske Hindringer kan overvindes af alle. Skolepengene for de tre Maaneder er 225 Kr. for Kost, Værelse og Undervisning. I Amtsunderstøttelse kan man opnaa 135—150 Kr., og naar denne er bevilget, kan man ansøge Højskolens Elevforening om en supplerende Understøttelse.

Justitsraad Møllers Handelshøjskole, Aalborg.

Skolen har følgende Kursus:

a) Halvaarskursus til Handelsmedhjælpereksamen (eneste Halvaarskursus i Danmark),
Optagelsesbetingelse: 1 Aars praktisk Uddannelse.
Optagelsestid: 1. November.
Statsunderstøttelse søges inden 1. Juli.
Hel eller delvis Friplads søges inden 1. Oktober.

b) Helaarskursus til Handelseksamen.
Ingen særlige Optagelsesbetingelser.
Skolen har baade Linie A (uden fremmede Sprog, men med Produktionslære og Salgslære i Stedet),
Linie B (med enten Engelsk eller Tysk) og Linie C (med baade Engelsk og Tysk).
Optagelsestider: 1. Maj og 1. November.
Statsunderstøttelse skal søges inden 15. Januar (til Maj-Kursus) og 1. Juli (til November-Kursus).
Hel eller delvis Friplads søges inden 1. April og 1. Oktober.

Skolen er statsanerkendt og statsunderstøttet og har faste Lærere. Skolens Forstander er Translatør, cand. mag. F. Seifert.

Boganmeldelse.

Chr. Christiansen: *Dirigenten* (Forlaget Fremad).

For Kolleger, der ved Valg til en Tillidspost føler Usikkerhed overfor de Opgaver, der derigennem paalægges dem, eller som ønsker Oplysninger om de mange parlamentariske Problemer, som ogsaa det daglige Foreningsliv skaber, vil den lille Haandbog være en særdeles god Støtte.

Bøger om Fagforeningsspørgsmaal.

Arbejdernes Oplysningsforbund har udsendt følgende aktuelle Publikationer:

Fritidsproblemer. Pris Kr. 1,75, der er en nyttig Materialesamling, indeholdende Indlæg om *Ferieloven i Praksis* (af Næstform. i D.s.F. Eiler Jensen), *Fritiden og det offentliges Opgaver* (Folketingsmand Jul. Bomholt), *Fritiden og frivilligt Oplysningsarbejde* (Forretningsfører Chr. Christiansen), Fritiden som socialt Problem (Sekretær O. Bertolt), og Fritidsproblemer i international Belysning (Højskolelærer Ib Koch Olsen). Desuden andre Artikler om Emnet.

Danmark under Verdenskrisen 1929—39.

Pris Kr. 2,40. En Materialesamling under Redaktion af Sekretærerne Otto Jensen og Viggo Martin Nielsen. Heri behandles bl. a. Valuta- og Erhvervspolitikens Indflydelse paa Beskæftigelsen, Ferieloven, Forligsmandsloven, Lærlingeloven, Forsvars- og Udenrigspolitikken, Forholdet til Sønderjylland og til de øvrige nordiske Lande samt kommunale Love, Love om Folkeskolen, andre kulturelle Love og de i Forbindelse med Retsplejeloven vedtagne Lovændringer.

Fagbevægelsen og de økonomiske Problemer.

Pris Kr. 2,40. Tidens økonomiske Problemer er bestemmende for Fagbevægelsens Politik, og herfor redegør i denne Materialesamling Statsminister Stauning, Axel Olsen, Johs. Kjærbøl, P. Christensen, Niels Lindberg, Direktør E. Dreyer og Fr. Dalgaard m. fl.

Ombytning af Medlemsbøger.

Medlemsbøger, der udløber med Aaret 1939, kan indleveres i Afdelingen til Ombytning, der sker uden Udgift for Medlemmerne.

Den gamle Medlemsbog annulleres og tilbageleveres Ejeren.

Conto pro diversi.

SKATTERAADET.

Formand for Kolding Afdeling, *N. P. Andersen*, er blevet genvalgt som Formand for Kolding Skattekreds for et Tidsrum af 6 Aar.

MUSEUMSBESØG FOR ARBEJDSLØSE.

En københavnsk Komité, der har til Formaal at samle Arbejdsløse til Museumsbesøg og Foredrag, har udsendt Program for Virksomheden i de første Maaneder i indeværende Aar. Disse Besøg er naturligvis gratis for de Arbejdsløse, der gennem Komitéens Kontor, Nr. Søgade 27, St., Telefon 12847, vil kunne faa nærmere Oplysning om Tidspunktet og Emnerne for Foredragene og Besøgene.

Træffetiden er som Regel hver Dag Kl. 12—15.

ROBERT LARSEN VALGT TIL FORMAND FOR ARBEJDERNES FÆLLESORGANISATION I ESBJERG.

Paa den halvaarlige Generalforsamling den 4. December i Arbejdernes Fællesorganisation i Esbjerg, meddelte Formanden Jens Christensen, at han ikke ønskede Genvalg.

Ved det derefter foretagne Valg nyvalgtes Formanden for vor Esbjerg Afdeling, *Robert Larsen*, til Formand for Fællesorganisationen. Vi gratulerer.

Fra Afdelingerne.

København. 30. November 1939 Kl. 20 afholdtes ordinær, halvaarlig Repræsentantskabsgeneralforsamling i Studenterforeningen, Vestre Boulevard 6. Umiddelbart efter Mødet afholdtes Generalforsamling i Arbejdsløshedskassen. Af Formandens Beretning fremgik, at de københavnske Afdelingers Medlemstal pr. 30/9 1939 er 14202 mod 13059 pr. 31/3 1939. Der er i Beretningsperioden oprettet 6 nye Klubber med ialt 172 Medlemmer. 9 nye Overenskomster er oprettet, nemlig for Boghandler Helga Kastoft, La Bella, Kooperative Marketenderi, Bernstorffshus, Holte og Omegns Brugsforening, Dansk Folke-Ferie, A/S Titan, Det Danske Luftfartselskab, Fix og Færdig og Poul Lehmann. 18 Overenskomster er fornyede med Forbedringer, og 2 Lønaftaler er afsluttet. En lang Række faglige Uoverensstemmelser er ordnet. I Øjeblikket er 35 Lønsager løbende og et lignende Antal faglige Uoverensstemmelser. — I Retssager er indvundet Kr. 11.065.53, og i Feriemærkesager er indbragt Kr. 1,235.18 i Feriegodtgørelse til Medlemmer. — 13 Lærlingesager har været rejst og har givet Kr. 2,385.90 i Erstatning. Formanden omtalte særlig Dyrtidsoverenskomsten med Arbejdsgiverforeningen. Ordningen er vedtaget at gælde for Personalet paa Afdelingens Kontor, og han henstillede, at Repræsentantskabet tiltraadte, at Tillidsmændene fik samme Tillæg. Dette vedtoges. Derudover omtalte Formanden Forhandlingerne, der var ført med Arbejdsgiverforeningen og Dansk Principalforening, der blev afsluttet med Oprettelse af en Minimumsoverenskomst for mindre Virksomheder. — Til Slut gav Formanden en Oversigt over den i Perioden førte Agitation. Vintersæsonen er indledet med et godt besøgt Agitatormøde efterfulgt af et stort Møde i Odd-Fellow Palæet. 80—90,000 Pjecer er uddelt, og Formanden opfordrede kraftigt alle Medlemmer til at deltage i Vinterens Agitation. — Spørgsmaalet om Besættelse af Forretningsførerposten blev paa Henstilling af Forretningsudvalget stillet i Bero under Hensyn til de alvorlige Tider. — Til Revisor genvalgtes Jens Nielsen. — I Beretningen om Arbejdsløshedskassens Virksomhed redegjorde Formanden indgaaende for Arbejdsløshedssituationen samt omtalte de Forhandlinger, der føres med Arbejdsdirektoratet om en Forhøjelse af Understøttelsessatserne. Tallet paa ledige Medlemmer pr. 30/9 1939 er 842. I Kontingent var indgaaet Kr. 155,219.50, og i Understøttelse er udbetalt Kr. 264,140.50. Til Kontingentet kommer senere Stats- og Kommunetilskud. — Regnskabet var udsendt til Repræsentantskabets Medlemmer og godkendtes. I Møderne deltog 204 Repræsentanter af 248. Sekretær Viggo Pedersen ledede begge Møder. S e k r e t æ r e n.

Odense. Lørdag den 3. Februar Kl. 21,00: Med en fornøjelig TOP-HAT-FEST fejrer vi Fastelavnen. Dans - Underholdning - Overraskelser. Entré Kr. 1,50. — Søndag den 4. Februar Kl. 15—18: Fastelavnsfest for Medlemmernes Børn. Katten slaas af Tønden. Chokolade eller Kaffe til Børnene 50 Øre. Entré gratis. — Onsdag den 14. Februar Kl. 20,15: Møde for Medlemmer med Paarørende. Redaktør Fr. Pakaci ved Pressens Radioavis, der er Rumæner, vil holde et spændende og aktuelt Foredrag: BALKANS ANSIGT. Foredraget ledsages af Lysbilleder. Efter Mødet selskabeligt Samvær med Dans. Entré gratis. — Torsdag den 22. Februar Kl. 20,00. Offentligt Kvindeagitationsmøde. Taler: Folketingsmedlem NINA ANDERSEN. Efter Mødet Filmsfremvisning.

Vordingborg. Afdelingen og Ungdomsgruppen afholder stor Fest Søndag den 18. Februar 1940 Kl. 19,30 pr. i Kirkeskovspavillonen. Medlemmer af Ungdomsgruppen opfører Morten Kochs Folkekomedie: »Klokkekilden«. Derefter Bal til 4 Mands Jazz-Orkester. Billetter a Kr. 1,50 for Forestilling og Bal faas hos Afdelingens og Ungdomsgruppens Bestyrelse. Telefon Vordingborg 6 og 160 kan benyttes. Sørg for at sikre Billetter i Tide, da der allerede er stor Efterspørgsel. Udenbys Kolleger er velkommen!

Kommunal Kontormedhjælper Tidende

Redigeret af **Viggo Hougaard**, Holbæk.

Betragtninger.

Da Indenrigsminister Dalgaard for ca. 1½ Aar siden nedsatte en Kommission, der fik til Opgave at beskæftige sig med Spørgsmaalet om Uddannelsen af de kommunale Kontorfunktionærer, vakte det megen Opmærksomhed i kommunale Kredse.

Tanken med Kommissionen var jo den, at man skulde forsøge at finde frem til en Uddannelsesform, der egnede sig for danske Forhold.

Formand for Kommissionen blev daværende Departmentschef, nuværende Amtmand Kay Ulrich, og blandt de udnævnte Medlemmer er ogsaa Formanden for Fællesklubben, Vilh. Jacobsen.

Imidlertid har der kun været afholdt 2 Møder — siger og skriver *to* —, siden Kommissionen blev nedsat. Møder, hvor man har konstitueret sig og fastlagt Retningslinierne for det kommende Arbejde.

Selv om vi vel er klar over, at den nuværende Situation lægger mange Hindringer i Vejen for en saadan Kommission, bl. a. forhindrer den i at rejse ud og studere Forholdene for lignende Uddannelse andre Steder, vil vi dog mene, at der alligevel trods alt var Muligheder for en Fortsættelse af Arbejdet indenfor Kommissionen.

De senere Aars voldsomme Udvikling indenfor den kommunale Administration — og under de nuværende Forhold ingenlunde mindre — nødvendiggør, at Kommissionen, saa vidt det da er gørligt, omgaaende tager Arbejdet op paany og forsøger at naa frem til et Resultat.

Med det Tempo, der indtil nu er anslaaet, vil mange af Kommissionens Medlemmer falde for den normale Aldersgrænse, inden Betænkningen kan afgives.

Vi vil derfor i al Ærbødighed henstille til Amtmand Ulrich, at Arbejdet i Kommissionen snarest genoptages og videreføres, saaledes at et Resultat kan fremskaffes indenfor en nogenlunde rimelig Tidsfrist.

— — —

Det har vakt nogen Forundring, at »Politiken« forud for de nye Selvangivelsers Udsendelse startede en »Forskrækkelseskampagne« i Anledning af de fremkomne Rygter om, at der fra Finansministerens Side vilde blive fremsat Lovforslag om Pligt til for Banker og Sparekasser at give Oplysning til Ligningsmyndighederne om skjulte Bankkonti.

Den Kampagne, der her med »Politiken« i Spidsen blev startet, var saa fejlagtig som tænkes kan; og Begivenhederne siden hen har tilfulde bekræftet, at der formentlig er Grundlag for et saadant Lovforslags Fremsættelse og Vedtagelse. Der siges af dem, der er kendt med de Forhold, at der er meget store skjulte Formuer i Danmark. Og de meget store Udtræk i Banker og Sparekasser i December Maaned synes at bekræfte dette. Men hvorfor da tage et saadant Skattesnyderi under Armen, selv om der er en hel Del Smaasnydere imellem; de har jo i Aar faaet frit Lejde af Finansministeren, og Ligningsdirektoratet gaar ind for den samme Tanke ved Møderne Landet over i denne Tid.

Alle de Tusinder Skatteydere, for hvem det er ganske naturligt at opgive hver Øre, de har tjent, fordi det er til at kontrollere, har Krav paa, at Skatteligningen bliver saa retfærdig som mulig.

»Politiken«, »Ekstrabladet« og alle andre Organer, der forsvarer en saadan Sag, burde holde inde med Skydningen. Der høstes ingen Laurbær paa dette Grundlag. Dertil er Befolkningen for oplyst.

Købstadkommunernes Udvikling i den sidste Menneskealder.

(Sluttes).

Efter Vaabenstilstanden 11/11 1918 belavede vi os paa at faa det godt, men Blokaden mod Centralmagterne og vore Handelsoverenskomster med de Allierede blev opretholdt. Vor Landbrugseksport til Tyskland indskrænkedes stærkt, og hvad vi skulde købe i England og U.S.A. var dyrt. Prisstigningen holdt sig længe tilbage, men satte saa voldsomt ind. I 1919 vedtog Rigsdagen en ny Lønningslov for Statstjenestemændene, og Købstæderne fulgte efter med Revision af deres Lønvedtægter. 1. Marts 1919 fik vi Loven om folkevalgte Borgmestre.

Efter at vi nu i en Aarrække havde tvunget Folk til at spare paa Gas og Lys, skulde vi nu til at lære dem at bruge rigeligt af det for at faa Værkerne i Drift igen. I 1920—22 var der Prisfald, og Kronen steg. I 1922—24 Prisstigning og faldende Krone, derefter Prisfald i 1924—27 med stigende Krone. Ro i 1927—29, men saa faldt Verdenspriserne stærkt, og saa i 1931 gik England fra Guldet, og vi maatte med. Alt dette medførte, at Konjunkturerne blev daarlige, og en stor Arbejdsløshed indtraf. I 1932: 32 %, i 1933: 29 %, i 1937: 22 % (men 25 % i Provinsbyerne). For at hjælpe paa denne Arbejdsløshed, den værste og vanskeligste af de sociale Onder, har Købstæderne maattet ofre meget. Store Byggearbejder er sat i Gang, men det har kostet i Skatter, Renter og Afdrag.

I 1922 kom en Ændring af Retsplejeloven og Indførelsen af kommunale Pantefogeder. Folkeregisterloven af 1924 var ogsaa en betydelig Ændring i den kommunale Administration. Folkeregistrene er til megen Gavn for Kommunerne, men der skal jo Personale til at passe dem, det er jo kun de færreste, der tænker paa, at Halvdelen af en Bys Befolkning flytter omkring i Byen og ud og ind af den.

I 1926 fik vi Ændringen i Ejendomsskyld og Grundskyld, saaledes at Promillerne fastsættes hver 4. Aar. Vi fik jo ogsaa noget, der hedder Grundskyld, som vist teoretisk set er meget godt, men i Praksis unødvendigt besværligt.

Socialreformen af 1933 er vel nok den Lov, der paa korteste Tid har bidraget mest til Forøgelsen af de kommunale Kontorpersonaler. Pengemæssigt betyder den overordentlig meget, og de økonomiske Rammer, man forudsatte for den ved dens Vedtagelse, er sprængt.

Skatterykket er forskelligt i Kommunerne. I en Kommune faar man de kommunale Goder forholdsvis rimeligt, medens Kommunerne ved Siden af maa udskrive langt større Skatter for at naa noget tilsvarende. Man har derfor i de senere Aar søgt at raade Bod herpaa.

1) Ved Ændring af Kommunegrænserne. Lovbestemmelserne herom er sidst fastsat i Landkommunalloven af 25/3 1933.
2) Erhvervsbeskatningen. De nye Bestemmelser herom er fra Loven af 1937 og er praktiseret første Gang for 1938—39.
3) Fordelingen af 40 Mill. Kr. Motorafgifter til Kommunerne.
4) Ved Socialreformen overførtes Udgifterne til Anstaltbehandling af sindssyge, aandssvage, blinde, døve, talelidende og Epileptikerne fra Kommunerne til Staten. Endvidere overtog Staten fra Kommunerne visse Udgifter vedrørende Børneforsorgen (Alimentationsbidrag) saaledes, at der ialt overførtes ca. 13 Mill. Kr. fra Kommunerne til Staten.
5) Socialreformens Refusionsforbund er ogsaa et Forsøg paa at fordele Skattetrykket bedre.
6) For at bedre paa dette Forhold fik vi 14/4 1937 tre Love om en Landsudligning.

Udligningsfonden overtager først en Del Socialudgifter ca. 36 Mill. Kr. efter 1935—36. Hovedstaden maatte af med ca. 16 Mill. Kr. Heraf fik Købstæderne ca. 3 Mill. Kr. og Landkommunerne ca. 13 Mill. Kr. Dernæst overtog den ca. 19 Mill. Kr. Skoleudgifter, godt 10 Mill. Kr. Sygehusudgifter og ca. 18 Mill. Kr. Rets- og Politiudgifter. Midlerne skaffes ved den fælleskommunale Indkomst- og Formueskat, og en do. Ejendomsskyld og Grundskyld. Det er sikkert en meget retfærdig Lov, men den har ogsaa givet Kommunerne mere Opkrævningsarbejde, og i Holbæk er der i hvert Fald ingen Grund til at raabe Hurra, for vi maa af med 85,000 Kr. aarlig mere, end vi faar.

Kommunalt Kursus

Kursus for kommunale Kontormedhjælpere er planlagt til Afholdelse paa Roskilde Højskole i Dagene

2.-15. Juni 1940.

Hovedemnet bliver i Aar Skattespørgsmaalet.

Nærmere Oplysninger vil fremkomme i næste Nummer af Medlemsbladet.

Medhjælper-Ungdommen

Redigeret af **Henry Gran**, København.

De unge kvindelige Kolleger skal ind i Forbundet!

Naar vor Organisation indleder en særlig Agitation, er det ikke blot en Ærespligt for vore unge Medlemmer at deltage i en saadan Agitation, nej, de vil ogsaa gerne vise, at deres ungdommelige Ihærdighed er i Stand til at opnaa særlige Resultater.

Nu er Tiden hertil atter inde. Vort Forbund indleder en særlig Agitation blandt Kvinder, og i denne Agitation maa de unge ikke holde sig tilbage.

Ja, hvorfor særlig en Agitation af Kvinderne, kunde man spørge os. Det er dog almindelig kendt, at vort Forbund organiserer *alle* Kolleger af begge Køn! Ligesaa rigtig denne Indvending er, ligesaa nødvendig er en særlig Agitation blandt vore kvindelige Kolleger. Vi behøver blot at kaste et Blik paa Statistikken for at se, at Procentantallet af organiserede kvindelige Medhjælpere (det gælder ogsaa for Lærlinge) er væsentligt lavere end for Mændenes Vedkommende.

Nu kan man anføre de mangfoldigste Grunde til denne Kendsgerning. Her kan vi spare os Gengivelsen af disse Grunde, da der i rigt Maal i Tale og Skrift vil blive taget Stilling til Spørgsmaalet om Organiseringen af Kvinderne inden for vort Fag; og vi regner med, at alle vore unge Medlemmer — de kvindelige saavel som de mandlige — vil gøre sig fortrolige med de faktiske Forhold. Men ikke alene det, de maa ogsaa sørge for, at saa mange kvindelige Lærlinge og unge kvindelige Medhjælpere som muligt finder Vej til Organisationen. De maa udbrede det Agitationsmateriale, der stilles til deres Raadighed, og navnlig gennem mundtlig Agitation tale Organisationens Sag.

Lad det være sagt paa ny, den Ungdom, som modtager saa meget godt fra Forbundet, den maa ogsaa bevise, at den har forstaaet, hvad Organisationen betyder for de unge.

Vi driver altid Agitation, *vi* stræber altid efter vor Organisations Vækst. Nu vil vi i denne Omgang sætte vor Kraft ind paa Agitationen blandt de kvindelige Medhjælpere. Det vil ikke være uinteressant at lægge Mærke til, om det lykkes de unge Piger eller de unge Mænd at hverve flere kvindelige Lærlinge og unge Medhjælpere.

Men sagt i Forbigaaende, vi beder ogsaa om, at man ikke negligerer Propagandaen blandt de mandlige Lærlinge og unge Medhjælpere.

Fra Ungdomsgrupperne

Aarhus. Søndag den 4. Februar Kl. 20 i »Folkets Hus«. Stor Fastelavnsfest med Bal. Vi slaar Katten af Tønden Kl. 20,15. Pris med Bal, Konkurrence og Præmieuddeling, alt incl. Kr. 1,00. Masker, Hatte og andet Skæmt maa gerne medbringes. — Tirsdag den 13. Februar Kl. 20,30: Besøg paa Aarhus Universitet. Mødested: Sabro Plads Kl. 20,15 prc. — Onsdag den 21. Februar Kl. 20,15 i »Folkets Hus«: Aktuelt Foredrag om Finland, med paafølgende Diskussion. Aftenens Taler: Arne Boelskifte. — Søndag den 25. Februar Kl. 10,00 prc.: Heldagsvandretur. Mødested: Christianskirken. Mad og Thermo til hele Dagen medbringes. Hjemkomst Kl. ca. 17. Turen gaar over Lisbjerg-Elev-Elsted-Egaa. Turleder: Jonna.

Bornholm. Torsdag den 8. Februar: Agitationsfest paa Holms Hotel i Nexø Kl. 20,30. Program: Musik, Tale af Tillidsmand, Sketch og derefter kammeratligt Samvær med Dans. Ingen Entré. Tag en uorganiseret Kammerat med. Deltagere fra Rønne bedes tegne sig til Bestyrelsen. — Klubaftener: Onsdag den 14. Februar: Fællesorganisationens tidl. Formand Vald. Mogensen fortæller. — Onsdag den 21. Februar: Orlogskaptajn C. A. Broberg fortæller om Sømilitærets Vaaben, specielt Miner. — Onsdag d. 28. Februar: Hvem ved hvad? Intelligensprøve i al Gemytlighed. Klubaftenerne afholdes i Logebygningen paa Svanekevej. Underholdningen begynder Kl. 20,15 præcis.

Grenaa. Onsdag den 7. Februar Kl. 20,15 i Pavillonen: »Pakkefest«. — Onsdag den 21. Februar Kl. 20,15 i Pavillonen Filmsaften: »Storbyens Blændværk« fremvises.

Helsingør. Søndag den 4. Februar starter vi Aarets første Travetur. Vi mødes paa Torvet Kl. 10. Traveturen gaar ud i Omegnen og der drikkes Kaffe paa Lykkesholm. — Torsdag den 15. Februar afholdes Pakkefest og Kaffebord og endvidere

BREVAFTEN!

Kammerater Landet over, send os en Hilsen. Brevene bedes sendt til Ungdomsgruppeledereren

Vi mødes Kl. 20,30 i Karmeliterhuset.

Hobro. Torsdag den 1. Februar: Aftentur til »Birgits Hus«. Turen foregaar pr. Bil og der startes fra Torvet Kl. 19,30 prc. Turen koster ca. 2 Kr. incl. Kaffe. — Torsdag den 15. Februar: Der afholdes Klubaften paa »Hotel Royal« Kl. 20,15. Program: Munter Underholdning.

Horsens. Søndag den 4. Februar: Vandretur til Klokkedal. Afgang Kl. 14 fra Eksportstaldene. — Fredag den 9. Februar: »Det moderne Dagblad«. Foredrag af Journalist Arne Jørgensen. — Søndag den 11. Februar: Fastelavnsfest i Forsamlingsbygningen. Dans fra Kl. 20—1. Flere Overraskelser i Aftenens Løb. Pris Kr. 1,00. Tegning sker hos Ungdomsgruppelederen og Bestyrelsens Medlemmer. — Fredag den 23. Februar: Lotteriaften. — Møderne afholdes i Arbejderungdommens Hjem Kl. 20,15.

København. Program for Februar: Mandag d. 5.: (Fastelavnsmandag) Fastelavnsfest i Webers Selskabslokaler, Linnésgade 25, Kl. 20,15. - Festtale ved Socialminister Ludvig Christensen. - Elever fra Albert og Hertha Petersens Musikskole fremfører en musikalsk Show: »Den musikalske Familie«. - Fælles Kaffebord og Dans til Kl. 1. - Komponisten Jørgen Nielsen og Violinisten Holger Bjerre spiller. Festtegn a Kr. 1,35 (alt iberegnet) faas ved Gruppens Arrangementer og paa Kontoret, Gl. Kongevej 1 E, - Sidste Frist Lørdag den 3. Februar. — Tirsdag den 6.: Ungdomshjemmet lukket. — Onsdag den 7.: De københavnske Afdelinger arrangerer stort offentligt Kvindemøde i Odd-Fellow Palæet Kl. 20. - Agiter blandt uorganiserede kvindelige Kolleger for Tilslutning til dette Møde. — Tirsdag den 13.: Filmsaften i Ungdomshjemmet, Nr. Søgade 27 A., Kl. 20,30. Ovomaltine fremviser sine Sportsfilms. — Søndag den 18.: »Op og ud paa Travetur —«. Mødested: Slangerupbanen Kl. 9 prc. Frokost og Thermo med. Billetpris Kr. 1,75. — Tirsdag den 20.: Aktuelt Foredrag i Ungdomshjemmet, Nr. Søgade 27 A., Kl. 20,30. — Tirsdag den 27.: Folketingsmand Fr. Dalgaard taler Kl. 20,30 i Ungdomshjemmet, Nr. Søgade 27 A., om Kooperationen. Efter Foredraget forevises Stjernefilmen.

Bestyrelsen.

Middelfart. Torsdag den 8. Februar: Grammofoncauseri med tilhørende Foredrag af K. Mouritzen. — Torsdag den 22. Februar afholder vi stor Pakkefest. Da vi har faaet mange gode Pakker, bedes I møde op i stort Tal. Mød præcis og tag en Kollega med. Pengene, der indkommer ved Pakkefesten, faar I Kaffe for. Mød derfor talrigt. — Møderne afholdes paa Højskolehjemmet; begge Aftener Kl. 20.

— Kammerater! Vi udsætter 2 Præmier. Den, der i Løbet af Februar Maaned kan tegne flest Medlemmer faar Første-Præmien: En Bordlampe. Anden-Præmie: En Bog. Trøst-Præmier: Lommebøger. Deltag i denne Præmie-Agitation. Indmeldelserne indsendes til Formanden for Ungdomsgruppen.

Næstved. Ungdomsgruppen afholder stor Fastelavnsfest Lørdag den 4. Februar Kl. 21,30 paa »Bygningen«. Gruppens Dilletanter serverer: »En Gang Bixemad«. Mange Overraskelser i Aftenens Løb. Bemærk Programmet, der er udsendt til Gruppens Medlemmer. — Torsdag den 15. Februar Kl. 20,15 paa »Bygningen«: Foredragsaften med Film. Nærmere i Circulære til Gruppens Medlemmer. Reserver denne Aften.

Odense. Lørdag den 3. Februar Kl. 20: Deltagelse i Afdelingens Fastelavnsfest. — Tirsdag den 13. Februar Kl. 20,15: Klubaften. Aug. Henriksen fortæller om »De muntre Navere« med Lysbilleder. Amatørorkestret spiller. — Søndag den 18. Kl. 13,30: Vandretur »Ud i det blaa«. — Tirsdag den 27. Kl. 20,15: »Pigernes Aften«. Fælles Kaffebord 50 Øre. De kvindelige Kolleger, der arrangerer denne Aften, har lovet os en fornøjelig Aften.

Randers. Søndag den 4. Februar: Vandretur til Haslund. — Søndag den 11. Februar: Vandretur til Tjærby-Gimming. — Søndag den 18. Februar: Vandretur til Padderup. — Søndag den 25. Februar: Vandretur til Fladbro. — Hver Tirsdag Kl. 20,00 paa »Jylland« afholdes selskabelig Sammenkomst. (Evt. Bordtennis).

Roskilde. Program for Februar: Onsdag den 7. Kl. 20,15: Indvielse af U.G.s omforandrede Klublokale; der vil blive forskellige Overraskelser i Løbet af Aftenen. Mød fuldtallig! — Søndag den 11. Kl. 20,00 paa »Fjordvilla« afholder U.G. stort Bal, hvor der ind imellem vil være Optræden af Ungdomsgruppens egne Kunstnere. Der indledes med fælles Kaffebord Kl. 20,15. Nærmere Program udsendes senere. Reserver denne Aften! — Onsdag den 14. Kl. 20,15: Klubaften i Kontorlokalet — Søndag den 18.: Vandretur. Vi starter fra Stændertorvet Kl. 13,00. Hjemkomst Kl. 17,30. — Onsdagene den 21. og 28. Kl. 20,15: Klubaften i Kontorlokalet.

Sønderborg. Hallo, Hallo, — Sønderborg kalder! Søndag den 4. Februar Kl. 20,00 paa Fagforeningshuset arrangerer Ungdomsgruppen i Forbindelse med Afdelingen en stor Fastelavnsfest med forskellige Overraskelser, der vil slaa alle tidligere Rekorder — hertil indbydes alle vore Medlemmer med Paarørende. Nabo-Kolleger er hjertelig velkommen. — Onsdag den 7. Februar Kl. 20,15: Damspil Turnering; store Præmier. Fagforeningshuset, Værelse 8. — Onsdag den 14. Februar Kl. 20,15: Amatør-Aften. Fogforeningshuset, Værelse 8. — Søndag den 18. Kl. 9.: Formiddagstur ud af Sdr. Landevej. Hvorhen? Vi møder ved Bystationen. — Onsdag den 21. Kl. 20,15: Klubaften med kammeratlig Samvær. Fagforeningshuset, Værelse 8. — Onsdag den 28. Kl. 20,15: Aftentur til Fiskerhytten. Start fra Fagforeningshuset. — NB. Husk iøvrigt altid at se i Skabet ved »Social-Demokraten«.

Bestyrelsen.

Thisted. Tirsdag den 6. Februar Kl. 20,15: Ungdommens Aften

Brevaften!

Tirsdag den 20. Februar Kl. 20,15. Hvordan gaar min Dag? Kolleger Landet over — send os en Hilsen. - Adr. Ungdomsgruppelederen.

— Tirsdag den 5. Marts Kl. 20,15: Tävling ? ? — Tirsdag den 15. Marts Kl. 20,15: Finale. — Hver Mødeaften fælles Kaffebord. Medlemmer under 20 Aar betaler halv Pris.

Viborg. Søndag den 11. Februar Kl. 10,15: Besøg i Vestre Landsret. Her er en Lejlighed til at faa et lille Indblik i Rettens Gang. — Torsdag den 22. Februar Kl. 20,30: Klassisk contra Jazz. 1. Klasses Musikaften med Liv og Humør. — Søndag den 10. Marts Kl. 20: Stor Fest i Forsamlingsbygningens nye Sal. Optræden paa Scenen, Overraskelser, Fælleskaffebord og Dans. Nærmere Bekendtgørelse senere. Andre Afdelinger indbydes.

Vordingborg. Program for Februar: Torsdag den 8. Kl. 20,15: Foredrag af Byraadsmedlem Holger Rove. »Hvorfor bør Medhjælperne organisere sig«. — Søndag den 11.: Vandretur. Afgang fra Slotstorvet Kl. 3. — Søndag den 18.: Ungdomsgruppen og Afdelingen afholder stor Fest Kl. 19,30 prc. i Kirkeskovspavillonen. Medlemmer af Ungdomsgruppen opfører Morten Kochs Folkekomedie: »Klokkekilden«. Derefter Bal til 4 Mands Jazz-Orkester. Billetter a Kr. 1,50 for Dilettant og Bal faas hos Afdelingens og Ungdomsgruppens Bestyrelse. Telefon Vordingborg 6 og 160 kan benyttes. Sørg for at sikre Billetter i Tide, da der allerede er stor Efterspørgsel. Udenbys Kolleger er velkomne! — Torsdag den 22.: Filmsaften. — Søndag den 25.: Vandretur. Afgang fra Slotstorvet Kl. 15.

Udg. af Forbundet. — Ansvarsh. Red. **Gustav Pedersen**, Vestre Boulevard 43, Kbhvn. V. — Trykt hos **Anton M. Jensen**, Admiralgade 24, Kbhvn. K.

Dansk
Handels-og Kontormedhjælper Tidende

Nr. 3 — 1. MARTS 1940 — 40. Aargang

Handels- og Kontormedhjælpernes Dyrtidsregulering.

FRA FØRSTE FEBRUAR ligger Lønningerne for praktisk talt alle vore overenskomstmæssigt lønnede Kolleger

henholdsvis Kr. 34.— (for Mænd),
» 22.— (» Kvinder),
og » 14.— (» Ungarbejdere)

højere pr. Maaned, end de gjorde det i Perioden før 1. November 1939, og ingen tvivler om en ny Stigning pr. 1. Maj.

Med de Stigninger, der har været og kommer i Leveomkostningerne, betyder det absolut ikke nogen Forhøjelse af Levefoden, men det betyder, at i hvert Fald Hovedparten af Prisforhøjelserne kan klares, uden at hele Tilværelsen skal lægges om.

Der er heller ingen Grund til at skjule, at Afstanden mellem Mænds og Kvinders Dyrtidstillæg har meget lidt med Saglighed at gøre; men det vilde have været Galmandsværk, om vi selv med denne Uretfærdighed havde nægtet at gaa ind under den store automatiske Dyrtidsregulering, som blev fastlagt i Overenskomsten mellem Dansk Arbejdsgiverforening og De samvirkende Fagforbund.

At dette ikke er en løs Paastand, fortæller de mange Tusinde Tilfælde, hvor manglende Overenskomst er Aarsag til, at der enten slet ikke eller kun i utilstrækkelig Grad har været givet Dyrtidstillæg.

Det er nemlig uomtvisteligt, at de Tusinder af Kolleger, der nu faar deres Løn reguleret, havde været i samme Situation, hvis de havde været udenfor nævnte Overenskomst.

Der sker altsaa nu det, at der opstaar et økonomisk Svælg mellem overenskomstmæssigt lønnede og Medhjælpere uden Overenskomst, og dette Svælg vil vokse i den kommende Tid.

Ingen kan med Skygge af Ret paastaa, at Organisationens Tillidsmænd ikke i god Tid har varskoet de Kolleger, der nu maa se deres allerede før Krigen alt for beskedne Løn blive forringet i Købeevne fra Maaned til Maaned og, hvad der sikkert virker lige saa haardt, se Afstanden til de overenskomstmæssige Minimallønninger vokse foruroligende stærkt.

Gennem Møder, Presse og Tryksager af enhver Art og gennem den personlige Propaganda i Tilslutning til den offentlige Agitation har vi fortalt med den faste Overbevisning, der byggede paa nøgterne Kendsgerninger, at den eneste effektive Beskyttelse for Handels- og Kontormedhjælperne under Krig og Kriser er de gennem Organisationen afsluttede kollektive Overenskomster.

Hvis det derfor blot gjaldt om at have Samvittigheden i Orden, havde vi ikke Grund til at være ilde berørt af Situationen, men det er jo langt alvorligere Ting, der nu trænger paa.

Vi er i Dag nødt til at sige til de Kolleger, der *har* Overenskomster:

I har al Grund til at glæde jer over, at I sørgede for at have Forholdene saa meget i Orden, at I er med i Opgangen; men I har ikke Lov til at føle jer helt trygge, saa længe der hos Konkurrenterne til de Virksomheder, I arbejder i, findes Medhjælpere, der arbejder saa billigt, at den Gruppe af Arbejdsgivere, der har Overenskomst, føler sig handicappet i Konkurrencen.

Det er desværre ikke nok, at I med Rette kan hævde, at den Løn, I oppebærer, kun er beskeden i Forhold til den Arbejdsindsats, I yder.

Det er ikke engang tilstrækkeligt, at vi kan henvise til, at Repræsentanterne for modstaaende Organisationer har fundet Satserne rimelige.

Hvis nemlig et Flertal af Fagets Udøvere faar Lov til at arbejde for Lønninger, der er væsentlig ringere end de overenskomstmæssige Minimallønninger, vil der opstaa en Spænding, som vort Overenskomstsystem ikke i det lange Løb kan holde til.

Derfor skal det slaas fast med al den Styrke, som kan lægges i et alvorligt Varsko, at I i egen Interesse maa være med til at øge Antallet af organiserede Kolleger saa stærkt, at de Virksomheder, der ikke betaler efter overenskomstmæssige Lønsatser, bliver Undtagelser.

Til det ikke helt ringe Antal Kolleger, der indirekte faar Overenskomstens Fordele, er der Grund til at sige, at det kun er de regulære Overenskomster, der giver Faget effektiv Beskyttelse.

Selv om en Virksomhed betaler eller tilsyneladende betaler efter Tariffen, bliver den, saa længe Overenskomst ikke er oprettet, talt med blandt dem, der undergraver Overenskomstsystemet.

— — —

Den logiske Konsekvens af ovenstaaende maa da blive, at vi nu alle uden Undtagelse maa lægge Styrke i den Parole, der skal ud til de Kolleger, der truer vort Fags Lønniveau, og overfor dem slaa fast, *at det ikke er en Sag, der angaar dem alene.*

Intet Menneske har faaet Lov til at tro, at den Skærpelse af den økonomiske Interessekamp, som vort Lands aftagende Velstand medfører, kan gaa vor Dør forbi, og derfor har heller ingen organiseret Kollega Ret til at tage det tilsyneladende behagelige Standpunkt at — se Tiden an.

Hvor brutalt det end kan lyde, er Sandheden den, at hvis ikke vi sørger for at faa de uorganiserede ind i Organisationen og under Overenskomsterne, ødelægger de os.

— — —

Med Urette er vi Gang paa Gang beskyldt for at ville falde over enkelte Arbejdsgivere og ødelægge deres Konkurrencemuligheder.

Ikke engang her hjælper imidlertid selv den bedste Samvittighed i Tiden, der kommer. Vilkaarene bliver nu engang ikke billigere, end at vi maa løfte de underbetalte op i Niveau — med eller mod deres Vilje.

Der skal nemlig heller ikke være Præmie paa at være uorganiseret Arbejdsgiver.

Gustav Pedersen.

Ganske faa

Eksemplarer af

H.K.s Lommebog 1940

haves endnu. — Kan faas ved Henvendelse til Afdelingerne eller Hovedkontoret. — Praktisk Raadgiver. — Bør være enhver H.K.er's Eje. — Køb den, medens det endnu kan naaes. Pris Kr. 1,50 indbundet i et lækkert Skindbind.

Til Medlemmerne!

Alt Kontingent

skal nu betales.

I Henhold til Arbejdsløshedskassens Vedtægter § 32 Stk. 2 skal **alt Kontingent være indbetalt senest 31. Marts,** saaledes at Restance, **selv om det kun drejer sig om en enkelt Maaned,** uvægerlig medfører Sletning.

Da den 31. Marts i Aar falder paa en Søndag, er der dog Lejlighed til at kunne indbetale Kontingentet **den 1. April, men denne Dato er absolut sidste Frist.**

I Medlemmernes **egen Interesse** henstiller vi indtrængende, at man nøje overholder denne Bestemmelse, idet en Undladelse heraf som nævnt **uvægerlig medfører Sletning** med de deraf følgende Konsekvenser, i første Række Tab af Medlemsanciennitet og Understøttelsesret.

Navnlig i den brydsomme og usikre Tid, vi i Øjeblikket gennemlever, er det selvsagt af den allerstørste Betydning for den enkelte, at de ikke ved en Tankeløshed forskertser deres Ret til Understøttelse. **Ingen kan i Dag vide sig sikret mod Arbejdsløshed** — heller ikke de, der mener at have »fast« Beskæftigelse.

Hertil kommer, at Forbundet gennem sit i de sidste Par Aar stærkt voksende faglige Arbejde har faaet oprettet **mange Hundrede Overenskomster,** gennem hvilke der foruden en **Minimalløn** er sikret vore Medlemmer en **Dyrtidsregulering,** der fra **1. Februar i Aar betyder en Forhøjelse paa 34 Kr. maanedlig for Mænd, 22 Kr. for Kvinder og 14 Kr. for Ungarbejdere,** og dette Dyrtidstillæg vil fremtidig hvert Kvartal blive reguleret i Overensstemmelse med Pristallet.

Man vil heraf forstaa, at **der er meget at tabe,** saafremt man ikke sørger for at have sine organisationsmæssige Forhold i Orden, og der er meget at vinde for de, der endnu ikke arbejder under overenskomstmæssige Forhold, saafremt de for Alvor forstaar at vurdere Organisationens Styrke og nu i Fællesskab med Kollegerne indenfor de enkelte Virksomheder rejser Kravet om Oprettelse af kollektive Overenskomster.

Husk 1. April er sidste Betalingsdag!

Lærlingeuddannelsen indenfor Kontorfaget.

I Lærlingelovens § 19 er det bestemt, at for saa vidt et fagligt Lærlingeudvalg skønner det formaalstjenligt, at der indenfor Faget fastsættes Regler for, hvori Uddannelsen skal bestaa, kan Udvalget, naar to Tredjedele af Medlemmerne er enige derom, gøre Indstilling til Lærlingeraadet, og for saa vidt Raadet fastsætter saadanne Regler, er disse bindende for Fagets Læremestre.

Denne Bestemmelse har bevirket, at der er fastsat Uddannelsesregler for en Række Haandværksfag, og at Spørgsmaalet om Regler for Uddannelsen ogsaa er taget op af de faglige Udvalg for Kontor-, Handels- og Butikslærlinge.

Tidligere har man ikke kendt til saadanne Regler indenfor Handels- og Kontorfaget, hvor Uddannelsen ofte gik paa bedste Beskub. Selvfølgelig gav mange Firmaer deres Lærlinge en god og forsvarlig Uddannelse, men i alt for mange Tilfælde beroede det paa rene Tilfældigheder, om Lærlingen fik lært alt, hvad der hørte til, for at Uddannelsen kunde siges at være fyldestgørende, og i mangfoldige andre Tilfælde blev Lærlingen anvendt som billig Arbejdskraft eller blev hængende ved et eller andet Specialarbejde, saa han ikke fik en tilstrækkelig alsidig Oplæring.

Det maa derfor hilses med Tilfredshed, at Kontor-Lærlingeudvalget besluttede sig til at søge Spørgsmaalet om Uddannelsesregler løst og med priselig Hurtighed har udarbejdet Regler, der nu er stadfæstede af Lærlingeraadet og dermed er autoriserede og obligatorisk bindende som Mindstemaalet af Uddannelse i Faget.

De fastsatte Uddannelsesregler tillader Antagelse af Lærlinge til Uddannelse *enten* i Kontorfaget som saadan *eller* i en Del af Faget.

Ved Antagelse af Lærlinge i Kontorfaget oprettes Lærekontrakt derfor paa en af følgende Maader, saaledes at der gives den nedenfor omhandlede Uddannelse:

1. »*Lærlingen er optaget til Oplæring i Kontorfaget*«.

   I dette Tilfælde skal der gives Lærlingen Adgang til at udføre *det paa Virksomhedens Kontor forefaldende Kontorarbejde* [*som f. Eks.* Kartoteksarbejde, Postbesørgelse, Kundebetjening, Telefonbetjening, Udskrivning af Ordresedler, Følgesedler, Fragtbreve og Fakturaer, Kalkulation, Lagerregnskab, Korrespondance (udenlandsk ikke obligatorisk, men ønskelig, hvis mulig) efter Diktat eller Koncept (paa Skrivemaskine, hvis saadan forefindes), de Dele af Bogholderiet og Kasseregnskabet, der i Virksomheden udføres af det underordnede Personale, Assurance, Shipping, Bankforretninger], afpasset efter Virksomhedens Branche. Hertil kommer Bibringelse af Kendskab til den specielle Branche, inden for hvilken Oplæringen finder Sted.

2. »*Lærlingen er antaget til Oplæring i Kontorfaget* (jvfr. omstaaende Bemærkning)«.

Paa Lærekontraktens anden Side anføres:

Enten a: »Oplæringen omfatter *de paa Kontoret forefaldende Kontorarbejder med Undtagelse af* .....«.

Kun en af følgende Funktioner maa undtages: Bogholderi eller Korrespondance. Iøvrigt gælder, hvad der er nævnt under Oplæring 1.

eller b: »Oplæringen omfatter *Bogholderi i Forbindelse med andet Kontorarbejde*«.

I dette Tilfælde skal Hovedvægten ved Oplæringen lægges paa Udførelse af Funktioner, der henhører under Virksomhedens Bogholderi (som f. Eks. Føring af Riskontro, Kassebog, Kassejournal, Salgsjournal, Veksel- og Akceptregnskab, Afstemning af Debitorer og Kreditorer, desuden Føring af de andre Bøger, der er tilgængelig for Virksomhedens Personale i Almindelighed, medens der skal gives Lærlingen Indsigt i de Regler, hvorefter Virksomhedens evt. øvrige Bogholderi føres og afsluttes. Endvidere skal Lærlingen deltage i Kontrollering af Bankafregninger, Rykkerkorrespondance samt Udskrivning af Kontoudtog). I indtil en Trediedel af Læretiden skal Lærlingen beskæftiges med de flest mulige af de øvrige paa Kontoret forefaldende Arbejder, nævnt under Oplæring 1.

eller c: »Oplæringen omfatter *Korrespondance i Forbindelse med andet Kontorarbejde*«.

I dette Tilfælde skal Hovedvægten ved Oplæringen lægges paa Opøvning i Korrespondance paa Skrivemaskine, saavel efter Koncept som efter Diktat, med Anvendelse af i alt Fald dansk Stenografi. Hvis Virksomhedens Korrespondance omfatter fremmede Sprog, skal der under Hensyntagen til Lærlingens Sprogkundskaber i rimeligt Omgang gives denne Lejlighed til at skrive Breve paa disse Sprog eller et af dem. I indtil en Trediedel af Læretiden skal Lærlingen beskæftiges med de flest mulige af de øvrige paa Kontoret forefaldende Arbejder, nævnt under Oplæring 1.

Som det vil fremgaa heraf kan en delvis Oplæring i Faget ske enten i en bogholderimæssig eller i en korrespondancemæssig Retning, eller man kan, som under a) anført faa en almindelig Kontoruddannelse dog med Udeladelse enten af Korrespondance eller Bogholderi.

Gennem saadanne Regler er det sikret, at Uddannelsen sker efter forudbestemte Retningslinier, saa baade Læremesteren, Lærlingen og Værgen er klar over, hvad der skal læres.

Det hedder videre i Uddannelsesreglerne:

> »Paa Lærekontraktens anden Side skal i alle Tilfælde Virksomhedens Branche anføres.
>
> Det er tilladt, at Lærlinge med Kontrakt 1 og 2 a i nogle Maaneder af Læretiden arbejder paa Virksomhedens Lager for at opnaa Kendskab til Virksomhedens Varer, evt. Aftale herom skal anføres i Kontrakten.
>
> Den aftalte Læretid anføres i Kontrakten; den skal være mindst 3 Aar og maa ikke være over 4 Aar, dog kan der, hvis Lærlingen forud for Ansættelsen har taget statskontrolleret Handelseksamen eller højere Handelseksamen, tillades en Minimumslæretid paa 2 Aar.
>
> Medmindre Lærlingen forud for Ansættelsen har taget Handelsmedhjælpereksamen, Handelseksamen eller højere Handelseksamen, skal Lærlingen for Principalens Regning i Læretiden deltage i et Kursus til Handelsmedhjælpereksamen i en af de paa Stedet værende af Handelsministeriet anerkendte Handelsskoler, jfr. Lærlingelovens § 12. Saafremt vedkommende Skole underviser efter Linie B eller C, skal Lærlinge med Kontrakt 1, 2 a og b følge Undervisningen paa en af disse Linier, ellers Linie A. Lærlinge med Kontrakt 2 c skal følge Undervisningen paa Linie D, for saa vidt denne Linie er oprettet i den lokale Handelsskole, ellers gælder de for Kontrakterne 1, 2 a og b anførte Regler.«

Uddannelsesregler vil fremtidig blive indlagt i Lærekontrakterne, naar disse udleveres af Politimestrene, og ingen af Parterne kan derfor paaberaabe sig Ukendskab til disse. Det maa nu haabes, at alle deraf berørte i egen og Fagets Interesse vil medvirke til at føre Reglerne ud i Livet paa en loyal og forstaaende Maade, saa der for Fremtiden kan skabes den Stabilitet i Fagets Uddannelsesforhold, som det har været Meningen at opnaa ved Gennemførelsen af disse Uddannelsesregler.

Hovedkontoret er lukket
hele Dagen Paaskelørdag d. 23. Marts.

Kvinde-Agitationen.

Organisationens Agitation blandt de kvindelige Handels- og Kontormedhjælpere er foregaaet trods de vanskelige Trafikforhold, som Isen og Sneen har afstedkommet. De planlagte Møder er trods Vanskelighederne afholdt, selv om Snestorm enkelte Steder har bevirket mindre Tilslutning, end man ellers maatte kunne regne med.

Dette var saaledes Tilfældet i København, hvor der den 7. Februar herskede fygende Snevejr og stærk Vinterkulde, men alligevel havde de københavnske Afdelingers Møde i Odd-Fellow Palæet samlet ca. 800 Medhjælpere, overvejende kvindelige, der interesseret paahørte Foredragene af Borgmester *Julius Hansen* og Folketingsmedlem *Fru Nina Andersen.*

Mødet aabnedes af Hovedbestyrelsesmedlem *Fru Thyra Ravnbo,* hvorefter Borgmester *Julius Hansen* skildrede Organisationens Udvikling gennem 40 Aar og slog fast, at det er de uorganiseredes egen Skyld, naar de ikke i udstrakt Grad har opnaaet de samme Goder som de organiserede Medhjælpere, ligesom de uorganiserede bærer Skylden for, at Organisationen ikke er naaet endnu videre i sit Arbejde paa at forbedre Lønvilkaarene.

Taleren slog fast, at det var uværdigt af de uorganiserede blot at nyde Frugterne af det Arbejde, Organisationen udfører, uden at være med i Arbejdet.

Det viser sig ogsaa, at Kvinderne, som er daarligt organiserede, staar paa et alt for lavt Lønstade, og at efterhaanden flere og flere Kvinder faar Beskæftigelse i Handelslivet til en lav Løn, der mange Steder udvikler sig til at blive en Normalløn, der ikke er til at leve af. Kravene til Livet fordrer noget helt andet end de Beløb, Lønposen indeholder, udtalte Julius Hansen.

Alene i Hovedstaden er der 75,000 flere Kvinder end Mænd, og Erhvervsarbejdet er derfor for mange Kvinder nu ikke blot en kortere Overgangsperiode, men et Livsproblem.

Mange Kvinder har støttet sig til deres Hjem og har derfor fundet sig i de daarlige Vilkaar, men de er derved med til at holde Mændenes Lønninger nede og dermed hele Fagets Lønniveau. Vi skal derfor have Kvinderne med i Organisationen og formaa dem til at stille Krav om bedre Betaling for deres Arbejde.

Derefter talte Folketingsmedlem *Fru Nina Andersen,* der paa en frisk og fornøjelig Maade omtalte Storbyens unge Kvinder, der saa interesseret arbejder paa deres Virksomhed og om Aftenen paa at udvide deres Kundskaber, men som lader deres Drømme enten om økonomisk Selvstændighed og Sikkerhed eller om Ægteskab med Hjem og Børn fortrænge deres Krav om ordentlige Løn- og Arbejdsvilkaar.

Fru Nina Andersen priste de unge Kvinder for deres Iver og Interesse for at udføre deres Arbejde tilfredsstillende, men slog fast, at de i meget høj Grad savner Forstaaelse af Betydningen af Kammeratskab og Sammenhold, og at det for dem særlig skorter paa Forstaaelsen af, at Drømme maa gaa i en mere realistisk Retning og være underbygget med en Løn, der svarer til den Indsats i Arbejdet, som Kvinderne gør. Derfor maa Kvinderne ogsaa med i Organisationsarbejdet paa lige Fod med deres mandlige Kolleger, thi det er ikke muligt paa anden Maade at forbedre Fagets Forhold.

Begge Talerne hilstes med stærkt Bifald, hvorefter Filmen »Dansens Døtre« forevistes.

Fru Thyra Ravnbo afsluttede derpaa Mødet med en kraftig Opfordring til de tilstedeværende om at arbejde for Organisationens Udbredelse og for at drage de kvindelige Handels- og Kontormedhjælpere ind i det aktive Arbejde, som Organisationen udfører, som ogsaa har sat sit Spor i det store Antal Overenskomster, Organisationen har gennemført med det Resultat, at hele Lønniveauet er blevet hævet.

Møder er desuden afholdt i *Thisted* med *Fru Thyra Ravnbo* og *Gustav Pedersen* som Talere, i *Nykøbing M.* med *Frøken Jonna Jensen,* Aarhus, og *Georg Baunsgaard* som Talere, i *Hjørring* med *Fru Thyra Ravnbo* og *Georg Baunsgaard* som Talere og i *Esbjerg* med *Fru Thyra Ravnbo* og Afdelingens Formand *Robert Larsen* som Talere.

Endvidere er der afholdt Møde i *Korsør,* hvor *Fru Thyra Ravnbo* har talt, samt i *Randers,* hvor *Fru Nina Andersen* og *Gustav Pedersen* talte, i *Odense* med *Fru Nina Andersen* som Taler, i *Skive* med *Frøken Jonna Jensen* og *Georg Baunsgaard* som Talere og i *Helsingør,* hvor *Fru Nina Andersen* ogsaa talte.

Flere Steder har der været forevist Film.

Møde vil blive afholdt i *Fredericia Onsdag den 6. Marts Kl. 20,15,* i *Fredericia Teater.* Her taler *Fru Nina Andersen* og *Gustav Pedersen,* og endvidere forevises Filmen »*Sonnenstrahl*«.

Medlemstilgangen i Januar.

Tilgangen af nye Medlemmer har ogsaa i Januar Maaned været yderst tilfredsstillende, idet der er modtaget ikke færre end

730 Nyindmeldelser,

hvoraf 312 fra København, hvilket er et særdeles udmærket Resultat.

I øvrigt fordeler Medlemstilgangen sig saaledes paa Afdelingerne:

København	312	Silkeborg	9
Aarhus	46	Struer	8
Odense	45	Thisted	8
Randers	40	Bornholm	7
Aalborg	22	Nykøbing M.	7
Esbjerg	20	Hjørring	6
Horsens	16	Svendborg	6
Vejle	14	Aabenraa	5
Skanderborg	12	Frederikshavn	5
Holstebro	11	Hillerød	5
Kolding	10	Korsør	5
Roskilde	10	Sønderborg	5
Fredericia	9		

Endvidere har Grenaa, Haderslev, Herning, Middelfart, Slagelse, Viborg og Vordingborg Afdelinger hver 4, Frederikssund, Kalundborg, Maribo, Nyborg, Nykøbing F. og Skive hver 3 Indmeldelser. Desuden har 28 Afdelinger haft 1 à 2 Indmeldelser.

Det gælder om at udnytte Resten af Vintersæsonen til et kraftigt agitatorisk Fremstød, idet dette vil være afgørende for, om det skal være muligt at naa det af Hovedbestyrelsen opstillede Maal: *40,000 Medlemmer* ved Forbundets 40 Aars Jubilæum i September 1940.

Vi gaar ud fra, at vi alle er enige om, at dette Maal skal naas, men det fordrer en kraftig Indsats fra enhver af os.

Vi henstiller derfor til Medlemmerne, at de i Afdelingerne forsyner sig med Indmeldelseskort, Brochurer og det forhaandenværende Agitationsmateriale, og at de i øvrigt ved enhver given Lejlighed, hvor de er sammen med Kolleger, bringer Organisationsspørgsmaalet paa Tale og agiterer kraftigst muligt for Tilslutning.

Det maa slaas fast, at det nu ikke mere er nogen platonisk Handling at tilslutte sig Organisationen, thi denne bringer sine Medlemmer virkelige Fordele. Se blot paa, hvad den andetsteds i Bladet omtalte Dyrtidsregulering betyder i rede Penge, og tænk paa, hvor mange af vore uorganiserede Kolleger, der ikke opnaar et saadant Tillæg, og som ikke engang

opnaar en Løn, der svarer til de overenskomstmæssigt gennemførte Lønninger.

Med saadanne Kort paa Handen skulde Agitationen for Organisationen være en let Sag og et gunstigt Resultat en Selvfølge.

Det faglige Arbejde.

I Tiden 15. Januar til 15. Februar foreligger følgende Oversigt:

49 nye Overenskomster er oprettet,
3 Overenskomster er fornyet,
1 Lønaftale er truffet,
14 nye Lønsager er rejst.

Nye Overenskomster.

De nye Overenskomster omfatter:

Købmand Hakon Lilbæk, København,
Firmaet John Willumsen & Søn, København,
Andelsselskabet Trifolium og Trifolium Mælkeforsyning, København,
Manufakturhandler Paul Paustian, København,
Købmand C. Møller Rasmussen, Aarhus,
Tranbjerg Brugsforening, Aarhus,
»Skotøjshuset«, Helsingør,
A/S Skandinavisk Bogforlag, Odense,
Isenkræmmer Marius Petersen, Ringsted,
Firmaet Fr. Bruuns Eftf., Vordingborg,
Dansk Textil Unions Principal Afdeling for Provinsen (Sidstnævnte Overenskomst omtales særskilt),

samt efterfølgende Landbrugsforeninger:

Gistrup, Horsens pr. Langholt, St. Brøndum, Støvring, Ørum, Drantum, Jerup, Østerby, Eg, Laustrup, Lørslev, Hvilsom, Hørby, Klejstrup, Oue, Skellerup, Kragelund, Norup, Tødsø, Gelsted, Aarslev, Askildrup, Assenstoft, Dalbyneder, Gjørlev, Hammershøj, Harridslev, Hvorslev, Linde, Stevnstrup, Sødring, Terp, Tvede, Udbyneder, Vester Tørslev, Værum, Brejning, Mollerup.

Overenskomster er fornyet med:

A/S Det danske Mælkekompagni, København,
Espergærde Brugsforening,
Ullerød Brugsforening.

Lønaftale er truffet med:

A/S Odense Taxa, Odense.

Nye Lønsager er rejst overfor:

A/S Robert Jensen & Co. og Friederich & Co., Kbhvn.,
Isenkræmmer Oluf Nielsen, København,
A/S Joh. Chr. Petersen & Søn, København,
A/S Philips, København,
Landvaskeriet »Sorttevit«, København,
A/S J. C. Filtenborg, Aarhus,
Zone-Redningskorpset, Aarhus,
Chr. J. Wissing, Aarhus,
Isenkræmmer Nicolaj Petersen, Grindsted,
Skotøjsfirmaet Mogensens Eftf., Horsens,
Chr. Møgelvang, Nykøbing M.,
Købmand Ejler Damgaard, Næstved,
A/S Chr. Olsens Frøhandel og Frøavl, Odense,
samt endvidere overfor ca. 90 Landbrugsforeninger.

Strejke og Blokade er løbende overfor:

Modehandler C. P. Severin, Odense,
Slagelse Frugt-Import v/ H. P. Johansen, Slagelse,
Ulsted Brugsforening pr. Ulsted,
Læsø Brugsforening og
Charlottenlund Koloniallager, Jægersborg Allé.

Det er vore Medlemmer forbudt at tage Arbejde hos ovennævnte blokerede Firmaer, forinden Meddelelse foreligger om, at Forholdene er ordnet paa en for os tilfredsstillende Maade.

Indholdsfortegnelse 1939.

Opmærksomheden henledes paa, at Indholdsfortegnelsen til Dansk Handels- og Kontormedhjælper Tidende, Aargang 1939, paa Forlangende tilsendes Medlemmerne gratis og portofrit fra Hovedkontoret, Vestre Boulevard 43, København V.

Ny Overenskomst

med

Dansk Textil Unions Principalafdeling for Provinsen.

Efter at der i længere Tid har været ført Forhandlinger om Oprettelse af en ny Overenskomst, er en saadan nu afsluttet med Gyldighed fra *1. December 1939.*

Vi anfører her Overenskomstens Hovedpunkter, men denne er iøvrigt trykt og kan faas ved Henvendelse til Hovedkontoret.

Arbejdstiden er fra Kl. 8 Morgen til lovbefalet Lukketid. Indenfor nævnte Tid har Personalet daglig 1½ Times Spisepause (Lørdag og andre Dage, hvor Lukketiden er senere end Kl. 19 — 2 Timer).

Lønnen for Lærlinge er:

	For Kontrakter oprettet før 1. Oktober 1937	For Kontrakter oprettet efter 1. Oktober 1937	For Kontrakter fremtidig
1. Aar pr. Md.	som i Kontrakten bestemt	Kr. 40,00	Kr. 40,00
2. « « «		« 50,00	« 50,00
3. « « «		« 60,00	« 65,00
4. « « «		« 75,00	« 90,00

For saa vidt Lærekontrakten er afsluttet paa mindre end 4 Aar, gælder de sidst anførte Satser.

Saafremt der i Henhold til Lærlingelovens § 4 fastsættes en Mindsteløn i Faget, skal denne være gældende for de Kontrakter, som oprettes efter Mindstelønnens Fastsættelse.

Minimallønnen for mandlige Medhjælpere er:

	Fast maanedlig Minimalløn	Minimalløn Decbr. og Jan. incl. Dyrtidstillæg	Minimalløn fra 1. Februar incl. Dyrtidstillæg
1. Ancien. Aar	Kr. 165,00	Kr. 177,00	Kr. 199,00
2. « «	« 185,00	« 197,00	« 219,00
3. « «	« 200,00	« 212,00	« 234,00
4. « «	« 225,00	« 237,00	« 259,00
5. « «	« 250,00	« 262,00	« 284,00
6. « «	« 275,00	« 287,00	« 309,00

Minimallønnen for kvindelige Medhjælpere er:

1. Ancien. Aar	Kr. 135,00	Kr. 143,00	Kr. 157,00
2. « «	« 145,00	« 153,00	« 167,00
3. « «	« 160,00	« 168,00	« 182,00
4. « «	« 180,00	« 188,00	« 202,00
5. « «	« 200,00	« 208,00	« 222,00

Ældre, dygtigere eller mere betroede Medhjælpere:

Det er en Forudsætning for Minimallønsbestemmelserne, at Lønnen for ældre, dygtigere eller mere betroede Medhjælpere ligger højere end de foran nævnte Lønsatser, og saafremt Misforhold skønnes at være til Stede, har Organisationen Paataleret.

Ingen nugældende højere Lønninger og andre Goder maa forringes som Følge af denne Overenskomst.

Overarbejde betales i de første 3 Timer efter normal Arbejdstids Ophør med Vedkommendes Arbejdsfortjeneste udregnet i Timeløn plus 50 %. Overarbejde udover 3 Timer samt Søn- og Helligdagsarbejde betales med et Tillæg af 100 %.

Endvidere indeholder Overenskomsten Bestemmelser om *Ferie, Opsigelse, Tillidsmandsbestemmelser* og *Voldgiftsbestemmelser.*

D.T.U.P.A. har f. T. Medlemmer i 63 Byer og Forbundet har tilstillet vore Afdelinger i de paagældende Byer Fortegnelse over, hvilke Firmaer Overenskomsten omfatter, saaledes at Medlemmerne ved Henvendelse til Afdelingen kan faa Oplysning herom.

Vi opfordrer derfor alle vore Medlemmer blandt Manufakturmedhjælperne, som hører under Overenskomsten, til at paase, at denne bliver overholdt, og hvis ikke da straks rette Henvendelse til den lokale Afdeling.

Ved Pladsskifte.

»Medlemmerne bør, forinden nyt Engagement indgaas, rette Henvendelse til Formanden i den By, hvor Pladsen skal tiltrædes. Findes ingen Afdeling paa Pladsen, rettes Henvendelsen til Kontoret.«

Domme
efter Funktionærloven.

Ingen svigagtig Fortielse af Sygdom.

Funktionærloven indeholder en Bestemmelse om, at Fraværelse paa Grund af Sygdom betragtes som lovligt Forfald, medmindre den paagældende ved Stillingens Overtagelse svigagtig har fortiet at lide af den paagældende Sygdom.

Et af vore Medlemmer i Vejle havde i 16 Aars Alderen lidt af Gigtsmerter i Haanden, men Lidelsen var forsvundet, efter at hun var flyttet til en anden By. Fire Aar senere fik hun Ansættelse i en Frugtforretning i Vejle, men fejlede i et Par Aar intet udover, at hun en enkelt Gang søgte Læge for Gigt i Armen. I 1936 fik hun Plads i en Trikotageforretning i Vejle, og i det første Aar fejlede hun heller intet.

I Marts 1939 blev hun paa Lægens Raad indlagt paa Hospitalet til Observation paa Grund af vedvarende Hovedpine, men en Undersøgelse viste, at det ikke drejede sig om Pandehulebetændelse.

Hendes Principal opsagde hende under Sygehusopholdet og nægtede at betale Gage længere end til Dagen for Medhjælperens Indlæggelse paa Hospitalet, idet han paastod, at hun svigagtig ved Ansættelsen havde fortiet, at hun led af Pandehulebetændelse.

Forbundet anlagde paa Medlemmets Vegne Sag mod Firmaet, og Dommen gik ud paa, at hun havde Krav paa Gage efter Paastand til lovlig Opsigelsesdag den 30. Juni, idet en Lægeattest udtalte, at den Lidelse, hun tidligere havde lidt af, maatte betegnes som en Bagatel og ikke har kunnet give hende Anelse om Opstaaelse af den senere Lidelse.

Forstaaelse af Opsigelsesvarslet.

Ved Sø- og Handelsretten i København har en Medhjælper anlagt Sag mod A/S Molto, København, og krævet sig tilkendt en Maaneds Opsigelsesvarsel.

Medhjælperen blev den 1. Maj 1939 ansat som Medhjælper paa Ugeløn og med følgende Bestemmelse i Engageringskontrakten: »De 3 første Maaneder er Opsigelsesfristen 1 Uge«. Den 29. Juli blev han opsagt til Fratrædelse den 5. August, men han mente selv at have Krav paa 1 Maaneds Varsel, idet han gjorde gældende, at Opsigelsen, med 1 Uges Varsel maatte ske inden Udløbet af de 3 Maaneder, *saaledes at Fratrædelsen skulde ske inden denne Frist.*

Retten fandt, at den særlige Opsigelsesret efter Funktionærlovens § 2, Stk. 3, maa udnyttes saaledes, at Forholdet bringes til Ophør inden 3 Maaneders-Fristens Udløb. En saadan Forstaaelse lader sig efter Rettens Opfattelse forlige med Bestemmelsens Formulering, der stemmer med den beslægtede Bestemmelse i Paragrafens 1. Stk. og giver af Klarhedshensyn og for Funktionærens Muligheder for at opnaa andet Arbejde den bedste Løsning, ligesom den ikke tilsidesætter de Hensyn, der for Arbejdsgiveren kan føre til at benytte denne særlige Lovbestemmelse. Retten gav derfor Dom efter Sagsøgerens Paastand.

Derimod kunde Retten ikke tiltræde Sagsøgerens Synspunkt, at Opsigelsen med 1 Uges Varsel skulde ske til den første i en Maaned.

Retten har senere afsagt en tilsvarende Dom i en Sag, som en Fremmedfører hos Carlsberg Bryggerierne havde anlagt mod Selskabet. Den paagældende blev antaget den 1. April for en Gage af 15 Kr. pr. Dag. Han blev opsagt den 5. September og modtog ved Fratrædelsen den 23. September et Gratiale, men krævede Gage til 31. December, da han gjorde gældende, at hans Opsigelse med 1 Maaneds Varsel lovligt skulde ske til Fratrædelse senest et halvt Aar efter Ansættelsen, idet han ellers havde Krav paa 3 Maaneders Opsigelsesfrist. Retten tog hans Paastand til Følge og tilkendte ham Gage til 31. December.

Det kan tilføjes, at A/S Molto har appelleret den afsagte Dom til Højesteret.

Anciennitet som Lærling medregnes ikke.

Forbundet har paa et Medlems Vegne anlagt Sag mod A/S Hans Schourup, Aarhus, for at faa afgjort, om Ansættelsestiden som Lærling kunde medregnes ved Fastsættelsen af Opsigelsesvarslets Længde for en Medhjælper.

Medlemmet havde været beskæftiget i Firmaet fra 1. August 1930, deraf de 4 første Aar som Lærling. Han blev den 14. Februar 1939 opsagt til Fratrædelse af sin Stilling den 30. Juni, altsaa med 4 Maaneders Varsel til den første i en Maaned.

Da Funktionærloven giver Ret til 5 Maaneders Opsigelsesfrist efter 6 Aars Ansættelse, og da Loven ikke fastsætter som Betingelse, at Funktionæren under hele Ansættelsestiden har indtaget den samme Stilling i Firmaet, gjorde Forbundet Krav paa at faa Lærlingeancienniteten medregnet, hvorved Ansættelsestiden berettigede til 5 Maaneders Opsigelsesfrist.

Retten udtaler, at Lærlingeforholdet efter dets Karakter, Formaal og særlige Lovordning frembyder saa store Afvigelser fra Funktionærforholdet, at man ikke uden positiv Lovstøtte kan medregne Læretiden ved Udregningen af Opsigelsesvarslets Længde efter Funktionærlovens § 2. Da en saadan Lovstøtte savnes, frifandtes Firmaet, medens Sagens Omkostninger efter Omstændighederne blev ophævet.

En uheldig Aflønningsform.

Et kvindeligt Medlem, Fru J., blev efter en Annonce i »Berlingske Tidende« antaget som Første-Ekspeditrice i Grosserer O. Hammerlunds Viktualieforretning, Blaagaardsgade, København. I Annoncen blev lovet en maanedlig Løn paa ca. 250 Kr. samt Kitler og Kost. Kontrakten blev imidlertid affattet saaledes, at Fru J. skulde havde fast 165 Kr. pr. Maaned og desuden 10 pCt. af Forretningens Nettooverskud, som Grossereren udtalte vilde beløbe sig til ca. 100 Kr. pr. Maaned.

Fru J. blev en Maaned senere afskediget med 5 Dages Varsel, og da der var aftalt et Varsel paa 8 Dage i de første 3 Maaneder, krævede hun en Uges Løn, Kr. 41,25, samt 10 pCt. af Nettooverskudet i Ansættelsestiden, Kr. 169,44. Retten tilkendte hende den krævede Ugeløn, men da Grossereren i Retten fremlagde Regnskab for, at Forretningen havde givet Underskud i den Tid, Fru J. havde været beskæftiget, og hævdede, at han ikke havde garanteret hende noget udover Kontrakten, frifandtes han for Kravet om Tantième.

Dette viser, at Medhjælperne maa være forsigtige med at indgaa paa en saadan Lønningsform, selv om Fru J. med Grossererens lokkende Udtalelse om en Tantième paa ca. 100 Kr. pr. Maaned som Grundlag kan siges at have handlet i god Tro.

Hun er gaaet Glip af en stor Del af sin Løn, og Grossereren har skaffet sig en billig Første-Ekspeditrice. Iøvrigt burde han have været klapset af for at annoncere efter Arbejdskraft med Tilbud om Lønbetingelser, som han ikke overholdt.

Prøvetiden medregnes i Ansættelsestiden.

En Repræsentant var antaget pr. 1. Januar 1939 paa Prøve i 3 Maaneder, saaledes at hvis Forholdet fortsattes udover de 3 Maaneder, kunde hver af Parterne opsige Kontrakten med 1 Maaneds Varsel.

Den 29. Juli blev Repræsentanten opsagt med 1 Maaneds Varsel, men da han havde været ansat i mere end 6 Maaneder, krævede han 3 Maaneders Opsigelsesvarsel. Firmaet gjorde gældende, at Prøvetiden ikke kunde medregnes i Ansættelsestiden, men heri fik det ikke Medhold af Retten, der udtalte, at man ikke af Funktionærlovens § 2 kan udlede, at det i Almindelighed skulde være udelukket at medregne Prøvetiden ved Udregning af Opsigelsesvarslet.

Hvad nærværende Sag angaar, hvor Forholdet stiftedes ved en skriftlig Kontrakt, der udtrykkeligt angav, at Sagsøgeren ansattes fra 1. Januar 1939, altsaa Begyndelsen af Prøvetiden, og hvor der gaves detaillerede Regler ikke blot for Prøvetiden, men først og fremmest for Forholdets Fortsættelse efter denne, saaledes at der ikke for denne Fortsættelse udkrævedes Oprettelse af ny Kontrakt, fandt Retten det naturligt, at Prøvetiden medregnes ved Udregningen af Opsigelsesvarslet.

En Forsikringsinspektør henhører under Funktionærloven.

Ved en Retssag fornylig, anlagt af en Inspektør ved Forsikringsselskabet »Nye Danske af 1864«, blev der afsagt en Dom, hvoraf det tydeligt fremgaar, at Forsikringsinspektører henhører under Funktionærloven.

Det sagsøgte Selskab havde nægtet Sagsøgeren fuld Dækning af tabt Provision, som denne i Medfør af Funktionærloven mente sig berettiget til at erholde under en Sygdomsperiode, hvor han havde været uarbejdsdygtig.

Firmaet mente nemlig, at Forsikringsvirksomhed, som ikke er nævnt blandt de i Funktionærloven opregnede Erhvervsvirksomheder, ikke omfattes af Funktionærloven. Endvidere betragtede man ikke Forsikringsinspektørens Arbejde som værende af handelsmæssig eller kontormæssig Art, idet han havde været beskæftiget som Repræsentant med Tegning af Livsforsikringer med Spareure. Endvidere gjorde man gældende, at Selskabets Forpligtelse til at betale i Sygdomsperioden maatte være udtømt ved Betalingen af det maaned-

lige Tilskud, som Repræsentanten fik udbetalt, hvorimod Sagsøgerens yderligere Provisionskrav maatte være Betaling for det, han erhvervede ved Tegning af respektive Forsikringer for Selskabet.

Retten kom imidlertid til en anden Opfattelse, nemlig den, at den af Sagsøgeren udøvede Repræsentantvirksomhed omfattes af Funktionærloven, hvorved fremhæves, at han ikke har arbejdet for andre, og at han har modtaget fast maanedligt Tilskud. Da dernæst Sagsøgerens Krav paa Betaling af tabt Provision under Sygdomsperioden maa beregnes efter hele den af ham indtjente Provision, kom Dommen til at lyde saaledes:

»De sagsøgte, Forsikringsselskabet »Nye Danske af 1864«, tilpligtes inden 15 Dage efter denne Doms Afsigelse til at godskrive Sagsøgerens Krav Kr. 251,58 i det løbende Provisionsmellemværende.«

Hvorfor ikke Week-end nu?

Medens det hidtil i *ledende* Principalkredse har heddet sig, at Tanken om en tidligere Lukning af Butikkerne var absurd og nærmest fuldstændig ødelæggende for de Handlendes Eksistensmuligheder, har vort Forbund modsat hævdet, at det sikkert ikke vilde betyde nogen Nedgang i de Handlendes Omsætning, men at det hele var et Tilvænningsspørgsmaal.

Endvidere har vi dokumenteret, at vi efterhaanden havde faaet en ikke hel ringe Part af Medsympatiserende blandt Principalerne og mindre Detailhandlere selv.

De forhaandenværende Forhold med forskellige Restriktioner affødt af Krigs- og Frostsituationen har yderligere givet os Medhold.

Dagbladene beretter jævnligt om de mange Henvendelser, de faar fra Handlende, som ønsker en tidligere Butikslukning til daglig — naturligvis er det nu Brændselsvanskelighederne, der er Aarsag til Henvendelserne, men ved samme Lejlighed gentages det dog, at det er fuldkommen meningsløst med den lange Aabningstid. Bange Anelser for Omsætningens Nedgang antydes ikke.

I denne Forbindelse kan det ogsaa nævnes, at Bagerfaget er led og ked af den særlige lange Arbejdstid, der hersker dér, og Bagerne vil inderlig gerne lukke op senere om Morgenen og lukke tidligere om Aftenen. Ganske vist gør man Spørgsmaalets Løsning afhængigt af Konditorernes Lukketider.

Paa Bornholm er man som bekendt paa Grund af særlige Brændselsvanskeligheder skredet til en Indskrænkning af Lukketiderne; man lukker Mandag Formiddag til Kl. 13. Saa vidt vi ved uden Protester fra de Handlende.

Lukkelovskommissionen, der er nedsat efter at H.K. har rejst Kravet om en Revision af Lukkeloven og dermed Indførelse af Week-end, arbejder stadig, selv om Kommissionens Arbejde ikke fremmes i disse vanskelige Tider, hvor store Opgavers hurtige Løsning stadig lægger stærkt Beslag paa de af Handelsministeriets Embedsmænd, som ogsaa har med Sekretariatsarbejdet for Lukkelovskommissionen at gøre og dermed har Ansvaret for Betænkningens Bestemmelsers juridiske Holdbarhed.

Men naar man netop i Kommissionen arbejder med Indførelse af en Week-end Ordning for Øje, vilde det da ikke være naturligt, at man baade ved midlertidige Indskrænkninger og ved Imødekommelse af Ønsker tilrettelagde Forholdene saaledes, at de netop tog Sigte paa noget af det, man alligevel gennem Lukkelovskommissionens Arbejde tilstræber?

Der er jo nemlig baade blandt de Handlende og blandt Medhjælperne et udbredt Ønske om en kortere Arbejdstid, bl. a. gennem en Week-end Ordning. Og blandt det købende Publikum er der sikkert ingen Modstand mod Tankens Gennemførelse, — men tværtimod Sympati.

Stemningen er der altsaa i vid Udstrækning, og nu tvinger Krigs- og Krisetider os alligevel til Ændringer paa dette Omraade, hvorfor saa dog ikke foretage Ændringerne netop saaledes, at de tenderer i Retning af det, der alligevel er Kommissionens Opgave, og det der alligevel er Ønsket indenfor de interesserede Borgergruppers Flertal.

Vi har tidligere — her i Bladet, i Pressen og paa Møder — peget paa, at netop i denne alvorlige Krigssituation er der al Anledning til at forsøge, om ikke andet saa som en ren midlertidig Ordning, at indføre Week-end, og man vilde da faa baade Lejlighed til at vise sit gode Samfundssind og sin gode Vilje og samtidig kunde de skeptiske drage Erfaring om, hvorvidt Virkningerne af den ønskede Ordning vil blive af den paastaaede ødelæggende Karakter.

Vi tror som nævnt ikke derpaa. — Det er kun den snævreste Ledelse indenfor Detailhandlerne, der, fordi de ikke er fremskridtsvenlige, bruger dette Argument til at forsøge at forskrække med. — Men i de meniges Rækker indenfor Detailhandlerne vilde en Afstemning vise afgjort Stemning for en Forkortelse af Aabningstiden, bl. a. ved Gennemførelse af Week-end.

Handelsforeningerne Landet over skulde rejse Kravet, de vil blive støttet — ikke alene af Medhjælpernes Organisation, men af store Dele af Offentligheden.

Lærlingesager.

Lærling tilkendt Kr. 800,00 i Erstatning.

Ved Aarhus Afdelings Mellemkomst har en Handelslærling, der var beskæftiget hos Købmand Karl Th. Petersen, Saralyst pr. Aarhus, faaet tilkendt Kr. 800,00 paa Grund af mangelfuld Oplæring.

Lærlingen var i høj Grad blevet anvendt til Bygang, og da Læreforholdet derefter blev afbrudt, uden at Lærlingen var Skyld deri, krævede Lærlingens Fader Erstatning efter Voldgiftsrettens Skøn, og Voldgiftsretten, hvori Aarhus Afdeling var repræsenteret, kom til det ovennævnte Resultat.

Kr. 500,00 i Erstatning.

Ogsaa i en anden Sag har Aarhus Afdeling medvirket, hvor det lykkedes at faa en Lærling tilkendt 500,00 Kroner i Erstatning. I dette Tilfælde drejede det sig om en Lærling hos Købmand Vagn Stensgaard Jørgensen, Brabrand. Det var ogsaa her saaledes, som det alt for ofte er Tilfældet, at Lærlingen i udstrakt Grad anvendtes til Bygang. Lærlingens Fader var med nogen Grund ængstelig for, at det vilde gaa ud over Oplæringen og fik ved vor Afdelings Bistand Sagen indanket for en Lærlingevoldgift.

Det, at Lærlingen i ca. 10 Maaneder af Læretiden var blevet brugt til Bygang, og at Principalen ikke havde betalt Lærlingens Handelsskole, blev af Voldgiftsretten vurderet til, at Principalen maatte betale Lærlingens Fader 500 Kr. i Erstatning, og efter Faderens Ønske blev Lærekontrakten ophævet.

Bortvisning takseret til Kr. 800,00.

Ved Lærlingevoldgiftsretten i København har Firmaet T. M. Werner ved Forlig maattet indgaa paa at betale 800 Kr. i Erstatning til en Lærling, som Firmaet havde bortvist. Bortvisningen skete som en Følge af, at Faderen ved et Besøg hos Firmaet havde besværet sig over, at Sønnen fik en mangelfuld Uddannelse og i Størstedelen af Arbejdstiden blev anvendt til alt andet end Lærlingearbejde.

Voldgiftsretten afviste i første Omgang Sagen med den Begrundelse, at det ikke var klargjort, om der forelaa en Bortvisning eller en Bortgang, men Forbundet indankede Sagen for Retten, der dømte Voldgiftsretten til at tage Sagen op til Realitetsafgørelse.

Mangelfuld Uddannelse — Kr. 600,00 i Erstatning.

Voldgiftsretten i København har i en anden Sag, der var anlagt mod Skotøjsfabrikant *M. Mangolis* som Læremester, idømt denne at udrede en Erstatning paa 600 Kr. til en Lærling som Følge af, at denne i for stor Udstrækning havde været anvendt til Bygang, hvilket gik ud over Uddannelsen. Det hedder i Kendelsen, at det maa anses godtgjort, at Læretiden ikke har været overholdt saa fuldstændig som muligt, idet Lærlingen ikke kun undtagelsesvis, men regelmæssigt og i større Udstrækning har været anvendt til Arbejde, der ikke vedrører hans Uddannelse i Faget. Det maa man ikke, og det maa der bødes for.

300 Kr. i Erstatning.

Paa Foranledning af vor Afdeling i Graasten rejstes Sag mod en Købmand H. Riegels for mangelfuld Oplæring af Lærlingen. Købmanden afstod sin Forretning, og Lærlingen maatte fuldende sin Læretid andetsteds. Den nye Principal fandt imidlertid, at Lærlingen ikke havde faaet den Uddannelse, han burde, hvorfor han krævede Læretiden yderligere forlænget. Sagen indbragtes for en Voldgiftsret, hvori Forbundet deltog med Voldgiftsmænd, og Voldgiftsretten afsagde enstemmigt en Kendelse, hvorefter Købmanden skal betale Lærlingen Kr. 300.00 i Erstatning for Misligholdelse af Kontrakten.

Finlandsindsamlingen afsluttes.

Giv dit Bidrag!

Den paa Foranledning af De samvirkende Fagforbund iværksatte Indsamling til Finland staar nu over for at skulle afsluttes, og alle Bidragslister maa være tilsendt vort Forbunds Hovedkontor senest Onsdag den 6. Marts.

Denne Indsamling til de finske Arbejdere, og derigennem ogsaa til de finske Handels- og Kontormedhjælpere, har vist, at der hos Arbejderne og Medhjælperne er stor Offervilje og Ønske om at støtte nødlidende Fagfæller i denne for dem saa svære Tid.

Der er imidlertid sikkert Kolleger, som endnu ikke har ydet deres Bidrag, eller som ønsker yderligere at yde Bidrag, og dette kan endnu ske, men Bidraget maa ydes hurtigst muligt, da det ikke er muligt at forlænge Indsamlingen, der maa sluttes til den anførte Tid.

Vi opfordrer derfor saa kraftigt som muligt alle, der vil række en hjælpende Haand ud mod vore Fagfæller i Finland:

Giv dit Bidrag nu!

Mentalitet og Ansvar.

Forleden Aften var jeg til Generalforsamling i Afdelingen, og her var der et Ord, der i Spørgsmaalet om *Nødvendigheden af større Medlemstilgang stadig gik igen, og det var Ordet »Mentalitet«.*

Der var særlig En, der ikke kunde begribe, at de uorganiseredes Mentalitet var saaledes, at det ikke var muligt at overbevise dem om, at deres Plads var i »H. K.«, der maatte, sagde han, være noget i Vejen med deres Mentalitet, for han kunde ikke forstaa, at de ikke ligesom Arbejderne forstod deres Ansvar og gik den Vej, de burde gaa, nemlig ind i Organisationen. Taleren blev imødegaaet paa forskellig Maade med, at han vel ikke kendte de uorganiseredes Mentalitet, og en af de ledende indenfor Bestyrelsen sagde, at han, som havde arbejdet i Organisationen i mange Aar, kendte denne Mentalitet bedre, han havde sine bitre Erfaringer om Mentaliteten, hvor svært det var at faa Tilgang o. s. v., o. s. v.

Imedens sad de fleste af os Medlemmer, der var til Stede, og hørte paa uden at sige et Ord, ja, uden at tage Del i Drøftelsen om eller komme med Forslag til dette for Organisationen saa livsvigtige Emne, som Spørgsmaalet om forøget Medlemstilgang er.

Se, her var det paa sin Plads at tale om *Mentalitet*, for det er jo inden for Medlemmernes egen Kreds, at den skal forandres, hvis der skal gøres et virksomt Arbejde for Tilgang til Afdelingen med Resultat. Der tiltrænges netop hos os menige Medlemmer en ny Indstilling, et »Øjnene op« for de faglige og økonomiske Værdier, som Forbundet har skabt, og dermed et øget Ansvar hos de enkelte og her — *indefra* — tror jeg, at Arbejdet *udadtil* skal begynde. Mange har faaet deres Goder gennem Organisationen saa at sige gratis, de er gledet ind i en færdig Opbygning i Form af afsluttet Overenskomst, faglig Aftale el. l., og som det næsten altid gaar, naar det ikke koster En noget, man lægger ikke Vægt paa disse Værdier, men opdager dem først den Dag, man mister dem.

Naar der derfor er Tale om forkert Mentalitet hos uorganiserede Kolleger, bør vi, der er organiserede, undersøge, *hvad vi selv gør*, om det ikke er vor Mentalitet og Ansvarsfølelse, det er galt med, saaledes at der, hvis vi gaar fra Passivitet til Aktivitet, kan ske et Samarbejde mellem menige Medlemmer og Bestyrelse om forøget Medlemstilgang til Gavn for alle Parter.

Altfor ofte betragter vi Bestyrelsen som den, der alene skal gøre Arbejdet, medens Forholdet skulde være det, at Bestyrelsen gennem sit Arbejde blot var det Organ, der ledede og støttede Medlemmernes Aktivitet.

I denne tunge Tid mere end nogen Sinde, hvor Arbejdsløsheden med forøget Styrke sætter dræbende ind, bør alle vi Medlemmer samarbejde og støtte vore Bestyrelser i deres Arbejde for at de atter kan være en Støtte for Hovedledelsen, paa hvis Skuldre det ofte store Ansvar hviler at skulle træffe alvorlige Bestemmelser af vidtgaaende Karakter og af Betydning for mange.

Men denne Støtte kan vi kun give ved med forøget Ansvar for vor Afdeling og dens Trivsel at møde til Generalforsamlingerne, tage Del i Arbejdet, gennemtænke Planer for øget Medlemstilgang og gøre vor Indsats her for saaledes gennem denne nye Mentalitet hos os selv: Tanken for andre, at være med til at aabne Øjnene hos de uorganiserede for Betydningen af vor Organisation og dens Indsats for at skabe økonomisk Sundhed i vort Samfund.

Styrke indadtil giver Ansvar udadtil.

Werner Linderholm.
(Medlem i København).

— — —

Til ovenstaaende Indlæg, der indeholder gode og rigtige Tanker, ønsker vi af Retfærdighedshensyn overfor vore Medlemmer at bemærke, at den Omstændighed, at Medlemmerne ikke tager Ordet paa Generalforsamlingerne, ikke kan udlægges saaledes, at de ikke godkender det udførte Arbejde eller er medbestemmende om dette. Hvis ikke noget saadant var Tilfældet, vilde Forbundet ikke have saa mange interesserede Medlemmer. *Red.*

Ændringer i Arbejdsløshedskassens Vedtægt.

De ved Urafstemningen foretagne Forhøjelser af Understøttelsessatserne samt forskellige Ændringer i Arbejdsløshedsloven bevirker efterfølgende Ændringer i Vedtægten for Arbejdsløshedskassen.

I. *Arbejdsløshedskassens Vedtægt.*

§ 2.

Stk. 1. I 3. Linie indsættes efter Ordene: »Arbejdsløshedsforsikring m. m.« følgende: »saaledes som denne er ændret ved Lov Nr. 366 af 21. December 1938 og Lov af 16. Decbr. 1939.«

§ 16.

Stk. 1. I 2. Linie ændres »Regnskabsaar« til »Understøttelsesaar«, hvorefter der indsættes: »der regnes fra 1. Oktober til 30. September«. Derhos ændres Dagpengeskalaen, som følg.:

Medlemstid	Dageantal	Dagpengesats
1—4 Aar	Indtil 90 Dage	Kr. 2,30
4—8 »	» 120 »	» 2,90 Ikke-Forsørg.
» »	» 120 »	» 3,40 Forsørgere.
8 Aar og derover	» 140 »	» 3,40 Ikke-Forsørg.
» » » »	» 140 »	» 4,60 Forsørgere.

Herefter indsættes følgende: »Beslutning om en Forhøjelse af ovenstaaende Understøttelsessatser, der er en Følge af de i Arbejdsløshedslovens § 15, Stk. 3, omhandlede Pristalsreguleringer, kan træffes af Kassens Hovedledelse med Arbejdsdirektørens Godkendelse«.

§ 17.

Stk. 3. I 3. Linie ændres »Regnskabsaar« til »Understøttelsesaar«.

§ 21.

Stk. 4. I sidste Punktum ændres »30 Dage« til »35 Dage«.

§ 22.

Stk. 1. I 1. Linie ændres »Regnskabsaar« til »Understøttelsesaar«.

Stk. 2. I 2. og 5. Linie ændres »Regnskabsaar« til »Understøttelsesaar«.

— — —

Vi opfordrer Medlemmerne til at notere sig disse Vedtægtsændringer.

Dyrtidstillægget
efter det nye Pristal.

Statistisk Departements Pristal for Januar udviste en Stigning fra Oktober paa 13 Points til 203 Points.

Ifølge den med Foreningen af Arbejdsgivere, der beskæftiger Handels- og Kontormedhjælpere, oprettede Overenskomst om Dyrtidstillæg, der ogsaa er gældende for Dansk Principalforening, samt for saa godt som alle Enkeltvirksomheder, som Organisationen kontraherer med, udgør det maanedlige Dyrtidstillæg fra den *1. Februar* at regne derefter følgende:

For mandlige, udlærte Medhjælpere ..... Kr. 34,00
For kvindelige, udlærte Medhjælpere ..... Kr. 22,00
For ikke-faglærte, der ikke arbejder paa Lærekontrakt ..... Kr. 14,00

Disse Dyrtidstillæg skal altsaa første Gang udbetales samtidig med Lønnen for Februar Maaned og er gældende, indtil det næste Pristal foreligger.

De nævnte Dyrtidstillæg tilkommer alle vore Medlemmer, der arbejder i Firmaer, med hvilke Forbundet har oprettet en tilsvarende Dyrtidsordning. Medlemmer, der arbejder i Firmaer, hvor Dyrtidsordningen hviler paa et andet Grundtal end 183 Points, henvises til at forhøre i Organisationen om Størrelsen af det dem tilkommende Dyrtidstillæg.

Prisniveauet.

Statistisk Departement har udsendt Oplysninger om Prisniveauet i Januar 1940 sammenlignet med det forløbne Aar. Man har hertil anvendt et Husholdningsbudget fra 1931 som Grundlag, men da den Dyrtidsordning, der bestaar mellem Hovedorganisationerne, og efter hvilken vore Medlemmers Dyrtidstillæg beregnes, er baseret paa Prisstigningen fra 1914, bringer vi nedenstaaende Beregninger paa dette Grundlag.

Udgifternes Fordeling paa Budgettets Hovedgrupper.

	1914 genstl. Kr.	Jan. 1939 Kr.	April 1939 Kr.	Juli 1939 Kr.	Okt. 1939 Kr.	Jan. 1940 Kr.
Fødevarer	835	1210	1208	1206	1256	1325
Klæder, Fodtøj, Vask	225	497	497	497	536	598
Bolig	248	490	490	490	490	500
Brændsel, Belysn...	81	169	169	169	202	244
Skatter, Kontingenter og lign.	203	520	521	529	529	534
Andre Udgifter ...	408	771	771	771	795	855
Ialt ...	2000	3657	3656	3662	3808	4056

Udgiften, beregnet i Procent af Udgiften i Aaret 1914 gnstl.

	1914 genstl. Kr.	Jan. 1939 Kr.	April 1939 Kr.	Juli 1939 Kr.	Okt. 1939 Kr.	Jan. 1940 Kr.
Fødevarer	100	150	150	149	155	164
Klæder, Fodtøj, Vask	100	208	208	208	224	250
Bolig	100	237	237	237	237	242
Brændsel, Belysn...	100	181	181	181	216	261
Skatter, Kontingenter og lign.	100	246	247	251	251	253
Andre Udgifter ...	100	175	175	175	180	194
Ialt ...	100	183	183	183	190	203

Det i Henhold til Lov om Statens Tjenestemænd af 31. Marts 1931 beregnede Udgiftstal, der for Januar 1939 blev 2,831 Kr., udgør 3,181 Kr. for Januar 1940.

Skiftende Emner:

Den svenske Arbejdstidslov for Detailhandelen.

Den nye svenske Arbejdstidslov for Detailhandelen, som vi gjorde udførligt Rede for i nærværende Blad for 1. September 1939, er den 1. Januar i Aar traadt i Kraft.

Dette er en betydningsfuld Begivenhed, idet det i Sverige er den første Lov, der regulerer Medhjælpernes Arbejdstid. I Finland har man siden 1919 haft en særlig Medhjælperlov, der fastsætter den ugentlige Arbejdstid til 47 Timer, men i Sverige har man lige saa lidt som i Danmark tidligere kendt en saadan Lovgivning, og der har ikke været nogen Hindring for at anvende Medhjælperne til Arbejde om Aftenen og om Søndagen, idet Butikslukningslovgivningen i de to Lande ikke direkte bestemmer noget om Arbejdstiden.

Den nye svenske Lov er ikke helt som vort svenske Broderforbund havde ønsket den affattet. Særlig kritiserer man, at Loven ikke omfatter alle Detailforretninger, idet den undtager Forretninger, der foruden Indehaveren kun beskæftiger 1 Medhjælper, ligesom den undtager Forretninger, der kun betjenes af Medlemmer af Arbejdsgiverens Familie.

Endvidere kritiseres som for vidtgaaende Adgangen til at beskæftige Medhjælpere ved Overtidsarbejde.

Trods disse Mangler betyder Loven dog et virkeligt socialt Fremskridt derved, at den almindelige Arbejdstid for de i Detailhandelen beskæftigede Medhjælpere er begrænset til *48 Timer pr. Uge*, ligesom det er bestemt, at Arbejdsgiverne er pligtig at yde *Ekstrabetaling for Overarbejde*, hvilket jo sikkert vil virke afdæmpende paa Lysten til at forlange udført unødvendigt Overarbejde.

Det er efter Loven tilladt at forlænge Arbejdstiden til 10 Timer om Dagen, naar den ugentlige Arbejdstid paa 48 Timer ikke overskrides. Herved er der altsaa aabnet Adgang til Gennemførelse af en kortere Arbejdstid paa enkelte Dage og dermed Gennemførelse af Week-end. Om Overtidsarbejdet bestemmes, at alt Arbejde ud over 48 Timer pr. Uge er at betragte som Overarbejde. Nødvendigt forekommende Forberedelses- og Afslutningsarbejde saasom Ekspedering af Kunder, der befinder sig i Butikkerne ved Lukketid, samt Oprydningsarbejde er altsaa Overarbejde, saafremt det ikke kan udføres inden for de 48 Timer pr. Uge. Alligevel maa dog højst 7 Timer pr. Uge anvendes til saadant Arbejde, og det maa ikke udstrækkes ud over 1½ Time i Døgnet.

Derudover har Arbejdsgiverne dog Ret til indtil 200 Timer pr. Kalenderaar, men højst 48 Timer for 4 Kalenderuger, at paabyde Overarbejde uden indhentet Tilladelse fra Arbejdsraadet.

Endvidere kan Arbejdsraadet, saafremt det er strengt nødvendigt, tillade, at Overarbejde derudover kan udføres, men højst i 150 Timer pr. Kalenderaar.

Endelig tillades det, at man i særlige Nødstilfælde, som foraarsages af Natur- eller Ulykkeshændelser eller andre Omstændigheder, kan overskride Arbejdstiden i 2 Døgn uden særlig Tilladelse fra Arbejdsraadet, men Arbejdsgiveren er dog pligtig til at anmelde dette til Arbejdsraadet, inden der er gaaet 2 Døgn fra Arbejdets Paabegyndelse.

Loven indeholder ikke nogen Bestemmelse om Størrelsen af den Ekstrabetaling, der skal ydes for Overarbejde, idet man ikke ved at indsætte noget saadant har villet risikere at gøre

Højesteretsdom efter Funktionærloven.

Højesteret afsagde den 31. Januar sin første Dom i en Funktionærlovs Sag. Den drejede sig om en Værkfører M., der ved Sø- og Handelsretten havde faaet anerkendt sit Krav paa 4 Maaneders Opsigelsesvarsel. Han havde i 4 Aar været ansat i Firmaet Gammeltoft-Schougaard og blev den 29. September 1938 opsagt »som Følge af Funktionærloven«, der som bekendt traadte i Kraft den 1. November s. A.

Han fratraadte den 31. Oktober, og Systuerne var lukkede fra denne Dato og til den 8. December, og han fortsatte fra dette Tidspunkt sit Arbejde, men paa ændrede Lønvilkaar. Den 20. Januar 1939 blev han opsagt til Fratrædelse den 28. s. Md., men han krævede 4 Maaneders Varsel under Paaberaabelse af, at hans Opsigelse i September var af formel Art.

Firmaet appellerede Dommen til Højesteret, der enstemmigt med ni Stemmer stadfæstede Sø- og Handelsretsdommen samt tilkendte M. 34 Kr. i Feriegodtgørelse.

Randers Afdelings Jubilæumsfest.

Søndag den 4. Februar fejrede Afdelingen i Randers sin 40 Aars Stiftelsesfest ved en festlig Sammenkomst i Forsamlingsbygningen »Jylland«. I Festen deltog ca. 500 Deltagere, der samledes til et fælles Kaffebord, hvor Afdelingens Formand, *Johs. Jensen*, bød Velkommen saavel til Medlemmerne som til Gæsterne, hvoriblandt Forretningsfører *Gustav Pedersen, D. Amstrup* fra Fællesorganisationen, *Holger Bach* fra Forsamlingsbygningen, *Christen Haurum* fra »Social-Demokraten« og Folketingsmand *Alfred Andersen*. Endvidere var til Stede Repræsentanter og Medlemmer fra Afdelingerne i Aalborg, Hobro, Mariager og Hadsund.

En særlig Velkomst og Tak rettede Formanden til *P. Bech Petersen*, der var Medstifter af Afdelingen for 40 Aar siden.

Efter at en til Lejligheden skrevet Sang var afsunget, holdt Forretningsfører *Gustav Pedersen* Festtalen, idet han trak de historiske Linier i Organisationen op og sluttede med et Fremblik mod den Tid, da Faget ved Hjælp af det fuldstændige Sammenhold kan blive løftet helt op i et andet økonomisk Plan.

Gustav Pedersen lykønskede Afdelingen med Jubilæet og takkede for dens Indsats i Arbejdet gennem de forløbne Aar.

Derefter foretoges Indvielse af en ny Fane. Talen blev holdt af Ungdomsgruppens Formand *Svend Rasmussen*, og man afsang den Fanesang, der for 27 Aar siden blev afsunget ved Afsløringen af Afdelingens første Fane.

Derefter fulgte en Række Talere, blandt hvilke nævnes Forretningsfører *Els. Nielsen*, Bestyrer *Bech Petersen*, Folketingsmand *Alfred Andersen, D. Amstrup, Holger Bach, Christen Haurum* samt Rejsesekretær *Jens Jensen*, Aalborg, der bragte Hilsen fra de nordjyske Kolleger og takkede Johs. Jensen for hans Arbejde samt udbragte et Leve for ham.

Endvidere talte Formanden for Slagteriernes Personales Fællesklub *F. B. Simonsen, Max Christensen* og *F. Nonboe*. Sidstnævnte overrakte en Bordlampe og en Mappe som Gave fra tidligere Bestyrelsesmedlemmer i Afdelingen.

Der oplæstes en lang Række Lykønsknings-Telegrammer, hvorefter der var Underholdning og som Afslutning et fornøjeligt Bal.

En Indsamling til Finland gav Kr. 115,00 som Resultat.

Conto pro diversi.

KØBSTADKOMMUNERNES LAANEFORENING.

Købstadforeningens Tidsskrift bringer Meddelelse om, at Medlem af Forbundets Hovedbestyrelse, Borgmester *R. Calum*, Næstved, er blevet Formand for Købstadkommunernes Laaneforening fra den 11. Januar 1940.

FINLANDS INDSAMLINGEN.

Vi kan herved oplyse, at der iblandt vore Medlemmer, ansatte paa Valutacentralen i København, er indsamlet 1700 Kr., og at vore Medlemmer hos Fællesforeningen for Danmarks Brugsforeninger har ydet 1000 Kr. til Finlandsindsamlingen.

Fra Afdelingerne.

Maribo. Søndag den 17. Marts Kl. 20 afholdes Bal paa Hotel »Dana«. Evald Jørgens Orkester spiller. — Da Brugsforeningsmedhjælperforeningens Lolland-Falster Kreds samme Søndag Eftermiddag har Generalforsamling i Maribo er dennes Medlemmer opfordret til at deltage i Ballet, ligesom vore Nabo-Afdelinger vil blive opfordret til at deltage. Entreén er gratis - og vi haaber paa stor Tilslutning. — Den ved sidste Generalforsamling omtalte Fest i Sakskøbing vil, grundet paa Situationen, blive udsat indtil videre.

Odense. Søndag den 10. Marts afholder Afdelingen 39 Aars Stiftelsesfest i vore Lokaler, Klingenberg 15. - Fælles Kaffebord, Bal og Optræden.

Overarbejdsbeløbet til en Normalsats, som kunde faa uheldig Indflydelse ved Forhandlinger mellem Organisationerne om Overarbejdsbetalingen.

Som Følge deraf bliver det Svenska Handelsarbetareförbundets Opgave at søge gennemført overenskomstmæssige Bestemmelser om Betalingen for Overarbejde, og dette Arbejde er allerede i fuld Gang.

Dette viser, at denne Lov ikke har overflødiggjort en faglig Organisation, tværtimod er det netop nødvendigt at have en stærk faglig Organisation til at gaa ind for, at Lovens Bestemmelser i fuld Udstrækning kan komme Medhjælperne til Gode.

— — —

Iøvrigt fremgaar det af den svenske Dagspresse, at Lovens Ikrafttræden har medført forskellige Forandringer for Forretningerne.

»Sydsvenska Dagbladet« har spurgt en Række Organisationsformænd i Malmø, hvordan deres respektive Brancher har tænkt at indrette sig. Det viser sig, at de fleste vil indføre en fast Frokosttid, hvor Butikkerne holdes lukket.

Urtekram-Branchen har aftalt med Malmø Handelsförening, Solidar og Charkuteri- og Slakteriföreningen at holde Butikerne aabne fra 8,30 til 12,30 og fra Kl. 14 til 18, Fredag til 19. Om Lørdagen aabnes Forretningerne Kl. 8, Frokosttiden skæres ned til een Time, og Lukketiden bliver Kl. 17. Det giver 49 Timer om Ugen, og Personalet vil derfor paa forskellige Dage i Ugens Løb faa en Time fri.

I denne Forbindelse oplyser Direktør Erik Rosvall over for Bladet, at Skånes Köpmannaförbund har henvendt sig til de større Industridrivende og bedt dem om at henlægge Lønudbetalingerne til en anden Ugedag end Fredag for — under Hensyn til Butikspersonalets begrænsede Arbejdstid — at undgaa de saakaldte Fredagskøer.

Endelig anføres det, at Manufaktur- og Herrekonfektions-Forretningerne ikke indfører fælles Lukketid i Frokosttimen, men at man, indtil Byraadet maatte træffe Beslutning i Sagen, som hidtil vil give Personalet skiftevis fri. De fleste vilde dog helst have fast Lukketid bl. a. fordi mange Kunder foretrækker at blive betjent af bestemte Ekspedienter, men da Enstemmighed ikke kunde opnaas, er Sagen foreløbig stillet i Bero.

Week-end eller Arbejdstidslov i Danmark?

Som det fremgaar af ovenstaaende, er man i Sverige kommen et godt Stykke frem foran Danmark paa dette Omraade. Butiksmedhjælperne her i Landet har kun Lukkeloven at støtte sig til, og heller ikke den danske Lukkelov indeholder Arbejdstidsbestemmelser.

Det fremgaar af Udtalelserne fra de ledende inden for Købmandsorganisationerne, at man stiller sig meget vrangvillig over for Forbundets Krav om Week-end, og det kan vel derfor næppe forventes, at Købmændenes Repræsentanter i Lukkelovskommissionen vil gaa med til saadanne Bestemmelser i den kommende Lukkelov.

Skulde vore Krav om saadanne Reformer derfor ikke vinde Tilslutning, maa alle Kræfter sættes ind paa at faa gennemført en Arbejdstidslov for Butikshandelen, svarende til den Lov, der nu fra 1. Januar er gældende i Sverige, thi det er uholdbart, at Butiksmedhjælperne skal vedblive at have en Arbejdstid, der langt overstiger den, der i øvrigt er gældende for Lønarbejdere her i Landet.

Kommunal Kontormedhjælper Tidende

Redigeret af **Viggo Hougaard**, Holbæk.

Krigens Byrder.

Efter Konstateringen af den store Stigning i Pristallet pr. 1. Januar, hvorved bl. a. Arbejderne paany i Henhold til Overenskomsten af November 1939 med Arbejdsgiverne har faaet Dækning for Fordyrelsen af Leveomkostningerne, har der nu fra adskillige Steder rejst sig stærke Røster mod denne Form for Regulering, som jo ogsaa til 1. April vil give samtlige Stats- og Kommunefunktionærer Dækning for Prisstigningen.

Saaledes har bl. a. Chefen for Statistisk Departement, Einar Cohn, for nylig i København holdt et Foredrag, der konkluderede i et skitsemæssigt Forslag til et særligt »Krigs-Pristal«, hvori skulde udskydes den Prisstigning, som skyldes svigtende Vareforsyninger, en Tanke som straks har vundet Tilslutning i Kredse, der ikke behøver at tage de konstaterede Stigninger med lige saa megen Alvor, som de Kredse — Arbejdere og Funktionærer, — der kun gennem en Forhøjelse af deres Lønninger har Mulighed for at slippe nogenlunde gennem Tidens Vanskeligheder.

De samvirkende Fagforbunds Formand, Laur. Hansen, har da ogsaa straks udtalt sin Forbavselse over, at noget saadant kan tænkes og endog fremsættes som et Forslag. Formanden har erklæret, at De samvirkende Fagforbund ikke vil gaa med til et »Krigs-Pristal«.

For Tjenestemændenes Vedkommende kan der absolut heller ikke blive Tale om noget saadant. Saa længe Madsen-Mygdals saakaldte »Interval« endnu spøger, vil der være øvet en Uretfærdighed mod samtlige danske Tjenestemænd og Funktionærer, der støtter deres Lønforhold til Statens Reguleringstillæg.

Naar disse Linjer læses, er formodentlig Forhandlingerne med Finansministeren om Regulering af Lønningerne for Statens Tjenestemænd i Gang eller overstaaet. Og da Kommunerne i det store og hele regulerer efter samme Regler, er Udfaldet af disse Forhandlinger selvsagt af den største Interesse for deres Funktionærer.

Der er forhaabentlig Enighed om, at det vil være helt uretfærdigt, om ganske bestemte Grupper i vort Samfund alene skal bære de Byrder, som Krigen vælter ind over vort Land.

Vi — d. v. s. de i Dansk Handels- og Kontormedhjælperforbund organiserede kommunale Funktionærer — staar derfor i et og alt, hvad dette Spørgsmaal angaar, bag Forbundet og de øvrige Tjenestemænd i Kravet om fuld Dækning for de konstaterede Stigninger i Leveomkostningerne.

De Protester, der i Anledning af disse Reguleringer fremsættes, burde modereres noget. Særlig slemt er det fra Landbrugets Side. Og særligt slemt blev det efter Professor Jørgen Pedersens Foredrag og Artikler i »Berlingske Tidende«.

Naar man betænker, hvor mange Millioner, der gennem de sidste 10 Aar er ofret paa Landbruget — uden Kny — ogsaa gennem Bidrag fra Arbejdere og Funktionærer, — saa er det uanstændigt af Landbruget at kræve, at der ikke maa ydes Dækning til Lønarbejder- og Funktionær Grupperne.

For at holde Rentabiliteten oppe indenfor Landbruget, har Regeringen været nødt til kunstigt at hæve Priserne paa Mælk, Smør og Kød. Inden Krigsudbrudet tog vi alt dette uden Vrøvl. Men skulde vi saa tillige tage de Prisstigninger, som Krigen er Skyld i — uden Dækning? — Nej, den gaar ikke!

At Tiderne er vanskelige, og at vi alle maa resignere, derom kan vi være enige, og at den Dag kan komme, da Levefoden — paa Grund af det store Vanvid ude i Europa — tvinges ned til et Niveau, vi ikke længe har kendt, er muligt.

Men saa maa det gælde os alle og ikke blot den Del af Befolkningen, som kun har sin Arbejdskraft at sælge.

Mon vi dog nu ikke kan være enige om, at det for disse Befolkningslag er en Lykke, at der sidder en demokratisk Regering ved Styret. Hvordan det ellers vilde have set ud, kan vi levende forestille os.

Kommunernes Vanskeligheder.

Krigen og den ganske ekstraordinære Vinter har mange Steder skabt store Vanskeligheder for Kommunerne. Brændselssituationen har for de Kommuner, der sad Henstillingen fra Købstadforeningen overhørig med Hensyn til Beredskabskøb af Kul og Olie, skabt en Række Problemer, der ikke er saa lige til at løse. For mange er det resulteret i, at Skolerne maa lukke, og at man maa rationere paa alle tænkelige Omraader for at faa det til at gaa rundt. Og de Kommuner, der i særlig Grad har købt ind og forsynet sig, maa lide den Tort, at de mindre forudseende Kommuner, skal forsynes af deres Lagre af Kul, indkøbt til Priser, som man ikke kan faa Kul hjem til igen. Og saa melder Vanskelighederne sig i Form af højere Gaspriser, højere Priser paa Lys og Kraft og i et svigtende Forbrug. Værker, der før har givet et Overskud til Lettelse af Skatteudskrivningen, faar nu Underskud.

Under disse Forhold er det ikke underligt om de vise Fædre, som styrer Købstædernes Anliggender, med Bekymring ser Fremtiden i Møde.

Vi er midt i Budgetlægningens Tid. Hvordan skal der budgetteres?

Aaret, der er gaaet, har været godt med Hensyn til Indtægterne. Og derfor vil Skatteligningen uden Tvivl i de fleste Kommuner være ganske normal. Men kan man regne med at faa de udskrevne Skatter ind? Det hele er paa Lykke og Fromme.

Vi, der daglig arbejder i Kommunernes Tjeneste, er jo i højeste Grad interesseret i, at »Virksomheden« fungerer normalt og ikke underkastes for store Rystelser paa det økonomiske Omraade.

Vi er dog saa meget Optimister, at vi haaber paa, at det kommende Finansaar — trods alle mørke og truende Skyer i Horisonten — vil arte sig nogenlunde taaleligt baade for Kommunerne og Borgerne.

En Gang maa dog alt dette forfærdelige faa Ende.

Dødsfald.

Kæmner *O. Caprani*, Vordingborg, er efter nogen Tids Sygdom afgaaet ved Døden.

Caprani var indtil November 1939 Formand for Kæmnerforeningen og deltog som Repræsentant for denne i nogle Aar i Drøftelserne med Forbundet om Programmerne for de kommunale Kursus.

Han var en vennesæl Mand og en elskværdig Personlighed, om hvem vi kun har gode Erindringer.

Landet rundt.

I KØGE skal der først i Marts Maaned afholdes Byraadsvalg i Anledning af Indlemmelsen af Landdistriktet. — Køges Indbyggerantal stiger til ca. 9000.

Det kommunale Kursus 1940.

Som meddelt i sidste Nummer af Medlemsbladet afholdes det 8. Kursus for kommunalt ansatte Kontormedhjælpere og Elever i Dagene

2.—15. Juni 1940 paa Roskilde Højskole.

Hovedemnet bliver denne Gang Skatteproblemet, og blandt Foredragsholderne kan vi nævne Kontorchef *Helkett*, Ekspeditionssekr. *I. Pinholt*, Dommerfuldmægtig *F. Schjøtt*, Odense, Skatteinspektør *Vigor Nielsen*, Nyborg m. fl.

Det fuldstændige Program med Betingelser for Deltagelse vil blive bragt i næste Nummer af Medlemsbladet.

Medhjælper-Ungdommen

Redigeret af **Henry Gran**, København.

Fra Ungdomsgrupperne

Aarhus. Søndag den 3. Marts Kl. 10 pr.: Besøg paa »Aarhus Museum«, med sagkyndig Vejledning. Pris 15 Øre. — Fredag den 8. Marts Kl. 20,30 i Folkets Hus: Diskussionsaften. Emne: »Ungdommens Syn paa Litteraturen«. Indleder: Nørgaard, D.S.U. og Børge Madsen H.K. — Tirsdag den 12. Marts Kl. 20,15 i Folkets Hus: »Vosnæsaften«. Pris for Fælleskaffe 85 Øre. Sang, Spil og anden Underholdning. — Torsdag den 21. Marts (Skærtorsdag): Cykletur til »Vosnæs Pynt«. Start fra Østbanetorvet Kl. 13,30 pr. Pris for Kaffe hos Oluf Nielsen: 80 Øre. Husk Sangbog. — Tirsdag den 26. Marts Kl. 20,15 i Folkets Hus: Amatøraften med Præmier til de Optrædende. Ind imellem Grammofonunderholdning. Til Slut evt. en lille Svingom.

Bornholm. Program for Marts. Klubaftener vil, hvis Forholdene tillader det, blive afholdt følgende Onsdage: den 6., den 13 og den 27. — Nærmere Program vil blive udsendt. Se iøvrigt Udhængsskabet i St. Torvegade.

Esbjerg. Søndag den 3. Marts: Fodtur til ? — Onsdag den 6. Marts Kl. 20,15: Jazzaften. — Søndag den 10. Marts: Heldagstur »ud i det blaa« (Husk Madpakke til hele Dagen). — Onsdag den 13. Marts Kl. 20,15: Hvorledes jeg tilbragte min Sommerferie. Forskellige Kolleger fortæller. — Søndag den 17. Marts: Fodtur. — Kaffe serveres efter Møderne til en Pris af 40 Øre. — Alle Fodture starter fra Strandbyplads Kl. 8,30 pr. — Møderne holdes i »Bygningen«, Norgesgade 55.

Grenaa. Onsdag den 6. Marts i »Pavillonen«: Pakkefest. — Onsdag d. 27. Marts i »Pavillonen«: Klubaften med selskabeligt Samvær.

Helsingør. Lørdag den 2. Marts: Fest, Revue og Kaffebord. Pris: 1 Kr. Forsamlingsbygningen Kl. 20,30. — Søndag den 10. Marts: Travetur ad Sdr. Strandvej til Espergærde, hvor vi drikker Kaffe. 75 Øre. — Torsdag den 14. Marts: Klubaften. Kaffe 25 Øre. Kamaliterhuset Kl. 20,30. — Torsdag den 28. Marts: Foredrag om H.K.s Ungdomsarbejde. Kaffe 25 Øre. Kamaliterhuset Kl. 20,30.

Hobro. Torsdag den 14. Marts afholdes Klubaften paa »Hotel Royal« Kl. 20,15. Program: Sæsonen, der forsvandt ? ? ? ?

Korsør. Lørdag den 2. Marts afholder Gruppen stor Festaften med Overraskelser. Entré: 1 Kr. pr. Deltager.

København. Program for Marts: Søndag den 3.: Opmærksomheden henledes paa »Borshøjgaards Venner«s Aftenunderholdning og Bal i Studenterforeningen. (Se nærmere Medlemsbladets Omslag 2. Side — Tirsdag den 5.: Ungdomshjemmet lukket. — Onsdag den 6.: Besøg paa Psykoteknisk Institut, Løngangsstræde 28, Kl. 20. - Da der kun er begrænset Plads, maa Adgangskort forinden afhentes paa Kontoret, Gl. Kongevej 1 E eller ved Gruppens Arrangementer. — Søndag den 10. skal vi atter paa Vandretur. Denne Gang langs Gentofte Sø over Ermelunden til Kongekilde, hvor vi indtager Frokosten. Derfra gaar vi til Charlottenlund, hvorfra vi tager hjem med S-Toget. Vi mødes ved Linie 6's Endestation (Lyngbyvejen) Kl. 9½. Frokost og 50 Øre til Toget medbringes. — Tirsdag den 12.: Finlandsaften, hvor bl. a. den nye Finlandsfilm fremvises. - Vi forventer stor Tilslutning til denne interessante Aften. Folketingsmand H. C. Hansen taler. — Tirsdag den 19. taler Børge Jacobsen over Emnet: »Ungdommen af 1940«. — Fredag den 22. (Langfredag): Vandretur til Lillerød - Donsedammene - Kokkedal. Mødested: Hovedbanegaarden under Uhret Kl. 9 pr. - Frokost og Termo medbringes. Billetpris: Kr. 2,10. — Tirsdag den 26.: Kammeratlig Sammenkomst med følgende Motto: »Vi kan selv —«! - Har Du et eller andet Talent, saa frem med det. - Indtegning ved Gruppens Arrangementer. Aftenens bedste Resultat belønnes! — Hvor intet særligt er anført, er Mødestedet Ungdomshjemmet, Nr. Søgade 27 A. - Lokalerne er aabne fra Kl. 20. — Møderne begynder Kl. 20½.

Bestyrelsen.

Middelfart. Torsdag d. 7. Marts: Hvem kender den bedste Soldaterhistorie? — Lørdag den 10. Marts Kl. 19 deltager vi i Afdelingens Stiftelsesfest paa »Vestfyn«. Fælles Kaffebord med Tale af Robert Larsen, Esbjerg; endvidere Underholdning, Bal og Musik af H. Jensens Danseorkester. Pris for Deltagelse: Kr. 1,25. Reserver Aftenen. Bemærk at Festen begynder Kl. 19.

Odense. Program for Marts: Søndag den 3. Kl. 10,15 præcis: Togtur til Ringe. Mødested: Sydbanegaarden. Underholdning, Kaffebord og Togbillet alt incl. Kr. 2,50. Frokost medbringes. Svendborg og Faaborg Ungdomsgrupper deltager. Bindende Anmeldelse om Deltagelse senest Fredag den 1. Marts paa Kontoret eller til Bestyrelsen. Hjemkomst Kl. ca. 18,20. — Tirsdag den 12. Kl. 20,15: Klubaften. Arkitekt Gustav Christensen fortæller om: »Paa Motorcykle gennem U.S.A.«. Foredraget ledsages af Lysbilleder. Amatørorkestret spiller til Dans. — Skærtorsdag den 21. Kl. 19: Paaskefest og Bal. Ungdomsgruppen opfører Komedien: »Soldaterløjer«. Billetter à Kr. 1,25 kun i Forsalg. Sidste Tegningsfrist 20. Marts Kl. 19. — Tirsdag den 26. Kl. 20,15: Klubaften. Erik Eriksen taler om »Norden under Krig og Krise«. Derefter Diskussion. Amatørorkestret spiller til Dans.

Randers. Hver Tirsdag Bordtennis i det lange Lokale paa 1. Sal paa »Jylland«. Indgang fra Hospitalsgade. — Tirsdag den 26. Marts: Lokal Turnering. — Hver Søndag Vandretur. Start som sædvanlig.

Roskilde. Søndag den 3. Marts deltager vi i »Borshøjgaards Venner«s Aftenunderholdning i Studenterforeningen; iøvrigt se Medlemsbladets Side 2 angaaende Program og Billetpris. Kammerater, som ønsker at deltage i Turen, bedes henvende sig til Ungdomsgruppelederen. Vi tager samlet med Toget fra Roskilde Kl. 17,49. — Onsdag den 6. Marts Kl. 20,15 paa »Fjordvilla«: Filmsaften, med fælles Kaffebord og kammeratlig Samvær. — Onsdag den 13. Marts Kl. 20,15: Klubaften i Klublokalet, Algade 17. — Torsdag den 21. Marts (Skærtorsdag): Heldagstur til Køge, hvor vi arrangerer Travetur til Vallø Slot. Den medbragte Mad indtages i en gammel Kro, i Nærheden af Slottet. Vi tager med Toget fra Roskilde Kl. 10,29. Hjemkomst med Toget, som er i Roskilde Kl. 17,44. Lad os møde fuldtallig til denne Tur. Agitér for Tilslutning. — Onsdag d. 27. Marts: Klubaften i Klublokalet, Algade 17.

Svendborg. Søndag den 3. Marts: Tur til Ringe, hvor vi mødes med Kolleger fra Odense, Nyborg og Faaborg. Program: Kl. 10,36: Afgang fra Banegaarden med Tog. Kl. ca. 11,15: Ankomst til Ringe. Kl. ca. 12,30: Spisning af medbragt Mad paa »Centralhotellet«. Om Eftermiddagen er der forskellig Underholdning og fælles Kaffebord. (Hjemtur Kl. ca. 17). Prisen er kun Kr. 1,50. Indtegning kan ske paa Kontoret i Forsamlingsbygningen eller hos Hilmar Hoffmann Petersen, Dronningmaen 74. Telefon 1780. Beløbet Kr. 1,50 skal indbetales ved Indtegningen. — Mandag den 4. Marts Kl. 20,15: Filmsaften! Indledende Taler: Folketingsmand Poul Hansen. — Mød op og tag en uorganiseret Handels- og Kontormedhjælper med. — Søndag den 17. Marts Kl. 8½: Vandretur til Taasinge over Valdemar Slot til Troense, hvor vi drikker Kaffe paa Konditoriet. (Mødested: Forsamlingsbygningen). Haaber at se mange til disse Arrangementer.

Bestyrelsen.

Thisted. Tirsdag den 5. Marts: Tävling! — Tirsdag den 19. Marts: Finale. — Begge Aftener Kl. 20,15. Fælles Kaffebord. Medlemmer under 20 Aar halv Pris.

Viborg.

Aflysning.

Paa Grund af brændselsbesparende Foranstaltninger ser Ungdomsgruppen sig desværre nødsaget til at aflyse den til den 10. Marts planlagte Fest i Viborg-Hallen.

Nyt Mødelokale for Ungdomsgruppen i Roskilde.



Roskilde Ungdomsgruppe har faaet et nyt og større Mødelokale til de ugentlige Mødeaftener. — Vi bringer her et Billede fra Indvielsesfesten den 7. Februar. — Længst til højre i forreste Række ses Afdelingens Formand, Erling Dinesen.

Ungdommens Rundskue

Lær Tysk gratis!

Kolleger, der ønsker at vedligeholde deres tyske Sprogkundskaber, kan faa gratis Undervisning pr. Korrespondance ved at tilskrive Forbundets Hovedkontor under Mærke: Tysk Korrespondance-Undervisning. — Medlemmer, der ønsker at gøre Brug heraf kan selv bestemme hvilke Emner de ønsker at korrespondere om. — Ved Henvendelse maa en Tysk Prøve paa hvilke Stadium den paagældende befinder sig i Sprogkundskab medfølge.

Nye Agitations Mærkater.

Ved Henvendelse til Afdelingen eller Ungdomsgruppen kan de nye virkningsfulde Mærkater faaes udleveret. Anvend dem paa passende Maade i den daglige Agitation.

Hvorfor vente til i Morgen?

Anskaf den hellere i Dag — Medhjælpersangbogen — du skal jo alligevel have den. — — Pris: 75 Øre. — 140 af vore bedste Sange. Faaes gennem Afdeling eller Ungdomsgruppe.

Herbergs-Ringen.

Gennem Afdelingen eller Hovedkontoret kan rekvireres Enkelt-Vandrerkort og Førerkort. — Prisen er 2 Kr. pr. Stk. Familiekort koster 50 Øre pr. Stk. Ved Bestilling af Kort bedes opgivet Navn, Stilling, Adresse, Fødselsaar, -dag og -sted. Fornyelse af Vandrerkort kan ogsaa finde Sted gennem Organisationen.

I Aktionen: **Rens Byen for daarlige Lærepladser!**

bør ogsaa Du være med. Meld Dig som aktiv Deltager i Afdelingens eller Ungdomsgruppens Aktivkorps.

Udg. af Forbundet. — Ansvarsh. Red. **Gustav Pedersen**, Vestre Boulevard 43, Kbhvn. V. — Trykt hos **Anton M. Jensen**, Admiralgade 24, Kbhvn. K.

Dansk
Handels-og Kontormedhjælper Tidende
Nr. 4 — 1. APRIL 1940 — 40. Aargang

Den skæbnesvangre 31. Marts.

NAAR Arbejdsløshedskassens Regnskabsaar slutter den 31. Marts, skal i Henhold til Lovene alt Kontingent være betalt.

Vi har faaet Lov at lempe det saa meget, at de første Dage i April Maaned kan anvendes til at faa det gamle Regnskabsaars Restancer ud af Verden, men Midten af April vil i hvert Fald være aller yderste Frist for at faa Restancen klaret.

Problemet har meldt sig hvert Aar, siden Arbejdsløshedskassen for 25 Aar siden blev statsanerkendt, men jeg siger ikke for meget, naar jeg gør opmærksom paa, at denne Gang er Situationen helt anderledes, end den plejer at være, baade fordi Arbejdsløshedsrisikoen melder sig i Virksomheder, hvor man hidtil regnede med, at der praktisk talt ikke eksisterede nogen Risiko, og fordi Udgifterne til at klare Tilværelsen er saa stærkt stigende, at dette at staa uden Hjælp, hvis man kommer ud for Arbejdsløshed, betyder langt mere katastrofale Tilstande end under de saakaldte normale Forhold.

Det er jo ikke mindst de Udgifter, som ingen kommer udenom (f. Eks. Brændsel), der stiger voldsomt, og der er vel ingen, der er saa optimistisk at tro paa, at denne Udvikling er standset.

Ganske vist har den Medhjælper, som bliver arbejdsløs uden at have Ret til Understøttelse i Arbejdsløshedskassen, Mulighed for at faa Hjælp gennem den sociale Forsorg; men det vilde være mere end letsindigt at sidestille denne Hjælp med den forsikringsmæssige Ret, man har som Medlem af en Arbejdsløshedskasse.

For det første vil Socialhjælpen almindeligvis være mindre end Arbejdsløshedsunderstøttelsen, og for det andet er der Tilbagebetalingspligt, hvis den, der har faaet Understøttelsen, igen kommer i nogenlunde ordentlig Stilling, og ydermere er Risikoen for at komme i Kollision med de Paragrafer, der giver Fattighjælps Virkning, hvis det drejer sig om permanent Hjælp gennem lang Tid, langt større, hvis man starter en langvarig Arbejdsløshedsperiode med straks at skulle have Socialhjælp.

Den arbejdsløshedsforsikrede vil i Virkeligheden vanskeligt løbe en saadan Risiko.

For Handels- og Kontormedhjælperne kommer saa til alt dette det rent psykologiske, der ligger deri, at det netop for vort Fags Udøvere betyder saa meget at bevare den fornødne Selvrespekt i en vanskelig og haard Krigstid. Ikke mindst fordi der i vort Fag er ødelagt store Værdier paa Grund af for lidt Selvtillid hos vore Kolleger, gælder det om for enhver Pris at undgaa den Modløshed og Selvopgivelse, der uvægerligt følger i Kølvandet paa den Arbejdsløshed, der ikke er sikret Hjælp gennem en Arbejdsløshedskasse.

Vi har ingen Ret til at male alt for lyse Farver for de organiserede Kolleger, der bliver arbejdsløse, men vi har Ret til at paastaa paa Grundlag af de Erfaringer, vi har faaet gennem Aarene, at de organiserede ikke blot klarer sig bedre gennem Krisen, men har ganske anderledes Forudsætninger for at rette sig igen, saasnart nye Muligheder fremkommer, ogsaa fordi Organisationen selvfølgelig ikke nøjes med at yde Understøttelse, men bruger sin voksende Indflydelse til at prøve at fremskaffe Arbejdsbetingelser paa de flest mulige Felter. Vi glemmer heller ikke at sætte ind til Fordel for den Gruppe, der altid er haardest ramt, nemlig dem, som skal gøres til »gamle« allerede i Alderen mellem 30—40 Aar.

I de Bemærkninger, der her er gjort, findes der i og for sig intet nyt, idet vore Kolleger véd, at saadan er Forholdene, men da vi jo desværre før har oplevet, at Handels- og Kontormedhjælperne véd, hvad der

er rigtigt, men ikke har faaet taget sig sammen til at gøre det rigtige, er det ikke uberettiget, at vi siger det saa stærkt, vi kan, at det er i 11. Time for de Kolleger, der i Dag staar med Risiko for at miste deres Medlemsrettigheder og alt det, som staar i Forbindelse hermed.

Til sidst vil jeg saa gerne understrege, at det ikke i denne Sag kan nytte at give op.

Hvis et Medlem ikke øjner nogen Udvej for at skaffe Dækning, saa prøv i alle Tilfælde at tale med Afdelingsformanden om det. Det lader sig maaske saa gøre ved fælles Anstrengelser at finde en Vej frem.

Gustav Pedersen.

Er der ingen Grænser for,

hvad man mener at kunne byde Handels- og Kontormedhjælpere?

Det er ikke ualmindeligt, at vor Organisation bliver beskyldt for at ophidse Medhjælperne mod deres Arbejdsgivere.

Ikke mindst hos vore Principaler er det en ret almindelig Opfattelse, at man længst muligt skal søge at hindre Medhjælperne i at blive organiseret paa Trods af Loven og stik mod den Aand, der paa alle andre Omraader er raadende her i Landet med Hensyn til Anerkendelse af Erhvervsgruppers Ret til at varetage deres økonomiske Interesser gennem faglig Sammenslutning, — fordi Principalerne har ladet sig paaagitere den Tro, at Forbundet systematisk opelsker Utilfredshed.

Nedennævnte Eksempel viser imidlertid, at den Haan, som indeholdes i mange af de Arbejdstilbud, der gives vort Fags Udøvere, overgaar selv den allervoldsomste Agitation.

I »Roskilde Avis« fandtes for kort Tid siden en saalydende Annonce:

> Bogholder til Kontor i Roskilde antages med Tiltrædelse snarest. Vedkommende skal være fuldt ud regnskabskyndig og maa kunne stille Sikkerhed for betroede Midler.
>
> Begyndelsesløn 150 Kr. pr. Maaned, stigende efter Kvalifikationer. Billet mrkt. »W. L. 135« modtager »Roskilde Avis«.

Det værste ved denne Annonce er ikke den paagældende Virksomheds kyniske Forsøg paa at udnytte en vanskelig Tid til at skaffe en meningsløs billig Arbejdskraft til betroet Arbejde.

Langt værre er det, at der i Virkeligheden reageres alt for svagt over for et saa skandaløst Tilbud.

Naar en Virksomhed forlanger en fuldt ud regnskabskyndig Mand til saa selvstændigt Arbejde, at han skal stille Sikkerhed for betroede Midler, og derfor betaler 150 Kr. pr. Maaned, hvilket vil sige, at den paagældende ikke mindst efter Prisstigningerne skal have Støtte ude fra, burde ikke mindst de, der stadig har hævdet, at Medhjælperne har store Chancer, naar de kommer paa selvstændigt Arbejde, reagere paa en saadan Maade, at der ikke var Tvivl om, at en Virksomhed, der bærer sig saadan ad, har skaffet sig alle anstændige Menneskers Foragt. Imidlertid har vi ikke hørt noget til, trods det, at vor Afdeling i den lokale Presse har omtalt Sagen, at der andetsteds fra er reageret over for det skamløse Tilbud.

Heri er der for saa vidt ikke noget nyt, og der er ingen Grund til at vente, at der sker en Ændring i dette Forhold i den nærmeste Fremtid.

Den store Del af Pressen, som føler sig kaldet til at varetage Arbejdsgivernes Interesser, maa antagelig mene, at det ligger uden for dens Opgave at paatale Tilfælde, hvor Arbejdsgiverne mishandler deres Funktionærer, men man maa saa ogsaa affinde sig med, at vi for vort Vedkommende maa føre den Kampagne, der er nødvendig for at hindre, at slige Tilstande skal ødelægge ud over, hvad der allerede er ødelagt, og i øvrigt lidt efter lidt indsnævre disse kyniske Arbejdsgivere saa langt, det er muligt.

Det viser sig Gang paa Gang, at *vi* trods alle de mange venlige Ord, der ofres paa Funktionærerne, alene maa sætte ind, hvad der skal sættes ind, for at bekæmpe Misbrugen, og netop det giver os Ret til at føre vor Kampagne for overkomstmæssige Minimallønninger med fortsat voksende Styrke og med Krav om Støtte fra alle de Kolleger, hvis Interesser sættes paa Spil gennem slige Tilbud.

Vi har imidlertid ogsaa Ret til at hævde, at denne Gerning ikke alene er til Gavn for den Kreds, hvis Interesser vi i første Omgang skal varetage, men ogsaa for de Arbejdsgivere, der har været saa forstaaende, at de paa normal Maade har forhandlet med deres Medhjælpere gennem Organisationen om Løn- og Arbejdsvilkaar, og ikke mindst derfor skal det igen slaas fast udadtil, at den Kampagne, vi fører, paatvinges os af de Arbejdsgivere, der sætter alle Hensyn til Side for at udnytte Funktionærerne i en vanskelig Tid, og vi maa henstille til andre Arbejdsgivere at gøre sig fortrolig med, at det er hos deres egne Outsidere, at Ansvaret ligger.

Brændselshjælp til Arbejdsløse!

Rigsdagen vedtog i Februar Maaned en Lov, hvorefter anerkendte Arbejdsløshedskasser kan træffe Bestemmelse om at yde Brændselshjælp til arbejdsløse Medlemmer. Loven bestemmer, at en saadan Brændselshjælp kan ydes til Medlemmer, der i Tidsrummet 1. December 1939 — 31. Marts 1940, begge Dage incl., har været afkontrolleret som ledige for mindst 50 Dage.

Brændselshjælpen udgør et Beløb paa Kr. 24,00 for Forsørgere og Kr. 16,00 for Ikke-Forsørgere, dog saaledes, at naar samlevende Ægtefæller begge opfylder Betingelserne for at oppebære Hjælpen, kan denne kun ydes til en af dem. Opfylder de Betingelser samtidig, ydes Hjælpen til den af Ægtefællerne, der yder det væsentligste Bidrag til Familiens Underhold.

Vor Arbejdsløshedskasses Hovedledelse har vedtaget at benytte den Adgang, Loven giver Kassen, til at udbetale Brændselshjælp, og Udbetalingen af denne er allerede i Gang, idet der til Afdelingerne er udsendt nærmere Instruktion og de nødvendige Skemaer.

Alle Oplysninger om Ydelse af Brændselshjælpen kan derfor faas ved Henvendelse i Afdelingerne.

Vi skal dog anføre, at ogsaa Medlemmer, der har opbrugt 3 Aars Maksimum i Arbejdsløshedskassen og/eller i Fortsættelseskassen, er berettiget til Brændselshjælp, hvis de i øvrigt opfylder Betingelserne.

Det samme gælder de Medlemmer, der er faldet for 6 Maaneders-Bestemmelsen, samt Medlemmer, der befinder sig i Karensaaret d. v. s., som ikke har 12 Maaneders Medlemsskab. Ogsaa Medlemmer, der ikke er ledige ved Hjælpens Udbetaling, men som har været afkontrolleret i 50 Dage inden for det anførte Tidsrum, og som i øvrigt opfylder Betingelserne, har Ret til at faa udbetalt Brændselshjælp.

Thisted Afdeling 40 Aar.

1900 — 6. Maj — 1940.

Thisted Afdeling var en af de mindre Byer, der først oprettede en Forening af Handels- og Kontormedhjælpere. Dette skete paa et offentligt Møde, Søndag den 6. Maj 1900.

Oprettelsen skyldtes nu afdøde Medlem Th. Hansen, Aalborg, der ved et utrætteligt Arbejde fik interesseret saa mange Kolleger, at det omtalte Møde blev afholdt, og Afdelingen blev en Kendsgerning.

Mange gode Kolleger har i de forløbne Aar arbejdet haardt for Foreningens Trivsel. Lige fra Starten var Foreningen ude for stærk Modvind, men vore Kolleger tabte ikke Modet. Det lykkedes ikke alene at bevare Foreningen, men tillige at øge Medlemmernes Antal, saaledes at Afdelingen nu kan fejre sin 40 Aars Stiftelsesdag.

Foreningens første Bestyrelse kom til at bestaa af Bogholder N. Nielsen (Formand), Bogholder V. Verner (Kass.), Bogholder Thuesen, Kommis Tahn og Kommis Aagaard. Inden længe naaede man op paa 30 Medlemmer, hvilket Tal efterhaanden indtil 1911-12 steg til ca. 50 Medlemmer.

Af Bestyrelsesmedlemmer iøvrigt gennem Tiderne skal nævnes Mænd som Bogholder C. Brandi, der med Undtagelse af enkelte Afbrydelser har været Formand igennem flere Aar, Kontorist Hvidtved, Kommis Jespersen, Chr. Jørgensen, H. Chr. Ottesen, Aage Neergaard og Ejnar Mikkelsen, der alle lagde et stor Arbejde for Afdelingen.

Johs. Jensen var Formand for Afdelingen i Aarene 1918—1921, hvorefter han flyttede til Randers. Under hans Ledelse kom man ind paa det mere faglige Arbejde, hvilket gav Udslag i Oprettelse af flere Overenskomster. Det skyldtes for en stor Del hans Indsats, at Afdelingen blev indmeldt i Arbejdernes Fællesorganisation. I dennes Forretningsudvalg blev han straks indvalgt.

Herefter blev Bogholder Laurits Jensen, efter at han havde været Kasserer siden 1917, Formand. Foreningens Medlemsantal var da steget til 88. Laurits Jensen var i Forbindelse med N. Gr. Mikkelsen, Chr. Jensen, P. Chr. Pedersen og C. W. Olesen i de Aar, de virkede, værdifulde Aktiver for Foreningen.

I 1929 valgtes Chr. Pedersen til Formand, og han bestred Formandsposten til 1938. I disse Aar voksede Foreningens Medlemsantal ret stærkt. (181 Medl.). Medvirkende hertil var endvidere Elias Overgaard, der var Kasserer fra 1928, indtil han i August 1934 omkom ved et Ulykkestilfælde. C. V. Olesen overtog derefter Kassererposten, indtil han i Januar 1935 blev afløst af undertegnede. Harald Nielsen var fungerende Formand indtil Generalforsamlingen i April 1938, da undertegnede ogsaa blev valgt som Formand.

Afdelingens nuværende Bestyrelse bestaar af, foruden undertegnede, Kontorist Jens Pedersen, Kontorassistent Henry Kjær, Kontorassistent Niels Riis samt Bankassistent Martin Pedersen. Ungdomsgruppens Formand er Kontorist Niels Brunsgaard. De har alle præsteret et anerkendelsesværdigt Arbejde for Afdelingen, idet vi i den senere Tid har virket for Oprettelse af Overenskomster og sammen med Ungdomsgruppens flinke Bestyrelse agiteret stærkt for Opnaaelse af Tilgang af nye Medlemmer, saavel i By som paa Land. Vi kan da ogsaa glæde os ved, at Afdelingen tæller 257 Medlemmer; hvilket jeg synes er et godt Resultat. Naar dette Medlemsantal er naaet, skyldes dette sikkert ikke mindst, at Afdelingen i 1937 oprettede Ungdomsgruppen. Dens første Formand var Jens Pedersen.



Thisted Afdelings Bestyrelse.
Staaende fra venstre: Jens Pedersen (Næstformand), Niels Riis, Martin Pedersen (Sekretær) og Arved Frostholm (Formand og Kasserer). Siddende fra venstre: Henry Kjær og Niels Brunsgaard.

Maatte mit Ønske være, at Handels- og Kontormedhjælperne indenfor vor Afdelings Virkeomraade snart maatte være organiseret, saaledes at vi med større Styrke kan hævde vor Stilling og forbedre vore Kaar til Gavn og Glæde for vor Stand.

Idet jeg takker alle Kolleger, der har været med i Arbejdet gennem Aarene, vil jeg slutte med en kraftig Opfordring til enhver Kollega: Gør i den kommende Tid dit til, at mit Ønske snarest maa gaa i Opfyldelse.

Thisted, i Marts 1940. *A. Frostholm.*

— — —

Stiftelsesfesten afholdes paa Hotel »Royal«, Torsdag den 2. Maj (Kr. Himmelfartsdag). Nærmere Meddelelse senere.

— — —

I foranstaaende Artikel har Thisted Afdelings nuværende Formand, *A. Frostholm*, givet en hastig, historisk Oversigt over Thisted Afdeling igennem 40 Aar, og han har omtalt de Kolleger, som igennem Aarene har virket for Afdelingen, opretholdt den i vanskelige Tider, skabt Grundlaget for det nuværende faglige Arbejde og ført den fremad til dens nuværende Position.

Vi kan i et og alt tiltræde de Udtalelser og den Omtale af Afdelingens Tillidsmænd gennem Aarene, som den nu-

værende Formand fremsætter, men finder ogsaa, at hans egen Indsats i Afdelingens Arbejde bør nævnes, idet Frostholm fra Januar 1935 dygtigt og paalideligt har varetaget Kassererhvervet i Afdelingen og tillige fra April 1938 Formandshvervet.

For dette Arbejde og for det gode Samarbejde, som altid har hersket mellem A. Frostholm og Forbundet, bringer vi ham en Tak i Haabet om Fortsættelse gennem endnu mange Aar.

Forbundet bringer samtidig Afdelingen sin hjerteligste Lykønskning med Ønsket om, at de Traditioner, der knytter sig til Afdelingens Historie, stedse maa være vejledende for Afdelingens Arbejde gennem de kommende Tider, saaledes at Afdelingen i Troskab mod Sammenholdets og Samarbejdets Idé vedblivende maa være et stærkt Led i den Kæde af Afdelinger, der tilsammen udgør vort Forbund.

I Haabet herom ønsker vi Afdelingen Fremgang og rige Resultater af sit Arbejde for Handels- og Kontormedhjælperne i Thisted og Omegn.

Medlemstilgangen.

I Februar Maaned har Afdelingerne udfoldet en stor Kraftanstrengelse for at rykke vort Maal i Agitationen nærmere. Dette har givet sig Udslag i en meget stor Medlemstilgang.

806 Nyindmeldelser,

medens Tilgangen i samme Maaned i Fjor kun var paa 680.

Der er al mulig Grund til at glædes over det kraftige Ryk, der hermed er gjort i den rigtige Retning, og til at takke Afdelingerne for den Indsats i Agitationen, dette Tal giver Udtryk for.

Ogsaa i Februar Maaned har Københavns Afdeling en glimrende Tilgang at notere, og det er glædeligt at bemærke, at der heriblandt er et stort Antal kvindelige Medhjælpere, hvilket viser, at Kvindeagitationen har haft stor Virkning.

Medlemstilgangen fra de enkelte Afdelinger fordeler sig saaledes:

København	352	Fredericia	8
Aarhus	56	Nakskov	8
Randers	45	Næstved	8
Odense	41	Tønder	8
Aalborg	32	Holstebro	7
Esbjerg	22	Slagelse	7
Kolding	14	Vordingborg	7
Viborg	13	Grenaa	6
Skive	12	Herning	6
Svendborg	12	Nykøbing M.	6
Horsens	11	Hillerød	5
Nykøbing F.	10	Hjørring	5
Roskilde	10	Ringsted	5
Vejle	10		

Haderslev, Helsingør, Hobro, Middelfart, Skagen, Thisted og Vejen Afdelinger mødte med hver 4 Indmeldelser, Aabenraa, Aars, Faaborg, Frederikshavn, Hammel, Holbæk, Silkeborg hver med 3, desuden var fra 22 Afdelinger modtaget 1 à 2 Indmeldelser.

Det er vort Haab, at den Vilje til at gøre en Indsats i Agitationen, der saa smukt har manifesteret sig i Februar Maaned, ogsaa vil give sig tilsvarende Udtryk i Marts og i de kommende Maaneder. Selv om der er en betydelig Tilgang, maa det jo nemlig erindres, at der ogsaa er en ret stor naturlig Afgang, og at en Del Kolleger er letsindige med deres Medlemsskab og derfor maa slettes for Restance, hvilket ikke mindst giver sig Udtryk ved den aarlige Opgørelse pr. 31. Marts.

Vi maa derfor ikke af den kraftige Fremgang lade os forlede til at tro, at vi nu kun har kort Vej frem til de 40,000 Medlemmer, der er opstillet som Maal for Agitationen ved Forbundets Jubilæum i September 1940. Tværtimod, der kræves en vedholdende Indsats, en stadig forceret Agitation, hvis Maalet skal naas.

Det *skal* naas, og det *kan* naas, naar vi alle er enig om at hjælpe med til at tilvejebringe den Jubilæumsgave til Forbundet, som Opnaaelsen af de 40,000 Medlemmer vil være.

Det faglige Arbejde.

I Tiden 15. Februar til 15. Marts foreligger følgende Oversigt:

24 nye Overenskomster er oprettet,
3 Overenskomster er fornyet,
2 Lønaftaler er truffet,
7 nye Lønsager er rejst overfor private Firmaer og
59 nye Lønsager er rejst overfor Landbrugsforeninger.

Nye Overenskomster.

De nye Overenskomster omfatter:

Fa. H. V. Jensen - Parfumeri en gros - København,
Isenkræmmer C. W. Møller, København,
Isenkræmmer Marinus Kock, Aarhus,
Andelsboligforeningen, Aarhus,
Aarhus Andelsforretning,
Rinkenæs Sogneraad,
Fa. Jensen & Linneberg, Holstebro,
Fa. Johansen & Bruun - Smør- & Kaffeforretningen »Merkur«, Horsens,
A/S Georg Gimbels Jernforretning, Kolding,
Lolland Falsters Andels- og Foderstofforening, Nakskov,
Holger Christensens Eftf. - S. N. Reffskier - Viborg,

samt efterfølgende Landbrugsforeninger:

Sdr. Bjerge, Jebjerg, Handest, Snæbum, Millinge, Ravnkilde, Nibe, Hollandsbjerg, Sæby-Gershøj, Vaarst, Volsted, Vissing og Ølstykke St.

Overenskomster er fornyet med:

Struer & Omegns Brugsforening,
Den socialdemokratiske Provinspresse,
Arbejdernes Oplysningsforbund.

Lønaftale er truffet med:

Aabenraa Eksportstalde og Eksportslagteri A/S,
Tikøb Sogneraad.

Nye Lønsager er rejst overfor:

Grafisk Institut, København,
A/S Skandinavisk Tricotagefabrik, København,
Det kommunale Sygehus, Aabenraa,
Fa. Chr. K. Jensens Eftf., Aarhus,
A/S Aarhus Gummivarefabrik,
Fa. C. Carstensen, Bylderup Bov,
Fa. Kjær & Andersen, Randers,

samt endvidere overfor 59 Landbrugsforeninger i Salling og paa Mors.

Strejke og Blokade er løbende overfor:

Modehandler C. P. Severin, Odense,
Slagelse Frugt-Import v/ H. P. Johansen, Slagelse,
Ulsted Brugsforening pr. Ulsted,
Læsø Brugsforening og
Charlottenlund Koloniallager, Jægersborg Allé.

Det er vore Medlemmer forbudt at tage Arbejde hos ovennævnte blokerede Firmaer, forinden Meddelelse foreligger om, at Forholdene er ordnet paa en for os tilfredsstillende Maade.

Hovedkontoret er lukket hele Dagen den 1. Maj!

Et Alvorsord
til Bankfunktionærerne!

De danske Bankfunktionærer har beklageligvis kun i ringe Grad vist Forstaaelse over for Tidens Lære om fagligt Sammenhold som Betingelse for at betrygge deres Liv og Tilværelse.

En Organisation, der kan varetage Bankfunktionærernes Løn- og Arbejdsvilkaar, med Anvendelse af de Midler, vor brutale Tid kræver, findes ikke, thi den Sammenslutning, der under Navn af *Danske Bankfunktionærers Landsforening* har bestaaet i nogle Aar, har ikke forsøgt at blive en saa handlekraftig Organisation, at den kan øve positiv Indflydelse paa disse vitale Forhold.

Foreningen kan maaske pege paa Problemerne, og hvis det gaar vidt, udtale sig beklagende over de Vanskeligheder, der trykker Bankfunktionærerne, men alene den Omstændighed, at det hovedsagelig er de overordnede Bankfunktionærer, der præger Foreningen, giver tilstrækkeligt Fingerpeg om, at man ikke tør vente nogen virkelig faglig Indsats derfra.

Hertil kommer saa, at den saakaldte Landsforening slet ikke er noget samlet Udtryk for Bankfunktionærerne, idet f. Eks. en saa stor Bank som Handelsbankens Personale ikke er tilsluttet Landsforeningen, men har sin egen Forening.

Alligevel afholdt *Danske Bankfunktionærers Landsforening* og *Foreningen Handelsbankens Personale* den 11. Marts i Fællesskab et Møde i Borgernes Hus, København, ved hvilket Møde Professor ved Aarhus Universitet, Dr. polit. *Jørgen Pedersen,* talte om Løn og Priser, og til hvilket Møde blandt andre ogsaa Forretningsfører, Folketingsmand *Gustav Pedersen* var indbudt.

Der er for os ikke nogen særlig Grund til at komme ind paa Professor Jørgen Pedersens Tale, der mundede ud i en Betænkelighed ved den Dyrtidsordning, der i Efteraaret blev aftalt mellem Dansk Arbejdsgiverforening og De samvirkende Fagforbund om Lønregulering efter Pristallet hvert Kvartal, idet han mente, at dette vilde medføre en galopperende Inflation, et fortsat Kapløb mellem Løn og Priser, som vilde føre til Sammenbrud, hvis det ikke blev standset.

Under Diskussionen fik Forbundets Formand, *Gustav Pedersen,* imidlertid Lejlighed til at tale et Alvorsord til Bankfunktionærerne, idet han udtalte, at Lønningernes Fastsættelse i udstrakt Grad er et Magtspørgsmaal, og, udtalte Gustav Pedersen, de tilstedeværende Bankfunktionærer kan over for sig selv bekræfte, at de, dersom de havde bedre Muligheder derfor, vilde sætte deres Lønkrav igennem.

Lønarbejderne har endvidere Erfaringer fra den sidste Krig. Dengang *formaaede selv den videstgaaende Resignation fra Arbejdernes Side ikke at forhindre en voldsom Stigning i Priserne og Inflation,* og Medhjælperne fik praktisk talt intet før i 1918, medens de maatte betale de stærkt stigende Priser. Knapheden i Varerne øver en langt større Indflydelse paa Prisudviklingen end Lønningerne.

Den Situation, at Arbejderne resignerer og lader andre forøge deres Indtægter, kommer ikke til at foreligge, og Gustav Pedersen vilde derfor give de tilstedeværende et godt Raad, idet han *vilde anbefale dem at skaffe sig Dækning for Dyrtiden paa samme Maade som de organiserede Medhjælpere — og at gøre det sammen med dem.* —

Det kommer saaledes an paa Bankfunktionærerne selv, om de vil spille Askepots Rolle, som Medhjælperne maatte det under den forrige Krig, eller om de vil kaste noget af deres faglige Stolthed over Bord og stille sig Side om Side med de øvrige Medhjælpere i Forbundet, der ved at skaffe Medhjælperne ind under Dyrtidsordningen og i øvrigt ved Oprettelsen af over 1200 Overenskomster har vist, at Vanskelighederne kan overvindes, naar blot den tilstrækkelige Vilje og det nødvendige Sammenhold er til Stede hos Medhjælperne selv, og naar de forener de spredte Kræfter i den virkelig handlekraftige Organisation.

Højesterets Dom
om Opsigelsesfristen.

Højesteret har paa ny afsagt en Dom i en Funktionærlovssag, der er appelleret af Principalen, der var blevet dømt ved Sø- og Handelsretten, og ligesom i den første Funktionærlovssag, Højesteret for nylig beskæftigede sig med, blev Højesterets Afgørelse ogsaa i dette Tilfælde en Stadfæstelse af Sø -og Handelsrettens Dom.

Sø- og Handelsretsdommen blev afsagt den 21. Oktober 1939 i en Sag, som af en Medhjælper H. var rejst mod A/S Molto.

H. var ved en mundtlig Aftale omkring den 20. April 1939 — bekræftet ved Engageringskontrakt af 1. Maj s. A. — blevet antaget som Medhjælper fra 1. Maj 1939 til en Ugeløn af Kr. 48,25 i de første 3 Maaneder.

I Kontrakten fandtes en saalydende Bestemmelse: »De 3 første Maaneder er Opsigelsesfristen en Uge«.

Selskabet opsagde den 29. Juli H. til Fratræden den 5. August, hvoroverfor han hævdede, at han tidligst kunde opsiges med en Maaneds Varsel til Fratræden den 1. Septbr. 1939, hvorfor han krævede Løn indtil d. 31. August Kr. 169,80.

H. gjorde i første Række gældende, at den særlige Bestemmelse i Funktionærlovens § 2, Stk. 3, om, at Opsigelse i Henhold til skriftlig Aftale i de 3 første Maaneder efter Ansættelsen kunde ske med et kortere Varsel end 1 Maaned, maatte forstaas saaledes, at Opsigelsen skulde ske til den 1. i en Maaned. I anden Række gjorde H. gældende, at Udnyttelsen af den særlige Opsigelsesret efter Funktionærlovens § 2, Stk. 3, maatte ske inden Udløbet af de 3 Maaneder, saaledes at Funktionæren fratræder inden denne Frist.

Sø- og Handelsretten udtalte, at Funktionærlovens § 2, Stk. 3, ikke kan forstaas saaledes, at Opsigelse i Prøvetiden skal ske til den 1. i en Maaned. En saadan Forstaaelse, sagde Retten, havde ikke Støtte i denne Særbestemmelses Formulering og vilde ogsaa stride imod den lettere Adgang til Tjenesteforholdets Ophævelse, som er hjemlet ved denne Bestemmelse.

Derimod fandt Retten, at den særlige Opsigelsesfrist efter nævnte Bestemmelse maa udnyttes saaledes, at Forholdet bringes til *Ophør inden 3 Maaneders-Fristens Udløb,* hvorfor Retten dømte A/S Molto til at betale det krævede Beløb.

Højesteret stadfæstede Afgørelsen. 7 af Højesterets 9 Dommere udtalte, at da Engagerings-Kontrakten overensstemmende med Lovens § 2, Stk. 3, ikke giver tilstrækkelig Grund til at anvende det kortere Varsel, medmindre ogsaa Ophør af Engagementet finder Sted inden for de 3 Maaneder, tiltræder de, at der tilkendes H. Løn indtil 31. August 1939. 2 Dommere voterede for at give Aktieselskabet Medhold.

Denne Dom betyder, at Opsigelse af en Medhjælper skal ske saa betids, at han kan fratræde, inden han passerer det Tidspunkt af Ansættelsestiden, der giver ham Ret til et længere Opsigelsesvarsel. Det er f. Eks. for sent at afskedige en Medhjælper med 1 Maaneds Varsel efter 5½ Maaneds Ansættelse, fordi Fratrædelsen i saa Fald først kan ske *efter,* at Medhjælperen har passeret 6 Maaneders Ansættelse, der giver Ret til 3 Maaneders Opsigelsesfrist. Tilsvarende gælder efter 3, 6 og 9 Aars Ansættelse, naar Opsigelsesfristen ændres til henholdsvis 4, 5 og 6 Maaneder.

Dommen om Løn under Beredskabstjeneste appelleret til Højesteret.

Sø- og Handelsrettens Dom af 13. Februar, der giver Medhjælperne Ret til Løn under Beredskabstjeneste, har været stærkt omtalt og livligt kommenteret i Dagspressen og i Principalernes Fagblade.

Som det var at vente, har man overvejet Spørgsmaalet om at appellere Dommen til Højesteret, og det meddeles nu i Fagpressen, at dette vil ske, idet Justitsministeriet har bevilget en Ansøgning om fri Proces for Højesteret for en Appel af Sø- og Handelsrettens Dom.

Højesterets Afgørelse i Sagen afventes naturligvis med den største Interesse i Medhjælperkredse, men i Øjeblikket kan intet siges om, hvornaar Sagen kommer til Behandling for Højesteret.

Kvindemøde i Helsingør.

Onsdag den 28. Februar holdtes i Helsingør et Møde for kvindelige Handels- og Kontormedhjælpere. Aftenens Taler var Folketingsmedlem Fru Nina Andersen, København. Afdelingssekretær Agda Hansen aabnede Mødet og bød Velkommen, hvorefter Fru Nina Andersen fik Ordet. Paa en glimrende Maade optrak Fruen Linierne for de store Krav og Vanskeligheder, mange Unge møder i Arbejdet. Taleren udtalte, at mange straks efter Skolens Ophør skal tjene til Livets Ophold uden at have Forstaaelse af, hvad Organisation vilde betyde for dem.

Det falder tilbage paa Hjemmene, om de Unges Arbejdskraft bliver solgt for det første det bedste Bud. Taleren sammenlignede Forskellen mellem den unge Kvinde, der har et Hjem i Ryggen, og den, der helt skal klare sig selv.

Det gælder om, at den unge Kvinde forstaar, at hun ikke maa sælge sig for en Lommeskilling, men vide at vurdere sig selv og sin Arbejdskraft og kræve en Løn, som enhver dygtig Arbejder kan forlange for sit Arbejde. Taleren drog en Sammenligning mellem Kvinden i produktivt Erhverv og Handels- og Kontorfaget og maatte indrømme, at Kvinder paa Fabrik oftest var bedre lønnede end i vort Fag. Grunden skyldes den, at Erhvervenes Kvinder i langt højere Grad forstaar Organisationens Betydning. Taleren hilstes med meget Bifald.

Sekretæren takkede Nina Andersen for den ganske vidunderlige Maade, hvorpaa et saa alvorligt Emne blev forklaret Tilhørerne, og udtalte Ønset om, at Foredraget maatte bære Frugt, da Organisation og Sammenhold jo er en Nødvendighed, for at Resultater kan opnaas.

Efter Foredraget forevistes en meget smuk og interessant Industrifilm, hvorefter Sekretæren sluttede Mødet. 2411.

Agitationen for en anstændig Løn til de kvindelige Medhjælpere fortsættes.

Hvis noget Menneske havde troet, at den Agitation, vi satte i Gang for at faa Lønnen forbedret for de kvindelige Medhjælpere, havde medført, at alle de, der var interesseret heri, omgaaende meldte sig til Organisationen, vilde det være mere optimistisk, end det praktiske Liv har givet os Lov til at være.

Vi har i og for sig ingen Grund til at være utilfreds med Agitationens Forløb. Den gav baade en stor Tilgang af kvindelige Medhjælpere og en Del nye Lønsager, der enten har givet eller vil give højere Lønninger til de kvindelige Medhjælpere paa en Række Arbejdspladser, men netop derfor kan vi ikke standse Agitationen og vil heller ikke standse den.

Vi fortsætter paa normal Maade gennem Personaleindkaldelser og en effektiv skriftlig og mundtlig Agitation, og vi har Ret til at vente, at de Kolleger, der under en eller anden Form har Adgang til at komme i Forbindelse med Medhjælpere i Virksomheder, hvor der betales for lavt, giver Organisationen de nødvendige Oplysninger, saaledes at Lønsager kan rejses.

Vi understreger atter, at den Frygt, som Tid efter anden er kommet til Orde, naar det drejer sig om at rejse nye Lønsager, ikke har nogen Berettigelse her.

Selv om der for Tiden er haard Arbejdsløshed, og selv om vi ved, at adskillige Principaler af en eller anden Grund vil prøve at iværksætte Repressalier, hvis Medhjælperne er saa formastelige at rejse Lønsager, saa er Organisationen nu stærk nok til at yde de Kolleger, der rejser Sager paa dette Omraade, fornøden Støtte til at gennemføre Aktionen.

Vi føler os iøvrigt overbevist om, at Betingelserne for at drive Agitationen ogsaa som personlig Agitation er bedre end blot for et Par Maaneder siden og vil bedres i de kommende Maaneder.

For det første vil de Hjem, hvorfra de fleste Kvinder kommer, være saa haardt anspændt paa Grund af Krigsforholdene, at de kun i ringe Grad kan opretholde den Støtte til Medhjælperne, som de tidligere har givet, og naar dette sker samtidig med, at de faste Udgifter stiger; og det er jo ikke mindst mange af de Ting, de kvindelige Medhjælpere skal kunne købe for overhovedet at kunne bevare deres Stilling, der fordyres fra Maaned til Maaned, saa maa vi have Ret til at vente, at et voksende Antal vil forstaa, at Lønspørgsmaalet ikke er noget, som kan passe sig selv.

Vi føjer hertil, at heller ikke Agitationen for at gennemføre et taaleligt Lønniveau er noget, som skal passe sig selv, og derfor forceres den med største Styrke uanset det kommende Foraar.

Gustav Pedersen.

Undervisning.

Elevstipendier.

Handelsskoleraadets Stipendieudvalg har af det paa Finansloven for 1939—40 bevilgede Beløb til unge, uformuende Elevers Ophold ved og Uddannelse paa Handelsskoler tildelt 152 Landhandelslærlinge ialt 8,500 Kr. i Stipendier til Besøg paa Skole for Handelslærlinge.

Endvidere har Udvalget af de samme Midler bevilget Kr. 18.137 i Stipendier til Elever paa Skoler for Handelsmedhjælpere.

Fra Afdelingerne.

Aarhus. De ordinære Generalforsamlinger afholdes i April Maaned i »Folkets Hus« saaledes: Mandag den 15.: Isenkram-Afdelingen, - Tirsdag den 16.: Kontor-Afdl., - Onsdag den 17.: Central-Afdl., - Mandag den 22.: Kolonial-Afdl., - Tirsdag den 23.: Manufaktur-Afdl. Alle Generalforsamlinger begynder Kl. 20. Dagsorden er som følger: 1. Beretning. 2. Indkomne Forslag. 3. Eventuelle Forslag til Kongressen. 4. Valg af Bestyrelsesmedlemmer og Suppleanter. 5. Valg af Medlemmer til Repræsentantskab og Suppleanter. 6. Eventuelt. - Vi gør opmærksom paa, at det er ethvert Medlems Pligt at deltage i sin Afdelings Generalforsamling, og der tage Stilling til det Arbejde, der er udført, samt være med til at bestemme Retningslinierne for det kommende Arbejde.

Horsens. Afdelingen afholder Generalforsamling i Forsamlingsbygningen, Sal Nr. 1, Mandag den 29. April Kl. 20 pr. Dagsorden: 1. Valg af Dirigent. 2. Forhandlingsprotokollen. 3. Formandens Beretning. 4. Afdelingens Regnskaber. 5. Indkomne Forslag. 6. Behandling af eventuelle indkomne Forslag til Kongressen. 7. Valg af Kasserer. 8. Valg af 3 Bestyrelsesmedlemmer og 2 Suppleanter (afg. P. Troelsen, E. Fuglsbjerg og Ellen Mikkelsen). 9. Valg af Revisor og 1 Suppleant (afg. Albin Ærthøj). 10. Eventuelt. Eventuelle Forslag maa være indsendt til Formanden senest Torsdag den 25. April.

Bestyrelsen.

Kolding. Ordinær, halvaarlig Generalforsamling afholdes Mandag den 22. April paa Industriforeningen. Dagsorden: 1. Valg af Dirigent. 2. Beretning. 3. Regnskabet. 4. Behandling af eventuelle Forslag, 4 a. Behandling af eventuelle Forslag til Kongressen. 5. Valg af Formand (N. P. Andersen afg. efter Tur). 6. Valg af 4 Bestyrelsesmedlemmer (afg. efter Tur Chr. K. Hansen, Chr. P. Larsen, Aage Hansen og C. Olesen. 7. Valg af Revisor (Aaberg Iversen afg. eft. Tur). 8. Agitationsarbejdet. - Eventuelt. Forslag, der ønskes behandlet paa Generalforsamlingen maa være tilsendt Afdelingens Kontor, senest Torsdag den 18. April. Da Forbundet Kongres afholdes i Dagene 21.—24. Juli, vil eventuelle Forslag fra Afdelingens Side, ifølge Dagsordenen blive behandlet paa Generalforsamlingen. — **Kontoret flytter!** Fra den 17. April er Kontoret flyttet til Maxantigade 6.

Nakskov. Afdelingen afholder ordinær Generalforsamling Tirsdag den 23. April Kl. 20,15 pr. i Forsamlingsbygningen. Dagsorden i H. t. Lovene.

Bestyrelsen.

Sønderborg. Afdelingen afholder sin halvaarlige Generalforsamling den 9. April Kl. 20,15 paa »Bjerggaarden« med følgende Dagsorden: 1. Protokollen. 2. Beretning. 3. Afdelingens og Arbejdsløshedskassens Regnskab. 4. Valg: a) Kasserer (afg. E. Joh. Laustsen), b) 3 Bestyrelsesmedlemmer (afg. P. Lausen, M. Krogh og C. Foged) samt 2 Suppl. (afg. J. Bøwadt), c) 1 Revisor og Suppl. (afg. Hs. Grynfeld og Andr. Madsen), d) 2 Repræsentanter til Fællesorganisationen (afg. Laustsen og P. Lausen, Suppl. M. Krogh), e) Repræsentanter til Socialdemokraten (afg. Kassereren og Jens Bøwadt). 5. Forslag, der ønskes behandlet paa Kongressen. 6. Indkomne Forslag. 7. Ekskludering af Medlemmerne 22615 og 29471. 8. Eventuelt. Forslag skal være afleveret til Bestyrelsen senest 4 Dage før Generalforsamlingen.

Bestyrelsen.

Thisted. Afdelingens Generalforsamling afholdes Tirsdag den 16. April 1940 Kl. 20,15 pr. Dagsorden iflg. Lovene.

Kommunal Kontormedhjælper Tidende

Redigeret af **Viggo Hougaard**, Holbæk.

De 40.000.

Om føje Tid kan vort Forbund fejre sit 40-Aars Jubilæum. Hovedbestyrelsen har forlængst udstedt den Parole, at vi til Jubilæumsdagen skal naa de 40,000 Medlemmer. Og det er der Mulighed for, naar vi alle giver et Nap med.

Ogsaa vi kan yde vor beskedne Indsats til Løsning af denne Opgave.

Vi lever i en stor og alvorlig Tid. Ingen ved, hvad der ligger forude. Det gælder derfor om, at vi søger at sikre os mest muligt. Og til dette »mest muligt« hører først og fremmest en stærk faglig Organisation. Under den forrige Verdenskrig bares vort Forbund frem i Slutningen af Krigen paa en Stemningsbølge, der imidlertid ikke kunde holde og derfor bragte Forbundet tilbage til det for den Tid naturlige Leje.

Ved en klog faglig Politik, som vel navnlig kulminerede med Indmeldelsen i De samvirkende Fagforbund, er vort Forbund i Dag bragt op til en hidtil ukendt Styrke.

Vi har øvet en stor og afgørende Indsats paa det faglige og økonomiske Omraade, har skabt en Række Goder i Form af Overenskomster og Aftaler, der har skaffet Tusinder af Kolleger Forbedringer, som de aldrig har drømt om.

Vel er vi naaet vidt, men der ligger store — og maaske større Opgaver — forude. Den rigtig store Styrkeprøve, hvor Solidariteten og Rækkevidden af Forbundets økonomiske Bæreevne prøves, har vi endnu ikke været ude for. Godt det samme. Men det er ikke det samme, som at den ikke kan komme. Det er bedst at være indstillet paa og forberede sig til det.

De kommunale Funktionærer har faaet deres Part af de trufne Lønaftaler. Vi har derfor en forbistret moralsk Pligt til at medvirke til Organisationens Bestaaen og Videreudvikling.

Og det gør vi bedst ved at være med i Agitationen for at naa det tilstræbte Maal: de 40,000 Medlemmer inden Jubilæet.

Vor Indsats maa ikke være ringere end de øvrige Medlemmers i vor fælles faglige Organisation, der hidtil har skaffet os Goder, men som ogsaa en Dag kunde tænkes at blive Værner for os af de opnaaede Goder.

Sig derfor ikke nej, om du skulde blive opfordret til at deltage i Agitationen. Eller endnu bedre: Meld dig selv som Agitator.

Sommerens kommunale Kursus.

Skattespørgsmaal.

Det 8. Kursus for kommunale Kontormedhjælpere vil ligesom det sidste ogsaa komme til at strække sig over 14 Dage. Kursus-Programmet er nu fastlagt til Dagene fra den 2.—15. Juni incl. og afholdes paa Roskilde Højskole.

Programmet bliver:

Søndag den 2. Juni: Aabningshøjtidelighed.

Mandag den 3. Juni: Kl. 9—12 og 14—16:
Skattepligt til Staten for Personer og Institutioner.
Orienterende Gennemgang med Eksempler og praktiske Øvelser.
Indleder: Kontorchef C. Helkett, Landsskatteretten.

Tirsdag den 4. Juni: Kl. 9—12 og 14—16:
Hvorledes opgøres den skattepligtige Bruttoindtægt.
Orienterende Gennemgang af de gældende Regler, herunder de ved Lov Nr. 458 af 22. Decbr. 1939 indførte midlertidige Regler, illustreret ved Eksempler og praktiske Øvelser.
Indleder: Kontorchef C. Helkett, Landsskatteretten.

Onsdag den 5. Juni: Kl. 9—12:
Emne som Tirsdag (Afslutning).

Torsdag den 6. Juni: Kl. 9—12:
Gennemgang af de gældende Regler vedrørende Opholdskommuneskatten m. v. samt den kommun. Selskabsskat.
Indleder: Ekspeditionssekretær J. Pinholt, Indenrigsministeriet.
Kl. 14: Udflugt for Deltagerne.

Fredag den 7. Juni: Kl. 9—12 og 14—16:
Gennemgang af de gældende Regler vedrørende Erhvervsbeskatningen.
Indleder: Ekspeditionssekretær J. Pinholt, Indenrigsministeriet.

Lørdag den 8. Juni: Kl. 9—12:
Reglerne om Fradrag i den skattepligtige Indkomst.
Orienterende Gennemgang med Eksempler og praktiske Øvelser.
Indleder: Kontorchef C. Helkett, Landsskatteretten.

Søndag den 9. Juni: Til fri Raadighed.

Mandag den 10. Juni: Kl. 9—12 og 14—16:
Emne som Lørdag. (Afslutning).

Tirsdag den 11. Juni: Kl. 9—12 og 14—16:
Gennemgang af en Hovedligning i en middelstor Købstad.
Indleder: Fuldmægtig Viggo Hougaard, Holbæk.

Onsdag den 12. Juni: Kl. 9—12 og 14—16:
De vigtigste Regler for Opførelsen af den skattepligtige Formue. Orienterende Gennemgang med prakt. Øvelser.
Indleder: Kontorchef C. Helkett, Landsskatteretten.

Torsdag den 13. Juni: Kl. 9—12:
Beregning af Indkomst- og Formueskat.
Orienterende Gennemgang samt praktiske Øvelser.
Indleder: Kontorchef C. Helkett, Landsskatteretten.
Kl. 14: Besøg i København

Fredag den 14. Juni: Kl. 9—12:
Skatternes Indbetaling.
Indledning: Skatteinspektør Vigor Nielsen, Nyborg.
Kl. 14—16: Regler om Afholdelse af Fogedforretninger med særligt Henblik paa de kommunale Udpantninger.
Indleder: Dommerfuldmægtig cand. jur. F. Schjøtt, Odense.

Lørdag den 15. Juni: Kl. 9—12:
Kommunale Funktionærers Retsstilling. Forholdet mellem Kommune og Funktionær.
Indleder: Ekspeditionssekretær E. Ulrik Andersen, Lønningsraadet.

Kursusets Leder: Bogholder Vilh. Jacobsen, Aarhus.

— — —

Prisen for Deltagelse er 80 Kr. for Undervisning og Ophold. Program og Anmeldelsesblanketter vil i den nærmeste Tid blive udsendt til de kommunale Klubformænd. — Sidste Frist for Anmeldelse er den 20. Maj d. A.

Kursuset er som sædvanlig arrangeret i Samraad med Kæmnerforeningen og Skatteinspektørforeningen.

Efter Gennemførelsen i Vinter af nye Skattelove maa det siges at være et højaktuelt Program, der her bydes interesserede kommunale Funktionærer.

Foredragsrække i Randers.

Kommunale Kontormedhjælperes Klub har planlagt en Serie Foredrag vedrørende Kommuners Styrelse og Administration.

Det første Foredrag i Serien afholdtes Fredag d. 15. Marts. Emnet var »Købstadskommuners Styrelse etc., det interessante Foredrag blev holdt af Byraadssekretær P. v. Spreckelsen, der var mødt ca. 90 pCt. af Medlemmerne. Næste Foredrag holdtes den 27. Marts, Kontorchef Nielsen indledte om »Den personlige Beskatning«.

Den 17. April vil Overassistent Aage Bendtsen indlede om »Ejendomsbeskatning«.

Medhjælper-Ungdommen

Redigeret af **Henry Gran**, København.

En interessant Dom.

Læreforhold ved Læremesterens Dødsfald.

Forbundet har for nogen Tid siden ført en Sag for en Lærling, Frk. K., der var beskæftiget hos Bogtrykker Poul Hertz paa Basis af indgaaet Lærekontrakt, saaledes at Læretidens Udløb var fastsat til 31. August 1941.

Den 24. Februar 1939 afgik Bogtrykker Hertz ved Døden, men Frk. K. fortsatte sit Arbejde i Virksomheden, der videreførtes. Hun blev den 15. Marts syg og kom paa Hospitalet, og senere fik Virksomheden Meddelelse om, at hun vilde blive raskmeldt fra 1. Maj.

Den 24. April meddelte Dødsboets Eksekutor, at Boet i Henhold til Lærlingelovens § 15, Stk. 1, ansaa Lærekontrakten for bortfaldet, saaledes at Frk. K. ikke efter overstaaet Sygdom skulde genoptage sit Arbejde.

Forbundet gjorde under Sagen gældende, at Lærekontrakten maatte anses fortsat bestaaende, fordi Frk. K. havde fortsat sit Arbejde efter sin nærmeste Overordnedes Besked, og fordi Boet har videreført Virksomheden og Eksekutoren først 2 Maaneder efter Dødsfaldet har meddelt Frk. K., at Kontrakten ansaas bortfaldet. Forbundet hævder endvidere, at den virkelige Grund til Forholdets Afbrydelse er Frk. K.s Sygdom.

De Sagsøgte mener, at Kontrakten er bortfaldet i Henhold til Lærlingelovens § 15, 1. Stk., og at der maa gives Dødsboets Interesserede Tid til at træffe en nærmere Ordning af Virksomhedens Forhold, saaledes at det ikke kan være tilstrækkeligt for at kræve Læreforholdet fortsat, at Lærlingen i kortere Tid efter Dødsfaldet fortsætter sit Arbejde i Virksomheden.

Østre Landsret udtaler, at da en Lærling, der efter Læremesterens Død fortsætter sit Arbejde i den af Afdøde hidtil drevne Virksomhed, maa have Krav paa snarest muligt at faa Klarhed paa, hvorvidt Lærekontrakten af Virksomhedens Ledelse desuagtet anses som bortfaldet, og da de Sagsøgte ikke har anført nogen rimelig Grund til ikke tidligere at have givet hverken Lærlingen eller hendes Værge nogen Besked herom, findes disse at have haft Føje til at anse Læreforholdet fortsat, og Sagsøgerens Paastand blev derfor taget til Følge.

8 Dages Sommerlejr.

De hidtidige Pinselejre ved Gals Klint har faaet et saa vellykket og helt igennem kammeratligt Forløb, at det har fremmet Ønsket blandt Deltagerne om en Udvidelse i Form af en Sommerlejr. Da Pinsen falder tidligt i Aar har Forbundets Hovedledelse vedtaget som Erstatning for Pinselejren at arrangere en 8 Dages Sommerlejr.

Ved et saadant Arrangement skal Deltagerantallet naturligvis op paa helt andre Tal, end dem vi har haft ved Pinselejrene.

Der gives her Mulighed for Deltagelse fra a l l e Grupper Landet over. Tidspunktet for Lejrens Afholdelse lægges saaledes at Lejren aabnes en Torsdag og afsluttes en Onsdag. Kammerater fjernt fra vil da kunne indflette Deltagelsen i Sommerlejren i deres Ferieplan, saaledes at de faar Tid til Hen- og Tilbagerejse — selv om Befordringen foregaar paa Cykel. Under Forudsætning af, at Forbundet kan erhverve Tilladelse til Benyttelsen af Lejrpladsen i Tiden 20.—26. Juni vil Sommerlejren blive i den Uge. Nærmere Oplysninger vil fremkomme dels i Bladet og dels paa anden Maade, men allerede nu bør man indstille sig paa at deltage i denne vor første Sommerlejr.

Ungdoms-Hk Grupperne

Aalborg. Vi møder alle op til den ordinære, halvaarlige Generalforsamling Tirsdag den 2. ds. Kl. 20,15. NB. Forslag skal være Bestyrelsen i Hænde senest den 27. Marts. — Tirsdag den 9. April Kl. 20,15: Klubaften. — Tirsdag den 16. April Kl. 20,15: Sang og Oplæsningsaften. — Tirsdag den 23. April Kl. 20,15: Klubaften. — Var du med til Ungdomsgruppens »Foraarsfest« — og hørte du »H.K.-Revuen 1940«, saa ved du hvad der kan vente dig i Ungdomsgruppen. Derfor: Bliv aktiv Deltager.

Aarhus. Torsdag den 4. April Kl. 20,15 i »Folkets Hus«: Foredrag v. Forretningsfører Georg Baunsgaard. Emne: »Rettigheder og Pligter indenfor Organisationen«. Efter Foredraget nye Sange, derefter Film. Gratis Adgang. — Tirsdag den 9. April Kl. 20,15 i »Folkets Hus«: Ordinær Generalforsamling. — Søndag den 14. April: Heldagscykletur. Start fra Sporvognsremisen. Turen gaar til Odder, syd om Skanderborg Sø, over Skanderborg til Aarhus. Mad og Termo til hele Dagen medbringes. Hjemkomst Kl. ca. 18. Husk Sangbog og Cyklevimpel. Turleder: Anker. — Tirsdag den 23. April Kl. 20,15 i »Folkets Hus«: Amtsbestyrelsesmedlem i Dansk Røde Kors Herr E. Thomsen holder Foredrag med Demonstrationer om: Første Hjælp og Livredning. Efter Foredraget fremvises Livredningsfilmen. Gratis Adgang. — Lørdag og Søndag den 27. og 28. April: Weekend til Rønde Vandrehjem. Om Søndagen Vandretur i Egnen omkring Rønde. Morgenmad kan købes paa Vandrehjemmet. Pris 85 Øre. Frokost maa medbringes. Start fra Østbanetorvet Kl. 19,30 og 21,30. Indtegning paa Kontoret, Tlf. 3866 senest Torsdag den 25. April.

Bornholm. Program for April: Onsdag den 10.: Klubaften. — Søndag den 14.: Travetur. Start fra Zahrtmannsvej Kl. 13. — Onsdag den 17.: Klubaften. — Onsdag den 24.: Halvaarlig, ordinær Generalforsamling i Logebygningen paa Svanekevej Kl. 20,15.

København. Program for April: Tirsdag den 2.: Foredragsaften. Kaptajn E. J. Wiboltt: Den militære Situation i Dag. — Tirsdag den 9.: Aktuel Aften med Eigil Holm som Indleder. Derefter fri Diskussion. — Søndag den 14.: Langs Mølleaaen. Mødested: Hovedbanegaarden under Uhret Kl. 9. Frokost og Termo medbringes. Togpris: Kr. 1. — Tirsdag den 16.: Højskolelærer Ib Koch-Olsen: Aarsagen til den nuværende Verdenskrig. — Tirsdag den 23.: Ordinær, halvaarlig Generalforsamling. Dagsorden: 1) Beretning. 2) Indkomne Forslag. 3) Valg af 2 Bestyrelsesmedlemmer og Suppleanter. 4) Eventuelt. - Eventuelle Forslag bedes fremsendt til Formanden senest 8 Dage før Generalforsamlingen. Gyldig Medlemsbog skal forevises ved Indgangen. — Søndag den 28.: »Saa gør vi Cyklen klar og cykler ud i det spirende Foraar —«. Start Kl. 9,15 fra Vibenshus Runddel (Galle & Jessen). Frokost og Termo medbringes. Husk Cyklevimplen og Sangbogen. — Tirsdag den 30.: En Aften paa Hotel Folke-Ferie. Mødested uden for Hotellet, Vesterbrogade 41 Kl. 20,30 pr. Underholdning: »Lidt af hvert«. Kaffe à 60 Øre. — — Ungdomsgruppens Møder foregaar i Ungdomshjemmet, Nr. Søgade 27 A, som er aabent fra Kl. 20. Møderne begynder Kl. 20,30. — Opmærksomheden henledes paa Folke-Feries store Rejsesammenkomst i Odd-Fellow Palæet, Lørdag den 6. April Kl. 20. Billetter og Programmer ved Gruppens Møde den 2. April. B e s t y r e l s e n.

Køge. Ungdomsgruppen afholder ordinær Generalforsamling paa Hotel Hafnia, den 4. April Kl. 20. Medlemmerne opfordres indtrængende til at give Møde, da Generalforsamlingen vil faa afgørende Betydning for Ungdomsgruppens Fremtid.

Middelfart. Søndag den 7. April: Cykletur til Krybily Kro, hvor vi mødes med Kolding og Fredericia Kolleger. Start fra Torvet Kl. 10 pr. Søndag Formiddag. Husk at medtage Mad og Drikke. Husk ogsaa din Sangbog og Cyklevimpel. - Begge Dele faas hos Ungdomsgruppelederen. — Torsdag den 25. April: Mødeaften paa Højskolehjemmet Kl. 20 pr. — Søndag den 28. April: Cykletur »ud i det blaa«. Medbring Eftermiddagskaffen. Start fra Torvet Kl. 14 pr. Mød talrigt. - Mød præcis.

Nakskov. Program for April Maaned: Onsdag den 3.: Intelligensprøve. — Onsdag den 10.: Klubaften. — Søndag den 14.: Cykletur til Sølleted. Start fra Dampmøllen Kl. 14. — Onsdag den 17.: Ungdomsgruppens Generalforsamling. Dagsorden: 1. Valg af Dirigent. 2. Forhandlingsprotokollen. 3. Formandens Beretning. 4. Indkomne Forslag. 5. Valg. Efter Tur afgaar: Ove Egelund, Inger Schøler og Villy Jensen. 6. Eventuelt. Efter Generalforsamlingen gratis Kaffebord for Deltagerne. — Onsdag den 24.: Klubaften med Overraskelser. — Søndag den 28.: Cykletur til Lejrpladsen. Start fra Dampmøllen Kl. 14.

Næstved. Vinterens sidste Klubaften afholdes paa »Bygningen« Torsdag den 4. April Kl. 20,15. Flere Overraskelser. — Besøg paa en af Byens kendte Virksomheder foregaar Onsdag den 17. April. Vi samles ved »Bygningen« Kl. 19,30. Kaffe 75 Øre.

Odense. Tirsdag den 9. Kl. 20,15: Filmsaften. Vi ruller: »Danmark set med udenlandske Øjne«, optaget af czekiske Kolleger under Opholdet her i Landet, og desuden Underholdningsfilmen: »Godt med Ballade«. Orienterende Indledning om Film ved Ungdomsgruppelederen. Amatørorkestret spiller. — Sønd. d. 14. Kl. 13,30: Vandretur til Næsbylund. Pris for Kaffe Kr. 1,20. Dans. Hjem Kl. 17,30. — Tirsdag den 23. Kl. 20,15: Generalforsamling. Dagsorden: 1. Dirigent. 2. Beretning. 3. Indkomne Forslag. 4. Valg af Bestyrelse. 5. Fremtidig Virksomhed. 6. Eventuelt. Derefter kammeratligt Samvær. Amatørorkestret spiller. — Søndag den 28. Kl. 13,30: Cykletur til Nr. Lyndelse. Fælles Kaffebord à Kr. 1,20. Dans, Underholdning. Aftensmad medbringes. Hjemkomst Kl. ca. 22,00. Husk Cyklelygte og H.K. Vimpler. — Søndag den 5. Maj: Foraarsfest. Nærmere Program udsendes.

Randers. Program for April Maaned: Tirsdag den 2.: Bordtennis. — Søndag den 7.: Vandretur. — Tirsdag den 9.: Generalforsamling iflg. Lovene. — Søndag den 14.: Cykletur til Clausholm Slot. — Tirsdag den 16.: »Hvem ved hvad?« Kl. 20,15 paa »Jylland«. — Fredag den 19.: Heldagscykletur til Uggelhuse. Frokost hos Søren. Start Kl. 10. Efter Frokosten en lille Svingom. — Søndag den 21.: Vandretur. — Tirsdag den 23.: ? ? ? ? — Søndag den 28.: Cykletur til Støvringgaard Kloster.

Slagelse. Ungdomsgruppens ordinære, halvaarlige Generalforsamling afholdes Onsdag den 10. April Kl. 20,15 paa Kontoret, Bredegade 33 A. Mød op og vær med til at drøfte Ungdomsgruppens Arbejde og Sommerhalvaarets Arrangementer. — Der vil fremkomme en Overraskelse i April Maaneds Program. Læs det lokale Medlemsblad nøje. Agitér for Tilslutning til Ungdomsgruppens Arrangementer.

Vi unge

Pinsestævne paa Roskilde Højskole.

Medens andre Grupper hidtil har været samlet til Pinselejr ved Gals Klint, har den københavnske og de øvrige sjællandske Ungdomsgrupper været afskaaret fra at deltage af afstandsmæssige Grunde.

Ganske naturligt har man derfor blandt disse Gruppers Kammerater talt om et Arrangement i Lighed med Pinselejren ved Gals Klint, og i Aar var det saa Hensigten at realisere Tanken.

Forbundets Forretningsudvalg har derfor vedtaget at arrangere et Pinsestævne for de sjællandske, lolland-falsterske og den københavnske Ungdomsgruppe. Paa Grund af den tidlige Pinse (12.—13. Maj) holdes Stævnet ikke som Lejr-Stævne, men paa Roskilde Højskole.

Prisen for Deltagelse bliver Kr. 10,00 (Ophold og Forplejning) beregnet med fuld Kost i de to Pinsedage og Aftensmaaltid og -The Lørdag.

Et Stævne-Udvalg vil udarbejde nærmere Program, og et Cirkulære med alle Oplysninger vil tilgaa de enkelte Medlemmer.

Vi haaber, at dette Arrangement vil interessere saa mange, at vi kan belægge Roskilde Højskole fuldstændig, og vi anbefaler derfor interesserede Kammerater at reservere Dagene, som vil byde paa mange interessante Oplevelser. Som Ramme for et saadant Stævne kan næppe tænkes noget herligere end Roskilde Højskole.

Ingen Pinselejr ved Gals Klint.

Paa Grund af den tidlige Pinse i Aar, maa Tanken om en Gentagelse af de ellers vellykkede Pinselejre opgives for i Aar. Det vil være uforsvarligt at arrangere Lejrliv saa tidligt i Maj Maaned. Om alt gaar vel, vil det i 1941 kunne arrangeres, idet Pinsen da falder meget sent.

Udg. af Forbundet. — Ansvarsh. Red. **Gustav Pedersen**, Vestre Boulevard 43, Kbhvn. V. — Trykt hos **Anton M. Jensen**, Admiralgade 24, Kbhvn. K.

Dansk
Handels-og Kontormedhjælper Tidende

Nr. 5 — 1. MAJ 1940 — 40. Aargang

Vi fortsætter vort Arbejde
til Gavn for vor Stand.

I DET FØRSTE NUMMER af Dansk Handels- og Kontormedhjælper Tidende, der udkom efter Krigen, skrev vi:

»Lige saa uomtvistelig vort Lands Neutralitet er, lige saa sikkert maa vi imidlertid gøre os klart, at vi faar vor Part af Krigens Byrde«.

Allerede gennem de forløbne 8 Maaneder har vi maattet erkende, at det var en Realitet; og vi har vel al Grund til at tro, at den nærmeste Fremtid tegner sig endnu alvorligere med Henblik paa Handels- og Kontormedhjælpernes Arbejdsvilkaar.

— — —

I det Arbejde, der nu engang er vort, maa dette imidlertid ikke betyde, at vi taber Modet eller Troen paa vor Gerning.

Vel giver Erhvervslivets trangere Kaar os Grund til paa mange Felter at vise Resignation; men det maa og skal ikke skabe Basis for, at Handels- og Kontormedhjælperne kan yderligere misbruges med de nye Vanskeligheder som Motivering.

Vi lægger ikke Skjul paa, at det organisatoriske Arbejde vil møde større og hidtil ukendte Vanskeligheder i Tiden, der kommer; men for os, der er vokset op i Vanskeligheder af enhver Art, kan der kun være et Svar paa denne Kendsgerning, nemlig det, at Vanskelighederne *skal overvindes.*

Dette maa dog forudsætte, at Sammenholdet føres ud i sin yderste Konsekvens, det vil sige, at vi for det første erkender, at *alle* maa følge Hovedbestyrelsens Parole, der opfordrer til fuld Loyalitet overfor de Foranstaltninger, der maa træffes i de alvorlige Tider, der ligger foran os, og endvidere, at vi alle har Pligt til at søge at faa de uorganiserede gjort klart, at *nu mere end nogensinde er deres Plads i Organisationens Rækker* for i Fællesskab at søge at betrygge vor Stand.

Vi véd jo alle, at de, som i forholdsvis gode Aar er daarligt stillede, ikke blot har mindre at staa imod med, naar Vanskelighederne taarner sig op, men, hvad der har særlig Interesse i denne Forbindelse, oftest og netop derfor er udsat for det haardeste økonomiske Pres.

Vi ved endvidere, at det er de daarligst stillede Kollegers Vilkaar, der præger Faget, og at det følgelig — nu som før — er vor vigtigste Opgave at beskytte netop dem. Det er da fortsat dér, vi skal sætte ind med øget Styrke for at faa disse Kolleger til at forstaa, at de kun gennem deres Medlemsskab kan faa et Værn mod Overgreb.

— — —

Vi skrev endvidere ved Krigens Begyndelse, at ingen kunde være sikker paa ikke at blive ramt af Arbejdsløshed som Følge af Krigens Indvirken paa Erhvervslivet.

I Dag har denne Forudsigelse faaet Bekræftelser, som netop slaar fast, at der slet ikke var nogen, der kunde vide, hvem der vilde blive ramt.

Lærer det ikke enhver, at det nu er den 11. Time med Hensyn til at faa sit Medlemsskab i Orden, og maner det ikke hvert eneste Medlem til at sige til sine uorganiserede Kolleger:

Nu har ingen hverken Tid eller Raad til at betænke sig.

Gustav Pedersen.

Udtalelse af Hovedbestyrelsen.

Hovedbestyrelsen for Dansk Handels- og Kontormedhjælperforbund og Handels- og Kontormedhjælpernes Arbejdsløshedskasse, samlet til Møde den 19. April 1940, udtaler i Tilslutning til Forretningsudvalgets Opfordring til Afdelingerne om at fortsætte det daglige Arbejde med at varetage vore Medlemmers faglige, økonomiske, retslige og forsikringsmæssige Interesser sin Forventning om, at samtlige vore Tillidsmænd med fuld Loyalitet overfor den Situation, vort Land befinder sig i, og overfor de Foranstaltninger som følger deraf, vil gøre det yderste for at sikre, at det faglige Beskyttelsesarbejde, der i en vanskelig Tid er mere paakrævet end nogensinde tidligere, kan fortsætte med den Styrke, som en voksende Tilslutning giver.

Vi erkender vor Pligt til at vise den Resignation, som vort Lands økonomiske Vanskeligheder kræver, men vi maa ogsaa hævde vor Ret til at søge med alle lovlige Midler at modvirke, at enkelte Principaler søger at udnytte Situationen til Skade for Medhjælpere, der allerede hørte til de allerdaarligst stillede i vort Land.

Under Hensyn til den ekstraordinære Situation har Hovedbestyrelsen enstemmigt besluttet at udsætte den til Dagene 21.—24. Juli d. A. indvarslede Kongres og Arbejdsløshedskassens Delegeretmøde — eventuelt til 1941, men saaledes, at saavel Kongressen som Delegeretmødet i alle Tilfælde afholdes saa snart, som Forholdene overhovedet gør det muligt.

De samvirkende Fagforbunds Medlemsantal.

De samvirkende Fagforbunds Medlemsblad »Arbejderen« bringer i sit Nummer for den 15. Marts en Oversigt over Medlemsbevægelsen i Aaret 1939 indenfor den faglige Landsorganisation.

Det fremgaar heraf, at Aaret har bragt en Medlemsfremgang paa 30120 og nu har passeret en halv Million Medlemmer.

»Arbejderen« knytter hertil nogle Bemærkninger, hvori det bl. a. hedder:

»Trods sin udprægede Realitetssans og sit nøgterne, praktiske Arbejde for en gradvis Forbedring af Løn- og Arbejdsvilkaarene har dansk Fagbevægelse ikke tabt de store Maal af Syne, og den har søgt at styrke sin Indflydelse paa alle Omraader af Samfundslivet.

De samvirkende Fagforbund, som nu fra alle Sider anerkendes som Udtryk for den faglige Arbejderklasse, er blevet en Faktor i Erhvervslivet, som der maa tages Hensyn til ved alle Afgørelser, der berører Arbejdernes Interesser. Med Magt og Indflydelse følger imidlertid ogsaa Ansvar, og De samvirkende Fagforbund erkender givetvis dette sit Ansvar, der føles dobbelt tungt i en Tid, hvor mange Vanskeligheder taarner sig op for Land og Folk, og hvor saa at sige hver Dag rejser nye Problemer, der kræver en Løsning, og ofte aldeles omgaaende.

I denne alvorlige og farefulde Tid har De samvirkende Fagforbund erklæret sin Vilje til Samarbejde med de øvrige Samfundsklasser, for i videst mulig Udstrækning at afværge de Farer, der udefra truer vort Land og dets Økonomi, samt for at gøre Forholdene saa taalelige som muligt for alle Kredse af Befolkningen. Betingelsen for, at et saadant Samarbejde giver det ønskede Resultat, er dog, at man ikke fra anden Side søger at vælte Krigens Byrder over paa Arbejdernes Skuldre. Pligter og Rettigheder maa følges ad, Byrderne maa være ens for alle.«

Bladet bringer derefter følgende Oplysninger om Medlemsbevægelsen:

For De samvirkende Fagforbund, som gennem alle Aar har været i støt Udvikling, har navnlig de sidste 10 Aar staaet i Fremgangens Tegn. Ved Udgangen af 1929 stod 55 Organisationer med 250.162 Medlemmer tilsluttet Centralorganisationen. Ved Udgangen af 1934 var Antallet af tilsluttede Forbund steget til 60 og Medlemsantallet til 354.736, altsaa en Fremgang paa 5 Organisationer og 104.754 Medlemmer. I de følgende 5 Aar er denne Fremgang fortsat i forstærket Tempo og udgjorde 10 nye Forbund og 145.641 Medlemmer. Den 31. December 1939 omfattede De samvirkende Fagforbund 70 Forbund med 500.337 Medlemmer. I Løbet af de sidste 10 Aar er Medlemstallet saaledes steget med 250.175, d. v. s. det er fordoblet. Antallet af mandlige Medlemmer er i samme Tidsrum steget fra 210.439 til 411.052 eller med 95,3 pCt., de kvindelige Medlemmers Antal fra 39.723 til 89.285 eller med 125,4 pCt.

I 1939 er de tilsluttede Organisationers Antal steget med 2, idet Hotel- og Restaurationspersonalets Forbund og Fængselsfunktionærernes Organisation har indmeldt sig i Aarets Løb. Medlemstallet er steget med 30,120 eller med 6,4 pCt. Den største Fremgang opviser Dansk Arbejdsmandsforbund med 9727 flere Medlemmer, og derefter følger Murerforbundet i Danmark med en Fremgang paa 3577, hvoraf den væsentligste Del skyldes den københavnske Fagforenings Indmeldelse i Forbundet. Dansk Handels- og Kontormedhjælperforbund har faaet 2846 flere Medlemmer, Dansk Smede- og Maskinarbejderforbund 2566, Kvindeligt Arbejderforbund 2010, Dansk Skræderforbund 1661, Dansk Tømrerforbund 983 og Dansk Tekstilarbejderforbund 793 nye Medlemmer. 48 Forbund har haft en samlet Fremgang paa 29.363 Medlemmer, og deraf falder de 24.163 paa de 8 ovenfor anførte Forbund. De to nyindmeldte Organisationer tæller tilsammen 757 Medlemmer. 18 Forbund har haft en samlet Tilbagegang paa 313 Medlemmer, og for to Organisationer er Medlemstallet uforandret. De samvirkende Fagforbunds samlede Medlemstal fordeler sig med 192.485 paa Hovedstaden og 307.852 paa Provinsen.

Faneindvielse i Frederikshavn.

Søndag den 17. Marts foretog Frederikshavn Afdeling Afsløring af sin nyanskaffede Fane ved en festlig Sammenkomst paa Bechs Hotel.

Ved Kaffebordet bød Afdelingens Formand *Chr. Bertelsen*, Medlemmerne Velkommen og meddelte, at Forretningsfører Jens Jensen, Aalborg, som var indbudt til at deltage i Festligheden og afsløre Fanen, desværre var blevet forhindret i at komme tilstede.

Afdelingens Formand gav derefter et kort historisk Rids over Organisationens og Afdelingens Tilblivelse og udtalte sluttelig Ønsket om, at vort Fag ved Enighed og Sammenhold maatte være i Stand til at opnaa samme Resultater som øvrige Fagorganisationer, rimelige Løn- og Arbejdsvilkaar for hele vort Fags Udøvere.

I Projektørbelysning foretog Afdelingens Kasserer, *K. H. Jørgensen*, derefter Afsløringen af Fanen, idet han udtalte Ønsket om, at Fanen maatte være et Samlingsmærke for H. K. Frederikshavn Afdeling, hvorunder hvert Medlem sluttede op og udførte et Arbejde for en Gennemorganisering af hele vort Fag. Han sluttede med at udbringe et Leve for H. K. Derefter blev Fanesangen: »Fold dig ud, Fane rød« afsunget, hvorefter Kaffebordet hævedes og Dansen tog sin Begyndelse.

— — —

Alt i alt en god Fest som alle Deltagerne var enige om var vellykket fra først til sidst.



Domme om Medhjælperforhold.

Feriemærker kan ikke modregnes.

Der blev i Juli Maaned i Fjor af Københavns Byrets 14. Afdeling afsagt en Dom vedrørende Ferieloven, og da denne Dom har principiel Betydning, bringer vi den her, selv om det er noget længe siden, Dommen blev afsagt.

Sagen drejer sig om en Repræsentant, der havde anlagt Sag mod sit Firma for at faa dette dømt til at udlevere ham Feriemærker til et Paalydende af Kr. 58,68, behørig indklæbet i en Feriemærkebog.

Firmaet paastod sig frifundet og fremsatte et Modkrav paa Kr. 144,68, idet Firmaet gjorde gældende, at Sagsøgeren, da han fratraadte sin Stilling, havde faaet udbetalt Kr. 203,36 for meget i Provision. Firmaet erkendte, at Sagsøgeren ved sin Fratrædelse havde Kr. 58,68 til Gode til Feriegodtgørelse, men hævdede, at det maatte være berettiget til at fradrage dette Beløb i sit Tilgodehavende hos ham.

Sagsøgeren benægtede ikke, at han havde faaet udbetalt det nævnte Beløb for meget i Provision og erkendte at skylde Firmaet dette, men han bestred, at det sagsøgte Firma havde Ret til at modregne hans Krav paa Feriemærker i dets Tilbagebetalingskrav.

Retten udtalte, at da Hensigten med Indførelse af Feriemærkeordningen skønnes at have været ikke blot at skaffe den Beskæftigede Sikkerhed hos Arbejdsgiveren for Beløbets Udbetaling, men ogsaa at sikre den Beskæftigede mod Fristelsen til at bruge Feriegodtgørelsen før den Periode, som han ifølge Loven er pligtig at holde Ferien i, indtræder, og da Sagsøgeren har Ret til at kræve Feriemærker til Sikring af sin Feriegodtgørelse, findes hans Krav paa Feriemærker ikke at have været af en saadan Art, at det sagsøgte Firma er berettiget til at modregne det med dets Krav paa Tilbagebetaling af den for meget udbetalte Provision. Denne Dom er senere stadfæstet af Østre Landsret.

Det fremgaar heraf, at et Firma ikke kan undlade at udlevere Feriemærker eller Feriegodtgørelse under Henvisning til, at det har et Modkrav paa Medhjælperen. Denne har under alle Omstændigheder Krav paa sin Feriegodtgørelse, og Firmaet maa saa paa anden Maade gøre sit Modkrav effektivt.

Foreningskontorer henhører under Funktionærloven.

Der har hersket nogen Tvivl om, hvorledes Funktionærlovens § 1 skulde fortolkes, idet det heri hedder, at der ved Privatfunktionærer forstaas følgende i private Erhvervsvirksomheder inden for Handel, Kontorvirksomhed, Industri, Haandværk, Landbrug, Skov- og Havebrug, Beværternæring, Forlystelsesetablissementer, Transportvirksomhed og ved Jordarbejde beskæftigede Personer:

a) Ved Køb og Salg eller ved Kontorarbejde eller ved Lagerarbejde beskæftigede Handels- og Kontormedhjælpere.

b) Personer, hvis Arbejde i den paagældende Stilling er af overvejende handelsmæssig eller kontormæssig Art eller udelukkende eller for største Delens Vedkommende bestaaende i paa Arbejdsgiverens Vegne at lede eller føre Tilsyn med Udførelsen af andres Arbejde.

En paa Dansk Skatteborgerforenings Kontor ansat kvindelig Medhjælper, der var blevet afskediget med en Maaneds Varsel, krævede sig ved Sø- og Handelsretten tilkendt 3 Maaneders Opsigelsesfrist paa Grundlag af Funktionærloven.

Heroverfor gjorde Skatteborgerforeningen gældende, at et saadant Krav strider mod Formuleringen af Funktionærlovens § 1, der tydeligt ved Ordene: »private Erhvervsvirksomheder« angiver en Begrænsning efter Virksomhedens Art. Denne Begrænsning gaar efter deres Opfattelse efter den Linie, der er udtrykt i andre Love f. Eks. Aktieselskabslovens § 1 og Statsskattelovens § 2, Nr. 5 g, ud paa, at Virksomheden skal arbejde uden for Medlemmernes Kreds og have til Formaal at indvinde økonomisk Udbytte, hvilket ikke gælder Skatteborgerforeningen, der i Henhold til sine Loves § 1 har til Formaal at varetage Skatteydernes Interesser over for Stat og Kommuner samt at virke til Gennemførelse af en betryggende Økonomi i Lovgivningen og den offentlige Forvaltning, ligesom man yder sine Medlemmer Bistand ved Regnskabsføring og Skatteopgivelse.

Retten gav Sagsøgeren Medhold i, at Lovens Nævnelse af »private Erhvervsvirksomheder« ikke nødvendiggør en Begrænsning af dennes Anvendelse til Virksomheder, der tilsigter at indvinde økonomisk Udbytte.

Dette Kriterium er uden Betydning i Retsforholdet mellem Arbejdsgivere og Funktionærer. Det vilde medføre en væsentlig Begrænsning i Lovens Anvendelse paa Funktionærforhold, og dette kan efter Lovens hele Karakter ikke antages tilsigtet af denne.

Afgørende for Lovens Anvendelse maa efter Rettens Opfattelse være en Bedømmelse af Virksomhedens Funktioner og arbejdsmæssige Indretning, og efter de foreliggende Oplysninger om den sagsøgte Forenings Virksomhed med Regnskabsføring etc. og hele kontormæssige Indretning finder Retten, at Sagsøgeren kan henføres under Funktionærloven, hvorfor man gav Dom efter Sagsøgerens Paastand.

— — —

Af denne Dom maa udledes, at Funktionærloven omfatter alle Handels- og Kontormedhjælpere og ikke kan indsnævres til kun at omfatte Funktionærer, der er beskæftiget i Virksomheder, der driver Næring.

Indkaldelserne til civil Beskyttelsestjeneste.

Foranlediget af forskellige Forespørgsler angaaende det til Civilbeskyttelsen indkaldte Mandskabs Ret til Løn m. v. skal vi anføre følgende:

Selv om der ikke i Funktionærlovens § 6 tales om Indkaldelse til en Tjeneste af nævnte Art, vil Forbundet mene, at denne Indkaldelse maa sidestilles med Indkaldelse til ekstraordinær Militærtjeneste og derfor maa paalægge Arbejdsgiveren Pligt til at yde Løn indtil lovlig Opsigelsesfrist foreligger, dog højst i 3 Maaneder regnet fra Indkaldelsesdagen, jvf. Sø- og Handelsrettens Dom af 13. Januar 1940.

I Almindelighed vil en saadan Indkaldelse formentlig betyde, at Medhjælperen ikke samtidig kan passe sit almindelige Arbejde, og det maa derfor anses naturligt, at det Beløb paa 4 Kr. pr. Dag, han modtager i Vederlag for Tjenesten, af Arbejdsgiveren kan fradrages i hans Løn, hvorimod dette ikke kan ske, eller kun delvis kan ske, hvis Medhjælperen ved Siden af Tjenesten helt eller delvis kan bestride sit daglige Arbejde.

Det skal bemærkes, at Forbundet er indstillet paa at prøve dette Standpunkt ved Domstolene, for saa vidt det ikke bliver respekteret af Arbejdsgiverne.

— — —

Samtidig oplyses, at Arbejdsnævnet har bestemt, at saadanne Medlemmer, der ikke kan anses for at være disponible for Arbejdsanvisning, ikke vil være berettiget til at oppebære Arbejdsløshedsunderstøttelse under Indkaldelsen.

Afdelingsformand i 10 Aar.

I Maj Maaned 1930 valgtes Kolonialmedhjælper *Ejnar Hansen,* Viborg, til Formand og Kasserer for Afdelingen i Viborg, og han har uafbrudt igennem de 10 Aar dygtigt og pligtopfyldende beklædt begge disse krævende Hverv.



Ejnar Hansen.

Ejnar Hansen, der ogsaa paa andre Felter indenfor Arbejderbevægelsen indebærer Tillidsposter, er Kommunalrevisor og har siden 1938 været Medhjælperdommer ved Vestre Landsret.

Vi takker Ejnar Hansen for hans Indsats i Organisationsarbejdet igennem de 10 Aar og for godt Samarbejde og udtaler Haabet om, at dette Samarbejde maa kunne fortsættes mange Aar frem i Tiden.

40 Aars Jubilæum.

Det er med Beklagelse, at vi først nu ser os i Stand til at bringe Meddelelse om, at vort mangeaarige trofaste Medlem, Nr. 49, Fru *Hansine Sparre,* Prinsesse Charlottegade 22, København, den 1. April fejrede sit 40 Aars Jubilæum som Kassererske i Arbejdernes Kødforsyning.



Hansine Sparre.

Fru Sparre, der er beskæftiget i Udsalget Blaagaardsgade 13, har igennem Aarene været et stærkt interesseret Medlem, der har fulgt og stadig følger Organisationens Arbejde og Vækst med Interesse, ligesom hun aktivt tager Del deri, bl. a. har hun i Vinter deltaget i det af Afdelingen arrangerede Tillidsmandskursus. — Vi lykønsker paa det hjerteligste Fru Sparre, der ved sit elskværdige Væsen og sin vindende Personlighed har skaffet sig mange Venner indenfor Kollegernes Kreds, og vi siger hende Tak for hendes trofaste Medlemsskab og aldrig svigtende Interesse for Organisationen.

Graat Vejr

Jeg saa en Himmel tung og graa
med mange, mørke Skyer,
og store Skygger saa jeg gaa
henover Land og Byer.
Det mørke Vejr
var fjern og nær,
det rejste som en Mørke-Mur,
der spærred alt i Bur.

Men inde i mit eget Sind
var ingen sorte Skygger,
og Himlens Graa gik ikke ind,
hvor lyse Tanker bygger,
min egen Tro
fik bygget Bro
højt over alle mørke Skyer,
der lammed Land og Byer.

Jeg vidste trods den mørke Dag,
at gode Kræfter bygger,
at Lys og Solskin ligger bag
de Skyer, der nu skygger.
Det frie Vejr
med Sus i Træer
og Solskin over Hus og Hjem
vil atter bryde frem.

Oskar Hansen.

I Aar — til „Borshøjgaard"!

Den tilstundende Sommer indtræffer i en for vort Land og dets Befolkning yderst vanskelig Tid. Der er imidlertid ingen Tvivl om, at vore Medlemmer netop i Aar trænger til nogle Dages Ferie i det fri, borte fra Dagliglivets Besværligheder, saaledes at man kan faa det fulde Udbytte af Feriedagene og med friske Kræfter atter tage fat paa Dagens Gerning.

Naar vi i Aar skal tale om Ferien, maa man først og fremmest gøre sig klart, at Ferieplanen bør lægges saa *tidligt* som muligt.

Alle ferierende, der tænker paa at søge bort fra det hjemlige, er i Aar henvist til at tilbringe Ferien *indenfor* Landets Grænser.

Forbundets Feriehjem »Borshøjgaard« staar atter i Aar parat til at modtage Forbundets Medlemmer. En Anbefaling af »Borshøjgaard« burde nu efterhaanden være ganske overflødig. Feriehjemmets smukke og idylliske Beliggenhed er formentlig velkendt af snart hvert eneste H.K.-Medlem, og den gode Forplejning, der gives, er forlængst fastslaaet.

Med Hensyn til denne Sæsons Pensionspriser er det naturligvis vanskeligt paa nuværende Tidspunkt at fastsætte disse paa længere Sigt med de Svingninger, der finder Sted i Prisnivauet.

Forbundets Hovedledelse har imidlertid ønsket, at der, som altid, skal gives vore Medlemmer Lejlighed til paa saa billige Vilkaar som muligt at holde Ferie og har ved Sæsonens Aabning fastsat de samme Priser, som var gældende i Fjor. Disse gælder foreløbig indtil den 14. Juni og er følgende:

Pension pr. Døgn Kr. 4,50. Week-end Ophold (med Middag saavel Lørdag som Søndag) Kr. 7,25. Week-end Ophold (uden Middag om Lørdagen) Kr. 5,50.

Priserne for Tiden efter 14. Juni vil snarest blive meddelt, men Forbundet vil søge at holde disse saa nær Priserne i Fjor som muligt.

Heri er alt indbefattet — ogsaa Drikkepenge. — Feriesæsonen aabner Lørdag den 11. Maj (Pinselørdag). For Pinsedagenes Vedkommende er alt optaget.

Vi gaar ud fra, at vore Medlemmer i vid Udstrækning vil benytte den Adgang, der her gives til at tilbringe en Ferie paa billige Betingelser. Omgivelserne, Kostforholdene og Betjeningen paa Medhjælpernes eget Feriehjem er saa gode, som det kan ønskes, saaledes at en Ferieplan gaaende ud paa et Ophold paa »Borshøjgaard« ikke vil give Anledning til Fortrydelse.

Bestilling paa Ferie- og Week-end Ophold kan indsendes til Hovedkontoret, Vestre Boulevard 43, København V. For københavnske Kollegers Vedkommende bør Indtegning finde Sted paa de københavnske Afdelingers Kontor, Gl. Kongevej 1 E, Bel., hvortil ogsaa personlig Henvendelse kan ske mellem Kl. 18—20 (Lørdag undtaget).

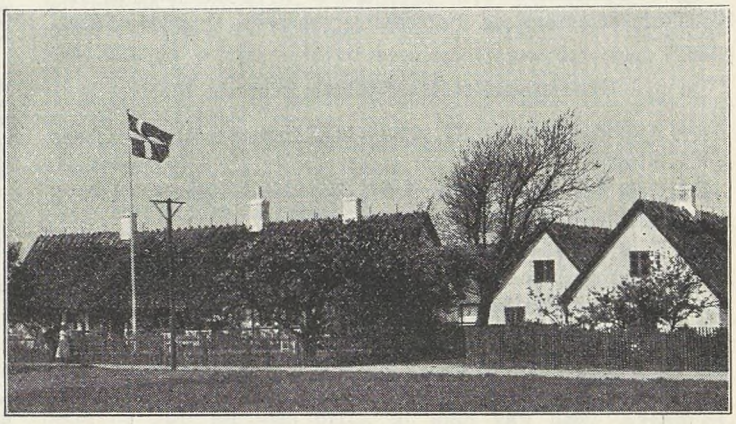

»Borshøjgaard«, Tisvildeleje.

Det faglige Arbejde.

For Tiden 15. Marts til 15. April foreligger følgende Oversigt:

42 nye Overenskomster er oprettet,
3 Overenskomster er fornyet,
11 nye Lønsager er rejst overfor private Firmaer,
37 nye Lønsager er rejst overfor Land-Brugsforeninger.

Nye Overenskomster.

De afsluttede nye Overenskomster omfatter:
Købmand Andreas Skaarup, Aarhus,
Firma Chr. J. Wissing, Aarhus,
Zone-Redningskorpset, Aarhus,
Isenkræmmer Nicolaj Pedersen, Grindsted,
I. Chr. Sahl, Holstebro,
Skotøjshandler Mogensens Eftf., Horsens,
Landvaskeriet »Sorttevit«, Søborg, København,
Koloniallageret »Wama«, Frederikssundsvej 245, Kbbvn.,
» » Nørrebrogade 223, København,
» » Tagensvej 94, København,
» » Tomsgaardsvej 2, København,
Isenkræmmer Jørgen Brandt, Nykøbing M.,
Isenkræmmer Ejner Markvorsen, Nykøbing M.,
Jernhandler Asger Mathiasen, Nykøbing M.,
Kristrup Sogneraad, Randers,
Vorup Sogneraad, Randers,

samt følgende Landbrugsforeninger:

Hjallerup, Nr. Kongerslev, Svenstrup, Ulster, Aars, Fandrup, Overlade, Strandby, Bælum, Hvornum, Sdr. Onsild, Vibbestrup, Buerup, Svallerup, Frenderup, Svenninge, Aalum, Aidt, Albæk, Bjerregrav, Langaa, Nørager, Bringstrup, Mulstrup, Rosted, Jerlev.

Overenskomster er fornyet med:

Zone-Redningskorpset, Eskilstrup, Nykøbing F.,
Departementet for Told- og Forbrugsafgifter, Kbhvn.,
Fakse og Omegns Brugsforening.

Nye Lønsager er rejst overfor:

Aarhus Kiosk selskab, Aarhus,
Aarhus Taxa,
A/S H. Soele, Aarhus,
A/S Alfr. Buus Eftf., Aarhus,
A/S Esbjerg Jern- og Staalforretning,
Firma T. M. Werner, København,
De forenede Conservesfabriker, København,
Firma Martin Dyrbye, København,
Nykøbing M. Byraad,
Johansen & Bruuns Filial, »Palma«, Næstved,
Købmand H. V. Petersen, Næstved,

samt overfor *47 Land-Brugsforeninger.*

Strejke og Blokade er løbende overfor:

Modehandler C. P. Severin, Odense,
Slagelse Frugt-Import v/ H. P. Johansen, Slagelse,
Læsø Brugsforening og
Charlottenlund Koloniallager, Jægersborg Allé.

Det er vore Medlemmer forbudt at tage Arbejde hos de blokerede Firmaer, forinden Meddelelse foreligger fra Organisationen om, at Forholdene er ordnet.

Aflyst Strejke og Blokade:

Der er nu afsluttet Overenskomst med:

Ulsted Brugsforening pr. Ulsted,

og det er saaledes atter tilladt Forbundet Medlemmer at arbejde i Brugsforeningen.

Overenskomsten med Andels- -og Privatslagteriernes Arbejdsgiverforeninger.

Som det gennem Dagspressen vil være bekendt, er der under Forligsmandens Medvirken truffet Aftale om, at Overenskomsten med Andels- og Privatslagteriernes Arbejdsgiverforeninger for vort Forbunds Vedkommende løber videre foreløbig til 15. Juni d. A., saaledes at der udbetales Lønninger plus Dyrtidstillæg efter de pr. 1. Februar d. A. gældende Regler.

Understøttelsessatserne atter forhøjet.

I Henhold til den Bemyndigelse, der ved Urafstemningen i December er tillagt Hovedbestyrelsen, har denne paa Basis af det sidst fremkomne Pristal søgt og opnaaet Tilladelse fra Arbejdsdirektoratet til at foretage en ny Forhøjelse af Arbejdsløshedskassens og Fortsættelseskassens Understøttelsessatser.

De nye Understøttelsessatser udgør følgende Beløb:

Kr. 2,30 forhøjes til Kr. 2,50 (Medlemmer med 1—4 Aars Anciennitet).

Kr. 2,90 forhøjes til Kr. 3,20 (Ikke-Forsørgere med 4—8 Aars Anciennitet).

Kr. 3,40 forhøjes til Kr. 3,80 (Forsørgere med 4—8 Aars Anciennitet og Ikke-Forsørgere med over 8 Aars Anciennitet).

Kr. 4,60 forhøjes til Kr. 5,00 (Forsørgere med over 8 Aars Anciennitet).

Forhøjelsen er traadt i Kraft den 1. April og gælder indtil videre.

Medlemstilgangen.

Marts Maaned bragte Forbundet en Medlemstilgang paa 675 nye Medlemmer.

Denne Tilgang fordeler sig paa de enkelte Afdelinger saaledes:

København	270	Aabenraa	9
Aarhus	42	Brønderslev	9
Aalborg	40	Roskilde	9
Odense	29	Slagelse	9
Nykøbing M.	24	Esbjerg	8
Kolding	22	Svendborg	8
Randers	19	Holbæk	7
Vejle	17	Fredericia	6
Horsens	15	Hobro	6
Næstved	13	Holstebro	6
Sønderborg	13	Nykøbing F.	6
Silkeborg	10	Thisted	6

Endvidere havde Frederikshavn, Skive og Struer Afdelinger hver 4 Indmeldelser, Faaborg, Grenaa, Haderslev, Herning, Hillerød, Langeland, Maribo og Nakskov hver 3 Indmeldelser. Desuden var der fra 26 Afdelinger modtaget 1 à 2 Indmeldelser.

Tilgangen i Marts Maaned har været noget mindre end Aaret forud, men har dog været ret tilfredsstillende, hvorimod Tilgangen i Løbet af April Maaned har været betydelig mindre, hvilket sandsynligvis skyldes de indtrufne Begivenheder.

Vi maa dog stærkt opfordre Afdelingerne og Medlemmerne til ikke at opgive Agitationen for Tilgang til Organisationen.

Tidens Usikkerhed navnlig over for Beskæftigelsesforholdene opfordrer i høj Grad Medhjælperne til at sikre sig den Hjælp og Beskyttelse, der kan ydes igennem Organisationen og den tilknyttede Arbejdsløshedskasse, og det maa være de organiserede Medhjælperes Pligt at aabne vore uorganiserede Kollegers Øjne herfor.

Sæt derfor fuld Fart paa Agitationen.

Kongressen udsat.

Ved Skrivelse til Afdelingerne af 5. April har Hovedbestyrelsen indkaldt til Forbundets og Arbejdsløshedskassens ordinære Kongres og Delegeretmøde, idet disse Møder var fastsat til Afholdelse i Dagene 21.—24. Juli.

Begivenhederne den 9. April bevirkede imidlertid, at Spørgsmaalet om Kongressens Afholdelse blev taget op af Hovedbestyrelsen paa et ekstraordinært Møde den 19. April, og det besluttedes her, som det iøvrigt vil fremgaa af Hovedbestyrelsens Udtalelse andetsteds i Bladet, af Hensyn til de usikre Trafikforhold og Forholdene i øvrigt at udsætte Kongressen indtil videre, eventuelt til 1941, men saaledes, at saavel Kongressen som Delegeretmødet i alle Tilfælde afholdes saa snart, som Forholdene overhovedet gør det muligt, og til den Tid indkaldes med den i Lovene foreskrevne Frist.

Fra Afdelingerne.

Nykøbing F. Ordinær Generalforsamling afholdes Mandag den 6. Maj 1940 Kl. 8 pr. paa Hotel »Valdemar« med følgende Dagsorden: 1. Valg af Dirigent. 2. Beretning. 3. Regnskab. 4a. Valg af Kasserer, b) Valg af 3 Bestyrelsesmedlemmer (H. Bjørkmann, Knud Bruhn og Frode Madsen afgaar), c) Valg af 2 Suppleanter (C. Mikkelsen afgaar), d) Valg af Revisor (Axel Jensen afgaar), e) Valg af Revisorsuppleant. 5. Behandling af eventuelle Forslag til Kongressen. Eventuelle Forslag fra Medlemmerne maa være tilsendt Formanden, Forretningsfører C. Schüssler, senest den 2. Maj d. A. 6. Marielyst. - Tilsynsraad: Chr. Ildvad, Chr. Jensen, Frank Larsen, Chr. Løjmann og Frk. Clara Hansen afgaar. 7. Eventuelt. — Medlemmerne anmodes om at møde talrigt, da vigtige Sager foreligger.

Odense. Ordinære halvaarlige Afdelingsgeneralforsamlinger afholdes i Afdelingens Lokaler følgende Aftener Kl. 20:

Central-Afdelingen Mandag den 6. Maj,
Kolonial-Afdelingen Tirsdag den 7. Maj,
Kommunal-Kontor-Afdeling Fredag den 10. Maj,
Kontor-Afdelingen Onsdag den 8. Maj,
Manufaktur-Afdelingen Onsdag den 9. Maj.

Dagsordenen er for alle Afdelinger: 1. Valg af Dirigent. 2. Formandens Beretning. 3. Indkomne Forslag. 4. Forslag til Kongressen. 5. Valg af 2 Bestyrelsesmedlemmer og Suppleanter. 6. Valg af Repræsentantskabsmedlemmer i H. t. Lovene og Suppleanter. 7. Eventuelt. — Forslag saavel til Generalforsamlingen som til Kongressen maa være Forretningsudvalget i Hænde senest den 2. Maj. Forretningsudvalget.

Ringkøbing. 15. April afholdtes ordinær Generalforsamling paa Hotel Ringkøbing. Formanden aflagde Beretning. Kassereren fremlagde det reviderede Regnskab. Beretning og Regnskab godkendtes. Til Kasserer nyvalgtes Oscar Pedersen i Stedet for Frøken Ester Pedersen, der ikke ønskede Genvalg. Til Bestyrelsen valgtes Frøken Ester Pedersen med N. P. Hvegholm som Suppleant. Til Revisor valgtes Monrad R. Nielsen. Efter Generalforsamlingen var der Kaffebord med kammeratligt Samvær.

Slagelse. Afdelingen afholder ordinær halvaarlig Generalforsamling Tirsdag den 14. Maj Kl. 20 paa Hotel »Postgaarden« med sædvanlig Dagsorden, der iøvrigt er opstillet paa Maanedsprogrammet for April Maaned. Alle Afdelingens Medlemmer opfordres indtrængende til at møde, da der kan komme til at foreligge betydningsfulde Ting, hvorom der skal træffes Beslutninger.

Sønderborg. Generalforsamling afholdtes 9. April. Formanden bød Velkommen og omtalte de samme Dag stedfundne alvorlige Begivenheder. Til Dirigent valgtes Andreas Jensen. Protokollen blev oplæst og godkendt. Formanden aflagde Beretning som godkendtes. Kassereren aflagde Regnskab for Afdeling og Arbejdsløshedskasse, der begge godkendtes. Afdelingens Regnskab balancerede med 18,095.84 Kr. Kassereren genvalgtes. Til Bestyrelsen genvalgtes Foged og nyvalgtes J. Chr. Bøwadt og J. Vestergaard Jensen, med P. Lausen som første og Jørgen Krogh som anden Suppleant. Som Revisor genvalgtes Hs. Grynfeld med Kresten Jacobsen som Suppleant. Kassereren og P. Lausen genvalgtes til Fællesorganisationen. Som Forslag til Kongressen vedtoges, at Maksimum for Forbundets Refusion af Administrationskontingentet til Arbejdernes Fællesorganisation forhøjes til 2,50 Kr. pr. Medlem. Det vedtoges med 21 Stemmer (2 undlod at stemme) at ekskludere Medlemmerne 22615 og 29471, begge har i længere Tid modarbejdet Afdelingens Arbejde. Nogle Forslag blev udsat til den ekstraordinære Generalforsamling. Generalforsamlingen sluttede Kl. 22.

Thisted Afdeling. Som Følge af de indtrufne Forhold er Afdelingens Stiftelsesfest, der var planlagt til Afholdelse den 2. Maj, aflyst.

Varde. 27. Marts afholdtes Generalforsamling paa Damkiers Hotel. Rejsesekretær Robert Larsen, Esbjerg, overværede Mødet. Rejsesekretær Robert Larsen blev valgt til Dirigent. Formanden, Gardrup Hansen, gennemgik først Afdelingens Arbejde i det forløbne Halvaar, hvorefter man gik over til Valgene. Gilbert Jensen blev genvalgt som Kasserer og Agnete Christensen blev genvalgt til Bestyrelsen. Som Suppleanter til Bestyrelsen valgtes Aage Gravlund og Thoustrup Sørensen. Annelise Jacobsen blev genvalgt til Revisor. Som Revisorsuppleant valgtes Ejvind Christensen. Under Eventuelt drøftede man Oprettelsen af en Ungdomsgruppe. Der blev nedsat et Udvalg paa 2 Medlemmer, nemlig Niels Peter Madsen og Ejvind Christensen til sammen med Bestyrelsen at arbejde med Sagn.

Kommunal Kontormedhjælper Tidende

Redigeret af Viggo Hougaard, Holbæk.

Skærpede Krav.

Hurtigere end nogen har tænkt sig, har Forholdene forandret sig for hele vort Samfund og Borgerne.

Da Krigen var brudt ud, og vi fik de første Rationeringsmærker, fremsatte vi den Opfattelse, at vi skulde hele den forrige Krigs omfattende og indgribende Rationeringssystem igennem paany. Meget tyder paa, at denne Opfattelse er rigtig, og at den oven i Købet vil blive udvidet til at omfatte Omraader, vi ikke den Gang kendte til Rationering paa.

Under de for vort Land nu saa afgjort vanskelige Tilførselsforhold, bliver der vel Rationering paa snart sagt alle Omraader, og Arbejdet hermed er i stigende Grad henlagt til Nævn og Raad indenfor den kommunale og statslige Administration, der antager et Omfang, som for mange maaske synes at være helt ud i det meningsløse, selv om det vilde være umuligt at anvise nogen anden Vej igennem.

Men Vanskelighederne, vi hidtil har mærket, vil for intet være at regne mod det, der vil komme med de ændrede Forhold, dersom Krigen skulde trække i Langdrag.

Under en saadan Nødssituation, vil Befolkningen vel forstaa at tilpasse sig, som man maa gøre det i de krigsførende Lande.

Og Kravene til de administrerende i Kommunerne stiger selvsagt under saadanne Vilkaar — og dermed ogsaa til de kommunale Funktionærer.

Mange og store Opgaver er henlagt til Kommuneadministrationen. Vi har faaet Brændselsnævn, Petroleumsnævn osv. Større og flere Skatter skal udskrives og indfordres, og Vanskelighederne med at holde Beskæftigelsen i Gang stiger.

I Frederiksberg Kommunalbestyrelses Møde fornylig udtalte Borgmester Fischer en Tak til de kommunale Funktionærer for deres store og ansvarsfulde Gerning under disse vanskelige Forhold.

Det er glædeligt, naar en saadan Anerkendelse fremsættes offentligt. Det er jo desværre en ret udbredt Misforstaaelse, at de kommunale Funktionærer sidder med høje Gager og intet Arbejde — i Forhold til andre Borgere i vort Samfund.

Vi ved, at den Tid, der kommer, vil stille store Krav til Administrationen og dens Funktionærer, men vi ved lige saa sikkert, at Opgaverne ogsaa nok skal blive løste paa en saadan Maade, at Land og Folk kan komme frelst gennem Tidens Vanskeligheder.

Haabet om, at Krigen dog engang vil blive bragt til Ophør og fredelige Forhold tilvejebragt mellem Evropas saa haardt ramte Folk, lever i os alle. Og det vil ikke blive beskæmmet.

Vor Opgave er det, hver paa sin Plads, at møde Vanskelighederne roligt og fattet, og medvirke til, at de ikke bliver større, end de alt er.

Socialkontorerne — avancementsmæssigt.

I sit sidste Nr. bringer Medlemsbladet for Københavns Kommunalforening »Absalon« en Artikel fra et af Foreningens Medlemmer med ovenstaaende Titel. Da Indlæget i mange Maader kunde gælde ogsaa for Provinsens Forhold bringer vi den herved til vore Læseres Kundskab:

»Det har vakt ikke ringe Opsigt, at Chefstillingen paa Socialkontoret i Portugalsgade er blevet besat med en Jurist, og man spørger uvilkaarligt sig selv, om denne Udnævnelse er Begyndelsen til Juristernes gradvise Overtagelse af de overordnede Stillinger paa Socialkontorerne. Hvis dette er Tilfældet, hvis det skete kan tages som Tegn paa, at man efterhaanden som de store Stillinger, først Chefs- og siden Fuldmægtigstillingerne, bliver ledige, vil besætte dem med Jurister, saa er der al god Grund til i Tide at gøre opmærksom paa de uheldige Følger, en saadan Avancementspolitik kan forventes at faa.

Dette skal ikke forstaas saaledes, at Jurister skulde være mindre egnede og kvalificerede til det overordnede Arbejde paa Socialkontorerne end Ikke-Jurister; det er der i og for sig ikke noget, der tyder paa — til Gengæld er der heller ikke noget, der tyder paa det modsatte. Eller rettere sagt: de Argumenter, der kan føres i Marken for hvert af de to Standpunkter, opvejer saa nogenlunde hinanden. Det er heller ikke paa dette, men paa et helt andet Omraade, der vil opstaa Problemer.

Hvorledes vil det underordnede ekspederende Personale reagere, bevidst eller ubevidst, hvis dets Avancementsmuligheder og Fremtidschancer gradvis formindskes.

Arbejdet paa Socialkontorerne er, som det saa ofte før er blevet sagt, af en særlig Beskaffenhed, og stiller store Krav til sin Udøver, d. v. s. flere af disse Krav omfatter mere end det, der egentlig ligger i selve Pligtbegrebet og strengt taget kan forlanges. Det lyder maaske paradoksalt og kræver en nærmere Forklaring. Det ekspederende Personale paa Socialkontorerne kan inddeles i 2 Grupper; de, der gør deres Pligt, giver Publikum en — baade reelt og formelt — høflig Behandling, og iøvrigt udfører Arbejdet forsvarligt, men heller ikke mere, og de, der arbejder paa den Maade, der i det lange Løb giver de bedste Resultater; dette kan give sig mange forskellige Udslag: selve Ekspeditionen, den videre Behandling af Sagerne, Arbejde med Lovfortolkninger, Sagsafgørelser, Cirkulærer og meget andet.

For nu at undgaa enhver Misforstaaelse skal det udtrykkeligt understreges, at denne Inddeling er skematisk og først og fremmest tjener til at markere to Yderpunkter for Arbejdets Udførelse. I Virkeligheden glider de to Grupper umærkeligt over i hinanden, saa at det i mange Tilfælde er svært at trække Grænsen, og med den Travlhed, der i Øjeblikket er, er der mange, der meget ubetalt Overarbejde til Trods, gerne vil, men ikke kan naa mere end det egentlige Pligtarbejde. Dette Element af aktiv personlig Interesse maa det være magtpaaliggende at bevare og styrke, det er igennem dette og kun igennem dette, at man kan hæve Arbejdets Niveau. Men en af Forudsætningerne for, at Interessen kan styrkes og bevares, er at Avancementsmulighederne ikke bliver ringere. Hvis det sker, vil Arbejdet lide under det og Niveauet synke gradvist. Saadan er den ubevidste og naturligt menneskelige Reaktion, og det kan ingen nok saa energisk Chef ændre noget ved.

Men det er ikke det eneste. Der er mere endnu. Spørgsmaalet om særlig Uddannelse af dem, der er beskæftiget i den sociale Forsorg er aktuelt og bl. a. behandlet i en Artikel i sidste Nummer af Absalon, der vel nærmest maa opfattes som en Afvisning af al Tale om en saadan Særuddannelse.

Af de tre Kommissioner, der er nedsat, arbejder en med Spørgsmaalet om Tjenestemandsuddannelse i al Almindelighed, og en med Spørgsmaalet om Særuddannelse af alle de Personer, der er beskæftiget med socialt Arbejde: Anstaltsforsorg, Børneforsorg og anden Forsorg og Forsikring. Det er klart, at det Undervisningsmateriale, som Socialkontorernes Personale evt. skal gennemgaa, vil blive noget af det vanskeligste at tilrettelægge, fordi man nu engang ikke kan lære social Forstaaelse.

Men man kommer fra Tjenestemandsside næppe udenom denne særlige Undervisning, naar Materialet hertil engang er samlet, hvis man vil bevare de nuværende Avancementsforhold, eller for at vende Spørgsmaalet om: hvis man vil stille Krav om bedre Uddannelse til Personalet, kan dette ikke forenes med, at man samtidig formindsker dets Avancementsmuligheder. Her skal lige erindres om endnu en Udtalelse af Socialministeren i et Interview, hvor han sagde, at det der efter hans Formening tiltrængtes, var bedre Uddannelse af Personalet paa Socialkontorerne og flere overordnede Stillinger.

Alt i alt maa man haabe, at denne første Juristudnævnelse — hvad meget kunde tyde paa — skyldes særlige Grunde og er en Undtagelse, der bekræfter Reglen.«

I Provinsen er der mange Steder den samme Trang til at ligge paa Maven for Ansøgere med juridisk Uddannelse, medens praktisk uddannede Folk i kommunal Administration skydes fuldstændig til Side. *Red.*

Medhjælper-Ungdommen

Redigeret af **Henry Gran**, København.

Organisationsliv i det Fri.

Efter en meget streng Vinter gaar vi nu ind i den dejlige Foraarstid, hvor vi atter kan komme ud i Naturen, paa Vandreture, Cykleture, Aftenture, Week-end Ophold og Ferie. I den Udstrækning, Forholdene tillader det, maa vi leve vort Organisationsliv, selvfølgelig tagende det nøjeste Hensyn til de Forordninger og Paabud som Landets ansvarlige Regering giver. Disse Paabud medfører imidlertid ikke, at vore Ungdomsgruppers Sommervirksomhed behøver at indskrænkes. Men det er en Forudsætning, at vore Medlemmer nøje retter sig efter Gruppeledelsens Direktiver.

Lad os derfor benytte den kommende Tid, Foraaret og Sommeren, til i fuldeste Maal at glæde os over Danmarks smukke Natur, lad os hente Kræfter og Sundhed dér, saaledes at vi staar vel udrustet naar Efteraaret og Vinterens mørke og barske Tid paany indtræffer. Hold Dig underrettet om Din Gruppes Arrangementer og kom, naar den kalder. Det gælder ogsaa i Agitationen, thi enten det er Foraar eller Efteraar, Sommer eller Vinter, agiterer vi. **Ingen Aarstid uden Agitation.**

Vi benytter Lejligheden til at erindre om, at Fagets Lærlinge i H. t. Lærlingeloven har Ret til 14 Dages Ferie (12 Hverdage) med Løn. Ferien skal falde i Tiden fra 1. Maj til 15. September og i n d e n Skolesemestrets Paabegyndelse. Dersom Lærlingen faar Kost og Logi hos Principalen, skal denne udrede Lærlingen Kostpenge i Ferien. Ferien skal falde s a m l e t. Socialministeriet har netop paa en given Foranledning udtalt, at Lærlingeloven i k k e giver Hjemmel for, at den Ferie Lærlingen tilkommer ifølge Loven, deles.

I den forhaabentlige skønne Sommer vi gaar imøde kan Samværet i Ferietiden, hvor man næppe kan undgaa at træffe een og anden uorganiseret Kollega, udmærket bruges til at hverve et nyt Medlem. Det vil sikkert ikke være svært at overbevise den paagældende om, at det nu, som aldrig før, er paakrævet, at vi slutter Kreds om Organisationen for at værne om allerede opnaaede Goder, at vi stadig maa være paa Vagt mod eventuelle Forsøg paa Misbrug med Situationen som Paaskud, — og endelig maa det være let at paavise at Organisationens rent forsikringsmæssige Virksomhed for den enkelte er en uvurderlig Støtte i en Tid, saa utryg og ustabil som denne.

Pinsestævnet i Roskilde.

Et lovende Arrangement.

Som omtalt paa »Medhjælperungdommens Side« i Medlemsbladets April-Nummer arrangerer vort Forbund i Aar et

Pinsestævne i Roskilde.

Stævnet holdes paa Roskilde Højskole for Medlemmer af den københavnske og de øvrige sjællandske Ungdomsgrupper, samt af Ungdomsgrupperne paa Lolland-Falster.

Programmet for de to Pinsedage er nu fastlagt af Repræsentanter for de deltagende Ungdomsgrupper.

Den officielle Aabning finder Sted 1. Pinsedags Formiddag. Derefter vil der i Løbet af de to Dage være arrangeret forskelligt, som nok skal bidrage til at skabe Deltagerne et Par interessante og opmuntrende Dage i gode Kammeraters Selskab.

Af Programmet nævner vi udover Aabningshøjtideligheden forskellige korte Foredrag, saaledes af Højskoleforstander Hj. Gammelgaard, Højskolelærer Ib Koch-Olsen og Forbundets Formand, Folketingsmand Gustav Pedersen, forskellig Underholdning, Sangøvelser, Sportskonkurrencer med Præmier udsat af Forbundet osv.

Smukkere Omgivelser end de, Roskilde Højskole kan byde paa, kan vel næppe tænkes, og saafremt vi tør regne med det rigtige Pinsevejr, er der al mulig Udsigt til, at Stævnet vil blive en uforglemmelig Oplevelse med den rigtige H.K. Stemning.

Programmet med alle dets nærmere Enkeltheder vil fra de lokale Ungdomsgrupper blive tilstillet hvert enkelt Medlem af de ovennævnte Ungdomsgrupper. K u n M e d l e m m e r k a n d e l t a g e.

Prisen for Deltagelse (Ophold og Forplejning) er fastsat til 10 Kr., alt ialt.

Vi anbefaler, at man snarest indtegner sig for Deltagelse gennem Ungdomsgruppen.

Sidste Indtegningsfrist er sat til O n s d a g d e n 8. M a j, men man gør klogt i at sikre sig Plads i Tide.

Pinsestævne ved Vosnæs Pynt.

Ogsaa i Aar arrangeres der Pinsestævne ved Vosnæs Pynt, dog med den Forskel at Deltagerne denne Gang indkvarteres i Oluf Nielsens Sal. Kammerater fra Aarhus, Grenaa, Odder og Skanderborg Ungdomsgrupper deltager. Pris for fuld Forplejning 3 Kr. Nærmere Oplysninger gennem de respektive Ungdomsgrupper.



Aalborg. Efter Generalforsamlingen den 2. April konstituerede Bestyrelsen sig saaledes: Erik Christoffersen, Formand, Sv. Aa. Hansen, Næstformand, Egon Lang, Sekretær, Kai E. Nielsen, Niels E. Hansen, Poul Jensen og Svend Larsen. — Hvorvidt Pinselejren i Aar gennemføres, vil nærmere Meddelelse give Underretning om. — Bliv a k t i v i H.K.s Ungdomsgruppe.

Aarhus. Søndag den 5. Maj: Heldagscykletur. Start fra Frederiksbjerg Torv Kl. 9 pr. Turen gaar over Skanderborg, syd om Mossø, over Ry og Tulstrup, til Aarhus. Mad og Termo til hele Dagen medbringes. Husk: Sangbog og Cyklevimpel. Turleder: Jonna. — Tirsdag den 7. Maj Kl. 20 i »Folkets Hus«: Ungdomsgruppens Generalforsamling. — Lørdag, Søndag og Mandag den 11., 12. og 13. Maj: Pinselejr ved Vosnæs Pynt. Kolleger fra Grenaa, Odder og Skanderborg er indbudt. Da Pinsen falder saa tidligt i Aar, har vi faaet Lov til at benytte Oluf Nielsens Sal og Lade til Overnatning. Pris for fuld Forplejning Kr. 3,00. Start fra Østbanetorvet Kl. 15,30 - 19,30 - 21,30. Indtegning senest Torsdag den 9. Maj. Tlf. 3866. — Tirsdag den 21. Maj Kl. 19,15: Aftencykletur til Konstantinsborg. Pris for Kaffe 20 Øre. Husk Sangbog, Cyklelygte og Vimpel. Turleder: Anker. — Lørdag og Søndag den 25. - 26. Maj: Week-end til Vosnæs Pynt. Pris Kr. 1,25. Start fra Østbanetorvet Kl. 15,30 - 19,30 - 21,30. Sidste Indtegning Torsdag den 23. Tlf. 3866.

Esbjerg. Onsdag den 1. Maj: Ingen Klubaften. — Søndag den 5. Maj: Fodtur. — Onsdag den 8. Maj Kl. 20,15: Underholdning v. Kock. — Onsdag den 15. Maj Kl. 19,30: Cykletur. Start fra Kontoret, og fremdeles hver Onsdag Cykletur. — Søndag den 19. Maj: Heldagstur til Sjælborg pr. Cykle. — Fodture startes fra Strandbyplads præcis Kl. 8,30.

København. Program for Maj Maaned: Tirsdag den 7.: Foredragsaften. Viceforretningsfører Viggo Pedersen taler over et aktuelt Emne. - Ungdomshjemmet, Nr. Søgade 27 A Kl. 20,30. — Lørdag, Søndag og Mandag den 11., 12. og 13.: Pinsestævne paa Roskilde Arbejderhøjskole for Sjælland og Lolland-Falsters Ungdomsgrupper. Prisen for de københavnske Deltagere er Kr. 5,00 for Kost og Ophold i 2 fulde Døgn. Alle Oplysninger om Stævnet ved Ungdomsgruppens Møde Tirsdag den 7. ds. (Sidste Frist for Indtegning). Udførligt Program kan ligeledes afhentes paa Kontoret, Gl. Kongevej 1 E. Deltagere, der kan rejse Lørdag Aften, møder Kl. 18 under Uhret paa Hovedbanegaarden. Afgang Kl. 18,19. Deltagere, der først kan rejse Søndag Morgen, mødes Kl. 8,15 under Uhret paa Hovedbanegaarden. Afgang Kl. 8,32. Der løses Returbillet. Pris: Kr. 2,50. Det oplyses endvidere, at Deltagere, der ønsker at cykle, maa ved Indtegningen opgive Tidspunktet for Ankomsten til Højskolen. For Kammerater, der ikke deltager i Stævnet, men alligevel kunde tænke sig at aflægge Højskolen et Besøg en af Pinsedagene, maa Anmeldelse ske i Forvejen (Sidste Frist ved Gruppens Møde Tirsdag den 7. ds.). — Tirsdag den 14.: Ungdomshjemmet lukket. — Tirsdag den 21.: Klubaften i Ungdomshjemmet, Nr. Søgade 27 A. Lokalerne er aabne fra Kl. 20. — Søndag den 26.: Saa tager vi atter »Søndagshytten« ved Karlslunde Strand i Besiddelse. Start fra Toftegaards Plads Kl. 9. Mad til hele Dagen — og vi er Optimister: Badetøj! — Tirsdag den 28.: Klubaften i Ungdomshjemmet, Nr. Søgade 27 A. Lokalerne er aabne fra Kl. 20. — Lørdag den 1. Juni: Første Week-end til »Søndagshytten«, Karlslunde Strand. Start fra Toftegaards Plads Kl. 19,15. Pris: 60 Øre. (Paa Grund af Mørklægningen vil der ikke blive samlet Start Kl. 21,30. Kammerater, der ønsker det, kan dog selv tage derned.). — Søndag den 2. Juni: Heldagstur til »Søndagshytten«, Karlslunde Strand. Start Kl. 9 fra Toftegaards Plads. Mad til hele Dagen. Husk: Badetøj! — Alle Oplysninger vedrørende Sommerens Week-end Ture gives af Turudvalget, ligesom Indtegning sker til dette, senest Fredagen før hver Week-end. Indtegning kan dog ogsaa ske til Gruppens Formand (Tlf. Am. 2238 x). Samtlige Ture ledes af Turudvalget, hvis Anvisninger Kammeraterne nøje bør følge. B e s t y r e l s e n.

Odense. Den i April-Nummeret omskrevne Foraarsfest er udsat fra 5. Maj til 19. Maj. — Søndag den 5. Maj: Cykletur til Vosemose og Bellinge. Kaffe Kr. 1,20. Afgang Kl. 13,30. Hjemkomst Kl. 18. — Søndag den 19. Maj: Foraarsfest. Nærmere Program udsendes. — Søndag den 26. Maj: Cykletur til Langesø. Kaffe Kr. 1,20 Afgang Kl. 13,30. Hjemkomst Kl. 18. B e s t.

Roskilde. Torsdag d. 2. Maj (Kr. Himmelfartsd.): Vandretur til Lindenborg Kro. Start fra Stændertorvet Kl. 9,15. Hjemkomst Kl. 17,30. — Onsdag den 8. Maj: Generalforsamling i Afdelingen paa »Fjordvilla« Kl. 20,15. — Søndag og Mandag den 12.-13. Maj deltager Afdelingen i Pinsestævnet paa Roskilde Højskole. Nærmere Program udsendes. — Søndag d. 26. Maj: Aarets Cykleture til Karlslunde begynder. Start fra Stændertorvet Kl. 9,15. Hjemkomst Kl. 18.

Varde. 4. April afholdtes stiftende Generalforsamling i den oprettede Ungdomsgruppe for at faa valgt Bestyrelse til at tage sig af Arbejdets Ledelse. Niels Peter Madsen indledede Generalforsamlingen med Omtale af Ungdomsgruppearbejdet. Gilbert Jensen blev valgt til Dirigent. Ved Valgene blev Niels Peter Madsen Formand og Ejvind Christensen valgtes til Næstformand og Sekretær. Som Bestyrelsesmedlemmer valgtes Thoustrup-Sørensen, Annelise Jacobsen og Ellinor Hansen. Som Suppleant til Bestyrelsen valgtes Holger Alexandersen.



Har Du meldt Dig i Ungdomsgruppens Agitatorkorps? Netop nu sætter vi ind med en Agitation for at hverve alle de Unge som Medlemmer, der nylig er traadt ind i Faget. Samtidig taler vi med dem om Lærlingelovens Bestemmelser, saaledes at de straks fra Begyndelsen kommer under de rigtige kontraktlige Forhold. Meld Dig til den Kreds af interesserede Kammerater, der har stillet sig til Raadighed for Afdelingen og Ungdomsgruppen som Agitatorer.

Vandrerkort.

Kammerater, der ønsker at erhverve Vandrerkort eller forny samme, bør lade dette ske gennem Afdelingen eller Hovedkontoret. Selv om sidste Aarskort er udstedt gennem en anden Organisation, kan Fornyelse godt ske gennem vort Forbund. Ved Bestilling af Kort bedes opgivet Navn, Stilling, Adresse, Fødselsaar, -dag, Fødeby. Pasfoto bedes vedlagt. Prisen er Enkeltvandrerkort 2 Kr., Førerkort 2 Kr., Familiekort 50 Øre. For at erhverve Fører- eller Familiekort skal man være i Besiddelse af Enkeltvandrerkort.

Herbergs-Ringens

Haandbog er udkommet. Pris 50 Øre. Kan rekvireres gennem Afdelingerne.

Udg. af Forbundet. — Ansvarsh. Red. **Gustav Pedersen**, Vestre Boulevard 43, Kbhvn. V. — Trykt hos **Anton M. Jensen**, Admiralgade 24, Kbhvn. K.

Dansk
Handels-og Kontormedhjælper Tidende

Nr. 6 — 1. JUNI 1940 — 40. Aargang

Nærmere Maalet.

AARSOPGØRELSEN den 31. Marts giver ikke blot Tallene for vor regnskabsmæssige Status, men viser os tillige Resultatet af det faglige og organisatoriske Arbejde i det svundne Aar; og vi kan almindeligvis ud fra dette Resultat bedømme vore Muligheder og Arbejdsvilkaar i den nærmeste Fremtid.

Det er derfor ikke uden Værdi, at vi netop i Aar, hvor nye Vanskeligheder taarner sig op, har kunnet konstatere en ekstraordinær god Fremgang paa alle Felter.

Forbundets Medlemstal var

1. April 1939..... 32.641 og pr.
31. Marts 1940 ..... 36.214,

hvilket giver en Nettofremgang paa *3.573*.

Efter 1. April i Aar er Tallet yderligere steget, saaledes at vi i Dag har *over 37.000 Medlemmer*.

Det er imidlertid ikke blot i Medlemstallet, at Fremgangen kan paavises.

Den 1. April 1939 var Antallet af kollektive Overenskomster *778*.

Den 1. April 1940 havde vi *1266* Overenskomster.

Naar dertil kommer, at et stort Antal af de gamle Overenskomster er blevet forbedret i Aarets Løb, og at langt den overvejende Del af vore Minimallønssatser er blevet forhøjet gennem Dyrtidsregulering, er det ikke Overdrivelse at hævde, at Fordelene ved vort lønmæssige Arbejde har drejet sig om *Millioner af Kroner* for vore Kolleger.

Endelig er der Grund til at anføre, at de Sager, som er indgaaet til Forbundets Retshjælp, i Regnskabsaaret har givet vore Medlemmer *Kr. 60.850,46* i Erstatning, enten gennem direkte Forhandling med den paagældende Virksomhed eller ved retslig Afgørelse.

Den indirekte Virkning af Retshjælpen betyder i hvert Fald ikke mindre.

Efter at der i 1939/40 er udbetalt ialt *Kr. 1.513.000* i Understøttelse, har

Arbejdsløshedskassen og Fortsættelseskassen en Formue paa.....	Kr.	3.911.000
Hjælpefonden en Formue paa.....	»	144.000
Reservefonden en Formue paa.....	»	1.230.000
Forbundet og Kongresfonden en Formue paa	»	90.000
eller ialt	Kr.	5.375.000

hvilket betyder en samlet *Formuefremgang* i Aaret paa *Kr. 720.000,00*.

Vi har altsaa været i Stand til baade at udfolde en omfattende agitatorisk og faglig Virksomhed og samtidig konsolidere os paa alle Felter, og vi har fuld Ret til at regne med, at det foreløbige Maal, vi satte os — at naa de 40.000 Medlemmer til vor 40 Aars Stiftelsesdag den 23. September i Aar — kan naas, uanset de gennem det sidste Aar opstaaede Vanskeligheder.

— — —

Selv om Tallene taler et klart og tydeligt Sprog, er der dog — og ikke mindst i vor Tid — Grund til at understrege, at Tallene ikke i sig selv er Maalet.

— — —

Vort Maal er at naa til en retfærdig social og økonomisk Placering af Handels- og Kontormedhjælperne, og i al vor Virke arbejder vi os frem mod dette Maal.

Derfor betyder det, at vi i det forløbne Aar har faaet et stort Tal af de Medhjælpere, der lønmæssigt laa paa et for lavt Niveau, beskyttet af Overenskomster, som retter dette Misforhold, det virkelige Skridt mod vort endelige Maal.

Dette Skridt har kun kunnet tages, fordi Forbundet kunde sætte sin voksende Styrke ind med den Vægt, det stigende Medlemstal og den forøgede økonomiske

Konsolidering gav, og *derfor* er Tallene en Maalestok for den virkelige Fremgang, der skal vise en Fremrykning mod økonomisk Ligestilling med andre Erhvervsgrupper i dette Land.

— — —

Selv om vi i den kommende Tid maa indstille os paa, at der ogsaa hos os maa resigneres paa Omraader, hvor man ikke under normale Forhold kunde eller vilde resignere, betyder det ikke, at vi afviger fra det Arbejde, der fører mod vort Maal, at faa Handels- og Kontorarbejdet vurderet paa lige Fod med andet nyttigt Arbejde i vort Land.

Gustav Pedersen.

Kriselovene.

Ingen kunde være i Tvivl om, da Samlingsregeringen blev dannet, at det maatte betyde, at alle Parter paa forskellig Vis maatte indstille sig paa at blive medansvarlig for Love og Lovforslag, som man under mere normale Forhold principielt maatte være Modstander af.

Selvfølgelig vil de, der rammes af saadanne Love, hver for sig føle, at de maa bringe det største Offer, og det vil sikkert være fuldkommen haabløst at tænke paa at møde Resignationsvilje af saa stor Styrke, at de paagældende ikke føler sig forurettet.

Der er heller ingen Tvivl om, at store Grupper af vore Medlemmer vil føle Kriselovene, som i det Øjeblik, disse Linjer skrives, kun er Forslag og derfor ikke her kan behandles i Enkeltheder, som et haardt Indgreb i deres Levevilkaar, og mange Kolleger vil sikkert spørge, om det da ikke kunde undgaas, at den Gruppe af Medhjælpere, som hører til de daarligst stillede, bliver paalagt nye Byrder eller nye Afsavn.

Hvor megen Berettigelse der end kan være i Spørsmaalet, er en Diskussion forsaavidt haabløs, som stærkere Kræfter, end vi raader over, og stærkere end dem, den danske Arbejderbevægelse raader over, nemlig de Kræfter, som er nedlagt i den skærpede Krises ubønhørlige Krav om Nedsættelse af Forbruget, i Dag afgør de mest vitale økonomiske Spørgsmaal i vort Land.

Om Formaalet med Lovene — at dæmme op mod en Inflation — er der vel iøvrigt ingen Uenighed.

Med saa knappe Varebeholdninger, som vi maa indstille os paa, vil ikke mindst de relativt lavtlønnede være ulykkeligt stillede, om Inflationen slog igennem.

Med den fuldkomne Mangel paa Dispositionsmulighed, som den lille Løn afføder, vilde Arbejderne faa deres Økonomi sprængt under en Inflation, og det vilde betyde en Nødstilstand, der overhovedet ikke kan sammenlignes med selv de allerstørste Vanskeligheder, vi iøvrigt kommer ud for.

Skal imidlertid en Inflation kvæles i Starten i en Varemangelsperiode, maa Prisstigningerne bekæmpes med alle til Raadighed staaende Midler.

Der er sikkert heller ingen Uenighed om, at Hovedproblemet i Dag er at skaffe Beskæftigelse til Modvirkning af den Arbejdsløshed, som katastrofale Mangler i Varegrupper som Brændsel og Raastoffer skaber.

Ingen kan dog regne med, at en saadan Beskæftigelse kan oparbejdes uden Ofre og sikkert ret store Ofre.

Hvordan Lovene vil virke, er det selvfølgelig for tidligt at skønne om paa nuværende Tidspunkt, hvor som ovenfor nævnt Lovene endnu ikke er vedtaget, men der er iøvrigt Grund til at tro, at selv om mange Uretfærdigheder føles gennem dem, vil Hovedparten af Befolkningen efterhaanden tilslutte sig følgende Bemærkning:

»Der var ikke andet at gøre«.

Kriselovene vil sætte Loft over Dyrtidsreguleringen, og det maa nu være vor Opgave at faa dem, der er langt bag efter, løftet op i Niveau med de øvrige.

Vi maa nemlig ikke glemme, at hvor megen Utilfredshed, der end kommer frem over de Vilkaar, som overenskomstmæssigt bydes Medhjælperne, saa er Forholdet dog det, at mange Tusinde Kolleger endnu ikke har naaet de Løn- og Arbejdsvilkaar, der foreløbig fæstnes til Foraaret 1941.

Denne langt, langt større Uretfærdighed, som ikke skyldes noget Lovindgreb, men udelukkende manglende Organisationsforstaaelse i visse Kredse, bør nu samle alle Kræfter om denne ene Opgave at faa disse underbetalte Kolleger op paa et rimeligt Lønniveau.

Vi vil gerne, ikke mindst til de Kolleger, der føler Kriselovene som et Tryk, understrege, at her endnu er en vid Arbejdsmark for at løfte Faget, og der findes jo intet Menneske, der blot har en Smule organisationsmæssig Erfaring, som ikke er klar over, at Arbejdet for Faget bliver langt lettere, naar vi faar udfyldt de grufulde Huller, som de underbetalte danner i vort lønmæssige Grundlag.

Gustav Pedersen.

Det faglige Arbejde.

For Tiden 15. April til 15. Maj foreligger følgende Oversigt:

26 nye Overenskomster er oprettet, hvoraf 1 omfatter 35 Brugsforeninger,
1 Overenskomst er fornyet.

Nye Overenskomster.

De afsluttede nye Overenskomster omfatter:

Dansk Grundejer Abonnement A/S, København,
Husejernes Abonnement A/S, København,
Bernh. Graucob & Co. A/S, København,
Skotøjshandler R. A. Skovsted, Odense,
Firma M. Erteschik A/S, (Skandinavisk Trikotagefabrik — Firma »Diva«), København og Helsingør,
Arbejdernes Fællesbageri A/S, Næstved,
Land-Brugsforeningerne i *2. Kreds* (Fredericia, Kolding-Egnen) omfattende 35 Brugsforeninger.

Endvidere med Brugsforeningerne Agersted, Mejlby, Farsø, Vester Hornum, Tinglev, Astrup, Børglum, Nysum, Himlingøje, Staun, Blanke Marks, Houlbjerg, Taanum, Ø. Tørslev, Vindinge, Faarup, Bjelkerup, Lyderslev og Tønder.

Overenskomst er fornyet med:

Brønderslev Byraad.

Strejke og Blokade er løbende overfor:

Modehandler C. P. Severin, Odense,
Slagelse Frugt-Import v/ H. P. Johansen, Slagelse,
Læsø Brugsforening,
Charlottenlund Koloniallager, Jægersborg Allé.

Det er vore Medlemmer forbudt at tage Arbejde hos de blokerede Firmaer, forinden Meddelelse foreligger fra Organisationen om, at Forholdene er ordnet.

Hold Ferie paa Borshøjgaard.

Den gamle, smukke Bondegaard, der igennem Aarene er blevet et yndet Ferie-Opholdssted for mange af Forbundets Medlemmer, staar nu atter parat til at modtage sine Sommergæster og byde dem den Hygge og omsorgsfulde Behandling, som er en af Grundbetingelserne for et virkeligt udbytterigt Ferieophold.

Det er jo nemlig ikke nok, at et Ferieophold er billigt, thi betyder dette, at Forholdene er trange, Værelserne snuskede, Maden utilstrækkelig og daarlig og Betjeningen mangelfuld, saa gaar Værdien af Ferieopholdet tabt, og man vender hjem uden den Opfriskning og Velvære, som man søger gennem Ferieopholdet.

Derfor skal de organiserede Handels- og Kontormedhjælpere foretrække vort eget Feriehjem, Borshøjgaard, Tisvildeleje. For det første ligger det i en af de smukkeste Egne af vort Land, nær ved Stranden og med Kattegats friske Vand og den for sin Skønhed berømte Skov, Tisvilde Hegn, samt Tibirke Bakker, Asserbo Plantage med Ruinerne og mange andre herlige Udflugtsteder.

Men dernæst finder man paa Borshøjgaard netop det, der gør Ferieopholdet til en virkelig Oplevelse og Rekreation, Hygge, Renlighed, Omsorg, god Kost og tiltalende Værelser.

Til Gaarden hører en stor Have og Sportsplads, og Opholdsstuerne er forsynede med Radio, Klaver samt forskellige Spil til Gæsternes Adspredelse.

Hertil kommer, at Priserne holdes saa lavt, som det overhovedet er gørligt, og at de dækker alt, Ophold, Kost, Betjening, saa man ikke kommer ud for ubehagelige Overraskelser i Form af Ekstraregninger, Drikkepenge og lign. — Endelig er man paa Borshøjgaard sikker paa at komme i godt Selskab, idet der paa Feriehjemmet kun modtages fagorganiserede Gæster — bortset fra Gæsternes nære paarørende, hvis disse ikke gennem deres Beskæftigelse har Adgang til Medlemsskab af en Fagorganisation.

Alt er saaledes paa Borshøjgaard lagt til Rette for, at Medlemmerne kan faa Udbytte af deres Ferie; derfor siger vi endnu engang: *Tilbring Ferien paa Borshøjgaard.*

— — —

Forbundets Ledelse har besluttet — trods Prisstigningerne — at bibeholde samme Priser som i Fjor. Disse er: indtil 14. Juni Kr. 4,50 pr. Døgn. Fra 15. Juni og indtil den 14. August Kr. 5,50 pr. Døgn. Fra 15. August Kr. 4,50 pr. Døgn.

Week-end Ophold faas til følgende Priser. Med Middag Lørdag og Søndag Kr. 7,25. Uden Middag Lørdag Kr. 5,50.

Bestilling modtages paa Kontoret, Gl. Kongevej 1 E, aabent Kl. 11—15 og Kl. 18—20, Lørdag kun Kl. 11—14.



Borshøjgaard, Tisvildeleje.

Ferieloven.

Ferietiden er nu atter inde, og paa given Foranledning skal vi derfor her opfriske nogle af Ferielovens vigtigste Bestemmelser.

Som bekendt har alle Ret til og Krav paa Ferie med fuld Løn, selv om der ikke i Aarets Løb er modtaget Feriemærker.

Feriens Længde retter sig efter Beskæftigelsen, idet man har Ret til en Hverdags Ferie for hver Maaneds Beskæftigelse i Tiden 1. April 1939 til 31. Marts 1940, selv om Beskæftigelsen er paa forskellige Arbejdspladser. Har man tidligere haft længere Ferie, hvad enten denne maatte være hjemlet ved andre Love og Bestemmelser, ved Overenskomster, ved Voldgiftskendelse eller ved Sædvane, medfører Ferieloven ingen Indskrænkninger deri.

Der skal ydes fuld Løn i Ferien. Har man en Feriemærkebog skal der heri være indklæbet Feriemærker til en Værdi af 4 pCt. af den indtjente Gage i Ferieaaret. Fra 1. April skal Mærkerne indklæbes i en ny Bog, der faas udleveret paa Posthusene. Den gamle Bog skal opbevares, til Ferien skal holdes, til hvilken Tid Feriemærkerne kan indløses. Arbejdsgiveren skal i Bogen attestere, fra hvilken Dato og i hvor mange Dage, Ferien skal holdes, hvorefter Beløbet udbetales paa Posthuset mod fornøden Legitimation.

Er man ikke i Arbejde paa dette Tidspunkt, attesterer Arbejdsløshedskassen, idet man ikke er berettiget til Arbejdsløshedsunderstøttelsen i Ferieperioden.

Er man syg i hele Ferieaaret, kan Feriegodtgørelsen faas udbetalt mod Attest fra Arbejdsgiveren, eller, hvis man ikke er i Arbejde, fra en Læge eller Sygekasse.

Ferien skal gives i Sammenhæng i Tiden mellem den 2. Maj og 30. September. Man er *forpligtet* til at holde sin Ferie og Retten til Ferieløn fortabes, hvis man i sin Ferie paatager sig lønnet Arbejde. Enhver Aftale om at give Afkald paa den lovhjemlede Ferie med Løn er ugyldig, og Arbejdsgiveren straffes med Bøder.

For Retten til Feriegodtgørelse er det uden Betydning, om Arbejdet udføres i normal Arbejdstid eller kortere, enten fordi der arbejdes i flere Virksomheder, eller fordi den daglige Arbejdstid er begrænset. Der foreligger saaledes Afgørelse for, at timelønnede Chokoladesælgere i Biografteatre med 3 à 4 Afteners Beskæftigelse om Ugen har Ret til Feriemærker, samt at en timelønnet Ekspeditrice, der beskæftiges 3 Gange om Ugen i ialt 12 Timer, ligedes har Krav paa Feriegodtgørelse.

Vi minder endelig om, at Feriegodtgørelsen skal udbetales ubeskaaret, og at Modkrav ikke kan fradrages i Ferielønnen.

Lærlingenes Ferieret.

Lærlingenes Ferieret er hjemlet gennem Lærlingeloven, og den aarlige Ferie udgør mindst 12 Hverdage med Løn. Saa-

fremt Lærlingen faar Kost og Logi hos Principalen, har Lærlingen yderligere Ret til Kostpenge i Ferien. Ferien skal gives samlet i Tiden 1. Maj til 15. September, og for skolepligtige Lærlinges Vedkommende forinden Handelsskolen paabegynder Undervisningen.

Socialministeriet har truffet den Afgørelse, at en Lærling har Ret til fuld Ferie (12 Hverdage) med Løn *allerede i den første Ferieperiode efter Ansættelsen* uden Hensyn til, om eller i hvilket Omfang Lærlingen har udført Arbejde i det foregaaende Ferieaar.

Specialarbejdernes Ferieret.

I Ferieloven er bestemt, at Specialarbejdere, for hvilke der i Lærlingeloven er fastsat Bestemmelser om Kontrakt m. v., skal have Ferie i Overenstemmelse med Lærlingeloven i 1938 og 1939.

Problemet er herefter opstaaet med Hensyn til, hvad der skal ske med Specialarbejdernes Ferie i 1940. Da de hidtil har haft Ferie efter Lærlingeloven, har de ikke optjent Ferieret gennem Henlæggelse af 4 pCt. af Arbejdslønnen i Tidsrummet 1. April 1939 til 31. Marts 1940, og Spørgsmaalet var da, fra hvilken Dato de skulde kunne begynde at optjene Feriepenge til Ferien i 1940.

Efter forskellige Overvejelser har Socialministeriet under 25. April 1940 i Samraad med Direktoratet for Arbejds- og Fabriktilsynet og det af Hovedorganisationerne nedsatte Fællesudvalg resolveret, at de unge Specialarbejdere er at betragte som omfattet af Ferieloven *fra Udløbet af Lærlingelovens Ferieperiode den 15. September 1939* at regne, saaledes at Specialarbejdernes Ferie og Feriegodtgørelse for Ferien 1940 beregnes paa Grundlag af deres Arbejde i Tiden fra den 15. September 1939 til den 31. Marts 1940.

Send omgaaende Meddelelse
til Afdelingen om Opsigelse.

I Arbejdsløshedskassens Vedtægter § 34, Stk. 1, staar der følgende:

> »Medlemmerne er, uanset om de er understøttelsesberettigede, forpligtede til straks at anmelde Arbejdsløshedens Begyndelse og Ophør; ogsaa Overtagelse af et ganske kortvarigt og løst Arbejde skal anmeldes. En Opsigelse skal anmeldes *senest en Uge efter*, at den har fundet Sted. Overtrædelse af Anmeldelsespligten medfører Anvendelse af Vedtægtens § 35«.

Under Hensyn til de vanskelige Forhold, der raader for Erhvervslivet, maa vi meget indtrængende henstille til vore Medlemmer at overholde denne Bestemmelse. Ogsaa i de Tilfælde, hvor man har begrundet Haab om, at Opsigelsen kun tilsigter at fritage Principalen for at være bundet i det Tilfælde, at Virksomheden maa standse eller indskrænke, beder vi Medlemmerne om at give Besked til Afdelingen, da vi kun derved er i Stand til at skaffe os Sikkerhed for, at Omfanget af de i Anledning af Krisen fremkomne Opsigelser og Afskedigelser bedømmes rigtigt, hvilket har den allerstørste Betydning med Henblik paa det Arbejde, der skal udføres for at faa det forhaandenværende Arbejde fordelt paa de flest mulige Hænder.

Gustav Pedersen.

Hovedkontorets Kontortid.

Opmærksomheden henledes paa, at Hovedkontoret, Vestre Boulevard 43, i Sommermaanederne Juni, Juli, August ændrer Kontortid til

Daglig Kl. 8-16 — Lørdag Kl. 8-12.

Grundlovsdagen — *den 5. Juni* — er Kontoret lukket hele Dagen.

25 Aars Jubilæum.



Fru Karen Jensen.

Vort Medlem Fru *Karen Jensen*, København, kunde den 1. Maj fejre 25 Aars Dagen for sin Ansættelse som Inkassator ved Social-Demokraten.

Fru Karen Jensen, der er Enke efter afdøde Folketingsmand Valdemar Jensen, tiltraadte Stillingen i 1915 efter sin Mands Død. Forinden havde hun været ansat ved Bladets Ekspedition.

Vi beklager, at vi først nu er i Stand til at bringe Meddelelse om Jubilæet, men fremfører her vore hjerteligste Lykønskninger, ligesom vi ved, at Fru Jensen paa Jubilæumsdagen var Genstand for stor Hyldest fra sine Arbejdskammeraters Side.

Medlemstilgangen
i April Maaned.

Trods de Hindringer, som Forbudet mod at afholde offentlige Møder og Mørklægningen fører med sig, har Tilgangen af nye Medlemmer til Organisationen dog i April Maaned været fuldt tilfredsstillende og betydelig større end i samme Maaned i Fjor.

Medlemstilgangen har ialt udgjort *555* nye Medlemmer mod 419 i April Maaned 1939.

Tilgangen fordeler sig paa Afdelingerne paa følgende Maade:

København	235	Holbæk	7
Aarhus	37	Nykøbing M.	7
Odense	27	Vejle	7
Næstved	20	Frederikshavn	6
Aalborg	18	Helsingør	6
Randers	17	Holstebro	6
Esbjerg	16	Thisted	6
Horsens	14	Varde	6
Kolding	12	Faaborg	5
Sønderborg	10	Hobro	5
Bornholm	7	Maribo	5

Korsør og Nakskov hver 4, Grenaa, Haderslev, Langeland, Middelfart, Roskilde, Silkeborg, Skanderborg, Slagelse og Struer hver 3. Desuden har 27 Afdelinger indsendt et færre Antal Indmeldelser.

Vi kan udtale vor Paaskønnelse af dette gode Resultat og udtale Haabet om, at Medlemmerne hver paa sin Arbejdsplads og i sin Omgangskreds stærkest muligt vil tale Organisationens Sag og udøve den *personlige* Agitation, som altid har været den bedste, og som i disse Tider næsten er den eneste Form for Agitation, der kan anvendes.

Det er ikke blot en Pligt for ethvert Medlem at virke for at styrke Organisationen, men det er ogsaa i egen og fælles Interesse, at dette sker; thi netop i en Tid som den nuværende er det nødvendigt at have en stærk og handlekraftig Organisation til at beskytte sig og varetage Fagets Interesser.

Forbundets Hovedledelse har opstillet som Maal at naa 40,000 Medlemmer til Forbundets 40 Aars Jubilæum i September i Aar. Der er ingen Tvivl om, at det under normale Forhold med Lethed vilde kunne lade sig gøre at naa dette Tal, idet Aarsopgørelsen viser, at vi pr. 1. April har passeret 36,200 Medlemmer; men hvis Medlemmerne ogsaa i Sommertiden vil yde deres Bistand dertil ved en kraftig personlig Agitation, naar vi alligevel Maalet.

Organisationen har i de senere Aar bragt Medlemmerne

mange Fordele og skabt betydningsfulde Resultater. Dette er en Følge af den forøgede Styrke, som et stort Medlemsantal giver.

Vi skylder derfor vor Organisation at gøre den endnu kraftigere ved *alle som én* at arbejde for Organisationen.

Sommerens Parole er derfor:

Agitér — Agitér — Agitér

Bliv Medlem af Hjælpefonden.

Udviklingen har vist, at Tilknytningen til Arbejdsløshedskassen er af største Betydning for alle Handels- og Kontormedhjælpere uanset Stilling og Lønforhold. Begivenheder, som den enkelte ikke er Herre over, kan fuldstændig vende op og ned paa en Medhjælpers Tilværelse og stille Vedkommende over for Arbejdsløshedens Spøgelse, uanset hvor tryg man hidtil har følt sig.

Det Kontingent, der ydes til vor Arbejdsløshedskasse Kr. 2,50 pr. Maaned, er saa lavt, at det for Medhjælpere, hvis Indtægt ligger over 1800 Kr. aarlig, kan betale sig at tegne en Tillægsforsikring i Forbundets Hjælpefond, hvorved der under Arbejdsløshed kan oppebæres et Tillæg til den almindelige Arbejdsløshedsunderstøttelse.

Kontingentet til Hjælpefonden ydes i Henhold til Indtægten. Det laveste Kontingent for en Indtægt paa 1800 Kr. aarlig er Kr. 1,30 pr. Maaned, og det højeste for en Indtægt paa 6000 Kr. eller derover Kr. 3,60. pr. Maaned.

For dette forholdsvis ringe Kontingent opnaas der efter et Aars Medlemsskab en Understøttelse, der ligeledes ydes i Henhold til Indtægten og Kontingentet og spænder fra Kr. 30,00 pr. Maaned for en Indtægt paa 1800 Kr. til Kr. 210,00 pr. Maaned for en Indtægt paa 6000 Kr. og derover.

Nærmere Oplysninger om Hjælpefondens Kontingent og Ydelser kan faas ved Henvendelse i Afdelingerne, og vi anbefaler Medlemmerne i en Tid med saa usikre Fremtidsudsigter at benytte sig af denne lette og billige Adgang til at tegne en Tillægsforsikring ved Indmeldelse i Hjælpefonden.

Undervisning.

Niels Brocks Handelsskole.

Niels Brocks Handelsskole, København, der bestaar af:

a) Det 2-aarige Handelsgymnasium, b) Det 1-aarige Kursus for Studenter, paabegynder sit nye Skoleaar den 15. August.

Indmeldelser til Skolen maa, hvis man vil sikre sig Plads, ske i god Tid inden den 1. Juni. Indmeldelser og Forespørgsler kan rettes til Skolens Kontor, Julius Thomsens Plads 6, København V. Undervisningen afsluttes med højere Handelseksamen.

Samtidig har Skolen udsendt sin Aarsberetning for Semestret 1938—39, hvoraf det fremgaar, at Skoleaaret begyndte med 211 Elever, fordelt i 9 Klasser.

Til Højere Handelseksamen 1939 indstilledes 57 Elever fra den 2-aarige Skole, hvoraf alle bestod, og 24 fra Studenterklassen, hvoraf 23 bestod.

Den jydske Handelshøjskole, Aarhus,

paabegynder den 3. Maj nye Kursus til den statskontrollerede Handelseksamen med særlig Klasse for dem, der i Forvejen har taget Handelsmedhjælpereksamen, en Ordning, som har vist sig at være udmærket for de unge Mennesker, der søger at bygge videre paa deres Lærlingeuddannelse.

I November paabegyndte Skolen Dagkursus for Handelsmedhjælpereksamen, specielt oprettet for Kontorfolk, og da denne Klasse har vist sig at være en stor Succes, vil der blive paabegyndt en ny Klasse ogsaa til denne Eksamen til Maj.

Horsens Handelsskole.

Vi har modtaget Program fra *Horsens Handelsskole*, hvoraf det fremgaar, at Skolen bestaar af følgende Afdelinger:

Den 1-aarige Handelsdagskole, hvor Skoleaaret begynder den 1. November og slutter den 31. Oktober, *Forskolen til Handelsdagskolen*, der begynder den 15. August og slutter med Optagelsesprøve den 31. Oktober, *den 1-aarige Lærlingedagskole*, der begynder den 1. November og slutter den 31. Oktober, og *Lærlingeskolen*, der underviser i Linie A., B. og C., og som modtager Elever i I Klasse inden den 15. August.

Den 1-aarige Handelsdagskole er en Handelshøjskoleafdeling, men foruden har Skolen mange *videregaaende Kursus* som f. Eks. Juridisk Kursus, Fremmedsproglig Stenografi (Tysk og Engelsk) m. v., hvorom nærmere Oplysninger faas hos Skolens Forstander, Herr Hvilsted Nielsen.

Skolens Elevtal er for Tiden: Lærlingeskolen: ca. 250 Elever, de et-aarige Dagskoler: 42 og videregaaende Kursus ca. 125 Elever.

Købmandsskolens Dagskoler.

Der foreligger Program for Købmandsskolens Dagskoler, der omfatter Kontor- og Butiksskolen, Stenografi- og Maskinskrivningsskolen og Medhjælperskolen.

Kontor- og Butiksskolen er beregnet paa unge Piger og unge Mænd, der ønsker at gennemgaa en forberedende Uddannelse til Praksis. Eleven skal være fyldt 15 Aar.

Skoleaaret begynder efter Sommerferien den 14. August og varer et Aar. Den afsluttes i Juni med statskontrolleret Handelsmedhjælpereksamen med Tillægsprøver. Indmeldelser modtages indtil den 10. Juni.

Forespørgsler og Indmeldelser kan rettes til Købmandsskolen, Julius Thomsens Plads 6, eller til Købmandsskolen, Nørrevoldgade 76.

Stenografi- og Maskinskrivningsskolen er beregnet paa at give unge Mænd og Kvinder, der agter at gaa Kontorvejen, en god Uddannelse i Stenografi og Maskinskrivning paa 5 Maaneders Kursus. Der optages Elever med og uden forudgaaende Eksamen.

Undervisningen begynder den 1. September og afsluttes med Købmandsskolens offentlige Prøve i Stenografi og Maskinskrivning. Nærmere Oplysninger faas ved Henvendelse til Skolen, Julius Thomsens Plads 6.

Medhjælperskolen er *enten* beregnet paa saadanne unge Mænd og Kvinder, der i Forvejen har gennemgaaet en praktisk Uddannelse og nu ønsker at supplere denne med en god teoretisk Handelsuddannelse, *eller* paa saadanne unge Mænd og Kvinder, der har en god Skoleuddannelse og yderligere, inden de søger Plads ved Handelen, ønsker at skaffe sig en god teoretisk Handelsuddannelse.

Der paabegyndes Undervisning den 14. August, den 1. November d. A. og den 1. April 1941. Undervisningen afsluttes med statskontrolleret Handelseksamen.

Forespørgsler og Indmeldelser modtages paa Skolen, Julius Thomsens Plads 6, København V.

— — —

Købmandsskolen har udsendt Aarsberetning, hvoraf det fremgaar, at der i de Klasser, der begyndte den 14. August 1939, var 64 Elever, og i de Klasser, der begyndte den 1. November, 61 Elever.

Til Handelseksamen indstilledes 122 Elever, hvoraf 3 ikke bestod.

Fra Afdelingerne.

Brønderslev. 30. April afholdtes paa Hotel »Brønderslev« ordinær halvaarlig Generalforsamling. Formanden aflagde Beretning. Medlemstallet er 130, en Forøgelse i Halvaaret paa 10 Medlemmer. Desuden blev Overenskomstarbejdet omtalt. Beretningen godkendtes enstemmigt. Regnskabet slutter med en Kassebeholdning paa Kr. 322,00 og godkendtes uden Diskussion. Valg af Bestyrelsesmedlemmer og Suppleanter. Svend Jensen, Brugsforeningen, Algade, og Aage Tipsmark nyvalgtes, og Ernst H. Andreasen genvalgtes som Bestyrelsesmedlemmer. Suppleanter blev Viggo Mellerup, Jens Yde og N. P. Mosbak. Som Revisor genvalgtes Viggo Mellerup. — Ungdomsgruppen. Efter en lille Diskussion om dette Punkt, blev Svend Larsen, Bredgade 38, valgt til Formand for Gruppen. Formanden blev genvalgt som Bladrepræsentant. Afdelingen var efter Genralforsamlingen Vært ved et fælles Kaffebord. Ernst Hald Andreasen.

Esbjerg. Afdelingens ordinære halvaarlige Generalforsamling afholdtes Søndag den 5. Maj paa »Paladshotellet«. — Formanden, Robert Larsen, bød Velkommen og udtalte Mindeord om afdøde Medlem Tage Grumsen. Marensius Nielsen valgtes til Dirigent, hvorefter Formanden gjorde Rede for Afdelingens Arbejde i Halvaaret saavel paa det faglige som organisatoriske Omraade. Der var afsluttet 7 Overenskomster, to var endnu ikke afsluttet, og et Par var paa et forberedende Stadium. Afdelingen havde medvirket ved en Række Lærlinge-, Ferie- og Funktionærlovssager, der med Undtagelse af en enkelt var løst tilfredsstillende i Mindelighed, medens man i een Sag gennem Forbundets Retshjælp havde faaet en Principal idømt en Erstatning paa Kr. 339,41 plus Omkostninger. Medlemstallet viste en Nettofremgang i Halvaaret paa 57 til 834. Formanden sluttede med en kraftig Appel til Medlemmerne om fortsat at slaa Kreds om Organisationen. Efter Bemærkninger af Meinertz Nielsen og Helge Tønnesen godkendtes Beretningen enstemmigt. — Aarsregnskabet, der udviste en samlet Kontingentindtægt paa Kr. 42260,10 og en Understøttelsesudbetaling paa Kr. 35627,80, godkendtes ligeledes. Til Bestyrelsen genvalgtes Marensius Nielsen, H. L.

Mørk, E. Strunge og Ejnar Mogensen med Fievé og Carl Nicolaisen som Suppleanter. — Til Revisor genvalgtes Iver Vinde med Anders Nielsen som Suppleant. Efter en kort Omtale af Planerne for Sommerens Arbejde og en Forespørgsel fra Jørgen Berg sluttede Dirigenten den af ca. 50 Medlemmer besøgte Generalforsamling.

Grenaa. 25. April afholdtes Generalforsamling paa Hotel »Dagmar«. Til Dirigent valgtes Høeg-Bahnsen. Sekretæren, H. M. Bøgsted, oplæste Forhandlingsbogen. Formanden, Ejnar Pedersen, aflagde Beretning for Halvaaret. Der havde været udført et kraftigt Agitationsarbejde og afholdt to udmærkede Møder. Der har været en Stigning i Medlemsantallet, der nu udgør 153. Kassereren fremlagde Regnskabet, der godkendtes. Til Kasserer genvalgtes med Akklamation Sigurd Larsen, og til Bestyrelsen genvalgtes Fru Inger Petersen og Henry Laursen, medens Henning Hansen nyvalgtes i Stedet for Sv. Aa. Christensen, der forlader Byen. Georg Engelsted genvalgtes til Revisor. Til at tilrettelægge en Fest i Anledning af Afdelingens 30 Aars Bestaaen valgtes et Udvalg bestaaende af Formanden, Kassereren, Henning Hansen, Wagner Møller og Tage Sørensen.

Horsens. Generalforsamling afholdtes den 29. April. Formanden bød Velkommen og udtalte Haabet om snart igen at se et frit Land og lysere Tider oprinde for et stærkt og enigt H.K. Forbund. Siden sidste Generalforsamling er vort Medlem Ekspedient Sejersen omkommet ved en Ulykke Natten til den 24. December 1939. Formanden udtalte et: **Ære være hans Minde.** Til Dirigent valgtes S. Chr. Sørensen. Forhandlingsprotokollen oplæstes af Sekretæren, hvorefter Formanden, K. Secher Marcussen, aflagde en god og fyldig Beretning. Det fremgik heraf, at der i Halvaaret har været 80 Indmeldelser. Antallet af ledige er 104 og Antallet af Medlemmer 915. 2 Lærlingevoldgiftssager var forligt til vore Medlemmers Fordel. Endvidere gav Formanden en Oversigt over Afdelingens omfattende faglige Arbejde. Formanden gjorde opmærksom paa Hovedbestyrelsens Udtalelse af 19. April og udtalte, at det er Bestyrelsens Opgave fortsat at holde Liv i Organisationen, saaledes at Medlemmernes Interesser værnes og bevares. Forhandlingsprotokollen toges til Efterretning og Beretningen godkendtes enstemmigt uden Debat. Kassereren oplæste det reviderede Regnskab, der balancerede med Kr. 20864,42. Kassebeholdning pr. 31/3 1940 Kr. 1548,57. Til Kasserer genvalgtes med Akklamation Hans Andreasen. Til Bestyrelsen genvalgtes ligeledes med Akklamation Peter Troelsen, Ejnar Fuglsbjerg og Ellen Mikkelsen. Revisor Albin Ærthøj. Dirigenten sluttede Generalforsamlingen med i Tilslutning til Formandens Indledning at udtrykke Haabet om, at det igen vil lysne for Danmark. 5051.

Korsør. Afdelingen afholdt ordinær Generalforsamling 15. Maj paa Hotel »Korsør« med god Tilslutning. Til Dirigent valgtes H. Christoffersen. Formanden aflagde Beretning for Afdelingens Arbejde i Halvaarets Løb, hvorefter Regnskabet fremlagdes. Begge Dele godkendtes enstemmigt. Til Kasserer nyvalgtes Anders Hansen. Til Bestyrelsen genvalgtes E. Lynge Rasmussen og Aa. Grønbeck. Som Suppleanter valgtes W. Jørgensen og A. Rasmussen. Til Revisor valgtes P. Christoffersen med Carl Hass som Suppleant. Under Eventuelt drøftedes Sommerudflugt pr. Hestekøretøj, hvilken fandt enstemmigt Tilslutning.

Langeland. Afdelingen afholdt den 25. April ordinær Generalforsamling paa Hotel »Langeland«. Der var mødt ca. 50 Medlemmer. Tage Jørgensen valgtes til Dirigent. Af Formanden, Carlo Mejlsgaards Beretning fremgik det bl. a., at Medlemstallet sidste Aar er steget fra 142 til 150. I Periodens Løb er der truffet Overenskomst med Dyrtidstillæg med flere Brugsforeninger, ligesom Overenskomsten med Rudkøbing Brugsforening, Rudkøbing Kommune og Kolonialhuset i Østergade er revideret og forlænget. Regnskabet oplæstes i Tilslutning til Beretningen. Balancen udgør Kr. 16051,33 og Beholdningen Kr. 1221,72. Foreningens Formue er paa Kr. 2221,72. Beretning og Regnskab godkendtes med alle Stemmer. Et Forslag fra Bestyrelsen om at udvide denne fra 5 til 7 Medlemmer vedtoges. Formanden, der hidtil har varetaget ogsaa Kassererposten, meddelte, at han ikke ønskede Genvalg. Holger Jensen valgtes til Kasserer. Til Bestyrelsen genvalgtes Einer Nielsen og Knud Kragh og nyvalgtes Tage Jørgensen med Th. Bagner og Eigil Jensen som Suppleanter. Til Revisor genvalgtes Axel Larsen og Eigil Jensen som Suppleant. Efter at Rejsesekretær Niels Jørgensen, Odense, havde besvaret enkelte Forespørgsler, var Afdelingen Vært ved et fælles Kaffebord. Under de bedste kammeratlige Former blev dette sidste Punkt paa Dagsordenen en Slags Festligholdelse af Formanden, C. Mejlsgaards, 20 Aars Jubilæum som Tillidsmand i H.K. Rejsesekretær Niels Jørgensen takkede paa Forbundets Vegne og personlig C. Mejlsgaard for hans Indsats gennem Aarene. Han opfordrede til Sammenhold og Loyalitet over for den valgte Ledelse og sluttede med at udbringe et kraftigt besvaret Leve for Mejlsgaard. Derefter talte Knud Kragh, der takkede Mejlsgaard paa Afdelingens Vegne og overrakte ham en smukt udført skriftligt Tak sammen med en Gave fra Afdelingen. Der udbragtes ligeledes Leve for Fru Mejlsgaard, som gennem Aarene har været en trofast Hjælp ved Arbejdsløshedskontrollen. Endelig afsluttedes med et Leve for den fremtidige Virksomhed inden for H.K.

Nykøbing F. Afdelingen afholdt 6. Maj ordinær Generalforsamling paa Hotel »Valdemar«. Formanden, C. Schüssler, aabnede Generalforsamlingen med en Omtale af Begivenhederne den 9. April og Opfordring til Medlemmerne om at optræde roligt og besindigt. Angaaende Arbejdet indenfor H.K., vil det stadig gaa ud paa at varetage Medhjælpernes Interesser. Til Dirigent valgtes C. Christensen. Formanden aflagde Beretning for det forløbne Halvaar. I Halvaarets Løb var oprettet flere Overenskomster, ligeledes var en Del Sager angaaende Feriespørgsmaal og Dyrtidsordning ordnet paa tilfredsstillende Maade. Beretningen godkendtes. Kassereren, J. P. Jensen, oplæste det reviderede Regnskab, der balancerede med Kr. 15690,56 og sluttede med en Kassebeholdning paa Kr. 2300,61. Status udviste en Formue paa Kr. 10050,54. Endvidere oplæstes Arbejdsløshedskassens Regnskab. Begge Regnskaber godkendtes. Kassereren genvalgtes. Til Bestyrelsen genvalgtes Ekspedient H. Bjørkmann, Kontorist F. Madsen og Pantefogedass. K. Bruhn. Som Bestyrelsessuppleanter valgtes Ekspedient C. Mikkelsen og Disponent O. Gjerding. Til Revisor valgtes Repræsentant Chr. Jensen med Frk. Inger Rasmussen som Suppleant. Sluttelig appellerede Formanden til Medlemmerne om at de — hver paa sin Plads — vilde være med til at udføre Dagens Gerning.

Randers. Ordinær Generalforsamling afholdtes Søndag den 5. Maj paa »Jylland«. Formanden, Johs. Jensen, bød Velkommen og udtalte nogle smukke Mindeord om afdøde Kæmner P. Larsen, der altid med Interesse havde omfattet Afdelingens Arbejde. **Ære være hans Minde.** Til Dirigent valgtes F. B. Simonsen. Sekretæren, Grønborg Petersen, oplæste Forhandlingsprotokollen, hvorefter Formanden aflagde Beretning. Han omtalte den for vort Land alvorlige Situation og manede til fortsat Sammenhold. Hvert Medlem maa holde Hjernen klar og møde Tidens Vanskeligheder med Ro. Omtalte Afdelingens og Forbundets faglige Arbejde, og oplyste, at der i Halvaaret er sluttet 40 Overenskomster med Brugsforeninger i 5. Kreds. Afdelingens Kursus i »Ruf« og Skilteskrivning har været godt besøgt. Agitationen har i Halvaaret givet 170 nye Indmeldelser, og Medlemsantallet pr. 31. Marts var 998. Formanden sluttede sin Beretning med en Tak til Medarbejderne for veludført Arbejde. Afdelingens Regnskab for 1939—40 forelagdes. Det balancerede med Kr. 19263,67 og udviste en Kassebeholdning paa Kr. 2608,47. Regnskabet godkendtes. Arbejdsløshedskassens Regnskab for Halvaaret udviste en Kontingentindtægt paa Kr. 14137,50 og i udbetalte Understøttelser Kr. 23515,30. Toges til Efterretning. De afgaaende Bestyrelsesmedlemmer Frk. E. Hammershøy, Willy Jacobsen og Kaj Grønborg Pedersen genvalgtes. Som Revisor genvalgtes Forretningsfører Els. Nielsen. Som Repræsentanter til »Socialdemokraten« valgtes Formanden og Jens Nielsen. Som Repræsentanter til E/S. Jylland, valgtes Bestyrelsen samt Els. Nielsen og Chr. Ahrenkiel, med C. Langhoff som Suppleant. Dirigenten sluttede Generalforsamlingen med at motivere et Leve for Sammenholdet i den kommende Tid. 125.

Slagelse. Paa Grund af vanskelige Forhold vedr. Fremstillingen af det sædvanlige Maanedsprogram, har Bestyrelsen vedtaget foreløbig at indstille Udsendelsen af dette. Medlemmerne anmodes derfor indtrængende om at følge nærværende Rubrik, hvorunder der fremtidig vil komme Meddelelser, ligesom særlige Arrangementer og Meddelelser vil blive bekendtgjort i »Vestsj. Socialdemokrat« og »Sorø Amtstidende«.

— Ordinær halvaarlig Generalforsamling afholdtes 14. Maj paa Hotel »Postgaarden«, hvortil der var mødt for faa Medlemmer. Af Formandens Beretning fremgik, at der har været arbejdet for Gennemførelse af en Række Overenskomster, hvilket i de fleste Tilfælde har givet positivt Resultat, dog var Strejke løbende mod »Frugt-Importen«. Endvidere blev der aflagt Beretning om Afdelingens øvrige ret omfangsrige Arbejdsomraader; Agitationen var forløbet godt, og Afdelingens Medlemstal pr. 1. April er steget til 451 Medlemmer. Afdelingens Aarsregnskab blev forelagt og godkendt. Til Kasserer genvalgtes J. P. Hansen, medens Hugo Sørensen og G. Laursen genvalgtes som Bestyrelsesmedlemmer og Alfr. Christoffersen nyvalgtes. Suppleanter blev Carl Nielsen og P. Larsen. Carl Nielsen valgtes til Revisor.

Struer. Generalforsamling hos Holleriis den 29. April. Til Dirigent valgtes Svend Christensen. Formanden omtalte i Beretningen, at Medlemstallet nu var 102 — det højeste i Afdelingens Historie. Resultatet skyldes ikke mindst den nye energiske Ledelse i Ungdomsgruppen. Beretningen godkendtes enstemmigt. Kassereren fremlagde det reviderede Regnskab, som efter anerkendende Bemærkninger fra en af Revisorerne enstemmigt godkendtes. Med Akklamation genvalgtes til Kasserer G. Christensen. Til Bestyrelsen genvalgtes Kaj Andersen og nyvalgtes Jørgen Jensen. Det andet afgaaende Bestyrelsesmedlem Charles Voldum valgtes til Suppleant. Valget af Revisorer og Revisorersuppleanter var Genvalg. Under Eventuelt vedtoges forskellige Forslag, og forinden Dirigenten sluttede Generalforsamlingen, manede Formanden til Sammenhold om Organisationen og opfordrede Medlemmerne til at være med til at bære Dagens Byrder for baade Standen og det danske Folk i den tunge Tid, der vil komme.

Thisted. Afdelingens Generalforsamling afholdtes paa Hotel »Royal« den 16. April. Formanden aflagde Beretning, hvoraf det fremgik, at Medlemsantallet pr. 1. April var 263 Medlemmer, omtalte de i Halvaaret afsluttede Overenskomster med Brugsforeningerne samt Forhandlingerne om Dyrtidstillæg med forskellige Firmaer. Derefter omtaltes Overenskomsten med Dansk Textil Union. Ungdomsgruppens Formand, Niels Brunsgaard, var vendt tilbage efter Militærtjeneste og overtog igen Posten som Leder. I Tilskud var bevilget 15 Kr. til Bibliotheket, 25 Kr. til Vandrehjemmet og 15 Kr. til Instruktionskursus for kommunale Medhjælpere. Der var indsamlet Kr. 97,75 til Finlandsindsamlingen. Det vedtoges at udsætte Stiftelsesfesten til senere. Endelig omtaltes Brændselshjælpen til Arbejdsløse. Kassereren fremlagde derefter Regnskabet, der udviste en Balance paa Kr. 12549,00. Kassebeholdningen sluttede med Kr. 783,00. Kassereren genvalgtes, og til Bestyrelsen genvalgtes H. Kjær, Niels Riis og Martin Pedersen. Henry Mathiassen genvalgtes som Revisor. Til Festudvalget genvalgtes Lindorff Larsson, Ingrid Christensen, og nyvalgt blev Henry Kjær, Kaj Rasmussen og Niels Brunsgaard. Under Eventuelt anbefalede Lindorff Larsson Medlemmerne at melde sig ind i Hjælpefonden. Generalforsamlingen sluttede med fælles Kaffebord. Sekretæren.

Viborg. Afdelingen afholdt den 15. Maj Generalforsamling paa Koustrups Hotel. H. Aggerholm valgtes som Dirigent. Formanden, Ejnar Hansen, indledede med at udtale Mindeord over afdøde Bogholder Gustav Sørensen, der gennem 15 Aar udførte et stort Arbejde indenfor Afdelingen. Derefter aflagde Formanden Beretning. Han oplyste, at Afdelingen nu har 280 Medlemmer. Antallet af Arbejdsløse var steget til 24. Med flere lokale Virksomheder er afsluttet Overenskomster. Ejvind Klingenberg Rasmussen beretede om Ungdomsgruppens Arbejde, der har været præget af mange forskellige Vanskeligheder, og han appellerede til Medlemmerne om at staa fast omkring Organisationen. Rejsesekretær Johs. Jensen, Randers, takkede Formanden for hans udmærkede Beretning og henstillede kraftigt, at Foreningen holder Administrationen i fortsat god Orden. Ejnar Hansen oplæste derpaa Regnskabet, der viste en god Balance, og det blev godkendt. Til Kasserer genvalgtes Ejnar Hansen, og til Bestyrelsen genvalgtes Villy Henriksen og nyvalgtes Chr. Clausen og H. Aggerholm. Suppleanter: Klingenberg Rasmussen, Georg Christensen og Søren Knudsen. Som Repræsentanter til Oplysningsudvalget valgtes Villy Henriksen og Folmer Nielsen. Til Revisor valgtes Søren Poulsen med Georg Christensen som Suppleant. Dermed var Generalforsamlingen sluttet. Under et efterfølgende Kaffebord rettede Rejsesekretæren en Tak til Kommis Ejnar Hansen i Anledning af hans trofaste Arbejde som Formand og Kasserer for H.K. gennem 10 Aar, og han udbragte et kraftigt besvaret Leve for Jubilaren.

Dansk Dommer- og Politikontoristforening

Paa Grund af de ekstraordinære Forhold har Afholdelsen af saavel det Bestyrelsesmøde, der skulde være afholdt i April Maaned, som af Tillidsmedlemsmødet været udsat indtil videre.

Bestyrelsesmøde vil imidlertid nu blive afholdt i Løbet af Juni Maaned, og paa dette træffes bl. a. Afgørelsen med Hensyn til Tillidsmedlemsmødets Afholdelse, hvorom Meddelelse vil tilgaa Tillidsmedlemmerne snarest efter Bestyrelsesmødet.

Referat af dette, derunder det reviderede Regnskab for 1939/40, vil iøvrigt komme i Medlemsbladet pr. 1. August 1940.

Kommunal Kontormedhjælper Tidende

Redigeret af **Viggo Hougaard**, Holbæk.

Denne Lov gælder ikke ....

I de Love, der gives til Landets Styrelse, hænder det af og til, at der findes en Tilføjelse i sidste Paragraf, hvor det hedder: Denne Lov gælder ikke for Færøerne.

Noget lignende er ikke indføjet, for saa vidt Loven omfatter Danmark alene; men det synes ofte alligevel at være Tilfældet, naar det drejer sig om Administrationen af Kommunallovgivningen i mange af vore Landkommuner.

Hvor ofte oplever vi ikke, at man indenfor dette eller hint Sogneraad har skabt sig »sin egen Lovgivning« paa et eller andet Omraade, f. Eks. indenfor Sociallovgivningen, indenfor Skattevæsenet — Erhvervsskatteansættelse — og paa mange andre Omraader.

Der er maaske i og for sig ikke noget at sige til det. Lovgivningen paa disse — og andre Omraader — er meget omfattende og indviklet, og naar man endnu kun i et Faatal af Sognekommuner ikke har kommunale Administrationschefer, saa skal det selvfølgelig ofte blive saadan, at selv en gammel veltjent Sogneraadsformand »gaar vild« i al den megen Lovgivningsmystik.

Men til Gavn for Helheden og Samarbejdet samtlige Kommuner imellem kan det nu aldrig være. Og til Respekt og Overholdelse af de gældende Love heller ikke. Derfor sker der disse ikke faa Fejlgreb, ikke bevidst, men af Uforstand, eller snarere, fordi man ikke fatter Meningen med Lovens »Aand og Bogstav«.

Vi vilde derfor finde det rigtigst, som vi tidligere paa denne Plads stærkt har fremhævet det, at Lovene gjordes saa simple og lidet indviklede og de dertil forklarende og knyttende Cirkulærer fra Centraladministrationen saa ligetil som muligt, saa selv almindelige Mennesker, hvem det nu en Gang bliver paalagt at styre og lede vore mange Hundrede Landkommuner, større eller mindre, kunde læse sig til Rette med, hvordan Lovene i det store og hele skal føres ud i Livet. Det vilde skabe mere Respekt om Lovgivningsarbejdet og gøre Fundamentet for Parlamentarisme og Demokrati større — og stærkere.

Et Skattespørgsmaal.

Vestre Landsret blev forleden stillet overfor det Spørgsmaal, om en Skatteyder, der bor i et i en Købstad indlemmet Distrikt, kan paalægges Erhvervsskat, naar han ikke derved stilles ringere, end hvis han boede i en Landkommune.

Dette Spørgsmaal er blevet aktuelt for Beboerne i den Del af Bramdrup Kommune, som i 1930 blev indlemmet i Kolding Kommune. Der var ikke lige stor Tilfredshed med Indlemmelsen hos Beboerne, der nu vilde faa en forøget Skattebyrde, men de blev dog indrømmet en betydelig Skattelempelse, saaledes at de først efter 15 Aars Forløb skulde svare samme Skat som andre Borgere i Kolding Kommune.

Imidlertid skete der det, at der i Februar 1937 gennemførtes en ny Lov om Erhvervsskat. Nu vilde det stille sig saaledes for Beboerne i det indlemmede Distrikt, at de vilde slippe betydeligt billigere, naar de slap for at betale Erhvervsskat, end hvis Distriktet ikke havde været indlemmet. Det fandt Kolding Kommune vilde være ganske urimeligt, og da man ikke mente, at dette havde været Lovens Mening, blev en Del Beboere, der har deres Erhverv i Kolding, paalignet Erhvervsskat. Dette ramte en Del Statstjenestemænd, bl. a. en Kriminalassistent, der blev paalignet en Erhvervsskat til Kolding Kommune paa 136 Kr. 40 Øre for Skatteaaret 1938—39. Han og flere andre nægtede at betale, og der blev indsendt en samlet Klage til Indenrigsministeriet, som imidlertid gav Kommunen Medhold.

Kriminalassistenten vilde endnu ikke give sig, og der blev da foretaget Udpantning hos ham. Herunder protesterede han, men Fogden kunde ikke tage hans Protest til Følge.

Den afsagte Fogedkendelse appellerede paagældende til Vestre Landsret, hvor Lrsf. *Wolff*, Kolding, krævede Udpantningsforretningen ophævet. Han henviste til, at der ved Indlemmelsen var truffet en Ordning, hvorved Beboerne i det indlemmede Distrikt lovedes en Skattelettelse i de første 15 Aar, og denne Ordning kunde ikke paavirkes af en senere vedtagen Lov.

Lrsf. *Lynæs*, Kolding, mødte for Kommunen og paastod Fogedkendelsen stadfæstet. Kolding Kommune kunde efter Vedtagelsen af Loven af 28. Februar 1937 om Erhvervsskat ikke gaa med til , at disse Beboere blev stillet bedre i deres Forhold til Kolding Kommune end Beboerne i rene Landkommuner. Indlemmelsesvilkaarene har da heller ikke nogen Bestemmelse om, at de ikke kunde blive ændrede ved Gennemførelsen af helt nye Love. Ogsaa Indenrigsministeriet er af den Opfattelse, at Loven om Erhvervsskat maa gælde for Beboerne i det indlemmede Distrikt, saa de ikke slipper billigere, end hvis Distriktet ikke var blevet indlemmet.

Landsretten ophævede Udpantningsforretningen. Man fandt, at den i 1930 trufne Overenskomst ved Indlemmelsen var endelig, og at den ikke kunde paavirkes af senere vedtagne Love. Kommunen skal betale Kriminalassistenten 250 Kr. i Sagsomkostninger.

Dommen, der jo er afgørende for mange Skatteydere i det i 1930 indlemmede Distrikt, vil ifl. »D. K. E.« muligvis blive forelagt Højesteret til endelig Afgørelse.

Det kommunale Kursus aflyst.

Da forskellige Forhold har gjort det vanskeligt, og da der er Risiko for, at det bliver umuligt at afholde det kommunale Kursus, har Bestyrelsen for den kommunale Fællesklub set sig nødsaget til at aflyse det paa Roskilde Højskole berammede Kursus. Meddelelse herom er i god Tid tilgaaet samtlige Afdelinger og kommunale Klubber.

Vi gaar iøvrigt ud fra, at man vil være enig med os i, at de Emner, der skulde have været behandlet paa omhandlede Kursus, kan have en helt anden Karakter, naar normale Forhold igen indtræffer.

Landet rundt.

GENNEM MEDLEMSBLADET er vore Medlemmer Maaned for Maaned underrettet om afsluttede Overenskomster, men vi skal alligevel her nævne hvilke nye kommunale Overenskomster, der er afsluttede i indeværende Aar. Det er med Nybing S. Byraad og med følgende Sogneraad: Kristrup ved Randers, Vorup ved Randers, Rinkenæs og Dalum Kommune ved Odense samt Lønaftale med Tikøb Sogneraad. Endvidere er der rejst Krav overfor Nykøbing M. Byraad og det kommunale Sygehus, Aabenraa om Overenskomst.

Ialt er der Overenskomst mellem Forbundet og 66 Provinskommuner samt 10 Overenskomster for Institutioner under Københavns Kommune.

I HOBRO BYRAAD stillede den socialdemokratiske Gruppe for nogen Tid siden Forslag om, at alle Funktionærer og Arbejdere ved Kommunen skal fratræde deres Stillinger, naar de er 65 Aar. Fra den borgerlige Gruppes Side gik man stærkt imod Forslaget, bl. a. med den Motivering, at det er brutalt og umotiveret, samt at der ikke er Anledning til, at Hobro vedtager et saadant Forslag, saa længe Staten bibeholder 70 Aars Grænsen. Forslaget vedtoges med de socialdemokratiske Stemmer, og man vil nu søge at faa Ministeriets Godkendelse.

Den kommunale Fællesklubs Bestyrelse.

Bogholder *Vilh. Jacobsen*, Dr. Margrethesvej 27, Aarhus. Tlf. 5893. (Formand).
Fuldmægtig *Viggo Hougaard*, Nørreled 49, Holbæk. (Sekretær). Tlf. 95.
Kommunebogholder *P. Mikkelsen*, Rønne. Tlf. 25.
Bestyrer *Harald Andersen*, Prinsensg. 44, Aalborg. Tlf. 1947.
Bogholder *S. Boje*, Roskildevej 299 B 2 th. Valby. Tlf. Rødovre 732.
Assistent *Walther Petersen*, Iver Huitfeldtsgade 8, Aarhus.
Overassistent *P. H. Andersen*, Hougstedgade 20, St., Odense.

Medhjælper-Ungdommen

Redigeret af **Henry Gran**, København.

Et vellykket Pinsestævne.

Pinsestævnet paa Roskilde Højskole fik det bedste Forløb, selv om der savnedes Repræsentation fra enkelte sjællandske og lolland-falsterske Ungdomsgrupper. Med en Tilslutning paa ca. 100 unge Kammerater maa Deltagelsen imidlertid betegnes som god.

Det var Kammerater først og fremmest fra København, men endvidere fra Helsingør, Kalundborg, Køge, Maribo, Roskilde og Slagelse.

Straks fra Stævnets Paabegyndelse herskede der den bedste Stemning.

Stævnet aabnedes officielt første Pinsedag Kl. 11 af Sekretær Henry Gran, og Aabningsprogrammet bød iøvrigt paa et Par Fællessange, korte Taler af Forst. Hj. Gammelgard og Stævnelederen Knud Larsen. Pladsen her tillader ikke at referere Stævnets fuldstændige Forløb; vi nævner enkelte af Programmets Hovedpunkter, herunder bl. a. første Pinsedags Sportskonkurrencer og Stævnefesten om Aftenen, som fik et baade smukt og muntert Forløb. Ved denne Fest bidrog forskellige Kammerater til at skabe en stemningsfuld Underholdning gennem Sang, Deklamation og Mandolinspil, og endvidere gav Højskolelærer Ib Koch-Olsen sit Bidrag ved sin tankevækkende Tale og senere ved Oplæsning og Sang. Den vellykkede Aften sluttede med en Filmsfremvisning fra Slagelse og Roskilde Afdelingers og Ungdomsgruppers Virksomhed.

Af anden Pinsedags vigtigste Begivenheder skal nævnes Formiddagens Sangøvelser under Ledelse af Forstander Hj. Gammelgaard, ligesom ogsaa Gammelgaards interessante Foredrag om Tidens aktuelle Problemer blev fulgt med levende Interesse.

Endnu nogle Sportskampe skulde saa udkæmpes inden Eftermiddagens Stævnefest, hvor Forbundets Formand, Folketingsm. Gustav Pedersen, i et klart og manende Foredrag redegjorde for Forbundets organisatoriske Stilling og de Opgaver, der laa for i Dag. Gustav Pedersen omtalte ganske særligt H.K.-Ungdommens Forhold under den nuværende Situation. Talen paahørtes med spændt Opmærksomhed og lønnedes med et kraftigt Bifald, som beviste, at en vaagen H.K. Ungdom er rede til at yde en Indsats for Virkeliggørelsen af Organisationens Ideer ogsaa i vanskelige Tider.

Derefter uddeltes Præmierne til de Sejrende i Sportskampene. Ved Aftensmaaltidet stod man overfor Afslutningen af Stævnet, og korte Taler blev holdt af Hj. Gammelgaard og Henry Gran.

Altfor hastigt svandt disse to herlige Dage, hvor unge H.K.ere havde været samlet ikke alene til Fest og Glæde, men ogsaa havde hentet friske Impulser og vekslet Tanker, som kan blive til Gavn for de enkelte i de kommende Tiders Agitation. Og sidst og ikke mindst blev der knyttet Kammeratskabsbaand og givet Løfte om Sammenhold og Samvirke i Kampen for vor fælles Sag. Ved Afskeden var der derfor eenstemmigt Ønske om, at Stævnet maatte blive en aarlig tilbagevendende Begivenhed.

Ungdoms-Grupperne

Aarhus. Program for Juni Maaned. Lørdag—Søndag den 1.-2.: Week-end ved Vosnæs Pynt. Start Kl. 15,30 — Kl. 19,30 — Kl. 21,30 fra Østbanetorvet. Pris for fuld Forplejning Kr. 1,50. — Tirsdag den 11. Kl. 19,15 præcis: Aftentur i Char-a-banc til »Ørnereden« med Fælles-Kaffe og til Slut en lille Svingom. (Grundet paa Mørklægning tar' vi Hjemturen til Fods). Pris alt i alt kun Kr. 2,50. — Lørdag—Søndag den 15.-16.: Week-end ved Vosnæs Pynt. Start og Pris som ovenstaaende. Seneste Frist denne Gang Torsdag den 13. v/ Tlf. 3866. — Lørdag—Søndag den 22.-23.: Week-end ved Vosnæs Pynt. Pris og Start som sædvanlig, og sidste Frist er nu den 20. v/ Tlf. 3866. — Torsdag den 27.: Aftencykletur til Tingskoven. Pris for Aftenkaffe 25 Øre. Husk: Krus, Sangbog, Vimpel, Lygte og sidst, men ikke mindst hvidt Armbind. Start: Frederiksbjergtorv Kl. 19,30 pr. Turleder Erik Petersen.

Bornholm. Progr. for Juni. Lørd.—Sønd. d. 1.-2.: Week-end-Tur til Gudhjem med Overnatning paa »Feriegaarden«. Start Kl. 19 og Kl. 21,30. — Onsdag den 12.: Cykletur med Start fra »Saga« Kl. 19. Kaffe à 50 Øre (Brød medbringes). — Lørdag—Søndag den 15.-16.: Week-end-Tur til Boderne. Start fra »Saga« Kl. 19 og Kl. 21,30. Termo med Aftenkaffe medbringes. Pris Kr. 1,25. Indtegning senest den 12. til Henry Kofoed. — Onsdag den 26. Cykletur til Gines Minde. Start fra Ndr. Jernstøberi Kl. 19. Kaffe à 50 Øre (Brød medbringes).

Horsens. Program for Juni. Onsdag den 5.: Badetur til Sønderby. Afgang Kl. 14 fra Eksportstaldene. Mad medbringes. Leder: Donald. — Torsdag den 13.: Vandretur til Aabjergskoven. Afgang Kl. 19,15 fra Nørretorv. Leder: Hans Christian. — Torsdag den 20.: Cykletur til Bjine. Afgang Kl. 19,15 fra Eksportstaldene. Leder: Hans Secher. (Penge til Kaffe medbringes). — Søndag den 30.: Heldagstur til Juelsminde. Afgang Kl. 8 fra Eksportstaldene. Mad medbringes til hele Dagen. Leder: Hans Secher.

København. Program for Juni. Lørdag den 1.: Første Week-end til »Søndagshytten«, Karlslunde Strand. Start fra Toftegaards Plads Kl. 19,15. Pris: 60 Øre. Paa Grund af Mørkelægningen vil der ikke blive samlet Start Kl. 21,30. Kammerater, der ønsker det, kan dog selv tage derned. — Endvidere Week-end Lørdagene den 8., 15. og 29. med Afgang som Lørdag den 1. Alle Oplysninger vedrørende Week-end Turene gives af Turudvalget, ligesom Indtegning sker til dette, senest Fredagen før hver Week-end. Indtegning kan dog ogsaa ske til Gruppens Formand (Tlf. Am. 2238 x). — Søndag den 2.: Heldagstur til »Søndagshytten«, Karlslunde Strand. Start Kl. 9 fra Toftegaards Plads. Mad til hele Dagen. Husk Badetøj! - Endvidere arrangeres Heldagsture til »Søndagshytten, Karlslunde Strand, Søndagene d. 9., 16., 23. og 30. med Afgang som Søndag d. 2. — Tirsdag den 4.: Aftencykletur til Skovbrynet. Start fra Slangerupbanen Kl. 19,45. — Tirsdag den 11.: Aftencykletur til Kongekilde. Start fra Vibenhus Runddel (Galle og Jessen) Kl. 19,45. — Tirsdag den 18.: Aftencykletur til Skovlyst. Start fra Slangerupbanen Kl. 19,45. — Tirsdag den 25.: Aftencykletur til Fortunen. Start fra Vibenhus Runddel (Galle og Jessen) Kl. 19,45. — Samtlige Ture ledes af Turudvalget, hvis Anvisninger Kammeraterne nøje bør overholde. - For Kammerater, der ønsker Kaffe paa Aftencykleturene, er Prisen ca. Kr. 1,10. Aftenturene startes præcis Kl. 19,45 af Hensyn til Mørklægningen. Bestyrelsen.

Nakskov. Program for Juni. Lørdag den 1.: Maaneskinstur. Start fra Dampmøllen Kl. 21,30. — Onsdag den 5.: Tur til Stranden. Start fra Nybro Kl. 19,15. — Onsdag den 12.: Tur til Stranden. Start fra Nybro Kl. 19,15. — Søndag den 16.: Tur til Fejø. Se Kassen. — Onsdag den 19.: Tur til Stranden. Start fra Nybro Kl. 19,15. — Onsdag den 26.: Tur til Stranden. Start fra Nybro Kl. 19,15. — Lørdag den 29.: Week-end til Lejrpl. Start fra Nybro Kl. 21,30.

Odense. Program for Juni. Onsdag d. 5. Kl. 13,30: (Grundlovsdagen) Cykletur til Højby og Allerup. Fælles Kaffebord paa Højby Kro à Kr. 1,20. Besøg i Allerup Friluftsbad. (Evt. Vandhunde maa medbringe Badetøj). Sportskonkurrencer o. l. Medbragt Aftensmad indtages paa Højby Kro. »Musikken« spiller. Hjemkomst Kl. 22. — Torsdag den 13. Kl. 19,15: Aftencykletur i Odenses Omegn. Afslutning i Lokalerne, Klingenberg med fælles Kaffebord à 60 Øre. Dans til Kl. 23. — Søndag den 23. Kl. 9: (Sct. Hans Aftensdag) Midsommertur til Kværndrup og Egeskov. Mad og Termo medbringes til hele Dagen. Faaborg, Svendborg og Nyborg Ungdomsgrupper deltager. Hjemkomst Kl. 22. — Husk altid H.K.-Vimpler. Se iøvrigt det udsendte Program. Tag en uorganiseret med paa vore Ture.

Randers. Program for Juni. Lørdag den 1.: Week-end til Mariager. Start Kl. 17, 19,30 og 21,30. — Onsdag den 5.: Cykletur til Østrup. Start Kl. 14. Kaffe paa Termo. — Lørdag den 8.: Week-end til Mariager. Start som den 1. Juni. — Lørdag d. 15.: Week-end til Mariager. Start som sædvanlig. — Tirsdag den 18.: Aftencykletur. Start Kl. 19,15. — Lørdag den 22.: Week-end til Mariager. Start som sædvanlig. — Tirsdag den 25.: Aftencykletur. Start Kl. 19,15. — Lørdag den 29.: Week-end til Mariager. Start som sædvanlig.

Roskilde. Program for Juni. Søndag den 2.: Cykletur til Karlslunde. Start Kl. 9 fra Torvet. Turleder: Inger-Lise Andersen. — Onsdag den 5.: (Grundlovsdag) Cykletur til Herthadalen. Start fra Torvet Kl. 14. Aftensmad medbringes. Turleder: Gurli Sørensen. — Søndag den 9.: Cykletur til Karlslunde. Start Kl. 9 fra Torvet. Turleder: Kjeld Pedersen. — Søndag d. 16.: Cykletur til Karlslunde. Start Kl. 9 fra Torvet. Turleder: Leo Nielsen. — Onsdag den 19.: Aftencykletur til »Søfryd«, Jyllinge. Start Kl. 19 fra Torvet. Turleder: Jørgen Boesen. — Søndag den 23.: (Sct. Hansaftensdag) Tur til Karlslunde. Start Kl. 9 fra Torvet. Turleder: Kjeld Pedersen. — Søndag den 30.: Tur til Karlslunde. Start Kl. 9 fra Torvet. Turleder: Inger-Lise Andersen.

Svendborg. Søndag den 2. Juni afholdes Stiftelsesfest i Forsamlingsbygningens lille Sal. Kl. 19,30 begynder Ballet og Kl. ca. 21 opføres en lille Revy og derefter fortsættes Ballet til Kl. 1, afbrudt af Pølsegilde. Entreen er alt iberegnet kun Kr. 1,25. — Søndag den 23. Juni er der i Forbindelse med Odense, Nyborg og Faaborg arrangeret en »Midsommertur« paa Cykler til Kværndrup og Egeskov. Vi starter fra Forsamlingsbygningen Kl. 9,30 medbringende Mad til hele Dagen.

Varde. Den nyoprettede Ungdomsgruppe har straks vakt Interesse blandt vore unge Medlemmer, og der har været god Tilslutning til Klubaften, Cykletur m. m. — Bestyrelsen vil Sommeren igennem søge fortsat at samle og øge Interessen for Ungdomsgruppen og henstiller til Medlemmerne, at de møder op, naar Ungdomsgruppen kalder. Program for Juni Maaned vil blive tilstillet alle Medlemmer.



★ Anvend HK's Cyklevimpel - Pris 40 Øre - Faas gennem Afdel. og Ungdomsgrupperne. ★

Sommerlejren ved Gals Klint aflyst.

Den i April-Numret omtalte 8 Dages Teltlejr, der var fastsat til Afholdelse ved Gals Klint i Dagene 20.—26. Juni, er grundet paa de vanskelige Forhold aflyst.

Tak!

Hennings Kammerater indenfor H.K. Middelfart Afdeling bedes modtage min dybtfølte Tak for den smukke Mindesten til hans Grav.

Middelfart, den 15. Maj 1940.

Vilhelmine Brendholdt.

Udg. af Forbundet. — Ansvarsh. Red. **Gustav Pedersen**, Vestre Boulevard 43, Kbhvn. V. — Trykt hos **Anton M. Jensen**, Admiralgade 24, Kbhvn. K.

Dansk
Handels-og Kontormedhjælper Tidende

Nr. 7 — 1. JULI 1940 — 40. Aargang

„Mand over Bord“

VI kan sikkert alle sætte os ind i, hvor stærkt det virker paa Sindene, naar Raabet »Mand over Bord« lyder paa et Skib.

Hvor mange tænker imidlertid paa, at det ofte betyder omtrent det samme, naar en Arbejdsplads lukker for en Funktionær, der har udviklet alle sine Evner netop med Henblik paa de Funktioner, der skulde udføres paa denne Arbejdsplads.

Hvis det er Medhjælpere, der har passeret den første Ungdom, vil det ofte betyde, at selv de største Anstrengelser er frugtesløse med Hensyn til at finde en ny Arbejdsplads, selv naar bedre Tider oprinder.

Under den forrige Krig havde vi Eksempler nok til at lære, hvor alvorligt det er at miste den Plads, der gennem en Aarrække har givet en Medhjælper Eksistensgrundlaget; og vi, der oplevede Efterkrigstiden med dens forskelligartede Kriser, husker endnu, hvor mange der aldrig naaede at komme tilbage til det Arbejde, de havde ofret deres Ungdom paa at uddanne sig i.

Derfor skal vi forstaa, at det, der kan gøres for at forhindre, at flere end strengt nødvendigt skal fjernes fra Arbejdspladserne, maa gøres, selv om der i visse Tilfælde kræves Ofre af Kolleger, der i Forvejen i høj Grad mærker Tidens Vanskeligheder.

Dette gælder i første Række i Spørgsmaalet om Udnyttelsen af Loven om Arbejdsdeling.

Den skal foreløbig søges bragt ud i Livet gennem frivillige Aftaler, og der er ingen Grund til at skjule, at der netop i vort Fag er en Del Hindringer at overvinde, naar en Virksomhed staar overfor Spørgsmaalet om at søge gennemført en Arbejdsdeling i Stedet for at afskedige.

For det første vil de fleste, der leder Arbejdet i vort Fag, betragte det som en Vanskelighed for den bedste Udførelse af Arbejdet, hvis der paa samme Plads skal skiftes midt i en Arbejdsperiode, og for det andet vil den Lønnedsættelse, som kræves for at opnaa Arbejdsdeling, virke afskrækkende paa de relativt lavt lønnede Handels- og Kontormedhjælpere.

En Del af Lønnedslaget bliver ganske vist refunderet gennem de obligatoriske Bidrag fra samtlige Lønmodtagere, men det betyder jo ikke fuld Udligning.

Det vilde være for virkelighedsfjernt at undlade at regne med disse Vanskeligheder, men netop derfor er der Grund til at understrege, hvor meget der staar paa Spil for de Kolleger, der bliver helt fjernet fra deres oprindelige Arbejdsplads.

Vi maa fortsat huske, at hver Gang en Kollega bliver sagt op, opstaar der Risiko for, at en Menneskeskæbne eller en hel Families Tilværelse ødelægges.

Der ligger ikke heri en Paastand om, at det altid er Tilfældet, og antagelig og forhaabentlig vil Hovedparten igen faa sikkert, økonomisk Fodfæste, men lige saa lidt, som man i Dag kan sige, hvor der falder Opsigelser om en Maaned, kan noget Menneske vide hvem af de udstødte, der bliver der ude, og netop derfor faar Problemet den dystre Alvor, der gør det naturligt at søge en Vej frem, hvor det overhovedet er muligt, uanset Ofre og Vanskeligheder.

Jeg tvivler ikke om, at mange Kolleger vil tage videstgaaende Hensyn til disse Forhold, men desuagtet maa vi gøre os fortrolige med, at Arbejdsdelingen, selv om den bliver fuldt udnyttet, ikke kan forhindre, at mange vil staa overfor Arbejdsløsheden, som den sidste og haardeste af de Vanskeligheder, der følger i Krisens Kølvand.

Paa dette Stadium vil der være et Svælg imellem de, der har deres Forsikring i Arbejdsløshedskassen i Orden, og de uorganiserede.

For de uorganiserede er der ganske vist den sociale Lovgivning, men der er ikke noget Menneske, som har Ret til at tro, at Sociallovene magter gennem længere Tid at bøde paa de Vanskeligheder, der opstaar, naar Folk ikke har forstaaet at sikre sig paa forsvarlig Maade mod Arbejdsløshedens Følger. — Her kunde der være Grund til at spørge vore Medlemmer, om de, naar de Tid efter anden har talt med deres uorganiserede Standsfæller, tilstrækkeligt har foreholdt dem, hvilken Katastrofe de gaar i Møde, hvis de fortsat bygger paa Troen paa, at noget vil vise sig.

Hvis ikke vore Medlemmer har gjort det, vil vi mene os berettiget til at henstille, at de nu sætter alt ind paa at faa de uorganiserede gjort begribeligt, at de nærmer sig Afgrundens Rand.

Vi kan med fuldkommen Sikkerhed slaa fast, at saa længe Krigen raser, vil Varemanglen vokse, og ingen Handels- og Kontormedhjælper er i Tvivl om, at det betyder, at Arbejdsløshedstallet uvægerligt vil vokse fra Maaned til Maaned, og at det eneste usikre er, at man ikke ved, hvem der næste Gang staar for Tur.

Vore Medlemmer kan selvfølgelig med nogen Ret sige, at det burde de uorganiserede selv kunne se, men man undlader dog ikke at advare en Passager mod at udsætte sig for at falde over Bord, fordi den paagældende selv burde kunne se sig for, naar der trods alt er nogen Risiko for, at Situationen kan indtræffe.

Naar Forholdet da er det, at Tusinder af Handels- og Kontormedhjælpere fuldkommen blindede marcherer mod Afgrunden, saa er det vor Pligt at søge at standse dem.

Det er i første Række vor Pligt at gøre opmærksom paa, at Retten til Erstatning under Arbejdsdeling *ikke medfører nogen Ret til Støtte under fuldstændig Arbejdsløshed,* medmindre den paagældende er Medlem af Arbejdsløshedskassen.

Der er ingen Grund til at prøve at skjule, at alt dette er baade sagt og skrevet tusinde Gange, og dertil skal jeg blot bemærke, at hver Gang, det er sagt og skrevet, har det dog bevirket, at nogle har forstaaet den Alvor, der ligger deri, men naar Faren i Dag er mangefold større, end den nogen Sinde har været i vort Fags Historie, maa det være saa meget mere berettiget at opfordre ethvert Medlem til at bringe Advarslen frem med en saadan Styrke og Intensitet, at enhver uorganiseret Kollega forstaar, at Organisationen og Arbejdsløshedskassen i Dag er lige saa paakrævet som Beskyttelsesrum og andre Sikkerhedsforanstaltninger.

Gustav Pedersen.

Nye Overenskomster.

Lønarbejdet kan og bør fortsættes.

Her i Bladet har vi gentagne Gange gjort os til Talsmænd for den Opfattelse, at vort faglige Arbejde maa fortsættes. Der bydes indenfor vort Fag tusindvis af Medhjælpere saa ringe Lønvilkaar, at der er al mulig Grund til at sætte et Arbejde ind paa at faa disse ændrede til det bedre, ikke mindst set paa Baggrund af de Prisforhøjelser, der har fundet Sted siden Efteraaret.

Det viser sig da ogsaa, at der i ansvarlige Arbejdsgiverkredse er Forstaaelse af dette Ræsonnement, og at man fra disse er villig til at medvirke til en forsvarlig Tilrettelæggelse af Medhjælpernes Forhold.

Vi har allerede i Bladets Numre for den 1. Maj og 1. Juni givet Meddelelse om en Række Overenskomster, der er afsluttet efter den 9. April, og vi kan hertil føje, at der fortsat er Villighed hos i hvert Fald en Del af Arbejdsgiverne til Forhandling ogsaa om nye Lønsager, der rejses af Forbundet.

I den forløbne Maaned er der saaledes med *Dansk Arbejdsgiverforening* afsluttet Overenskomster for Firmaerne

Philips A/S og
Johan Chr. Petersen & Søn, København,

og gennem *Slagteriernes Arbejdsgiverforening* er der oprettet Overenskomster med

Sønderborg Andelssvineslagteri og
Svendborg Andelssvineslagteri (Butikspersonalet)

I samme Forbindelse kan oplyses, at ogsaa med *Land-Brugsforeningerne* oprettes der stadig Overenskomster. I den forløbne Maaned er der saaledes oprettet Overenskomst med Land-Brugsforeningerne i Rold, Sebber, Allingaabro, Sæby pr. Høng, Vemmelev, Gammelby og Brugsforeningen »Kronjyden«, Støvring. Som man ser, er Overenskomsterne oprettet i alle Egne af Landet, ligesom nye Begæringer om Forhandlinger er fremsat fra mange Afdelinger.

Det viser sig altsaa, at der stadig er Muligheder til Stede for at gøre en organisatorisk Indsats for Medlemmernes Krav, og det bør derfor staa Medlemmerne klart, at de ikke behøver ængsteligt at holde sig tilbage, men at de vedblivende kan anmode Organisationen om Bistand.

Ved Pladsskifte.

»Medlemmerne bør, forinden nyt Engagement indgaas, rette Henvendelse til Formanden i den By, hvor Pladsen skal tiltrædes. Findes ingen Afdeling paa Pladsen, rettes Henvendelse til Hovedkontoret«.

Aksel Olsson, Hovedkasserer i De samvirkende Fagforbund.

I en Organisation, der som vor er nødt til at arbejde stærkt og intenst udadtil, kan det ikke undgaas, at Tillidsmændene Tid efter anden bliver inddraget i andet Arbejde end det, der hører til den egentlige Formaalsvirksomhed.

Rundt i Landets kommunale Bestyrelser, Ligningskommissioner, kooperative Foretagender, Fællesorganisationer m. m. har man i vid Udstrækning gjort Brug af vore Tillidsmænd — ofte endda paa ret fremtrædende Pladser.



Aksel Olsson.

Der er forsaavidt heller ikke Grund til at være forbavset over, at det Tid efter anden sker, at man helt lægger Beslag paa en af vore Tillidsmænd.

Det kan i visse Tilfælde give Grund til Beklagelse, men det er en saa naturlig Udvikling, at vi ikke har Ret til at prøve at dæmme op imod det.

Alligevel er det med Sorg, vi bringer Meddelelsen om Aksel Olssons Overgang til den ærefulde Post som Hovedkasserer i De samvirkende Fagforbund.

Aksel Olsson har i det meste af en Snes Aar paa forskellig Maade været knyttet til Organisationsarbejdet indenfor Dansk Handels- og Kontormedhjælperforbund.

Som en meget energisk og initiativrig Afdelingsformand i Nakskov, som Hovedbestyrelsesmedlem og siden 1932 som Hovedkasserer har han udført et omfattende og dygtigt Arbejde i Organisationens Tjeneste.

Vi mister altsaa en god Arbejdskraft, og vi mister først og fremmest en god Kammerat, som mange af vore Tillidsmænd vil savne i det daglige Arbejde.

Vi føler os imidlertid overbevist om, at Aksel Olsson ogsaa paa den nye Plads, hvor han faar sit Virke, kan og vil arbejde for vort Fags Interesser og dèr yde en Indflydelse, der kan komme Organisationen og Faget til Gode, saa meget mere som Aksel Olsson bevarer sit Medlemsskab i Hovedbestyrelsen og derved Føling med vort Arbejdje, og derfor knytter vi til vor Tak for mangeaarigt godt Arbejde Haabet om endnu mange Aars godt Samarbejde, og vi lykønsker De samvirkende Fagforbund til Valget.

Gustav Pedersen.

Eventuelle Ændringer i Funktionærloven.

Grundet paa de mange Vanskeligheder, der forekommer ved, at det ikke er muligt at bedømme Arbejdsmængden blot een Maaned frem i Tiden, har Socialministeren nedsat et Udvalg, bestaaende af Repræsentanter for de fire store Partier og for de interesserede Organisationer, med det Formaal at undersøge Muligheden af saadanne midlertidige Ændringer i Funktionærloven, som gør denne i Stand til for kriseramte Virksomheder at tillade Tilpasning og eventuelt undgaa en stor Del af de ellers fremkomne Opsigelser.

Udvalgets Betænkning forelaa endnu ikke paa det Tidspunkt, Bladet skulde i Trykken, men saasnart den fremkommer, vil der blive sendt Meddelelse gennem Dagspressen og i et Cirkulære til vore Afdelinger.

Der kan dog allerede nu siges, at der ikke gennem en saadan midlertidig Lov bliver rørt ved selve Funktionærloven, og der vil da heller ikke blive tilladt saadan Misbrug af de midlertidige Krisebestemmelser, at de kan anvendes paa anden Maade end til en praktisk Ordning af de Situationer, hvor ingen af Parterne kan bedømme Mulighederne længere end til den allernærmeste Fremtid.

Kriselovene.

Lov om midlertidig Fordeling og Regulering af Arbejde.

I det af Ministeriet forelagte Forslag var denne Lov tænkt som en obligatorisk Arbejdsfordelingslov.

Under Behandlingen i Rigsdagen blev den imidlertid omarbejdet, saaledes at den i første Omgang bygger paa frivillige Aftaler mellem Parterne, og hvis der herefter ikke opnaas tilstrækkeligt er der Muligheder for at vedtage Ændringer, der gør Arbejdsdelingen obligatorisk.

Loven og de med Loven fulgte Cirkulærer er tilstillet samtlige vore Afdelinger, og vi henstiller til vore Medlemmer, som arbejder i Virksomheder, hvor Spørgsmaalet kan faa aktuel Interesse, at sætte sig i Forbindelse med Afdelingerne og der faa alle fornødne Oplysninger.

Som allerede omtalt i Dagspressen, vil Arbejdstidsnedsættelsen blive omregnet i fuldt Antal normale Arbejdsdage, beregnet indenfor Perioder paa 6 Uger, men saadan at der kun kan ydes Erstatning for Nedsættelser, der sammenlagt udgør mindst 3 normale Arbejdsdage indenfor 6 Uger.

For det saaledes tabte Antal Arbejdsdage udbetales der Understøttelse efter Arbejdsløshedskassens Regler, saaledes at Medlemmerne er berettiget til at faa i Understøttelse, hvad de kunde opnaa i Dagpenge, saafremt de blev arbejdsløse.

Dagpengene udbetales af et Fond, hvortil samtlige Lønmodtagere skal betale Bidrag fra 1 til 16 Kr. pr. Maaned i Henhold til Lønnens Størrelse. Dette Bidrag har Arbejdsgiveren Pligt til at trække fra i Lønnen.

Skulde vore Medlemmer mene, at der for deres Vedkommende er regnet forkert, bedes de omgaaende henvende sig til deres Afdeling, hvor alle Oplysninger kan faas, eventuelt gennem Forbundet.

Loven vil for vort Vedkommende i første Række faa Betydning, hvor en Virksomhed paa Grund af Krisen staar foran Afskedigelse af en Del Medhjælpere, idet det da kan være af stor Betydning for de paagældende at faa Lejlighed til at fordele det tilbageværende Arbejde, saaledes at de flest mulige fastholder deres Forbindelse med Arbejdspladsen.

Det vil selvsagt i visse Tilfælde kræve Resignation blandt de, der mente sig berettiget til at tro, at de kunde holde længst ud paa Arbejdspladsen, men i en saa vanskelig Tid tror vi, at denne videregaaende Forstaaelse vil være til Stede i saa stor Udstrækning, at Loven kan bidrage til at fastholde mange Handels- og Kontormedhjælpere ved det Arbejde, de har bygget deres Tilværelse paa.

I vort Fag, maa Spørgsmaalet om Arbejdsdeling rejses fra Firma til Firma, da der ikke er nogen Mulighed for at

tage Problemet op for en hel Branche. Endelig understreger vi, at Medlemmerne i alle Tilfælde maa have Føling med Organisationen under Sagernes Behandling.

Lov om det for Regulering af Arbejdslønninger gældende Pristal.

Denne Lov, hvis Formaal er at søge at standse en for Landets Økonomi farlig Inflation, kræver ikke ubetydelige Ofre af de Medhjælpere, hvis Løn- og Arbejdsforhold har været fastlagt gennem Organisationen.

Den praktiske Virkning betyder for vore Overenskomster, at Løntillæget, som i Maj Maaned var:

60 Kr. for udlærte Medhjælpere,
39 » » kvindelige Medhjælpere, og
25 » » Ungarbejdere,

igen for Juni Maaned føres tilbage til de Satser, der var gældende fra Februar til April, nemlig:

34 Kr. for udlærte Medhjælpere,
22 » » kvindelige Medhjælpere, og
14 » » Ungarbejdere.

Der er ogsaa ved denne Lejlighed Grund til at understrege, at selv om det er et ikke ringe Offer fra de overenskomstmæssigt lønnede Kolleger, er der fortsat adskillige tusinde Kolleger, som ikke er under Overenskomst, og som fortsat ligger for lavt baade med Grundløn og Reguleringstillæg.

Der er endvidere Grund til at understrege, at disse alt for lave Lønninger ikke altid skyldes manglende Betalingsevne hos de paagældende Arbejdsgivere eller Institutioner.

Her er der da en vid Arbejdsmark for Organisationen, idet Tiden gør det paakrævet at faa alle de, som er urimeligt langt bagefter, à jour.

Lov om Afgørelse af de mellem visse Organisationer af Arbejdsgivere og Arbejdere bestaaende Uoverensstemmelser.

Denne Lov omfatter for vort Fag Forhandlingerne med Andels- og Privatslagteriernes Arbejdsgiverforening.

De almindelige Bestemmelser var alle ordnet gennem Forhandling direkte mellem Slagteriernes Arbejdsgiverforening og Forbundet, saaledes at der til Voldgiften kun stod Afgørelse af Dyrtidstillægget, der blev fastsat til at være det samme, som udbetaltes i Henhold til Januarpristallet, nemlig:

32,30 Kr. for udlærte Medhjælpere,
20,90 » » kvindelige Medhjælpere, og
13,30 » » Ungarbejdere.

Vi faar med andre Ord — bortset fra Maj Maaned — nogenlunde de samme Dyrtidstillæg som vore Overenskomster i Dansk Arbejdsgiverforening, Dansk Principalforening og Dansk Textil Union og de privat afsluttede Overenskomster giver vore Medlemmer Ret til.

Desværre lykkedes det ikke de daarligt lønnede Arbejdere i Land- og Skovbrug at komme ind under Dyrtidsreguleringen, og ihvert Fald er det vanskeligt at forstaa den Kendelse, som blev afsagt vedrørende denne altid stedmoderligt behandlede Gruppe af Arbejdere.

Lov om Begrænsning af Adgangen til Udbetaling af Udbytte og Tantieme i Aktieselskaber m. v.

Lov om Priser m. v.

Disse to Love skal supplere Loven om Pristallet paa den Maade, at de Handlende ikke maa udnytte Vareknapheden til urimelig Avance, og Aktieselskabslederne ikke udnytte Situationen til at give Basis for en Aktiespekulation, der i sig selv kan virke som Inflation.

Loven om Priser, der fastlægger, at Nettoavancen hverken procentvis eller absolut maa overstige den indenfor vedkommende Branche ved Lovens Ikrafttræden ved Salg af et tilsvarende Kvantum af vedkommende Vare sædvanlige Nettoavance, skal administreres af Priskontrolraadet med Støtte af de lokale, kommunale Prisudvalg, men iøvrigt afhænger Lovens loyale Overholdelse, der straffemæssigt er sikret gennem ret strenge Straffebestemmelser, af Forbrugernes egen Medvirken til at hindre, at den Fristelse de relativt velstaaende har til at søge at skaffe sig en ekstra Fordel ved at faa Varerne gennem en Overpris, bliver modvirket.

Tantiemebegrænsningen er tilsyneladende ret lempelig, men hvis den bedømmes i Forbindelse med de senest gennemførte Skattelove med stærkt stigende Skatteprocenter for de store Indtægter og Formuer, er det fuldt ud berettiget at sige, at den bedst stillede Del af Befolkningen ogsaa kommer til at bidrage klækkeligt til Afhjælpning af de Vanskeligheder, Tiden medfører.

Udover ovennævnte Love blev der gennemført:

Lov om ekstraordinært Statstilskud til vanskeligt stillede Arbejdsløshedskasser.

Lov om en kommunal Laanefond.

Lov om Oprettelse af en Kreditfond.

Lov om Foranstaltninger til Fremme af Beskæftigelsen og Arbejdsanvisning.

Der er sikkert ikke en eneste Gruppe af Samfundsborgere, som ikke er utilfreds med ihvert Fald nogle af de gennemførte Kriselove, men der er sikkert heller ingen, der kan benægte, at naar saa mange Vanskeligheder optaarner sig, vil det ikke kunne undgaas, at adskillige berettigede Interesser gaas for nær.

Principaler, der støtter Medhjælpernes Week-end Krav.

Forbundets forlængst rejste Krav om en tidligere Lørdagslukning af Butikkerne Landet over er nu, medens Lukkelovskommissionen stadig arbejder, blevet yderligere aktuelt paa Grund af hele Situationen.

Paa Forbundets Repræsentantskabsmøde fornylig, hvor Spørgsmaalet behandledes, vedtoges følgende Resolution:

»Dansk Handels- og Kontormedhjælperforbunds Repræsentantskab, samlet til Møde Søndag den 2. Juni 1940, henstiller til Regeringen, at man — navnlig med Vinteren for Øje — under Hensyn til Brændsels- og Lysrestriktionerne søger gennemført saadanne Ændringer i Butikslukningslovgivningen, at Lørdagens lange Aabningstid afkortes.«

Denne Resolution, der tilstilledes Handelsministeriet, udsendtes gennem hele Dagspressen og har derfor givet Anledning til en fornyet Presseomtale fra forskellig Side. Presseomtalen viser med al ønskelig Tydelighed, at det forholder sig saaledes, som vi fra vor Side Gang paa Gang har fastslaaet, at flere af Handelsorganisationernes Ledere med Hænder og Fødder modsætter sig en Ændring af Lukkeloven, medens der som bekendt i store Kredse af de menige Principalers Rækker er Stemning for en tidligere Lørdagslukning. Flere Steder i Landet har man saaledes opnaaet lokal Enighed om f. Eks. at gennemføre 19 Lukning af Forretningerne om Lørdagen. Det er ganske vist kun een Times tidligere Lukning, der her er Tale om, men i Betragtning af, at det er lokale frivillige Foranstaltninger, er det dog et Fingerpeg

om, at Villigheden er der, og der er ingen Tvivl om, at Publikum forstaar at indrette deres Indkøb derefter. Interessant er ogsaa en Bladudtalelse om hele Week-end Problemet af Købmand *J. V. Nielsen*, Rønne, der udtaler, »at man inden for De samvirkende danske Købmandsforeningers Hovedbestyrelse har drøftet Spørgsmaalet og i det store og hele fik Tanken Tilslutning, dersom Lukketiden ved en eventuel ny Lov vil blive forlænget om Fredagen«. Det er jo andre Toner end dem, der ellers lyder fra den nævnte Organisations Lederes Side. Mon Medlemmernes Pres efterhaanden er blevet saa stærkt, at Ledelsen har maattet bøje sig?

Endelig skriver en Indsender i Dansk Textil Unions Medlemsblad »Textil«:

»Det har været mig paafaldende, at hver Gang den af Myndighederne paatænkte Ordning om »tidlig Lukning« har været drøftet, saavel i »Textil« som paa Møder, har de Ledende indenfor Manufakturhandlerforeningen udtrykt en vis Beklagelse over, om noget saadant skulde ske.

Denne Beklagelse kan jeg ikke dele med de Herrer. Som jeg udtrykte mig ved et Møde i Foreningen i Vinter, kan jeg ikke se rettere, end at tidlig Lukning kun vil være til Gavn og Glæde for saavel Personale som Principaler. Paa samme Møde blev desuden paa Opfordring fra et Medlem oplyst, at de udsendte Spørgsskemaer endda med stor Majoritet faldt ud til Fordel for tidlig Lukning. Naar dette er Tilfældet, synes jeg, Bestyrelsen skal varetage Flertallets Interesse og ikke det modsatte. De Chefer, som »kan lette paa Hatten« tidligt paa Eftermiddagen, maa i alt Fald have erfaret, hvilken Kilde til Sundhed og Styrke en Week-end er, ikke mindst i disse Uro-Tider, og derved tænke paa det Personale, som først slipper fri, naar Solen for længst er nede i Horisonten.«

Ogsaa dette Indlæg viser, at Købmændenes Ledere ikke har haft rigtig Føling med de menige Medlemmers egentlige Ønsker, og man maa saa haabe, at den hidtidige Uvillighed overfor Week-end Tanken maa ændre sig, saaledes at det giver sig Udtryk, naar Lukkelovskommissionen skal gøre sin Indstilling.

Fremgangen maa fortsættes.

Agiter for Organisationen.

Vi maa kraftigt og indtrængende opfordre Medlemmerne til ikke at svigte Agitationen, thi det er i høj Grad nødvendigt, at den personlige Agitation ikke blot holdes i Gang, men ogsaa at den forstærkes. Det synes nemlig, som om Medhjælperne til en vis Grad har ladet sig deprimere af Forholdene og ikke har forstaaet, at det netop nu er nødvendigt at organisere sig fagligt til Værn og Beskyttelse mod Tidens Vanskeligheder.

Dette har i nogen Grad præget Medlemstilgangen i Maj, der med 406 nye Medlemmer ikke naar op paa Resultatet i Fjor. Skal vi derfor til September naa de 40,000 Medlemmer, der var Maalet, maa der sættes ganske anderledes Fart paa Agitationen.

Medlemstilgangen i Maj fordeler sig paa følgende Maade paa Afdelingerne:

København	185	Randers	7
Odense	19	Varde	7
Aarhus	18	Esbjerg	6
Kolding	16	Vejle	6
Aalborg	15	Fredericia	5
Bornholm	8	Helsingør	5
Næstved	8	Holsted Brørup	5
Horsens	7	Nakskov	5

Desuden har Frederikssund, Hobro, Roskilde, Slagelse, Svendborg og Vejen Afdelinger hver 4 Nyindmeldelser, Frederikshavn, Haderslev, Herning, Holstebro, Stege og Thisted hver 3 Nyindmeldelser, medens 30 Afdelinger har indsendt et færre Antal.

Medlemsstatistik for 1939—40.

I hele Regnskabsaaret 1939—40 har der været en Tilgang paa 7419 nye Medlemmer og en Afgang paa 3843, saaledes at Nettofremgangen udgør 3576 Medlemmer.

Medlemsantallet udgjorde den 31. Marts 1940	-	36.217
» » » 1. April 1939	-	32.641
Fremgang		3.576

Ved Kongresperiodens Begyndelse den 1. April var Medlemsantallet 25.018, og Fremgangen har saaledes i disse fire Aar været 11.199 Medlemmer.

Medlemmerne fordeler sig saaledes paa de enkelte Medlemsgrupper:

Medlemmer med nydende Medlemsret	30.325	(83,7 %)
Medlemmer med hvilende »	625	(1,7 %)
Lærlinge	5.267	(14,6 %)
	36.217	(100,0 %)

Af Medlemmerne er 24.354 eller 67,2 % Mænd og 11.863 eller 32,8 % Kvinder. Antallet af Medlemmer i København er 14.614 eller 40,3 % og i Provinsafdelingerne 21.603 eller 59,7 %.

Hovedbestyrelsesmøde.

Forbundets Hovedbestyrelse samledes den 31. Maj og 1. Juni til ordinært, kvartaarligt Møde i København. P. Olesen var forhindret i at deltage.

Af Forretningsførerens Beretning om Virksomheden fremgik det, at Medlemsantallet i Regnskabsaaret var forøget med 3576 og pr. 31. Marts androg 36217 Medlemmer. Hjælpefondens Medlemsantal var steget med 732 til 3025 Medlemmer.

Forretningsføreren redegjorde ligeledes for det faglige Arbejde og oplyste, at det samlede Antal i Kraft værende Overenskomster i Øjeblikket var 1370, hvilket var en Forøgelse paa 114 i Aarets Løb. 517 Lønsager verserede. Antallet af Personaleklubber var nu 282.

Forbundets Retshjælp var i det sidste Aar blevet mere omfattende. I Perioden siden Hovedbestyrelsesmødet i Marts var der bevilget Retshjælp i 22 Sager. Samtidig var 30 Sager afsluttet, hvoraf 9 var vundet, 14 forligt, 3 hævet og 4 tabt. Ialt er af Retshjælpen inddrevet Kr. 9,465.67, og i Mindelighed er af Afdelingerne inddrevet Kr. 5,927.70. 54 Retssager er løbende.

Hovedkassereren aflagde Beretning om Arbejdsløshedskassens Virksomhed i Regnskabsaaret. Han oplyste, at der tilsammen i Arbejdsløshedsunderstøttelse, Fortsættelseshjælp, Rejsehjælp, Brændselshjælp, Skoleunderstøttelse, Juleunderstøttelse af Arbejdsløshedskasse og Forbund, Hjælpefondsydelser og Ydelser af Reservefonden er udbetalt ialt Kr. 1,515,706.78. Arbejdsløshedskassen og Fortsættelseskassen har tilsammen udbetalt Understøttelse for 469.549 ledige Dage. Pr. 31. Marts var der i samtlige Afdelinger tilmeldt 2545 arbejdsløse Medlemmer, hvilket svarer til en Arbejdsløshedsprocent paa 7,49, men der kunde forventes en Stigning heri.

Angaaende Ungdomsarbejdet oplystes, at Antallet af Ungdomsgrupper var 52, idet Gruppen i Varde var blevet genoprettet.

Paa Mødet forelagdes og godkendtes Aarsregnskaberne for Forbundet, Reservefonden og Hjælpefonden, medens Arbejdsløshedskassens og Fortsættelseskassens Regnskaber indstilledes til Godkendelse af Repræsentantskabet. Endvidere vedtoges Budget for Aaret 1940/41.

Derudover behandledes en Række indre Spørgsmaal samt Kriselovene, Funktionærloven, Lukkeloven, forskellige Lærlingeforhold, Agitationen og løbende Lønsager og Uoverensstemmelser. 31 afsluttede Overenskomster, 2 Lønaftaler og 1 Overenskomsttillæg forelagdes og godkendtes.

Sluttelig tog Hovedbestyrelsen Stilling til den Situation, der var opstaaet ved, at Aksel Olsson var blevet valgt til Hovedkasserer for De samvirkende Fagforbund. Det vedtoges at udsætte Valget af en ny Hovedkasserer til Kongressen, og for ikke at foregribe dennes Handlefrihed besluttedes det, at Forretningsføreren leder Hovedkassererens Arbejde og overtager det parlamentariske Ansvar for dette indtil Kongressen.

De kvindelige Medhjælperes Lønforhold.

I Dansk Kvindesamfunds Medlemsblad »Kvinden og Samfundet« skriver Fru Anna Koch Schiøler en Artikel om den Kampagne blandt de kvindelige Handels- og Kontormedhjælpere, som vort Forbund i Februar Maaned foranstaltede.

Fruen indleder med at omtale et Kvindemøde i 1935, der blev en knusende Dom over de unge Handels- og Kontorkvinders Lønnings- og Arbejdsvilkaar, og hun oplyser, at Dansk Kvindesamfund i det skjulte fik megen Tilslutning fra forskræmte, kvindelige Kontorister. Mange af dem havde faaet Besked paa, at Indmeldelse i en faglig Organisation betød Afskedigelse.

Derefter peges der i Artiklen paa Omtalen i vort Medlemsblad af de kvindelige Medhjælperes Løn- og Arbejdsvilkaar, ligesom flere af de i vort Blad optagne Indlæg fra kvindelige Medhjælpere citeres, og endelig bringes et ret fyldigt Referat af Københavns Afdelings offentlige Møde den 7. Februar og af Borgmester Julius Hansens og Fru Nina Andersens Taler ved denne Lejlighed.

Undervisning.

A. O. F.s Korrespondanceskole.

Ved at melde sig til Deltagelse i *Korrespondanceskolen* kan man arbejde med Undervisningsstoffet hjemme og bestemmer selv, hvornaar det skal ske, alt efter som man har Tid og Lyst dertil.

Arbejdernes Oplysningsforbunds Korrespondanceskole har følgende Fag paa sit Program: *Samfundsøkonomi, Arbejdsretten, Socialreformen, Skattevæsen, Dansk, Regning, Skrivning* og *Regnskabsføring*. Det koster *15 Kr. pr. Fag*, som omfatter 10—12 Breve. Undervisningen ledes af Faglærere.

Interesserede bør skrive til *Arbejdernes Oplysningsforbund, Nr. Farimagsgade 11, Kbhvn. K.*, eller ringe: Central 12,887 efter Brochure med nærmere Oplysninger.

Feriehjemmet „Borshøjgaard".

Feriehjemmet er fuldt optaget i Juli, og i August er der kun enkelte Pladser tilbage i Tiden efter den 11. August, bortset fra den sidste Uge før Sæsonens Slutning pr. 1. September.

Opmærksomheden henledes paa, at Gæsterne maa medbringe Rationeringskort for Sukker og Kaffe.

Medhjælper-Sangbogen.

Pris indb. i Shirting 75 Øre.

Uundværlig for ethvert aktivt Medlem!

Repræsentantskabsmøderne.

Søndag den 2. Juni afholdtes aarligt Repræsentantskabsmøde i Forbundet og Arbejdsløshedskassen. Møderne afholdtes i »Ny Rosenborg«s Selskabslokaler, København.

Arbejdsløshedskassens Repræsentantskab.

Formanden, Forretningsfører *Gustav Pedersen*, aabnede Mødet Kl. 10 og bød de tilstedeværende Medlemmer Velkommen.

Til Ordstyrere valgtes *Chr. Skjolding* og *Vilh. Jacobsen* og til Sekretær *Harald Heie*.

Der foretoges Navneopraab, der udviste, at 44 af Repræsentantskabets Medlemmer var til Stede. Fraværende var P. Olesen, Haderslev, O. G. Jensen, Haderslev, og O. H. Aagesen, Rønne. I Mødet deltog endvidere Revisorerne, Rejsesekretærerne samt øvrige Sekretærer.

Hovedkasserer *Aksel Olsson* aflagde Beretning om Arbejdsløshedskassens og Fortsættelseskassens Virksomhed i det forløbne Aar. Han omtalte derunder Forhøjelsen af Understøttelsessatserne pr. 1. December og 1. April, Ydelsen af Brændselshjælp i H. t. Lov af 24. Februar 1940, hvorved der var udbetalt 38,404 Kr. til arbejdsløse Medlemmer, Ændringerne i Arbejdsløshedsloven og Tilskudsskalaen til Arbejdsløshedskasserne samt forskellige af Arbejdsdirektoratet udsendte Cirkulærer.

Formanden meddelte derpaa, at Aksel Olsson var blevet valgt til Hovedkasserer i De samv. Fagforbund, og bragte ham i den Anledning en Lykønskning og en Tak for godt Arbejde gennem de otte Aar, han havde røgtet Hvervet som Hovedkasserer for Kassen, hvilket Repræsentantskabet tilsluttede sig.

Aksel Olsson takkede og rettede specielt en Tak til Gustav Pedersen for loyalt og kammeratligt Samarbejde.

Hovedbestyrelsens Forslag til Fordeling af 18,354 Kr. i Administrationstilskud til Afdelingerne vedtoges.

Hovedkassereren forelagde derpaa Arbejdsløshedskassens og Fortsættelseskassens Regnskaber for Aaret 1939/40, og disse godkendtes enstemmigt. I Forbindelse hermed drøftedes Kassernes økonomiske Forhold og Spørgsmaalet om Kontingentet og Understøttelsessatsernes Størrelse. Formanden oplyste, at der forestod en Forhandling med Arbejdsdirektoratet herom, og at det var Hensigten længst muligt at søge Kontingentforhøjelse undgaaet, hvad Repræsentantskabet billigede.

Forbundets Repræsentantskabsmøde.

Umiddelbart efter Afslutningen af Arbejdsløshedskassens Repræsentantskabsmøde aabnedes Mødet i Forbundet med samme Ordstyrere og Sekretær.

Forretningsfører *Gustav Pedersen* gav her Oplysning om de Dispositioner, Hovedbestyrelsen havde truffet i Anledning af Aksel Olssons Valg til Hovedkasserer i De samvirkende Fagforbund.

Hovedbestyrelsen havde enstemmigt vedtaget at billige, at Aksel Olsson vedblivende indtil Kongressen havde Sæde i Hovedbestyrelsen og Forretningsudvalget, idet Tillidsmændenes Valg ikke sker efter geografiske Linier, saaledes at der ikke fandtes Mulighed for at indkalde nogen Suppleant.

Forretningsføreren omtalte dernæst Udsættelsen af Kongressen, og knyttede forskellige Bemærkninger til et til Repræsentantskabet omdelt Resume af Kongresberetningen. Den rige Udvikling, Forbundet var inde i, var blevet hindret af Begivenhederne den 9. April og de Foranstaltninger, Rigsdagen som Følge heraf havde set sig nødsaget til at foretage. Gustav Pedersen omtalte dernæst indgaaende Kriselovene og deres Indvirkning paa Forbundets videre Arbejde. Han oplyste endvidere, at Socialministeriet havde nedsat et Udvalg til at overveje Spørgsmaalet om en midlertidig Ændring af Funktionærlovens Opsigelsesbestemmelser for derved at søge hindret Afskedigelser, og Forbundet var repræsenteret i dette.

Endvidere omtalte Gustav Pedersen Agitationen, Afholdelsen af Kredsmøder og Lukkeloven, idet han paa Hovedbestyrelsens Vegne forelagde en Resolution med Henstilling til Regeringen om med Henblik paa Brændsels- og Lysrestriktionerne at søge gennemført en Afkortning af den lange Aabningstid om Lørdagen. Resolutionen vedtoges enstemmigt, hvorefter Mødet sluttede med, at Ordstyreren udtalte Haabet om, at det maatte lykkes Forbundets Ledelse at føre Arbejdet videre til Gavn for Medlemmerne og til Betryggelse af deres Interesser.

De samvirkende Fagforbunds Generalforsamling.

Landsorganisationens ordinære Generalforsamling afholdtes i Dagene 28.—30. Maj i Odd-Fellow Palæet, København.

Formanden, *Laur. Hansen*, aflagde en meget omfattende og fyldig Beretning, hvorunder han udtalte, at Forholdene, der laa forud for den 9. April, nu forekom saa fjerntliggende, at der kun var Anledning til ganske kort at omtale dem. Til Gengæld krævede Nutidens og Fremtidens Opgaver Organisationernes fulde Opmærksomhed.

Efter en Omtale af Medlemsantallet, der den 1. Januar havde passeret en halv Million i 71 tilsluttede Forbund, hvoraf Slagteriarbejderforbundet var optaget Dagen forud paa Repræsentantskabsmødet, kom Formanden ind paa den sociale Lovgivning og paa Arbejdsløshedsproblemet. Vi maa efterhaanden — udtalte han — naa dertil, at Arbejdet bliver Reglen og Understøttelsen Undtagelsen.

Formanden beskæftigede sig dernæst med Danmarks Stilling efter 9. April og de Vanskeligheder af beskæftigelsesmæssig og handelsmæssig Natur, som de forandrede Forhold havde medført. Det gjaldt om ved en fordomsfri Medvirken at søge frem til en Løsning af de foreliggende Opgaver i Samarbejde med Regeringen, og han henstillede til Fagforeningerne at gaa ind i et Arbejde for at faa det bedst mulige ud af den Lovgivning, der nu foreligger.

Statsminister *Stauning* holdt derpaa — stærkt hyldet — en Tale, hvori han skildrede Begivenhederne den 9. April og Konsekvenserne deraf. »Jeg vil aldrig«, udtalte han, »fortryde det Standpunkt jeg tog den 9. April, thi jeg føler mig sikker paa, at Land og Folk blev skaanet for det, der var værre.«

Statsministeren udtalte, at Danmarks Økonomi igennem mere end 50 Aar har været baseret paa en omfattende og stadig voksende Vareudveksling med andre Lande, og Danmarks Hovedeksport var Landbrugsprodukterne, medens vi fra England og Tyskland fik Raastoffer og Foder- og Gødningsstoffer.

Landets samlede Eksport var i 1939 oppe paa en Værdi af 1575 Mill. Kroner, hvoraf England aftog for 826 Mill. Kr. og Tyskland for 368 Mill. Kr.

Krigen mellem de to Stormagter, hvormed Danmark havde sin væsentligste økonomiske Forbindelse, maatte derfor straks øve sin Virkning, men helt galt er det naturligvis, efter at fuldstændig Spærring til den ene Side er gennemført. Blokadekrigen ramte de neutrale Lande haardt. 3—400 danske Sømænd satte Livet til fra September til April, og vi har Grund til at bøje os i Sorg og Respekt for den Indsats, der ogsaa vidnede om Pligtfølelse, som danske Søfolk ydede.

Foruden de mange Menneskeliv gik ogsaa store Værdier til Havets Bund, baade Skibe og Varer, og Tabene falder under den ene eller anden Form paa det danske Samfund.

Men ogsaa paa anden Maade var denne Del af Krigen ødelæggende for Landets Økonomi med det Misforhold, der opstod mellem Priserne paa det, vi købte, og det, vi solgte.

Eksportpristallet var i August 1939 110 og steg til Udgangen af Februar til 129. — Importpristallet var i August 113, men i Februar 195. Fra Krigens Udbrud og til Udgangen af Februar steg Importpristallet 73 pCt. Heraf skyldes ca. 45 pCt. Prisstigning i Indkøbslandene, medens Resten skyldes forøgede Omkostninger ved Tilførslen (Krigsforsikring, Kulpriserne, Krigstillæg til Hyrerne m. m.). Omvendt steg Priserne paa de Varer, vi solgte til Udlandet, i samme Tidsrum kun 17 pCt.

Medens Landets Indtægt saaledes faldt voldsomt, steg de offentlige Udgifter stærkt. Ogsaa dette var uundgaaeligt.

Krigen stillede det Krav, at vi — for at opfylde vore Neutralitetsforpligtelser — maatte have ret store Beredskabsstyrker indkaldt til Militærtjeneste, og visse Nyanskaffelser var fornødne.

Vi stod da hurtigt overfor den Nødvendighed at maatte regne med en Stigning i Statens Udgifter paa 300 Mill. Kr. Til Dækning af dette Beløb gennemførtes en kraftig Forhøjelse af de direkte Skatter, en Forhøjelse anslaaet til 135 Mill. Kr.

Men derefter stod udækket op mod 200 Mill. Kr., der delvis søges Dækning for ved forskellige indirekte Skatter og Afgifter.

Efter den 9. April er Vanskelighederne naturligvis stærkt forøget, og Landet og Befolkningen vil blive fattigere, selv om vi anstrenger os nok saa meget for at overvinde Vanskelighederne.

Statsministeren kom derefter ind paa en Redegørelse for Kriselovene, og han sluttede med at udtale:

»Dagens Krav melder sig med ubønhørlig Magt, og Tiden rejser store, alvorlige Problemer. Meget, som er mindre, maa vige. Det skulde være Hovedsagen, at Danmarks Folk bevarer Selvstændigheden, Uafhængigheden og Friheden til at styre Landets Sager. Det kan være trist og ubehageligt at have Modgang, at skulle miste nogle af de materielle Goder, man har opnaaet, men der er noget, der er større og vigtigere, og det er det store, det vigtigste, som nu kræver Ofre, Sammenhold, Ro og Orden i Samfundet.«

I Beretningsdebatten deltog en Række Talere, og følgende Resolution vedtoges:

»Idet D. s. F.s Generalforsamling den 28.—30. Maj 1940 konstaterer, at Krigens hidtidige Forløb har medført en meget omfattende Ændring i Danmarks økonomiske og erhvervsmæssige Vilkaar og indtil videre stærkt forringede Indtjeningsmuligheder og stærkt forringede Beskæftigelsesmuligheder for vide Kredse af Landets Befolkning, tager den til Efterretning den Lovgivning, som paa dette Grundlag tilstræber en vis Fordeling af Adgangen til Arbejde og Adgangen til Indtægt, idet Forsamlingen dog ikke finder denne Lovgivning saa hensynsfuld overfor den løntagende Arbejderbefolkning eller saa vidtgaaende f. Eks. med Henblik paa Prisniveauets Regulering, som det kunde være ønskeligt.

Da imidlertid Hensynet til Landets udenrigspolitiske Stilling gør et Samarbejde mellem de forskellige produktivt skabende Befolkningslag ønskeligt for Styrkelse af Folkets nationale Selvstændighedsfølelse, for Bevarelse af Folkestyre og den gennem Generationer vundne folkelige Frihed, vil ogsaa de danske Fagorganisationer være rede til et saadant Samarbejde under gensidig rimelig Hensyntagen og under Hævdelse af det Synspunkt, at de Befolkningslag, der økonomisk er svagest, bør vises det største Hensyn i Samarbejdet, saaledes at det danske Folk i Følelse af naturlig Samhørighed atter inden længe som et fuldt ud frit Folk kan bygge videre paa det danske Riges og det danske Folks Fremtid.«

Af Lovændringer vedtoges en Forhøjelse af Administrationskontingentet med 20 Øre for heltbetalende og 10 Øre for halvtbetalende Medlemmer. En Henstilling fra vort Forbund om at fastsætte Kontingentet saaledes, at De samv. Fagforbund overtager Fagforeningernes Bidrag til forskellige Arbejderinstitutioner henvistes til Overvejelse i Forretningsudvalget. Endvidere vedtoges det at udvide Forretningsudvalget fra 10 til 12 Medlemmer.

Ved de foretagne Valg genvalgtes med Akklamation *Laur. Hansen* til Formand, *Eiler Jensen* til Næstformand og *Einer Nielsen, Ernst Berg* og *Julius Nielsen* til Sekretærer.

Da Hans Jacobsen ikke ønskede Genvalg som Hovedkasserer, nyvalgtes til denne Post vort Forbunds Hovedkasserer *Aksel Olsson* uden Modkandidat og paa D.s.F.'s Forretningsudvalgs enstemmige Indstilling.

Samtlige Medlemmer af Forretningsudvalget genvalgtes med Undtagelse af Charles Petersen og Chr. Borgland, der ikke ønskede Genvalg. Nyvalgt blev *Fanny Jensen*, Kvindeligt Arbejderforbund, *Thomas Laursen*, Sømændenes Forbund, *Dirk Nak*, Tobaksarbejderforbundet og *Ingvar Dahl*, Tømrerforbundet.

Endvidere valgtes 6 Suppleanter, deriblandt Viggo Pedersen.

Generalforsamlingen sluttede med Leveraab for De samvirkende Fagforbund.

Hovedkontorets Kontortid.

Opmærksomheden henledes paa, at Hovedkontoret, Vestre Boulevard 43, i Sommermaanederne Juni, Juli, August ændrer Kontortid til

Daglig Kl. 8-16 — Lørdag Kl. 8-12.

Sommerkursus.

Arbejdernes Oplysningsforbund, der havde planlagt en lang Række Kursus i Sommerens Løb, har paa Grund af de ændrede Forhold været nødsaget til at foretage en Omlægning af disse. Esbjerg Arbejderhøjskole er inddraget til andet Formaal, hvorfor kun Roskilde Højskole kan anvendes til Kursus.

Følgende Kursus vil blive afholdt:

Fagforeningskursus II, 7.—13. Juli:

Gruppearbejde: Forstander *Hj. Gammelgaard:* Statistik. Højskolelærer *Frode Kristensen:* Raastofproblemet og Beskæftigelsen. Højskolelærer *Kaj Bundvad:* Arbejderbeskyttelse og Hygiejne. Næstformand *Eiler Jensen:* Arbejdsretten i Danmark.

Foredrag: Sekretær *Oluf Bertolt:* Ferie og Fritid. Formand for D. s. F., *Laur. Hansen:* Samarbejdet mellem de faglige Organisationer. Dr. phil. *Victor Madsen:* Undersøgelser i Danmarks Undergrund. Professor, Dr. med., *Sk. V. Gudjonsson:* Folkeernæring og Folkesundhed.

Fagforeningskursus III, 21.—27. Juli:

Gruppearbejde: Forstander: *Hj. Gammelgaard:* Rentabilitet i privat og offentlig Virksomhed. Sekretær *Einar Nielsen:* Lønproblemer. Højskolelærer *Frode Kristensen:* Raastofproblemet og Beskæftigelsen. Højskolelærer *Kaj Bundvad:* Arbejdsretten i Danmark.

Foredrag: Folketingsmand *Hedtoft-Hansen:* Socialdemokratiets Opgaver. Professor *Hansen-Larsen:* Byggeproblemer paa Landet. Socialminister *Ludv. Christensen:* Arbejderne og Beskæftigelsesproblemet. Folketingsmand *Chr. Christiansen:* Mødeteknik og Dirigentvirksomhed.

— — —

Anmeldelse om Deltagelse sker til *A. O. F., Nørre Farimagsgade 11, København K.* Betalingen for Kost, Logi og Undervisning vil blive *45 Kr. pr. Deltager.* De gældende Rationeringsbestemmelser gør det nødvendigt, at Deltagerne medbringer Ernæringskort (Sukker, Kaffe m. m.) i et Antal, der svarer til en Uges normalt Forbrug til hver Person.

„Borshøjgaards Venner".

Foreningen »Borshøjgaards Venner«, der er oprettet af en Kreds af Medlemmer, og hvis Formaal det er at tilvejebringe Midler til at bekoste arbejdsløse og daarligt stillede Medlemmers Ferieophold paa Forbundets Feriehjem, har i det forløbne Regnskabsaar bevilget 18 Legater til Ophold paa »Borshøjgaard«. Disse Legater bestaar i 7 Døgns Ophold paa Feriehjemmet, Rejsepenge og et mindre kontant Beløb.

Foreningen optager organiserede Medhjælpere som Medlemmer og havde pr. 1. Oktober et Medlemsantal paa 338.

Da der er Adgang for Medlemmer til ved Lodtrækning at vinde nogle gratis Ferieophold, kan det anbefales at indtræde som Medlemmer i Foreningen, hvilket ogsaa støtter den gode Sag. Foreningens Formand er C. G. Christoffersen, Basnæsvej 4, Brønshøj, og dens Kasserer Knud Høfft, Søndergaardsvej 5, Søborg.

Tab af Understøttelsesret ved selvforskyldt Ledighed.

Paa given Foranledning henleder vi Medlemmernes Opmærksomhed paa, at Retten til Understøttelse bortfalder, saafremt et Medlem *uden fyldestgørende Grund selv opsiger sin Stilling* eller *af anden Grund selv er Skyld i sin Ledighed.*

Saafremt et Medlem af en eller anden Aarsag ønsker at opsige sin Stilling, *bør han altid konferere med Afdelingen herom,* inden Opsigelsen afgives.

Iøvrigt har Arbejdsdirektoratet i et Cirkulære af 23. Januar understreget, at Medlemmer, der maa anses for at være selvforskyldt ledige, *ikke har Ret til Understøttelse,* før de ved Arbejdsattester eller paa anden fuldkommen fyldestgørende Maade dokumenterer at *have haft uafbrudt Arbejde i mere end 35 Dage* og derefter *paany uden egen Skyld er blevet ledige.*

Sommerregn.

Nu siler Sommerregnen,
den siler, siler ned
udover hele Egnen
til Korn og Blomsterbed,
til Grøfter og til Bakker,
til Skove og til Krat,
nu siler Sommerregnen
ned i den mørke Nat.

Det risler mod min Rude
og risler over Jord,
jeg ved jo nu derude,
det gærer og det gror,
nu myldrer det i Mørket
af Liv og Gronings-Kraft,
for Sommerregnen kalder
paa Muldens sunde Saft.

Og maaske nu i Morgen
jeg kravler af min Seng
lidt søvntung og lidt gnaven, —
saa ser jeg Skov og Eng
som nyfødt efter Regnen
og ser i Solskins-Vejr
titusner Regnvejrs-Draaber,
der fanger Solens Skær.

Jeg sidder ved min Rude,
og det er langt paa Nat,
og Mørket staar derude
om Muld og Skov og Krat,
men sidder jeg og lytter,
jeg hører som et Kor
af stille, stærke Stemmer:
Vi gror — vi gror — vi gror!

Og det er godt at vide,
mens Nattemørket staar
som Skygger ved min Side
og følger, hvor jeg gaar,
at midt i Mørket myldrer
der Kræfter under Jord,
mens stille Stemmer hvisker:
Vi gror — vi gror — vi gror!

Oskar Hansen.

Medhjælper-Domme.

Gagen maa staa i Forhold til Ansvaret.

Sø- og Handelsretten har i en Sag mellem Bestyrerinde Frk. Else J. og Handelsfirmaet E. Rubows Eftf.'s Udsalg, Strandvej 153, afsagt en interessant Dom, hvorved det er slaaet fast, at der maa være et vist Forhold mellem det Ansvar, der paalægges en Leder, og den Løn, der ydes Vedkommende.

Med Bestyrerinden havde Firmaet afsluttet Kontrakt om, at hun under Erstatningspligt var ansvarlig for, at Udsalgets hele Bruttoavance, der nærmere var fikseret, opnaaedes, samt at Ophævelse af Engagementet og Fratrædelse straks var Følgen, hvis dette ikke skete.

Da Bruttoavancen ikke i nogle Maaneder blev naaet, blev Frk. J. afskediget paa staaende Fod. Det oplystes under Sagen, at Frk. J. i ca. Halvdelen af den Periode, hvori det daarlige Resultat fremkom, havde været fraværende paa Grund af Ferie og Sygdom.

Forbundet, der førte Sagen for Frk. J., gjorde gældende, at Opsigelsen var i Strid med Funktionærloven, og krævede Firmaet dømt til at betale 7 Maaneders Løn à 225 Kr. med Renter og Feriepenge, idet Frk. J. havde været ansat i Firmaet siden 1925 og saaledes havde Krav paa en Opsigelsesfrist paa 6 Mdr.

Retten udtaler, at der vel for Maanederne Juli og de første Dage af August 1939 ikke er opnaaet det stipulerede Brutto-Overskud, men at dette ikke giver Firmaet tilstrækkelig Føje til at bortvise Frk. J. som sket.

Retten har, hedder det i Dommen, hermed særlig taget i Betragtning, *at* Frk. Jacobsen i ca. Halvdelen af den nævnte Periode paa Grund af Ferie og Sygdom var fraværende fra Udsalget, *at* der intet nærmere er oplyst til Støtte for, at det daarlige Resultat af Udsalgets Drift skyldtes Forsømmelse og Fejl fra Frøken Jacobsen personlig, og *at* Retten særlig under Hensyn til den Frøken Jacobsen trods hendes mangeaarige Virksomhed i Firmaets Tjeneste tillagte, *forholdsvis ringe Løn af Kr. 225 maanedlig maa nære Betænkelighed ved at paalægge Frk. Jacobsen som Leder af Udsalget et vidtgaaende Ansvar for det i Udsalget iøvrigt ansatte Personale.*

Frk. J. tilkendtes derefter hele det paastævnte Beløb, medens Firmaet idømtes 200 Kr. i Sagsomkostninger.

Afskediget, fordi hun tog til Faderens Begravelse.

Ved Randers Byret er der afsagt en Dom i en Sag om Afskedigelse af en Dame, der var Bestyrerinde af Forretningens Filial i Aarhus.

Motiveringen for Afskedigelsen var den, at Bestyrerinden uden Chefens Tilladelse var rejst hjem til sin Faders Begravelse.

Under Sagen oplystes det, at Bestyrerinden en Lørdag ringede til Randers for at faa Tilladelse til at rejse til Begravelse. Chefen var ikke hjemme den Dag, men Lagerforvalteren lovede, at han nok skulde give Besked, og da Bestyrerinden ikke hørte noget siden, mente hun, at Tilladelsen var i Orden, og rejste derfor. Begravelsen var i Mellemtiden blevet udsat til om Tirsdagen, og for at sikre sig overbeviste Bestyrerinden sig telefonisk om, at Forretningen i Aarhus havde faaet Assistance fra Randers, hvorfor hun blev hjemme, til Begravelsen var overstaaet.

Da hun kom tilbage, fik hun imidlertid Opsigelse til øjeblikkelig Fratrædelse paa Grund af sin Bortrejse, hvilket hun protesterede imod, idet hun gjorde Krav paa 3 Maaneders Løn. Ved Dommen fik hun fuldstændig Medhold, idet hun tilkendtes 3 Maaneders Løn samt Feriepenge.

Opsigelse i Prøvetiden.

Spørgsmaalet om Forstaaelsen af Funktionærlovens § 2 om Opsigelse af en Funktionær, der er antaget paa Prøve eller til rent midlertidigt Arbejde, er afgjort ved Dom i en Sag, der af Forbundet er anlagt mod Restauratør Carl V. Jensen, Korsør.

Det hedder i Loven, at en Arbejdsaftale kan ved Opsigelse kun bringes til Ophør efter forudgaaende Varsel »*medmindre* det drejer sig om rent midlertidigt Arbejde eller Arbejde paa Prøve og disse Arbejdsforhold ikke vedvarer udover 3 Mdr.«

Restauratør Jensen havde antaget en Medhjælper som Lagerforvalter fra 1. Maj, »betinget af en 3 Maaneders Prøvetid, inden fast Ansættelse sker«.

Allerede den 15. Maj fik Medhjælperen sin Opsigelse til Fratrædelse den 1. Juni. Forbundet har derefter ønsket afgjort, om den aftalte Prøvetid i Mangel af skriftlig Aftale om et kortere Varsel, jfr. Funktionærlovens § 2, Stk. 6, skal forstaas saaledes, at Medhjælperen har Ret til at forblive i Tjeneste i hele Prøvetiden med Krav paa fulde 3 Maaneders Løn, subsidiært om han har Krav paa 1 Maaneds Opsigelsesfrist til den 1. i en Maaned.

Retten frifandt Restauratør Jensen, da Arbejde paa Prøve er undtaget fra Bestemmelsen om, at Arbejdsaftalen kun kan bringes til Ophør efter forudgaaende Varsel, forsaavidt Arbejdet ikke udstrækkes udover 3 Maaneder.

En af Dommerne afgav dissenterende Votum, idet han ønskede Funktionærlovens § 2, Stk. 6, forstaaet saaledes, at det maa paahvile Arbejdsgiveren, saafremt han ønsker et kortere Opsigelsesvarsel end det i Loven fastsatte — en Maaned til den første i en Maaned — at træffe skriftlig Aftale om et saadant kortere Opsigelsesvarsel ved Ansættelsen, og at dette ogsaa maa gælde i Tilfælde, hvor der foreligger Aftale om Prøvetid.

Fortsat Engagement kræver ny Opsigelse.

Ved Københavns Byret er den 21. Maj afsagt Dom i en af Forbundet mod Københavns Politi anlagt Sag, der drejede sig om følgende Forhold.

Et Medlem var beskæftiget paa Motorkontoret med et gensidig aftalt Opsigelsesvarsel paa 8 Dage. Da Arbejdet her blev indskrænket, fik han Beskæftigelse paa Benzinkontoret, men fik samtidig sin Opsigelse til Fratrædelse med Udgangen af September 1939. Det viste sig imidlertid, at der fortsat var Arbejde til ham paa dette Kontor, og det aftaltes da, at han midlertidig skulde fortsætte sit Arbejde. Den 20. Oktober blev han opsagt til Fratrædelse den følgende Dag, hvilket han protesterede imod, idet han gjorde Krav paa 8 Dages Opsigelse.

Byretten tilkendte ham det paastaaede Beløb, idet Retten, fastslog, at Opsigelsen af 9. September maa anses for bortfalden som Følge af hans Forbliven til midlertidig Tjeneste i samme Politi udover 1. Oktober, uden at den trufne Aftale om 8 Dages Opsigelsesfrist var ændret.

Conto pro diversi.

AMATØR-MUSIKERE.

Den første Uge i September arrangerer samtlige Organisationer inden for Musikkens Verden i Fællesskab en Propaganda Uge til Fremme af den personlige Musikudøvelse i Hjemmene.

Man ønsker i den Anledning gerne at iværksætte et Rundspørge til Amatør-Musikere, som i deres Fritid spiller et Instrument, om hvilke Musikstykker, de helst spiller, og vil derfor gerne i Forbindelse med Musik-Amatører.

Vi er anmodet om at bede Amatør-Musikere indenfor vort Fag om til dette Formaal at opgive deres Adresse til: Den 7. danske Propaganda-Uge for den levende Musik, Adresse: Istedgade 64, København V. Tlf. Vester 3663, og lader herved Henvendelsen gaa videre til eventuelle Interesserede.

Fra Afdelingerne.

Aabenraa Afdeling meddeler herved dets Medlemmer, at Terkild Brose er fratraadt som Kasserer paa Grund af, at han agter at forlade Byen, og Bestyrelsen har da som hans Efterfølger valgt Math. Ryborg i Tiden, indtil nyt Valg kan finde Sted. A. Thranholm: Form.

Faaborg. Afdelingen har afholdt halvaarlig Generalforsamling paa Rasmussens Hotel. Repræsentant Chr. Andersen valgtes til Dirigent. Formanden, Salmberg Hansen, aflagde Beretning. Afdelingen er vokset betydeligt og tæller nu 55 Medlemmer, men alle Medlemmer bør deltage i Agitationen. Beretningen godkendtes enstemmigt. Kassereren oplæste derefter det reviderede Regnskab, der ligeledes godkendtes enstemmigt. Til Kasserer genvalgtes Holger Jensen med Akklamation. Til Bestyrelsen genvalgtes Holger Jensen og L. A. Christensen med G. Jørgensen som Suppleant. Som Revisor genvalgtes Rs. Mejlgaard Pedersen med Harald Petersen som Suppleant.

Fakse-Fakse Ladeplads. Afdelingen afholdt ordinær Generalforsamling 14. Maj paa Hotel »Fakse«. Formanden, Cato Nielsen, aflagde Beretning, hvorunder han omtalte Agitationen og det faglige Arbejde. — Der er oprettet nye Overenskomster med Brugsforeningerne i Kongsted, Ulse, Lestrup og Karise, medens Overenskomsten med Fakse og Omegns Brugsforening er blevet fornyet. Herefter er 52 pCt. af Afdelingens Medlemmer underkastet overenskomstmæssige Forhold. I en lang Række Tilfælde er der opnaaet Dyrtidstillæg for Medlemmerne. Overenskomsten med Fakse Sogneraad er forsøgt fornyet, men Sagen er endnu ikke tilfredsstillende løst. Medlemsantallet var den 1. April 83, hvilket er en Fremgang paa 5, men Afdelingen havde haft ialt 10 Nyindmeldelser i Halvaarets Løb. Efter en Diskussion om Dyrtidsreguleringen blev Beretningen enstemmigt godkendt. Kassereren, Dekoratør Th. Bech, fremlagde derefter Regnskabet, der sluttede med en Kassebeholdning paa 65 Kr. Der var i Halvaaret udbetalt 487 Kr. i Arbejdsløshedsunderstøttelse. Regnskabet blev ligeledes enstemmigt godkendt. Ved de efterfølgende Valg genvalgtes Th. Bech til Kasserer. Sigfred Christensen

og Bernt Petersen genvalgtes til Bestyrelsen med Peter Hansen og August Hansen som Suppleanter. Som Repræsentanter til Arbejdernes Fællesorganisation genvalgtes Th. Bech og Cato Nielsen, medens August Hansen nyvalgtes. Til Revisor nyvalgtes Poul Hansen med Erling Hansen som Suppleant. — Sluttelig opfordrede Formanden til særlig under disse vanskelige Forhold at slutte op om H.K. og deltage aktivt i Agitationen for nye Medlemmer.

Frederikssund. Halvaarlig Generalforsamling afholdtes paa Hotel Isefjord den 21. Maj. Ca. 30 Medlemmer var mødt. Efter at Assistent Rosenvold var valgt til Dirigent, aflagde Formanden, Chr. Jørgensen, en udførlig Beretning om Afdelingens Arbejde i det forløbne Halvaar. Medlemsantallet var omtrent uforandret, ca. 115 Medlemmer. Det vedtoges at udsætte en Belønning til dem, der kunde skaffe et bestemt Antal nye Medlemmer. Af Kassererens Beretning fremgik det, at Afdelingen havde en Formuefremgang paa Kr. 189,85 og at Afdelingens Formue beløb sig til Kr. 879,07. Beretninger og Regnskabet godkendtes uden Diskussion. Ved skriftlig Afstemning genvalgtes de afgaaende Bestyrelsesmedlemmer. Til Revisor nyvalgtes Frk. Rømer, Politikontoret. Generalforsamlingen sluttede under festlige Former, hvor K. Larsen læste op af Digteren Skjoldborg. Afdelingen opfordrer indtrængende flere til at give Møde, naar der igen kaldes til Møde eller Generalforsamling. Sekretær.

Helsingør. Den ordinære halvaarlige Generalforsamling afholdtes 28. Maj Kl. 19,30. Dirigent: W. Berthelsen. Formanden aflagde Beretning, og omtalte heri Overenskomstarbejdet. Der var afsluttet en Del Overenskomster med ret store Lønreguleringer + Dyrtidstillæg for Afdelingens Medlemmer. Oprettelsen af Klub L. & R. for Personalet hos Lund & Rasmussen A/S, omtaltes. Diverse Foredrags- og Filmsaftner, hvor bl. a. Aksel Olsson og Henry Gran havde talt samt Kvindeagitationsmødet med Nina Andersen som Taler omtaltes. Medlemstallet pr. 31. Marts d. A. var 397. Afdelingens 30 Aarsdag i Aar, som skulde have været festligt fejret nu i Sommer, gaar stille af, mulig gives et Tilskud til vore arbejdsløse paa Dagen. Formanden omtalte Lukkeloven. Mørkelægningen har saa klart bevist, at det gaar udmærket for Publikum at købe ind tidligere paa Dagen. I Marts Maaned afholdtes Tillidsmandsmøde i Teatercafeen, hvor Forretningsfører, Folketingsmand Gustav Pedersen var til Stede. — En Del Forespørgsler baade fra Principaler og Medhjælpere angaaende Feriemærkesystemet var blevet besvarede. Ungdomsgruppearbejdet omtaltes, bl. a. Sommerprogrammet. En Del af vore Unge havde deltaget i Pinsestævnet i Roskilde og der erhvervet sig en Gruppefane. Formanden omtalte Forbundsarbejdet, herunder Kongressen som er blevet udsat. Beretningen godkendtes. Kassereren oplæste Regnskaberne.. Kassebeholdningen sluttede med Kr. 4121.94, en Fremgang paa ca. Kr. 1100.00. Ved de stedfundne Valg genvalgtes de afgaaende, Kasserer Aage Larsen, Næstformand Willy Berthelsen, Villy Hansen og Sekretær Agda Hansen. Suppleanter Karen M. Jensen Petersen og Sv. Aage Hansen, Revisor Laura Larsen, Suppleant Sv. Aage Hansen. - Agda Hansen.

Hjørring. 14. Maj afholdtes ordinær Generalforsamling paa Hotel »Du Nord«. Efter at A. Bohn var valgt til Dirigent, aflagde Formanden Beretning for Halvaaret, og Kassereren oplæste Regnskabet. Saavel Beretning som Regnskab godkendtes enstemmigt. I Stedet for J. P. Nikolaisen, der paa Grund af sin Stilling som Kontorbestyrer for Arbejdsanvisningskontoret ikke kunde fortsætte, valgtes tidligere Bestyrelsesmedlem Carl Hansen enstemmigt. Til Kasserer genvalgtes V. Lindorff-Nielsen. Af Bestyrelsen afgik efter Tur L. C. Andersen, Hans Pedersen og Frk. K. Kristiansen, der alle blev genvalgt. Som Suppleanter valgtes Oluf Christensen og Svend Jensen. Til Revisorer nyvalgtes Carl Jensen og Poul Mathiassen. Rejsesekretær Jens Jensen, Aalborg, var mødt til Generalforsamlingen. Efter Generalforsamlingen var Afdelingen Vært ved et fælles Kaffebord.

Maribo. Søndag den 19. Maj afholdtes Generalforsamling paa Hotel Dana. Da Formanden ikke ønskede Genvalg, valgtes Kontormedhj. G. Frandsen til Formand. Det vedtoges at søge afholdt en Fest Søndag den 7. Juli i Aktiehaven i Maribo, hvortil samtlige Afdelinger paa Lolland-Falster inviteres. Bestyrelsen har vedtaget af afholde Bestyrelsesmøde den første Tirsdag i hver Maaned. Medlemmerne kan hver Mandag Kl. 19,30—21 træffe Formanden og Kassereren paa dennes Bopæl. Festen den 7. Juli begynder Kl. 17. Det forventes, at Forretningsfører Gustav Pedersen vil tale. Kl. 18 Spisning af medbragte Madkurve, og derefter Bal til Kl. 1. Ingen Entre eller Baltegn. Vi haaber paa stor Tilslutning. Der bliver Musik under Spisningen, og Salen bliver festlig dekoreret.

Næstved. Generalforsamling afholdtes 14. Maj paa »Bygningen«. Formanden, Arne Alfheim, aabnede Generalforsamlingen, og til Ordstyrer valgtes Borgmester Calum. Sekretæren, Sv. Aa. Hansen, oplæste Forhandlingsprotokollen, hvorefter Formanden aflagde Beretning for det forløbne Halvaar. Saavel Protokol som Beretning godkendtes, og det samme var Tilfældet med Afdelingens og Arbejdsløshedskassens Regnskab. Til Kasserer genvalgtes Arne Alfheim og til Bestyrelse Sv. Aa. Hansen, Eivin Jensen, Sv. Aa. Larsen og Carlo Hansen. Til Suppleant nyvalgtes Poul Petersen, og til Fanebærersuppleant Knud Christensen. Ordstyreren hævede Generalforsamlingen med en Udtalelse om Forholdene og et Leve Forbundet.

Skanderborg. Generalforsamling afholdtes 31. Maj paa Centralhotellet. Formanden, P. Skou, aflagde en udførlig Beretning. Omtalte Agitationen, der var ført dels ved Cirkulærer og mest ved personlig Agitation, og Resultatet var 20 nye Medlemmer, saa Medlemsantallet i Dag er 95 — Det reviderede Regnskab oplæstes og godkendtes. Status udviste en Formuefremgang paa ca. 185.00 i Halvaaret. P. Skou genvalgtes med Akklamation til Formand. Bestyrelsesmedl. Viggo Petersen og Sv. Aa. Petersen genvalgtes. Som Revisor genvalgtes Truels Grunnet og nyvalgtes Dahlin. Formanden rettede en Tak til de Medlemmer, der havde været mest ihærdige til at skaffe nye Medlemmer, og bad om, at ogsaa andre Medlemmer vilde hjælpe til.

Skælskør. Ord. halvaarlig Generalforsamling afholdtes 30. Maj paa Hotel »Postgaarden«, med god Tilslutning. Til Dirigent valgtes Harald K. Jensen. Formanden aflagde Beretning og Regnskab for det forløbne Halvaar. Begge Dele godkendtes enstemmigt. Til Bestyrelsen genvalgtes Poul Andersen og Gunnar Højfeldt, og Harald K. Jensen genvalgtes som Revisor. Under Eventuelt drøftedes forskellige indre Forhold samt Formerne for en evt. Sommerudflugt. Sekretæren.

Vordingborg. 29. Maj afholdtes Generalforsamling i Kirkeskovspavillonen. Formanden oplæste Forhandlingsprotokollen og aflagde Beretning for det forløbne Halvaar. Kassereren aflagde Regnskab for Afdelingen og Arbejdsløshedskassen. Beretning og Regnskab godkendtes. Lars Hansen genvalgtes til Kasserer, og til Bestyrelsen genvalgtes Kaj Frøling og Oscar Hansen. Til Revisorer nyvalgtes Niels Jensen og Harry Jakobsen med Jens Madsen som Suppleant. Det vedtoges at yde Arbejdernes Byggefond et Beløb paa 10 Kr., ligeledes vedtoges det at yde Formanden og Kassereren hver 15 Kr. mdl. som Vederlag for Arbejdet. Under Eventuelt drøftedes forskellige indre Anliggender, og Generalforsamlingen sluttede med et »Leve« Afdelingen, hvorefter man samledes om Kaffebordene. — P. S. Paa given Foranledning meddeles, at alle Medlemmer er velkommen til Ungdomsgruppens Arrangementer. Vedrørende Program henvises til Medlemsbladet.

Dansk Dommer- og Politikontoristforening

Fejltagelser

er noget af det, man oftest støder paa under Organisationsarbejdet, og desværre er det Fejltagelserne, der i saa høj Grad vanskeliggør dette. Om Fejltagelserne er ægte eller blot Skalkeskjul, skal jeg lade være usagt, men meget vilde være vundet, hvis vi kunde faa dem til at forsvinde.

Den hyppigst forekommende — lad os kalde den *Fejltagelse Nr. 1* — træffes hos næsten alle uorganiserede Kolleger og er meget nem at konstatere. Symptomerne er en forloren Overlegenhed eller Storsnudethed, hvormed de søger at skjule den moralske Nedværdigelse, de trods alt føler ved fortsat at snylte paa Organisationens Arbejde, idet de stadig gaar ud fra, at det er bedre at følge deres store Profitbegær, end at sikre sig Organisationens Hjælp og Støtte for paakommende Tilfælde. De prøver stadig at bilde sig selv ind, at skulde det endelig gaa saa galt, at de behøvede en hjælpende Haand, saa fik de den nok fra andre som Paaskønnelse for deres store »Tilbageholdenhed«. Uha, ja! De bliver sikkert klogere en Gang, naar de sidder med Smerten og har opdaget deres store Fejltagelse, for der *er* ingen andre, der vil hjælpe dem, hvad de bestemt heller ikke fortjener.

Fejltagelse Nr. 2 er meget udbredt hos Medlemmerne og giver sig Udslag i disses Modvilje mod at deltage i Agitationen. De har desværre faaet den Opfattelse, at Forsøg paa at omvende en uorganiseret Kollega er noget i Smag med Betleri, ganske simpelt fordi de har vendt op og ned paa Agitationens Formaal og faaet sig selv til at tro, at Ukollegaen gør dem en stor personlig Tjeneste ved at organisere sig, hvorfor de ikke kan takke ham nok. Og saa er Sandheden jo lige det stik modsatte. Det er Medlemmerne, der gør deres uforstandige Kolleger en uvurderlig Tjeneste, naar de søger at faa dem til at gøre deres Pligt, baade mod sig selv og mod Kammeraterne.

I nøje Forbindelse hermed maa nævnes *Fejltagelse Nr. 3*, selve Agitationen, der jo skulde være ganske overflødig, og ogsaa vil blive det, naar Fejltagelse Nr. 2 er udryddet. For hvor er det sindssvagt, at Organisationen skal ofre Masser af Tid, Kræfter og Penge paa at faa de Uorganiserede overbevist om noget saa soleklart som deres Organisationspligt, navnlig efter den nu gennemførte Organisationsret, som de burde være himmelhenrykte over at kunne benytte, støttet af en stærk og handlekraftig Organisation, der ikke først skal skabes gennem Kamp og Nederlag. At være organiseret skulde synes saa selvfølgeligt, at Agitation var et ukendt Problem inden for vore Rækker, og saa er det vel tværtimod det største af dem alle — en sørgelig Fejltagelse — som Medlemmerne i Løbet af forbavsende kort Tid vilde være i Stand til at udrydde, hvis de blot vilde kurere lidt paa sig selv for Fejltagelse Nr. 2.

En hos — desværre — ikke saa faa af vore Medlemmer ofte forekommende Skavank er *Fejltagelse Nr. 4*, som navnlig viser sig ved Kontingentopkrævningen med forargelige Udbrud over alle de Penge, de skal ofre til Organisationen uden at faa noget igen for dem. Og saa er Sandheden den, at vort Kontingent ligger langt under andre Organisationers, men derimod ikke Ydelserne derfor. Desværre medfører denne Fejltagelse ofte en ny Fejltagelse, idet de Paagældende bilder sig ind, at der ingen Grænser er for, hvor længe de kan restere med Kontingentet, og en skønne Dag er de slettet. De har mistet alle de erhvervede Rettigheder inden for Organisationen og glider tilbage i de Uorganiseredes utiltalende og forkuede Rækker, blot fordi de gjorde sig skyldig i et Par smaa Fejltagelser.

I Dag vil jeg til Slut nævne *Fejltagelse Nr. 5*, der har faaet rige Udviklingsmuligheder under den nuværende internationale Situation. Det er de selvopgivende, jeg tænker paa. Dem med de himmelvendte Øjne og det nok som bekendte: »Hvad kan det nytte«, der nu understreges med Situationens Haabløshed. De er dejlige — at være fri for — disse Pessimister, og bare de vilde tage sig sammen og ikke simulere denne altopgivende, medlidenhedssøgende Ynkværdighed, vilde de hurtig blive klar over Fejltagelsen.

For intet er mere sikkert, end at den Verdensbrand, der nu er ved at blive antændt, mere end noget andet maner til gennem absolut Enighed og Sammenhold at ruste sig mod Kata-

Kommunal Kontormedhjælper Tidende

Redigeret af **Viggo Hougaard**, Holbæk.

Vort Lønarbejde.

I Tiden umiddelbart efter den 9. April, der saa totalt ændrede Forholdene paa alle Omraader i vort Land, udsendte vort Forbunds Hovedledelse en Opfordring til samtlige Tillidsmænd om loyalt at respektere de Beslutninger, som Landets Konge og ansvarlige Regering havde taget under de indtrufne Begivenheder, og opfordrede samtidig til at fortsætte vort Arbejde i Afdelingerne som hidtil.

Det er givet, at saaledes som alt siden har udviklet sig, vil det store intensive Arbejde, som var i Gang indenfor ogsaa vort Omraade med en Revision og Forbedring af de bestaaende Lønoverenskomster og Oprettelse af nye, bl. a. i Landkommunerne, som der har været Tale om, ikke altid kunne foregaa i samme Tempo som før.

Men vi har fortsat en Opgave i dels af bevare de vundne Fordele og dels at søge at forbedre Forholdene for enkelte eller Grupper af vore Medlemmer.

Der er i hvert Fald ingen Grund til Modløshed; snarere bør vi lære af de givne Forhold og tilpasse os dem saa godt, det nu en Gang lader sig gøre.

Det gælder os som den øvrige Del af Arbejderklassen; at ingen Sinde har Sammenhold været mere paakrævet end netop nu, som det for øvrigt gælder for hele den danske Nation.

Der findes utvivlsomt Kræfter i vort Folk, endda meget stærke Kræfter, som kun venter paa at finde sin Udløsning i et mægtigt Had til Fagforeningerne og Socialdemokratiet. Til Trods for, at ingen, hverken indenfor Fagforeningerne eller Socialdemokratiet, har ønsket eller fremkaldt denne Situation.

Vi, der sidder i gode, kommunale Stillinger, skal forstaa, at det mere end nogen Sinde gælder om at bevare den demokratiske Styreform, bevare intakt de Organer, der er skabt til Varetagelse af vore og hele den danske Arbejderklasses og Funktionærstands Interesser.

Lad os derfor holde Hovedet koldt, og følge de givne Instrukser til Opretholdelse ikke alene af Ro og Orden, men ogsaa for at faa hele Samfundsmaskineriet i Gang i størst mulig Udstrækning.

At være defensiv behøver ingenlunde at betyde Tilbageskridt.

Kriselovgivning.

Under denne Overskrift bringer »Ministeriernes Maanedsblad« i sit sidste Nummer en Artikel, som vi her bringer, idet vi ganske kan tiltræde de Betragtninger, der anstilles med Hensyn til de ekstra 50 pCt., som det oprindelig var Tanken, at der skulde svares af pensionsberettigede Personer i den saakaldte »Arbejdsskat«:

Til Imødegaaelse af de vanskelige økonomiske Forhold her i Landet har Samlingsregeringen fremsat en Række Lovforslag, der fremtræder som et samlet Hele, hvor de enkelte Lovforslag er tænkt som supplerende hverandre.

Lovforslagene er nu omend med væsentlige Ændringer blevet vedtaget af Rigsdagen.

Hensigten med denne Lovgivning er en Tilpasning af det danske Samfund til det ændrede økonomiske Grundlag, der foreligger, idet man frem for alt ønsker at undgaa en *Inflation* og de uheldige Følger, en saadan Udvikling vil føre med sig.

Man har derfor søgt at standse enhver Lønstigning, at bremse op for Prisstigning, at fremme Beskæftigelsen, hvor det anses for muligt, samt at foretage en Fordeling af det forhaandenværende Arbejde.

En saadan Lovgivning, hvis Formaal alle bør kunne tiltræde, kan selvfølgelig ikke gennemføres, uden at der lægges betydelige Byrder og Baand paa alle Kredse af Samfundet, og den danske Tjenestemandsstand underkaster sig villigt, hvad det i saa Henseende bliver nødvendigt at paalægge Tjenestemændene paa Linie med andre Borgere.

Det har dog ikke kunnet undgaas at fremkalde nogen Undren i Tjenestemandskredse, at man ved det forelagte Lovforslag om Fordeling og Regulering af Arbejde havde fundet sig foranlediget til at forhøje det Bidrag, som samtlige beskæftigede Lønmodtagere skal udrede til Arbejdsløshedsfondens Udgifter, med 50 pCt. for *pensionsberettigede* Personer, en Bestemmelse, der først og fremmest vilde ramme Tjenestemændene og derfor maatte virke som en *Særforanstaltning* overfor disse.

Denne Bestemmelse bortfaldt ved Lovforslagets Behandling i Rigsdagen i Forbindelse med, at Forslagets obligatoriske Arbejdsdeling ændredes til en foreløbig frivillig Ordning gennem Overenskomster mellem Arbejdere og Arbejdsgivere.

Bestemmelsens Bortfald skyldes ikke officielle Protester fra Tjenestemændenes faglige Organisationer overfor Regering og Rigsdag. Saadanne foreligger ikke fra Samraadets Side ud fra den Betragtning, at man ikke fandt det rigtigt at Tjenestemændene gik i Spidsen med at lægge den med saa megen Møje opnaaede Enighed om en samlet Kriselovgivning yderligere Vanskeligheder i Vejen.

Saa meget glædeligere maa Resultatet forekomme, idet det maa anses som en Erkendelse fra Rigsdagens Side af det lidet rimelige i Gennemførelse af en Bestemmelse som den foreslaaede overfor Tjenestemændene og dermed ligestillede.

Man maa kun haabe, at den gennemførte Lovgivning maa være i Stand til at virke efter sit Formaal og være egnet til at føre det danske Samfund igennem de nuværende Vanskeligheder, der forhaabentlig bliver af kortvarig Karakter.

Landet rundt.

PAA GRUND AF Tidens Vanskeligheder bliver vort Medlemsblads Sideantal af og til reduceret en Del, og dette vil medføre, at den kommunale Side ogsaa maa finde sig i lejlighedsvis at blive gjort noget mindre.

DE KVINDELIGE TJENESTEMÆND paa de københavnske Hospitaler maa nu gifte sig.

For nogen Tid siden rettede Dansk Kommunalarbejderforbund en Forespørgsel til Københavns Magistrat, om kvindelige Tjenestemænd ved Kommunens Hospitaler og Stiftelser kunde bibeholde deres Stillinger under Kommunen, hvis de giftede sig og flyttede ind i en Lejlighed ude i Byen.

Sagen har været Genstand for indgaaende Overvejelser indenfor Magistraten, og efter hvad Direktør K. M. Nielsen, Hospitalsvæsenet, nu oplyser, har man svaret, at Magistraten ikke vil modsætte sig, at de paagældende kvindelige Tjenestemænd gifter sig og fraflytter Institutionen, hvor de er ansat.

KØBENHAVNS KOMMUNES TJENESTEMÆND maa ikke forlade Sjælland i Ferien i Henhold til Beslutning i Borgerrepræsentationen. Forbudet omfatter iøvrigt saavel Tjenestemænd som Lønarbejdere. Dispensation vil blive givet i videst mulig Udstrækning. 27,000 Mennesker berøres af Ordningen. De Tjenestemænd, der er tilknyttet Luftværnstjenesten, maa ikke rejse uden for det storkøbenhavnske Luftværnsomraade.

---

strofens Følger: Savn og Lidelser. Og heller ingen andre — hverken herhjemme eller i Udlandet — er i Tvivl herom. Alle følger Opfordringen til Samling, og kun vi er igen ved at gøre os skyldige i den skæbnesvangre Fejltagelse fra 1914 til 1918, hvor Handels- og Kontormedhjælperne lod sig byde alt og nøjedes med de Smuler, der kunde tilfalde dem, naar alle andre havde forsynet sig og endda forsynet sig rigeligt. — Hvis dette ikke skal gentage sig, hvis vi ikke vil se Grundlaget for hele vort nuværende Lønarbejde blive svækket eller tilintetgjort, maa vi uden Skaansel faa udryddet alle organisationsmæssige Fejltagelser, ogsaa og navnlig den, at dette ikke lader sig gøre. *H. C. Olsen.*

Medhjælper-Ungdommen

Redigeret af **Henry Gran**, København.

Nok er det Sommer —

Vi er nu midt i den herlige Sommer- og Ferietid, og der er maaske Anledning til at gentage, hvad saa ofte er nævnt her i Bladet, at Lærlinge i H. t. Lærlingeloven har Krav paa 2 Ugers Ferie med Løn. Vi ved nemlig, at der endnu er enkelte Principaler, der ikke er klar over dette og som Følge deraf ogsaa Lærlinge og Forældre, der ikke gør Indsigelse.

Vore unge Kammerater maa derfor overalt gøres bekendt med denne Feriebestemmelse, og de kan altsaa i 2 Uger spænde fra, for i den fri Natur at styrke Sjæl og Legeme til det daglige Arbejdes Genoptagelse.

Naar enhver i Dag kan nyde en saadan Ferie, er det et af de mange Resultater, Fagbevægelsen har fremskaffet. Det bør vi huske, naar vi taler med endnu uorganiserede Kammerater, saaledes at disse indser, at de er med til at nyde Frugterne af Organisationens Arbejde. Men fortæl dem mere end dette. Tal med dem om alt det, vore Ungdomsgrupper arrangerer i denne dejlige Sommertid. Nævn for dem vore herlige Arrangementer i den smukke danske Natur og beret om det gode Kammeratskab, der hersker mellem de unge H.K.ere.

Nok er det Sommer og nok er maaske Sommeren ikke Tiden, hvor de store Problemer bedst lader sig drøfte Mand og Mand imellem — men alligevel, — opfordrer Tiden nu os ikke mere end nogensinde før til at bruge ogsaa Sommeren til Agitation for Sammenhold og Samarbejde blandt Fagets Udøvere. Er Organisationens Betydning i denne Tid ikke netop saa stor, at den fortjener, at vi alle dagligt bør betragte os som Medarbejdere og Agitatorer. Jo — og atter jo — og vi unge forstaar det og handler derefter.



Aarhus. Program for Juli Maaned: Lørdag—Søndag den 6.—7.: Week-end paa Vosnæs Pynt. Start fra Østbanetorv Kl. 15,30 - 19,30 og 21,30. Pris Kr. 1,50. Sidste Frist for Indtegning Torsdag den 4. Juli til Kontoret, Telefon 3866. — Torsdag den 11. Kl. 19,30 prc.: Rotur op ad Aaen. Pris 35 Øre for Rotur og Kaffe. Vi mødes ved Museumsbroen. Husk: Krus og Sangbog. — Lørdag—Søndag den 13.—14.: Week-end paa Vosnæs Pynt. Start og Pris som ovenfor. Sidste Frist for Indtegning Torsdag den 11. til Kontoret. — Lørdag—Søndag den 20.—21.: Week-end paa Vosnæs Pynt. Start og Pris som ovenfor. Sidste Indtegning Torsdag den 18. Telefon 3866. — Tirsdag den 23. Kl. 19,30 prc.: Kombineret Cykle- og Badetur til Moesgaard Strand. Vi mødes ved Sporvejsremisen. Pris for Kaffe 25 Øre. Husk: Vimpel, Krus, Sangbog og Badetøj. — Lørdag—Søndag den 27.—28.: Week-end paa Vosnæs Pynt. Start og Pris som ovenfor. Sidste Frist for Indtegning Torsdag den 25. — — NB. Se iøvrigt Annonceringen af ovenstaaende Arrangementer i »Demokraten« under Rubrikken »Faglig Ungdom« forinden hvert Arrangements Afholdelse.

Bornholm. Program for Juli Maaned: Onsdag den 3.: Cykletur til »Svartingedalen«. Start fra Ndr. Jernstøberi Kl. 19. Kaffe à 50 Øre (Brød medbringes). — Lørdag og Søndag den 6.—7.: Week-end Tur til Svaneke. Start fra Ferd. Jørgensen (Aakirkebyvej) Kl. 19 og Kl. 21,30. Pris Kr. 1,25. Indtegning til Mogens Thamdrup senest den 3. — Onsdag den 17.: Cykletur til Skovly. Thermo medbringes. Start fra Ndr. Jernstøberi Kl. 19. — Lørdag og Søndag den 20.—21.: Week-end Tur til Boderne. Start fra Saga Kl. 19 og Kl. 21,30. Pris Kr. 1,25. Indtegning til Mogens Thamdrup senest den 17. — Onsdag den 31.: Cykletur »Ud i det blaa«. Start fra Ferd. Jørgensen (Aakirkebyvej) Kl. 19. Thermo medbringes. — Til begge Week-end Turene skal foruden det sædvanlige Lejrudstyr ogsaa medbringes Thermo med Aftenkaffe til Lørdag samt Kaffebønner til Kaffe 2 Gange om Søndagen. Mød godt op og husk altid Vimplerne og Emblemerne.

Horsens. Søndag den 7. Juli: Badetur til Fakkegrav. Afgang Kl. 8,30 fra Eksportstaldene. Mad medbringes. Leder: Donald. — Torsdag den 18. Juli: Cykletur til Serridslev - Vohr - Stensballe. Afgang 19,15 fra Nørretorv. Penge til Kaffe medbringes. Leder: H. C. — Søndag den 28. Juli: Badetur til Asvig. Afg. 8,30 fra Eksportstaldene. Mad medbringes. Leder: Donald. — Torsdag den 1. August Kl. 20: Sommerfest paa Ungdomshjemmet med Kaffebord - Underholdning og Dans. Pris alt iberegnet Kr. 1,25. Indtegning hos Bestyrelsen senest Mandag den 29. Juli.

Kolding. Program for Juli Maaned: Lørdag den 6.: Week-end til Gals Klint. — Søndag den 7.: Tur til Gals Klint. — Lørdag den 13.: Week-end til Løverodde. — Søndag den 14.: Tur til Løverodde. — Lørdag den 20.: Week-end til Gals Klint. — Søndag den 21.: Tur til Gals Klint. — Lørdag den 27.: Week-end til Løverodde. — Søndag den 28.: Tur til Løverodde. — — Lørdagsturene startes Kl. 22 fra Kontoret. Søndagsturene startes Kl. 8 fra Kontoret. — Deltagerne medbringer selv Madvarer og Kaffe. — Husk Badetøj, Armbind og Cyklelygte.

København. Program for Juli Maaned: Lørdag den 6.: Week-end til »Søndagshytten«, Karlslunde Strand. Start fra Toftegaards Plads Kl. 19,15. Pris: 60 Øre. Paa Grund af Mørkelægningen vil der ikke blive arrangeret samlet Start Kl. 21,30. Kammerater, der ønsker det, kan dog selv tage derned. Endvidere arrangeres Week-end Lørdagene den 13., 20. og 27. med Afgang som Lørdag den 6. Alle Oplysninger vedrørende Week-end Turene gives af Turudvalget, ligesom Indtegning sker til dette, senest Fredagen før hver Week-end. Indtegningspligten skal overholdes. — Søndag den 7.: Heldagstur til »Søndagshytten«, Karlsl. Strand. Start Kl. 9 fra Toftegaards Plads. Mad til hele Dagen. Husk Badetøj! Endvidere arrangeres Heldagsture til »Søndagshytten«, Karlslunde Strand Søndagene den 14., 21. og 28. med Afgang som Søndag den 7. — Tirsdag den 2.: Aftencykletur til Raadvad. Start fra Vibenshus Runddel (Galle & Jessen) Kl. 19,45. — Tirsdag den 9.: Aftencykletur til Dragør Sydstrand. Start fra Dantes Plads (udfor Glyptoteket) Kl. 19,45. — Tirsdag den 16.: Aftencykletur til det danske Schweiz. Start fra Vibenshus Runddel (Galle & Jessen) Kl. 19,45. — Tirsdag den 23.: Aftencykletur til »Siesta«, Glostrup. Start fra Linje 6's Endestation, Roskildevej, Kl. 19,45. — Tirsdag den 30.: Besøg paa Arbejdernes Fællesbageri, Nannasgade 5, Kl. 20. — — Samtlige Ture ledes af Turudvalget, hvis Anvisninger Kammeraterne nøje bør følge. For Kammerater, der ønsker Kaffe paa Aftencykleturene, er Prisen ca. Kr. 1,10. Aftenturene startes præcis Kl. 19,45 af Hensyn til Mørkelægningen. — I Lighed med sidste Aar arrangerer Ungdomsgruppen en Udflugt til Forbundets Feriehjem »Borshøjgaard«. Det bliver Søndag den 4. August. Nærmere Oplysninger i det udsendte Maanedsprogram. Best.

Middelfart. Søndag den 7. Juli: Cykletur til Vejlby Fed, hvor vi bader. Eftermiddagskaffen medbringes. Start fra Torvet Kl. 13,30 prc. — Onsdag den 17. Juli: Aftentur paa Cykle til »Ballebo« (beliggende paa Kolding Landevejen), hvor vi drikker Aftenkaffen. Start fra Torvet Kl. 19,30 prc. — Lørdag den 27. og Søndag den 28. Juli: Lejrtur til Gammer Slot. Anmeldelse til Turen sker hos Formanden; sidste Frist Fredag Aften. — Kammerater, reserver disse Aftener og Dage, saa du kan faa en morsom Tur sammen med Kolleger. Start fra Formanden Kl. 21 prc. Lørdag. — Mød talrigt op!

Nakskov. Program for Juli Maaned: Onsdag den 3.: Tur til Stranden. Start Kl. 19¼. — Lørdag den 6.: Week-end. Start Kl. 21½. — Onsdag den 10.: Tur til Stranden. Start Kl. 19¼. — Lørdag den 13.: Week-end. Start Kl. 21½. — Onsdag den 17.: Tur til Stranden. Start Kl. 19¼. — Lørdag den 20.: Week-end. Start Kl. 21½. — Onsdag den 24.: Tur til Stranden. Start Kl. 19¼. — Lørdag den 27.: Week-end. Start Kl. 21½. — Onsdag den 31.: Tur til Stranden. Start Kl. 19¼. — Alle Ture startes fra Nybro.

Nykøbing F. Søndag den 7. Juli: Cykletur til Skansen ved Nysted. Start Kl. 10 fra Torvet. Mad og Kaffe medbringes. Leder: Poul Hemsø. — Søndag den 14. Juli: Cykletur til Marielyst. Start fra Sukkerfabriken Kl. 10. Mad og Kaffe medbringes. Leder: Bent Boding. — Søndag den 21. Juli: Cykletur til Pomle Nakke. Start fra Sukkerfabriken Kl. 10. Mad og Kaffe medbringes. Leder: Knud Jochumsen. — Søndag den 28. Juli: Cykletur til Marielyst. Start Kl. 10 fra Sukkerfabriken. Mad og Kaffe medbringes. Leder: Børge Eriksen. — Søndag den 4. August: Tur ud i det uvisse. - Hvor skal vi hen? Start fra Torvet Kl. 10. Mad og Kaffe medbringes. Leder: Esther Holst.

Næstved. Program for Juli Maaned: Torsdag den 4. ta'r vi Turen til Lønnede. Optræden af lokale Kræfter. Der køres fra Brandstationen Kl. 19,15 prc. — Torsdag den 11. er en Overraskelsernes Aften. Vi medbringer Cykle og det sædvanlige høje Humør. Der køres fra Brandstationen Kl. 19,15 prc. — Torsdag den 18.: Badetur til Karrebæksminde. Hvem medbringer den bedste Underholdningsidè. 2 Præmier. Der køres fra Brandstationen Kl. 19 prc. — Søndag den 21. samles vi ved Brandstationen Kl. 14 prc., hvor vi cykler ud til Omegnens smukkeste Skove og Søer. Aftensmad medbringes samt 1 Krone til diverse Udgifter. Hjemtur Kl. 22. Agiter for denne Tur!

Odense. Lørdag—Søndag den 6.—7. Juli: Week-end Tur til Bogense. Fuld Forplejning Kr. 1,50. Afgang Lørdag Kl. 16 og 21. Deltagelse maa anmeldes til Kontoret eller U.G.s Bestyrelse senest Torsdag Kl. 19. —. Onsdag den 17. Juli: Sejltur op ad Aaen. Mødested: Klingenberg Kl. 19,30. Pris 35 Øre. — Lørdag—Søndag den 27.—28. Juli: Week-end Tur til Egebjerggaard. Fuld Forplejning Kr. 1,50. Afgang Lørdag Kl. 16 og 21. Deltagelse maa anmeldes til Kontoret eller U.G.s Bestyrelse. — Husk - den personlige Agitation fra Kontoret hver Mandag Kl. 19,15.

Randers. Tirsdag den 2. Juli: Sejle op ad Aaen. Start Kl. 19,15 ved Sønderbro. Kaffe paa Thermo. — Lørdag den 6. Juli: Week-end til Mariager. Start som sædvanlig. — Tirsdag den 9. Juli: Cykletur til Purhus Kro. — Lørdag den 13. Juli: Week-end til Mariager. — Tirsdag den 16. Juli: Cykletur til Tebbestrup. Kaffe paa Thermo. — Lørdag den 20. Juli: Week-end til Mariager. — Tirsdag den 23. Juli: Cykletur til Lindbjerg Skov. — Lørdag den 27. Juli: Week-end til Mariager. — Tirsdag den 30. Juli: Cykletur til Fussingø Skov. Kaffe paa Thermo. — — Turledere i Ugen 6.—13. Juli: Ester og Henning. Turledere i Ugen 13.—20. Juli: Vibeke og Tage. Turledere i Ugen 20.—27. Juli: Else og Arne. Turledere i Ugen 27. Juli — 3. August: Ester og Henning.

Roskilde. Søndag den 7. Juli: Cykletur til »Søndagshytten«, Karlslunde. Start fra Torvet Kl. 9. Mad til hele Dagen og Badetøj medbringes. — Søndag d. 14. Juli: Cykletur til »Søndagshytten«, Karlslunde. Start fra Torvet Kl. 9. Mad til hele Dagen. — Onsdag den 17. Juli: Aftencykletur »Ud i det blaa, langt ud i det sorte«. Start fra Torvet Kl. 19. Kaffe ca. 1,00 Kr. Turleder: Leo Nielsen. — Søndag den 21. Juli: Cykletur til »Søndagshytten«, Karlslunde. Start fra Torvet Kl. 9. Mad til hele Dagen og Badetøj medbringes. — Tirsdag den 23. Juli: Aftencykletur til »Siesta« Glostrup. Start fra Torvet Kl. 19,15. Københavns Ungdomsgruppe deltager. — Søndag den 28. Juli: Cykletur til »Søndagshytten«, Karlslunde. Start fra Torvet Kl. 9. Mad til hele Dagen og Badetøj medbringes.

Slagelse. Da det lokale Medlemsblad ikke bliver uddelt mere, henstiller vi til Medlemmerne altid at læse denne Spalte, hvor Programmet fremtidigt findes. — Lørdag og Søndag den 6.—7. Juli afholder vi Week-end Tur ved Korsør. Pris pr. Deltager Kr. 2,00. Afgang fra Kontoret Lørdag Aften Kl. 21. Tegningen slutter Fredag Aften. — Tirsdag den 23. Juli: Cykletur til Stillinge Strand. Afgang fra Kontoret Kl. 19,15. Tag Thermokaffen og Basser med. Vi er hjemme inden Kl. 23. — Den aarlige Boslundetur vil eventuelt blive arrangeret først i August, saavidt muligt pr. Hestebus.

Vordingborg. Hver Tirsdag og Torsdag Kl. 19,45: Haandbold paa Seminariets Bane. — Lørdag den 6. Juli Kl. 21,30: Week-end til Stevns Klint. Afg. fra Slotstorvet. Medbring saa vidt muligt Telt samt de nødvendige Tæpper eller Sovepose. Endvidere medbringes Mad til to Gange. Saafremt Forholdene tillader det, tilbereder vi Middagsmad for en meget billig Pris. Vi regner med at Turen vil komme til at koste 3—4 Kroner. Af Hensyn til Indkøb bedes I tegne jer i god Tid hos Bestyrelsen. — Onsdag den 17. Juli Kl. 19,45: Maaneskinstur over Broen. Afg. fra Slotstorvet. Husk Armbind. — Søndag den 21. Juli Kl. 9,30: Cykletur til Præstø. Afg. fra Slotstorvet. Medbring Mad til hele Dagen.

Faa fat i den nye Lærling — han tilhører os!

Udg. af Forbundet. — Ansvarsh. Red. **Gustav Pedersen**, Vestre Boulevard 43, Kbhvn. V. — Trykt hos **Anton M. Jensen**, Admiralgade 24, Kbhvn. K.

Dansk
Handels-og Kontormedhjælper Tidende

Nr. 8 — 1. AUGUST 1940 — 40. Aargang

Samling.

BRÆNDSELSNØD og Mangel paa Raastoffer er to af de Ulykker, der hænger som truende Skyer over vort Land, og det nytter i hvert Fald ikke at jamre over, at Naturen har behandlet os saa stedmoderligt med disse Goder.

Det nytter heller ikke at prøve at skjule, at de Muligheder for lønnende Beskæftigelse, der har været knyttet til en Række Erhvervsvirksomheder, forsvinder eller forringes i uhyggelig Grad, efterhaanden som Lagrene tømmes, og nye Tilførsler kun kommer frem i utilstrækkeligt Omfang.

Vi kan diskutere i det uendelige, om det var forsvarligt at opbygge et Næringsliv, der blomstrede gennem Adgangen til at suge Raastoffer til fra fjerne oversøiske Pladser og eksportere Forbrugsvarer i et Omfang, der i Forhold til Landets Størrelse savner Sidestykke i andre Lande, men en saadan Diskussion giver ikke een Dags produktivt Arbejde.

Vi kan strides om, hvorvidt vi tog tilstrækkelig Lære af vore Vanskeligheder under forrige Krig eller af de Vanskeligheder, der ramte os gennem de Kontingenteringer og Afspærringer, der tog saa stærk Fart fra 1932, men det fjerner ikke den Kendsgerning, at omfattende Befolkningsgrupper direkte eller indirekte er knyttet til det Forædlingsarbejde, der staar og falder med Muligheden for at importere fra hele Verden og eksportere fordelagtigt til vore nærmeste Naboer, og vi maa gøre os klart, at vi uanset den Dygtighed, vi opelskede i alle Grene af vort Erhvervsliv, nu staar overfor Vanskeligheder, der kræver, at hele Nationen føler sig som en Enhed og viser Vilje til i Fællesskab at bære de Byrder, der er nødvendige i Arbejdet for at finde nye Veje frem.

Det maa derfor ogsaa betragtes som en naturlig Ting, at de store politiske Partier lægger de divergerende Opfattelser til Side for at samles om Dagens og Vejens nærmeste Krav, der med voksende Styrke kræver Samling.

Hvorvidt det lykkes at løse Opgaven, er det endnu for tidligt at sige noget om. Det vil jo være alt for optimistisk at tro, at de modstridende økonomiske Interesser forsvinder ude i Befolkningen.

Modsætningsforhold mellem Sælger og Forbruger og modstridende Interesser mellem Arbejder og Arbejdsgiver forsvinder ikke blot, fordi de paagældende politiske Repræsentanter prøver at gennemføre et Samarbejde, der skal bygge Bro over eller udjævne Modsætningerne.

Først den Dag det for det overvældende Flertal i Befolkningen staar klart, at der i Dag ikke er og ikke kan være andre end et enigt dansk Folk, der helt kan varetage vort Lands Interesser saa langt, som et lille Folk kan gøre det i en Verden, hvor der kæmpes saa haardt som aldrig før om Livsrum og Plads i Solen, først da er der helt sikkert Grundlag for en Regerings Samlingspolitik.

Det vil som nævnt kræve baade Resignation og Offervilje og ikke mindst i de Kredse, der har faaet de gode Kort paa Haanden i det store økonomiske Spil.

— — —

Vi maa imidlertid have Lov at tro, at det Opbygningsarbejde, der i vort Land har sin Rod saa langt tilbage som i de store Landboreformer, der gennemførtes i Forbindelse med Stavnsbaandets Løsning, og som har givet Resultater af social og økonomisk Karakter, der har vakt Beundring Verden over og endda har kunnet foregaa kontinuerligt un-

der skiftende politiske Konjunkturer, ikke nu skal ødelægges af Mangel paa et livsvigtigt Samarbejde spændende over Befolkningsgrupper, der hidtil skiltes af sociale eller erhvervsmæssige Hensyn.

— — —

Der er maaske ingen, der stærkere end Handels- og Kontormedhjælperne er interesseret i, at vort Land og Folk i fast Samarbejde kan arbejde sig gennem en vanskelig Overgangstids store Krav, og vi har, fordi ingen mere end vor Stand vil komme til at lide under Samfundets Desorganisation, Grund til at ønske, at Samlingsregeringen maa have Held til at samle vort Lands Kræfter til et positivt Opbygningsarbejde.

— — —

Spørger man saa, om vi kan gøre den Indsats, man med Rette kan vente af os, maa vi desværre erkende, at ogsaa vi lider under manglende Forstaaelse af Nødvendigheden af Samling om de store Opgaver, Tiden kræver, og ingen ved bedre end vore Medlemmer, hvor intetsigende Paaskud, der i Reglen anvendes for at unddrage sig Pligten til Samarbejde for fælles Interesser.

Selv under normale Forhold er disse Paaskud i Virkeligheden uberettigede Udflugter, og under den nuværende Situation er de ikke blot urimelige, men en — ganske vist ubevidst — systematisk Undergravning af den Grund, de paagældende skal bygge deres Tilværelse paa.

Naar da Parolen lyder: »Samling til Værn om vort Lands Interesser«, maa den naturlige Konsekvens for vort Vedkommende være, at vi først og fremmest hos os selv forstaar Samlingstankens inderste Væsen, der kræver Samarbejde og Samfølelse i Dagens Gerning.

Vi ønsker ikke at skjule og har heller ingen Grund til at skjule, at vi fortsat ønsker at værne vor Stands Interesser gennem en Samling af alle Handels- og Kontormedhjælpere, men lige saa aabent, som vi erkender dette, lige saa stærkt maa vi fremholde, at dette er i nøje Kontakt med hele vort Samfunds Livsinteresser. En saa talstærk Stand som vor kan ikke socialt og økonomisk ødelægges, uden at Samfundets Struktur ogsaa bliver ødelagt, og derfor er der kun een Fortolkning mulig i Kravet om Samling, nemlig den, at det skal begynde i vort daglige Arbejde.

Vi ønsker imidlertid ogsaa at understrege, at vi møder med fast Vilje til at lade vort Organisationsarbejde gaa ind som et Led i fælles Bestræbelser til Gavn for hele Landets fælles Interesser.

Der har gennem Aarene, ogsaa i den seneste Tid, ofte været rettet stærke Angreb paa Fagorganisationerne, i Reglen Angreb, der har Udspring i manglende Kendskab til det Arbejde, der udføres i Organisationen; men der er i hvert Fald ingen af de Modorganisationer eller andre, overfor hvem vi har skullet varetage vor Stands Interesser, der med Skygge af Ret har kunnet paastaa, at vi ikke har været loyale og ærlige i vort Arbejde.

Alene deri ligger en Borgen for, at vi, naar vi rækker Haanden ud og tilbyder Samarbejde til Løsning af Tidens store Problemer, møder med Vilje til at virke i den Aand, Tiden kræver, og som, hvis den gennemsyrer hele vort Land, placerer os saadan, at vi fortsat trods vor Lidenhed vil møde Agtelse ude i den store Verden.

Gustav Pedersen.

Lov

om midlertidige Ændringer i og Tillæg til Funktionærloven.

§ 1. Bestemmelserne i nærværende Lov finder Anvendelse, saafremt Arbejdsgiverens Virksomhed er kriseramt, saasom paa Grund af Restriktioner fra det offentliges Side, Kreditindskrænkninger, Vare- eller Raastofmangel, svigtende Afsætnings- eller Arbejdsmuligheder eller lignende. Bestemmelsen i § 5 finder dog Anvendelse paa alle Arbejdsforhold, der omfattes af Lov Nr. 168 af 13. April 1938.

§ 2. For de ved nærværende Lovs Ikrafttræden bestaaende Arbejdsforhold gælder — uanset om der ved Bestemmelserne i § 2 i Lov Nr. 168 af 13. April 1938 eller ved en før nærværende Lovs Ikrafttræden truffet Aftale mellem Parterne er fastsat et længere Opsigelsesvarsel — følgende Bestemmelser:

a. Er Arbejdsaftalen ikke opsagt, kan Funktionæren opsiges med 1 Maaneds Varsel til den 1ste i en Maaned, dog at Funktionæren ikke kan opsiges til at fratræde Tjenesten tidligere, end han skulde, hvis han den 30. Juni 1940 var blevet opsagt med det ham da tilkommende Varsel.

b. Er Arbejdsaftalen opsagt, men Funktionæren desuagtet fortsætter i Tjenesten efter Opsigelsesfristens Udløb, kan Arbejdsaftalen ved Opsigelse fra Arbejdsgiverens Side ligeledes bringes til Ophør med 1 Maaneds Varsel til den 1ste i en Maaned.

c. De før nærværende Lovs Ikrafttræden i Henhold til § 2, trediesidste Stk., i Lov Nr. 168 af 13. April 1938 trufne Aftaler om forlænget Opsigelsesvarsel overfor Arbejdsgiveren anses som bortfaldet, dog at Tjenesteforholdet, for saa vidt det ikke allerede er opsagt af Funktionæren, ikke af ham kan opsiges til Ophør til noget tidligere Tidspunkt, end hvis det var opsagt den 30. Juni 1940 med det da gældende Varsel.

§ 3. Arbejdsaftaler, som indgaas efter nærværende Lovs Ikrafttræden, kan af Arbejdsgiveren bringes til Ophør med 1 Maaneds Opsigelsesvarsel til den 1ste i en Maaned.

§ 4. For Funktionærer med Tjenestebolig finder dog Reglerne i § 2, næstsidste Stk., i Lov Nr. 168 af 13. April 1938 stadig Anvendelse.

§ 5. Bestemmelsen i § 13 i Lov Nr. 168 af 13. April 1938 er ikke til Hinder for, at en Funktionær indgaar paa en Arbejdsfordeling med dertil svarende Lønregulering i Henhold til Lov Nr. 280 af 30. Maj 1940 om midlertidig Fordeling og Regulering af Arbejde.

§ 6. Nærværende Lov, der ikke gælder for Færøerne, træder i Kraft den 1. Juli 1940 og gælder indtil den 1. April 1941, saaledes at Opsigelse med det i §§ 2 og 3 omhandlede 1 Maaneds Varsel senest kan ske den 28. Februar 1941.

Loven om Arbejdsfordeling.

Oprettelse af Aftaler.

I sidste Nummer af Bladet redegjordes kort for Principerne i Loven om midlertidig Fordeling og Regulering af Arbejdet.

I den forløbne Maaned har der været afholdt en Række Forhandlinger om Lovens Praktisering indenfor vort Omraade, og disse Forhandlinger er nu tilendebragt, hvorfor vi i det efterfølgende skal redegøre for, hvorledes Medlemmerne skal forholde sig.

Som bekendt er Hensigten med Loven at søge gennemført en Fordeling og Regulering af det forhaandenværende Arbejde for ad den Vej at søge at fastholde eller forøge Antallet af beskæftigede Personer, og det paahviler Organisationerne at foretage de nødvendige Forundersøgelser af Muligheden for og Virkningerne af en Fordeling af Arbejdet indenfor Omraadet.

Det er dog en Forudsætning for at opnaa den i Loven fastsatte Godtgørelse for den Tid, Arbejdet er nedsat, at Aftalen er godkendt af Arbejdsfordelingsnævnet.

Da kun en ringe Del af vort Fags Principaler er organiseret, og da iøvrigt de organiserede Principaler staar i flere forskellige Sammenslutninger, vil det i Praksis sige, at vi faktisk skulde have Nævnets Godkendelse for hvert enkelt Firma, der blev truffet Aftale med om Arbejdsfordeling, og det siger sig selv, at dette vilde være ganske uoverkommeligt baade for Organisationen og for Nævnet.

Vi har nu faaet Forholdene ordnet saaledes, at der er oprettet og af Nævnet godkendt en Overenskomst vedrørende de Principaler, der er Medlemmer af Dansk Arbejdsgiverforening.

I denne Overenskomst er det bestemt,

at det er en Forudsætning, naar der mellem et Firma og dets Medhjælpere træffes Aftale om Arbejdsdeling, at Firmaet tager de i Anledning af Krisen givne Afskedigelser tilbage, og at der ikke, saalænge Aftalen er løbende, gives yderligere Opsigelser paa Grund af Arbejdsmangel, og

at det overlades den enkelte Virksomhed ved Forhandling med den lokale Afdeling af Forbundet at blive enig om, hvorvidt en Aftale bør træffes, og i saa Fald om den for den paagældende Virksomhed mest hensigtsmæssige Ordning; men en saadan Aftale er først gyldig, naar den er indberettet til de respektive Organisationer og godkendt af disse, samt

at Arbejdsdelingen foretages ved enten

at nedsætte det normale daglige Antal Arbejdstimer eller ved

at det normale Antal af Arbejdsdage pr. Uge eller pr. Maaned nedsættes,

alt efter den paagældende Virksomheds Tarv.

Den nedsatte Arbejdstid skal dog hos de Medlemmer, der træffer Aftale om Arbejdsdeling, mindst andrage enten

1 Time daglig eller

1 Dag ugentlig eller

1 Uge pr. Maaned.

Overenskomsten forudsætter altsaa, at der med hvert enkelt Firma træffes en Aftale om, hvorledes Arbejdsfordelingen skal lægges; men naar man ikke kommer under det Minimum, der er fastsat i Overenskomsten, kan Forbundet godkende Aftalen, uden at det er nødvendigt at forelægge den for Nævnet.

Med Hensyn til alle de øvrige Principaler, som ikke er Medlem af Dansk Arbejdsgiverforening — og det er jo langt de fleste — er det blevet ordnet saaledes, at Forbundet af Arbejdsfordelingsnævnet har faaet en meget vidtstrakt Bemyndigelse, idet Forbundet kan godkende enhver Aftale uden at gaa til Nævnet, blot Aftalen ikke gaar under det Minimum, der ovenfor er nævnt vedrørende organiserede Arbejdsgivere, samt at de Principaler, der ikke staar i Dansk Arbejdsgiverforening, ikke bliver stillet gunstigere end dem, der staar i Arbejdsgiverforeningen.

Det hele er saaledes nu lagt til Rette, at Sagerne vil kunne behandles meget hurtigt, og da det som indledningsvis nævnt er Organisationernes Pligt at beskæftige sig med Problemet for at undgaa en Forøgelse af Arbejdsløsheden, maa vi indtrængende opfordre ethvert Medlem, der er vidende om, at der i et Firma foreligger Afskedigelser paa Grund af Krisen, eller at saadanne kan befrygtes, til omgaaende at henvende sig til sin stedlige Afdeling, som af Forbundet har faaet tilsendt fornødent Materiale til Brug ved det videre Arbejde med Sagen.

Vi maa endvidere indtrængende henstille, at man tager Spørgsmaalet op saa snart som muligt, idet Forholdet vel er det, at Loven hviler paa Frivillighedens Princip, d. v. s. at Parterne er enige om at indføre Arbejdsdeling, men Bestemmelsen om Frivilligheden er kun sat som Prøve for en Periode af 3 Maaneder, regnet fra 1. Juni, og saafremt Loven efter Prøvetidens Udløb ikke har virket efter sin Hensigt, kan det befrygtes, at Loven bliver gjort obligatorisk.

Det skulde ikke gerne kunne siges om Organisationen, at den ikke har gjort, hvad det har været muligt at gøre for at faa Loven gennemført i Praksis efter dens Hensigt.

Udbetaling af Godtgørelse.

Vor Arbejdsløshedskasse har nu oprettet en Arbejdsfordelingskasse til Udbetaling af Godtgørelse i H. t. Loven om midlertidig Fordeling og Regulering af Arbejde.

Gennem denne Kasse udbetales der i vore Afdelinger Godtgørelse til de Medlemmer, der er Deltagere i en Arbejdsfordelingsaftale, der er godkendt af Forbundet. Godtgørelsen udbetales med et Dagpengebeløb, svarende til Medlemmets Dagpengesats i Arbejdsløshedskassen for hver fulde Normalarbejdsdag, Medlemmet har været ledigt som Følge af Arbejdsfordelingen. Dagpengesatserne er:

	Forsørgere	Ikke-Forsørgere
Medlemsskab i indtil 4 Aar	2,50	2,50
» mellem 4 og 8 »	3,80	3,20
» over 8 »	5,00	3,80

Der udbetales iøvrigt Godtgørelse til alle Medlemsgrupper, altsaa ogsaa Lærlinge og Medlemmer med hvilende Medlemsret, samt til de, der endnu ikke har været Medlem af Arbejdsløshedskassen i 12 Maaneder. Til de sidstnævnte udbetales efter laveste Dagpengesats, nemlig Kr. 2,50 pr. Dag.

Der skal ikke beregnes Karensdage, d. v. s. at der ogsaa ydes Godtgørelse for de første 6 Ledighedsdage, ligesom de paagældende heller ikke skal møde til Kontrol. Derimod skal Arbejdsgiveren paa et af Afdelingen til de paagældende Medlemmer udstedt Arbejdsfordelingskort attestere den trufne

Arbejdsfordelingsaftale samt det godtgørelsesberettigede Antal Timer.

Arbejdsfordelingskortet skal forevises Afdelingen ved hver Udbetaling af Godtgørelse, og ved sidste Udbetaling af Godtgørelse skal det afleveres til Afdelingen.

Kvittering for Godtgørelsesbeløbet skal afgives paa en særlig af Arbejdsdirektoratet autoriseret Kvitteringsformular, hvor der tillige paa Tro og Love skal afgives Erklæring om Oplysningernes Rigtighed, og om man har haft anden lønnet Beskæftigelse.

Udbetaling af Godtgørelse finder Sted, saasnart der er 6 ledige Dage at udbetale Godtgørelse for eller saa mange ledige Timer, at de omregnet til Normalarbejdsdage udgør 6 Dage, dog senest ved Slutningen af hver 6-Ugers Periode fra Arbejdsfordelingens Begyndelse. Overskydende Timer kan overføres fra den ene Udbetalingsperiode til den næste indenfor en 6-Ugers Periode, men ikke fra den ene 6-Ugers Periode til den næste.

Iøvrigt henviser vi de Medlemmer, der kommer ind under Arbejdsfordeling, til at søge nærmere Underretning i den lokale Afdeling angaaende Udbetalingstider og andre lignende Spørgsmaal.

Skala over Lønfradraget efter Arbejdsfordelingsloven.

Aarsløn Kr.	Svarende til en Lønudbetaling			Bidrag tilbageholdes med		
	pr. fuld Arbejds-maaned	pr. fuld Arbejds-uge	pr. fuld Arbejds-dag	pr. Md.	pr. Uge	pr. Dag
1.801 Kr. til 2.400 Kr.	151 Kr. til 200 Kr.	36.01 Kr. til 48.00 Kr.	6.01 Kr. til 8.00 Kr.	1 Kr.	24 Øre	4 Øre
2.401 Kr. til 3.600 Kr.	201 Kr. til 300 Kr.	48.01 Kr. til 72.00 Kr.	8.01 Kr. til 12.00 Kr.	3 Kr.	72 Øre	12 Øre
3.601 Kr. til 4.800 Kr.	301 Kr. til 400 Kr.	72.01 Kr. til 96.00 Kr.	12.01 Kr. til 16.00 Kr.	7 Kr.	168 Øre	28 Øre
4.801 Kr. til 6.000 Kr.	401 Kr. til 500 Kr.	96.01 Kr. til 120.00 Kr.	16.01 Kr. til 20.00 Kr.	10 Kr.	240 Øre	40 Øre
6.001 Kr. og derover	501 Kr. og derover	120.01 Kr. og derover	20.01 Kr. og derover	16 Kr.	384 Øre	64 Øre

I Fag eller Virksomheder, hvor Normalarbejdstiden ikke er 6 Dage ugentlig, men f. Eks. 5 eller 7 Dage, skal Bidraget ved Beskæftigelsen i en saadan *Arbejdsuge* være det i Tabellen for Ugebidrag angivne, men pr. Dag udgøre eksempelvis ⅕ eller 1/7 af Ugebidraget.

For Personer, der *ikke arbejder den fulde Normalarbejdstid* — enten fordi paagældende er omfattet af en Arbejdsfordeling, eller fordi der er Tale om et kortvarigt Arbejde — beregnes Bidraget efter den Aars-, Maaneds-, Uge- eller Dagløn, *paagældende vilde faa ved fuld Beskæftigelse til den indtjente Løn.* Det Bidrag, der efter Tabellen svarer til den saaledes udfundne Lønning, nedsættes derefter forholdsmæssigt, saaledes at der kun betales Bidrag for det Tidsrum, i hvilket Lønmodtageren har været beskæftiget.

For *Indtægter under 1800 Kr. aarlig* eller 150 Kr. maanedlig eller 36 Kr. ugentlig eller 6 Kr. daglig, sker intet Fradrag.

Lærlinge, der er fastansat paa Kontrakt, betaler intet Bidrag.

Midlertidige Ændringer i Funktionærloven.

De Krav, der har foranlediget Socialministeriet til at anvise et Udvalg til at forberede Gennemførelsen af visse midlertidige Ændringer i Funktionærloven, kom ikke blot fra Arbejdsgiverkredse, men ogsaa i høj Grad fra Funktionærerne selv.

Især gjaldt det, at mange Handels- og Kontormedhjælpere, der var ansat i Virksomheder, der nogenlunde sikkert kunde regne med en skønne Dag at staa uden Varer eller Raastoffer, var ængstelige ved Tanken om, at deres lange Opsigelsesfrister i denne særlige Situation kunde foranledige en tidlig Opsigelse, motiveret med Virksomhedens usikre Fremtid.

Særlig alvorlig rejste Problemet sig, naar en Opsigelse var givet paa lovlig Maade, og der endnu var en Del Arbejde, men af saa usikker Karakter, at Virksomheden trykkede sig ved direkte at annullere Opsigelsen og igen være bundet til en Frist fra 3 til 6 Maaneder, i visse Tilfælde endda 8 Maaneder.

Ogsaa til Organisationen er der fra Medlemmer indgaaet Anmodning om at faa Ret til Prolongation af Arbejdsforholdet under mere midlertidig Form, end der var hjemlet Ret til i selve Loven.

Det var derfor naturligt, at vi gik ind i nævnte Udvalgsarbejde og søgte at føre Ændringerne derhen, at de, uden iøvrigt at svække Funktionærlovens Beskyttelsesbestemmelser, gav Mulighed for at slaa saa lidt som muligt i Stykker under de særlige Forhold og usikre Tilstande, der for Tiden er gældende.

Der kan selvfølgelig rejses Tvivl om, hvorvidt det Lovforslag, der blev Resultatet af Udvalgets Arbejde, og som senere blev gennemført uændret baade i Folketing og Landsting, var den aller bedste Løsning, men det er vor Opfattelse, at det i alle Tilfælde var den eneste mulige Løsning, og at den i lige saa høj Grad vil blive til Fordel for Funktionærerne som for Arbejdsgiverne.

Loven, som den nu er gennemført, og som kun gælder for *kriseramte Virksomheder*, sikrer for det første, at ingen kan opsiges til en tidligere Dato end til Udløbet af den Opsigelsesfrist, der i Henhold til Funktionærloven hidtil var gældende.

Der er med andre Ord ikke frataget Medhjælperne nogen Ret med tilbagevirkende Kraft.

Derimod kan Virksomhederne, saafremt de paa det paagældende Tidspunkt er kriseramt, ifølge § 2, Stk. a, opsige Funktionærerne med en Maaneds Varsel indtil nævnte Dato eller fremefter.

Det, der med andre Ord er Kernen i dette Afsnit, er dette, at Arbejdsgiveren kan vente med at give en Opsigelse, indtil det konstateres, hvorvidt han bliver kriseramt.

Hvis dette ikke finder Sted, gælder Funktionærlovens oprindelige Bestemmelse.

I Stk. b. gives der Tilladelse til Prolongation af et Arbejdsforhold for en Maaned ad Gangen, hvilket var ulovligt efter den oprindelige Funktionærlov.

Det er nærmest paa dette Omraade, at Handels- og Kontormedhjælperne selv i utallige Tilfælde har været interesseret i at faa en Tilladelse til at forlænge Engagementet, da Arbejdsløsheden jo tidlig nok kan indtræde.

Dette er i Virkeligheden Hovedbestemmelserne og Hovedændringerne i Loven, idet der ikke er Grund til at tro, at Stk. c, der omhandler de Tilfælde, hvor Funktionærlovens almindelige Opsigelsesfrist var forlænget paa Grund af Funktionærens længere Opsigelsesfrist, er særlig udbredt indenfor vore Rækker.

Lige saa vigtigt, som det imidlertid er at understrege, hvad

den midlertidige Lov giver Ret til, er det at gøre opmærksom paa, hvad Loven ikke giver Ret til, og det drejer sig i første Række om de Tilfælde, der intet har med Krisens Virkninger at gøre.

Hvis f. Eks. en Arbejdsgiver er blevet fornærmet paa en Medhjælper og ønsker at skaffe sig en anden i den paagældendes Sted, kan han ikke anvende de midlertidige Bestemmelser, men maa opsige i Henhold til den egentlige Funktionærlov, der jo fortsat er i Kraft.

Det samme gælder, hvis en Arbejdsgiver af Gevinsthensyn ønsker at udskifte en lidt dyrere Medhjælper med en billigere, eller med andre Ord paa urimelig Maade søger at udnytte det store Udbud af Arbejdskraft, som den voksende Arbejdsløshed giver.

I saadanne Tilfælde kan de midlertidige Bestemmelser selvfølgelig heller ikke anvendes.

Vi skal iøvrigt henstille til samtlige vore Medlemmer, at de, hvis de staar overfor et Spørgsmaal, hvor der blot er mindste Skygge af Tvivl, spørger gennem den lokale Afdeling, der, hvis det viser sig nødvendigt, lader Sagen indgaa til Forbundet, der selvsagt vil sætte alt ind paa at hindre Misbrug af Loven, ligesom vi for vort Vedkommende loyalt vil opfylde det, der er Lovens Mening, at søge at komme bedst mulig gennem de Vanskeligheder, der møder Erhvervslivet.

Loven er optrykt i Medlemsbladet, men vi er parat til at give al ønskelig Vejledning med Hensyn til Forstaaelsen af den.

Aabenraa Afdeling 20 Aar.

1920—1940.

Den 1. August 1940 er det 20 Aar siden, en Kreds af unge Mennesker stiftede Aabenraa Afdeling under Dansk Handels- og Kontormedhjælperforbund med ca. 17 Medlemmer, og det kan i den Forbindelse være naturligt at se lidt paa, hvorledes denne første Periode er forløbet.

Det var meget sent, at Medhjælperne her i vor By fandt ud af, hvorledes og hvor deres Interesser blev varetaget, men i 1920 kom de altsaa med, og Afdelingen har i den forløbne Tid taget Del i det Arbejde, Organisationen har udført.

Vor Afdeling var vel nok som de allerfleste Afdelinger haft betydelige Vanskeligheder at kæmpe med — baade af økonomiske og mange andre Grunde — jeg tænker ogsaa her paa Overgangen fra Tysk til Dansk. Medlemstallet har derfor ikke været saa konstant, som det vel kunde have været, men disse Vanskeligheder tror jeg, at vi tildels har overvundet, og at Afdelingens Grundlag nu er ret godt at bygge videre paa.

Blandt de Vanskeligheder, Afdelingen har haft at kæmpe med, er særlig den at faa Tillidsmænd, som kunde virke i en længere Periode, idet der er skiftet Formand og Kasserer saa ofte, at det er vanskeligt at fremhæve nogen enkelt, men det kan dog nævnes, at Afdelingens første Formand var Kontorist Hans Hansen, og Kasserer var Manufakturist G. V. Petersen; endvidere bør huskes Navne som Niels Jørgensen, Rud. Petersen, Georg Petersen og Knud Lauritsen, ja og mange andre, som har været Afdelingen gode Forkæmpere.

Vor Stilling i Dag er den, at vi nu er naaet et stort Stykke fremad mod det Maal, som hele Forbundets Arbejde tager Sigte paa: at højne vor Stand og dermed skabe bedre Levevilkaar. Vor Afdeling tæller i Dag 118 Medlemmer, hvilket er en Fremgang i det sidste halve Aar paa 30 Medlemmer, men vort Maal er at naa de 150 Medlemmer inden Udgangen af dette Aar. Maa jeg da appellere til samtlige vore Medlemmer om at være os behjælpelige hermed; skaf hver et nyt Medlem, derved hjælper du dig selv og dine Kolleger.

Lad os da vise, at vi paa 20-Aars Dagen staar udrustet saaledes, at vi kan yde vort Bidrag til Løsning af de mange Opgaver, der endnu ligger ude i Fremtiden, selv om denne i Øjeblikket ser mørk og truende ud, og det er da mit Haab, at Solen igen maa skinne over Verden, og Danmark især.

Alfred Thranholm.

Anton Hansen, Aarhus, 50 Aar den 21. August.

Ekstraordinært bringer vi herved en Fødselsdagsartikel i Medlemsbladet i Anledning af, at *Anton Hansen*, Aarhus, der igennem sit Arbejde som Formand for den store, landsomfattende Klub af F.D.B.s Personale har nedlagt et særdeles fortjenstfuldt Arbejde, ikke blot i de 9 Aar, han har beklædt Formandshvervet i denne Klub, men i de mere end 20 Aar han har deltaget paa fremskudte Pladser i Klubarbejdet, fylder 50 Aar.



Anton Hansen.

F.D.B.s Personale er Anton Hansen Tak skyldig for hans aldrig svigtende Interesse for sine Kollegers Sag, men ogsaa Forbundet har Grund til ved denne Lejlighed at sige Anton Hansen Tak for den udmærkede Maade, hvorpaa det er lykkedes ham at lede Klubben og fremføre Medlemmernes Krav saaledes, at der gennem Aarene er opnaaet mange gode Resultater af Klubbestyrelsens Arbejde.

Anton Hansens Arbejdskraft er ogsaa paa anden Maade bragt i Anvendelse inden for Forbundet, idet han siden 1931 har været Medlem af Hovedbestyrelsen, ligesom han gennem en Aarrække har været Formand for Kontormedhjælper-Afdelingen i Aarhus og Næstformand i Aarhus Afdelings Forretningsudvalg.

I Forbindelse med vor hjerteligste Lykønskning i Anledning af 50-Aars Dagen kan vi derfor fremføre vore Ønsker om endnu mange Aars godt Medarbejderskab med Anton Hansen.

Gustav Pedersen.

Det faglige Arbejde.

I Juli Maaned er oprettet *9 nye Overenskomster* — alle med Land-Brugsforeninger — nemlig:

Skovlund, Fausing, Mellerup, Spentrup, Dalbyover, Hørning (Volk Mølle), Lystrup (Vivild), Bramstrup og Svenstrup (True).

Desuden er *4 Overenskomster* fornyet:

Horsens Byraad (løse Folk), Herlufsholms Sogneraad, Lyngby-Taarbæk Sogneraad og Brugsforeningen »Jyden«, Assens pr. Mariager.

Angaaende *Dyrtidstillæg* er der i Maanedens Løb truffet Aftale med en Række private Arbejdsgivere saavel som med adskillige Land-Brugsforeninger.

Strejke og Blokade er løbende overfor:

Modehandler C. P. Severin, Odense,
Slagelse Frugt-Import v/ H. P. Johansen, Slagelse,
Læsø Brugsforening og
Charlottenlund Koloniallager, Jægersborg Allé.

Det er vore Medlemmer forbudt at tage Arbejde hos de blokerede Firmaer, forinden Meddelelse foreligger fra Organisationen om, at Forholdene er ordnet.

Gratis Undervisning

for Arbejdsledige indenfor Erhvervslivet.

Foreningen til unge Handelsmænds Uddannelse har — for derved at yde sit Bidrag til at afhjælpe Følgerne af den alvorlige Situation, der foreligger for de mange inden for Erhvervslivet, der paa Grund af den herskende økonomiske Krise uden egen Skyld er blevet arbejdsledige — tilrettelagt en særlig Undervisning, der kan sætte de dygtige og energiske i Stand til at udnytte den Tid, i hvilken de er uden Ansættelse, til en intensiv Dygtiggørelse paa det erhvervsøkonomiske eller det erhvervssproglige Omraade.

Foreningen meddeler, at alle, der kan dokumentere, at de er blevet opsagt i deres Stilling efter den 1. April, eller som ved Hjemsendelse fra Militærtjeneste ikke igen har kunnet skaffe sig en Stilling, kan regne med vederlagsfri Undervisning i nedenfor anførte Fag og Studieomraader.

Foreningens Formand, Herr Grosserer *Aage Kunst*, udtrykker samtidig paa Bestyrelsens Vegne det Haab, at enhver Arbejdsledig, der opfylder Betingelserne for at blive optaget under den ekstraordinære Undervisning, vil udnytte de Muligheder for Dygtiggørelse, der herigennem er skabt.

Købmandsskolen, Nr. Voldgade 76, København K.

Undervisningsperiode 1. September — 14. December 1940.

Indmeldelse 14.—21. Aug. Kl. 14—16. Blanketter til Ansøgning om Friplads faas paa Skolens Kontor. Ansøgningen stiles til »Bestyrelsen for Foreningen til unge Handelsmænds Uddannelse« og sendes til Skolens Kontor inden 25. August.

Undervisningsfag.

Maskinskrivning (8 Timer ugentlig). *Stenografi,* med Hold i dansk, engelsk og tysk Stenografi (8 Timer ugentlig).

Engelsk (8 Timer ugentlig), Realeksamen forudsættes.

Tysk, som Engelsk.

Fransk, som Engelsk.

Bogføring. Hold I (8 Timer ugentlig). Hold II, for Elever med Handelsmedhjælper Eksame (4 Timer ugentlig).

Handelslære og Handelsret (2 Timer ugentlig).

Repræsentantkursus (8 Timer ugentlig).

Vinduespyntning (10 Timer ugentlig i 5 Uger med Hold for Isenkram, Kolonial, Manufaktur og Skotøj).

Skilteskrivning (10 Timer ugentlig i 5 Uger).

Reklame og Kundebetjening (4 Timer ugentlig).

Varekundskab (4 Timer ugentlig. Hold oprettes for Manufaktur og Kolonial).

Et Handelsfirmas Organisation (4 Timer ugentlig med Formaal at give et Indblik i Arbejdets Sammensætning i et større Handelsfirma).

Handelshøjskolen i København. (Den handelsvidenskabelige Læreanstalt) Julius Thomsens Plads 10, København V.

Den ekstraordinære Undervisning omfatter følgende Omraader:

I. Første Del af De erhvervsøkonomiske Specialstudier.
II. Den eensproglige Korrespondentprøve.

Indmeldelse modtages den 12., 13. og 14. August Kl. 12—14 og 18,30—19,30 ved personlig Henvendelse til Skolens Kontor. De fornødne Eksamensbeviser maa forevises i Original eller bekræftet Afskrift, og de, der søger Optagelse under De erhvervsøkonomiske Specialstudier, maa tillige fremvise Attest for 3 Aars Virksomhed inden for Erhvervslivet. Ansøgningsblanket til Friplads faas paa Kontoret. Ansøgning skal være indsendt inden den 17. August.

I. *De erhvervsøkonomiske Specialstudier.*

Der oprettes en ekstraordinær Undervisning til Første Del af De erhvervsøkonomiske Specialstudier med en Studietid paa 9 Maaneder og med Undervisningstid mellem Kl. 8 og 16. Undervisningen finder Sted inden for følgende Omraader:

1. Bankvæsen,
2. Forretningsorganisation,
3. Forsikring,
4. Regnskabsvæsen,
5. Salgsorganisation og Reklame,
6. Varehandel.

For at blive optaget til den ekstraordinære Undervisning i et af Specialstudierne kræves følgende Forudsætninger: Man maa være fyldt 21 Aar, have bestaaet Handels-, Realeksamen eller en tilsvarende Eksamen og have været beskæftiget mindst 3 Aar inden for Erhvervslivet.

II. *Den eensproglige Korrespondentprøve.*

kan tages i Engelsk, Tysk, Fransk og Spansk.

Der oprettes en ekstraordinær Dagundervisning fra September 1940 til Maj 1941.

Der kræves en bestemt Eksamenskarakter i det paagældende Sprog for Optagelse paa disse Kursus, hvorom nærmere Oplysninger kan faas paa Skolen.

Hvert Medlem Agitator!

Medlemstilgangen i Juni.

Trods Sol, Sommer og Ferie har Antallet af Nyindmeldelser i Juni dog været 336, der fordeler sig saaledes paa Afdelingerne:

København	129	Hjørring	6
Odense	30	Nakskov	6
Aalborg	22	Slagelse	6
Randers	17	Viborg	6
Aarhus	16	Holstebro	5
Horsens	8	Svendborg	5

Desuden er der fra Esbjerg, Frederikshavn, Kalundborg, Lemvig, Roskilde og Vejle hver indgaaet 4 Indmeldelser, fra Brønderslev, Kolding, Nykøbing M., Næstved og Vordingborg hver 3 Indmeldelser. Fra 31 Afdelinger er indgaaet et færre Antal.

— — —

Vi maa imidlertid paa ny kraftigt henstille til Medlemmerne, at tage energisk Del i Agitationen. Medlemstilgangen i Juni er mindre end i samme Maaned i Fjor, og alle gode Kræfter maa derfor sættes ind for at sætte vort Agitations-Tempo op.

Tiderne opfordrer i høj Grad til at søge Beskyttelse gennem en stærk faglig Sammenslutning, men det er os, der skal lukke Øjnene op hos vore Standsfæller for, at de gavner sig selv og hele Standen ved at tilslutte sig Organisationen.

Lad derfor ikke Sommeren og Ferien øve en svækkende Indflydelse paa det agitatoriske Arbejde, men udnyt tværtimod alle de Chancer, Tiden byder, for at bringe Organisationsspørgsmaalet paa Bane.

Hvert Medlem Agitator. Det maa vi søge at naa frem til, saa vi alle forenes om at gøre vor Organisation stor, stærk og indflydelsesrig.

Højesteret ændrede Dommen

om Løn under ekstraordinær Indkaldelse.

Højesteret afsagde den 21. Juni den med stærk Spænding ventede Dom i Sagen angaaende Løn under Indkaldelse til ekstraordinær Militærtjeneste.

I Medlemsbladet for den 1. Februar har vi omtalt Sø- og Handelsrettens Dom, der gik ud paa, at en Medhjælper, der var indkaldt til Beredskabsstyrken den 3. September 1939, havde Krav paa Løn til lovlig Fratrædelse, dog højst i 3 Maaneder.

Da Sagen var af principiel Betydning og af almen Interesse, bevilgede Justitsministeren den dømte Principal fri Proces for Appel af Dommen til Højesteret.

Højesteret omstødte Sø- og Handelsrettens Dom og fritager Principalen for at betale Gage længere end til den Dag, Med-

Kommunal Kontormedhjælper Tidende

Redigeret af **Viggo Hougaard**, Holbæk.

Vort Oplysningsarbejde bør fortsættes.

Gennem mange Aar har det været Tradition, at de afholdte kommunale Kursus efterfulgtes om Efteraaret og Vinteren af en Række Foredrag, Instruktionsmøder o. lign. rundt om i Landet.

Det til i Aar planlagte Kursus blev jo desværre ikke til noget; men dette bør ikke være Signalet til, at hele vort Oplysningsarbejde indenfor den kommunale Fællesklub lægges paa Hylden. Tværtimod er der maaske mere end nogen Sinde Brug for Studiekredse, Instruktionsmøder, Foredrag m. v., og der er ikke Tvivl om, at Tilslutningen nok skal blive god, som den plejer.

Vi har jo Felter nok, hvor der er Grund til at søge Oplysning. Den kommunale Administration omspænder saa store Omraader, at det ikke er muligt for de enkelte at sidde inde med Viden om alt, hvad en Kommune til daglig beskæftiger sig med.

Der er desværre — som ogsaa her i Bladet tidligere nævnt — ved at ske en overhaandtagende Specialisering ved Oplæringen af Kommunernes Personale, og det kan blive farligt for den enkelte; man ved i Dag ikke, i hvilken Retning Udviklingen gaar, men det er altid gavnligt ikke at være for ensidigt uddannet.

Meget af det, der skulde have været drøftet paa vort Kursus i Aar, kan passende tages op og gennemgaas i lokale Studiekredse, eller, hvor det er muligt, paa Instruktionsmøder som tidligere.

Selv om vi er klar over, at den stærkt indskrænkede Toggang vil være en Hindring for Afholdelse af saadanne Møder i stor Udstrækning, spændende over for store Omraader, vil vi alligevel opfordre vore Kolleger til at give sig i Lag med Opgaverne for den kommende Vinter.

Der vindes intet ved opgivende at lægge Hænderne i Skødet, derfor maa vi allerede nu tage fat og lægge Programmet for Vinterens Oplysningsarbejde.

Kan vi — paa Grund af Forholdene — ikke arrangere Instruktionsmøder, saa kan vi i hvert Fald lokalt arrangere Studiekredse med kommunale Emner.

Saadanne Kredse er med stort Held og godt Udbytte igennem flere Aar arrangeret af den kommunale Klub i Aalborg og i København, og hvad man kan lave der, maa kunne arrangeres med lige saa godt Resultat andre Steder, naar Viljen til at forsøge er til Stede.

Vi venter at høre godt Nyt paa dette Omraade inden længe.

Landet rundt.

I HENHOLD til vor Spidsartikel om Vinterens Oplysningsarbejde, henstiller vi herved til vore Klubber og deres Tillidsmænd at lade Bladet tilflyde Meddelelse om eventuelle Arrangementer for den kommende Vinter. Det kan til Tider virke ansporende paa andre at se, hvad man mange Steder giver sig i Kast med paa dette Omraade.

VED BYRETTEN i Svendborg er nylig afsagt Dom i en interessant Sag vedrørende Tilbagebetaling af Kommunehjælp. Det drejer sig om en Arbejder, som tidligere har boet i Vejle, og som dér i 1933—34 har oppebaaret ca. 55 Kr. i Kommunehjælp. Senere flyttede Manden til Svendborg. Paa Begæring af Vejle Kommune undersøgte Svendborg Kommune Sagen og hævdede, at Manden nu var i Stand til at betale Pengene tilbage uden derved at komme til at mangle Penge til eget Underhold. Manden vilde dog ikke gaa ind paa nogen Ordning, og der blev anlagt Sag. Resultatet er nu blevet, at Manden er dømt til at foretage Tilbagebetaling, ligesom han skal betale Kommunens Sagfører 15 Kr. i Sagsomkostninger.

hjælperen fratræder sin Stilling for at overgaa til Beredskabsstyrken.

Dommen har følgende Ordlyd:

»Den indankede Dom er afsagt af Sø- og Handelsretten. I Paadømmelsen har ni Dommere deltaget.

Foreløbig bemærkes, at der, saafremt den i Funktionærlovens § 6 indeholdte Regel — som ved Dommen antaget — maatte finde Anvendelse ved de heromhandlede i Medfør af Hærlovens § 93 stedfundne Indkaldelser til Sikringsstyrken, vilde savnes Hjemmel til for disse Tilfælde at anvende andre Opsigelsesvarsler end de i Funktionærlovens § 2 bestemte, idet ej heller ældre kutymemæssige kortere Opsigelsesvarsler findes at kunne opretholdes paa dette særlige Omraade. Da Funktionærer saaledes efter af den Indstævnte hævdede Forstaaelse af Lovens § 6 vilde faa ganske samme Stilling i de i denne udtrykkeligt nævnte Tilfælde som ved de heromhandlede, mulig langvarige og i hvert Fald ubestemte Indkaldelser til Sikringsstyrken, findes de sidstnævnte Indkaldelser i den heromhandlede Henseende at maatte sidestilles med den første Indkaldelse til Aftjening af Værnepligt. Idet Therkildsen herefter kun har Krav paa Løn for Dagene 1. og 2. September 1939, 10 Kr., med Tillæg af Feriemærker til Paalydende 40 Øre, vil Dommen efter Appellantens Paastand være at ændre i Overensstemmelse hermed.

Sagens Omkostninger for Sø- og Handelsretten findes Indstævnte at burde betale til Appellanten med 200 Kr., medens Sagens Omkostninger for Højesteret findes at burde ophæves.

Thi kendes for Ret:

Appellanten, Kolonialhandler Arne Kjeld Larsen Vedelstorp, bør til Indstævnte, Dansk Handels- og Kontormedhjælperforbund som Mandatar for Handelsmedhjælper Thorvald Therkildsen betale 10 Kr. med Renter 5 pCt. aarlig fra den 6. December 1939 til Betaling sker samt udlevere Feriemærker til Paalydende 40 Øre. I Sagsomkostninger for Sø- og Handelsretten betaler Indstævnte til Appellanten 200 Kr. Sagens Omkostninger for Højesteret ophæves. I Salær for Højesteret tillægges der Landsretssagfører Bierfreund 200 Kr., der udredes af det offentlige.

Det idømte at udrede inden 15 Dage efter denne Højesteretsdoms Afsigelse.«

— — —

Konsekvensen af Højesterets Dom maa formentlig være den, at heller ikke de til Civilbeskyttelsestjeneste indkaldte Medhjælpere har Ret til Løn under Indkaldelse.

Hovedkontorets Kontortid.

Fra 1. August ændrer Hovedkontoret, Vestre Boulevard 43, Kontortiden til

Daglig Kl. 9—17 — Lørdag Kl. 8—12.

Medhjælper-Ungdommen

Redigeret af **Henry Gran**, København.

ELEV SØGES.

Efter Annoncer med ovennævnte eller lignende Overskrifter antages mange Unge — trods den tydelige Tilkendegivelse af, at det er en E l e v, der averteres efter — u d e n Lærekontrakt.

Selv om det kun er Mindsteparten af Principalerne, bliver det dog i Antal ikke faa, der ikke kan eller vil forstaa Lærlingelovens Bestemmelser og den Betydning en grundig og systematisk Oplæring af Fagets Lærlinge har for Faget som Helhed, men kun ansætter de Unge med det helegoistiske Formaal at faa en billig Arbejdskraft.

Endskønt der i Realiteten ikke er nogen Forskel paa en L æ r l i n g eller en E l e v, mener nogle altsaa at kunne undskylde sig med, at de ikke har averteret efter en L æ r l i n g, naar der averteres som ovennævnt.

I alle de Sager, hvor en Principal har troet ikke at have nogen Forpligtelse som Læremester og derfor har undladt at oprette Lærekontrakt, er Forholdene, saasnart Forbundet har taget sig af Sagen, blevet bragt i Overensstemmelse med Loven uden Risiko for Lærlingen, og Kontrakt er blevet oprettet.

Men det har vist sig, at der k a n gaa op til 1 — ja, 2 Aar af Læretiden, inden Forholdene er blevet rettet, og det er givet, at det har en uheldig Indflydelse paa Lærlingens Oplæringsmuligheder.

Man kan sige, at Forældrene selv bør have Opmærksomheden henvendt paa et saadant haltende Forhold, og det sker jo ogsaa i mangfoldige Tilfælde, at Forældrene reagerer, men der findes ogsaa Forældre eller Værger, som ikke selv kender Lærlingeloven, men nærer ubegrænset Tillid til, at Principalen nok ved, hvorledes det skal være. Andre Forældre søger først og fremmest at faa Datteren eller Sønnen anbragt og tænker ikke paa dennes Fremtid. Her er det altsaa vor Opgave at vejlede disse Lærlinge og Lærlinges Forældre. Loven gælder for alle. Ingen Principal kan sætte sig ud over Loven, heller ikke, dersom det lykkes at faa Forældrenes Billigelse til en Særaftale.

Man gør bedst i at gaa ud fra, at det som Hovedregel gælder, at L æ r e kontrakt skal oprettes, og at det er Undtagelserne, hvor S p e c i a l a r b e j d e r kontrakt skal træde i Stedet, hvis der ellers er Oplæringsmuligheder i et Firma, og Lærlingen er under 18 Aar. Det er altid Tiltrædelsesdagen, der gælder for Lærekontraktens Oprettelse. Det, at en Ung er fyldt 18 Aar, inden det kommer for Dagen, at der burde have været oprettet Lærekontrakt, fritager ikke en Principal for Forpligtelser.

Elev — Lærling — Ung Medhjælp — Benævnelsen er ganske underordnet. Det afgørende er, om den Unge antages i en Virksomhed, hvor der er Mulighed for at lære et F a g eller e n D e l af et Fag, og hvor der kan herske Tvivl, skal de faglige Lærlingeudvalg spørges.

Som faglig Organisation maa vi medvirke til, at de Unge, der indtræder i Faget, faar Garanti for, at de virkelig lærer vort Fag til Bunds og ikke blot anvendes som billig Arbejdskraft.

Vore Afdelinger og Ungdomsgrupper varetager de Unges Interesser ogsaa paa dette Felt, og enhver ung Kammerat, som føler selv at være ansat under forkerte Forudsætninger eller er vidende om, at andre er det, bør derfor raadføre sig med en af de stedlige Tillidsmænd derom.

Fra Ungdomsgrupperne

Aarhus. Tirsdag den 6. August Kl. 19,15: Aftencykletur til Tingskoven. Medbring selv Kaffe paa Thermo. Husk: Sangbog, Vimpel og det obligatoriske Mørkelægningsmateriale. Startsted: Frederiksbjerg Torv. — Lørdag—Søndag den 10.—11. August: Week-end til Vosnæs Pynt. Start: Lørdag Kl. 15,30, 19,30 og 21,30 fra Østbanetorvet. Sidste Frist for Indtegning Torsdag den 8. August til Kontoret, Tlf. 3866. Pris for fuld Forplejning Kr. 1,50. — Torsdag den 15. August: Aftencykletur til Tranbjerg Kro. Startsted: Frederiksbjerg Torv Kl. 19,30 prc. Medbring: Sangbog, Mørkelægningsgrejer og 95 Øre til Kaffe. Ved tilstrækkelig Tilslutning faar vi for de samme Penge en lille Svingom. — Lørdag—Søndag den 17.—18. August: Week-end til Vosnæs Pynt. Sidste Frist for Indtegning er Torsdag den 15. ds. Start og Pris som ovenstaaende. — Lørdag—Søndag den 24.—25. August har vi Aarets sidste Week-end til Vosnæs Pynt. Start som ovenstaaende og Prisen ligeledes Kr. 1,50. Sidste Frist for Indtegning Torsdag den 22. August Tlf. 3866. — Som sædvanlig afholder vi ogsaa i Aar en lille Afslutningsfest Søndag Aften med Fælleskaffe og Bal inden vi kører hjem.

Bornholm. Program for August Maand: Lørdag og Søndag d. 3.—4.: Week-end Tur til »Smaragdsøen«. Start fra Ndr. Jernstøberi Kl. 19 og 21,30. — Onsdag den 14.: Cykletur til »Sose«. Start fra »Saga« Kl. 19. Thermo medbringes. — Lørdag og Søndag den 17.—18.: Week-end Tur til »Boderne«. Start fra »Saga« Kl. 19 og 21,30. — Onsdag den 28.: Cykletur til »Vandmøllen«. Start fra Ndr. Jernstøberi Kl. 19. Kaffe à 60 Øre (Brød medbringes). — For Week-end Turene gælder følgende: Foruden det sædvanlige Lejrudstyr skal medbringes Thermo til Lørdag Aften samt Kaffebønner til Søndagen. Prisen er Kr. 1,25, og Indtegningen sker hos Inger Pedersen senest Onsdagen før. — Agiter for vore Ture.

Helsingør. Lørdag den 3. og Søndag den 4. Aug.: Week-end til Smidstrup Strand. Om Søndagen Besøg pa H.K.s Feriehjem »Borshøjgaard«, hvor vi mødes med Københavns Ungdomsgruppe. Mad til Søndagen medbringes. Start fra Torvet Kl. 18 og Kl. 20,15. Husk at medbringe Badetøj og Krus. Pris 1 Kr. — Lørdag den 10. August: Travetur til ? ? Vi mødes Kl. 20,00 paa Torvet. Kaffe Kr. 0,75. — Søndag den 25. August: Cykletur til Esrum over Villingerød, hvor vi ser Rudolf Tegners Mindepark og de store Lyngbakker »Rusland«. Madpakke medbringes. Kaffe Kr. 0,75. Vi starter Kl. 10 fra Torvet. Mød talrigt! — Agitér for vore Ture.

Kolding. Week-end Tur til Gals Klint Lørdag den 3. August og Søndag den 4. August. Afgang fra Kontoret Lørdag Kl. 22 og Søndag Kl. 8 Morgen. Madvarer og Kaffe medbringes. Husk Badetøj, Cyklelygte og Armbind.

København. Program for August Maaned: Søndag den 4.: Udflugt til Forbundets smukke Feriehjem »Borshøjgaard«, Tisvildeleje. Deltagerne medbringer Mad til hele Dagen (Drikkevarer og Kaffe kan købes til en billig Pris). Mødested: Hovedbanegaarden under Uhret Kl. 7,30. Hjemkomst Kl. ca. 22,30. Anmeldelse om Deltagelse skal (af Hensyn til Bestilling af Billetter) ske senest Fredag den 2. August paa Kontoret, Gl. Kongevej 1 E. Billetprisen: Kr. 5,30. Medbring Badetøj. - Obs! Intet Arrangement ved Karlslunde Strand. — Tirsdag den 6.: Intet Arrangement. — Lørdag den 10.: Week-end Tur til »Søndagshytten«, Karlslunde Strand. Start fra Toftegaards Plads Kl. 19,15. Pris: 60 Øre. Endvidere arrangeres Week-end Lørdagene den 17. og 24. med Afgang som Lørdag den 10. Alle Oplysninger vedrørende Week-end Turene af Turudvalget, ligesom Indtegning sker til dette, senest Fredagen før hver Week-end. — Søndag den 11.: Heldagstur til »Søndagshytten«, Karlsl. Strand. Start Kl. 9 fra Toftegaards Plads. Mad til hele Dagen. Husk Badetøj! Endvidere arrangeres Heldagsture til »Søndagshytten«, Karlslunde Strand, Søndagene den 18. og 25. med Afgang som Søndag den 11. -Obs! Som Afslutning paa Karlslunde-Sæsonen, vil der Søndag den 25. blive arrangeret et Sportsstævne og fælles Kaffebord paa Folke-Ferie's Strandhus. Skotøjsarbejdernes Ungdomsafdeling og Afholdsfolkenes Unge deltager. — Tirsdag den 13.: Aftenvandretur med Afslutning paa Bellahøj. Mødested: Brønshøj Torv Kl. 20,15. — Tirsdag den 20.: Klubaften i Ungdomshjemmet, Nr. Søgade 27 A. Lokalerne er aabne fra Kl. 20,00. — Tirsdag den 27.: Klubaften i Ungdomshjemmet, Nr. Søgade. »Sommerminder«.

Nakskov. Program for August Maaned: Lørdag den 3.: Week-end. Start Kl. 21,30. — Onsdag den 7.: Tur til Stranden. Start Kl. 19,15. — Lørdag den 10.: Week-end. Start Kl. 19,30. — Onsdag den 14.: Tur til Stranden Kl. 19,15. — Lørdag den 17.: Week-end. Start Kl. 21,30. — Onsdag den 21.: Tur til Stranden. Start Kl. 19,15. — Lørdag den 24.: Week-end. Start Kl. 21,30. — Onsdag den 28.: Tur til Stranden. Start Kl. 19,15. — Lørdag den 31.: Week-end. Start Kl. 21,30. — — Alle Ture startes fra Nybro.

Nykøbing F. Søndag den 4. August: Tur ud i det uvisse. Vi starter fra Torvet Kl. 10. Mad og Kaffe medbringes. Leder: Ester Holst. Søndag den 11. August: Cykletur til Marielyst. Start fra Sukkerfabriken Kl. 10. Mad og Kaffe medbringes. Leder: Poul Hemsø. — Søndag den 18. August: Cykletur til Marielyst. Start fra Sukkerfabriken Kl. 10. Mad og Kaffe medbringes. Leder: Bent Boding. — Søndag den 25. August: Afslutningsfest. Nærmere Meddelelse udsendes.

Næstved. Torsdag den 1. August: Rotur ud ad Aaen. Der medtages Kaffe paa Thermo samt Brød. Mødested: Toldboden Ny Havn Kl. 19. — Torsdag den 8. August: Badetur til Karrebæksminde, derefter selskabeligt Samvær paa »Theruel«. 75 Øre til Kaffe medbringes. Der køres fra Brandstationen Kl. 19 prc. — Torsdag den 22. August gentager vi Turen til Lønnede. Musik, Dans m. m. 75 Øre til Kaffe medbringes. Der køres fra Brandstationen Kl. 19,15. Husk til alle Turene at medbringe Mørkelægningsbindet samt Cyklelygte. — Torsdag den 15. August afholdes den aarlige Boslunde-Fest, hvortil der søges arrangeret Tur. Nærmere Oplysning paa Afdelingens Kontor.

Odense. Program for August Maaned: Søndag den 4. Kl. 20,00: Sommerfest. Konkurrencer, Pølser med Brød og Øl. Pris Kr. 1,75. Husk Medlemsbogen. — Tirsdag den 13. Kl. 19,30: Cykletur til Blommenslyst. Fælles Kaffebord à Kr. 1,20. Dans til Kl. 23,00, til Amatørorkestret. Husk Lygte og Armbind. — Lørdag den 17.: Week-end til Jørgensø. Afgang: Klingenberg Kl. 16 og 21. Pris pr. Deltager Kr. 1,75. Anmeldelse inden Torsdag den 15. Kl. 19. — Onsdag den 28. Kl. 19,30: Cykletur til Stige. Fælles Kaffebord à Kr. 1,20. Dans til Kl. 23, til Amatørorkestret. Husk Armbind og Lygte. — Se iøvrigt det udsendte Program. B e s t y r e l s e n.

Randers. Program for August Maaned: Lørdag den 3.: Week-end til Mariager. Pris Kr. 1,50. — Tirsdag den 6.: Cykletur til Purhus Kro, i Fællesskab med Hobro Ungdomsgruppe. Kaffe Kr. 1,00, og derefter en Svingom. Lørdag den 10.: Week-end. — Tirsdag den 13.: Sejle op ad Aaen. Kaffe paa Thermo. — Lørdag den 17.: Week-end. — Tirsdag den 20.: Cykletur til Østrup. Kaffe paa Thermo. — Lørdag den 24.: Week-end. — Tirsdag den 27.: Cykletur til Fladbro. — Lørdag den 31.: Week-end. — Husk Armbind og Cyklelygte paa alle Turene.

Roskilde. Søndag den 4. August: Cykletur til Bramsnæsvig, med Besøg paa Vintre Mølle. Start fra Stændertorvet Kl. 9. Mad til hele Dagen og Badetøj medbringes. Hjemkomst Kl. 20,30. — Søndagene den 11.—18.—25. August: Cykletur til »Søndagshytten«, Karlslunde. Start fra Stændertorvet Kl. 9. Mad til hele Dagen og Badetøj medbringes. — Onsdag den 14. August: Badetur til Borrevejle Vig. Start fra Stændertorvet Kl. 19. Aftenkaffen drikkes paa Svogerslev Kro.

Skive. Program for August: Lørdag den 3. og Søndag den 4.: Week-end til Lihme og Kaas. Afgang i 2 Hold, henholdsvis Kl. 17 og 21. Alle øvrige Oplysninger i Kassen 4 Dage før Turens Afholdelse. — Torsdag den 8.: Cykletur til Flyndersø. Afgang fra Kontoret Kl. 18,30 prc. Medbring Mad og Thermo. — Søndag den 11. Heldagscykletur til Eskjær. Afgang fra Kontoret i Carolinegade Kl. 9 prc. Mad til hele Dagen medbringes. — Torsdag den 15.: Aftentravetur: »Ud i det blaa«, og bagefter drikker vi Kaffe paa »Rosenhøj«. Kaffen koster 50 Øre. — Tirsdag den 27.: Aftentravetur. Vi starter fra Kontoret Kl. 19 prc. Agitér for Tilslutning til Gruppens Arrangementer. B e s t y r e l s e n.

Slagelse. Søndag den 4. August Kl. 9: Travetur gennem Skoven til Frederikslund og Tog hjem. Hjemkomst Kl. 11,30. Tag Thermokaffen og højt Humør med. Start fra Anlægsstien. — Torsdag den 15. August afholder vi den aarlige Boslundetur, som i Aar arrangeres som Cykletur. Da det er denne Aften, at Sommertiden ophører, bliver det en lang og fornøjelig Aften for dem, der vil. De der vil tidlig hjem, kan køre derfra Kl. 24, og naa at være hjemme inden Kl. 24. Der startes fra Kontoret i smaa Hold fra Kl. 19,15. Husk mørkelagt Lygte og hvidt Armbind. Der vil eventuelt blive en Overraskelse i Aftenens Løb. De omliggende Ungdomsgrupper indbydes. — Tirsdag den 27. foretager vi en Cykletur til »Parnas«. Samvær med Sorø Kollegerne. Start fra Kontoret Kl. 19,15. Hjemkomst ca. Kl. 23.

Svendborg. Søndag den 11. August Kl. 13,30: Cykletur til Elsehoved. Eftermiddagskaffe og Aftensmad medbringes. Start fra Forsamlingsbygningen. — Onsdag den 21. August Kl. 19,30: Aftencykletur: Thurø rundt. Kaffen drikkes paa Grasten Badehotel. Start fra Forsamlingsbygningen.

Varde. Program for August Maaned: Lørdag den 3. og Søndag den 4.: Week-end til Henne Strand. — Torsdag den 8. Kl. 19,30: Cykletur til Hjerting. — Torsdag den 15. Kl. 19,15: Cykletur til Karlsgaarde og Blaksmark. — Onsdag den 21. Kl. 19,30: Tur til Alslev Mølledam. — Søndag den 25. Kl. 13,30: Cykletur til Endrupholm.

Vordingborg. Onsdag den 7. August: Cykletur til Køng Kro. Afgang fra Slotstorvet Kl. 19,45. — Søndag den 18. August: Cykletur til Svinø Strand. Afgang Kl. 9,30. Vi møder alle, — og medbringer Mad til hele Dagen. — Haandbold hver Tirsdag og Torsdag.

Udg. af Forbundet. — Ansvarsh. Red. **Gustav Pedersen**, Vestre Boulevard 43, Kbhvn. V. — Trykt hos **Anton M. Jensen**, Admiralgade 24, Kbhvn. K.

Dansk
Handels-og Kontormedhjælper Tidende

Nr. 9 — 1. SEPTEMBER 1940 — 40. Aargang

1900 - 23. September - 1940

DET er i en vanskelig Overgangstid, at Dansk Handels- og Kontormedhjælperforbund mindes 40 Aars Dagen for Forbundets Stiftelse.

Ingen vil i dette Øjeblik være i Stand til at sige, hvorledes Vilkaarene for Organisationens fremtidige Arbejde bliver, men hvis man deraf vilde slutte, at det Arbejde, der er udført, og den Indsats, der er øvet i de forløbne Aar, skulde have været forgæves med Henblik paa Fremtiden, vilde det vise Mangel paa historisk Realitetssans.

Det er muligt, at vor Stands Højnelse i de kommende Aar skal søges gennemført under andre Former end de hidtil anvendte, men det maa ikke glemmes, at de mange haarde Modgangsaar, vi har gennemlevet, ikke blot har givet Organisationen Fasthed og Styrke, men ogsaa en Tilpasningsevne, som kan blive af uvurderlig Betydning for det fremtidige Arbejde.

Den Erfaring, vi har opsamlet ved at slide os gennem Tusinder af Forhandlinger, hvor vi ofte stod overfor en stærkere Modstander, der saa med Uvilje paa Handels- og Kontormedhjælpernes Krav om Medbestemmelsesret vedrørende egne Løn- og Arbejdsvilkaar, vil bevare sin Værdi for Faget ogsaa i Tiden, der kommer, uanset hvilke Retningslinjer der skal følges.

De Midler, Organisationen har oparbejdet i Arbejdsløshedskasse og Reservefond, vil ikke have mindre Værdi for Medhjælperne, fordi Arbejdsvilkaarene maaske kan blive noget anderledes, i Særdeleshed naar man betænker, at de enkelte Medhjælperes Ydeevne i den nærmeste Fremtid vil være stærkt begrænset.

De mange Overenskomster, der er og bliver afsluttet, og som fortsat er gældende og derved gennem Minimallønsbestemmelser m. m. stadig beskytter mange Tusinde Medhjælperes økonomiske Interesser, vil i alle Tilfælde være et uvurderligt Aktiv i en vanskelig Tid.

— — —

Udover disse rent materielle Fordele, der kan maales i Tal og Penge, maa der imidlertid tages i Betragtning det ikke mindre værdifulde, der er skabt gennem Organisationens Indsats i de mange Aar, nemlig den voksende Respekt for vort Fags Arbejde og den voksende Forstaaelse af dette Arbejdes Værdi.

Der er sikkert en Del Kolleger, der endnu husker, hvor mange der trak paa Skuldrene, da Handels- og Kontormedhjælperne krævede Indflydelse paa egne Løn- og Arbejdsvilkaar, eller naar vi paa Medhjælpernes Vegne gjorde gældende, at de havde Ret til at kræve et rimeligt Eksistensminimum som Vederlag for deres Arbejde.

Der er sikkert ogsaa en Del, der husker, hvor vidt udbredt den Opfattelse var, at Handels- og Kontorarbejdet enten skulde være Arbejde, der delvis skulde lønnes med Anvisning paa Chancen for at komme op i ledende eller selvstændig Stilling, eller, og dette gjaldt hovedsagelig de kvindelige Medhjælpere, lønnes med et Beløb, der forudsatte, at de paagældende skulde have et større eller mindre Tilskud til Livets Ophold fra deres Hjem.

Det kan maaske siges, at vi ikke har formaaet at udrydde denne Vrangforestilling helt og fuldt, men ingen vil i Dag kunne benægte, at langt den overvejende Del af Fagets Udøvere og efterhaanden ogsaa Hovedparten af Arbejdsgiverne og iøvrigt det, man med et maaske lidt for stærkt Udtryk kalder den offentlige Mening, erkender, at Arbejdet i Butiker og paa Kontorer giver lige saa meget Berettigelse til en rimelig Eksistens som andet samfundsnødvendigt Arbejde.

For den opvoksende Generation vil dette antagelig blive betragtet som noget saa selvfølgeligt, at man

undrer sig over, at det overhovedet har kunnet være et Diskussionsemne, men Fakta er, at det har kostet de mange Aars Slid at komme saa langt og krævet store Ofre og en intensiv Arbejdsindsats af Tusinder af Kolleger at naa saa langt.

— — —

Det er ikke muligt hverken her eller paa anden Maade at bringe en direkte Tak til de mange Kolleger, der dels gennem Pionerarbejdet og dels i det vanskelige Gennembrudsarbejde gjorde en Indsats i Arbejdet for deres Stands Højnelse, og den Tak, Organisationen og Handels- og Kontormedhjælperstanden skylder disse mange Mennesker, maa derfor gives summarisk.

Vi haaber saa, at de Kolleger, der i Dag staar med de Rettigheder og Fordele, denne Arbejdsindsats har givet Mulighed for at fremskaffe, vil vise deres Taknemlighed ved at følge det Eksempel, der blev givet af alle dem, der holdt ud i et utrætteligt Arbejde, og give Løfte om, at Arbejdet skal fortsættes i Aarene, der kommer, følgende det Program, der blev lagt allerede, da Forbundet ved Aarhundredskiftet blev stiftet, og som gik ud paa det enkle og simple at skaffe Handels- og Kontormedhjælperne en retfærdig social og økonomisk Placering i vort Samfund.

Det er ikke absolut afgørende, hvilke Midler der skal anvendes, og hvilke Veje der skal følges, naar blot vi er sikker paa, at Maalet bliver naaet.

Om Maalet kan der iøvrigt ikke blive nogen Diskussion.

Ingen vover i Dag at paastaa, at Handels- og Kontormedhjælperne ikke har Ret til denne Placering, og Viljen til at naa Maalet vil sikkert i Dag være saa meget stærkere, som Organisationen er større, stærkere og bedre konsolideret, end da Repræsentanterne paa Delegeretmødet i Aarhus den 23. September 1900 dannede Landsorganisationen og dermed slog fast, at Marchen mod vor Stands Frigørelse tog sin Begyndelse.

I Troen paa denne Vilje fortsætter vi vort Arbejde, tagende Hensyn til de ændrede Forhold, der er skabt i vort Land, naar vi skal fastlægge Taktik og Arbejdsmetoder, men uden nogen Sinde at glemme, at kun de Veje, der fører til Maalet, har Interesse for os.

Vi kan uden at blues se tilbage paa den Indsats, der er gjort, og vi har netop derfor fuld Ret til med Fortrøstning at se ind i Fremtiden.

Gustav Pedersen.



Forbundets Hovedbestyrelse 1940.

En Smule Biografi paa 40 Aars Dagen.



Axel Gundel.
Formand 1900—1903.



Aage Hyllested.
Formand 1903—1909.



Chr. Ingvoldsen.
Hovedkasserer 1903—1909.
Formand 1909—1911.

Selv om 40 Aar ikke berettiger til Afholdelse af egentligt Jubilæum og derfor heller ikke til Udgivelse af Forbundets Historie eller til en Omtale af de mange Tillidsmænd, der hver paa sin Plads har ydet en Indsats i Organisationens Arbejde, vil det paa den anden Side ogsaa føles naturligt, at vi nævner nogle af de Navne, der gennem Aarene har været stærkest i Forgrunden.

Da det fuldkommen vilde sprænge Rammerne at medtage den ikke helt lille Kreds af Tillidsmænd, der har været med i Arbejdet i en meget lang Aarrække og endnu er med i det praktiske Arbejde, begrænser vi os til dem, der gjorde deres Indsats i de første vanskelige Aar og i Gennembrudsaarene uden at faa Lejlighed til at fortsætte ind i vor Tid.

Da Forbundet blev stiftet den 23. September 1900 paa Kongressen i Aarhus under Navnet »Centralorganisationen af danske Handels- og Kontormedhjælperforeninger«, valgtes *Axel Gundel*, der havde været Drivkraften i Forarbejdet ved Forbundets Dannelse, til Formand og Forretningsfører.

Vi gaar sikkert ikke nogen af Pionererne for nær ved at skrive, at det i første Række var Axel Gundels organisatoriske Indsigt, Energi og agitatoriske Kraft, der gjorde det muligt allerede paa det Tidspunkt, hvor Organisationsforstaaelsen var meget ringe blandt Handels- og Kontormedhjælperne, at danne en Landsorganisation.

Der var derfor heller ingen, der dengang tænkte nogen anden Mulighed end den, at Gundel skulde være Forbundets Leder.

Blandt de Mænd, der iøvrigt gjorde en Indsats for Samling af de spredte Medhjælperorganisationer, er der Grund til at nævne Formanden for Aarhus Afdelingen *Valdemar Pedersen*, hvis Forstaaelse og praktiske Sans, baaret oppe af en sund Idealisme, medvirkede til at give Organisationen den Bredde, der var nødvendig for at faa det Grundlag, der kunde bære en alt samlende faglig Sammenslutning.

Der er ogsaa Grund til at nævne Dansk Handels- og Kontormedhjælper Tidendes Redaktør gennem mange Aar, *Vilh. Hansen*, hvis ildnende Artikler og Taler ofte bevarede Modet og Troen, naar Modgangen var størst og Vanskelighederne tilsyneladende uovervindelige, og endelig skal vi blandt Stifterne nævne som et af de Navne, som gennem mange Aar havde Klang i vore Afdelinger, *Anger Ipsen* fra Hjørring.

Den Begejstring, som Forbundets Dannelse skabte i Medhjælperkredse, viste sig imidlertid mindre holdbar, end Pionererne havde regnet med, og i 1903 maatte en ekstraordinær Kongres i Odense gaa til en Nedskæring af Administrationen, saaledes at Forretningsførerposten ophævedes, og hele Organisationsarbejdet blev lagt an paa at kunne udføres som Fritidsbeskæftigelse.

Ved Rekonstruktionen blev *Aage Hyllested* i Esbjerg valgt til Formand og *Chr. Ingvoldsen* fra Aalborg til Hovedkasserer, medens Vilhelm Hansen fortsat redigerede Bladet.

Det var ikke noget ringe Arbejde, der i disse Aar skulde udføres i en knapt tilmaalt Fritid — selvfølgelig ikke blot af Lederne, men ogsaa af Afdelings-Tillidsmændene, der under slige Vilkaar kun kunde faa meget begrænset Støtte fra Forbundsadministrationen.

I Forbundets første Aar havde man forsøgt at realisere tidligere Planer om en Arbejdsløshedsforsikring. Der var

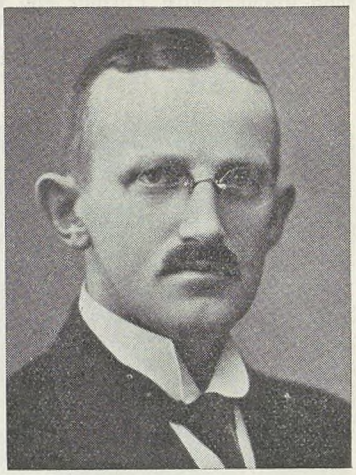

Jens Johansen.
Formand 1911—1932.



Julius Hansen.
Hovedkasserer 1919—1932.
Formand 1932—1938.

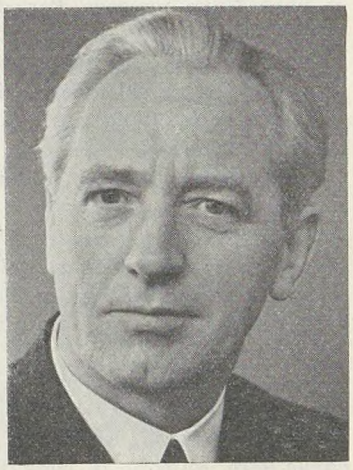

Aksel Olsson.
Hovedkasserer 1932—1940.

imidlertid saa ringe Forstaaelse for denne Tanke, at Pladsledighedsforsikringen maatte opgives sammen med Rekonstruktionen i 1903.

Tanken blev imidlertid ikke skrinlagt, og Forbundets Formand, Aage Hyllested, arbejdede senere videre med Problemet, men under andre Former end hidtil, og det lykkedes i 1907 at realisere Tanken saa langt, at Handels- og Kontormedhjælpernes Arbejdsløshedskasse kunde træde i Virksomhed den 1. Januar 1908.

I 1909 maatte Aage Hyllested træde tilbage, fordi han ikke kunde forene Organisationsarbejdet med Arbejdet i sin private Stilling, og Chr. Ingvoldsen valgtes til Formand.

Det viste sig imidlertid efterhaanden uheldigt fortsat at skulle undvære den faste Administration med en daglig Leder af Organisationens Virksomhed, ikke mindst efter at Arbejdsløshedskassen begyndte at virke, og Afdelingernes Krav til Forbundet om Assistance voksede, fordi Medlemmerne stillede stadig flere Krav til Afdelingerne.

Der var ganske vist blevet ansat en Assistent paa Hovedkontoret, *Carl Hammer*, men selv om Carl Hammer gennem sit Arbejde bragte Fasthed og Orden i Hovedkontorets daglige Forretningsgang og iøvrigt senere gennem mange Aar har gjort en god Indsats i Organisationen, saa voksede Kravet om en fastlønnet Leder stadig, og da Ingvoldsen i 1911 afgik som Formand, konstituerede Hovedbestyrelsen fra 1. Juni 1911 *Jens Johansen* som Forretningsfører.

Med Jens Johansens Tiltrædelse gik Organisationen ind i en ny Epoke.

Agitationsarbejdet blev taget op med forøget Energi og planlagt saaledes, at det kunde udføres systematisk, rationelt og virke paa længere Sigt.

Afdelingsarbejdet blev reorganiseret, ikke mindst i Hovedstaden, hvor Vilkaarene havde været haardest gennem mange Aar; og det stigende Medlemstal blev udnyttet til at løfte større Opgaver.

Arbejdsløshedskassen blev statsanerkendt den 1. Oktober 1915, og i 1916 begyndte Forbundet sit Lønarbejde.

Det var en meget beskeden Begyndelse, men ikke mindst gennem den næsten overmenneskelige Energi, Jens Johansen lagde i Arbejdet, udvidede og udviklede denne Del af Forbundets Virksomhed sig saaledes, at den kom til at præge Arbejdet ud ad til i Overensstemmelse med Forbundets oprindelige og fortsat gældende Program; og dermed begyndte det, der var Tanken med Organisationen, nemlig at øve Indflydelse paa Medhjælpernes Løn- og Arbejdsvilkaar, at blive ført ud i Livet.

I alle de Aar, Jens Johansen var Forbundets Leder, var det i den Grad hans skabende Evne, som førte Arbejdet frem, at hans Navn prægede Perioden langt stærkere end noget andet.

Det betød dog ikke, at der ikke var mange dygtige og indsigtsfulde Organisationsfolk i Bevægelsen.

De kan ikke alle nævnes her, men nogle enkelte er det dog naturligt at anføre:

A. Andreasen, Hjørring, der var Medlem af Forbundets Hovedledelse i 19 Aar.

Aage Alsøe, E. S. Schipler, Willy Carlsen, Martin Pedersen, Peter Wraae, Peder Nørgaard, Frk. *Johanne Andersen* og Frk. *Agnes Christoffersen* (senere Fru Stagis), der gennem Aarene hver for sig gjorde en Indsats for at udbygge og modernisere Arbejdet i København.

Blandt de betydende Folk fra Provinsen er der Grund til at nævne *Chr. F. Johannesen*, Næstved, *Johannes Sjælland*, Aarhus, *N. C. Nielsen*, Kolding, *Th. Hansen*, Aalborg, Frk. *Johanne Berg*, Aalborg, *H. Hein*, Hjørring, *Chr. J. Hendil*, Hillerød, *Carl Knudsen* og *Johs. Petersen*, Aarhus, *Axel Juhl*, Vejle, og *Sten Vandborg*, Horsens.

Efter Jens Johansens Død den 1. Maj 1932 valgtes *Julius Hansen*, der havde været Hovedkasserer siden 1919 og gjort et omfattende Arbejde med Udbygningen af Arbejdsløshedskassens Administration, til Forbundets Forretningsfører og videreførte Jens Johansens Arbejde, indtil han den 1. April 1938 valgtes til Borgmester for Københavns Magistrats 2. Afdeling.

Som allerede nævnt vilde det være fuldkommen uoverkommeligt ved denne Lejlighed, hvor kun en beskeden Plads er til Raadighed, at nævne alle de Kolleger, der har gjort Indsats i Organisationsarbejdet for vor Stand.

Det er derfor ikke usandsynligt, at der her og der er Kolleger, der vil savne et eller flere Navne, i Særdeleshed naar vi som nævnt har maattet undgaa en Omtale af de mange Kolleger, der fortsat gør deres Indsats i Forbundets Tjeneste.

Vi har dog ment, at vi, uanset den Risiko, vi var klar over at løbe, skyldte vore Medlemmer dette Resume, idet vi bringer en Tak til alle, der har gjort deres Indsats i Organisationsarbejdet, og ikke mindst til de mange, der bidrog til gode Resultater, uanset at de aldrig nærede Ønske om at træde frem i Rampelyset.

Lønarbejdet.

Forbundets Lønarbejde er fortsat i Sommermaanederne i det Omfang, som Forholdene, Ferie m. m. har tilladt.

Nye Overenskomster.

Nye Overenskomster er oprettet med Hjørring Amts Andels-Svineslagteri, Præstø Amts Vejinspektorat, Næstved, Købmand H. V. Petersen og Sagfører E. Krogh Aage, Næstved, og Refsvinge Brugsforening ved Nyborg.

Endvidere er der afsluttet en Lønaftale med Arbejdernes Fællesbageri i Viborg, ligesom Overenskomsterne med Struer Byraad, Roskilde Amts Sygehus og Firmaet Torkild Rasmussen & Co., Slagelse, er fornyet.

Der er paabegyndt flere nye Lønsager, bl. a. med Andelsslagterierne i Frederikssund og i Hillerød.

Strejke og Blokade er løbende overfor:

Modehandler C. P. Severin, Odense,
Slagelse Frugt-Import v/ H. P. Johansen, Slagelse,
Læsø Brugsforening og
Charlottenlund Koloniallager, Jægersborg Allé.

Det er vore Medlemmer forbudt at tage Arbejde hos de blokerede Firmaer, forinden Meddelelse foreligger fra Organisationen om, at Forholdene er ordnet.

Lidt Jubilæumsstatistik.

Aar	Antal Medlemmer	Samlet Formue Kr.	Antal Overenskomster
1900.....	700	—	—
1905.....	622	2.800.00	—
1910.....	1.433	17.000.00	—
1915.....	4.431	62.000.00	—
1920.....	23.405	325.000.00	139
1925.....	11.777	863.000.00	88
1930.....	13.109	1.442.000.00	132
1935.....	23.397	2.895.000.00	290
1940.....	37.499	5.403.000.00	1389

Tre Afdelingsjubilæer.

Nyborg Afdelings 25 Aars Jubilæum.

I Verdenskrigens Aar — nærmere betegnet den 9. September 1915 — stiftedes Nyborg Afdeling.

En Kreds af interesserede Handels- og Kontormedhjælpere i Nyborg havde indbudt til Møde Torsdag den 9. September 1915 paa Hotel »Royal«, med Forbundets daværende Forretningsfører Jens Johansen som Taler over Emnet: »Organisationens Maal og Midler«.

Afdelingen startede med et Medlemsantal paa 33 (30 Mænd og 3 Kvinder, deraf 10 Lærlinge).

Ved den konstituerende Generalforsamling den 22. September 1915 valgtes Kommis Emil Mortensen (nu Manufakturhandler paa Frederiksberg) til Formand. Til Næstformand valgtes Kommis Axel Jørgensen, til Kasserer Assist. Preben Belschner og til den øvrige Bestyrelse: Kommis Th. Staunstrup, Kommis Wøldicke, Assistent M. Petersen og Kontorist Chr. Nielsen.

Af Forhandlingsprotokollen fremgaar, at Afdelingen i Krigsaarene hyppigt afholdt Medlemsmøder med Foredrag over forskellige Emner. Der var Interesse blandt Medlemmerne for disse Møder, der til Tider tog Form som hæftige Diskussionsmøder. Det var i Særdeleshed et kulturelt Oplysningsarbejde, der i disse Aar blev udført i Forbindelse med et godt Agitationsarbejde med offentlige Møder og personlig Henvendelse til uorganiserede Medhjælpere.

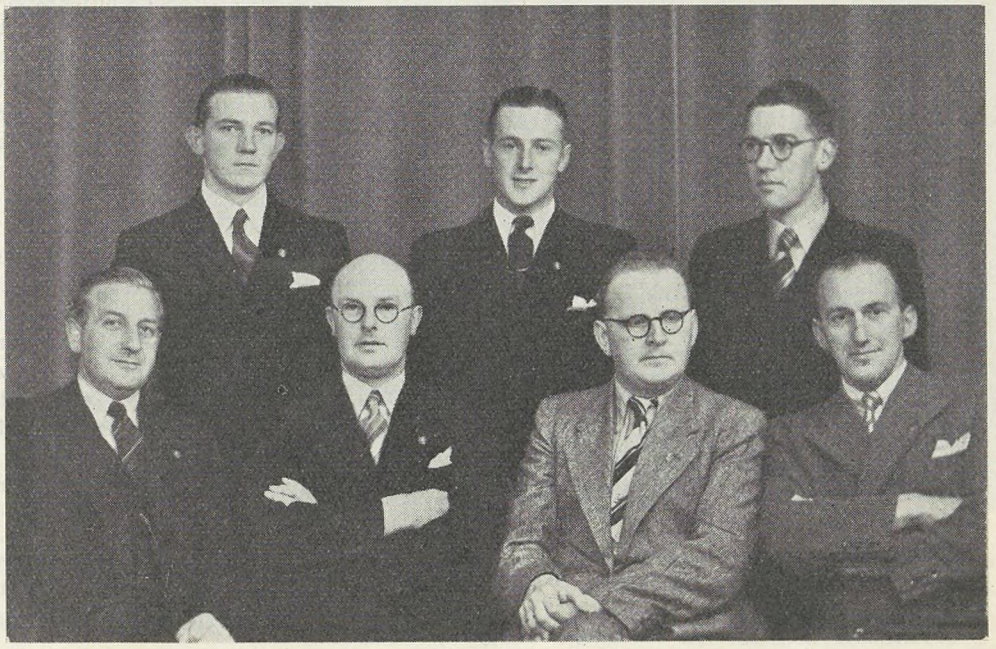

Nyborg Afdelings Bestyrelse.
Siddende fra venstre: E. Meyer, Aage Nielsen (Kasserer), Per Søndberg Hansen (Form.), Sigurd Jensen.
Staaende fra venstre: Henry Aagaard, Axel Hansen, Helge Hansen.

Af fagligt Arbejde fra denne Tidsperiode skal nævnes, at Afdelingen — i Betragtning af den af Krigssituationen afødte Dyrtid med store Prisstigninger paa Livsfornødenheder — rettede Henvendelse til Principalerne om Dyrtidstillæg. Flere Principaler efterkom Henstillingen og ydede et mindre Tillæg.

Afdelingen har i samme Periode rettet Henvendelse til Handelsskolens Ledelse om Ændring af Skoletiden for Handelslærlinge, og der har været afholdt offentlig Møde angaaende 7-Lukning.

Afdelingen har ogsaa — i Lighed med andre H.K.-Afdelinger — haft store Vanskeligheder (det være sig af saavel økonomisk som organisatorisk Art) at kæmpe med, men ogsaa Hindringer i Arbejdet kan overvindes, og Afdelingen har siden stadig arbejdet sig fremad.

Medlemsantallet har været svingende. I Aarene 1920—1935 har Afdelingen gennemsnitligt haft ca. 100 Medlemmer, og ved 25 Aarsdagen for Stiftelsen udgør Medlemsantallet 163. Saafremt samtlige Handels- og Kontormedhjælpere i Nyborg og Omegn var Medlemmer af Organisationen, vilde Medlemsantallet mindst andrage 300.

Der er saaledes endnu et stort Agitationsarbejde, der skal udføres i den kommende Tid.

— — —

Afdelingen har haft følgende Formænd:

Kommis Emil Mortensen, H. C. Jørgensen (Formand 2 Gange), L. Chr. Nielsen, Søren Bach, M. Gammelgaard, Chr. Nielsen, H. Bøving Andersen, Svend K. Jensen (Formand 2 Gange), Manly Johansen, Harry Nielsen, Helge Steensborg, Axel E. Jensen og L. Th. Jelsing.

Afdelingen har igennem flere Aar været tilmeldt den stedlige Fællesorganisation og har været repræsenteret i Organisationens Bestyrelse. Ved Byraadsvalget i Foraaret 1937 valgtes Afdelingens daværende Formand, Bogholder L. Th. Jelsing, som Medlem af Nyborg Byraad.

I 1936 oprettede Afdelingen en Ungdomsgruppe, hvis første Formand var Kommis Ingvard Larsen. Ungdomsgruppens Arbejde blandt Fagets Yngste har været medvirkende til Afdelingens Fremgang.

Det skal nævnes, at 85 af Afdelingens Medlemmer er omfattet af Overenskomst, hvoraf findes 12 (dels Landsoverenskomster og dels lokale Overenskomster).

— — —

Den nuværende Bestyrelse bestaar af: Kommuneassistent *Per Søndberg-Hansen* (Formand), Bogholder *Aage Nielsen*, (Kasserer), Kontorassistent *Helge Hansen* (Sekretær og Formand for Ungdomsgruppen), og Kommis *Henry Aagaard*, Assurandør *Sigurd Jensen* og Kontorassistenterne *E. Meyer* og *Axel Hansen*.

— — —

Afdelingens Bestyrelse føler sig ved 25 Aars Jubilæet foranlediget til at takke alle de Medlemmer, der igennem de forløbne Aar har ydet Afdelingen Støtte paa forskellig Maade, og som har øvet en Indsats til Gavn for H.K. og Standen.

De Opgaver, der har været stillet Afdelingen, har været store, og uden et godt og ihærdigt Arbejde fra Medlemmernes Side har det ikke været muligt at løse Opgaverne. — Derfor — en oprigtig Tak.

— — —

Paa Afdelingens 25 Aars-Dag er Europa atter i Brand, og

store Omvæltninger finder Sted. Det skal være Afdelingens Jubilæumsønske, at H.K. i Tiden, der kommer, maa faa forøget Tilgang til Gavn for Handels- og Kontormedhjælperne i dette Land, og det skal være Bestyrelsens inderligste Haab og oprigtigste Ønske, at Danmark snart — som før hin skæbnesvangre Aprildag — maa være et frit og selvstændigt Land. — Det ske.

Nyborg, den 15. August 1940. *Bestyrelsen.*

— — —

Afdelingen afholder paa nærværende Tidspunkt ikke nogen egentlig Jubilæumsfest, men vil under beskedne Former samle Medlemmerne til en Sammenkomst paa Christianslunds Badehotel Søndag den 8. September, ved hvilken Lejlighed Afdelingens nye Fane vil blive indviet.

— — —

Forbundet bringer i Anledning af Jubilæet Afdelingen sin varmeste Lykønskning og Hilsen og siger Ledelse og Medlemmer Tak for Aarene, der svandt, i Forhaabning om en lys og fremgangsrig Fremtid.

Helsinge Afdeling fylder 25 Aar.

Stiftet den 26. September 1915.

Paa Initiativ af to stedlige Kolleger, Herr Vang Petersen og Herr P. Chr. Andersen og ved Samarbejde med Hillerød Afdelings Bestyrelse, afholdtes der, Søndag den 26. September 1915, et Møde paa Helsinge Kro, hvor de tilstedeværende Medhjælpere enedes om at oprette en Afdeling under Forbundet.

Medlemmer af Hillerød Afdelings Bestyrelse talte ved Mødet og opfordrede de tilstedeværende Medhjælpere til at indmelde sig, og 16 fulgte Opfordringen, saaledes at de i Forbindelse med de allerede organiserede var talrige nok til at stifte Afdelingen.

Et nedsat Udvalg forelagde, paa den konstituerende Generalforsamling en Uges Tid senere, Forslag til Love, og samtidig foretoges Valg til Bestyrelsen, der kom til at bestaa af *Vang Petersen*, Formand, Frk. *Helga Hansen*, Kasserer, *P. Chr. Andersen*, Sekretær, *F. Nicolajsen* og Frk. *E. Jensen*.

Afdelingen var allerede fra Starten meget virksom. Der afholdtes jævnlig Medlemsmøder med god Underholdning og stor Tilslutning, og allerede op mod Julen 1915 lod Afdelingen Lister cirkulere blandt de Handlende om Lukning Juleaftensdag Kl. 4, hviiket ogsaa gennemførtes.

Blandt Afdelingens mange Tillidsmænd Aarene igennem er der Grund til at nævne den første Formand, *Vang Petersen*, der virkede indtil Oktober 1916, og hans Efterfølger *H. Lindstrøm*, der fungerede til April 1918. Endvidere maa nævnes *Ferd. Nicolajsen*, der var med i Bestyrelsen fra Starten, og som overtog Formandshvervet i 1918—1919. Hans Efterfølger, *A. Stenderup*, var Formand fra December 1920 til December 1923, og efter ham kom *Peder Damgaard* indtil Marts 1926.

Af Kassererne maa nævnes *Viggo Eilert* fra 1922—1931 med et Aars Afbrydelse, men samtidig i flere Perioder virkende som Formand. Endelig maa nævnes *Aksel Andersen*, der fra 1934—38 var saavel Formand som Kasserer.

Den nuværende Bestyrelse bestaar af *Aage Frydenlund Jensen*, der i September 1939 valgtes til Posterne som Formand og Kasserer, samt *Alfred Andreasen*, *Helge Viskum*, *Aksel Andersen* og *Ejner Christensen*.

Afdelingens Muligheder for Tilgang af Medlemmer er selv sagt begrænsede af Stationsbyens og Oplandets Størrelse, men Medlemsantallet er dog opgaaet til 48. Under Afdelingens Omraade sorterer 7 Brugsforenings-Overenskomster.

— — —

Forbundet bringer ved Jubilæet en Tak til Afdelingen og dens Ledelse for trofast Medarbejderskab, og udtaler de bedste Ønsker for Afdelingens Fremtid.

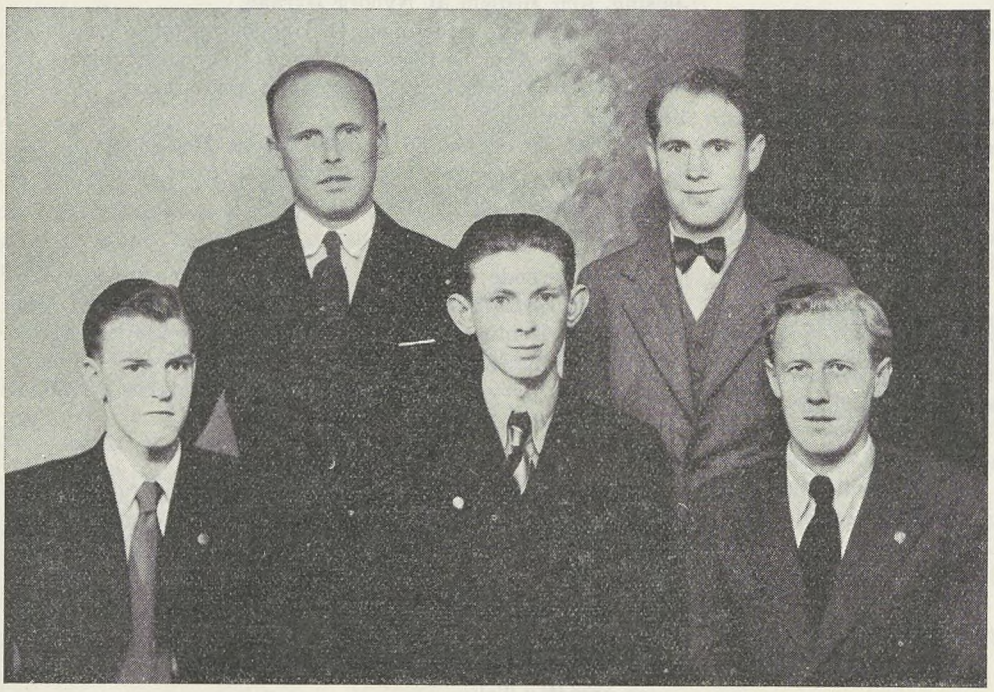

Helsinge Afdelings Bestyrelse.
Siddende fra venstre: Alfred Andreasen, Helge Viskum og Aage F. Jensen.
Staaende fra venstre: Aksel Andersen og Ejner Christensen.

Sønderborg Afdeling er fyldt 20 Aar.

Idet vi omstaaende bringer et Billede af Sønderborg Afdelings nuværende Bestyrelse, lykønsker vi Afdelingen i Anledning af, at den passerede 20 Aars-Dagen for sin Stiftelse den 1. Juli d. A., og takker for god Arbejdsindsats i de forløbne 20 Aar. Afdelingen mindedes Begivenheden ved at afholde en Festlighed paa Bjerggaarden, hvor Medlemmerne samledes om blomstersmykkede Borde, hvorefter Formanden, *Helge Nielsen*, bød Velkommen og man sang »Høje Nord«.

Formanden takkede for det gode Samarbejde med andre Organisationer og gav derefter en Oversigt over Afdelingens Arbejde i de forløbne 20 Aar. Han nævnte de Formænd, der havde staaet i Spidsen for Afdelingen i den forløbne Tid, nemlig: *H. G. Jacobsen, Geertsen, P. Jørgensen, Johs. Gørtz, W. Christensen, Anne Marie Hansen, H. Jørgensen, Andr. Jans, Karl Petersen, A. Millek, Hans Jørgensen, Nic. Andresen* og *Andreas Jensen*, og takkede for deres Arbejde.

Formanden sluttede med at udtale Ønsket om Samling af alle Handels- og Kontormedhjælperne i Sønderborg, saaledes at man i Fællesskab som organiserede Medhjælpere kunde løse den Samfundsopgave, der ligger i at opnaa

taalelige Levevilkaar for Standen. Efter at have afsunget »Danmark for Folket« holdt Viceborgmester *Anders Andersen* Festtalen. Han takkede paa Fællesorganisationens Vegne for godt Samarbejde med de øvrige Organisationer og glædede sig over den Fremgang, Handels- og Kontormedhjælpernes Organisation i Sønderborg havde haft, saaledes, at den i Dag indtager en smuk Position i Byen.

Taleren omtalte de øjeblikkelige Forhold og de Opgaver, Fagbevægelsen dermed havde faaet at løse, og udtalte Haabet om Sammenhold blandt Arbejderne. Vi afventer nu Fredens Tid i Forventning om gunstige Vilkaar for Genopbygningsarbejdet. Roligt og iagttagende vil vi staa sammen om vore Organisationer, beredte til Fremtiden Arbejde.

Taleren ønskede Afdelingen gode Vilkaar at virke under og fortsat Fremgang og sluttede med et kraftigt besvaret Leve for H.K.

Forskellige indløbne Lykønskningstelegrammer oplæstes, hvorefter Aftenen sluttede med Bal.



Sønderborg Afdelings Bestyrelse.
Siddende fra venstre: Helge Nielsen (Form.), Jens Bøwadt, Kurt Friederichsen (Sekr.), J. E. Laustsen (Kass.)
Staaende fra venstre: Jens Westergaard-Jensen, Carl Aage Foged og Willy Millek.

Minimallønninger
for Kontor- og Lagerlærlinge.

I Henhold til Lærlingelovens § 4 har et Nævn bestaaende af Repræsentanter for Den danske Handelsstands Fællesrepræsentation, Dansk Arbejdsgiverforening og Dansk Handels- og Kontormedhjælperforbund med Landsdommer Preisler Knudsen som Opmand, beskæftiget sig med Fastsættelsen af Lønninger for Kontor- og Lagerlærlinge.

Nævnets Medlemmer afholdt Møde uden Opmanden den 3. Juli og blev her enige om følgende Lærlingelønninger:

	København	Provinsen
1. Læreaar	40 Kr.	40 Kr.
2. »	55 »	50 »
3. »	75 »	65 »
4. »	100 »	90 »

Et samlet Møde er derefter afholdt den 8. August, og herfra foreligger følgende Resultat:

»Den 8. August 1940 Kl. 10 afholdtes Møde af det i Henhold til Lærlingelovens § 4 nedsatte Nævn til Fastsættelse af Lærlingelønninger for Handels- og Kontormedhjælperlærlinge, Grupperne 29-28.

Til Stede var de af de paagældende Organisationer valgte Medlemmer: Direktør Joh. Jensen, Konsul Jens Eistrup, Forretningsfører Gustav Pedersen og Vice-Forretningsfører Viggo Pedersen samt den af Den faste Voldgiftsret udmeldte Formand, Landsdommer Preisler Knudsen.

De 4 Medlemmer tiltraadte enstemmigt de af dem den 3. Juli d. A. fastsatte Lønsatser med Tilføjende, at man i de Tilfælde, hvor der ydes Kost og Logi, ansætter Værdien af denne Ydelse til 40 Kr. maanedlig, der saaledes vil være at fradrage i den iøvrigt gældende Lærlingeløn.

De 4 Medlemmer er derhos enige om, at de saaledes vedtagne Lønsatser skal være gældende for Kontrakter, der oprettes fra og med den 1. September d. A. at regne, samt for Kontrakter, hvor der af den kontraktgodkendende Myndighed ved Kontrakternes Godkendelse maatte være taget Forbehold med Hensyn til Lønnens Størrelse netop i Forventning om en kommende Fastsættelse af Minimallønninger. Paa de øvrige godkendte Kontrakter har denne Lønvedtagelse ingen Indflydelse.

København, den 8. August 1940.

Preisler Knudsen.

Joh. Jensen. *Gustav Pedersen.*

Jens Eistrup. *Viggo Pedersen.*

— — —

Med Foreningen af Arbejdsgivere, der beskæftiger Handels- og Kontormedhjælpere (Afdeling under Dansk Arbejdsgiverforening) har Forbundet siden 8. November 1938 haft en Overenskomst, indeholdende samme Satser som foran nævnt.

Endvidere er der truffet Aftale om følgende:

For saa vidt Lærekontrakten er sluttet paa mindre end 4 Aar, anbefaler Foreningen af Arbejdsgivere, der beskæftiger Handels- og Kontormedhjælpere, sine Medlemmer at lade de sidst anførte Satser være gældende.

Lærlinge, der ikke henhører under Loven om Børns og unge Menneskers Arbejde, fordi de er over 18 Aar, skal have Arbejdstid og Overarbejdsbetaling jfr. Fællesbetingelser for Særoverenskomster af 29. September 1939 mellem Foreningen af Arbejdsgivere, der beskæftiger Handels- og Kontormedhjælpere, og Dansk Handels- og Kontormedhjælperforbund, idet man dog er enig om, at Skoletid ikke medregnes til Overarbejde.

— — —

Disse Lærlingelønninger er altsaa de fremtidig gældende Mindstelønninger for Handels- og Kontorlærlinge (ikke Butikslærlinge), og fremtidige Lærekontrakter maa ikke indeholde lavere Satser. Fra Arbejdsministeriet udsendes herom Meddelelse til alle kontraktgodkendende Myndigheder, der skal sørge for, at dette overholdes.

Der er altsaa nu paa dette Omraade skabt faste Forhold, hvor der før var Kaos, og der staar nu tilbage at fastsætte Lønningerne for Butikslærlingene. Et Nævn er nedsat, og det maa formodes, at dette snart vil træde sammen for at behandle Sagen.

Røre om Medhjælpernes Arbejdstid.

Spørgsmaalet om Handels- og Kontorfagets Arbejdstid har i den seneste Tid paa Grund af de ekstraordinære Forhold været Genstand for stærk offentlig Omtale.

Med Hensyn til Kontormedhjælpernes Arbejdstid viste der sig en stor Stemning for at fremrykke denne, saafremt den officielle Sommertids Ophør var blevet til Virkelighed. Ad Frivillighedens Vej var der givet Tilsagn om en »Kontorsommertid« omfattende Titusinder af Fagets Medhjælpere. Ogsaa fra vort Forbunds Side var Tanken blevet stærkt anbefalet, men ved Statsministeriets Meddelelse den 16. August blev hele Problemet imidlertid illusorisk ved Forlængelsen af den officielle Sommertid.

Situationen viste dog, hvor let der de to interesserede Parter imellem — Principal og Medhjælper — kunde etableres et Samarbejde og opnaas Enighed.

Ogsaa for Butiksmedhjælperne er Spørgsmaal, der har Tilknytning til Arbejdstiden, blevet aktuelle med Henblik paa den tilstundende Vinter.

Saaledes har Spørgsmaalet om Butikernes Aabning om Søndagen i to af Vintermaanederne været fremme som Ækvivalent for en eventuel tidlig Lukning paa Hverdagene i Anledning af Mørklægning.

Vort Forbund har, straks da Tanken blev fremsat, offentlig udtalt sig imod at vende tilbage til de fjerne Tider, hvor Lukkeloven var et ukendt Begreb. Yderligere har vort Forbund overfor Handelsministeren fraraadet denne Tankes Realisation.

Detailhandlerorganisationerne har ogsaa udtalt sig skarpt imod Planen, og her viser det sig ligeledes, at Principaler og Medhjælpere kan samles i en fælles Opfattelse.

Butikshandelens Medhjælpere, som forud har en umenneskelig lang Arbejdstid, kan naturligvis ikke være tjent med at blive berøvet deres eneste ugentlige Fridag 2 Maaneder i Træk, oven i Købet i en Periode — Julemaaneden — hvor man trods alt kan formode, at Medhjælperne er spændt særligt haardt for.

Hvad der gælder for Medhjælperne gælder naturligvis i mangfoldige Tilfælde ogsaa for Forretningernes Indehavere.

Hele denne Polemik synes samtidig at have vist, at der i Befolkningen og i Pressen nu hersker en Stemning, som yderligere underbygger vort Forbunds oprindelige Krav om en Ændring af Lukkeloven. Alle de Argumenter, som vi Tid efter anden har fremsat med Henblik paa en Afkortning af Medhjælpernes meningsløse lange Arbejdstid, er i denne Situation blev anvendt i saa godt som hele Pressen.

Det er interessant at se, at Interessen for Problemet Lørdagslukning efterhaanden breder sig med rivende Hast. De fynske Købmandsforeningers Centralforening holdt saaledes for nogen Tid siden Møde, hvor man bl. a. drøftede Spørgsmaalet om Butikernes Lukketid, og herunder fremsattes Ønsket om en tidlig Lørdagslukning paa Grund af Mørklægning. Det blev henstillet at overlade til Bestyrelsen at drøfte Spørgsmaalet med de øvrige Centralorganisationer af Købmandsforeninger i Landet, for at der kan fremkomme en fælles Indstilling til Handelsministeriet.

I Bladet »Textil« har Problemet Lørdagslukning flere Gange været Genstand for Omtale, og flere Indsendere slaar stærkt til Lyd for en tidligere Lørdagslukning, idet man hævder, at Organisationens Ledelse ikke følger Medlemmernes Flertals Ønsker, saafremt man gaar imod en Week-end-Ordning.

Den forhaandenværende Situation har gjort vort Forbunds Krav om en Ændring i Lukkelovens Bestemmelser yderlig aktuelt. Vi skal ikke lægge Skjul paa, at der som Følge deraf er nogle Principaler, for hvem det gælder, at Ønsket om en Forandring udelukkende kædes sammen med Lys- og Brændselsrestriktionerne, men for Hovedparten af de Principaler, der ønsker tidligere Lørdagslukning, er det i lige saa høj Grad et længe næret Ønske om een Gang for alle at faa en fornuftig Omlægning af Butiksfolkenes Arbejdstid.

Vort Forbunds Standpunkt er klart nok. Som vi tidligere har udtalt, vil det eneste rigtige være, nu hvor Krigens Vanskeligheder alligevel tvinger os til at ændre paa dette Omraade, da at foretage Ændringen i den Retning, som den nedsatte Lukkelovskommission arbejder hen imod. Kommissionen er nu saa langt fremme i sit Arbejde, at man ved Foranstaltninger bør søge at tilrettelægge Forholdene, saaledes at der tages Sigte herpaa og altsaa paa en Ordning, der kan fortsætte under normale Tider.

Kravet bør derfor være: Ingen halve eller foreløbige Foranstaltninger, men den Ændring af Lukkeloven, som Medhjælperne og Hovedparten af alle øvrige interesserede Kredse ønsker, nemlig en tidlig Lørdagslukning.

Det vil da vise sig, at det københavnske Publikum nok skal vide at indordne sig herefter, og at ingen senere ønsker at vende tilbage til den lange Aabningstid.

Mørketid er Læretid.

Oplysningsarbejdet i Aarhus.

Med en lille Omskrivning af Boghandler-Slogan'et: »Mørketid er Læsetid« har Oplysningsudvalget for Aarhus Afdeling ment at kunne sætte sit Motto for den kommende Vinters Oplysningsarbejde med Ordene: »*Mørketid er Læretid*«. Hvad angaar Praktiseringen af Sætningen henvender vi os fortrøstningsfuldt til Kollegerne i Aarhus Afdeling med Opfordring til at deltage i det planlagte Oplysningsarbejde i den Udstrækning, hver enkelt har Lyst og Tid til Raadighed.

Vel bliver den kommende Vinter Mørketid i mere end en Forstand, men Mørket kan aldrig i en levende Organisation som vor nogen Sinde sænkes over Aanden. Lad alt være mørkt! Som en lysende Fakkel vil de Kundskaber og den Viden, vi tilegner os gennem Oplysningsarbejde, med sit Skær sprede Mørket og Uvisheden af vort Sind.

Aldrig nogen Sinde har Trangen til Oplysning om Forholdene, indre som ydre, vel været større, og ud fra den Tankegang har vi lagt Rammerne om Oplysningsvirksomheden vidt og indbyder alle interesserede Kolleger, uanset Alder, til at benytte de forskellige Afdelinger i størst mulig Udstrækning.

Først et lille Ord

om Studiekredsene. Uden ellers at komme ind paa Princippet i Studiekredsens Arbejdsform skal vi oplyse, at Studiekredsen er den Form for Oplysningsarbejde, som giver det bedste Resultat for den enkelte. Alle kan deltage, alle faar Udbytte, og ingen føler sig tilsidesat.

Vi skulde gerne blive tilstrækkelige til at kunne oprette og fuldføre tre Studiekredse i Vinter. Det kan vist ikke siges at være for stort et Ønske. Den første vil omfatte Emnet: »*Om H.K. og Tillidsmandsvirksomheden*«, og er først og fremmest beregnet for Ungdomsgruppens Medlemmer, hvilket selvfølgelig ikke forhindrer Oprettelse af en Studiekreds i samme Emne for ældre Kolleger. Yderligere Anbefaling vil være unødvendig, da Emnet taler for sig selv.

Anderledes stiller det sig med næste Studiekreds, hvis Emne: »*Dagliglivets Socialøkonomi*« lyder meget højttravende. Der benyttes en Grundbog af Kurt Heinig med samme Titel. Denne Bog giver paa en fornøjelig og yderst belærende Maade et Indblik i Nationaløkonomiens Love, og naar man i Vinter har deltaget i Studiekredsen, har man faaet Blod paa Tanden til at sætte sig ind i flere økonomiske Emner. Studiekredsen henvender sig til Begyndere og Viderekomne, og vi kan love et interessant og godt Udbytte.

Som tredie Studiekredsemne er optaget »*Organisationskundskab*«, som er det grundlæggende for alt Organisationsarbejde.

For videre Uddannelse

forsøges oprettet specielle Kursus i »Ruf« Bogholderi, Stenografi, Maskinskrivning og Skilteskrivning, ligesom der forhaabentlig kan dannes Klasser i Dansk (skriftlig og mundtlig), samt Tysk og Engelsk. For de sidste to Sprogs Vedkommende

vil der blive 3 Trin: Begyndere - Viderekomne - mere Viderekomne.

Som Rosinen i Pølseenden

afholdes der 4 Foredragsaftener i Løbet af Vinteren. Hertil har alle Deltagerne i Vinterarbejdet Adgang samt alle interesserede Kolleger. Foredragene vil være af aktuel Karakter, og det første særlig aktuelt, eftersom Emnet bliver: *Danmark i Dag.*

Tilbage staar kun

at opfordre Kollegerne i Aarhus til at tage Bestemmelse om Deltagelse, og, saasnart yderligere Meddelelse om Tegning fremkommer, da at tegne sig. Indtil da er det vort Haab, at ovenstaaende har skærpet Appetitten paa Oplysningsarbejde saa meget, at alle Studiekredse og Kursus bliver fuldtallig og vort Motto: »Mørketid er Læretid« virkelig bliver Sandhed.

Vel mødt til Arbejdet.

Aarhus Afdelings Oplysningsudvalg.

Hvert Medlem maa blive Agitator.

Medlemstilgang i Juli Maaned.

Medlemstilgangen i Juli Maaned har andraget 304 nye Medlemmer, fordelt paa Afdelingerne paa følgende Maade:

København	128	Viborg	7
Aalborg	22	Næstved	6
Aarhus	19	Randers	6
Odense	19	Horsens	5
Helsingør	9	Kolding	5
Esbjerg	8	Slagelse	5
Silkeborg	7		

Desuden har Hillerød, Nakskov og Vejle hver 4, Langeland, Nykøbing M., Roskilde og Svendborg hver 3 samt 26 Afdelinger hver 1 à 2 Indmeldelser.

— — —

Selv om denne Tilgang er noget mindre end Aaret forud, viser den dog, at der stadig er Muligheder for at skaffe nye Medlemmer til Organisationen. Forbundet opfordrer derfor Afdelingerne og Medlemmerne til kraftigt at tage Agitationsarbejdet op i den kommende Tid.

Vi gaar nu ind i den Periode, der altid har været den bedste for Agitationsarbejdet, og dersom Medlemmerne blot vil tale Organisationens Sag, hvor som helst de kommer i Berøring med andre Medhjælpere, er der ingen Tvivl om, at der er store Muligheder for at forøge Tilgangen.

Det er nu mere end nogen Sinde nødvendigt at staa sammen for at bevare de Goder, der er opnaaet ved Organisationens Arbejde, og for at værne Medhjælpernes Interesser. Derfor maa Parolen være:

Ind i Organisationen. — Hvert Medlem Agitator.

Undervisning.

Fagligt Kursus for arbejdsledige Handels- og Kontormedhjælpere paa Den internationale Højskole i Helsingør. — 10. September til 27. Oktober. —

Da det er lykkedes at faa indsendt Andragende bevilget af Arbejdsdirektoratet, vil der paa Grund af de ekstraordinære Forhold blive afholdt et Kursus for mandlige og kvindelige Handels- og Kontormedhjælpere paa Den internationale Højskole i Helsingør. Der undervises i Dansk, Tysk og Engelsk for Begyndere og Viderekomne af Forstander cand. mag. Peter Manniche, cand. mag. Aage Fjalland, Percy Wait og August Henning, samt Svensk, Stenografi, Dansk, Tysk og Engelsk Handelskorrespondance og Dobbelt Bogholderi. Der holdes Foredrag paa Dansk og — for Viderekomne — paa Engelsk og Tysk over almendannende Emner. For de mandlige Elever er der een Times dagligt Arbejde i Skolens Have (for de kvindelige Elever Husgerning).

Betalingen for Kost, Logi og Undervisning er 100 Kr. om Maaneden, der dækkes af Arbejdsdirektoratet.

Skolen sørger for Sengetøj og Lagener, men Haandklæder medbringes.

Ansøgning indgives paa Skemaer, der faas ved Henvendelse til Skolen.

Borups Højskole.

Borups Højskole har udsendt sit Program for den kommende Sæson. Det fremgaar heraf, at Skolen aabner med et Møde, *Torsdag d. 3. Oktober Kl. 20, Frederiksholms Kanal 24.*

Skolen, der er statsanerkendt, er beregnet for saavel Nybegyndere som for Viderekomne.

Fredag den 4. Oktober begynder Undervisningen, der varer i 7 Maaneder. Indmeldelsen, der er bindende fra Indmeldelsesmaaneden indtil Skoleaarets Afslutning, sker ved Henvendelse til Skolens ovennævnte Adresse fra Kl. 13—14 og fra Kl. 19—20.

For den samlede Undervisning betales 30 Kr. maanedlig.

Af Legater raader Skolen over Midler til nogle Fripladser og til Nedsættelse af Betalingen. Ansøgning maa i saa Fald indsendes til Forstander Hans Borup.

Dagundervisningen foregaar fra Kl. 9—16, og er fortrinsvis beregnet for de Elever, der ønsker den samlede Undervisning, dog saaledes at de tillige har Adgang til Aftenundervisningen.

Saavel til Dag- som Aftenundervisningen kan man tage Kursus i enkelte Fag.

Undervisningen omfatter følgende Fag: Dagens Spørgsmaal, Dansk, Dansk Litteratur, Sprog, Erhvervsgeografi, Historie, Regning, Samfundslære m. m.

I Tilslutning til Undervisningen foretages Studieture.

Informationsmøde i Odense.

Odense Afdeling afholder Informationsmøde for Repræsentantskabets Medlemmer samt for Agitatorer og Klubtillidsmænd.

Mødet afholdes i Ejendommen, *Klingenberg 15,*

Søndag den 8. September Kl. 14.

Forbundets Forretningsfører, Folketingsmand *Gustav Pedersen* og Hovedkasserer i De samvirkende Fagforbund *Aksel Olsson* vil komme til Stede som Indledere.

Ekstrabeløb til arbejdsløse Medlemmer i Anledning af Jubilæet.

Forbundets Hovedbestyrelse har paa sit Møde den 20. og 21. August vedtaget at bemyndige Forretningsudvalget til at uddele en Ekstraunderstøttelse til de arbejdsløse Medlemmer i Anledning af Forbundets 40 Aars Jubilæum den 23. September.

Nærmere Regler vil umiddelbart efter Forretningsudvalgsmødet blive tilsendt Afdelingerne.

Conto pro diversi.

HANDELSSKOLESTIPENDIER.

Handelsministeriet har efter Indstilling af Handelsskoleraadets Stipendieudvalg foretaget Fordeling af Kr. 4361.00 til 6 unge uformuende Elevers Ophold ved og Uddannelse paa Skoler for Handelsmedhjælpere, samt Kr. 8500.00 til 14 Elever paa højere Handelsskoler.

MEDHJÆLPERDOMMERE VED HANDELSRETTEN I AARHUS KØBSTAD.

Vort Medlem, *Anton Hansen,* er beskikket som Medhjælperdommer til Handelsretten i Retskreds Nr. 54 Aarhus Købstad for Tidsrummet indtil 31. Maj 1942, og vort Medlem, *Vilhelm Jacobsen,* er beskikket som Medhjælperdommer i samme Ret i Tidsrummet indtil 31. Maj 1944.

DANSK HANDELSREJSENDE FORBUND OPHØRER.

Dansk Handelsrejsende Forbunds Medlemsblad »Den Rejsende« meddeler i sit Nr. for 27. Juli, at Forslag om For-

bundets Tilslutning til »Foreningen af danske Forretningsrejsende af 3. Marts 1901«, er blevet vedtaget, og samtidig ophører »Den Rejsende« at udkomme.

Dansk Handelsrejsende Forbund blev startet i 1919 som en faglig Organisation i Opposition til de gamle filantropiske Handelsrejsendeforeninger og deres Fællesrepræsentation.

Forbundet fik dog aldrig den tilsigtede Betydning, bl. a. fordi man ikke tilstrækkelig konsekvent fastholdt den faglige Linie, og da Medlemsantallet efterhaanden skrumpede ind, var der ingen anden Vej end at opløses eller søge tilbage til Moderforeningerne, da man ikke kunde enes om at søge Tilslutning til Dansk Handels- og Kontormedhjælperforbund.

KREDSMØDER.

Efter Beslutning af Hovedbestyrelsen er der i Juli/August Maaneder afholdt Kredsmøder for Tillidsmændene i samtlige Afdelinger.

For Afdelingerne paa Sjælland, Lolland-Falster og Bornholm afholdtes Møde paa »Bygningen« i *Næstved*, Søndag den 28. Juli. Der var fremmødt 85 Repræsentanter og Tillidsmænd fra 39 Afdelinger.

Paa Mødet i *Odense*, den 4. August, var fremmødt 63 Repræsentanter for 29 Afdelinger paa Fyn, Langeland og Sydjylland, og Mødet for de nordjyske Afdelinger afholdtes i *Randers*, og var besøgt af 68 Repræsentanter fra 38 Afdelinger.

Forretningsfører *Gustav Pedersen* og Vice-Forretningsfører *Viggo Pedersen* holdt de indledende Foredrag om de foreliggende Opgaver, Kriselovene og det faglige Arbejde, hvorefter der fandt en Drøftelse Sted af disse Forhold.

Hovedkasserer *Aksel Olsson* benyttede Lejligheden til at tage Afsked med Tillidsmændene, som han takkede for godt Samarbejde igennem otte Aar.

BEVARELSE AF MEDLEMSSKAB UNDER TYSKLANDSOPHOLD.

Vi gør opmærksom paa, at Medlemmer, der modtager Arbejde i Tyskland, vil kunne bevare nydende Medlemsret i Arbejdsløshedskassen for en Periode af indtil 9 Maaneder fra Datoen for Udrejsen at regne, dog saaledes at Medlemmerne *forinden* Afrejsen maa have *betalt alt skyldigt* Kontingent og iøvrigt *holde Kontingentindbetalingen vedlige* under Opholdet i Tyskland.

Der er dog givet en Restancefrist paa 3 Maaneder, saa Restancen kan berigtiges under Ferieopholdet i Danmark. Hvis de ikke under deres fortsatte Ophold i Tyskland har Mulighed for at indsende Kontingentet hver Maaned, vil de alligevel ikke blive slettet for Restance, saafremt de *senest Ugedagen efter den endelige Hjemkomst* berigtiger Restancen.

Dansk Dommer- og Politikontoristforening

Bestyrelsesmødet den 16. Juni 1940.

Som det allerede vil være Medlemmerne bekendt gennem den til Tillidsmedlemmerne den 1/7 udsendte Skrivelse, vedtoges det under Hensyn til den ekstraordinære Situation og de deraf følgende vanskelige Trafikforhold foreløbig at udsætte Afholdelsen af Tillidsmedlemsmødet. Saafremt Forholdene ikke inden Efteraaret tillader Mødets Afholdelse, vil en foreløbig Beretning om Foreningens Arbejde i det forløbne Aar blive udsendt til Tillidsmedlemmerne.

Med Hensyn til Foreningens Arbejde vedtoges det saa vidt muligt at fortsætte dette uændret. Særlig vil der blive arbejdet mest muligt for en Forbedring af Regulativet og af Lønforholdene for de ældre Kontorister og Familieforsørgerne i denne Lønklasse, ligesom Justitsministeriets Cirkulære af 30/3 1940 angaaende Overarbejdsbetaling til Politikontormedhjælperne søges gjort gældende ogsaa efter 1/4 1940, saaledes at det ikke ophæves, før de ekstraordinære Forhold og det med disse forbundne meget store Overarbejde paa Politikontorerne er ophørt.

Angaaende *Reguleringstillæggets Forhøjelse* ved Indgaaelse af Ægteskab eller ved det fyldte 40. Aar, *Lønning af Ekstraskriverne* overensstemmende med Regulativets Timelønsatser samt forskellige Afgørelser vedrørende *Udbetaling af Feriegodtgørelse* er udsendt nærmere Redegørelse til Tillidsmedlemmerne i ovennævnte Skrivelse af 1/7 d. A.

Agitationen.

Opmærksomheden henledes paa, at der i den sidste Tid paa Politikontorerne er ansat mange nye Kontormedhjælpere paa Grund af det stadig forøgede Arbejde paa disse Kontorer, og det henstilles kraftigt til Medlemmerne at sørge for, at disse Kontormedhjælpere straks bliver tilmeldt Organisationen, saafremt de ikke allerede er det.

I det hele kan det ikke alvorligt nok fremhæves, at vi under den nuværende Situation maa gøre de uorganiserede Kontormedhjælpere paa vore Kontorer klart, at det nu mere end nogen Sinde er nødvendigt at vise Sammenhold og Kammeratskab og derfor tilslutte sig Organisationen, og Medlemmerne maa derfor sætte alt ind paa at føre dette Arbejde igennem til et godt Resultat, ikke mindst for deres egen Skyld.

Driftsregnskab for Finansaaret 1939-40.

Indtægter.	Kr.
Kassebeholdning pr. 1. April 1939	443,19
Kontingent	879,75
Indgaaede Kontingentrestancer	245,50
Indvundne Renter paa Postgirokonto Nr. 16861	2,70
Indvundne Renter paa Kontrabog Nr. 1258 med Fyens Stifts Sparekasse	9,30
Kr.	1580,44

Udgifter.	Kr.
Rejseudgifter	135,85
Udgifter til Diæter	346,55
Portoudgifter	282,70
Telefon- og Telegramudgifter	20,75
Tryksager og Papir m. m.	365,45
Brand- og Tyveriforsikringer	22,59
Diverse Udgifter	2,00
Kassebeholdning	404,55
Kr.	1580,44

Aktiver pr. 1. April 1940.	Kr.
Kassebeholdning pr. 1. April 1940	404 55
Kontingentrestancer	249,25
2 Skrivemaskiner (Afskrivning 15 Kr.)	105,00
Øvrigt Inventar (Afskrivning 5 Kr.)	50,00
Reservefond pr. 31. Marts 1940	2267,39
Kr.	3076,19

Driftsregnskabet for Finansaaret 1939/40 er gennemgaaet med Bilagene og befundet overensstemmende med disse. Forefunden Tællefejl paa 20 Kr. er rettet i Regnskabet. Medlemsbogen er sammenholdt med Kassebogen, for saa vidt angaar Indbetalingen af Kontingent.

p. t. Odense, den 11. August 1940.

Schau. *Øblad.*

Foreningens Reservefond.	Kr.
Kassebeholdning pr. 1. April 1939	2179,66
Renter pr. 30. Marts og 30 September 1939	87,73
Kr.	2267,39

Ovenstaaende Regnskab gennemgaaet, og Beløbet Kr. 2267,39 henstod paa Bankbog Nr. 7550 med Spare- og Laanekassen i Aarhus.

p. t. Odense, den 11. August 1940.

Schau. *Øblad.*

Kommunal Kontormedhjælper Tidende

Redigeret af **Viggo Hougaard**, Holbæk.

Skat af Løn?

Ved det Kriselovskompleks, som blev gennemført af Samlingsregeringen, var Afsnittet om Lønafgiften vel nok det, der vakte mest Opmærksomhed, idet man her for første Gang — i Modsætning til mange andre Lande i Europa — er inde paa at tilbageholde Skat — Arbejdsskat om man vil — i de indtjente Lønninger.

Det er for os Danske noget ganske nyt, og der er vel dem, der mener, at »nu er Vognen begyndt at hælde«, d. v. s. at vi er stærkt paa Vej til at tilbageholde samtlige Skatter i Lønningerne.

Noget saadant foreligger imidlertid ikke i Øjeblikket, men med de stærkt forandrede Forhold, kan Problemet maaske en Dag melde sig, da Samfundet jo har stærkt Brug for Penge til Løsningen af de mange Opgaver, Tiden stiller.

Den gældende Bestemmelse løber dog kun i 10 Maaneder, og er som bekendt fradragsberettiget som anden Skat, naar Selvangivelsen til sin Tid skal udfyldes.

Afgiften varierer fra 1 Kr. pr. Maaned til 16 Kr., eller 24 Øre pr. Uge til 384 Øre, alt efter som Indtjeningen er.

Spørgsmaalet er da dette: Er denne Form for Tilbageholdelse, der tjener ganske specielle Formaal, Forløberen for Tilbageholdelse i Lønnen af de direkte paalignede Skatter, og hvad vil det betyde, i Fald en saadan Form anvendes?

Ja, der er jo det mærkværdige ved mange Samfundsborgere, at de betragter Erlæggelse af Skatter som noget af det vederstyggeligste her paa denne Jord. Det gælder Borgere i alle Samfundslag, nogle af manglende Evne til selv at kunne administrere deres indtjente Penge, andre igen af Sløseri, medens f. Eks. mange, for hvem Beløbet spiller en underordnet Rolle, kun modstræbende erlægger de Bidrag, som Samfundet nu en Gang har Brug for til sine mange arbejdsskabende og kulturmæssige Opgaver.

For alle disse Kategorier af Mennesker opretholder Landets mange Kommuner et mægtigt Administrationsapparat i Form af Pantefogeder med Assistenter og Kontorer m. m. Og selv dette er endda ikke tilstrækkeligt. De Beløb, som aarligt afskrives for samtlige Landets ca. 1400 Kommuner i Form af forgæves pantede og uerholdelige Skatter, er store og derfor en yderligere Belastning for de mange Skatteborgere, for hvem Skattens Svarelse er en uafviselig Pligt.

Men dertil kommer jo — med de gældende Regler i den kommunale Valglov — at mange Mennesker, og det er jo desværre Arbejderklassen, der her yder sit største Bidrag, hvert fjerde Aar mister deres kommunale Valgret, fordi de — af den ene eller anden Aarsag — har forsømt at passe deres Skattesvarelse, mens Tid var.

Det er derfor et Spørgsmaal, som har flere Sider, og det er specielt et Spørgsmaal, om det i Realiteten ikke vilde betyde mindre i Skat, naar alle — uden Undtagelse — betalte Skat af det Beløb, paagældende har tjent.

Med Lønafgiften til det specielle Formaal er der rørt ved Problemet. Skal der fortsættes ad den Vej?

Folkeregistrenes store Værdi.

Da Folkeregisterloven den 5. November 1924 sattes i Kraft over det ganske Land, var der rolige og normale Forhold i vort lille Danmark.

Vel havde Loven sine Mangler, som var synlige allerede i Starten, og senere, da den havde været praktiseret i en Række Aar, fandt man ud af, at der kunde være Grund til at ændre nogle af de værste Bommerter i Loven; til det Formaal nedsatte man i 1939 en Kommission, der som alle andre Kommissioner har god Tid. Og Skavankerne ved Loven er selvfølgelig heller ikke større, end at der fortsat kan arbejdes med Loven, som der er blevet det gennem de forløbne ca. 15 Aar.

Og nu oplever Folkeregistrene deres store Renæssance. — Midt i en Rationeringstid, er Registrene pludselig blevet en uundværlig Støtte i det daglige Arbejde for Kommunerne.

Og Rationeringen, der ikke kender til Overbærenhed med sløsagtige Personer, som glemmer at melde deres Flytning, er i Stand til at finde alle de Mennesker, eller i hvert Fald en meget stor Procentdel af dem, der ellers unddrager sig deres Pligter med Hensyn til Tilmelding. Saa snart det gælder Kaffe, The, Margarine og Smør, for ikke at tale om Brændselsmærker, saa skal Folk nok finde til Registrene.

Det har mange Steder været en almindelig Opfattelse, at Registrene var — om ikke en overflødig Bestanddel indenfor Kommunerne — saa i hvert Fald en Del af Administrationen, som ikke værdsattes særlig højt.

Den af Krigsforholdene skabte Situation har totalt ændret Forholdene. Nu er der vist ikke den Kommunalmand, som kunde tænke sig at undvære Registrene. Fra at være noget, der ikke agtedes særligt, er Registrene pludselig blevet det, hvorom det hele — saa at sige — drejer sig. Paa Grundlag af disse bygges hele Rationeringssystemet op. Til Registret støtter man sig til daglig, naar forsvundne Skatteydere skal findes, naar Valglisterne skal laves, naar Mandtalslister skal udarbejdes m. m.

Derfor har Folkeregistrene nu faaet den Anerkendelse og den Plads indenfor den kommunale Administration, som de fortjener.

Naar Forholdene atter bliver normale, og den siddende Kommission faar tilendebragt sine Overvejelser, vil Loven om Folkeregistre forhaabentlig undergaa den Forandring, der er nødvendig for, at den helt og holdent kan blive det fuldendte Instrument i Administrationen, som det hele Tiden har været Meningen, at Registrene skulde være.

Landet rundt.

SOM det vil være de fleste bekendt, er vort Forbunds Hovedkasserer, Aksel Olsson, blevet valgt til Hovedkasserer for De samvirkende Fagforbund i Danmark, en ærefuld Tillidspost, men under de nu raadende Forhold tillige en vanskelig Post at gaa ind til.

Vel er Aksel Olsson ikke officielt fratraadt vort Forbund, selv om han er begyndt sin nye Gerning, men alligevel — en anden er indtil videre traadt i hans Sted og udøver hans Gerning, og vi finder derfor Anledning til, fordi han paa en Maade jo var en »af vore egne« (fra sin Sekretær-Tid hos Borgmesteren i Nakskov) at bringe ham en hjertelig Lykønskning og samtidig Tak for godt Samarbejde gennem de 8 Aar, han har virket som Hovedkasserer. Aksel Olsson er oprigtig og ærlig, saa ligetil og fuld af Humør, at vi vil savne ham ved vore Sammenkomster, som vi vil savne ham, som den gode og prægtige Kammerat, han var.

Held og Lykke, Aksel Olsson, i den nye Stilling. Gid det maa blive dig forundt — ogsaa der — at øve en Gerning til Gavn for den danske Arbejderbefolkning og dermed ogsaa for dine gamle Kolleger.

Den kommunale Fællesklubs Bestyrelse.

Bogholder *Vilh. Jacobsen*, Dr. Margrethesvej 27, Aarhus. Tlf. 5893. (Formand).

Fuldmægtig *Viggo Hougaard*, Nørreled 49, Holbæk. (Sekretær). Tlf. 95.

Kommunebogholder *P. Mikkelsen*, Rønne. Tlf. 25.

Bestyrer *Harald Andersen*, Prinsensg. 44, Aalborg. Tlf. 1947.

Bogholder *S. Boje*, Roskildevej 299 B 2 th. Valby. Tlf. Rødovre 732.

Assistent *Walther Petersen*, Iver Huitfeldtsgade 8, Aarhus.

Overassistent *P. H. Andersen*, Hougstedgade 20, St., Odense.

Medhjælper-Ungdommen

Redigeret af **Henry Gran**, København.

Ærer de unge!

Andet Steds her i Bladet omtales Fastsættelsen af Lærlingelønninger for Kontor og Lagerlærlinge, Lønninger, der er fastsat paa Foranledning af vort Forbund gennem Nedsættelsen af et Nævn i H. t. Lærlingelovens § 4.

Vort Forbunds Arbejde i de 40 Aar, Forbundet har bestaaet, beviser klart, at Organisationen ikke mindst har betragtet en Forbedring af Forholdene for Fagets Lærlinge som en Hovedopgave.

Derfor har vi altid med særlig Iver varetaget netop Lærlingenes særlige Interesser. Paa flere Omraader er der da ogsaa opnaaet ikke faa Forbedringer, baade hvad Løn- og Arbejdstid angaar og endvidere med Henblik paa at sikre Lærlingene en betryggende Uddannelse.

Men samtidig har vi ogsaa altid i Organisationsarbejdet paapeget Betydningen af, at netop de Unge saa hurtigt som muligt efter deres Indtræden i Faget søgte Føling med Fagets Organisation.

Derfor har vi samtidig med lige saa stor Iver kastet os over Lærlingeagitationen og et fagligt organisationspræget Ungdomsarbejde.

En af vore kendte Digtere i Norden har engang skrevet: »Ærer de Unge« — og har dermed ønsket at indskærpe de ældre, at de fleste Problemers Løsning her i Livet beror paa Ungdommens Kræfter og Interesser derfor.

Ungdommen er Fremtiden — ogsaa indenfor vor Stand er Ungdommen det Stof, hvoraf den fremtidige Medhjælperstand skal dannes. Og da man tør formode, ja allerede gennem vort hidtidige Arbejde blandt de Unge har Beviser for, den Organisationsiver og Interesse de Unge nærer for Organisationen, er vi ikke i Tvivl om, at vore unge Medlemmer i den nu forestaaende Efteraars- og Vintersæson, i større Tal end nogensinde før, vil melde sig som aktive Agitatorer. Netop nu forbereder Gruppeledelserne en Agitationsplan. Med de Resultater, vor Organisation hidtil har opnaaet for de Unge, og de Muligheder vi har for at hjælpe og støtte de Unge, vil det være en paa een Gang interessant og legende let Opgave at komme med ud i de kommende Maaneders Hvervningsarbejde.

Ogsaa vi k a n og v i l faa Nutidens Lærlinge og Medhjælperungdom med til begejstret at virke for de Idealer, der er vore. Ved Løsningen af vor Stands Problemer ved vi, at vi ikke vil savne Medhjælperungdommens Kræfter.

Den kommende Tid vil bevise det.

UNGDOMS-GRUPPERNE

Aarhus. Program for September Maaned: Søndag den 1.: Heldagscykletur gennem Frijsenborg-Skovene. Mad til hele Dagen medbringes. Hjemkomst Kl. ca. 18. Start fra Sabroes Plads (ved Vennelyst) Kl. 9 prc. —

Mandag den 9. Kl. 20,15 i »Folkets Hus«: Kammeratlig Sammenkomst med Fælleskaffebord. Tale af Forretningsfører G u s t a v P e d e r s e n, og Bal. Prisen er sat saa lavt som 50 Øre incl. Kaffe. Denne Aften kommer alle Ungdomsgruppens Medlemmer. Billetter kan købes forud paa Kontoret.

— Tirsdag den 17. Kl. 20,15 i »Folkets Hus«: Diskussionsaften. Aage Koch indleder om Emnet: »Teater contra Film«. — Søndag den 22.: Besøg af vore Kammerater fra Ungdomsgruppen i Horsens. Om Eftermiddagen Besøg i »Den gamle By« og Kaffe i »Thorsmølle«. Kl. 20: Kammerataften med Bal. Vi mødes i Hovedbanegaardens Forhal Kl. 12,48 eller i »Folkets Hus« Kl. 20. Entré til Kammerataftenen: 75 Øre. — Lørdag—Søndag d. 28.—29.: Week-end til »Knudhule« Vandrehjem. Om Søndagen Cykletur »den anden Vej« til Himmelbjerget. Start fra Vesterbro's Torv Kl. 19,30 og 1½ Time efter Forretningernes Lukketid. Morgenmad kan købes paa Vandrehjemmet, Pris 80 Øre. Mad til Resten af Dagen medbringes. Hjemkomst Kl. ca. 18. Indtegning til Turen senest Torsdag den 26. paa Kontoret.

Bornholm. Program for September Maaned: Onsdag den 4.: Cykletur til »Brønshøj«. Start fra Ndr. Jernstøberi Kl. 19. — Lørdag—Søndag den 7.—8.: Week-end til »Boderne«. Indtegning til Erik A. Jensen. — Onsdag den 18.: Travetur til »Vandmøllen«. Start fra Ndr. Jernstøberi Kl. 19. — Søndag den 22. fejres Forbundets 40 Aars Jubilæum og Ungdomsgruppens 5 Aars do. ved en Fest i »Strien«. Smaa Billetpriser, store Overraskelser. Nærmere Program udsendes. — Lørdag—Søndag d. 28.—29.: Week-end Tur til Dueodde. Overnatning paa Vandrehjemmet. Pris Kr. 1,75. Indtegning til Erik A. Jensen.

Helsingør. Program for September Maaned: Torsdag den 12.: Travetur gennem Skoven til Julebæk, hvor vi drikker Kaffe, og derefter ad Strandvejen hjem. Vi haaber paa Tørvejr og Maaneskin. Husk hvide Armbind. Vi starter fra Torvet Kl. 18,30. Pris 75 Øre. — Lørdag-Søndag den 14.—15.: Week-end til »Sandviggaard«, Hillerød. Her træffer vi sammen med Københavns Ungdomsgruppe. Vi starter fra Torvet Kl. 18 og Kl. 20,15. Madpakke og Krus medbringes. Pris Kr. 1,00. — Søndag den 29.: Nøddetur til Nyruphegn. Vi starter fra Torvet Kl. 10 og kører paa Cykle ud i Efteraarsskoven. Madpakke medbringes. Deltagelse anmeldes til Bestyrelsen senest Dagen fød. Agitér for Tilslutning til Gruppens Arrangementer. K. M.

Horsens. Søndag den 8. September: Cykletur til Hem Odde. Afgang Kl. 9 fra Kontoret, Mad medbringes. Leder Ingeborg. — Søndag den 22. September: Tur til Aarhus. Samvær med Aarhus Kammeraterne. Vandretur gennem Byen. Kaffe i »Thorsmølle«. Aftenfest. Afgang fra Horsens Banegaard Kl. 11,15. Pris alt iberegnet Kr. 2,50. Indtegning hos Ungdomsgruppelederen, Tlf. 1697. — Søndag den 29. September: Cykletur til Haldrup Bakke. Kaffe i Søvind Kro. Afgang fra Horsens Kl. 13. Mødested: Lunden.

København. Program for September Maaned: Tirsdag den 3.: Oplæsning ved Frederik Jørgensen. — Søndag den 8.: Heldagstur til Karlslunde. Start fra Toftegaards Plads Kl. 9. Mad til hele Dagen og Thermo medbringes. — Tirsdag den 10.: »Vær beredt«. Foredrag om Samarittens Gerning med Demonstration. — Tirsdag den 17.: »Vi kan selv — Aften«. Har du et Talent, kan du synge, spille eller læse op, fortælle, meld dig saa som Deltager ved Gruppens øvrige Arrangementer. — Søndag den 22.: »Tandemtur«. Vi forsøger noget Nyt. Paa Tandem til Gurre, Fredensborg, Nøddebo og Hillerød. Lej en Tandem (ca. 5 Kr.) og mød op. Turen er billig. Lejen af Tandem er den eneste Udgift der bliver, vi medbringer selv Frokost, Drikkevarer og Thermo. Start fra Svanemøllens S-Station Kl. 9. Paa Vejen mødes vi med Helsingør Ungdomsgruppe. Turen er kun beregnet for Tandems. Altsaa: Find en Makker og mød, og glem ikke det gode Humør, Sangbog og Cyklevimpel. — Tirsdag den 24.: Filmsfremvisning. — Tirsdag den 1. Oktober: Foredragsaften. Nærmere Meddelelse i Oktober Programmet. — Søndag den 6. Oktober: Cykletur i Nordsjælland. (ca. 60 km). Frokost Drikkevarer og Thermo medbringes. Start fra Svanemøllens S-Station Kl. 9 pr. — — NB. Opmærksomheden henledes paa Roskilde Ungdomsgruppes store Fest den 1. September paa »Fjordvilla«. Kammerater, der ønsker at deltage, samles Kl. 16 pr. under Uret paa Hovedbanegaarden, medbringende Aftensmaden. Billigbillet Roskilde Kr. 2,10. — — Kundskab er Magt. Denne Parole gælder stedse - og Indtegningen til Vinterens Studiekredsarbejde sker paa Ungdomsgruppens Mødeaftener i September Maaned. — — Samtlige Møder afholdes i Nr. Søgade 27 A. Lokalerne er aabne fra Kl. 20. Foredragene begynder Kl. 20,30. Det henstilles til Kammeraterne at møde præcis. Husk at medbringe Medlemsbogen ved hver Mødeaften. B e s t.

Nakskov. Program for September Maaned: Søndag den 1.: Afslutning paa Lejrpladsen. — Onsdag den 4.: Cykletur til Søllested. Start fra Dampmøllen Kl. 19,15. Turleder: Helge. — Onsdag den 11.: Gaatur til Aunede. Start fra Dampmøllen Kl. 19,15. Turleder: Nis. — Søndag den 15.: Cykletur til Maribo. Start fra Dampmøllen Kl. 10. Turleder: Frank. — Onsdag den 18.: Cykletur til Tillitze. Start fra Dampmøllen Kl. 19,15. Turleder: Inga. — Onsdag den 25.: Cykletur til Pederstrup. Start fra Dampmøllen Kl. 19,15. Turleder: Grethe. — Søndag den 29.: Nøddetur til Kragenæs. Start fra Dampmøllen Kl. 13. Tag Aftensmad med. Turleder: Per Lindgren. Tag en uorganiseret Kammerat med paa Turen.

Odense. Søndag den 8. September Kl. 19,30: Høstfest og Bal. Pris Kr. 1,00 (se Programmet. — Tirsdag den 10. September Kl. 20,15: Klubaften. Filmsaften. Vi viser en belærende og en underholdende Film. Dans til Amatørorkestret til Kl. 23,45. — Søndag den 22. September Kl. 13,30: Vandretur til Nøddehegnene. Kaffe paa en Kro à Kr. 1,20. — Tirsdag den 24. September Kl. 20,15: Klubaften. »Højskole - Gaa væk Skygge!« Corfitz, Erik og Vagner fortæller om et Højskoleophold. Dans til Kl. 23,45. — NB. Følg vor Agitationsparole i det udsendte Program.

Randers. Program for September Maaned: Søndag den 8.: Med Tog til Bjerringbro. Frokost paa Madsens Hotel - Dans - Vandretur til Ulstrup, derfra med Tog til Randers. Start fra Banegaarden Kl. 8,45. Pris pr. Deltager Kr. 2,50. — Tirsdag den 10.: Møde paa Jylland Kl. 20 (Diskussion om Vinterens Arbejde). — Søndag den 15.: Cykletur til Dyrby Krat. Start Kl. 9,30. Madpakke og Kaffe medbringes. — Søndag den 22.: Cykletur til Uggelhuse. Frokost og Kr. 1,00 til Kaffe medbringes. Start Kl. 9,30. — Søndag den 29.: Vandretur til Klausholm. Start Kl. 9,30. Madpakke og Kaffe medbringes. Alle Turene slutter Kl. ca. 18.

Roskilde. Søndag den 1. September: Ungdomsgruppens store Efteraarsfest paa »Fjordvilla« Kl. 19,30 prc. Cabaret og stort Bal til Kl. 1 Nat. Stcenslevs 3 Mands Orkester. Københavns Ungdomsgruppe indbydes. Nærmere Program udsendes. — Onsdag den 11. September: Aftenvandretur til »Skovly«, Boserup. Start Kl. 20,15 pr. fra Stændertorvet. — Søndag den 22. September: Cykletur til Tølløse, med Besøg paa Slottet og Parken. Start Kl. 9,15 fra Stændertorvet. Hjemkomst Kl. 18,00.

Slagelse. Tirsdag den 10. September Kl. 20,15 afholder vi en kammeratlig Aften i Skovpavillonen. Der vil blive Filmsfremvisning samt Optræden af vor gode Ven »Mr. Granetti«. Derefter fælles Kaffebord og en lille Svingom. Mød op allesammen - og lad os faa en glad Aften ud af det. — Søndag den 22. September Kl. 9: Travetur til Frederikslund St., hvorfra vi tager Toget hjem. Hjemrejsen betales af Ungdomsgruppen. Tag Thermokaffen med.

Vordingborg. Fortsættelseskursus og Begyndelseskursus i Tysk. Kursuset begynder den 2. September. Der undervises 3 Timer ugentlig (2 Aftentimer à 1½ Time). Fortsættelseskursuset afsluttes med Eksamen og regner med Realeksamen som Gundlag. For begge Kursus gælder, at der kan gives Tilskud fra Afdelingen. Ansøgning herom tilstilles Ungdomsgruppen. — Onsdag den 4. September Kl. 20: Klubaften i Kirkeskoven, hvor Maanedens øvrige Program vil blive meddelt. Vi henstiller til Medlemmerne at møde denne Aften. B e s t y r e l s e n.

Udg. af Forbundet. — Ansvarsh. Red. **Gustav Pedersen**, Vestre Boulevard 43, Kbhvn. V. — Trykt hos **Anton M. Jensen**, Admiralgade 24. Kbhvn. K.

Dansk
Handels- og Kontormedhjælper
Tidende

Nr. 10 — 1. OKTOBER 1940 — 40. Aargang

Lov om Arbejdsforhold og Lov om Pristalsregulering.

DER er ingen Grund til at være forbavset over, at Lovgivningsmagten er begyndt at lovgive baade om Forhandlingsregler, Forhandlingsvilkaar og, som det er Tilfældet i Lov om Pristalsregulering, om Dyrtidstillæggenes Størrelse.

Der er heller ingen Grund til, uanset hvordan man iøvrigt er indstillet over for Spørgsmaal som tvungen Voldgift og dertil hørende Problemer, at være forarget over den Udvikling, der unægtelig griber ind i Rettigheder, som Organisationerne her i Landet har haft, saa længe man kunde tale om faglige Organisationer i moderne Forstand.

Det er nemlig et helt andet Samfund, vi i Dag tilhører, end det, vi arbejdede i før 1. September 1939.

Det vilde være haabløst at tænke paa at arbejde videre paa Principerne fra denne Tid, naar Forholdet er det, at det danske Samfund i Dag ikke har Raad til, at de forskellige Erhvervsgrupper under nogen Form fører Krig mod hinanden.

Naar det er Tilfældet, maa Konsekvensen uvægerligt blive, at Samfundsmagten tager sig af de Forhold, hvor Organisationernes begrænsede Handlefrihed gør det umuligt gennem Aktioner at beskytte Lønarbejdere og Funktionærer mod økonomiske Overgreb fra deres Arbejdsgiveres Side.

Det er det, Loven om Arbejdsforhold tilsigter paa den Maade, at der oprettes et Arbejds- og Forligsnævn, som det paahviler at træffe Afgørelse af saadanne Spørgsmaal vedrørende overenskomstmæssige Løn- og Arbejdsforhold, der i Medfør af Reglerne i Lovens § 4 indankes eller forelægges for det.

I Lovens § 4 staar der, at der nedsættes et Fællesudvalg, der prøver paa at forlige de Sager, hvor der er Divergens om overenskomstmæssige Løn- og Arbejdsforhold, men saadan, at hvis ikke der opnaas Enighed, eller hvis en af de to Hovedorganisationers valgte Medlemmer begærer det, skal Sagen indbringes for Arbejds- og Forligsnævnet.

I Tilfælde, hvor en af Parterne nægter at lade Sagen behandle for Nævnet, skal et Udvalg paa 3 Medlemmer, valgt af Den faste Voldgiftsret, afgøre, om Sagen kan forelægges Nævnet.

Disse korte Uddrag er selvsagt ikke tilstrækkelige til at give fornøden Viden om Loven og dens Rækkevidde, men kun et Indtryk af det Princip, der er nedlagt i den, nemlig det, at det ikke længere er den enkelte Arbejdsgiver eller den enkelte Gruppe af Arbejdere eller Funktionærer, der alene afgør, under hvilken Form de vil have deres Lønvilkaar behandlet, men de Repræsentanter for Samfundsmagten, der faar afgørende Indflydelse i de omhandlede Institutioner.

Hvordan Loven vil virke i Praksis, er det for tidligt at udtale sig om, men en Ting er i hvert Fald givet, og det er, at Handels- og Kontormedhjælperne i Dag mere end nogen Sinde har Brug for deres Organisation til at søge at fremme de lønmæssige Interesser, alene af den Grund, at ikke noget Menneske tror det muligt hverken for den enkelte Medhjælper eller for en enkelt Gruppe af Medhjælpere at tilrettelægge det fornødne Arbejde, der er nødvendigt for at naa frem til de Resultater, Loven giver Mulighed for at opnaa.

Vore Afdelinger har allerede faaet Loven tilstillet, og vi beder vore Medlemmer om i videst muligt Omfang at sætte sig i Forbindelse med Afdelingerne for at faa undersøgt, hvorledes Forholdene ligger for deres eget Vedkommende.

Angaaende Lov om det nye Dyrtidstillæg skal vi meddele, at de Lønforhøjelser, der indeholdes i denne

Lov, for Handels- og Kontormedhjælperne kommer til at omfatte alle de Overenskomster, hvor der var indført Pristalsregulering i Henhold til Overenskomsten mellem Dansk Arbejdsgiverforening og De samvirkende Fagforbund.

Der er ikke mindst ved denne Lejlighed Grund til at understrege, hvor meget det i en vanskelig Tid betyder, at Løn- og Arbejdsvilkaar er fastlagt gennem kollektiv Overenskomst.

Det er nemlig ikke meget sandsynligt, at de Kolleger, der enkeltvis maa aftale deres Løn med Arbejdsgiverne, modtager Dyrtidstillæg automatisk.

De to Love er derfor samlet en Opfordring til enhver Kollega om at søge at bringe Forholdene paa sin Arbejdsplads organisationsmæssigt i Orden for derved at muliggøre, at ogsaa Løn- og Arbejdsforholdene bliver forsvarlige, og der er i hvert Fald ikke i denne Omgang Grund til for vore Principaler at paastaa, at Organisationen er urimelig i sine Krav, idet vi kun ønsker at faa fastlagt det, som Samfundsmagtens Repræsentanter anser for rimeligt og forsvarligt.

Gustav Pedersen.

Harald Andersen, Aalborg, fylder 60 Aar.

Medlem af Forbundets Hovedbestyrelse *Harald Andersen*, Aalborg, fylder den 22. Oktober 60 Aar. De, der kender Harald Andersen, har vanskeligt ved at forstaa, at dette er rigtigt, men Kendsgerningerne taler, og trods Harald Andersens Ungdommelighed maa vi bøje os for dem.

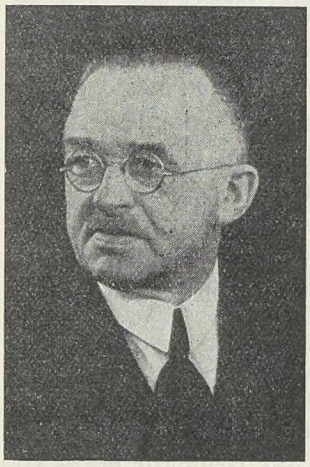

Harald Andersen.

Harald Andersen, der er Formand for den kommunale Afdeling i Aalborg og Medlem af Bestyrelsen for Kommunale Kontorfunktionærers Fællesklub, er ansat ved Belysningsvæsenet i Aalborg og nyder ubetinget Tillid blandt sine Kolleger paa Arbejdspladsen og i Afdelingen.

Fra Forbundets Side skal der i Anledning af Fødselsdagen lyde et hjerteligt: Til Lykke, med Tak for trofast og godt Arbejde for Organisationens Sag.

Styrk dit Forbund.

Organisationen betyder den enkeltes Kræfter forenet med mange andres til en fælles Magt, der er i Stand til at ændre Forhold og yde Beskyttelse langt ud over, hvad den enkelte selv er i Stand til.

Det er givet, at jo haardere Forholdene er, desto større Modstandsevne behøves der for at kunne modstaa Tidens Tryk, bevare de opnaaede Rettigheder og Goder og naa yderligere fremad.

Ved Forbundets nylig passerede Jubilæum kunde vi notere et Medlemsantal paa *37,500*. Der er næppe Tvivl om, at vi, hvis Forholdene ikke havde ændret sig saa stærkt som Tilfældet var ved Begivenhederne i Foraaret, kunde have naaet vort Maal: 40,000 Medlemmer paa Jubilæumsdagen, men selv om dette paa Grund af de indtrufne Forhold ikke blev Tilfældet, er der for os ingen Grund til at opgive Maalet. Tværtimod maa vi sætte alt ind paa i Løbet af den kommende Vinter at bringe vort Forbunds Medlemsantal op til dette Tal.

Dette kan ske, naar vore Medlemmer vil blive Talsmænd — og agitere — for Organisationen.

Betingelserne for at finde Forstaaelse for Organisationstanken er til Stede i rigt Maal, det gælder blot om at udnytte dem. Vi opfordrer derfor Medlemmerne til nu ved den gode Sæsons Begyndelse at blive Agitatorer for Organisationen, saaledes at vi uanset den Omstændighed, at Forholdene ikke tillader Afholdelse af offentlige Møder, alligevel kan faa Fart i Agitationen og Medlemstilgangen.

— — —

I August Maaned udgjorde Medlemstilgangen 302 nye Medlemmer, der fordeler sig saaledes paa de enkelte Afdelinger:

København	121	Randers	11
Aarhus	19	Vejle	6
Odense	18	Nakskov	5
Aalborg	12	Nykøbing F.	5
Horsens	11	Skive	5

Fredericia, Frederikshavn, Helsingør, Maribo, Næstved og Roskilde hver 4, Brønderslev, Esbjerg, Hjørring, Silkeborg og Slagelse hver 3 Indmeldelser.

Desuden var der fra 39 Afdelinger modtaget 1 à 2 Indmeldelser.

— — —

Styrk dit Forbund. — Vær Agitator.

Leck Fischer: En Kvinde paa Fyrre.

Der er ingen Tvivl om, at Forfatteren til ovennævnte Bog har et mere end overfladisk Kendskab til en Række af de sociale Problemer, der knytter sig til Kontorfaget.

Han skildrer i Bogen en Dame, der gennem 20 Aars Arbejde, har lagt alle sine Evner og Kræfter i sit Firmas Tjeneste med det Resultat, at Virksomheden er vokset fra at være en beskeden Haandværkers Bedrift til begyndende Storindustri.

Enhver, der selv har arbejdet paa et Kontor og har været ude for Dagliglivets Skærmydsler paa en saadan Arbejdsplads, nikker Gang paa Gang genkendende til nogle af de skildrede Episoder.

De er nemlig hverken pyntet eller afpudset og aabenbarer derved den stille Kamp, der ofte føres under Jorden af Folk, for hvem det at faa Lov til at blive paa Arbejdspladsen er blevet Meningen i hele Tilværelsen.

Selve den store Konflikt, der opstaar, da Virksomheden er blevet saa stor, at den skal have en smart og moderne Direktør, der hensynsløst fjerner alt, hvad der staar i Vejen for hans Planer, er maaske nok en noget sjældnere Foreteelse, men der er ingen Tvivl om, at den i en eller anden Form forekommer endda betydelig hyppigere, end man ofte er tilbøjelig til at tro.

Manden, der kommer ude fra og repræsenterer de Pengeinteresser, der sættes ind i en solid og levedygtig Virksomhed, der skal blive til en stor Bedrift gennem de indsprøjtede Pengemidler, har almindeligvis kun ringe Forstaaelse af den Følelse, der besjæler Folk, der har arbejdet i Virksomheden gennem mange Aar og været eet med den baade i dens Held og Vanskeligheder. Hvis de paagældende saa ikke kan ind-

ordne sig under et nyt Systems Arbejdsmetoder og tage den Række Hensyn til det nye, som det ofte vil være svært at tage efter i mange Aar at have indlevet sig i det Arbejde, der trods alt gjorde Virksomheden solid nok til at blive det søgte Objekt for Kapitalinteresser, kommer Konflikten, der paa Forhaand maa være Nederlag for den gamle Funktionær.

Der gøres ikke Forsøg paa at skjule, at det nye, der kommer til, indeholder ikke blot et Initiativ, det hidtil har skortet paa, men ogsaa megen Dygtighed paa forskellige Omraader, og det er ikke mindst det, der gør, at Konflikten virker saa tragisk, fordi der kunde have været skabt et Samarbejde mellem det gamle og det nye, hvis der havde været blot nogen Forstaaelse af Værdien af den Indsats, der var gjort, og Retten til gennem Skabelsen af disse Værdier at arbejde med ogsaa i den nye Tid uden at skulle skubbes helt til Side.

Bogen har ikke mindst Bud til de mange Funktionærer, der har regnet med at faa fast Bund under Fødderne, naar de ydede alt, hvad ydes kunde, og derigennem bidrog til en Virksomheds Trivsel, hvorved de kunde avancere til en selvstændig eller ledende Stilling, men alligevel aldrig kunde naa den Sikkerhed, de stræbte efter.

Det er ikke den underordnede Medhjælper, der er skildret, men at adskillige Handels- og Kontormedhjælpere ogsaa i mere underordnede Stillinger i Virkeligheden om end under mere beskedne Forhold har haft den samme Skæbne, behøver de, der kender vort Fags Udvikling, ikke at være i Tvivl om.

— — —

Der er Grund til at læse Bogen, især for de Kolleger, der har Interesse for deres Fags Vilkaar, og det, at den udover det Stof, der særlig maa interessere os, indeholder en Menneskeskildring, der virker baade levende og stærk, gør den ikke mindre læseværdig.

Gustav Pedersen.

Det faglige Arbejde.

Nye Overenskomster.

Nye Overenskomster er oprettet med:

Frederikssund Andelsslagteri,
Hillerød Andelsslagteri,
Glostrup og Omegns Fællesbageri A/S,
Tanderup Brugsforening, Middelfart.

Fornyede Overenskomster.

Overenskomster er fornyet med:

Firma: »La Bella«, Nørrebrogade 231 og Aaboulevard 31, København,
Nakskov Brugsforening,
Ousager Brugsforening.

Tillæg til Overenskomst.

Til den med *Vejle Byraad* løbende Overenskomst er der opnaaet Enighed om et Tillæg angaaende Overarbejde og Lærlingeforhold.

Strejke og Blokade er løbende overfor:

Modehandler C. P. Severin, Odense,
Slagelse Frugt-Import v/ H. P. Johansen, Slagelse,
Læsø Brugsforening og
Charlottenlund Koloniallager, Jægersborg Allé.

Det er vore Medlemmer forbudt at tage Arbejde hos de blokerede Firmaer, forinden Meddelelse foreligger fra Organisationen om, at Forholdene er ordnet.

Harald Heie — 25 Aars Jubilæum.

Det var smaa Forhold, der prægede Forbundets Arbejde, da *Harald Heie* den 1. Oktober 1915 blev ansat som Assistent paa Forbundets Hovedkontor efter i nogle Aar at have været ansat paa de københavnske Afdelingers Kontor.

Udover Jens Johansen var der kun beskæftiget 2 Damer, der maatte sørge for alt kontormæssigt Arbejde, og de smaa Lokaler, som Forbundet dengang havde sammen med Københavns Afdeling, Nørrevoldgade 54, gav ikke Udtryk for den Opfattelse, at det indenfor den nærmeste Fremtid skulde blive en omfattende Virksomhed.



Harald Heie.

Den direkte Aarsag til Heies Ansættelse var Anerkendelsen af Arbejdsløshedskassen som statsanerkendt Kasse, hvilket medførte baade ekstra Arbejde og større Udviklingsmuligheder.

Allerede et Par Aar efter Heies Ansættelse voksede Arbejdet imidlertid saa meget, at de hidtidige Rammer fuldkommen sprængtes.

Nye Mennesker blev antaget, nye Opgaver blev taget op, og fortsat øgede Krav stilledes til Organisationens Tillidsmænd og Funktionærer.

Disse Aar var stærkt krævende over for alle, der deltog i Organisationens Arbejde, uanset om de paagældende var fast knyttet til Organisationen eller blot deltog i Tillidsmandsarbejdet ude i Virksomhederne, men det er givet, at de, der voksede op sammen med Arbejdet og havde deltaget i alle Arter af Organisationens Virksomhed, nødvendigvis maatte mærke de haarde og anstrengende Aar stærkest.

Heies Stilling blev i Løbet af kort Tid, og inden den officielle Udnævnelse fandt Sted, til Sekretærstilling i Forbundet, og allerede som Assistent fungerede Heie som Hovedbestyrelsens Sekretær.

Alle de, der var med i Arbejdet i disse Aar, ved af Erfaring, hvor meget det betød for Jens Johansen som Leder af Arbejdet at have en Sekretær, der var vokset op sammen med det og kendte de forskellige Grene af Virksomheden til de mindste Enkeltheder.

Der var derfor heller ingen, der var forbavset over, at Heie i mange Henseender blev eet med Forbundets daglige Arbejde og var den, der maatte ordne en Række Forhold, inden de kunde gaa til Behandling i de kompetente Forsamlinger eller til Afgørelse paa de mange Omraader, Forbundet har skullet have sine Sager afgjort, lige fra offentlige Institutioner til enkelte smaa Arbejdsgivere.

Derfor er det ikke noget specielt Omraade, Heie har beskæftiget sig med, men alle Forhold rækkende fra Lønarbejde, Arbejdsløshedskasseforhold, Lærlingespørgsmaal, Lukkelov og den Række af sociale Love, vort Forbunds Medlemmer har været interesseret i.

Det kunde være fristende at gaa mere i Detailler, men det vilde sprænge Rammerne blot at prøve det. Det er for saa vidt ogsaa overflødigt, idet den Række af Tillidsmænd, der i

de mange Aar har søgt Forbundet med en Række forskellige Sager, ved, at Heie altid med Flid har søgt at lægge alt til Rette paa bedste Maade og samvittighedsfuldt har prøvet paa at gøre Fyldest i de mange Missioner, Forbundet gennem Aarene har betroet ham.

Derfor vil sikkert mange af Forbundets Tillidsmænd sende ham en venlig Tanke den Dag, han fejrer 25 Aars Dagen for sin Ansættelse, og jeg bringer paa Forbundets Vegne Heie en hjertelig Tak for trofast Arbejde gennem et kvart Aarhundrede.

Gustav Pedersen.

Afdelingsformand i 10 Aar.

Den 14. Oktober er det 10 Aar siden *Ove Buhl,* Assens, valgtes til Formand i Assens Afdeling. Ove Buhl har i de forløbne Aar støt og samvittighedsfuldt ledet Afdelingen, og der har mellem ham og Forbundet til enhver Tid hersket det bedste Samarbejde.



Ove Buhl.

Buhl har i et Aars Tid været Formand for Socialdemokratisk Forening i Assens. Han er Medlem af Arbejdernes Oplysningsforbund og har inden for Oplysningsudvalget været adskilligt benyttet som Foredragsholder.

Det vil deraf fremgaa, at hans Interesser ikke er snævert begrænset til H.K., men omfatter hele Arbejderbevægelsen.

Vi bringer i Anledning af Jubilæet Ove Buhl en Tak for det gode Samarbejde og for hans udmærkede Ledelse af Afdelingen, idet vi udtaler Haabet om, at dette Samarbejde maa kunne fortsættes endnu i mange Aar.

Slut Kammeratskabskreds om Bogen.

I Aar er der som aldrig før Anledning til at benytte nogle af de mørke Vinteraftener til at deltage i et personligt Dygtiggørelsesarbejde ved at søge at sætte sig ind i de Problemer, der til enhver Tid bør have enhver Medhjælpers Interesse — ikke mindst paa det faglige Omraade.

Den mest udbyttegivende Maade at tilegne sig Kendskab til disse Forhold er afgjort Studiekredsen.

Vi skal ikke her i Enkeltheder komme ind paa en Omtale af Studiekredsenes Arbejdsmetode, dels har vi saa ofte omtalt Studiekredsene her i Medlemsbladet, og dels gaar vi ud fra, at tidligere Aars Deltagere sikkert i videre Kredse begejstret har udtalt sig om dette Arbejde.

Kun vil vi her paany understrege, at Studiekredsens Møder er en festlig Oplevelse, som man har baade Udbytte og Glæde af at deltage i. Ved Deltagelse i Studiekredsens Virksomhed kommer man sammen med Kammerater, og ved fælles Drøftelser, der ikke skal sammenlignes med Diskussion, faar man Emnerne belyst fra alle Sider. Der er mange Problemer, der er af Interesse for den organiserede H.K.'er.

I Aar, hvor Forbundet runder de 40 Aar, vil der maaske være speciel Anledning til at studere Forbundets Historie og Virksomhed og de Resultater, der gennem disse mange Arbejdsaar er opnaaet til Gavn for hele Medhjælperstanden. Af andre velegnede Emner kan i Flæng nævnes: Praktisk Tillidsmands-Virksomhed i H.K., Funktionærloven og de midlertidige Ændringer i denne, Ferieloven, Lærlingeloven, Arbejdsretten og mange andre.

Særlige Ønsker fra en Kreds af Medlemmer med Hensyn til Emner vil naturligvis ogsaa kunne imødekommes fra Afdelingernes Side.

Der vil ved Tilrettelæggelse af Studiekredsen i Aar naturligvis være mange Ting at tage Hensyn til. Vi tænker her paa Mørkelægningen, Lys- og Brændselsrestriktionerne, men forhaabentlig vil der fra alle Afdelingers Side kunne findes Udvej for at overvinde Vanskelighederne og finde passende Lokaler.

Søg derfor Adspredelse gennem Erhvervelse af Viden i de kommende mørke Maaneder. Organisationen har til Stadighed Brug for dygtige og veludrustede Tillidsmænd i den daglige Gerning, ikke mindst i en Tid som denne, hvor Problemerne hastigt trænger sig paa.

Slut Kreds — en Kammeratskabskreds om Bogen i den mørke Tid.

Anmeldelse om Deltagelse i Studiekredsarbejdet kan ske til den lokale Afdeling.

Herr Carl Høyer.

I Bladet »Fædrelandet« har en Mand ved Navn Carl Høyer, der i en Alder af over 50 Aar er kommet paa Gæsteoptræden i vort Fag og derved er slumpet til at blive Medlem, anmeldt sig som Fører for Handels- og Kontormedhjælperne.

Karakteristisk for Mandens Mentalitet er det, at han i det kommunistiske Blad »Arbejderbladet« den 21. Maj 1940 har ladet sig gøre til Martyr, fordi han er ekskluderet af Socialdemokratiet.

Til Trods for, at Herr Carl Høyer udmærket har vidst Besked med, hvorfor han er ekskluderet, og i Særdeleshed var klar over, at jeg hverken havde Lod eller Del i denne Eksklusion, stod Arbejderbladets Artikel uden noget Dementi fra Herr Carl Høyer, der paa Organisationens Generalforsamling optraadte i intim Alliance med Kommunisterne.

Der er vel ikke noget mærkeligt i, at Herr Carl Høyer, der for nogle Maaneder siden ansaa sig for at være meget mere »marxistisk« end dem, han nu skal bekæmpe som »Marxister«, er nødt til at præstere noget ekstraordinært for at indynde sig hos sine nye Venner i »Fædrelandet«, og derfor er det maaske ogsaa forklarligt, at det kniber med at finde den faste Linje.

Den ene Dag bebrejdes Organisationen, at den præker Klassepolitik og fuldkommen mangler Evnen til at forhandle med Arbejdsgiverne.

Den næste Dag kalder Herr Carl Høyer det Forræderi, at vi paa et vigtigt Omraade (Funktionærloven) har kunnet finde en Ordning, hvor baade Arbejdsgivernes og Funktionærernes Interesser gaar sammen i en Enhed.

Endelig den tredie Dag bruges det, at vi kræver en bestaaende Lov respekteret, til at mistænkeliggøre os saa meget i Principalernes Øjne, at Principalerne er nødt til at skaffe sig den Beskyttelse, som de efter Herr Carl Høyers Opfattelse kun kan faa gennem »Fædrelandet«.

Ethvert nogenlunde klart tænkende Menneske vil hurtigt kunne se, at der ikke findes andet Formaal med Herr Carl Høyers Journalistik end at søge uanset Midlerne at ramme den Organisation, der trods det, at han ikke hører til Faget, optog ham, og hvis eneste Forbrydelse over for ham er den, at Organisationen har hjulpet ham til hans Ret.

Hvis Herr Carl Høyer derimod tror, at slig Optræden vil gøre ham til Fører for de danske Handels- og Kontormedhjælpere, kommer han til at ændre sin Opfattelse.

Ligeledes kommer Herr Carl Høyer til at affinde sig med, at de Møder, der skal indkaldes, indkaldes af Ledelsen i de Afdelinger, hvorunder Mødernes Afholdelse sorterer, og ikke af en Mand, der i dette Tilfælde kun har eet Ønske: at gøre Organisationen mest mulig Fortræd.

Gustav Pedersen.

Jubilæumsunderstøttelsen.

Reglerne for Udbetaling af Ekstraunderstøttelsen i Anledning af Forbundets Jubilæum er fastsat saaledes, at der til Medlemmer, som er indmeldt i Forbundet senest den 1. August 1940 og i Tiden 1. September til 31. Oktober 1940 i mindst 18 Dage har været ledige og afkontrollerede som saadanne, udbetales 60 Kr. til Forsørgere og 40 Kr. til Ikke-Forsørgere. Den samme Understøttelse udbetales til skolesøgende og syge Medlemmer uden Løn.

Til Medlemmer paa Nødhjælpsarbejde, Medlemmer paa Ungdomsarbejde og Medlemmer, der er omfattet af en af Forbundet godkendt Arbejdsfordelingsaftale udbetales en Understøttelse paa 30 Kr. til Forsørgere og 20 Kr. til Ikke-Forsørgere.

Gifte Kvinder, hvis Mænd har Arbejde, kan dog ikke erholde denne Understøttelse.

Sommerregn —

En Læser af Oskar Hansens Digt, der offentliggjordes i Dansk Handels- og Kontormedhjælper Tidende pr. 1. Juli, har komponeret hosstaaende smukke Melodi, som vi haaber, at vore Medlemmer vil synes om.

Red.

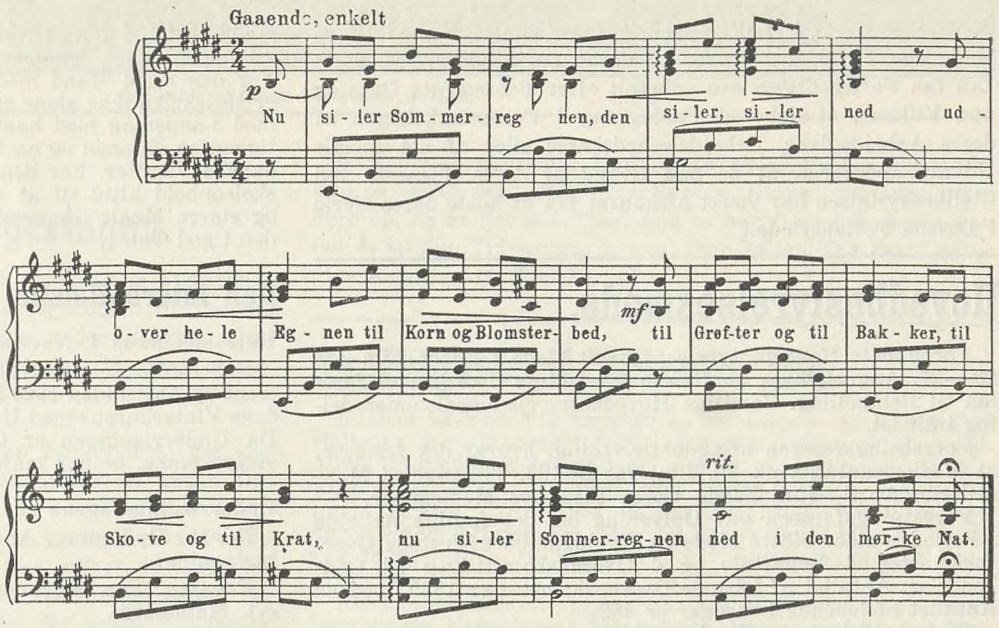

Oplysningsarbejdet i København.

Som meddelt i Medlemsbladet for forrige Maaned følger nu Planen for Vinterens Studiekredsvirksomhed.

Studiekredse er oprettet med følgende Emner:

Bogholderikursus (for Begyndere)
(herunder Handels- og Vekselret).
Mødeaften hver Onsdag Kl. 20—22 i »Den classenske Legatskole«, Vester Voldgade 98.
Kredsen begynder den 23. Oktober.

Bogholderikursus (for viderekomne).
Mødeaften hver Torsdag Kl. 20—22 i »Den classenske Legatskole«, Vester Voldgade 98.
Kredsen begynder den 24. Oktober.

Fagforeningskundskab (herunder vort Forbunds Historie og Lønarbejde).
Mødeaften hver Torsdag Kl. 20—22 i »Den classenske Legatskole«, Vester Voldgade 98.
Kredsen begynder den 24. Oktober.

Samfundskundskab (aktuel Kreds).
Mødeaften hver Tirsdag Kl. 20—22 i »Sct. Hansgades Skole«, Sct. Hansgade 25.
Kredsen begynder den 22. Oktober.

Samfundskundskab (Kreds for Ungdomsgruppens Medl.).
Mødeaften hver Onsdag Kl. 20—22 i Kredsbiblioteket, Lyrskovgade 2.
Kredsen begynder den 16. Oktober.

NB. Indtegning til denne Kreds foregaar i Ungdomsgruppens Mødelokale, Nørre Søgade 27 A.

Kommunalkundskab (kun for kommunalt ansatte).
Mødeaften hver Mandag Kl. 20—22 i »Den classenske Legatskole«, Vester Voldgade 98.
Kredsen begynder den 21. Oktober.

Kursus i Samaritergerning.

Desuden agter Ungdomsgruppen at starte en Kreds i Samaritergerning. Indtegning til denne Kreds foregaar i Ungdomsgruppens Lokale, Nr. Søgade 27 A, ligesom Indtegning ogsaa kan modtages paa Foreningens Kontor.

Studiekredsene støtter deres Arbejde paa Bogen, det er ikke nogen Skole eller Diskussionsklub, men den mest fængslende og oplivende Form for Studium af Tidens Problemer.

Ethvert Medlem kan deltage, og Arbejdet betyder ingen økonomisk Udgift for Deltagerne.

Medlemmer, der ikke før har deltaget i Studiekredsarbejdet, anbefaler vi at tegne sig til Kredsen i *Samfundskundskab* (i Sct. Hansgades Skole).

I Forbindelse med Studiekredsarbejdet vil vi ligesom tidligere Aar i det Omfang, det er muligt, foretage Besøg paa forskellige Virksomheder og offentlige Institutioner, ligesom der i Vinterens Løb vil blive afholdt aktuelle Foredrag.

Indtegningen foregaar som sædvanlig paa Foreningens Kontor, Gl. Kongevej 1 E. (Tlf. Central 13336 og 12339).

Indtegningen slutter den 16. Oktober.

Som Indledning til Studiekredsarbejdet afholdes et stort Møde

MANDAG DEN 7. OKTOBER KL. 20
i Borups Højskole, Frederiksholms Kanal 24.

Forstander ved Roskilde Højskole, Hj. Gammelgaard, der er kendt som en baade livlig og eminent Foredragsholder, vil tale over et aktuelt Emne.

Efter Foredraget forevises den store franske *Tonefilm:*

»Natherberget«

(efter Maxim Gorkis' berømte Roman med de kendte franske Skuespillere, Jean Gabin og Louis Jouvet).

Alle Medlemmer er velkommen til Mødet, hvor Indtegningen til Studiekredsene foregaar.

Studiekredsudvalget i København.

Frigørelse af C.B.-Betjentenes Feriepenge.

Som Svar paa en Forespørgsel, om hvorledes og hvornaar de Medlemmer, der er indkaldt som værnepligtige ved Civil-Beskyttelsen, kan faa udbetalt den dem tilkommende Feriegodtgørelse, har Direktoratet for Arbejds- og Fabriktilsynet meddelt følgende:

»I Skrivelse af 3. Maj 1940 har de ærede Fagforbund udbedt sig en Udtalelse fra Direktoratet med Hensyn til Spørgsmaalet, om hvorvidt det kan tillades de til Civilbeskyttelsen indkaldte værnepligtige at hæve deres Feriegodtgørelse efter den 2. Maj 1940.

I denne Anledning skal man meddele, at de paagældende efter Direktoratets Mening maa være stillet som de i Socialministeriets Cirkulære af 28. Marts 1939, Afsnit IV, c, omhandlede værnepligtige, saaledes at de, saafremt de er indkaldt til Civilbeskyttelse i hele Ferieperioden 2. Maj — 30.

Det i Anledning af Forbundets 40 Aars Jubilæum udarbejdede Festskrift kan Medlemmerne gratis faa udleveret ved Henvendelse til deres Afdeling.

September og ikke i den Periode faar samlet Frihed til at holde den Ferie, der svarer til deres Feriegodtgørelse, først kan faa Feriegodtgørelsen udbetalt efter sidstnævnte Dato og paa Vilkaar, at det ved Paategning i Feriemærkebogen af deres Arbejdsgiver, Arbejdsløshedskasse eller af det sociale Udvalg godtgøres, at de paa Grund af deres Tjeneste ved Civilbeskyttelsen har været afskaaret fra at holde deres Ferie i Lovens Ferieperiode.«

Hovedbestyrelsesmøde.

Forbundets Hovedbestyrelse afholdt Møde i København den 20.—21. August, hvor en Række forskellige Spørgsmaal forelaa til Behandling. Samtlige Hovedbestyrelsesmedlemmer deltog i Mødet.

Forretningsføreren aflagde Beretning, hvoraf det fremgik, at Medlemsantallet pr. 30. Juni var 37,182. Tilgangen i Maanederne April—Juni havde været 1513 nye Medlemmer.

Forretningsføreren gav Oplysning om det faglige Arbejde i Perioden siden sidste Møde og forelagde 30 afsluttede Overenskomster, 1 Lønaftale og 4 Overenskomsttillæg til Godkendelse. Antallet af løbende Overenskomster er 1389, medens Antallet af løbende Lønsager er 459.

Gustav Pedersen aflagde endvidere Beretning angaaende Arbejdsløshedskassens Virksomhed i April Kvartal og oplyste, at der tilsammen af Arbejdsløshedskassen, Fortsættelseskassen, Hjælpefonden og Reservefonden var udbetalt i Understøttelse Kr. 618.229.95. I Kvartalets Løb indgik 2002 Arbejdsløshedsanmeldelser mod 819 i April Kvartal i Fjor. Der fandtes gennemsnitlig 2361 vedtægtsmæssigt understøttede ledige Medlemmer.

Der er bevilget Retshjælp i 40 Sager, og der er afsluttet 31 Sager, hvoraf 7 er vundet, 15 forligt, 4 hævet og 5 tabt. i Hovedstol og Renter er der inddrevet Kr. 5.381.88 og i Omkostninger Kr. 746.70, tilsammen Kr. 6.381.58.

Der forelagdes Regnskabsoversigt, og Administrationstilskudene til Afdelingerne fastsattes. Endvidere behandledes Spørgsmaalene i Forbindelse med Forbundets 40 Aars Jubilæum og Arbejdsfordelingsloven samt Ændringerne i Funktionærloven og Lukkelovens Revision. Ogsaa Agitationen, Kredsmøderne, Lærlingeforholdene, Ejendommen og Feriehjemmet behandledes.

Endelig gav Forretningsføreren Oplysning om Forhandlingerne angaaende Lønforholdene for de i Statens Tjeneste løstansatte Kontormedhjælpere samt angaaende Ændringen af Hovedoverenskomsten med Andels- og Privatslagteriernes Arbejdsgiverforening, hvilke Ændringer godkendtes.

Undervisning.

Esbjerg Arbejderhøjskole flytter til Bramminge.

Den 12. April blev Esbjerg Arbejderhøjskoles store smukke Bygning ved Strandskoven taget i Brug til andet Formaal.

For ikke at standse et yderst vigtigt Ungdomsarbejde har Højskolen nu lejet den gamle Herregaard »Bramminge Hovedgaard«, 2½ km fra Bramminge St. og 20 Min. Jernbanerejse fra Esbjerg.

Paa Vinterskolen, der vil blive afholdt der fra 3. November, holdes Foredrag over Hovedlinierne i vor Kultur. Hovedvægten vil dog blive lagt paa Studiekredsene, hvor Lærere og Elever kan samarbejde mere intimt. Desuden undervises der i skriftlig og mundtlig Dansk, fremmede Sprog, Regning, Bogføring, Sang etc.

To forskellige Understøttelser kan søges til Betaling af selve Skolepengene. For det første den almindelige Amtsunderstøttelse, der maa søges snarest muligt og senest 1. Oktober, men som ikke dækker Skolepengene fuldt ud og derfor forudsætter at Eleven paa en eller anden Maade kan skaffe nogle Midler selv. For det andet er der Arbejdsløshedsfondens Understøttelser, der kan søges af alle unge Mennesker, der har været arbejdsløse i en Uge eller der over og ikke selv har gjort sig ledige for at komme paa Skole. Denne Understøttelse svarer til Skolepengene i Størrelse og søges gennem Arbejdsløshedskasser og offentlige Arbejdsanvisningskontorer lige efter 1. Oktober.

Nærmere Oplysninger om Undervisning, Betaling og Understøttelser kan faas ved at skrive til Forstander Poul Hansen, Esbjerg.

Tiden er ikke til Lediggang, og mange Kræfter sættes i Øjeblikket ind for at forhindre, at nogen ung Mand, der selv vil noget andet, kommer til at tilbringe en ørkesløs Vinter. For den unge Mand med gode Evner og Lære- og Virkelyst er Højskolen ikke alene en Udvej, den er en Forpligtelse baade mod Landet og mod ham selv. Der er Brug for Arbejdsdygtighed og Kunnen og en fast fundamenteret Kærlighed til alle danske Værdier. For den rigtige unge Mand kommer et Højskoleophold altid til at betyde noget afgørende, nye Evners og større Maals Gennembrud. Faa derfor Indmeldelsen i Orden i god Tid.

Den internationale Højskole, Helsingør.

Højskolekursus 4. November—27. April.

Den internationale Højskole i Helsingør har bestaaet i omtrent 20 Aar. Siden 1923 har unge Arbejdere i stort Tal besøgt dens Vinterkursus med Understøttelse fra Arbejdsdirektoratet. Da Undervisningen er tilrettelagt baade for Begyndere og viderekomne, er der mange, som har deltaget i flere Vintre.

Undervisningsfagene er:

Dansk: Oplæsning, Analyse, Retskrivning, Fristile, Litteraturlæsning.

Regning: For Begyndere og Viderekomne. For Viderekomne evt. Matematik.

Historie: Den nyeste Tids Historie i Foredragsform.

Samfundslære: Det danske Folk, dets Livsvilkaar og Arbejdsformer. Andelsbevægelse og Kooperation. Samfundets Styrelse og den offentlige Forvaltning. Hovedsagelig i Studiekredse.

Geografi: Foredrag over Lande og Folk.

Engelsk og Tysk: Begyndere, Fortsættere, Viderekomne. Opøvelse af Tale-, Læse- og Skrivefærdighed gennem Klasseundervisning, Konversation og Lysbilledforedrag.

Bogføring og Stenografi. Kun saafremt et tilstrækkeligt Antal melder sig.

Betalingen er 100 Kroner pr. Maaned. Baade mandlige og kvindelige Elever optages. Skolen sørger for Sengetøj og Lagener, men Haandklæder medbringes.

Arbejdsløse kan søge Understøttelse til Dækning af hele Opholdet ved at indgive Ansøgning derom til Arbejdsløshedsfonden paa Skemaer, der sammen med Program faas ved Henvendelse til Skolen.

Fagligt Kursus.

For Tiden afholdes et Kursus for Handels- og Kontormedhjælpere paa Den internationale Højskole, Helsingør. Ca. 90 unge Mænd og Kvinder deltager, de fleste med Understøttelse fra Arbejdsløshedsfonden. Der undervises i dansk, tysk og engelsk Handelskorrespondance, Svensk og Esperanto, Bogføring og Stenografi, litterære og sociale Emner af danske og indfødte Lærere.

Den 4. November begynder nyt Kursus paa Skolen. Det varer til 27. April, og ogsaa dette Kursus vil byde paa Undervisning i Handelsfag, Sprogundervisning for Begyndere og Viderekomne, samt Studiekredse og Foredrag over sociale, litterære og almenkulturelle Emner.

Program og Skema til Ansøgning til Arbejdsdirektoratet sendes paa Forlangen fra Skolen.

Fra Afdelingerne.

Aabenraa. Afdelingen afholder sin ordinære Generalforsamling Tirsdag den 8. Oktober paa Hotel Royal Kl. 20,15 prc. med følgende Dagsorden: 1) Valg af Dirigent. 2) Protokollen. 3) Beretning. 4) Regnskab. 5) Valg af Formand (afg. A. Thranholm), 1 Bestyrelsesmedlem (W. Mischorr), 1 Suppleant, 1 Revisor (W. Mordich), 1 Suppleant, 1 Repræsentant til Fællesorganisationen (M. Ryborg), 1 Suppleant. 6) Eventuelt. — Forslag, der ønskes behandlet paa Generalforsamlingen, maa være tilsendt Formanden senest den 4. Oktober. — Efter Generalforsamlingen mødes vi alle paa »Roxy« for at fejre Afdelingens 20 Aars Fødselsdag, her byder vi vore Medlemmer (gratis) fælles Kaffebord. Dans til Tonerne af »Roxy«s glimrende Orkester og Optræden af »Roxy«s kendte Solister. - Vel mødt!

Alfred Tranholm.

Aarhus. De ordinære Generalforsamlinger afholdes i Oktober Maaned i »Folkets Hus« saaledes: Mandag den 21.: Kolonial-Afdelingen. - Tirsdag den 22.: Manufaktur-Afdelingen. - Onsdag den 23.: Isenkram-Afdelingen. - Torsdag den 24.: Central-Afdelingen. - Fredag den 25.: Kontor-Afdelingen. Alle Generalforsamlinger begynder Kl. 20. Dagsorden er som følger: 1) Beretning. 2) Indkomne Forslag. 3) Valg af Formand. 4) Valg af Bestyrelsesmedlemmer og Suppleanter. 5) Eventuelt. - Vi gør opmærksom paa, at det er ethvert Medlems Pligt at deltage i sin Afdelings Generalforsamling, og der tage Stilling til det Arbejde, der er udført, samt være med til at bestemme Retningslinierne for det kommende Arbejde.

Kommunal Kontormedhjælper Tidende

Redigeret af **Viggo Hougaard**, Holbæk.

Styrk Demokratiet. — Støt Regeringen.

Under de mest fortvivlede Forhold, vort Land i Aarhundreder har været ude i, kom Samlingsregeringen til Verden.

Medens Systemerne styrtede i Grus under Krigens Gru, samledes 5 af Rigsdagens Partier, for hvem Demokratiet var alt, om den vanskelige Opgave at føre vort Land frelst over alle Vanskeligheder.

Det Ramaskrig, der da lød, er ikke forstummet; det var nemlig et Træk, som de Partier, der hylder en anden Opfattelse, ikke havde ventet.

Resultatet er da ogsaa blevet, at ligegyldig hvilke Foranstaltninger og Beslutninger, der træffes, bliver de lagte for Had; og saaledes som Forholdene nu engang er blevet for vort Land, er der maaske Mennesker, for hvem Vilkaarene er blevet mere trykkede, mere strenge, som gerne lytter til al den megen Tale om en Regering, der er evneløs og ude af Stand til at mildne Kaarene for den mindre bemidlede Del af Befolkningen.

Enhver, som ikke er grebet af blind Fanatisme, vil dog forstaa, at Vanskelighederne er af en hel anden og mere kompliceret Beskaffenhed, end de var før den 9. April.

Skal vort Land derfor komme frelst over disse Forhold, som trods alt er taaleligere end i Landene, hvor Krigen hærger og har hærget, sker det kun ved at slutte op om de Partier, hvoraf Samlingsregeringen er udgaaet.

I Dag maa al Smaatskaarethed og Kævl lægges til Side. De politiske Krav er i Dag ikke aktuelle. I Dag er er vi kun opfyldte af dette ene: atter at blive et frit og selvbestemmende Danmark, hvor Retten til at tænke, tro og tale er givet det enkelte Individ.

Naar vi derfor iblandt os møder Taagesnak og forblommede Hentydninger til andre Former for Styresæt end det, der falder saa naturligt for enhver demokratisk tænkende Dansker, vil vi afvise det med en Bemærkning om, at vi ved, hvad vi har, men vi ved saa sandelig ikke, hvad vi faar.

De Foranstaltninger, der træffes, er nødvendiggjort af Forholdene og vilde, hvad ethvert fornuftigt Menneske kan sige sig selv, ikke blivet truffet under normale Forhold.

Men under unormale Forhold ogsaa unormale Tilstande. Lad os bære med »Smil vor Byrde«. Krigen maa dog atter høre op, og er der saa Ting, som vi har fundet forkerte, saa lad os til den Tid dømme herom; men heller ikke før. Lad os give Regering og Rigsdag »fair play«.

Ny Udgave af Helketts Bog.

I Løbet af kort Tid kommer en ny Udgave af Kontorchef Helketts Bog: Manuskript til: »Forelæsninger over den gældende Statsindkomstskattelov«, som blev duplikeret og forhandlet af Forbundet efter vort Sommerkursus ved Karlslunde Strand i Juni 1937. Bogen har længe været udsolgt, og er stadig efterspurgt. Den vil denne Gang blive trykt og kan formentlig — til Trods herfor — alligevel sælges til ikke over 6 Kr.

Kontorchef Helkett oplyser paa vor Henvendelse, at Bogen bevarer sin Karakter af Manuskript, dog at adskillige Afsnit omredigeres, bl. a. vil der blive taget Hensyn til Lov af 22/12 1939, ligesom Citaterne af Landsskatterettens Kendelser vil blive suppleret op til Dato; andre nye Afgørelser vil naturligvis ogsaa blive tilføjet.

Et udførligt Sagregister vil heller ikke mangle. Bogen vil antagelig foreligge i Løbet af en god Maaneds Tid.

Den vil kunne bestilles ved Henvendelse til: Fuldmægtig Viggo Hougaard, Nørreled 49, Holbæk. - Telefon 95.

Landet rundt.

DEN 6. JULI 1940 har Rigsdagen vedtaget følgende Lov om Ændring i Lov Nr. 125 af 30. Marts 1940 om visse Foranstaltninger til Beskyttelse af Civilbefolkningen mod Følgerne af Luftangreb.

I nævnte Lovs § 3 indføjes som nyt Stk. 3: »Personer, der som Tjenestemænd eller paa anden Maade er beskæftiget i Statens eller Kommunens Tjeneste eller i koncessionerede Virksomheder, er pligtige til uden Vederlag at taale den Udvidelse af deres normale Arbejde, der maatte blive paabudt ved Gennemførelsen af Luftbeskyttelsesforanstaltninger. Bestemmelserne i Lov Nr. 119 af 7. Maj 1937 om Forbud mod Overarbejde finder ikke Anvendelse paa denne Tjeneste. Ministeren kan bestemme, at der — hvor særlige Grunde taler derfor — til de paagældende Personer skal ydes et særligt Vederlag, der afholdes af de Myndigheder m. v., der udreder deres Lønninger.«

Loven er traadt i Kraft.

Brønderslev. Halvaarlig Generalforsamling afholdes paa Hotel Brønderslev, Tirsdag den 8. Oktober Kl. 20. Bestyrelsen.

Hjørring. Afdelingen afholder Tirsdag den 29. Oktober Kl. 20 ordinær halvaarlig Generalforsamling paa »du Nord« med følgende Dagsorden: 1) Valg af Dirigent. 2) Formandens Halvaarsberetning. 3) Kassereren aflægger Halvaarsregnskabet for Arbejdsløshedskassen. 4) Valg af Formand. 5) Valg af 2 Bestyrelsesmedlemmer. 6) Valg af 2 Suppleanter. 7) Behandling af indkomne Forslag. 8) Eventuelt. - Forslag, som ønskes behandlet paa Generalforsamlingen maa være Formanden i Hænde senest den 25. Oktober d. A.

Bestyrelsen.

Horsens. Afdelingen afholder Generalforsamling i Forsamlingsbygningen, Lokale Nr. 1, Tirsdag den 22. Oktober Kl. 20. Dagsorden: 1) Valg af Dirigent. 2) Forhandlingsprotokollen. 3) Formandens Beretning. 4) Regnskaberne. 5) Indkomne Forslag. 6) Valg af Formand. 7) Valg af 4 Bestyrelsesmedlemmer og 2 Suppleanter (afg. S. Chr. Sørensen, Hans Johansen, Emil Petersen og H. Altenborg). 8) Valg af en Revisor og 1 Suppleant (afg. Alfr. Rasmussen). 9) Valg af Repræsentanter til Arb. Fællesorg. 10) Valg af 2 Kontrahenter. 11) Valg af Fanebærer. 12) Eventuelt. - Eventuelle Forslag maa være indsendt senest Fredag den 18. Oktober. Best.

Kolding. Ordinær halvaarlig Generalforsamling afholdes Mandag den 14. Oktober Kl. 19,30 paa Industriforeningen. Dagsorden: 1) Valg af Dirigent. 2) Beretning. 3) Regnskabet. 4) Indkomne Forslag. 5) Valg af Kasserer (N. P. Andersen afg. eft. Tur). 6. Valg af 4 Bestyrelsesmedlemmer (efter Tur afg. C. L. Schmidt, H. J. Andersen, Ch. W. Jensen og C. Schneider). Valg af Suppleanter. 7) Valg af Revisor (A. A. Nielsen afg. efter Tur). 8) Vinterarbejdet. — Eventuelt. - Forslag, der ønskes behandlet paa Generalforsamlingen, maa være tilsendt Afdelingens Kontor senest den 10. Oktober.

Bestyrelsen.

Middelfart. Forbundets 40 Aars Jubilæum fejres ved en Fest paa »Vestfyn« Søndag den 6. Oktober. Der serveres Medisterpølse (hjemmelavet) m. Skysovs og Rødkaal, og efter Spisningen er der Festtale ved Hovedbestyrelsesmedlem P. Olesen, Haderslev. Sidste Del af Festen er et fornøjeligt Bal. Spisningen begynder Kl. 18,30, og Prisen for hele Aftenen er for Afdelingens Medlemmer kun Kr. 1,50. Medlemsbogen skal medbringes og forevises. Meld din Deltagelse til Bestyrelsen eller Opkræveren.

— Ordinær Generalforsamling afholdes paa Hotel »Vestfyn« Onsdag den 2. Oktober Kl. 20 prc., med følgende Dagsorden: 1) Valg af Dirigent. 2) Beretning for det forløbne Halvaar. 3) Regnskabet. 4) Valg af Formand (Afg. Aksel Nielsen). 5) Valg af 1 Bestyrelsesmedlem (Afg. Eiler Andersen) og Suppleant (Afg. Kloster). 6) Valg af 1 Revisor (Afg. Einar Petersen) og Suppleant (Afg. Anders Andersen). 7) Indkomne Forslag. 8) Andragender. 9) Eventuelt. - Forslag, der ønskes behandlet, maa være Formanden i Hænde senest 4 Dage før Generalforsamlingen. Da Generalforsamlingen altid er af stor Betydning, beder vi Medlemmerne give talrigt Møde. Best.

Nakskov. Stiftelsesfest afholdes i »Gyldne Sal« Søndag den 6. Oktober Kl. 20. — Generalforsamling afholdes Tirsdag den 29. Oktober Kl. 20,15 prc. i Forsamlingsbygningen (Hjørneværelset, 1. Sal). Dagsorden efter Lovene.

Slagelse. I Anledning af Forbundets 40 Aars Jubilæum afholder Afdelingen Medlemssammenkomst Tirsdag den 1. Oktober Kl. 20 paa Hotel »Postgaarden«, hvortil alle Medlemmer indbydes. Til dem, der i H. t. de udsendte Programmer for September Maaned tegner sig paa Listerne senest den 30. September, serveres der gratis Kaffe ved et fælles Kaffebord. Der kommer Taler fra Forbundet. — Ordinær halvaarlig Generalforsamling afholdes Tirsdag den 15. Oktober Kl. 19,30 paa Hotel »Postgaarden« med sædvanlig Dagsorden, der er opført paa de udsendte Programmer for Oktober Maaned. Vi henstiller til saa mange som muligt at møde, da der kan være vigtige Ting til Behandling. — Kontoret. Vi gør opmærksom paa, at som Følge af Mørklægningsbestemmelserne er Indgangen til Kontoret ad Entrédøren (i Trappeopgangen 33 A) og ikke direkte fra Gaden.

Medhjælper-Ungdommen

Redigeret af Henry Gran, København.

H.K.-Ungdommen i Dag.

I disse Dage, hvor vort Forbund har fejret sin 40-Aars Dag har det med al ønskelig Tydelighed vist sig, at H.K.-Ungdommen stærkt slutter op om Organisationen.

Ved den store Jubilæumsfest i K.B.-Hallen i København, hvori ca. 4500 deltog, var Salen repræsenteret af de mange ældre Kolleger, som gennem mange Aar har deltaget aktivt i Forbundets Arbejde, men samtidig var den store Forsamling ogsaa præget af den Ungdom, som straks har set Organisationens Betydning og med Iver kastet sig ind i Organisationsarbejdet. Det samme Indtryk har man faaet ved de øvrige Medlemssammenkomster, der har været afholdt Landet over i Anledning af Jubilæet. Saaledes skal det ogsaa være. Det viser, at de Maal og de Idealer, som vort Forbund kæmper for, er brændende ogsaa for vor Tids Ungdom.

Medhjælperungdommens Fremtid og dens Skæbne, er naturligvis knyttet til Udfaldet af den Kamp, Organisationen kæmper, nemlig Kampen for en menneskeværdig Tilværelse for Medhjælperne. Den enkelte Medhjælper er ikke længere i Stand til at forme sin egen Skæbne. Hans Interesser og hans Fremtidsudsigter er knyttet til Standens Eksistens og dens Udsigter.

Eventyret om Avisdrengen, der arbejdede sig op til at blive Millionær, gælder ikke mere i vore Dage. Den haarde Virkelighed fortæller os noget ganske andet, og siger os, at de meget faa Tilfælde, hvor unge, begavede, men fattige har skabt sig en lykkelig Tilværelse, er de Undtagelser, der bekræfter Reglen, og Reglen i vore Dage er jo netop den, at mindst 90 pCt. af Medhjælperstandens Udøvere paa Forhaand er bestemt til at leve eller dø under de elendige Forhold, som bydes dem, dersom ikke de Unge selv arbejder paa at højne Medhjælpernes Leveniveau, hvilket vil sige gennem Beslutning om i Samarbejde med deres øvrige organiserede Standsfæller at rejse Kravet om menneskelige Levevilkaar i den Fremtid, der venter dem som Medhjælpere.

De fleste af de Kammerater, der endnu staar udenfor Organisationen, vil sikkert give os Ret i disse Betragtninger. Tilbage er kun at træffe Beslutning om at melde sig til Arbejdet.

Gennem det af vort Forbund indtil nu udførte Ungdomsarbejde har vi opnaaet en ikke ringe Tilgang af Unge og en dermed øget Interesse for vort Organisationsarbejde, men endnu er der langt igen, førend vi kan sige, at vi har h e l e Standens Ungdom med os i det aktive Arbejde.

Nu staar vi overfor Vinterens Arbejde, og her regner vi med, at de Unge, der staar tilsluttet Ungdomsgrupperne vil tilbyde sig som Agitatorer i det Agitationsfremstød, som nu skal indledes, saaledes at vi Landet over kan faa aktivt, arbejdende Agitatorkorps til at besøge de unge Kammerater, som endnu ikke har fundet deres Plads i Organisationen.

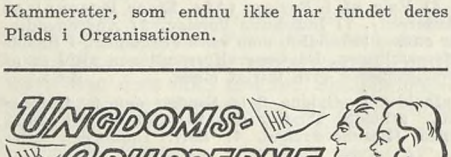

Aarhus. Program for Oktober Maaned: Søndag den 6. afholdes det i Anledning af Forbundets Jubilæum aflyste Arrangement: Besøg af vore Kammerater fra Ungdomsgruppen i Horsens. Om Eftermiddagen Besøg i »Den gamle By« og Kaffe i »Thorsmølle«. Kl. 20: Kammerataften med Bal. Vi mødes i Hovedbanegaardens Forhal Kl. 12,48 eller i »Folkets Hus« Kl. 20. Entré til Kammerataftenen: 75 Øre. — Torsdag den 10. Kl. 20,15 i »Folkets Hus« afholder Ungdomsgruppen Generalforsamling. — Torsdag den 17. Kl. 20,15 i »Folkets Hus«: Diskussionsaften. Emne: Er Reklame nødvendig? Indleder: Erik Petersen — Torsdag den 24. Kl. 20,15 i »Folkets Hus«: Broget Kammerataften med Bal. Saa sker der noget igen! Entré: 25 Øre. — Lørdag—Søndag den 26.—27.: Week-end til Randers Vandrehjem. Start fra Sabroe Plads Kl 19,30 og 1½ Time efter Forretningernes Lukketid. - Søndag mødes vi med Randers Ungdomsgruppe, og sammen tager vi en Tur i Randers Omegn. Frokost skal ikke medbringes, da Randers Ungdomsgruppe sørger for Indkvartering. Morgenmad kan købes paa Vandrehjemmet. Sidste Frist for Indtegning Torsdag den 24. Oktober til Kontoret: Telefon 3866.

Bornholm. Søndag den 6. Oktober: Tog- og Travetur til Paradisbakkerne. Nærmere Program ved Indtegningen til Erik Jensen (senest den 3.). Pris Kr. 3,25. — Onsdag den 9. Oktober: Generalforsamling i Logebygningen Kl. 20. Sædvanlig Dagsorden. — Onsdagene den 16 og 23. Oktober: Klubaftener i Logebygningen.

Esbjerg. Program for Oktober Maaned: Søndag den 6.: Fodtur til Tarp. — Onsdag den 9. Kl. 20: Ungdommen af i Dag. Indleder: Aage Koch. — Søndag den 13.: Heldagstur til Grimstrup Krat. Madpakke og Thermo medbringes. — Onsdag den 16. Kl. 20: Hvad hænger vi paa vore Vægge. Indleder: Hr. Aage Jørgensen. — Søndag den 20. Fodtur til Tjæreborg. Onsdag den 23. Kl. 20: Jysk Aften v. Herr Skov Thomassen. — Søndag den 27.: Heldagstur til Bramminge Hovedgaard. — Onsdag den 30. Kl. 20: Klubaften. — Søndag den 3. November: Fodtur til Guldager Plantage. Madpakke og Thermo medbringes. — Alle Søndagsture startes fra Strandbyplads præcis Kl. 8,30. Møderne afholdes i Bygningen, Norgesgade 55.

Horsens. Søndag den 6. Oktober: Tur til Aarhus. Samvær med Aarhus Kammerater. Besøg i Byen. Kaffe i Thors Mølle. Fest i Folkets Hus. Pris pr. Deltager Kr. 2,50, alt iberegnet. Afgang fra Banegaarden Kl. 11,15. Indtegning hos Ungdomsgruppeledereren, Tlf. 1697. — Fredag den 11. Oktober: Generalforsamling. — Søndag den 20. Oktober: Vandretur til Ølsted. Afgang fra Røde Bro Kl. 14.

København. Program for Oktober Maaned: Tirsdag den 1.: Foredrag af Eigil Holm: Danmarks politiske Historie fra Frederik den 7. til Christian d. 10. I Forbindelse hermed oplyses det, at Ungdomsgruppen i Lighed med sidste Aar afholder en Studiekreds med Eigil Holm som Leder. Emnet bliver »Samfundskundskab«, og Kredsen begynder Onsdag den 16. Oktober. Indtegningen sker paa Mødeaftenerne. — Søndag den 6. afholdes den fra den 22. September aflyste Tandemtur til Gurre-Fredensborg-Nøddebo-Hillerød. Find en Makker og lej en Tandem (ca. 5 Kr.). Vi mødes ved Svanemøllens S-Station Kl. 9, medbringende Mad og Drikkevarer til hele Dagen, Sangbog, Cyklevimpel og godt Humør. — Tirsdag den 8.: Foredrag af Hovedkasserer Aksel Olsson: Situationen i Dag. — Tirsdag den 15.: Ordinær halvaarlig Generalforsamling, Nr. Søgade 27 A. Kl. 20,30. Dagsorden: 1) Valg af Dirigent. 2) Beretning. 3) Indkomne Forslag. 4) Valg af 2 Bestyrelsesmedlemmer samt Suppleanter. 5) Eventuelt. - Forslag, der ønskes behandlet paa Generalforsamlingen, skal være Bestyrelsen i Hænde senest Tirsdag den 8. og sendes til Aage Nielsen, Lyshøj Allé 13, Valby. - Gyldig Medlemsbog s k a l forevises ved Indgangen. — Tirsdag den 22.: Fremvisning af Filmen: »Ungdommen og Litteraturen«. Indledning ved Hans Kjøbke. — Søndag den 27.: Cykletur i Nordsjælland (ca. 60 km.). Start fra Svanemøllens S-Station Kl. 9,30. Frokost, Drikkevarer og Thermo medbringes. Husk Cyklevimpel. — Tirsdag den 29.: Aktuel Aften. Foredrag af Landstingsmand Ludvig Christensen. Vi anbefaler at agitere for stor Tilslutning til dette interessante Møde. — Mødelokaler: Arbejdernes Læseselskab, Nr. Søgade 27 A. Alle Møder og Foredrag begynder Kl. 20,30. — Ungdomsgruppen paatænker i Samarbejde med Faglig Ungdom at arrangere et Samariterkursus i Vinter. Eventuelle interesserede bedes henvende sig til Bestyrelsen. B e s t y r e l s e n.

Middelfart. Lørdag den 6. Oktober fejrer vi Forbundets 40 Aars Jubilæum ved en stor Jubilæumsfest paa Hotel »Vestfyn«. Stor Middag, under Middagen Tale og derefter Dansant. Festen begynder Kl. 18,30 prc. og Prisen er 1,50 Kr., alt iberegnet. Mød derfor talrigt op til vort Forbunds Jubilæumsfest. Bemærk! Festen begynder Kl. 18,30 prc.

Nakskov. Program for Oktober Maaned: Søndag den 2.: Generalforsamling. — Onsdag den 9.: Selskabelig Sammenkomst i Anledning af Forbundets 40 Aars Jubilæum, den 23. September. — Søndag den 13.: Cykletur til Horslunde. Besøg paa Bryggeriet. Start fra Dampmøllen Kl. 13,15. — Onsdag den 16.: Klubaften. — Onsdag den 23.: Klubaften. Sangaften. — Søndag den 27.: Gaatur til Sæbyholm. Start fra Dampmøllen Kl. 13,30. — Onsdag den 30.: Klubaften. — — Klubaftenerne foregaar i Forsamlingsbygningen Kl. 20,15.

Nykøbing F. Torsdag den 3. Oktober: Generalforsamling. — Torsdag den 10. Oktober: Henry Bjørkmann: Ungdomsgruppen og dens Betydning. — Torsdag den 17. Oktober: Klubaften med munter Oplæsning. — Torsdag den 24.: C. Schüssler: H.K.s Arbejde og Opgaver. — Torsdag den 31. Oktober: Munter Underholdning, og gratis Bal.

Næstved. Torsdag den 3. Oktober Kl. 20,15 paa »Bygningen«: Foredrag »Ungdommen og Tiden«, af Formanden for Faglig Ungdom, Hr. Holger Jespersen. — Torsdag den 10. Oktober: Vi aflægger Besøg paa Centralbiblioteket. Nærmere i tils. Program. — Torsdag den 17. Oktober Kl. 20,15 paa »Bygningen«: Amatøraften. Hvem kommer med den bedste Idé? Præmie. — Torsdag den 24. Oktober paa »Bygningen« Kl. 20,15: Klubaften m. Bordtennis, Bob, Skak m. m. — Torsdag den 31. Oktober paa »Bygningen« Kl. 20,15: Aktuelle Spørgsmaal. Fri Diskussion.

Odense: Tirsdag den 8. Oktober Kl. 20,15: Klubaften. Sang- og Musikaften. Sang under Ledelse af Lorenz Carstens, Amatørorkestret medvirker, derefter Dans. — Søndag den 13. Oktober Kl. 13,30 prc.: Vandretur til Næsbyhoved-Broby. Kaffebord Kr. 1,00. — Tirsdag den 22. Oktober Kl. 20,15: Generalforsamling. Efter Generalforsamlingen kammeratligt Samvær og Dans til Amatørorkestret. — Forslag til Generalforsamlingen maa være Bestyrelsen i Hænde inden den 19. ds. — Søndag den 27. Oktober Kl. 9,30 prc.: Besøg paa Arbejdernes Aktiebageri. Afgang: Klingenberg 15.

Randers. Program for Oktober Maaned: Søndag den 6. Kl. 10: Besøg paa Elektricitetsværket. Vi mødes ved Værket. — Tirsdag den 8. Kl. 20: Generalforsamling paa »Jylland«. — Søndag den 13. Kl. 10: Vandretur. Hald Spenstrup. Madpakke medbringes, hjemme igen Kl. 17. — Tirsdag den 15. Kl. 20: Klubaften paa »Jylland«. — Søndag den 20. Kl. 9: Vandretur til Tjærby-Gimming, hjemme Kl. 12. — Tirsdag den 22. Kl. 20: Klubaften paa »Jylland«. — Søndag den 27.: Paa Tur med Aarhus Ungdomsgruppe. Vi mødes ved Vandrehjemmet Kl. 9. Cykler medbringes. — Tirsdag den 29. Kl. 20,15 paa »Jylland«: Foredrag: Med H.K. til Handelskursus i Stockholm, ved Johs. Jensen.

Roskilde. Program for Oktober Maaned: Onsdag den 2. Kl. 20,15: Sæsonens første Klubaften paa Kontoret. Fødselsdagsgilde (gratis Kaffe og Kager). Gættekonkurrence: »Hvem har Fødselsdag af U.G.s Medlemmer«. Oplæsning og Sang ved Knud Madsen. — Onsdag den 9. Kl. 20,15: Ungdomsgruppens Generalforsamling paa Kontoret. Dagsorden iflg. Lovene. — Søndag den 13.: Vi tager Toget til Køge Kl. 9,04. Vandretur: Køge, Valløe, Herfølge og Retur til Køge. Hjemkomst Kl. ca. 18,00. Mød i god Tid. — Onsdagene den 16., 23. og 30. Kl. 20,15: Klubaften paa Kontoret. Konkurrencer og forskellig Underholdning. Kaffe med Brød: 30 Øre. Studiekreds under Ledelse af Erling Dinesen oprettes: Tilmelding til Formanden senest Onsdag den 9. Oktober.

Slagelse. Tirsdag den 8. Oktober Kl. 20,15 afholdes ordinær halvaarlig Generalforsamling i Lokalet Bredegade 33 A. Sædvanlig Dagsorden. Da der er vigtige Ting paa Dagsordenen opfordrer vi alle til at møde op denne Aften og selv være med til at træffe Afgørelse angaaende Ungdomsgruppens fremtidige Virksomhed. — Søndag den 13. Oktober Kl. 9,30 mødes vi paa »Stormbroen« for derfra at gaa ud paa Gasværket, som vi vil bese under kyndig Vejledning. Gasværket er i stadig Drift, saa Omvisningen vil blive interessant. — Søndag den 27. Oktober Kl. 9,15 foretager vi en Travetur gennem Skoven og slutter af ved en Kop Kaffe i »Skovpavillonen«. Mødested: Anlægsstien.

Vordingborg. Program for Oktober: Fredag den 4. Kl. 20,15 i Kirkeskoven: Foredrag over aktuelt Emne, af Frank Johansen og Aage Holcher, samt Præmiering af indsendte Manuskripter til H.K.-Sang. — Søndag den 13. Kl. 14,30 fra Slotstorvet: Cykletur til Udby Kirke. Kirken og Præstegaarden med Grundtvigs Museum beses. — Søndag den 18. Kl. 20,15 i Kirkeskoven: Munter Aften, forskellige Fornøjelser. Lokale Kræfter, lokalt Stof. Agitér for Tilslutning.

Udg. af Forbundet. — Ansvarsh. Red. **Gustav Pedersen,** Vestre Boulevard 43, Kbhvn. V. — Trykt hos **Anton M. Jensen,** Admiralgade 24, Kbhvn. K.

Dansk
Handels- og Kontormedhjælper
Tidende

Nr. 11 — 1. NOVEMBER 1940 — 40. Aargang

Sammenhold.

FOR DE KOLLEGER, der eventuelt vilde drage den Slutning af den senere Tids Lovgivning, at det faglige Sammenhold nu skulde være mindre paakrævet, er der al Grund til at understrege, at Sammenhold i Dag er mere nødvendigt inden for vort Fag en nogen Sinde.

Det er det først og fremmest, fordi de økonomiske Forhold for alle Samfundsgrupper er af en saadan Karakter, at man maa vise den yderste Agtpaagivenhed for ikke at sætte noget over Styr.

— — —

Det er ikke alene vort Lands Beholdninger af Raastoffer, Brændsel og Forbrugsvarer, der maa økonomiseres med under Iagttagelse af den videstgaaende Omhu, men det gælder for et Fag, hvis Indtægtsniveau selv under relativt gode Tilstande har ligget for lavt, at man maa sætte alle Kræfter ind for at bevare, hvad det er muligt at bevare, og det kan kun ske, hvis Handels- og Kontormedhjælperne i langt højere Grad end hidtil kan gennemføre et Sammenhold i det praktiske Arbejde, som giver fornøden Respekt for Fagets Indsats.

For de mange Grupper, hvis Løn- og Arbejdsvilkaar er ordnet gennem Overenskomst, og som ganske vist maa resignere med Hensyn til en Del af Prisreguleringen, men som trods det alligevel føler, at deres Overenskomst beskytter deres lønmæssige Interesser, bør der ikke kunne være Tvivl om, at Sammenholdet skal bevares, og det er vort absolutte Indtryk, at vore Kolleger indenfor dette Omraade forstaar det; men den Gruppe, hvis Løn- og Arbejdsvilkaar endnu er baseret paa Aftaler mellem den enkelte Arbejdsgiver og Medhjælper, og som alt for ofte er præget af det alt for store Udbud af Arbejdskraft og den desværre ikke helt uberettigede Ængstelse for at glide ud i en haabløs Arbejdsløshed, maa et Sammenhold under saa vanskelige Vilkaar, som vi har nu, kunne etableres for at skaffe det Minimum af Beskyttelse, som ligger i de Ordninger, der uden Tvivl kan tilvejebringes gennem den seneste Tids Lovgivningsarbejde.

I den Række Virksomheder, hvor Medhjælperne helt op til den allerseneste Tid endnu har troet paa Chancen for den enkelte og derfor ladet de fælles Interesser hvile, er det uden Tvivl nu gaaet op for langt det overvejende Flertal, at dette er farligt Spil selv under normale Forhold, og at det kan være katastrofalt under Kriseforhold.

Naar imidlertid først Forstaaelsen er vakt, skulde det næste Skridt, nemlig Arbejdet for at etablere Enighed, være overkommeligt, og det maa være enhver Kollegas Pligt at medvirke til at skabe saa meget Sammenhold, at de allerdaarligste Vilkaar kan blive rettet.

Naar der saa sent som i Slutningen af forrige Maaned averteres efter en Mand paa 23—26 Aar, der skal kunne lede Arbejdet i en middelstor Forretning, være Skilteskriver og iøvrigt villig til at deltage i alt forefaldende Arbejde, og der for en saadan Plads betales 80—90 Kr. plus Kost og Logi, er det ikke uberettiget at paastaa, at der er Vilkaar, som i høj Grad trænger til at ændres.

Det kan nemlig ikke være Meningen, at en Mand med en halv Snes Aars Uddannelse inden for et Fag paa en ledende Plads skal arbejde for en Løn, der næppe dækker de aller mest elementære faste Udgifter.

— — —

Vi har nu faaet nedsat et Nævn, som kan afgøre en Del af de Sager, hvor der er Tale om Misbrug

af vort Fags Udøvere i lønmæssig Henseende, og det kan ikke være noget Anslag mod Pligten til nationalt Samarbejde at bruge denne Institution paa rimelig og forsvarlig Maade.

Det er det, vi opfordrer til, og det er det, der inden for Virksomhederne skal være Enighed om, og det kræver trods alt et Sammenhold, der er videregaaende end det, der hidtil har eksisteret.

— — —

Vel skal ogsaa vi vise Resignation og gør det, men der er Grænser for, hvor mange Ressourcer Handels- og Kontormedhjælperne har at tære paa, og i hvert Fald vil det være samfundsmæssigt ødelæggende, om en stor Gruppe bliver trykket saa haardt, at den økonomisk gaar helt i Stykker.

Vore Medlemmer kan sige, at det er saa selvfølgelige Ting, at det ikke er nødvendigt at gentage det, men naar nu Forholdet er det, at disse selvfølgelige Ting ikke har vundet den Forstaaelse i det praktiske Liv, som er nødvendig, maa vi fortsat bede vore Medlemmer om at sige til deres hidtil uforstaaende og uorganiserede Kolleger, at hvis ikke det, der burde være en Selvfølge, bliver gjort, ødelægger det ikke blot den enkelte, men ogsaa Faget og dermed den enkeltes Fremtidsmuligheder.

Gustav Pedersen.

Vejledning

vedrørende Ansættelse af Personer under 18 Aar ved Kontorarbejde.

I Medlemsbladet pr. 1. Marts bragte vi en udførlig Oversigt over de Uddannelsesregler, der er udarbejdet af det faglige Fællesudvalg for Kontorlærlinge og som af Ministeriet er godkendt som gældende for Kontorlærlinge.

Ud over disse har Fællesudvalget paa Socialministeriets Foranledning beskæftiget sig med Spørgsmaalet om, i hvilket Omfang unge Mennesker, der inden for Kontorfaget antages til forskellige Arter af Arbejde, maa betragtes som henhørende enten under Reglerne for *Specialarbejde* eller Reglerne for *Lærlinge.*

Dette Arbejde er resulteret i en *Vejledning vedrørende Ansættelse af Personer under 18 Aar ved Kontorarbejde,* og paa Lærlingeraadets Anbefaling har Socialministeriet nu fremsendt denne Vejledning til de kontraktgodkendende Myndigheder, der heri vil finde Retningslinien for, hvad der kan betragtes som Specialarbejde inden for Kontorfaget.

Det maa dog bemærkes, at Vejledningen indtil videre indskrænkes til *kun* at omfatte *Kontorarbejde inden for Handelsvirksomheder,* og i Almindelighed kun kan betragtes som *gældende indtil videre.*

Vejledningen har følgende Ordlyd:

»I Henhold til Lærlingeloven af 7. Maj 1937 § 1, Stk. 1, skal der straks ved Ansættelsen af en Person under 18 Aar, forinden den paagældende træder i Arbejde paa et Kontor hørende til Virksomheder, der omfattes af de i Lærlingelovens § 1 nævnte Virksomheder, oprettes skriftlig Lærekontrakt vedrørende Uddannelse i Kontorfaget eller Dele deraf i Overensstemmelse med de af Lærlingeraadet under 12. December 1939 fastsatte »Regler for Lærlingeuddannelse inden for Kontorfaget«, medmindre Ansættelsen falder ind under et af de i § 1, Stk. 3, omhandlede Forhold, hvoraf her skal nævnes:

1. Den paagældende ansættes som Bud, Haandlanger eller lignende,
2. Ansættelsen angaar alene et vist Specialarbejde, der ikke fordrer nogen faglig Uddannelse.

I det under 1) nævnte Tilfælde kræves ingen Kontrakt oprettet, hvorimod der i det under 2) nævnte Tilfælde straks ved Ansættelsen, forinden den paagældende træder i Arbejde, skal oprettes »Arbejdskontrakt for Specialarbejdere« (jfr. Lærlingelovens § 1, Stk. 7, § 5 og § 13). I Arbejdskontrakten skal anføres det Specialarbejde, som den paagældende Person skal udføre. Det er forbudt at anføre, at paagældende ansættes som Kontorlærling, Kontorelev eller i anden Egenskab, der kan give Udtryk for, at en Oplæring i Lærlingelovens Forstand finder Sted.

Det faglige Fællesudvalg for Kontorlærlinge har i Medfør af Lærlingelovens § 1, Stk. 7, og § 19, Stk. 7, vedtaget, at nedennævnte Arbejder normalt maa betragtes som Specialarbejde:

Pasning af Telefonomstillingsbord,

Pasning af Hulsystemmaskiner (ikke Bogholderimaskiner),

Udfyldning — med eller uden Brug af Maskine — af Postblanketter, Fragtbreve, andre Blanketter, Cirkulærer og lignende,

Postbesørgelse,

Bortlægning af Breve og andre Papirer.

Dersom Arbejdet er mere omfattende end det, der i Henhold til ovenstaaende godkendes som Specialarbejde, skal der oprettes Lærekontrakt. Dog vil en Virksomhed, der formener, at dens Kontorarbejde er saa særpræget eller lidet omfattende, at den ikke skønner at kunne give en forsvarlig Lærlingeuddannelse, kunne forelægge Sagen for Det faglige Fællesudvalg for Kontorlærlinge (Adresse p. t. Ll. Strandstræde 20, København K.). Ved Henvendelse maa angives, hvilke af de Kontorfunktioner, — nævnt under Punkt 1 i de af Lærlingeraadet under 12. December 1939 fastsatte »Regler for Lærlingeuddannelse inden for Kontorfaget«, der udøves paa den paagældende Virksomheds Kontor; endvidere maa angives Virksomhedens Branche, Antal af beskæftigede, udlærte Kontormedhjælpere og Antal af beskæftigede Specialarbejdere paa Virksomhedens Kontor, om Virksomheden tidligere har udlært Kontorlærlinge, om Lederen af Kontorarbejdet er handelsuddannet, og i hvor mange Aar Vedkommende har været beskæftiget ved Faget. Det faglige Fællesudvalg for Kontorlærlinge vil derefter meddele, om der i det konkrete Tilfælde vil være at oprette Lærekontrakt eller Arbejdskontrakt for Specialarbejdere.«

— — —

Denne Vejledning vil være en Rettesnor for Bedømmelsen af, hvorvidt der er Tale om et Lærlingeforhold eller et Specialarbejderforhold. I øvrigt maa vi bemærke, at hvis Arbejdet i en Virksomhed ikke er omfattende nok til at danne Basis for en Lærlingeuddannelse, men er videregaaende end de Funktioner, der er nævnt som Specialarbejde, saa kan det faglige Udvalg forbyde Virksomheden overhovedet at beskæftige unge Mennesker under 18 Aar ved Kontorarbejde.

Forbundets 40 Aars Jubilæum.

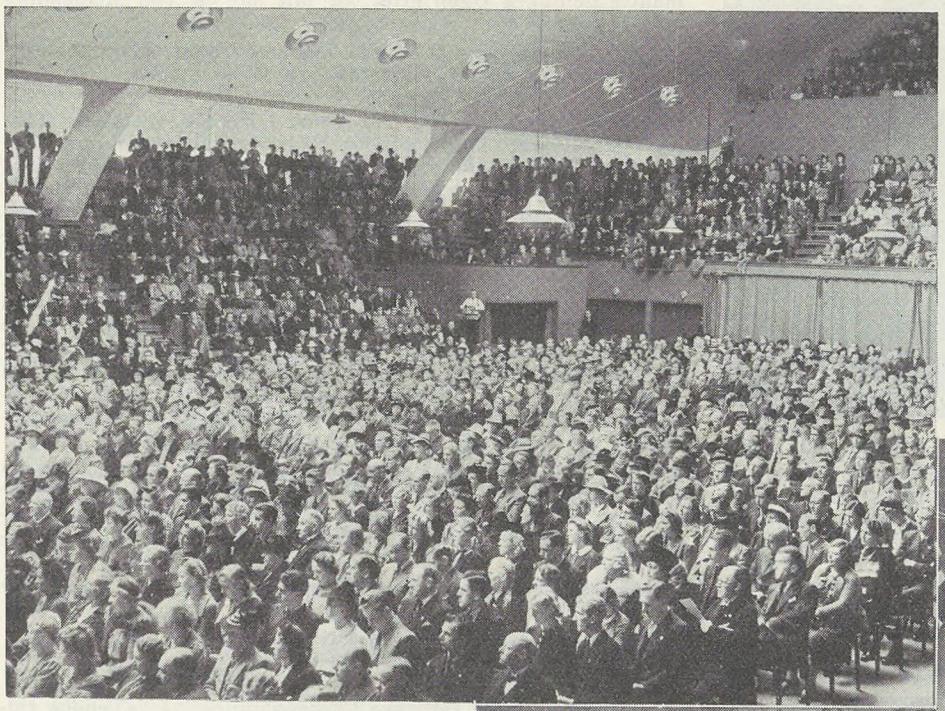



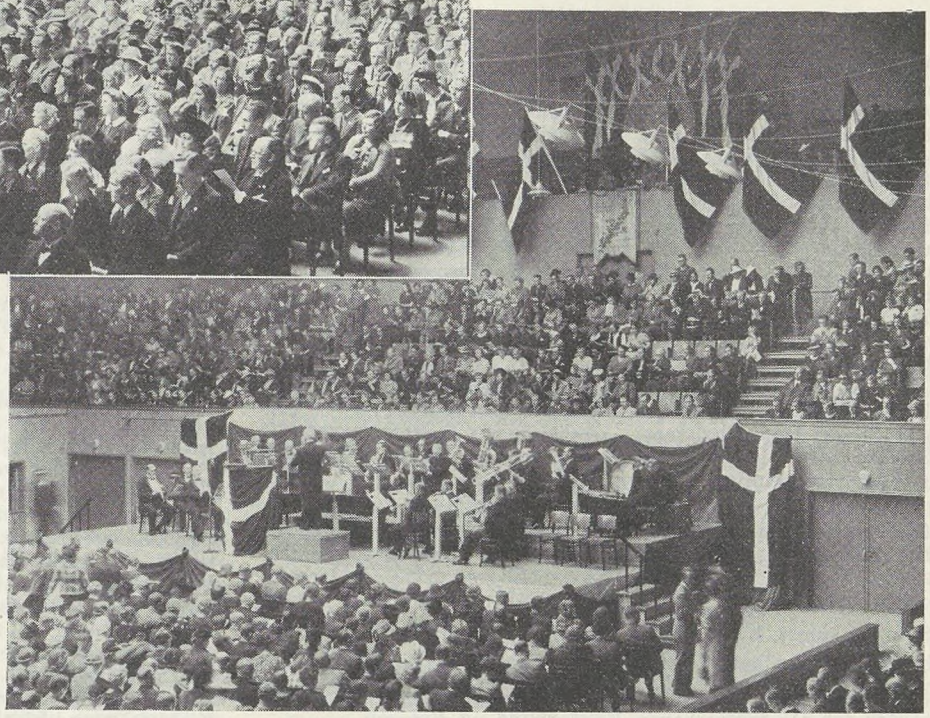

Fra Sammenkomsten i KB-Hallen, København. — I Cirklen: Formanden aabner Mødet.

Paa Forbundet Jubilæumsdag den 23. September nedlagdes Blomsterdekorationer paa de afdøde Pionerers Grave, i København paa Aage Hyllesteds, Jens Johansens, Peter Wraaes, C. Hammers og S. West's Grave, i Aarhus paa Valdemar Pedersen Grav og i Aalborg paa Th. Hansens Grav.

I Dagens Løb indfandt der sig paa Hovedkontoret en Del Gratulanter, der overrakte Gaver og Blomster, og Dagen igennem indkom Blomsterbuketter og -kurve fra København og Provinsen samt et stort Antal telegrafiske og skriftlige Hilsener.

Københavns Afdeling overrakte en Porcellænsvase med Blomster, fra 12 sydsjællandske Afdelinger (Faxe, Haslev, Korsør, Næstved, Præstø, Ringsted, Roskilde, Skelskør, Slagelse, Sorø, Stege og Vordingborg) fremsendtes et Rygegarniture i Bronze med Afdelingernes Navne indgraveret, Odense Afdeling sendte en Træskulptur, fra Boghandelen »Fremad« overrakte en Deputation et Verdensatlas, og fra Bogbinderiet »Concordia« og Dansk Andels-Trykkeri fremmødte Gratulanter med en Frugtkurv.

Blomster sendtes fra Arbejdernes Landsbank A/S, C. Schous Fabriker A/S, Arbejdernes Bogførings- og Revisionsinstitut A/S, Foreningen af Arbejdsgivere, der beskæftiger Handels- og Kontormedhjælpere, Dansk Principalforening, Hovedstadens Brugsforening, Generalkonsul Ernst Carlsen og Aage Carlsen, Fællesforeningen for Danmarks Brugsforeninger, Bogtrykker Anton M. Jensen, Fru Jens Johansen, Fru Gerda Frederiksen, Borgmester Julius Hansen, Aage Alsøe og Frue, A/S Emil Jensen, Landsforeningen Dansk Arbejde, De samvirkende Fagforbund, Dansk Smede- og Maskinarbejderforbund, Dansk Kommunalarbejderforbund, Dansk Musiker-Forbund, Dansk Arbejdsmandsforbund, Murersvendenes Aktieselskab, Foreningen af Arbejdsledere i Danmark, Kvindeligt Arbejderforbund, Den socialdemokratiske Presse, Snedkerforbundet i Danmark, Arbejdernes Marketenderi hos Burmeister & Wain, Personaleklubben paa Hovedkontoret, Klubben i Direktoratet for Vareforsyningen, Hovedstadens Brugsforenings Kontorklub, Annoncerepræsentanterne ved »Social-Demokraten«, Klubben hos Mejeriernes og Landbrugets Ulykkesforsikring, Dansk Dommer- og Politikontoristforening, Helga Christensens Blomsterhandel, Afdelingerne i Aarhus, Hjørring, Skive, Forbundets Sekretærer, Rengøringspersonalet paa Hovedkontoret, Frk. Jonna Friis, Frøknerne Frank.

Telegrafiske Hilsener indløb fra Handelsminister Christmas Møller, Overpræsident Bülow, København, N. Børgesen & Co. A/S, Boelsen & Heie, Dansk Brugsforeningsmedhjælperforening, Klubben af Funktionærer ved den socialdemokratiske Provinspresse, Slagteriernes Personales Fællesklub, Murerforbundet i Danmark, Folke-Ferie. Endvidere fra A/S C. Schous Fabrikers Kontorklub, Rich. Jensen, Slagelse, Arne Alfheim, Næstved, S. Chr. Sørensen, Horsens, P. Jensen, Løgstør, Søren Møller, Fredericia, Carl Poulsen, København, Fru Botved-Nielsen, Aalsgaarde, Vilh. Meilstrups Personaleklub, Frk. Johanne Berg, Fru Jane Petersen, Carl Knudsen, Johs. Sjælland, Alvin Lorenzen og Johs. Petersen, alle Aarhus, N. C. Nielsen, Kolding, Emil Simmelhag, Randers, Klubben hos Københavns Telefonkiosker, A/S C. Schous Fabrikers Lagerklub, H. Chr. Hansen, Nakskov, Horsens Andels-Svineslagteris Personaleklub, E. Bruun Andersen, København, Medlemmer i Hurup, Klubben hos De danske Vin- og Konservesfabriker, Charles Poppe, København, Peter Mikkelsen, Rønne, Aage Bary, København, Johs. Christiansen, Glostrup, Brugsforeningsmedhjælpernes Klub, København,



Et Udsnit af Gavebordet.

Vilh. Hansen, Birkerød, Peter Lund, Gentofte, Rigmor Pantmann, København, samt følgende Afdelinger: Aabenraa, Aars, Assens, Bogense, Brande, Brønderslev, Ebeltoft, Esbjerg, Fredericia, Frederikshavn, Frederiksværk, Graasten, Grindsted, Haderslev, Hadsund, Helsingør, Herning, Hillerød, Hobro, Holbæk, Holsted-Brørup, Horsens, Kalundborg, Kolding, Københavns Manufakturmedhjælper-Afdeling og Sæbe- og Parfumerimedhj.-Afd., Køge, Langeland, Løgstør, Mariager Maribo, Middelfart, Nakskov, Nykøbing F., Nykøbing M., Nykøbing S., Odder, Odense kommunale Kontormedhj.-Afd., Padborg, Randers, Roskilde, Sakskøbing, Skagen, Skanderborg, Skern-Tarm, Skive, Struer, Stubbekøbing, Sønderborg, Thisted, Tønder, Varde, Vejen, Vejle og Ungdomsgruppen i Aalborg.

Til Horsens Afdelings Kontor var i Dagens Anledning sendt Blomsterdekorationer fra Borgmester Juliussen, Viceborgmester Svend Aage Christensen, Arbejdernes Fællesorganisation, Socialdemokratisk Forbund i Horsens og Frk. Enevoldsens Blomsterforretning.

Ogsaa til Aarhus Afdeling var der sendt Blomsterhilsener fra H.K.s Sangkor, Kontormedhjælper-Afdelingens Bestyrelse, fra Carl Knudsen og Johs. Sjælland samt fra Folkets Hus.

Om Eftermiddagen afholdtes paa Hovedkontoret et lille Sammenkomst, hvori deltog Forretningsudvalget og de københavnske Hovedbestyrelses- og Repræsentantskabsmedlemmer, Revisorerne og Personalet paa Hovedkontoret samt Repræsentanter for De samvirkende Fagforbund og Pressen.

Til Stede var endvidere Fru Jens Johansen og Overretssagfører Ejnar Hansen.

— — —

I øvrigt markeredes Jubilæet ifølge Hovedbestyrelsens Beslutning ved Udbetaling af Ekstraunderstøttelse til de arbejdsløse Medlemmer og ved Jubilæumssammenkomster i Afdelingerne. Saadanne Sammenkomster er afholdt ialt i 35 Byer, og de har gennemgaaende samlet mange Medlemmer.

Det største af Møderne var Københavns Afdelings Stævne i K.B.-Hallen, der kan rumme 4500 Mennesker og var fyldt til sidste Plads. Mødet aabnedes af Afdelingens Formand *Carl Jensen*. Forretningsfører *Gustav Pedersen* holdt Talen. Derefter var der en straalende Underholdning af kendte Kunstnere.

I Aarhus afholdtes Møde den 23. September, hvori deltog ca. 700 Medlemmer. Efter at Afdelingens Formand, *Georg Baunsgaard*, havde budt Velkommen, talte Hovedkasserer *Aksel Olsson*, og der var derefter Sang af H.K.s Sangkor og forskellig Underholdning af Kunstnere.

Aksel Olsson talte ligeledes ved Mødet i Aalborg, der havde samlet 600 Deltagere.

I Haderslev afholdtes Sammenkomst den 22. September med Borgmester *Julius Hansen* som Taler. Deltagerantallet var ca. 225. Endvidere er afholdt Sammenkomster i Ringsted med ca. 80 Deltagere og med Borgmester *Calum* som Taler og med forskellig Underholdning.

I Randers, hvor der var ca. 350 Medlemmer til Stede, talte *Johs. Jensen*, og der var Optræden af Artister, og i Odense afholdtes Sammenkomst den 29. September med *Henry Gran* som Taler. Tilslutningen var saa stærk, at Sammenkomsten maatte gentages Ugen efter, og ialt har ca. 500 Medlemmer deltaget i de 2 Sammenkomster.

Georg Baunsgaard talte ved Møder i Odder, Slagelse, Frederikshavn og Viborg, sidstnævnte Sted for ca. 200 Medlemmer.

Robert Larsen har talt ved Møder i Brørup, Graasten, Tønder og Padborg, medens *Gustav Pedersen* talte i Esbjerg, Storehedinge og Svendborg. I Bogense talte *Peter H. Hansen*, Odense, og i Sønderborg talte Raadmand *Anders Andersen*, i Holstebro *F. B. Simonsen*, Randers, og i Fredericia Byraadsmedlem *Vald. Danielsen*. I Kalundborg talte Bogholder *Kjeldsen*, i Maribo Afdelingsformand *Gunnar Frandsen*, i Rudkøbing og Ærøskøbing talte *Carlo Mejlsgaard*, i Nykøbing F. Afdelingsformand *Carl Schüssler*, i Løgstør Afdelingsformand *P. Jensen* og i Assens Afdelingsformand *Ove Buhl*, i Faxe talte Borgmester *Calum*, Næstved, og i Thisted Rejsesekretær *Jens Jensen*, Aalborg, i Skern talte Hovedbestyrelsesmedlem *Anton Hansen*, Aarhus, og i Rønne talte *H. H. Jacobsen*, København, i Middelfart Hovedbestyrelsesmedlem *P. Olesen*, Haderslev, og i Brande Afdelingsformand *Olaf Poulsen*.

I flere af Afdelingerne havde nogle Medlemmer skrevet en Prolog, og nogle Afdelinger fremviste Film. De fleste Steder sluttede Møderne med Bal, ligesom adskillige Afdelinger samlede Medlemmerne til fælles Kaffebord eller til et Smørrebrødsbord.

Lørdagslukningen.

Spørgsmaalet om tidligere Lørdagslukning — ja, endog tidligere Fredagslukning — kalder bestandig flere og flere Røster frem til Gunst for de Krav, vort Forbund forlængst har rejst, og som den nedsatte Lukkelovskommission nu beskæftiger sig med.

Naturligvis er det nu samtidig Vanskelighederne med Mørklægningen af Butikkerne, der melder sig og øger Stemningen for en tidligere Lukketid, men alt i alt viser det sig, at de Forretningsindehavere, der tidligere var ængstelige for, at en tidligere Lukning vilde gøre Skaar i deres Omsætning, nu bliver klar over, at der er opstaaet en Situation, hvor det købende Publikum selv viser, at der intet som helst er til Hinder for, at man kan gøre Indkøbene saa betids, at Medhjælperne og Detailhandlere ikke behøver at have den meningsløse lange Arbejdstid.

Man erfarer nu, at det aldeles ikke skader Forretningslivet at lukke lidt tidligere, og derfor slutter flere og flere Forretningsindehavere op bag Kravet om en tidligere Lukketid, ja, mange gaar saa vidt, at de frivilligt lukker paa et tidligere Klokkeslet end hidtil.

Blandt de mange Handelsforeninger, som gaar i Brechen herfor, er ogsaa Aarhus Manufakturhandlerforening og Trikotagehandlerforeningen for Aarhus og Omegn, hvis Medlemmer lukker hver Dag Kl. 18. Bladet »Textil« skriver herom: »Vedtagelsen i Aarhus er altsaa ensbetydende med Bortfald af den forlængede Forretningstid Fredag og Lørdag«, og Formanden for Aarhus Manufakturhandlerforening, Købmand *Ewald Jensen*, har til Pressen udtalt paa Spørgsmaalet om, hvorvidt andre Brancher menes at følge efter: »Jeg gaar nærmest ud fra, at naar Textilbranchens Forretninger lukker, formindskes Publikums i Forvejen ikke særlige store Interesse for at komme paa Gaden i Mørklægningstiden. Brancherne vil derfor trække hinanden med sig.«

Redaktionen af Bladet »Textil« tilføjer derefter, at heri har Aarhus-Formanden sikkert Ret, og paa den Maade vil en ensartet Lukketid utvivlsomt vokse frem, saa den maaske til Slut kan faa Lovgivningsmagtens Velsignelse.

Vort Forbund har jo for sit Vedkommende forlængst udtalt, at det eneste rigtige vilde være, nu hvor Krigens Vanskeligheder alligevel paa en eller anden Maade vil tvinge os til at ændre i Butikslukketiden, at foretage en Ændring i den Retning, som det netop er Lukkelovskommissionens Opgave at søge løst, en Ændring i den Retning, som Medhjælperne og Hovedparten af alle øvrige, interesserede Kredse ønsker, nemlig en tidligere Lørdagslukning, som kan blive *permanent*.

Det købende Publikum har allerede vist, at det kan indordne sig herunder, og der vil sikkert derfor ikke være nogen, der senere ønsker at vende tilbage til den lange Aabningstid.

Kræfterne skal samles under eet.

Nedenstaaende Medhjælpersang blev første Gang sunget ved Festen i KB-Hallen den 22. September, men bør blive vor fremtidige Slagsang, hvorfor vi samtidig med Forlagets Tilladelse offentliggør Sangnoderne. Red.

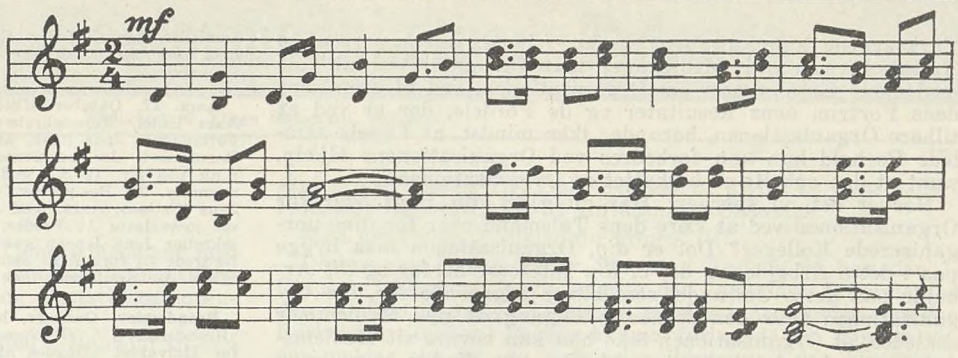

Evert Taube: Møde i Monsunen.

Aartier vor Stand bar taalmodig Byrders Vægt,
og vort Arbejd' knapt blev lønnet med Respekt.
Enkeltvis hvert ukendt Navn
sled i Stilhed — led i Savn
uden Kræfterne at samle under eet.

Af andre vi lærte, hvad Fællesskab betød.
Over Land fra Mund til Mund Parolen lød:
Kom Kollega — ræk din Haand
i Samdrægtighedens Aand,
skal vi samle vore Kræfter under eet.

Mens splitted' i Veghed man f o r h e n fandt vor Stand,
n u ved Handlekraft vi viser, at vi kan
med en Vilje stærk som Staal
naa til det, der er vort Maal,
— nemlig Kræfterne at samle under eet.

Fanfaren har lydt — og et Røre om vor Sag
er der skabt som aldrig før om noget Fag.
Tusind' Strubers Stemmer gav
vore Ønsker Vægt som Krav,
alt som Kræfterne blev samlet under eet.

Saafremt for en Tid vi faar Modvind barsk og haard,
ikke famlende — men klippefast vi staar
og bevarer fortsat Troen
paa vor Organisation,
thi kun dér er vore Kræfter stadig eet.

Beslutsomt og talstærkt i en Kollega-Hær
gør vi Fremmarch for at øve daadrig Færd.
Som den Enhed, der har Magt,
gaar vi med Appel og Takt,
blot vi Kræfterne har samlet under eet.

Henry Gran.

H.K.s Lommebog 1941.

Mulighed for at erhverve Lommebogen 1941 gratis.

Den stærke Interesse, der hvert Aar viser sig for H.K.s Lommebog, er et tydeligt Bevis for, hvor uundværlig denne Bog simpelthen er blevet for ethvert interesseret Medlem.

Derfor vil vi allerede nu opfordre Medlemmerne til at afgive deres Bestilling hos Afdelingen, saaledes at man ikke kommer til at staa overfor den Kendsgerning, at Lommebogen er fuldstændig udgaaet.

Vi skylder dog at sige, at der i Aar er Mulighed for at erhverve sig Lommebogen gratis. Forbundets Hovedledelse har nemlig besluttet at yde hvert Medlem, som i Løbet af Maanederne November og December 1940 indmelder to nye Medlemmer, en Erkendtlighed i Form af

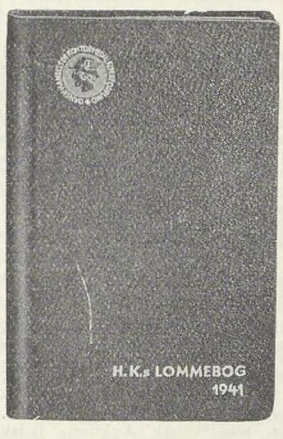

1 Eksemplar af H.K.s Lommebog 1941 gratis.

At skaffe 2 Medlemmer i Løbet af 2 Maaneder skulde ikke være svært. Det er der jo mange, der har gjort mangfoldige Gange. Gaven skal derfor kun opfattes som en Opmuntringspræmie til flittige Agitatorer.

Medlemmer, der ønsker at komme i Betragtning ved denne Fordeling, maa mærke Indmeldelseskortene: *Lommebogen 1941.*

Bogen er nu saa vidt fremme, at den vil foreligge i meget nær Fremtid, og Kalenderen vil fremtræde i sit sædvanlige, smukke Udstyr i smidigt Skindbind med Guldtryk, og Indholdet vil ogsaa i Aar komme til at omfatte nye og aktuelle Oplysninger.

Foruden en Oversigt over vore organisationsmæssige Resultater giver Kalenderen Oplysninger om de forskellige Love af Betydning, som berører vort Fags Forhold, og endvidere indeholder Bogen et Væld af Haandbogsstof, som tilsammen gør, at Kalenderen trods sit lille, bekvemme Format bliver en glimrende Opslagsbog. Desuden er der i Lighed med tidligere Aar Plads til Dagbogsoptegnelser, Kassebog og mange andre Ting, som Pladsen ikke her tillader Opremsning af.

For de Medlemmer, som ikke naar at komme i Betragtning ved Fordelingen af Frieksemplarer, vil Bogen trods Prisforhøjelser kunne leveres for den billige Pris af *Kr. 1,50*, altsaa samme Pris som i Fjor, selv om Materiale og Stofmængde ingenlunde er ringere eller mindre end tidligere.

Endelig følger der i Lighed med tidligere Aar 2 specielle Indmeldelseskort med hver Bog, saaledes at enhver, der køber Bogen og indsender Indmeldelseskortene med Navnene paa 2 nye Medlemmer, faar

1 Frieksemplar af Lommebogen 1942 med Navn i Guld.

Dette sidste gælder naturligvis, enten man har *købt* Lommebogen eller har *erhvervet* denne som Præmie.

Under alle Forhold bør vi i Aar *alle* have H.K.s Lommebog. Sørg derfor for, at Bogen faar den størst mulige Udbredelse blandt Kolleger.

Har du gjort din Pligt?

Det gamle Ord: »Gør din Pligt og kræv din Ret« har ikke alene Gyldighed i Arbejdsforholdet, men ogsaa i Forholdet over for Organisationen. Dette vil mange maaske fortolke paa den Maade, at blot man svarer sit Kontingent, er alting godt, og man har gjort sin Pligt fuldt ud.

Men er dette nu ogsaa Tilfældet? Hertil maa vi svare, at Kontingentbetalingen naturligvis er Fundamentet for, at Organisationen kan udføre sit Arbejde og opfylde de Forpligtelser, den har over for Medlemmerne, men for saa vidt Medlemmernes Forpligtelser ophører med rettidig Kontingentbetaling, saa det sort ud for Organisationens Fremtid, thi Organisationen maa i høj Grad bygge paa Medlemmernes Interesse og Medarbejde for en Forøgelse af Organisationens Medlemsantal samt Rejsning af Lønsager m. v.

Vi skal her kun berøre Spørgsmaalet om Agitationen og Medlemmernes Andel heri. Det er givet, at en Organisations Ledelse — enten det nu er i Forbundet eller i Afdelingen — maa tilrettelægge Agitationen og levere de fornødne Tryksager og den økonomiske Basis for Afholdelse af Agitationsmøder, men dette er langt fra tilstrækkeligt. Møderne og

Tryksagerne kan kun bane Vejen for den mere personlige Agitation, som alle Medlemmer maa deltage i ved at tale med deres Kammerater om Organisationen, ved at fremhæve dens Fortrin, dens Resultater og de Fordele, der er ved at tilhøre Organisationen, herunder ikke mindst, at Fagets samlede Forhold kun kan forbedres ved Organisationens Hjælp, samt at den enkelte er beskyttet af Organisationen.

Her er det, vi spørger: Har du gjort din Pligt over for Organisationen ved at være dens Talsmand over for dine uorganiserede Kolleger? Det er *dig*, Organisationen maa bygge paa i dette Arbejde, og det er *din* Interesse herfor og *dit* Arbejde paa dette Omraade, som bliver afgørende for, om Organisationen faar den fornødne Tilgang af nye Medlemmer saaledes, at Organisationen ikke blot kan bevare sit Medlemsantal over for den naturlige Afgang, som findes, men ogsaa kan forøge sin Medlemsmasse og derigennem Mulighederne for at gøre en kraftig og resultatrig Indsats for sine Medlemmer.

Tænk alvorligt over dette og benyt den kommende Tid til at blive en virksom Agitator for din Organisation.

Hav altid Indmeldelseskort og andet Agitationsmateriale ved Haanden og rejs ved enhver Lejlighed Spørgsmaalet om Organisationen. *Gør det til en Æressag at være organiseret* og faa dine Kolleger til at forstaa den samme Tankegang, at det er den organiserede Del af Medhjælperstanden, som bærer Faget frem og skaber de Vilkaar, hvorunder Standens Udøvere skal leve deres fremtidige Liv. *h.*

Medlemstilgangen.

Om Medlemstilgangen i September Maaned kan oplyses, at der ialt er indkommet *343 Nyindmeldelser*. Disse fordeler sig paa Afdelingerne paa følgende Maade.

Københavns	123	Roskilde	7
Aalborg	24	Holbæk	6
Aarhus	19	Nykøbing M.	6
Odense	18	Viborg	6
Esbjerg	13	Nykøbing S.	5
Randers	10	Slagelse	5
Hobro	7	Vejle	5
Kolding	7		

Desuden har Haderslev, Helsingør, Hjørring, Horsens og Næstved hver 4 Indmeldelser, Aabenraa, Fredericia, Langeland, Nakskov, Skive og Sønderborg hver 3. 32 Afdelinger har haft 1 à 2 Indmeldelser.

Vi savner adskillige Afdelinger, som burde være paa denne Liste. Lad det blive Tilfældet i næste Nummer.

Og til Medlemmerne siger vi:

Det maa være muligt at forøge Medlemstilgangen betydeligt, og vi opfordrer dem derfor endnu en Gang til at blive Agitatorer for Organisationen og søge Indmeldelsesantallet forøget.

Conto pro diversi.

OMKRING RADIOEN.

Dette er Navnet paa Statsradiofoniens Lyttekalender for Vinteren 1940—41. Heri bringes Billeder, introducerende Omtale og Litteraturhenvisninger til Sæsonens store Foredrags-Serier.

»Omkring Radioen« er med sine 80 Sider, smukke Udstyr og interessante Indhold en værdifuld Haandbog, som kan faas blot ved at indsende Navn, Adresse og 25 Øre i Frimærker til Lytterkalenderen, Heibergsgade 7, København K.

Fra Afdelingerne.

Aabenraa. 8. Oktober afholdtes ordinær Generalforsamling paa Hotel Royal. Jens A. Jørgensen valgtes som Dirigent. Sekretæren oplæste Protokollen, som godkendtes. Formanden aflagde en udførlig Beretning. Medlemstallet var steget fra 78 til 115 Medlemmer. Beretningen godkendtes enstemmigt. Kassereren oplæste det revidere Regnskab, som udviste en god Fremgang og stabil Økonomi. Regnskabet godkendtes enstemmigt. Til Formand blev Alfred Thranholm genvalgt enstemmigt. Nyvalgt i Bestyrelsen blev Harald Nielsen med Jens Chr. Jensen som Suppleant. Willy Mordick genvalgtes som Revisor med Poh. Møller som Suppleant. Som Repræsentant til Fællesorganisationen valgtes Jens Chr. Jensen med Jens A. Jørgensen som Suppleant. Under Eventuelt havde enkelte Medlemmer Ordet til nogle korte Bemærkninger ang. faglige Spørgsmaal. Efter Generalforsamlingen samledes man til fælles Kaffebord i Anledning af Afdelingens og Forbundets Jubilæer, og derefter dansede man til Tonerne af »Roxy«s glimrende Orkester.

Aars. 17. Oktober afholdtes ordinær, halvaarlig Generalforsamling paa Aars Hotel. Rejsesekretær Jens Jensen, Aalborg, valgtes til Ordstyrer. Formanden, Jens Rask, aflagde Beretning for sidste Halvaar. Godkendtes. Regnskabet, der balancerede med Kr. 350,72 og udviste en Kassebeholdning paa Kr. 121,67, godkendtes. Til Formand genvalgtes Jens Rask enstemmig. Til Bestyrelsen genvalgtes G. W. Pedersen, Farsø, og nyvalgtes Jens Vistisen, Aars, med Jens Christensen, Aars, som Suppleant. Til Revisor genvalgtes A. Fredsø, Farsø, med Jørgen Bay som Suppleant. Rejsesekretær Jens Jensen gav en Skildring af Forholdene i Øjeblikket og opfordrede til fortsat at staa sammen om Organisationen og til fornyet Agitation. Generalforsamlingen sluttede med fælles Kaffebord.

Brønderslev. Ordinær, halvaarlig Generalforsamling afholdtes paa Hotel »Brønderslev«, 8. Oktober. Jens Christensen valgtes til Dirigent. Beretning for Halvaaret aflagdes af Formanden. Medlemstilgangen har været god, særlig efter den 9. April. Medlemstallet er nu ca. 140. Beretningen godkendtes. Formanden forelagde Regnskabet, der udviste en Kassebeholdning paa Kr. 482,39 og godkendtes. Aage P Jensen blev genvalgt til Formand og Kasserer. Vilhelm Andersen og N. P. Mosbak blev genvalgt, henholdsvis som Bestyrelsesmedlem og Suppleant. Jens Christensen valgtes som Revisor og Houlberg som Suppleant. Kaj Houlberg blev genvalgt som Repræsentant til Fællesorganisationen. Det vedtoges at afholde Stiftelsesfest under Forudsætning af fornøden Tilslutning. NB. Forbundets Jubilæumsskrift kan stadig faas ved Henvendelse til Afdelingen. E. H. Andreasen.

Korsør. Ordinær, halvaarlig Generalforsamling afholdtes 10. Oktober Kl. 20 paa Hotel »Korsør« med meget stor Tilslutning. Til Dirigent valgtes H. Christoffersen. Formanden aflagde Beretning om Afdelingens Arbejde i Halvaarets Løb, der godkendtes enstemmigt. Alle Valg var Genvalg. Under »Eventuelt« drøftedes Oprettelse af en Studiekreds samt et Sprogkursus og det vedtoges at lade Tegningslister til disse Kursus cirkulere blandt Medlemmerne. I Anledning af Forbundets 40 Aars Jubilæum arrangerede Afdelingen gratis Kaffebord og Bal efter Generalforsamlingen. Ved Kaffebordet holdt Medlem af Forbundets Repræsentantskab, H. Christoffersen et interessant Foredrag om Forbundets Historie og Vækst gennem de 40 Aar. Foredraget paahørtes med stor Interesse hvilket et kraftigt Bifald var Bevis paa. Efter Foredraget udbragtes et kraftigt besvaret Leve for Forbundet.

Maribo. Generalforsamling afholdes Søndag den 17. November Kl. 17 prc. paa Hotel Dana. Dagsorden iflg. Lovene. Under »Eventuelt«, vil Bestyrelsen fremkomme med Forslag om en mindre Kontingentforhøjelse, hvorfor Medlemmerne bedes møde talrigt op. — Den 23 September fejredes Forbundets 40 Aars Jubilæum ved en Festlighed paa Hotel Dana. Der var mødt 40 Medlemmer til det fælles Kaffebord. Formanden bød Velkommen, og efter en Tale, hvori Formanden skitserede Forbundets Historie fra Starten til Dato, havde flere Medlemmer Ordet, og Aftenen sluttede med et fornøjeligt, kammeratligt Samvær.

Nykøbing F. Generalforsamling afholdes Torsdag den 7. November Kl. 20 paa Hotel »Valdemar«. 1. Beretning. 2. Regnskabet. 3. Valg af Formand. 4. Indkomne Forslag, der skal være Formanden i Hænde 4 Dage før Generalforsamlingen. 5 a. Valg af 2 Bestyrelsesmedlemmer. b) Valg af 1 Suppleant. c) Valg af 1 Revisor. d) Valg af 1 Revisorsuppleant. e) Valg af 2 Kontrahenter. f) Repræsentanter til Forsamlingsbygningen. 6. Agitation og det faglige Arbejde. 7. Eventuelt. — Stor Tilslutning forventes. Best.

Nykøbing M. Afdelingens 40 Aars Jubilæum fejres ved Fællesspisning og Bal Søndag den 1. December 1940 Kl. 18. i Arbejdernes Forsamlingsbygning.

Odder. Ordinær, halvaarlig Generalforsamling afholdes Onsd. d. 6. November Kl. 20 paa Hotel Phønix, med følg. Dagsorden: 1) Forhandlingsbog og Beretning. 2) Regnskabet. 3) Indkomne Forslag. 4) Fastsættelse af Lønninger til Formand og Kasserer. 5) Forslag om Anskaffelse af Telefon til Afdelingen. 6) Valg. a. Formand. b. 2 Bestyrelsesmedlemmer og 2 Suppl. c. 1 Revisor og 1 Suppl. 7) Eventuelt. Medlemmer, der ønsker Forslag behandlet, maa indsende disse til Bestyrelsen inden den 2. Novbr. d. A.

Bestyrelsen.

Stege. Afdelingen afholdt ordinær Generalforsamling paa Hotel Møn i Stege paa Forbundets 40 Aars Jubilæumsdag. Der var i Dagens Anledning indkaldt til Fællesspisning, og der herskede en fornøjelig Stemning. Formanden aflagde Beretning, der godkendtes. Kassereren fremlagde Regnskabet. Kassebeholdning 163,64 Kr. Godkendtes. Til Formand genvalgtes med Akklamation Kommunebogholder V. B. Petersen, Lendemark. Ligeledes genvalgtes Kommis E. Jørgensen, Fanefjord Brugsforening til Bestyrelsen med Kommis K. Brunse, Rødled Brugsforening, som Suppleant. Til Revisor genvalgtes P. Hansen, Nøbølle Brugsforening, med G. Madsen, Landsled, som Suppleant. Til Slut mindedes man Forbundet, der i 40 Aar har arbejdet til Gavn for vor Stand. Der var sammen med 11 sjællandske Afdelinger sendt Gave til Forbundet i Anledning af Jubilæet. Forsamlingen sang herefter »Der er et yndigt Land«, hvorefter den komb. Fællesspisning og Generalforsamling afsluttedes, og man samledes til kammeratligt Samvær om Kaffebordene Resten af Aftenen til lovbefalet Lukketid. Fmd.

Struer. Ordinær halvaarlig Generalforsamling afholdtes hos Holleriis 10. Oktbr. Kl. 20. Formanden omtalte Afdelingens Virksomhed i det forløbne Halvaar. Kassereren fremlagde det reviderede Regnskab. Beretning og Regnskab godkendtes. Til Formand genvalgtes Johs. Pedersen. Til Bestyrelsen genvalgtes Orholt, og som Suppleant Frk. M. Østergaard. Efter Generalforsamlingen fejredes Forbundets 40 Aars Jubilæum med fælles Kaffebord, Tale for Forbundet, en smuk Lysbilledserie, amerikansk Auktion, jydsk Oplæsning og Sang. Formanden sluttede Festen med at bede Deltagerne udbringe et Leve for et frit og selvstændigt Danmark.

Varde. 18. Oktober afholdtes ordinær Generalforsamling. Der var mødt ca. 50 Medlemmer. Efter en Sang valgtes Formanden til Dirigent. Af Beretningen fremgik, at Medlemstallet havde været i fortsat Stigning, og Formanden understregede Sammenholdets Betydning i en mørk Tid. Kassereren, Gilbert Jensen, aflagde Regnskab. Beretning og Regnskab godkendtes. Gardrup-Hansen genvalgtes enstemmigt til Formand. Til Bestyrelsen nyvalgtes Aage Gravlund og Magda Nørgaard og som Suppleanter Thoustrup, A. Magnussen og Holger Alexandersen. Revisoren, Enemark, genvalgtes og til Revisorsuppleant nyvalgtes Stein Christensen. Formanden henstillede til Medlemmerne i videst Udstrækning at deltage i Vinterens Oplysningsarbejde. Til Slut drøftedes under »Eventuelt« forskellige Forhold vedrørende Afdelingens Arbejde.

Kommunal Kontormedhjælper Tidende

Redigeret af **Viggo Hougaard**, Holbæk.

De 14 Kr.

Lørdag den 12. Oktober fandt den af Tjenestemændene med nogen Spænding imødesete Forhandling om Reguleringstillæg og Løntillæg mellem Finansministeren og Statstjenestemændenes Repræsentanter Sted.

Som bekendt fandt Forhandlingerne Sted i Henhold til den Aftale, der var truffet ved Februar-Forhandlingerne, hvor Finansministeren ikke vilde gaa med til at forlænge det saakaldte midlertidige Løntillæg længere end til 1. Novbr. i Aar.

Resultatet af den stedfundne Forhandling blev som bekendt fra Dagspressen, at Finansministeren, da dette skrives, har fremsat Lovforslag i Folketinget om en Forlængelse af Tillæget til 1. April 1941.

Statstjenestemændene mødte ved denne Lejlighed ikke med et formuleret Krav. Forholdet var nemlig dette, at Grundlaget for Forhandlingen skulde være et ekstraordinært beregnet Udgiftstal med Juli Maaneds Priser som Grundlag, og dette Udgiftstal var ikke Tjenestemændene bekendt, da Forhandlingerne indledtes.

Udgiftstallet var, oplystes det under Forhandlingerne, beregnet til 3459 Kr. mod 3181 Kr. i Januar d. A.

Den beregnede Stigning vilde ved en normal Regulering (pr. 1. April) betyde en Stigning i Tillæget paa 2 Portioner, og der blev da ogsaa fra Tjenestemændenes Side rejst Krav om yderligere Forhøjelse af Reguleringstillæget, et Krav som Finansministeren imidlertid afviste under Henvisning til den foreliggende Situation, hvor der stilles store økonomiske Krav paa anden Maade til Staten.

Resultatet af Forhandlingerne blev altsaa, at Tjenestemændene tiltraadte Finansministerens Forslag om en Forlængelse af det midlertidige Reguleringstillæg, som formentlig faar den Virkning for de kommunale Funktionærer, at de ogsaa bibeholder Tillæget i samme Tidsrum.

Finansministeren udtrykte overfor Forhandlerne sin Anerkendelse i Anledning af det Samfundssind, de ved denne Lejlighed lagde for Dagen.

Da Løntillæget udløber med Oktober Maaneds Udgang, betyder det formentlig, at det er vedtaget af Rigsdagen, naar disse Linjer læses.

Autoritetstale.

I et af de sidste Numre bragte »Finanstidende« en læseværdig Artikel under ovenstaaende Overskrift. Da Artiklen har Bud til videre Kredse, tillader vi os herved at gengive den:

Ved Provinsbankernes Møde den 28. September udtalte *Nationalbankdirektør Bramsnæs*, at de arbejdsløse Penge burde *steriliseres* for ikke at lave Ulykker. Disse Penge bør forbeholdes Fremtiden til nye Indkøb, mente Hr. Bramsnæs, men man maa sørge for, at Pengerigeligheden ikke skaber Inflation. Derfor skal Priskontrollen gøres effektiv, ligesom Lønstigninger maa forhindres.

Priskontrollen har en meget vanskelig Opgave at løse, fortsatte Hr. Bramsnæs. Den maa *ikke være blødsøden*, den er næsten nødt til at være uretfærdig, Beskatningen er heller ikke behagelig for den, det gaar ud over, men ved at beslaglægge Købeevnen mindsker Beskatningen Tendensen til Prisstigning. Haarde Veje at gaa, slemme Mundfulde at sluge, Rationering, Priskontrol og Beskatning, Velbekomme! Men det vil være bedre at tage dem straks end det langt værre Tilbageslag senere.

Saaledes talte Nationalbankdirektøren, som end ikke veg tilbage for at kræve en lavere Betaling for Nødhjælpsarbejder end den tarifbestemte. Det var ikke langt fra, at Hr. Bramsnæs ligesom i sin Tid Hr. Buhl, den nuværende Finansminister, mente, at man burde betale sin Skat med Glæde.

Apropos Skat fremsatte *Finansminister Buhl* sine nuværende Synspunkter paa den, da han den 2. Oktbr. fremlagde Finansloven i Folketinget. Hr. Buhl sagde, at de Skattebyrder, som for Tiden hviler paa Befolkningen, er saa tyngende, at det i den foreliggende Situation maa anses for forsvarligt ikke i Forbindelse med de nye Beskæftigelsesplaner at stille Forslag om *nye Skatter*. Naar Regeringen skal bruge Penge til at finansiere disse Planer, maa Udgifterne til dem fordeles over en Aarrække. Der var altsaa ikke længere Tale om at skatte med Glæde. Hr. Buhl overlod til andre at rage de arbejdsløse Kontanter ud af Inflationens Skærsild.

Men hvad skal Pengene da bruges til?

Derom gav *Statsminister Stauning* Besked, da han den 1. Oktober i Kongens Navn oplæste den saakaldte Trontale for den samlede Rigsdag. Rigsdagen samles i Aar under særegne Forhold, læste han, Danmark maa forberede sin Tilpasning, der melder sig som en uafviselig Fordring i den kommende Tid.

Man maa desværre imødese *en fortsat Formindskelse af Beskæftigelsesmulighederne*. Ved de Planer, der i saa Henseende er undersøgt, har man maattet lægge Vægt paa at kunne undvære i størst mulig Udstrækning udenlandske Raastoffer. Lovforslag vil blive fremlagt med det Formaal at skaffe Arbejde og at fremskaffe Arealer til Kornavl og andre Foderemner. Endvidere paatænkes en Udvidelse af Grundforbedringsloven. Det er planlagt at fremme Skovplantning, særlig paa den jydske Hede samt at bearbejde de store Mosearealer. Nævnes kan ogsaa Anlæg af Ensilagebeholdere og af industrielle Anlæg som et Staalværk.

Statsministerens Pose var i det hele taget fuld at gode Forsætter. Der paatænkes saaledes en Lov vedrørende Hovedreparation af Landbrugsbygninger med tidssvarende Beboelse for de faste Medhjælpere og Forbedring af Landarbejdernes Boliger. I Byerne maa Reparationsarbejdet ogsaa opmuntres i Mangel af egentligt Byggeri. Saa kan der blive Tale om Jord- og Broarbejde f. Eks. i Forbindelse med Rødby-Femern Ruten og om Anlæg af Badestrande og Lejrpladser. Sluttelig nævnede Ministeren, at der forberedtes Ændringer i Loven om Ungdomsforanstaltninger samt i Loven om Beskæftigelse af langvarigt arbejdsløse. Her sagde han Stop, idet han bebudede eventuelt andre Lovforslag vedrørende Beskæftigelsen, naar Tidspunktet dertil var inde.

Hvorledes skal man nu bunke al denne Finansvisdom sammen? Nationalbankdirektøren vil sterilisere Pengene og skrabe Købeevnen ud af Befolkningen ved Rationering, Priskontrol og Beskatning. Finansministeren vil ikke udskrive nye Skatter, og Statsministeren vil sætte Produktionen i Gang, hverved Købeevnen spredes ud over Landet.

Til ret Belysning af Billedet maa endnu nævnes den Aktivitet, der udfoldes af de tyske Besættelsestropper i Danmark, hvorved Landets Pengepolitik paavirkes føleligt. Der sættes Millioner i Omløb ved den stedfindende tyske Foretagsomhed, og ligeledes ved den Prispolitik, der fra tysk Side anvendes overfor den danske Landbrugseksport. Statsministeren omtalte dette i sit Radioforedrag den 3. Oktbr. Han mente dog ikke(at Udviklingen var forudroligende. »Der er vist almindelig Enighed om«, sagde han, »at der her i Landet er Grund til Tilfredshed med de Former, under hvilke vore Forhandlinger med Tyskland finder Sted.«

Men hvorledes ligger Landet efter alle disse Udtalelser? Det kan siges, at Statsministerens Pose med Beskæftigelsesforslag er fuld af *nyttige* Opgaver. Efter endeløs Snak frem og tilbage om Arbejdsløsheden, er man omsider havnet i en Udparcellering af Problemet. Ikke som i de krigsførende Lande i formidable Oprustningsprogrammer, men i en indre Konsolidering af Landets Produktionsapparat. Forøgelse af Kornarealet, af Skov og Mosearbejdet, Forbedring af Boligforholdene paa Landet og Fremme af Ungdommens Fritidsinteresser er altsammen Formaal, som Danmark selv under de foreliggende Forhold vil kunne overkomme. Der kræves tre Ting til at sætte en Produktion i Gang, Arbejdskraft, Kapital og Raastoffer. Arbejdskraft har Landet nok af, ledige Penge ogsaa, men Raastoffer savner det i stor Udstrækning.

Beskæftigelsesproblemets Løsning begrænses herved, men dog ikke mere end, at der er meget at udrette, naar Sagen gribes rigtigt an og udstykkes til Husbehov. Det er ikke noget Bravurnummer at reparere Bøndergaarde m. m., men det er maaske netop Columbus Æg at gøre det i en Tid, hvor de arbejdsløse Penge altfor let svindles bort til overflødige Opgavers Formaal, og det er i hvert Fald *en ægte dansk Maade* at løse en Knude paa; gøre det lempeligt, uden Spræl og saadan, at Landets Erhvervsliv den Dag, Taagerne letter, staar med sin fulde Slagkraft, hærdet i den haarde Skole og uvidende om, hvad dygtigt og beundringsværdigt, Nationen har gjort. Tre danske Mænd i ledende Stillinger har talt, og deres Vilje til at *genrejse Danmark* forener dem forhaabentligt i Samarbejdet.

Medhjælper-Ungdommen

Redigeret af **Henry Gran**, København.



Aarhus.

Lørdag den 2. November Kl. 20 i »Folkets Hus«

Ungdomsgruppens Stiftelsesfest.

Fælleskaffe og Bal. Pris Kr. 1,25 alt incl. Billetter kan købes forud paa Kontoret.

— Torsdag den 7. November Kl. 20 i »Folkets Hus«: H.K.s Sangkor's Gaase- og Andespil. —

Torsdag den 14. November Kl. 20 i »Folkets Hus«:

BREVAFTEN.

Breve bedes sendt til Ungdomsgruppelederen: Eigil Brask, Frederiksgade 15 D.

— Torsdag den 21. November Kl. 20 i »Folkets Hus«: Diskussionsaften. Emne: »Kvinder og Kosmetik«. Indleder: Eigil Brask. — Søndag den 24. Novbr.: Vandretur gennem Moesgaard Skovene. Vi starter fra Sporvejsremisen Kl. 10 prc. Den medbragte Frokost spises i »Skovmøllen«. Retur med Tog fra Beder. Pris Kr. 1,00. Hjemkomst Kl. ca. 19. Turleder: Robert.

Bornholm. Søndag den 3. November: Travetur med Start fra Ndr. Jernstøberi Kl. 9. (Vi er hjemme igen ca. Kl. 17).

BREVAFTEN og Spørgeaften.

Mandag den 11. November. Kolleger, send en Hilsen til Ungdomsgruppelederens Adresse.

— Onsdag den 20. November: Klubaften. »Ungdomsgruppernes Start« (flere Indlæg). — Onsdag den 27. November: Filmsaften. Mød op til alle Ungdomsgruppens Arrangementer.

Helsingør. Program for November:

Torsdag den 7.:

Brevaften i Karmeliterhuset. Vi mødes Kl. 20,15. — Kammerater Landet over! Send os en Hilsen og vær med til at gøre vor Aften morsom og interessant. Brevene bedes sendt til Ungdomsgruppelederen.

Endvidere taler W. Berthelsen om sine Rejser og Oplevelser i Østen. — Søndag den 24. arrangerer vi en Travetur og slutter med et Besøg paa Falcks Redningsstation, der er Provinsens største og mest moderne. — Meld dig til vort Agitatorkorps.

Holstebro. Onsdag den 6. November: Intet Møde. — Onsdag den 13. November: Spil-Aften. —

Onsdag den 20. November:

BREVAFTEN.

Send os en Hilsen. Adresse: Ungdomsgruppelederen.

— Onsdag d. 27. November: Vor maanedlige Konkurrenceaften. Flotte Præmier. — Husk at reservere Onsdag Aften til H.K. Tag en Kammerat med. Lad stadig Tilslutningen blive større og større, jo bedre bliver Programmet. — Alle Møderne holdes paa »Knudsens Hotel« og begynder Kl. 20 prc. Vel mødt. Bestyrelsen.

Horsens. Tirsdag den 5. November Kl. 20,15: Pakkefest. — Søndag den 10. November: Vandretur til Klokkedal. Afgang Kl. 14,00. Eksportstaldene. — Søndag den 17. November: Vandretur til Lejth Kro. Afgang Kl. 14 fra Eksportstaldene. — Tirsdag den 19. November: Kammeratlig Samvær. Kl. 20,15. — Søndag den 24. November: Vandretur til Bjerre. Afgang Kl. 14,00 fra Eksportstaldene. — Søndag den 1. December Kl. 19,30: Stiftelsesfest i Forsamlingsbygningen. Kaffebord og Dans. Pris alt iberegnet Kr. 2,00. Aarhus Ungdomsgruppe deltager.

Kolding. Onsdag den 6. November Kl. 20 i Industriforeningen. Alle Ungdomsgruppens Medlemmer deltager i Afdelingens Andespil med paafølgende gratis Bal for Deltagerne. — Torsdag d. 14. November Kl. 20,15 paa Kontoret: Diskussions-Aften om Emnet: Kontant kontra Afbetaling. Indledere: Poul Mortensen og Børge Madsen. — Søndag den 24. November: Heldagstravetur. Mad og Thermo medbringes. Startsted: Kontoret Kl. 10 prc. Hjemkomst Kl. ca. 17. Turleder: Oluf Nielsen.

København. Program for November: Tirsdag den 5. læser Forfatteren Erling Poulsen op af sin nye Bog: »Blaat er altid pænt«. — Søndag den 10. afholder Afdelingen stor Efteraarsfest med Aftenunderholdning og Bal. Billetter kan købes ved Ungdomsgruppens Arrangementer samt paa Afdelingens Kontor. Iøvrigt henvises til Omslagets Side 2. — Tirsdag den 12. holder Læge Find Andersen et interessant Foredrag: Infektionssygdomme og moderne kemiske Behandlingsmetoder. — Søndag den 17. graver vi igen Vandreskoene frem, og tager Tøjet paa, der kan taale noget til Vintersæsonens første Vandretur; der startes fra Hovedbanegaarden Kl. 9,30. Togbillet Kr. 1,50. Frokost, Drikkevarer og Thermo medbringes. — Tirsdag den 19. taler fhv. Socialminister Ludv. Christensen. — Tirsdag d. 26. fortæller den kendte Sportsmand, Kapgængeren Viggo Ingvordsen, om egne Sportserfaringer og Sportsoplevelser. — Søndag d. 1. Decbr.: Gennem Skov og langs med Sø gaar denne Gang Vandreturen. Vi mødes paa Slangerupbanen Kl. 9,45. Billetpris Kr. 1,30. Mød præcis, da vi i Tilfælde af at være over 20, faar Rabat i Billetprisen. — Mødelokaler: Nr. Søgade 27 A. — Alle Møder begynder Kl. 20,30. Medlemsbogen skal medbringes ved hvert Arrangement. — Samariterkursus bliver Torsdag Aften,, og interesserede bedes henvende sig til Bestyrelsen snarest. Bestyrelsen.

Nakskov. Program for November Maaned: Onsdag den 6.: Klubaften. Intelligensprøve. — Søndag den 10.: Rundtur i Byen. Start fra Dampmøllen Kl. 14. — Onsdag den 13.: Klubaften. — Onsdag den 20.: Klubaften. Amatøraften. — Søndag den 24.: Gaatur. Start fra Dampmøllen Kl. 13,30. — Onsdag den 25.: Klubaften. — — Klubaftenerne foregaar i Forsamlingsbygningen Kl. 20,15.

Nykøbing F.

Ungdomsgruppen afholder Brevaften Mandag den 4. November Kl. 20 paa »Hotel Valdemar«. — Send os en Hilsen.

Brevene bedes sendt til:

Poul Hemsø, Stubbekøbingvej 14 1.
Nykøbing F.

Næstved. Torsdag den 7. November Kl. 20,15 paa »Bygningen«: Generalforsamling. Sædv. Dagsorden. — Søndag den 10. Novbr. Kl. 13,30 fra »Bygningen«: Fodtur. Leder: Gerner. — Torsdag den 14. Novbr. Kl. 20,15 paa »Bygningen«: Klubaften. — Søndag den 17. Novbr. Kl. 13,30 fra »Bygningen«: »Travetur ud i det blaa«. Leder: Poul. — Torsdag den 21. Novbr. Kl. 20,15 paa »Bygningen«: Sangaften. — Torsdag den 28. November Kl. 20,15 paa »Bygningen«: »Hvem ved Hvad«. — Husk at melde Dig til Studiekredsen.

Odense. Søndag den 10. November Kl. 19 prc.: »Underholdningsaften«. Ungdomsgruppen opfører Har. Bergsteds Komedie »Den røde Smed«, derefter Dans til Kl. 0,45. Billetter à 1 Kr. faas kun i Forsalg paa Kontoret inden Torsdag den 7. Kl. 19. Der udleveres 2 Billetter paa hver Medlemsbog, og der bliver ikke Salg eller Udlevering af Billetter Festaftenen. — Tirsdag den 12. November Kl. 20,15: »Hygge-Aften«. Fælles Kaffebord à 70 Øre. Oplæsning og Brevauktion. Stemningsmusik (Orkestret).

Odense Ungdomsgruppe afholder

Brevaften, Tirsdag den 12. Novb.

Vi haaber at modtage mindst 1 Brev fra hver Ungdomsgruppe Landet over.

— Søndag den 24. November: Togtur til Glamsbjerg Hotel sammen med Kolleger fra Assens, Faaborg og Middelfart. Vi medbringer Mad til 2 Gange. Prisen er incl. Kaffe Kr. 2,00. Afgang fra Statsbanegaarden Kl. 9,00, Hjemkomst Kl. ca. 20,00. Tegning maa ske til Bestyrelsen eller paa Kontoret senest den 22. Kl. 19. — Tirsdag den 26. November Kl. 20,15: Klubaften. Spørgetime: Hvilke Rettigheder og Pligter har jeg paa Arbejdspladsen, ved Sekretær P. H. Hansen.

Randers. Søndag den 3. November: Vandretur til Frøvadsholm. Start Kl. 9,15 fra Snaregade. Hjemme Kl. 12. — Søndag den 10. November: Med Tog til Ondsild, derfra Vandretur til Faarup, med Tog til Randers. Pris Kr. 1,40. Madpakke medbringes. Mødested: Banegaarden Kl. 9,30, hjemme Kl. 18. — Søndag den 17. November: Vandretur til Tebbestrup. Start fra Snaregade Kl. 9,15, hjemme Kl. 12. — Søndag den 24. November: Vandretur til Lem-Gimming. Start fra Snaregade Kl. 9,15. Hjemme Kl. 12. — Søndag den 1. December: Vandretur til Paderup Romalt. Start fra Snaregade Kl. 9,15. Hjemme Kl. 12. — Hver Tirsdag: Klubaften paa »Jylland«.

Roskilde. Program for November Maaned: Onsdag den 6.: Kl. 20,15: Stor Jazz-Aften paa »Fjordvilla«. Jazz-Koncert og Dans til Tonerne af 5 Mands Amatørorkester. Fælles Kaffebord. Gratis Entré. Tag en uorganiseret Kammerat med. — Søndag den 10.: Ungdomsgruppen arrangerer Tur til Efteraarsfesten i Odd-Fellow Palæet. Program, se Side 2. Afrejse med Toget Kl. 14,30. Tilmelding til Leo Nielsen senest Onsdag den 6. ds. — Onsdag den 13. Kl. 20,15: Klubaften. Algade 17 1. Foredrag: »Hvad er Dansk Ungdomssamvirke«, ved Johannes Nielsen, Roskilde. — Onsdag den 20. November Kl. 20,15: Klubaften. Algade 17 1. »Hvem ved hvad? Konkurrence. — Søndag den 24. November: Vandretur til Lindenborg. Start Kl. 9,15 fra Stændertorvet. Mad medbringes. Hjemkomst Kl. 17,30. — Onsdag den 27. Kl. 20,15: Klubaften, Algade 17 1. Foredrag ved Redaktør Kr. Nielsen, »Dansk Presse«. — Studiekredsen afholder Møde hver Fredag fra 20,30—21,30, Algade 17 1.

Slagelse. Tirsdag den 5. November Kl. 20,15 afholdes Klubaften paa Kontoret. Emne: »Ungdomsgruppen og dens Arbejde«. Rich. Jensen indleder, derefter fri Diskussion. Der serveres Kaffe for 35 Øre. — Søndag den 10. November: Besøg paa Elektricitetsværket. Mødested: Hjørnet af Jernbanegade og Sdr. Stationsvej Kl. 9,45. — Søndag den 24. November: Travetur i Skoven. Tag Thermokaffen med. Mødested: Anlægsstien Kl. 9,15. Turleder: Mogens H. — Søndag den 8. December: Travetur i Skoven. Samme Mødested og Tid som ovenfor. Turleder: Mogens J.

Svendborg. Søndag den 3. November Kl. 9: Vandretur til Thurø (Turisthjemmet). Start fra Forsamlingsbygningen. — Torsdag den 14. November Kl. 20: Klubaften i Forsamlingsbygningen, hvor der bliver Lejlighed til at spille Bob, Dam m. v. — Søndag den 24. November Kl. 14. Vandretur til Ollerup (Højskolehjemmet). Start fra Forsamlingsbygningen.

Sønderborg. Program for November Maaned: Onsdag den 6.: Journalist Kittelmann underholder. — Søndag den 10.: Vandretur til Augustenborg. Husk Støvler. Kaffe drikkes i Augustenborg. — Onsdag den 13.: Danmarksfilmen og en Tegnefilm fremvises. Gratis Adgang. Agitér kraftigt blandt uorganiserede Kolleger. — Onsdag den 20.: Een af vore egne underholder. Hvem?? — Søndag den 24.: Tur gennem Sønderskoven. Start Kl. 13,30 fra Bystationen. Kaffen drikkes i Fiskerhytten. — Onsdag den 27.: Oplæsning og Sangaften. — Onsdag den 4. December: Pakkefest og Kaffebord. Enhver tager en Pakke med (ikke over 50 Øre).

Vordingborg. Fredag den 8. November Kl. 20,15 i Kirkeskoven: Et Medlem taler om Pressen. Bordtennis. Forsøg med Brevaften. — Søndag den 17. November Kl. 14,30 fra Slotstorvet: Vandretur til Vintersbølle. Nøddetur. — Fredag den 29. November Kl. 20,15 i Kirkeskoven: Broget Aften med forskellig Underholdning. Vi møder præcis. Vi møder alle! Bestyrelsen.

Grov Overtrædelse af Lærlingeloven

Ved en Lærlingevoldgiftsret, som har været nedsat i København, blev der fornylig behandlet en Lærlingesag vedrørende en Kontorlærling i et københavnsk Firma.

Vi skal undlade at nævne Firmaets Navn, men blot omtale, hvad Sagen drejede sig om og selve Afgørelsen, saaledes at denne ogsaa kan tjene til Vejledning for andre Lærlinge, som eventuelt skulde komme ud for lignende Forhold.

Den her nævnte Lærling var blevet antaget som Kontorelev i Marts 1938, men blev opsagt til Fratrædelse den 1. Februar 1940 med 14 Dages Varsel. En saadan Opsigelse midt i Læretiden er naturligvis i Strid med Lærlingelovens Bestemmelser, saafremt ikke ganske særlige Tildragelser har spillet ind.

Det viste sig ved Sagens Behandling, at der end ikke var oprettet Lærekontrakt, ligesom Firmaet heller ikke vilde indgaa paa at betale Lærlingen Skole- og Sygekassepenge.

Ved Voldgiftsrettens Behandling af Sagen tilbød Firmaet dog at genantage og udlære Lærlingen, men dette modsatte Lærlingens Fader sig, idet Firmaets Disponent ved en Samtale med Lærlingen havde udtalt, at det ikke skulde blive morsomt for hende at være i Firmaet.

Voldgiftsretten enedes herefter om at tilkende Lærlingen en Erstatning paa Kr. 600,00 for spildt Læretid.

Udg. af Forbundet. — Ansvarsh. Red. **Gustav Pedersen**, Vestre Boulevard 43, Kbhvn. V. — Trykt hos **Anton M. Jensen**, Admiralgade 24, Kbhvn. K.

Dansk
Handels- og Kontormedhjælper Tidende

Nr. 12 — 1. DECEMBER 1940 — 40. Aargang

De haardest ramte.

DER er næppe noget Omraade inden for dansk Samfundsliv, hvor der findes saa mange bristede Illusioner, og hvor saa mange Skæbner har lidt Skibbrud, som inden for det vidt omspændende Arbejdsfelt, hvor Handels- og Kontormedhjælperne skal søge at skabe en Eksistens.

Langt det overvejende Flertal af vore Standsfæller mødte ved deres Indtræden i Faget med Forhaabninger om en Fremtid, der i hvert Fald laa i et noget højere Plan end det, der blev det virkelige Forhold, nemlig en Kamp for Tilværelsen endnu haardere end den, de fleste andre Arbejdsomraader giver.

Dette har været Tilfældet under betydelig bedre Konjunkturer end dem, man kan regne med under en Verdenskrig, og til disse mere »normale« Vanskeligheder kommer i denne Tid for et voksende Antal af vore Kolleger en Arbejdsløshed, der er dobbelt ondartet, fordi den kommer i en Dyrtid, hvor de mest elementære Livsfornødenheder er steget endda ret betydeligt, og fordi ingen er i Stand til at sige, hvornaar der igen bliver Mulighed for at finde Beskæftigelse.

Vi vil fra Organisationens Side anspænde alle Kræfter for at komme denne Gruppe af haardt ramte Kolleger til Hjælp og henviser til, at vi allerede i September og Oktober af Forbundets Reservefond har ydet op imod 200.000 Kr. til Ekstrahjælp for de arbejdsløse, og at vi i de første Dage i December Maaned udsender et Forslag til Urafstemning for at faa Ret til at forhøje de laveste Understøttelsessatser, ligesom vi selvsagt ogsaa i den kommende Tid vil yde, hvad der kan ydes, selv om vi ikke tør paatage os med vore begrænsede Midler at holde disse vore haardt ramte Kolleger skadesløse for al den Ulykke, Arbejdsløsheden vælter over dem, og derfor sammen med de andre Organisationer maa appellere til Samfundsmagten for at faa yderligere Midler stillet til Raadighed i en vanskelig Tid.

Vi gør iøvrigt her opmærksom paa, at jo flere Medlemmer, vi faar, og jo stærkere Solidaritetsfølelsen udvikler sig inden for vor Stand, jo mere vil vi ogsaa være i Stand til at hjælpe de Kolleger, der for en kortere eller længere Tid bliver slaaet ud.

— — —

Vi maa imidlertid ikke glemme, at der er en anden Gruppe af vore Kolleger, der lige saa stærkt som de arbejdsløse har Krav paa at blive rubriceret mellem de haardest ramte, nemlig dem, der fortsat arbejder paa Lønninger, som under helt andre Prisforhold var alt for smaa, og som end ikke har opnaaet de begrænsede Tillæg, som Dyrtidsoverenskomsterne medfører.

Denne Gruppe Kolleger har gennem mange Aar været Handels- og Kontormedhjælpernes store sociale Problem, der har trykket hele vort Fags Lønniveau og i Virkeligheden er Aarsag til, at mange Tusinde Kolleger har maattet resignere, selv naar de kun har spændt deres Forventninger til en Løn liggende i Underkanten af Værdien af den Arbejdsindsats, de ydede.

De Kolleger, der har fulgt Forbundets Arbejde gennem de senere Aar, véd, at Hovedparten af vor Propaganda udelukkende havde og fortsat har til Formaal at løfte disse daarligst stillede Kolleger op til et taaleligt Lønniveau, og desværre ved de ogsaa, at Resultatet — uanset, at adskillige har naaet Forbedringer og nogle endda ret gode Forbedringer — alligevel ikke er blevet det, vi havde Ret til at vente, nemlig en almindelig Forbedring, omfattende nok til at fjerne den Kræftskade, nævnte Lønninger er, ikke blot for Handels- og Kontormedhjælperne, men i Virkeligheden ogsaa — ved at være Støtte til illoyal

Konkurrence — for de Virksomheder, hvis Ledere og Indehavere er forstaaende nok til at se, at det er en uholdbar Tilstand, at et Arbejde, der kræver baade Uddannelse og stor Arbejdsintensitet, i Tusinder af Tilfælde ikke bliver lønnet, saa det kan dække de mest elementære Leveomkostninger.

— — —

Saadan som hele Situationen nu udvikler sig, kommer vi da til at staa over for Spørgsmaalet, om det ikke inden for rimelig Tid vil være paakrævet at sige til Samfundsmagten, at her ligger et Problem, hvor man maa gribe ind eventuelt ad Lovgivningens Vej.

Vi skal være de første til at erkende, at det naturligste er, at de Medhjælpere, hvis Forhold trænger til Forbedringer, bør organisere sig og ved egne Kræfter skabe et Værn, stærkt nok til at sikre en retfærdig, økonomisk og social Placering, men vi kan ikke i det lange Løb se bort fra, at de Vanskeligheder, der skabes derved, at en Del Virksomheder, hvor Interessen i den billige Arbejdskraft er saa stærk, at man øver økonomisk Pres for at undgaa Organisationen, maa tages med som en betydende Faktor, naar man skal bedømme Muligheden for en forsvarlig Organisering af Handels- og Kontormedhjælperne.

Hele Spørgsmaalet bliver selvsagt ikke lettere, fordi de modstaaende Organisationer, som uanset de divergerende Opfattelser, der kan være med Hensyn til Tallene i vore Overenskomster, ofte gerne ønsker at medvirke til i hvert Fald taaleligere Vilkaar, men netop derfor har endnu vanskeligere Organisationsvilkaar end vi, alene af den Grund, at de Medlemmer, de skal sikre sig, ofte vil betragte deres Tilslutning til den paagældende Principalorganisation som en Forpligtelse til en Forhøjelse af deres Lønbudget.

Vi har ikke haft ret mange Forhandlinger om Lønoverenskomster, hvor vi ikke har mødt den Udtalelse, at man i og for sig ikke fandt vore Krav urimelige og for saa vidt gerne vilde imødekomme dem, hvis ogsaa Konkurrenterne skulde betale tilsvarende, og vi har desværre ikke kunnet nægte, at vi ikke endnu kunde sikre denne Ligelighed i Byrderne ved at rejse vore Krav paa tilstrækkelig bred Front.

— — —

Det vilde være alt for letkøbt, om man paastod, at denne manglende Evne til at rejse Lønkrav for hele Faget og ikke for nogle enkelte Grupper eller Virksomheder, skyldes manglende Lyst hos de uorganiserede til at gøre fælles Sag med de Kolleger, der gennemførte Krav om Overenskomster.

Det var jo ogsaa helt unaturligt, om de mange Medhjælpere, for hvem Tilværelsen er en stadig Kamp mod de Vanskeligheder, der opstaar af Misforholdet mellem Løn og faste Udgifter, skulde være saa tilfreds med deres Tilværelse, at de ikke gerne var med i et Arbejde for at hæve Lønningerne. — Vi har da ogsaa gennem de mange Tusinde Møder og Samtaler, hvor Spørgsmaalet har været drøftet, faaet Erfaring nok til, at vi tør sige, at den Dag, de paagældende ikke frygter for at komme ud i endnu værre Forhold, ønsker de intet hellere end at faa overenskomstmæssig Beskyttelse af deres Lønninger.

Selvfølgelig er der Kolleger, der er kortsynede nok til at tro, at de ved ukollegial Optræden kan skaffe sig selv en begunstiget Stilling, og det virker ofte videre, end Antallet af saadanne Kolleger gør naturligt, men langt den overvejende Del, ogsaa af de uorganiserede Handels- og Kontormedhjælpere, har trods alt lært saa meget af de bristede Illusioner, at en effektiv Beskyttelse af deres Løninteresser for dem fuldt ud opvejer de Chancer, de tidligere byggede Tilværelsen paa, og som forøvrigt ikke bliver mindre eller færre, fordi Faget som Helhed har gode Kaar.

Imidlertid maa vi forstaa, at hvis vi skal skabe tilstrækkeligt Gehør hos Samfundsmagten, maa Handels- og Kontormedhjælpernes Interesse for deres egne sociale og økonomiske Forhold blive af langt større Styrke, end det hidtil har været Tilfældet og give sig Udslag i en langt mere aktiv Holdning end forhen.

Vi ved ikke, hvor langt vi kan naa her, men vi ved, at hvis vi ikke ganske anderledes stærkt end hidtil sætter alle Kræfter i Gang for at samle vort Fag, vil det blive hele Faget, der kommer til at bøde derfor.

Det er ingen Overdrivelse at paastaa i Dag, at vore Standsfæller hører til de haardest ramte, og det er trods alt heller ikke Overdrivelse at paastaa, at selv disse ugunstige Forhold kan blive forværret endda betydeligt, hvis ikke samtlige vore Kolleger vil samle sig saa fast, at de med Styrke kan sige:

Nu skal der ske en afgørende Ændring i vore Arbejdsvilkaar.

Gustav Pedersen.

Intet Fradrag for Kost og Logi under Sygdom.

I en Sag mod Direktør I. Adsø, Boligselskabet »Rex«, Vesterbrogade 28, København, har Fru E. krævet sig tilkendt 63 Kr. som tilgodehavende Restgage. Fru E. var ansat hos Sagsøgte som Kontormedhjælper, hvilken Stilling hun fratraadte den 1. Marts d. A. Ved Fratrædelsen tilbageholdt Principalen det nævnte Beløb under Paaberaabelse af, at Fru E. havde ligget paa Hospitalet hele Februar Maaned, hvorved hun efter hans Mening havde sparet mindst et tilsvarende Beløb i Kostpenge, og det mente han sig berettiget til at fradrage i hendes Tilgodehavende, skønt hun ikke havde været paa Kost og Logi hos ham. Han støttede sin Formodning paa Paastanden om, at han ved Engagementets Indgaaelse havde betinget sig, at Fru E. skulde være optaget som aktivt Medlem i en Sygekasse med Ret til Udbetaling af Dagpenge under Sygdom, samt at han havde betalt Sygekassekontingentet. Fru E. benægter dette, og Sagsøgte har ikke godtgjort Rigtigheden af sine Paastande.

Retten udtalte, at Spørgsmaalet om, hvorvidt Fru E. ved sit Hospitalsophold har indvundet nogen Besparelse, er Sagsøgte uvedkommende, og han dømtes derfor til at betale efter Paastanden.

Nykøbing Mors Afdelings 40 Aars Jubilæum.

Efter at Centralorganisationen af danske Handels- og Kontormedhjælperforeninger var stiftet den 23. September 1900, hvorved Rammerne for den landsomfattende Organisation var skabt, gjaldt det om at tilvejebringe Indholdet og udbrede Kendskabet til dette.

Umiddelbart efter den 23. September foretog Axel Gundel en Agitationsrejse i Jylland. Rejsen gjaldt fortrinsvis de allerede bestaaende Afdelinger, hvor der viste sig stormende Tilslutning til Landsorganisationens Principper og en stærk Tilgang af Medlemmer. Udover i Afdelingerne talte Axel Gundel ved et Møde her i Byen Tirsdag den 4. December 1900.

Mødet kunde paa Grund af Datidens lange Arbejdstid først paabegyndes Kl. 10 Aften, men dette til Trods havde der dog indfundet sig ikke mindre end 21 Medhjælpere, da Mødet begyndte, en iøvrigt fortræffelig Tilslutning ifølge Byens Størrelse. Mødet var arrangeret paa Initiativ af det jydske Agitationskorps, og paa dettes Vegne bød Th. Hall-Jensen, Viborg, Velkommen, hvorefter Axel Gundel udviklede Landsorganisationens Program i et som det hedder i de nu gulnede Blade »overmaade dygtigt og velformet Foredrag«. Da Foredraget var forbi Kl. 11,30, maatte Gundel forlade Mødet for at naa med Postvognen til Thisted, men samtlige 21 Medhjælpere indmeldte sig i Afdelingen, der fik Navnet »Foreningen af Handels- og Kontormedhjælpere for Morsø«, og siden den Dag har der bestaaet en Afdeling af Handels- og Kontormedhjælpere i Nykøbing under Dansk Handels- og Kontormedhjælperforbund.



Nykøbing Mors Afdelings Bestyrelse.
Siddende fra venstre: Anders Olsen, B. O. Lauridsen (Formand) og T. Laulund (Kasserer).
Staaende fra venstre: Einar Poulsen, Sv. Tage Nielsen, Viggo Primdahl (Sekretær), og Kaj Christensen.

Den konstituerende Generalforsamling afholdtes den 13. Januar 1901, hvor Lovene vedtoges, og hvor der valgtes Bestyrelse. Det kunde samtidig oplyses, at der kun fandtes 2 Medhjælpere paa hele Mors, som stod udenfor Organisationen — et særdeles godt Resultat paa saa kort Tid.

Foreningens første Opgave var Arbejdet for 8-Lukning, og efter nogle Aars Forløb lykkedes dette. Men de første Aar har ikke været helliget det faglige saa meget som det selskabelige, og det har fortsat helt op til 1914. Efter denne Tid kommer der mere Gang i det rent lønmæssige Arbejde, og Medlemsantallet er ogsaa stigende, saa det ved Aaret 1915 andrager 53. Men Krigen er jo — som nu — paa dette Tidspunkt i fuld Gang Verden over, og det rammer ogsaa vor Afdeling, den mister Følingen med Medlemmerne, og Medlemstallet daler til 27 i Aaret 1918.

Efter Krigen med Højkonjunkturerne opdagede Medhjælperne, at de eneste, der kunde skaffe dem mere i Løn, var Handels- og Kontormedhjælperforeningen, og de flokkedes om vor Afdeling, der naaede op paa et Medlemsantal omkring 100.

Der blev opnaaet Goder, som Medhjælperne selv ikke troede var rigtige, nogle fik det Tredobbelte i Løn. Man opnaaede i disse Tider Overenskomst med samtlige Købmænd og Manufakturhandlere i Byen. Siden den Tid, som betød virkelig Gennembrud for vor Afdeling, har den i stadig stigende Grad betydet uendelig meget for H.K.er paa Mors, og der er her Grund til at nævne nogle Navne, som har ydet en Indsats for vor Sag og indskrevet deres Navne i Afdelingens Historie:

Sparekassedirektør Chr. Sørensen, der var Afdelingens første Kasserer og Medstifter, E. Øhlenslæger, der var Formand fra 1908 til 1914, Anders Olesen, Formand i flere Perioder, tidligere Medlem af Forbundets Repræsentantskab og stadig aktiv, idet han nu er Afdelingens Næstformand, Marius Sørensen, mangeaarig Kasserer og nu Afdelingens Revisor, Chr. Breum, Formand gennem flere Perioder og Afdelingens bedste Agitator gennem Tiderne, A. K. Jørgensen, Axel Ivan Pedersen og K. Madsen.

Ved 40 Aars Dagen staar Afdelingen saa stærk som nogensinde tidligere, mange Medhjælpere er nu omfattet af Overenskomst, og Medlemsantallet er nu 250. Der har igennem Tiderne været et godt, intimt Samarbejde med de øvrige faglige Organisationer i vor By.

Den 12. Oktober 1937 stiftede Afdelingen en Ungdomsgruppe, hvis Medlemsantal nu er 80, og her skylder vi den lige afgaaede Formand, Svend Tage Nielsen, en Tak for det Arbejde, han igennem to Aar har gjort for Gruppen.

Afdelingens nuværende Bestyrelse bestaar af følgende: B. O. Lauridsen (Formand), Anders Olesen (Næstformand), Th. Laulund (Kasserer), Viggo Primdahl (Sekretær), Kaj Christensen, Svend Tage Nielsen og Einar Poulsen.

Vi føler os i Anledning af 40 Aars Jubilæet foranlediget til at takke alle Medlemmer, der igennem Aarene har ydet Afdelingen Støtte paa forskellig Vis, og som har øvet en Indsats til Gavn for H.K. og Standen.

Nykøbing M., i November 1940.

B. O. Lauridsen.

Jubilæet fejres ved en Sammenkomst Søndag den 1. December Kl. 17,30 paa Centralhotellet.

Nykøbing M. Afdelings Jubilæum.

I Anledning af 40 Aars Dagen for Nykøbing M. Afdelings Stiftelse bringer Forbundet sin hjerteligste Lykønskning til Afdelingens Bestyrelse og Medlemmer. Vi takker for trofast Indsats i vor fælles Sag og for særdeles energisk Arbejde, der har bragt Afdelingens Medlemstal stærkt i Vejret og ført til betydningsfulde faglige Resultater, der er kommet Medlemmerne til gode.

Vi udtaler Haabet om, at den samme Vilje og Energi, som i de senere Aar har besjælet Afdelingens Ledelse, ogsaa fortsat vil gøre sig gældende, og at Forholdene maa arte sig saaledes, at der stadig kan opnaas faglige Resultater af Betydning for vore Medlemmer.

Lykke til Arbejdet i Fremtiden.

Urafstemning

om Forhøjelse af Understøttelsen.

Som Følge af, at Arbejdsloven indtil videre har sat Bom for Iværksættelse af faglige Konflikter, har Hovedbestyrelsen besluttet af Reservefondskontingentet at overføre 30 Øre pr. Maaned til Arbejdsløshedskassen og 10 Øre pr. Maaned til Fortsættelseskassen.

Ved en saadan Forøgelse af Kontingentet til disse to Kasser er det muliggjort at forhøje den laveste Understøttelsessats, og Hovedbestyrelsen foreslaar derfor, at Understøttelsessatsen Kr. 2,50, der opnaas efter 12 Maaneders Medlemsskab, forhøjes til

Kr. 2,75 pr. Dag for Ikke-Forsørgere,
Kr. 3,00 pr. Dag for Forsørgere,

gældende fra 1. December d. A.

Arbejdsdirektoratet har godkendt Forslaget, men kræver dette vedtaget af Kassens Medlemmer ved *Urafstemning*, og denne finder Sted i første Halvdel af December Maaned ved Generalforsamlinger i Afdelingerne, hvortil disse vil indvarsle.

Forslaget medfører ikke nogen Forhøjelse af Medlemmernes samlede Kontingent, men kun en ændret Fordeling af dette til de forskellige Kasser, hvorimod det betyder en stor Hjælp for de Medlemmer med 1—4 Aars Anciennitet, der er paa laveste Understøttelse, og som naturligvis meget haardt mærker Dyrtidens Tryk.

Vi gaar derfor ogsaa ud fra, at nogen yderligere Anbefaling af Forslaget og yderligere Opfordring til at stemme Ja for dette er unødvendig. Vi beder Medlemmerne om at møde paa Generalforsamlingen i deres Afdeling og deltage i Urafstemningen.

Medhjælper-Domme.

Provisionslønnedes Krav paa Sygeløn.

Højesteret har paadømt en af Forbundet indanket Sag om, hvorvidt en provisionslønnet Repræsentant har Krav paa Løn under Sygdom.

Sagen, der var anlagt mod A/S Fisker og Nielsen, Frederiksberg, drejede sig om, at Repræsentanten, der havde været syg 17 Hverdage i Januar 1939 og i den Tid ikke havde modtaget Løn, paaberaabte sig Funktionærlovens § 5, hvori det hedder: »Bliver Funktionæren paa Grund af Sygdom ude af Stand til at udføre sit Arbejde, betragtes den heraf følgende Tjenesteforsømmelse som lovlig Forfald for Funktionæren«, idet heraf maatte følge, at den økonomiske Risiko for, at en Funktionær bliver syg, maa lægges paa Principalen, og at Loven ikke gør Forskel mellem provisionslønnede og fastlønnede.

Firmaet gjorde heroverfor gældende, at naar Aftalen mellem Parterne var, at der udelukkende lønnedes med Provision, maatte Betaling af Løn være afhængig af Repræsentantens Arbejdspræstation, og at det derfor vilde være unaturligt og principstridigt, om han under Sygdom skulde have Krav paa Løn efter andre Principer.

Frederiksberg Byret gav Firmaet Medhold med den Begrundelse, at Loven maatte antages ikke at kunne give videregaaende Ret end til, at Funktionæren under Sygdom har Ret til netop samme Løn, som han har under normale Forhold.

Sagen appelleredes til Østre Landsret, der stadfæstede Dommen, og Forbundet har derefter opnaaet Tilladelse til at appellere den til Højesteret, der den 27. Maj afsagde følgende Dom:

»Den i denne Sag af Østre Landsret afsagte Dom er med Justitsministeriets Tilladelse indanket for Højesteret.

I Paadømmelsen har ni Dommere deltaget.

Den i Dommen nævnte Skrivelse fra Direktoratet for Arbejds- og Fabriktilsynet indeholder bl. a. en Henvisning til Socialministeriets Bekendtgørelse af 28. Marts 1939, i hvis Afsnit III, Stk. 3, er udtalt, at saafremt provisionslønnede Personer faar Provision af Ordrer, som under deres Ferie indgaar fra det Omraade, der er henlagt til dem, har de ikke Krav paa baade at oppebære denne Provision og at erholde Feriegodtgørelse af den af dem i den øvrige Del af Aaret indtjente Provision.

Det fremgaar af den mellem Indstævnte og Repræsentant Larsen afsluttede Kontrakt, at Retten til at oppebære Provision af de fra hans Distrikt indgaaede Ordrer er betinget af, at den paagældende Kunde paaviseligt har været bearbejdet af Repræsentanten.

Det er derhos oplyst, at Repræsentant Larsens Provisionsindtægt i 1939 har været væsentligt større end i 1938.

Med disse Bemærkninger vil Dommen i Henhold til de i de anførte Grunde efter Indstævntes Paastand være at stadfæste.

Sagens Omkostninger for Højesteret findes Appellanten at burde betale til Indstævnte med 300 Kr.«

Dommen fastslaar saaledes, at hvis Repræsentanter under Fraværelse paa Grund af Ferie eller Sygdom faar Provision af Ordrer, som under Fraværelsen indgaar fra deres Salgsomraade, har de ikke Krav paa Løn, men modsat maa man kunne slutte, at Kravet om Løn under Sygdom maa være berettiget, hvis dette ikke er Tilfældet.

Medhjælpernes Rettigheder ved Likvidation.

Spørgsmaalet om Medhjælpernes Stilling ved en Forretnings Likvidation har været Genstand for en af Forbundet ved Sø- og Handelsretten anlagt Sag.

Sagen drejede sig om en Medhjælper, Frk. C., der siden 1. April 1939 havde været ansat i Akts. H. de H. Ebbesen & Søn under Likvidation. Frk. C. var sammen med det øvrige Personale med lovligt Varsel blevet opsagt til Fratrædelse den 30. Oktober 1939.

Likvidationen var imidlertid endnu ikke afsluttet paa dette Tidspunkt, og Selskabet indgik derfor en Overenskomst med Personalet om en Fortsættelse af Arbejdsforholdet med gensidig en Maaneds Opsigelsesfrist, dog saaledes, at hvis Ansættelsen varede udover 31. Marts 1940, skulde Opsigelsesvarslet paany være 3 Maaneder som fastsat i Funktionærloven.

Frk. C. blev opsagt den 28. Februar til Fratrædelse den 31. Marts, men vilde ikke anerkende Opsigelsen, idet hun paaberaabte sig, at den trufne Overenskomst om kun 1 Maaneds Varsel stred mod Lovens § 13, hvori det hedder, — at Lovens Bestemmelser ikke kan fraviges til Ugunst for Funktionæren. Hun krævede sig derfor tilkendt yderligere 2 Maaneders Løn plus Feriemærker.

Retten frifandt imidlertid Firmaet, idet det i Dommen hedder:

»Spørgsmaalet under nærværende Sag er, hvorvidt en stedfunden Opsigelse kan afbryde Funktionærens Erhvervelse af Anciennitet med Hensyn til Opsigelsesvarslet, uanset at Funktionæren straks genantages, saaledes at Tjenesteforholdet fortsættes uden Afbrydelse. Det er klart, at en Opsigelse, der alene har til Formaal at hindre Funktionærens Anciennitetserhvervelse, maa anses for ugyldig som en Omgaaelse af Funktionærlovens § 2. I nærværende Tilfælde er Opsigelsen begrundet i Virksomhedens forestaaende Ophør. Dette har staaet Perso-

nalet klart, og der træffes — efter at der er givet Personalet det i Funktionærlovens § 2 givne Opsigelsesvarsel — en Aftale med Personalet for det korte Tidsrum, hvori Virksomheden skal fortsættes. Denne nye Aftale træffes under Iagttagelse af Funktionærlovens Opsigelsesregler, idet den alt erhvervede Anciennitet anses for bortfaldet. De Hensyn, der ligger til Grund for § 2, kan efter Rettens Opfattelse ikke anses for tilsidesatte i det foreliggende Tilfælde. En Overenskomst som den foreliggende vil ogsaa være i Funktionærernes Interesse, idet der sikres dem Arbejde i Virksomheden lige til dennes Ophør. Retten maa derfor nære Betænkelighed ved at anse det foreliggende Forhold for stridende mod Funktionærlovens § 2, og Sagsøgte vil herefter være at frifinde.«

Indsigelsen kom for sent.

Sø- og Handelsretten har afsagt Dom i en Sag, der drejede sig om en Medhjælper, der først 5 Maaneder efter Fratrædelsen har indbragt Klage over Afskedigelse med for kort Varsel.

Den paagældende Medhjælper var blevet ansat pr. 1. Maj, og blev den 31. Oktober opsagt med en Maaneds Varsel til Fratrædelse den 30. November. Han tog Forbehold overfor Varslets Lovlighed, men erfarede, at Opsigelsen maatte betragtes som lovlig, hvorfor han fratraadte.

Senere erfarede han, at der forelaa Dom, hvorefter Opsigelse skulde finde Sted med 3 Maaneders Varsel, da Fratrædelsen først kunde ske mere end 6 Maaneder efter Ansættelsen, og han anlagde derefter Sag.

Sagsøgte hævder, at Opsigelsen maa være lovlig, da Medhjælperen efter at have taget Anstand for at undersøge Opsigelsens Lovlighed, har akkviesceret ved den givne Frist.

Retten finder, som Sagen foreligger oplyst, ikke Anledning til at komme ind paa Spørgsmaalet, om der er givet tilstrækkeligt langt Opsigelsesvarsel. Retten er enig med Sagsøgte i, at han efter Sagsøgerens Optræden havde Føje til at gaa ud fra, at denne slog sig til Taals med det givne Opsigelsesvarsel. Det er fra Sagsøgtes Side udtalt, at saafremt Sagsøgeren havde fastholdt Kravet om længere Opsigelsesvarsel, vilde han have beholdt ham de 2 Maaneder længere og benyttet hans Arbejdskraft. Dette Anbringende kan ikke uden videre forkastes, og Retten er enig med Sagsøgte i, at Sagsøgeren ikke, efter at der er hengaaet saa lang Tid efter Opsigelsen, kan rejse noget Krav, hvorved fremhæves, at det foreliggende Tilfælde efter Rettens Opfattelse ikke omfattes af Funktionærlovens § 13. Sagsøgte vil herefter være at frifinde.

Ingen Tilbagebetaling

af Løn under Indkaldelse, naar Forbehold ikke er taget.

Som bekendt ændrede Højesteret en tidligere afsagt Sø- og Handelsretsdom gaaende ud paa, at der skulde udbetales Løn under Indkaldelse til ekstraordinær Militærtjeneste.

I Tiden mellem de to Domme havde flere Firmaer rettet sig efter Sø -og Handelsrettens Afgørelse, og Spørgsmaalet rejste sig derfor, om de efter Højesterets Omstødelse af Dommen kunde kræve den udbetalte Løn tilbagebetalt.

Sagen har nu fundet sin Afgørelse ved en af Firmaet Dansk Skjortekonfektion anlagt Sag mod nuværende Politibetjent P. L.

Dommen, der fastslaar, at Tilbagebetaling ikke kan kræves, naar der ikke ved Udbetalingen af Lønnen er taget Forbehold, lyder saaledes:

Under nærværende Sag paastaar Sagsøgerne, Firmaet Dansk Skjortekonfektion, Sagsøgte, Politibetjent P. L., dømt til at betale 472 Kr. med Renter 5 % pro anno fra Stævningens Dato, den 29. August 1940, til Betaling sker.

Sagsøgte var ansat hos Sagsøgerne som Medhjælper for en maanedlig Gage af 225 Kr. og ifølge Funktionærloven med 3 Maaneders Opsigelsesvarsel, da han i Begyndelsen af September 1939 blev indkaldt til Soldatertjeneste i Anledning af Krigssitutionen. Han fik da Løn til Fratrædelsesdagen, idet man ikke den Gang regnede med, at Indkaldelsen betragtedes som lovligt Forfald i Henhold til Funktionærlovens § 6.

Efter at Sø- og Handelsretten omkring Nytaar 1940 havde afsagt Dom om dette Spørgsmaal i et lignende Tilfælde og statueret, at Indkaldelserne i Efteraaret maatte sidestilles med de »andre kortere Indkaldelser«, der nævnes i fornævnte Lovbestemmelse som lovligt Forfald, modtog Sagsøgerne en Skrivelse fra Sagsøgte, dateret 3. Februar 1940, hvori han gjorde Krav paa fuld Løn for Maanederne September—December 1939 — 900 Kr. med Fradrag af hans Soldaterlønning og Forplejning i det paagældende Tidsrum og et yderligere Beløb, for hvilket han under Orlov havde udført Arbejde for Sagsøgerne og faaet Betaling. I Henhold hertil fik han som Løn for den Tid, i hvilken han i det nævnte Tidsrum (September—December 1939) ikke havde udført Arbejde for Sagsøgerne, yderligere 472 Kr.

Imidlertid blev fornævnte Sø- og Handelsretsdom senere ændret ved Højesteret, der fastslog, at Funktionærer ikke havde Krav paa Løn under Indkaldelse til den særlige Soldatertjeneste i Efteraaret 1939, og Sagsøgerne kræver derfor det af Sagsøgte uberettiget afkrævede og oppebaarne Beløb, nævnte 472 Kr., tilbagebetalt af Sagsøgte.

Sagsøgerne hævder, at de kun betalte, fordi de mente sig forpligtet hertil i Henhold til den afsagte Sø -og Handelsretsdom, og at Sagsøgte var klar herover, hvorfor der ikke var Grund til at tage noget Forbehold ved Betalingen.

Sagsøgte henviser til, at Sagsøgerne betalte Beløbet i 3 Gange, at der ikke ved nogen af disse Lejligheder blev taget Forbehold fra Sagsøgernes Side, og at han kun kunde betragte Betalingen som en endelig Afvikling af Mellemværendet.

Da Sagsøgerne har haft samme Adgang som Sagsøgte til at underkaste det mellem Parterne opstaaede Spørgsmaal en retlig Bedømmelse, herunder navnlig til at tage i Betragtning Muligheden for, at den afsagte Sø- og Handelsretsdom vilde blive ændret ved Højesteret, og ikke ved Betalingen har taget Forbehold i saa Henseende, vil Sagsøgte være at frifinde.

Sagens Omkostninger vil efter Omstændighederne være at ophæve.

Thi kendes for Ret:

Sagsøgte, Politibetjent P. L., bør for Tiltale af Sagsøgerne, Firmaet Dansk Skjortekonfektion, i denne Sag fri at være. Sagens Omkostninger vil efter Omstændighederne være at ophæve. Intet Stempelforhold.

M. Simonsen. *Robert Hove.* *Holger Adolph.*

Medlemstilgangen i Oktober.

Oktober Maaned kan opvise en noget større Medlemstilgang end de foregaaende Maaneder, idet der er indgaaet ialt

403 Nyindmeldelser.

Disse fordeler sig saaledes:

København	174	Aars	6
Aarhus	36	Bornholm	6
Odense	24	Kolding	6
Aalborg	15	Nykøbing M.	6
Horsens	11	Vejle	6
Esbjerg	9	Nakskov	5
Roskilde	9	Nykøbing F.	5
Randers	7	Thisted	5

Desuden var der fra hver af Afdelingerne i Herning, Hjørring, Hobro, Holstebro og Sønderborg modtaget 4 Indmeldelser, fra Hillerød og Vordingborg hver 3. 32 Afdelinger havde 1 à 2 Indmeldelser.

Denne forøgede Aktivitet maa fortsættes i de kommende Maaneder, idet man maa søge at udnytte den gode Foreningstid, som Vinteren er, til at skaffe ny Tilgang.

Som det ofte er fremhævet, er Organisationen i denne Tid mere end nogen Sinde en Beskytter og Hjælper, der tager sig af det enkelte Medlems Sag og inden for Lovenes Rammer yder Enhver Bistand efter Behov.

Lad os derfor fortsætte Agitationsarbejdet saa intensivt som muligt, thi jo stærkere Organisationen er, des bedre kan den opfylde sine Formaal og gavne den enkelte.

Den travle Maaned.

★

Den travle Maaned, hvor Folket traver
og kigger efter lidt Julegaver,
langs alle Diske staar Folk i Stimer —
det er, som sanser man Klokker kimer.

Det er, som sanser man Julens Klange
og nynner lidt paa de gamle Sange —
før skinnet Lyset i Julens Gader,
nu ligger mørke de Rude-Rader.

Før laa Butikker med Lys i Vrimmel,
titus'ner Lys som en Stjernehimmel,
og Fest og Farver December bragte,
— nu ligger Ruderne mørkelagte.

Og Penge mindskes, og Lagre svinder,
og gode Tider er snart som Minder,
og skal hver Krone vel næsten vendes,
ved Disken vil det som Travlhed kendes.

For Folk vil kigge og se og vrage,
og det gi'r svære December-Dage
med større Travlhed og mere Sliden,
end Julen gav i den »gamle« Tiden.

Men trods en Tid, hvor Alverden graaned,
det er December og Julens Maaned,
oh, maatte Julen gi' blot lidt Hygge,
et Strejf af Lys i den store Skygge.

Oskar Hansen.

„Ekstra-Skat paa Handelsfolk".

En Skrøne i Dagbladet »Børsen«.

For nogen Tid siden bragte Dagbladet »Børsen« i Rubrikken »De unge Købmænd« med ovennævnte Titel en ledende Artikel, hvori man beskæftiger sig med Arbejdsfordelingsloven og herunder den Skat, som i den Anledning blev paalagt ogsaa Handels- og Kontormedhjælperne.

Der siges bl. a. i Artiklen,

at »der som bekendt endnu ikke er oprettet en eneste Arbejdsfordelingsaftale for Kontor- eller Butiksfolk«,

at Arbejdsfordelingsnævnet indtager det Standpunkt, at man ikke kan give sig af med at kontrollere og godkende Arbejdsfordelingsordninger for de enkelte Firmaer og mellemstore Virksomheder, til hvilke jo Størstedelen af Kontorer og Butikker hører, og

at de uorganiserede er afskaaret fra Arbejdsdeling, unddraget Understøttelse, men alligevel paalagt Samfundets højeste Skattebyrder.

Hertil ønsker vi at bemærke følgende:

1) Der er til Dato afsluttet og godkendt ialt 123 Arbejdsfordelingsaftaler, omfattende baade Butiks-, Kontor- og Lagermedhjælpere og gældende for Virksomheder, der beskæftiger lige fra een og op til flere Hundrede Medhjælpere.
2) Arbejdsfordelingsnævnet har givet Forbundet Bemyndigelse til at godkende Aftaler, der ligger indenfor en nærmere fastsat Ramme. Alle Aftaler, der ligger uden for Rammen, er forelagt Nævnet og uden nogen Undtagelse godkendt af dette.
3) Adskillige af Aftalerne omfatter ogsaa uorganiserede Medhjælpere, og disse oppebærer selvfølgelig Godtgørelse efter de i Loven fastsatte Regler.

Beskæftigelseslovgivningen.

Overalt i Verden har den økonomiske Udvikling tvunget Staterne, hvad enten de beherskes af det ene eller det andet System, til at tage kraftigt Haand i Hanke med Erhvervslivets Foreteelser. Denne Udvikling tog Fart efter den liberalistiske Økonomis totale Sammenbrud i Aarene 1929—32, og Krigssituationen har yderligere befordret Nødvendigheden af samfundsmæssige Indgreb.

Danmark har paa Grund af sin Fattigdom paa Raastoffer større Vanskeligheder at kæmpe med end de fleste andre Lande. En uindskrænket Import af Materialer og Raavarer forbød sig selv i tidligere Tider alene af betalingsmæssige Grunde, og under de nuværende Forhold er Mulighederne for Tilførsler indskrænket efter en Maalestok, som vi ikke tidligere har gjort os Forestillinger om.

Bestræbelserne for at skaffe Beskæftigelse maa derfor nødvendigvis koncentrere sig om de Omraader, der kræver forholdsvis faa udenlandske Raastoffer, og denne Nødvendighed præger Regeringens Beskæftigelsesplan, der nu i Form af en Række Love er helt eller delvis færdigbehandlet af Rigsdagen. Regeringen betoner, at den Indsats, der gennem Beskæftigelseslovene er gjort til Bekæmpelse af Arbejdsløsheden, ikke danner Afslutningen, men tværtimod er Indledningen til Gennemførelse af omfattende Beskæftigelsesplaner.

De Planer, der hidtil er behandlet af Rigsdagen, regnes at kunne betyde Beskæftigelse for 50.000 Mand, og de samlede Omkostninger vil beløbe sig til over 200 Mill. Kr. Planerne falder naturligt i 5 Afsnit, af hvilke det første angaar Udbygning af Landets Evne til at forsyne sig med Korn og Foderstoffer og andre — ogsaa industrielle — Raastoffer. Love er gennemført, som betyder Igangsættelse af omfattende Landvindings- og Afvandingsarbejder, Skovplantninger, Mosekultivering o. s. v. Ogsaa Oprettelsen af nye Industrier spiller en Rolle i Beskæftigelsesplanerne, og Staten deltager allerede med en betydelig Indskudskapital i det Staalværk, som skal anlægges, og som paaregnes at give direkte Beskæftigelse for ca. 250 Mand foruden de Muligheder, der gennem denne Raastofproduktion opstaar for den øvrige Industri.

Planernes andet Afsnit omfatter Bygningsarbejder. Mulighederne er noget begrænsede, idet Indførslen af vigtige Byggematerialer som f. Eks. Træ og Jern er formindsket i meget væsentlig Grad. Lovgivningen tager derfor bl. a. Sigte paa Tilbygning og Hovedreparation af Landbrugsbygninger og i Forbindelse hermed paapeges Betydningen af en Forbedring af Karlekamre og Landarbejderboliger.

For Byernes Vedkommende er et Beløb paa 30 Mill. Kr. stillet til Raadighed som Tilskud til Istandsættelse af og Forbedringer paa Beboelsesejendomme.

Beskæftigelsesplanens tredie Afsnit gælder offentlige Ar-

Hovedkontoret, V. Boulevard 43, er lukket

Juleaftensdag (hele Dagen),
Nytaarsaftensdag (fra Kl. 12)

bejder, til hvilke der stilles 35 Mill. Kr. til Raadighed, der fortrinsvis skal anvendes ved Beskæftigelse for langvarigt arbejdsløse. Her bliver Tale om Vejanlæg, Viadukter, Havne- og Kanalanlæg, Kloaker, Vandkraftværker m. m.

Motiveringen for de særlige Lønbestemmelser i dette Afsnit, hvorom der har staaet nogen Diskussion, er den, at Deltagerne skal have Interesse i at søge over i normalt Erhvervsarbejde, saa snart det kan ske.

Forslaget om Ungdomslejre er de fremsatte Planers fjerde Afsnit. Kredsen af unge arbejdsløse, der kommer i Betragtning, er udvidet fra tidligere at omfatte Aldersklasserne 18—22 Aar til nu at omfatte de 18—25 aarige. Til Ungdomslejrene henvises ugifte arbejdsløse, der enten selv fremsætter Ønske derom, eller som har været uafbrudt ledige i over 2 Maaneder eller har været uden Beskæftigelse i 4 Maaneder det sidste Aar. Deltagerne opøves til at kunne gøre Fyldest ved ordinært Arbejde og beskæftiges desuden med Sport og Undervisning, der anlægges efter praktiske Krav. Der ydes Kost, Logi, Beklædning samt et kontant Vederlag paa 10—14 Kr. pr. Uge, af hvilket en Del opspares og udbetales ved Hjemrejsen. En Opgørelse pr. 26. Januar 1940 viste, at ca. 6000 unge arbejdsløse kunde komme i Betragtning efter denne Lovgivning.

Planernes sidste Afsnit har ikke alene beskæftigelsesmæssig, men tillige omfattende kulturel Betydning. En Ændring i Folkeskoleloven stiller Midler til Raadighed ved Opførelse eller Indretning af Biblioteker og Læsestuer samt Lokaler til Ungdomsskoleundervisning. Endvidere gives Statstilskud til Indretning af Svømmebassiner og Idrætspladser. Det almindelige Skolebyggeri vil ogsaa modtage forøgede Tilskud.

Endelig stilles betydelige Beløb til Raadighed ved Anlæg af Stier i naturskønne Omgivelser i Københavns Omegn.

Det samlede Beløb, som vil medgaa til disse Planers Udførelse, udgør som omtalt 200 Mill. Kr. og fremskaffes ved Laan, dels i Erkendelse af, at øgede Skatter vil være vanskelige at bære for Befolkningen, men dels ogsaa, fordi de Arbejder, som tages op, vil have Virkning ud i Fremtiden, saaledes at det kan være rimeligt at fordele Byrderne over en længere Aarrække.

Understøttelsesret og Frikontingent for Medlemmer, der har Arbejde i Tyskland.

I Medlemsbladet for den 1. September gav vi Oplysninger om, hvorledes Medlemmer, der har Arbejde i Tyskland, vil kunne bevare deres nydende Medlemsret i Arbejdsløshedskassen.

Kontingentfrihed.

Senere er der blevet aabnet Adgang til at bevilge Medlemmer, der arbejder i Tyskland, Kontingentfrihed under Tysklandsopholdet, og vor Kasses Ledelse har vedtaget, at dette for vore Medlemmers Vedkommende vil være gældende fra den 1. Oktober d. A., saaledes at der paa nedennævnte Vilkaar fra denne Dato ikke skal betales Kontingent hverken til Forbundet, Afdelingen, Arbejdsløshedskassen eller Fortsættelseskassen:

1. Fritagelsen gælder kun for det Tidsrum, inden for hvilket Medlemmet arbejder i Tyskland.
2. Pligten til paa ny at erlægge Medlemsbidrag indtræder *straks* efter Hjemkomsten.
3. I Medlemsbogen indklæbes Frikontingentmærker, forsynet med et særligt Kendetegn for at undgaa Forveksling med de i Henhold til Vedtægtens § 30, Stk. 5, udstedte Frikontingentmærker.
4. Tilbagebetaling af allerede erlagt Medlemsbidrag kan ikke finde Sted, men erlagt Medlemsbidrag kan efter Hovedledelsens Bestemmelse dog betragtes som Forudbetaling af Bidrag for Tiden efter de paagældendes Tilbagekomst til Danmark.

I øvrigt maa alt Kontingent, der ligger forud for Tiden 1. Oktober, indbetales efter de i Bladet for 1. September meddelte Regler.

Understøttelsesret.

Med Hensyn til Understøttelsesretten for Medlemmer, der har Arbejde i Tyskland, skal bemærkes, at det tyske Rigsministerium fremtidig ved danske Arbejderes Arbejdsophør i Tyskland afgiver til hver enkelt Arbejder en Attest om Grunden til Arbejdsforholdets Ophør (Arbejdsmangel, Sygdom, efter Overenskomst, efter eget Ønske o. s. v.), saaledes at den danske Arbejder, der ved sin Tilbagekomst her til Danmark ikke er i Besiddelse af en saadan Attest, har forladt Arbejdet uden Varsel eller Tilladelse. Saavel for disse Arbejderes Vedkommende som for de Arbejdere, der ifølge Attesten har forladt Arbejdet »efter eget Ønske«, er der skabt Formodning om, at Arbejdsophøret er selvforskyldt, hvorfor de i Henhold til Arbejdsløshedsloven er udelukket fra at oppebære Arbejdsløshedsunderstøttelse i Tilslutning til den foreliggende Arbejdsforladen, medmindre de kan oplyse fyldestgørende Grund for at have forladt Arbejdet.

Dette afgøres af Kassens Hovedledelse, hvorfor en nøjagtig og fuldstændig Redegørelse om Grunden til Arbejdets Ophør maa indsendes til Hovedledelsen, saafremt saadant Tilfælde skulde foreligge.

I øvrigt skal det oplyses, at danske Arbejdere, der har faaet Orlov fra deres Arbejde i Tyskland, er berettiget til at oppebære Understøttelse af Arbejdsløshedskassen i de Dage, de er hjemme paa Orlov, forudsat, at de ikke oppebærer Løn under deres Orlov, og for saa vidt Betingelserne for at yde dem Understøttelse i øvrigt er til Stede, herunder, at de har gennemgaaet den i Vedtægten fastsatte Karenstid.

Saafremt de paagældende Medlemmer ikke vender tilbage til deres Arbejde i Tyskland efter Orlovens Udløb, vil Understøttelsen straks være at standse, og yderligere Understøttelse vil ikke kunne udbetales det paagældende Medlem uden Direktoratets Godkendelse.

H.K.s Lommebog 1941
er udkommet!

Nem, praktisk og fikst Udstyr.

★

Indeholder Oplysninger, der er uundværlige for enhver H.K.er.

★

Pris Kr. 1.50

Indbundet i Skind med Guldtryk.

★

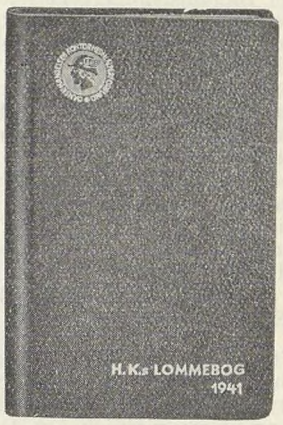

Ønsk den - giv den - i **Julegave!**

Undersøgelse af Folkekosten under Krigen.

Sundhedsmyndighederne har planlagt en gennemgaaende Undersøgelse af Folkeernæringen, og dette vil ske ved at undersøge enkelte Grupper i bestemte Indtægtsklasser i By og paa Land, idet man regner med, at Ændringer i Kosten og de Følger, som disse Ændringer maatte faa for Sundheden, fortrinsvis vil gøre sig gældende for de udvalgte Grupper og kan studeres dér.

Disse Grupper vil være Familier med en Indtægt, som ligger omkring og under 3500 Kr. aarlig, og man har valgt at lade Undersøgelserne foregaa i København, Aarhus og Landdistrikter i Holbæk Amt.

Derfor henvender man sig nu til saadanne Familier med Opfordring til at medvirke ved Undersøgelsen, der vil blive gennemført paa den Maade, at der føres Husholdningsregn-

skab i 14 Dage ad Gangen 4 Gange om Aaret. Dette sker ved hyppige Besøg og kyndig Vejledning af en Husholdningskonsulent, hvorved Ulejligheden for Husmoderen bliver minimal og maaske slet ikke noget videre ud over den Kontrol med egen Husholdning, som mange Hjem i Forvejen har, og det bliver kun 14 Dage ad Gangen hvert Kvartal og derimellem slet intet.

Den Sundhedsundersøgelse, som samtidig skal foregaa af de Personer, der tilhører de kostundersøgte Familier, er ikke nogen egentlig Lægeundersøgelse. Det vigtigste er at kontrollere Børnenes Vægt og Vækst og undersøge Folk for enkelte bestemte Tegn paa Fejlernæring.

Sundhedsundersøgelsen foretages kun 2 Gange om Aaret og vil ske saaledes, at den ikke generer Arbejdsforhold eller Fritidsbeskæftigelse.

Ved Valget af Familier, hvis Kost undersøges, maa man ogsaa tage Hensyn til Familiemedlemmernes Antal og Alder. Familien bør mindst bestaa af Mand, Kone og 2 Børn.

Professor Skuli V. Gudjonsson, der er Leder af Ernærings- og Husholdningsnævnets Sundhedsundersøgelser, og som ogsaa foretager ovennævnte Undersøgelser, retter følgende Appel til Familierne:

»Fra mit mangeaarige Arbejde som Overlæge ved Fabriktilsynet har jeg efterhaanden faaet visse Erfaringer med Hensyn til Masseundersøgelser, baade af arbejdshygiejnisk og ernæringshygiejnisk Art. Disse Undersøgelser har jeg altid foretaget i nøje Samarbejde med Arbejderorganisationerne og Arbejderklassen. Mit Samarbejde med disse Parter har altid været tillidsfuldt og godt fra alle Sider, og jeg kender bedre end mange andre Arbejdernes Forstaaelse af samfundsnyttige Problemer og da særlig de sundhedsmæssige Problemer, som jeg især har beskæftiget mig med. Naar jeg nu paa ny retter en indtrængende Appel til Arbejderhjem om ogsaa denne Gang at træde i Samarbejde med mig, haaber jeg, at det ikke vil være forgæves. Jeg henstiller derfor indtrængende til Dem at være med i dette Arbejde og udfylde Anmeldelsesblanketten om Deltagelse, som faas enten gennem Deres Organisation eller ved direkte Henvendelse til Ernærings- og Husholdningsnævnet, Slotsholmsgade 16. Tlf. Palæ 5378.«

Vi er Folket fra Lager, fra Disk og Kontor.

Ved en Sammenkomst for nylig i Odense blev der sunget en af Forfatter Oskar Hansen skrevet ny Medhjælpersang, hvoraf vi hidsætter to Vers.

Red.

Vi er Folket fra Lager, fra Disk og Kontor,
vi er Handelens Kvinder og Mænd.
Vi har levet vort Liv her, hvor Friheden bor,
og vi voksed' os stærke med den.
Der gaar fejende Vind fra den havblæste Strand,
den staar ind over Byer og udover Land,
denne saltfriske Vind,
blev en Del af vort Sind,
naar den sang som af Frihed over Danmark ind.

Vi er Folket fra Lager, fra Disk og Kontor,
vi er Handelens Kvinder og Mænd,
var vi spredte engang, saa lød Samlingens Ord,
og de toner og tindrer igen,
vi har levet og virket og løftet vor Stand,
og har derved i Folkekraft løftet vort Land,
endnu tusinder Tag
skal der til for vort Fag,
vi skal videre fremad under Samholdets Flag.

Detailhandelens Omsætning.

Statistisk Departement har foretaget en Undersøgelse af Detailomsætningen i 1939. Denne Undersøgelse tager i første Række Sigte paa en Belysning af Omsætningen af saadanne Varer, der overvejende er beregnet til personligt Forbrug, derfor er kun de Grupper af Handelsvirksomheden medtaget, der kan henføres under denne Kategori, medens de Virksomheder, der overvejende forhandler Artikler til erhvervsmæssig Anvendelse, er holdt udenfor Undersøgelsen. Saaledes er Omsætningen af Grovvarer, herunder Korn, Foderstoffer, Gødning, Bygningsmateriel, Brændsel m. m. holdt udenfor Undersøgelsen for at faa et saa klart Billede som muligt af Variationerne i Omsætningen af egentlige Forbrugsvarer.

Paa Grundlag af de modtagne Indberetninger, der indeholdt Oplysning ikke alene om Helaarsomsætningen 1938 og 1939, men tillige for 2. Halvaars Vedkommende om Omsætningen for hver enkelt Maaned i begge de nævnte Aar, har Det statistiske Departement for hver af de 3 Hovedgrupper af Forbrugsvarer nu offentliggjort nedenstaaende Indekstal for Omsætningen i Aaret 1939 set i Forhold til Aaret 1938.

Indekstal for Detailomsætningen i 1939.

(Tallene angiver Omsætningen i de enkelte Maaneder i 1939 i Procent af de tilsvarende Maaneder i 1938).

	Nærings- og Nydelsesmidler	Beklædning	Andre Forbrugsvarer	Samtlige Forbrugsvarer
1. Halvaar 1939 ...	103	105	105	104
2. » » ...	108	118	106	110
Hele Aaret	105	111	105	107
Heraf i				
Juli	103	103	100	102
August	106	104	102	105
September	120	156	124	129
Oktober	105	114	101	106
November	105	114	102	106
December	107	114	107	109

Det karakteristiske for disse Tal er særlig to Træk. Alle Omsætningstallene er større end i 1938, dette gælder ogsaa Omsætningen i 1. Halvaar, og Maaneden efter Krigens Udbrud viser en meget stærk Stigning i Omsætningen.

Ved Bedømmelsen af Omsætningsstigningen maa man tage i Betragtning, at Prisbevægelserne indgaar i Tallene, saaledes at den omsatte Mængde er noget mindre, end Tallene viser. Men selv med dette Forbehold viser Springet i September dog ganske klart, hvorledes Folk har søgt at sikre sig gennem Vareindkøb. Særlig er der Stigning i Omsætningen af Beklædning, der i September var 56 pCt. større end i September 1938. Ganske raat anslaaet betyder dette alene for Beklædning en Stigning i det omsatte Beløb i September paa ca. 25 Mill. Kr. i Forhold til en normal gennemsnitl. Omsætning pr. Maaned. Omsætningen i Beklædning fortsatte i de følgende Maaneder med at ligge forholdsvis højt. For Nærings- og Nydelsesmidler og for de andre Forbrugsvarer er Omsætningsstigningen af mere typisk øjeblikkelig Karakter i Maaneden lige efter Krigens Udbrud, idet Omsætningen her, bortset fra September, ikke er højere, end Prisstigningen har bevirket.

Da ovennævnte Tal omfatter en stor Mængde Varer, er Billedet af Omsætningsstigningen dog noget udjævnet. Man skulde egentlig have en specificeret Opgørelse. Da det særlig er bestemte Varer, der bliver opkøbt i en saadan Situation, vilde disse udvise en langt større Omsætningsstigning. Noget har man i denne Retning ved Departementets Indekstal for nogle udvalgte Grupper af Handlende:

	1. Halvaar	2. Halvaar	Hele Aaret
Købmænd, Kolonialhandel og Brugsforeninger	103	110	107
Brød, Mælk, Smør og Kaffe ...	101	104	102
Kød, Viktualier, Fisk	105	109	107
Frugt og Grønt	101	101	101
Tobak og Vin	103	107	105
Manufaktur, Konfektion, Trikotage m. v.	105	118	111
Skotøj	105	122	114
Møbler	105	112	109
Sæbe, Parfume	108	112	110

Det vil ses, at der særlig for de fire sidste Grupper er en meget større Omsætning i 2. Halvaar 1939 end for de ovenfor nævnte Hovedgrupper. At der ogsaa har været en større Efterspørgsel efter de mere varige Forbrugsgoder ses af Stigningen i Omsætningen af Møbler.

„Dansk Arbejde" i Dag.

Lidt om, hvad Landsforeningen »Dansk Arbejde«, hvoraf de fleste Fagforeninger er Medlemmer, udretter under de nuværende vanskelige Forhold. —

Vi skal klare os selv — det er Vilkaaret, som det danske Samfund maa indstille sig paa i den Tid, vi er inde i. Jo bedre vi kan faa Fodslag paa Selvforsyningens Vej, des sikrere gaar vi. Helt uforberedt til Færden er vi ikke. Taktfast er Marchmelodien blæst for os gennem adskillige Aar. Snart var »Køb Dansk!« det iørefaldende Tema, snart var det dybere, mere krævende Toner: »Vi maa bringe vort produktionsmæssige Beredskab i Orden! Dansk Erhvervsliv maa gøres stærkt og alsidigt!«

Det er Landsforeningen »Dansk Arbejde«, der har spillet denne Symfoni for os — og vundet Lydhørhed for den. Som en anset Nationaløkonom skrev efter »Dansk Arbejde«s Generalforsamling for nylig: »Ad frivillig Vej er gennem en lang Aarrække gode Resultater naaet, og dog er det, som om Arbejdet først nu skal komme til fuld Udfoldelse. Bevægelsen har faaet et næsten ubegrænset Virkefelt. »Dansk Arbejde« er et vigtigt Led i Bestræbelserne for at bygge et nyt Danmark op«.

I disse Betragtninger har denne objektive Iagttager afgjort Ret. Den Viden og den Erfaring, som »Dansk Arbejde« har samlet gennem de mange Aars nøje Føling med vort Lands Produktionsliv paa dets forskellige Omraader, er en Værdi af Betydning ikke mindst i Tider som disse, og »Dansk Arbejde« gemmer ikke denne »Kapital« i Strømpeskafterne. Der arbejdes med den. Alene, hvis man ser igennem, hvad Foreningens Beretning fortæller om Virksomheden siden September, passerer man en anselig Række Opgaver, som »Dansk Arbejde« har givet sig i Kast med — og faaet positive Resultater ud af. Samme Dag, Storkrigen var en Kendsgerning, nedsatte »Dansk Arbejde« et Udvalg til at forberede de Erstatningsproduktioner, som Tiden og Forholdene maatte kræve iværksat. Erstatninger, Surrogater, er Ord, som fra sidste Krig har bevaret en ilde Klang, men »Dansk Arbejde« lod sig ikke anfægte heraf. Foreningen havde nemlig den grundfæstede Overbevisning, at Arbejdspladser ikke maa lukkes, hvis det paa nogen optænkelig Maade kan undgaas, og at der udfra en almen Betragtning er mere Ære ved at fremstille et brugbart Erstatningsprodukt end ved slet ingenting at fremstille.

Blandt de mange Spørgsmaal, Erstatningsvareudvalget har beskæftiget sig med, indtager Raavareproblemet en central Plads. Af Resultaterne nævner vi blot, at der ved Udvalgets Formidling kom en rationel Planlægning af hele Hørdyrkningen, saaledes at vi i Aar kan avle og spinde alt det Hørgarn, vi normalt plejer at importere. Men man er langt videre inde i Spindestofplaner med Henblik paa yderligere at kunne skaffe Bomuldsindustrien hjemlige Raavarer til næste Aar ved at »cottonisere« Hør og Hamp m. v. Der er ogsaa gjort en Begyndelse til at skaffe Olieindustrien Frø af dansk Jord til Oliepresning. Landbrugets Selvforsyning med Kraftfoder til Erstatning for de importerede Foderkager er ligeledes fremmet paa forskellig Vis.

Et særlig Benzinerstatningsudvalg har gennem en Beretning, hvis Indhold er blevet anerkendt og værdsat fra alle Sider, tilvejebragt et sagligt, stærkt Grundlag for Løsning af de Vanskeligheder, som de svigtende Brændstoftilførsler bereder Motordriften og Tilfredsstillelsen af Samfundets vitale Transportbehov.

Vi maa give Afkald paa at fremdrage flere af de interessante Detailler herom, men vi finder Anledning til at nævne den særlige Erstatningsvare-Institution, som »Dansk Arbejde« har skabt under Navnet »Arbejdsbørsen«. Her mødes Tilbud og Efterspørgsel, her skaffes Forbindelse mellem dem, der har Varer at tilbyde, og dem, som efterspørger Varer, her foreslaas Produktionsopgaver og søges ny Idéer til Afløsning for gamle, som Forholdene har »slaaet ud«, her faar Handlende og Fabrikanter anvist danske Leverandører af de forskelligste Ting til Erstatning for savnede udenlandske — en livlig »Børs«, som har »Kunder« saavel blandt de største Erhvervsvirksomheder som blandt de Arbejdsløse ved Kontrollen i Suhmsgade; og alle er aabenbart lige velkomne. Denne Institution har »Filialer« i »Dansk Arbejde«s 100 Afdelinger Landet over, og ogsaa her søges den flittigt og gør væsentligt Nytte for sine »Kunder«.

Saaledes udfoldes der fra »Dansk Arbejde« en omfattende Virksomhed for at holde Erhvervslivets Hjul i Gang, for at enhver Mulighed for øget Produktion bliver taget i Agt og for at skabe Samling om det danske Arbejde og gøre dansk Produktionsliv i Stand til i videst mulig Grad at udfylde de Krav, Tiden og Forholdene stiller. Derigennem gør »Dansk Arbejde« sit til at berede en Fremtid for et uafhængigt, frit og fredeligt Danmark.

A. O. F.s Brevskole.

Oplysningsforbundets Brevskole omfatter i Aar følgende Fag:

1. Dagliglivets Regning.
2. Enkelt Regnskabsføring.
3. Skriftlig Dansk.
4. Skrivning.
5. Dirigentvirksomhed.
6. Skattevæsen og Skatteligning.
7. Jordens Naturrigdomme.
8. Det danske Samfund (Samfundskundskab).
9. Noder, Musik og Sang.
10. Aktuelle Fagforeningsproblemer.
11. Samfundsøkonomi.
12. Dagliglivets Retsregler.

Det koster kun *2 Kr. pr. Fag* + Bøger til de Fag, hvor det forlanges. Vor Tid kræver et Fond af Kundskaber, som det vil være vanskeligt at tilegne sig paa egen Haand. Vi mener derfor, at Korrespondanceundervisningen vil udfyldte et Savn hos dem, der søger Kendskab til Tidens Problemer, ligesom den imødekommer de Krav, der stilles til almene Kundskaber.

Hvert Fag omfatter 6-8-10 Breve, og Lærerne er Eksperter paa de Omraader, der undervises i. Eleven faar tilsendt 1 Brev ad Gangen, og hvert Brev slutter med en Række Spørgsmaal i Tilslutning til det behandlede Emne, og disse Spørgsmaal skal Eleven besvare og indsende i en Svarbog, som tilbagesendes med næste Undervisningsbrev.

Brevskolens Undervisningsmateriale kan ogsaa med stor Fordel anvendes af *Studiekredse*. Lederen af Studiekredsen faar Undervisningsbrevene tilsendt, og i Fællesskab gennemgaar man Stoffet og besvarer de stillede Opgaver. Ved denne Fremgangsmaade afhjælpes i mange Tilfælde Vanskeligheden ved at skaffe en Leder, der tør paatage sig Tilrettelæggelsen af en Studiekreds i det Emne, der ønskes behandlet.

Indmeldelse sker ved Henvendelse til A. O. F.s Brevskole, Nr. Farimagsgade 11, København K., og ved Opgivelse af Navn, Stilling, Adresse samt hvilke Fag, man ønsker at deltage i.

Conto pro diversi.

KUNSTINDUSTRIMUSEETS TIDSSKRIFT-LÆSEKREDS.

Læsekredsen, der i 1941 udsender ca. 90 danske og udenlandske Tidsskrifter om Kunst, Kunsthaandværk, Boligindretning, Haandarbejde, Fotografi, Bogkunst, Reklame og Mode m. m., modtager Indmeldelser og giver nærmere Oplysning ved Henvendelse til Kunstindustrimuseets Bibliotek, Bredgade 68, København K.

For et beskedent aarligt Kontingent faar man regelmæssigt til Laans tilsendt Hefterne af de Tidsskrifter, man har Interesse af at gøre sig bekendt med, men som man maaske ikke har Raad til at købe. En Fortegnelse faas tilsendt ved Henvendelse til omstaaende Adresse.

»KNALLERTEN«.

Rødfalkens Julenummer, udgivet af D. U. I., er udkommet og fremtræder i meget smuk Udstyrelse og med godt Indhold. Der er mange Fortællinger, baade alvorlige og morsomme, samt lidt Tidsfordriv for de Unge. Heftet koster kun 60 Øre, og kan anbefales til Julebordet.

Fra Afdelingerne.

Aabenraa. Afdelingen afholder stor Jule- og Nytaarsfest Fredag den 3. Januar 1941 Kl. 19,30 præc. paa »Folkehjem«. Der opføres Lystspillet »Kærlighed i Krostuen«, af Afdelingens egne Kræfter. Efter Forestillingen er der Dans med flere smaa Overraskelser. Musik over hele Salen af et stort 5 Mands Orkester. Alle maa med, byd Venner og Bekendte med, tag hver en uorganiseret Kollega med, og lad os vise dem, hvor det er, det foregaar. Udenbys Kolleger er selvfølgelig velkommen. Entré kun Kr. 1,25.

Thranholm.

Esbjerg. Afdelingens halvaarlige Generalforsamling afholdtes 5. November paa Hotel »Hafnia«. Formanden bød Velkommen og udtalte Mindeord over afdøde Medlem Karen Kolster. Marensius Nielsen valgtes til Dirigent, hvorefter Formanden aflagde Beretning om Halvaarets Virksomhed og herunder udførligt omtalte den gennemførte Kriselovgivning og dens Indflydelse paa Fagets Udøveres Forhold. Arbejdsledigheden var desværre stigende; men det var at haabe, at de paa Rigsdagen fornylig gennemførte Beskæftigelseslove ogsaa vilde indvirke merbeskæftigende for vort Fag. Efter at E. Strunge havde aflagt Beretning fra De cooperative Vihksomheder, godkendtes Beretningen enstemmigt. Arbejdsløshedskassens Regnskab, der for Halvaaret udviste en Kontingentindtægt paa Kr. 10,701.50 og en Understøttelsesudbetaling paa Kr. 22,103.40 godkendtes. Til Formand genvalgtes, efter anbefalende Ord af Marensius Nielsen, Robert Larsen, og til Bestyrelsen genvalgtes Valdemar Kahl, Aage Koch og Richarsen, medens Vald Koch nyvalgtes. Til Revisor genvalgtes Jørgen Pedersen og som Repræsentanter til »Vestjyllands Socialdemokrat« Marensius Nielsen og E. Strunge. Formanden manede til trods Tidens Vanskeligheder fortsat at samles i et Agitationsarbejde for øget Tilgang til vort Forbund.

Helsingør. Halvaarlig Generalforsamling afholdtes i Teatercafeen 31. Oktober. Til Dirigent valgtes Willy Berthelsen. Formanden gav en Oversigt over Arbejdet i Halvaaret. Omtalte Kredsmødet i Næstved, Overenskomstarbejdet samt Forbundets 40 Aars Jubilæum. Helsingør Afdeling afholdt 19. August 30 Aars Jubilæum og festligholdt den paa »Kronborg Havbad« med godt 200 Deltagere. Sommerarbejdet i Ungdomsgruppen og det nye Vinterprogram omtaltes. Formanden anbefalede de Unge at møde talrigt op til disse interessante Møder og Sammenkomster. Formandens Beretning godkendtes enstemmigt. Rejsesekretær Viggo Pedersen udtalte, at Helsingør Afdeling stod smukt, roste Administrationen og sagde endvidere, at ogsaa paa faglig Omraader blev der lagt Mærke til os i Forbundet. V. P. talte om Kriselove, Forbundsarbejde og Overenskomstarbejde samt om Loven om Arbejdsforholdene. Til Viggo Pedersen Udtalelser havde flere Ordet, og Dirigenten takkede for Viggo Pedersens Udtalelser. Ved Valgene blev alle afgaaende Bestyrelsesmedlemmer og Suppleanter ganvalgte.

Hjørring. Afdelingen afholdt Tirsdag den 29. Oktober halvaarlig, ordinær Generalforsamling paa »du Nord«. Bohn valgtes til Dirigent. Formanden aflagde Beretning for det forløbne Halvaar og omtalte herunder de Kriselove, der var gennemført, og som havde særlig Betydning for vort Fag. Kassereren aflagde Halvaarsberetning for Arbejdsløshedskassen. Begge Beretninger godkendtes enstemmigt. Carl Hansen genvalgtes enstemmigt til Formand. Til Bestyrelsen nyvalgtes Ungdomsgruppelederen, Poul Mathiasen, og Svend Oluf Christensen. Som Suppleanter til Bestyrelsen valgtes Poul Pedersen og Tage Volmer. Til Revisor valgtes Bohn. Sekr.

Horsens. Generalforsamling afholdtes 22. Oktb. Til Dirigent valgtes Vilh. Jørgensen. Sekretæren, E. Fuglsbjerg, oplæste Forhandlingsprotokollen, hvorefter Formanden, K. Secher Marcussen, aflagde Beretning, og heri gav en udførlig Oversigt over Afdelingens Arbejde i det forløbne Halvaar — omtalte den nye Lov om Arbejdsforhold og dens Indvirkning paa H.K.s faglige og lønmæssige Arbejde — ligeledes Loven om Dyrtidstillæg og redegjorde nærmere for Nyordningen af Arbejdsløshedskassens Administration, der medfører et stærkt forøget Kontor- og Kontrolarbejde. Overenskomsten med Horsens Kommune vedrørende de midlertidigt beskæftigede Kontormedhjælperes Løn- og Arbejdsforhold er nu en Kendsgerning, og der er ved Afdelingens Medvirken opnaaet Overenskomst om Arbejdsfordeling i flere Firmaer, hvor Afskedigelser har truet. Der er i Jubilæumsunderstøttelse udbetalt Kr. 3520.00. Efter Formandens Beretning udviklede der sig en livlig Diskussion, hvorefter Forhandlingsprotokollen toges til Efterretning, og Formandens Beretning enstemmigt godkendtes. Kassereren oplæste Regnskabet, der balancerede med Kr. 21,432.18, og udviste en Kassebeholdning paa Kr. 1,300.70. Godkendtes enstemmigt. Arbejdsløshedskassens Regnskab, der balancerede med Kr. 47,548.00, toges til Efterretning. Til Formand genvalgtes K. Secher Marcussen med Akklamation. Til Bestyrelsen genvalgtes ligeledes med Akklamation S. Chr. Sørensen, Hans Johansen, Emil Petersen og H. Altenburg. Suppleant Villy Andersen. Til Revisor genvalgtes Alfred Rasmussen med Einar Christensen som Suppleant. Fanebærer Albin Ærthøj. Som Repræsentanter til Fællesorganisationens Repræsentantskab valgtes: Vilh. Jørgensen, Hans Chr. Andersen, Olga Kjær, Victor Jensen, I. M. Wogelius, Johan Mortensen, Svend Nielsen, Alfred Rasmussen, Wilfred Hansen, Henry Munk, Svend Aage Nielsen, Oda Mortensen og Willy Andersen. Under Eventuelt manede Formanden til Sammenhold og vor Organisation og appellerede til Medlemmerne om aktiv Medvirken i Agitationsarbejdet. Alle Oplysninger og Materialer hertil kan faas paa Kontoret. Til Slut opfordrede Johan Mortensen de Unge til trofast at staa sammen og værne om de Goder, som de gamle Fagforeningspionerer havde kæmpet for og opnaaet.

Kolding. Urafstemning ang. Forhøjelse af den laveste Understøttelsessats finder Sted paa en ekstraordinær Generalforsamling, der afholdes paa Kontoret, Mazantigade 6, Onsdag den 11. December Kl. 19,30.

Bestyrelsen.

Middelfart. Generalforsamling afholdtes 2. Oktb. paa »Vestfyn«. Til Dirigent valgtes Carl Mauritzen. Formanden aflagde Beretning, og Kassereren fremlagde Regnskabet. Begge Dele godkendtes. Til Bestyrelsen genvalgtes Eiler Andersen, og til Suppleant nyvalgtes Balling. Til Revisor genvalgtes Einar Petersen med Svend Erling Johansen som Suppleant. Tre Andragender bevilgedes. Ungdomsgruppens Bestyrelse genvalgtes.

Nakskov. Generalforsamling afholdtes 29. Oktb. i Forsamlingsbygningen. Anders Kragh valgtes til Dirigent. Formanden, Carl Hansen, aflagde Beretning for Halvaaret og omtalte de behandlede faglige Sager. Beretningen godkendtes enstemmigt. Regnskabet forelagdes af Kassereren, Jenry Pedersen, og udviste et Driftsoverskud paa Kr. 113.82, og en Formue paa Kr. 5,189.47. Regnskabet godkendtes enstemmigt. Medlemsantallet pr. Dato var 435. Til Formand genvalgtes Carl Hansen med Akklamation. Til Bestyrelsen genvalgtes Frank Jørgensen og nyvalgtes Vald. Christensen og Svend Aage Knudsen. Som Suppleanter nyvalgtes Olaf Melhede og Axel Nielsen, Som Revisor nyvalgtes Charles Petersen, og til Revisorsuppleant nyvalgtes Sv. Aa. Jørgensen. Som Repræsentanter til Forsamlingsbygningen genvalgtes Sv. Aa. Knudsen, og nyvalgtes Sture Johansen, Arne Olesen og H. Chr. Hansen. Som Repræsentanter til Fællesbageriet ganvalgtes Johs. Johansen, og til Suppleant genvalgtes Anders Kragh. Til Fanebærer-Suppleant genvalgtes Johs. Johansen.

Nyborg. Afdelingen afholdt ordinær Generalforsamling den 28. Oktober paa Hotel »Nyborg«. Otto Thuesen dirigerede. Formanden, Per Søndberg Hansen, aflagde Beretning, hvoraf fremgik, at Afdelingen har 165 Medlemmer. Omtalte det faglige Arbejde og redegjorde for de sociale Love, der er vedtaget siden 9. April. Regnskabet, der blev forelagt af Kassereren, Aage Nielsen, balancerede med Kr. 6,445.14. Saavel Beretning som Regnskab godkendtes. Til Formand genvalgtes Per Søndberg Hansen med Akklamation, og Sigurd Jensen og Henry Aagaard genvalgtes som Bestyrelsesmedlemmer. E. Meyer valgtes til Fanebærer. Rejsesekretær Niels Jørgensen, Odense, der overværede Generalforsamlingen, omtalte de vanskelige Tider og udtalte en Tak til Bestyrelsen og Afdelingen for godt Arbejde. Generalforsamlingen sluttede med Leveraab for Afdelingen og Danmark.

Nykøbing F. Ordinær Generalforsamling afholdtes 7. November paa Hotel »Valdemar«. Efter at Carl Christensen var valgt til Dirigent, aflagde Formanden, C. Schüssler, Beretning. Han udtalte nogle smukke Mindeord om Kontorist Tage Larsen, der var afgaaet ved Døden. Forsamlingen rejste sig. Formanden omtalte Arbejdet i den forløbne Periode, derunder Overenskomstarbejdet vedrørende Lønninger o. lign. Beretningen godkendtes. Kassereren, J. P. Jensen, oplæste det reviderede Regnskab, der balancerede med 23,017 Kr. Status udviste en Formue paa 10,701 Kr. Endvidere oplæstes Arbejdsløshedskassens Regnskab. Begge Regnskaber godkendtes. Det vedtoges at bevilge D.U.I. og Forplejningsstationen et Tilskud paa hver 20 Kr. samt L.A.B. et Tilskud paa 15 Kr. Til Formand genvalgtes C. Schüssler med Akklamation. Til Bestyrelsen genvalgtes Carl Christensen og K. Ildvad. Som Bestyrelsessuppleant genvalgtes C. Nielsen. Som Revisor genvalgtes H. Schmidt, og som Suppleant Otto Larsen. Som Kontrahenter ved Socialdemokraten genvalgtes Valdemar Nielsen og Knud Bruhn. Som Repræsentant til Forsamlingsbygningen valgtes Knud Bruhn.

Nykøbing M. Den 1. November afholdtes ordinær halvaarlig Generalforsamling. Til Dirigent valgtes A. Olesen. Sekretæren, Viggo Primdahl, oplæste Forhandlingsprotokollen, hvorefter Formanden, B. O. Lauridsen, aflagde Beretning for Halvaaret. Omtalte Arbejdsfordelingen, Dyrtidsordningen og det Nævn, der var blevet nedsat til Varetagelse af faglige Spørgsmaal. Omtalte Forbundets 40 Aars Jubilæum, ved hvilken Lejlighed Afdelingen udbetalte til sine arbejdsløse Medlemmer ialt 1250 Kr. som ekstra Understøttelse. Formanden omtalte Afdelingens Jubilæum, som festligholdes den 1. December ved Fællesspisning med efterfølgende Bal. Kassereren, Th. Laulund, aflagde Regnskabet, som udviste stigende Kassebeholdning og Formue. Beretning, Protokol og Regnskab blev enstemmigt godkendt. Formanden genvalgtes, ligeledes 2 Bestyrelsesmedlemmer: Viggo Primdahl og Anders Olesen. Ungdomsgruppens Formand, Th. Have, aflagde Beretning fra denne.

Næstved. 11. November afholdtes halvaarlig Generalforsamling paa »Bygningen«. Til Dirigent valgtes Borgmester R. Calum. Sekretæren, Sv. Aa. Hansen, oplæste Forhandlingsprotokollen, der godkendtes. Formanden, Arne Alfheim, aflagde Beretning. Omtalte de Love som berørte Fagets Udøvere, og oplyste, at Afdelingen havde ført en Række Sager vedrørende ulovlig Opsigelse, Feriemærketilgodehavender m. v. Redegjorde for de løbende Lønsager, for de fastsatte Lærlingelønninger og meddelte, at Medlemsantallet holdt sig konstant paa henved 500 Medlemmer, ligesom Ledighedstallet var paa 6 % af Afdelingens Medlemsantal. Formandens Beretning godkendtes. Derefter forelagdes Arbejdsløshedskassens Regnskab, der godkendtes. Alle Valg var Genvalg. Under Eventuelt drøftedes forskellige Forhold.

Randers. Ordinær halvaarlig Generalforsamling afholdtes den 7. November paa »Jylland«. F. B. Simonsen valgtes til Dirigent. Sekretæren Grønborg Petersen oplæste Forhandlingsprotokollen, hvorefter Formanden aflagde Beretning for det forløbne Halvaar. Der er i Halvaaret oprettet 6 nye Overenskomster med Brugsforeninger i 5. Kreds. Omtalte Arbejdsfordelingsloven, Ændringerne i Funktionærloven og Dyrtidsloven. Gav Oplysning om Retssagerne og de arrangerede Kursus i Sprog og Bogholderi »Ruf«. Efter Nytaar vil der blive Kursus i Skilteskrivning. Formanden henstillede til Medlemmerne fortsat at staa sammen og værne om Afdelingens og Forbundets Arbejde. Efter en enkelt Forespørgsel godkendtes Beretning og Protokol enstemmigt. Arbejdsløshedskassens Regnskab udviste, at der i Halvaaret er indgaaet i Kontingent til A. K. Kr. 12.363.00, i Understøttelser er der i samme Tidsrum udbetalt af A. K. og F. K. Kr. 31,279.55, i Understøttelse af Hjælpefonden er udbetalt Kr. 1,270.00. Medlemsantallet pr. 30/9 er 1014. Regnskab og Beretning godkendtes enstemmigt. Til Formand genvalgtes enstemmigt Johs. Jensen, og til Bestyrelsen genvalgtes ligeledes enstemmigt Jens Nielsen, Sv. Rasmussen og Gunnar Mollerup. Til Slut gav Formanden nogle Oplysninger om den kommende Vinters Agitations og Oplysningsarbejde og oplyste, at man efter Nytaar vilde forsøge at afholde et offentligt Agitationsmøde. Dirigenten kunde derefter afslutte Generalforsamlingen med at udbringe et Leve for H. K.

Thisted. Generalforsamling afholdtes 25. Oktober. Der var mødt 82 Medlemmer. Detlef Christiansen valgtes til Dirigent. Sekretæren oplæste Forhandlingsprotokollen, og Formanden aflagde Beretning. Medlemsantallet var steget til 266 Medlemmer. Efter en enkelt Bemærkning godkendtes Beretningen enstemmigt. Kassereren oplæste Regnskabet, der balancerede med Kr. 15,863.31 og sluttede med en Kassebeholdning paa Kr. 788.17. Regnskabet godkendtes. Formanden ønskede at nedlægge sit Hverv, og Bestyrelsen foreslog derpaa Niels Riis, og tillige blev Chr. Pedersen foreslaaet som Formand. Niels Riis valgtes med 44 Stemmer og Chr. Pedersen fik 18 Stemmer. Dirigenten takkede den afgaaede Formand for hans gode Arbejde, hvortil Forsamlingen sluttede sig ved Udbringelse af et kraftigt Leve. Til Bestyrelsen genvalgtes Jens Pedersen, med Aage Kjær som Suppleant. Som Revisor genvalgtes Aage Kjær, med Aage Larsen som Suppleant. Som Repræsentanter til Fællesorganisationen valgtes foruden Bestyrelsen Detlef Christiansen, Aage Larsen, Aage Kjær og Leo Andersen. Dirigenten foreslog, at Formanden og Kassereren havde en fast Kontortid, hvor de kunde træffes samtidig, og dette vil blive ordnet senere. Beck, Amtstuen, omtalte, at man ved Salg af Byggefondsmærker havde Mulighed for at skaffe egne Lokaler. Sekr.

Sorø. Extraordinær Generalforsamling afholdes paa Fr. VII Torsdag den 12. December Kl. 19,30 prc. Dagsorden: Forhøjelse af den laveste Understøttelsessats.

Dansk Dommer- og Politikontoristforening

Da der ikke i Aar vil blive afholdt noget Tillidsmedlemsmøde, har Bestyrelsen vedtaget, at der i Stedet for den Beretning, der skulde have været aflagt paa dette, til hvert Medlem vil blive udsendt en kort Oversigt over det siden Tillidsmedlemsmødet i 1939 udførte Foreningsarbejde m. v., bilagt et Eksemplar af det nye Regulativ af 18. Juli 1940, som sikkert er ukendt for adskillige af vore Medlemmer.

Udsendelsen vil ske i Løbet af December Maaned, og skulde et Medlem ikke inden den 1. Januar 1941 have modtaget Oversigten, bedes Vedkommende underrette Foreningen derom.

Kommunal Kontormedhjælper Tidende

Redigeret af **Viggo Hougaard**, Holbæk.

Lønskat i Praksis.

At der intet nyt er under Solen, er en gammel Sandhed. Her har man gaaet og troet, at Lønskat var noget, som kun eksisterede udenfor Landets Grænser, og saa viser det sig, at det praktiseres i en af vore største Sognekommuner i Landet, nemlig Lyngby-Taarbæk Kommune.

Herom erfarer vi følgende:

Med Dansk Staalindustri i Lyngby har Lyngby-Taarbæk Kommunes Skattevæsen siden 1926 haft den Ordning, at der til Dækning af Skat konsekvent tilbageholdes 10 % af alle Lønninger (altsaa baade for Funktionærer og Arbejdere). Provenuet indsættes hver Uge (Maaned) paa en Konto i Banken med lige saa mange Underkonti, som der er Folk paa Virksomheden.

To Gange om Aaret — pr. 1. Maj og pr. 1. November — foretages Afregning.

Af de tilbageholdte Beløb overføres det Beløb, som for det forløbne Halvaar er paaløbet i Skat, til Kommunens Konto, medens det overskydende Beløb tilbagebetales i de Tilfælde, hvor der er tilbageholdt mere end Skattens Beløb. Skulde de 10 pCt. ikke afgive fuld Dækning, aftales et noget større ugentligt Afdrag.

Ved den sidste Afregning nu pr. 1. November er der for et halvt Aar indgaaet ca. 13.000 Kr. i Skat, medens godt 3000 Kr. er tilbagebetalt.

Saavidt vi har erfaret ved Samtale med vor Kollega, Fuldmægtig Poul Christensen, Lyngby Skattekontor, som velvilligst har afgivet ovennævnte Oplysninger, er der truffet Aftale med andre, mindre Virksomheder om lignende Tilbageholdelser.

Og det har ikke voldt synderlige Vanskeligheder at praktisere denne Ordning i Lyngby-Taarbæk Kommune.

Om Spørgsmaalet Lønskat i det hele taget, har der været en stor Debat og meget Skriveri i Hovedstadsbladene, og saa sent som paa Aarsmødet for Kommunesekretærer i Landkommunerne var Spørgsmaalet til grundig Debat, efter at Fuldmægtig la Cour, Skattedepartementet, havde holdt et Foredrag om Lønskattens Praktisering andetsteds. Foredraget vil blive optrykt i »Kommunale Efterretninger« og bør læses af de, der kunde ønske at være orienteret paa dette Felt.

Helketts Bog.

Som vi for nogen Tid siden kunde meddele, agtede Kontorchef Helkett, Landsskatteretten, at udgive en ny Udgave af sin gennem Dansk Handels- og Kontormedhjælperforbund tidligere udgivne Bog om Statsskatteloven. Nu foreligger den nye Udgave. I sit Forord til Bogen skriver Kontorchefen følg.:

»Efter at jeg i Juni 1937 paa Opfordring fra Dansk Handels- og Kontormedhjælperforbund havde holdt en Række Forelæsninger om Indkomstbeskatning til Staten paa Forbundets Kursus ved Karlslunde Strand, blev mine Noter til disse Forelæsninger afsat i Manuskriptform dels til Kursusdeltagerne, dels til andre i Emnet interesserede. Det viste sig, at Arbejdet kunde gøre en vis Nytte ved Behandlingen af indkomstmæssige Problemer, og da der nu fra forskellige Sider er fremsat Ønske om at se Noterne i ny, a jour ført Udgave har jeg ment at burde imødekomme disse Henstillinger.

Det nu foreliggende Arbejde støtter sig væsentligt til de tidligere Noter, men en Række Afsnit er helt eller delvis omarbejdet, bl. a. med videst mulig Hensyntagen til de nyeste Love af 22. December 1939 og 20. Marts 1940. Endvidere er hele Stoffet forsynet med Henvisninger til Landsskatterettens Afgørelser op til Dato og til Ligningsdirektoratets Resolutioner og Cirkulærer. Arbejdet har bevaret sit Præg af Manuskript til en Række Forelæsninger; Formaalet er alene at søge at yde Vejledning til Løsning af de i Dagliglivet hyppigst forekommende Problemer af indkomstmæssig Natur og at give Oplysning om Praksis i Behandling af disse Emner«.

Som det siges i Slutningen af Forordet, er det alene Bogens Hensigt at være en Støtte i Dagliglivets forekommende Problemer af indkomstmæssig Natur, og som den forrige Bog var det, er det lykkedes ikke mindre med den foreliggende. Klart og kort og ligetil er Formen og de givne Forklaringer, som det nu en Gang er Kontorchefens Maade at udtrykke sig paa, hvad enten det sker skriftligt — eller mundtligt. Og alligevel uhyre letfatteligt og forstaaeligt.

Vi har en Anelse om, at det Manuskript, der er lagt til Grund for denne Bog, er det, der skulde have været anvendt ved de Forelæsninger, som desværre paa Grund af Forholdene ikke blev til noget i Sommer. Forelæsningerne var som bekendt arrangeret af vort Forbund til Afholdelse paa Roskilde Arbejderhøjskole.

Men blev dette Kursus ikke til noget, saa har alle de, der havde tænkt sig at deltage i dette, i denne Bog den mest fuldgyldige Erstatning, forsaavidt dette Emne angaar, og vi vil derfor anbefale saadanne interesserede at sikre sig et Eksemplar af Bogen, der denne Gang indeholder et udførligt Sagregister.

Bogen koster 6 Kr. + Efterkrav og kan, saalænge Oplaget strækker til, faas ved Henvendelse til Fuldmægtig V. Hougaard, Holbæk, der har bistaaet Kontorchefen ved Tilrettelæggelsen af Arbejdet.

Landet rundt.

18. AARGANG af »Tjenestemandens Lommebog« for 1941 er udkommet. Bogen indeholder — foruden almindeligt Kalenderstof med Noteringskalender — Lønnings- og Pensionsforhold for Statens, Folkeskolens, Privatbanernes og Telefonselskabernes Tjenestemænd samt for København, Frederiksberg, Gentofte, Aalborg, Aarhus og Odense Kommuner.

Endvidere indeholder Bogen et Afsnit, der gør den særlig læseværdig og anvendelig for Tjenestemænd i Staten og Kommunen, omhandlende de personlige Skatter, herunder Beregning af Indkomst- og Formueskat, Udligningsskat og Kommuneskat samt en Vejledning ved Udfyldning af Selvangivelsesblanketten. Ogsaa Skatte- og Ligningsprocenterne for Provinsbyerne forefindes i Bogen. Desuden medfølger et Danmarkskort.

Bogen faas i alle Boglader, ved Indsendelse af Beløbet Kr. 2,— til Postgiro 564 eller hos Udgiveren: Anton Petersen, Tjørnevangen 31, København, Brønshøj. Telf. Bella 2851.

Den være hermed anbefalet til alle de Kommunalfolk, der maatte ønske sig en speciel Lommebog til Dagligbrug.

LANDSFORENINGEN af Kommunesekretærer i Landkommunerne har paa deres nylig afholdte Aarsmøde valgt Afdelingschef Frode Rasmussen, Lyngby, til Formand.

KORSØR BYRAAD har vedtaget at lade udarbejde Forslag til et nyt Pensionsregulativ, hvorefter Tjenestemænd, der for Tiden er vedtægtsmæssigt pensionsforsikrede, samt Tjenestemænd, der i Fremtiden faar tillagt Pensionsret, sikres denne Ret efter de til enhver Tid for Statens Tjenestemænd gældende Regler.

Den kommunale Fællesklubs Bestyrelse.

Bogholder *Vilh. Jacobsen*, Dr. Margrethesvej 27, Aarhus. Tlf. 5893. (Formand).

Fuldmægtig *Viggo Hougaard*, Nørreled 49, Holbæk. (Sekretær). Tlf. 95.

Kommunebogholder *P. Mikkelsen*, Rønne. Tlf. 25.

Bestyrer *Harald Andersen*, Prinsensg. 44, Aalborg. Tlf. 1947.

Bogholder *S. Boje*, Roskildevej 299 B 2 th. Valby. Tlf. Rødovre 732.

Assistent *Walther Petersen*, Iver Huitfeldtsgade 8, Aarhus.

Overassistent *P. H. Andersen*, Hougstedgade 20, St., Odense.

Medhjælper-Ungdommen

Redigeret af **Henry Gran,** København.

Ved Aarets Slutning.

Aaret 1940 gaar paa Hæld, og selv om Aaret paa forskellige Maader har stillet Landets Befolkning overfor mange Vanskeligheder, kan man maaske alligevel sige, at vi trods alt indtil nu er kommet bedre igennem Tiden, end man havde turdet haabe, og trods forskellige Indskrænkninger og Afsavn tør man alligevel formode, at Julemaaneden vil bringe Travlhed i Forretningslivet.

For en Stund vil man glemme Mørketid og usikre Fremtidsudsigter, og Julens ejendommelige, ubeskrivelige Stemning vil holde sit Indtog, men overalt dette maa vi ikke glemme, at Livet gaar videre, og at mange af vore Kolleger er vanskeligt stillet. Vi maa til enhver Tid erindre os, at vi har en Pligt til at træde i Brechen for disse Kollegers Rettigheder og ikke lade deres Stilling blive yderligere forværret.

Har vi tidligere mødt Mangel paa Samhørighedsfølelse, maa vi i en Tid som denne i endnu højere Grad give Udtryk for vor Pligt til at holde sammen og hjælpe hinanden. Henved 38.000 Medhjælpere og Lærlinge har forstaaet Sammenholdets Nødvendighed, et ikke ringe Tal, men endnu staar mange Tusinde uforstaaende eller tøvende overfor Organisationstanken.

Selv om de kommende Uger vil blive præget af overanstrengende Arbejde og forjaget Tempo, maa vi ikke glemme, at Fagbevægelsen gennem mange Aars Arbejde har opnaaet meget til Fordel for os, meget som har bragt os et godt Stykke paa Vej til vort Maal, og at Organisationen stadig gennem sin Virksomhed søger at opnaa yderligere Resultater.

Netop den travle Julemaand giver os Lejlighed til at pege paa, hvordan Arbejdskraften hos de Medhjælpere, som endnu har en Stilling, udnyttes til det yderste, medens Tusinder af arbejdsløse Kolleger uvirksomme maa se til, skønt de gerne vilde arbejde.

Disse Forhold kunde i nogen Grad ændres, saafremt alle havde været klar over Organisationens Nødvendighed. Vi ved, at H.K.-Ungdommen sidder inde med en Energi, som de gerne stiller til Raadighed, naar det gælder Fagorganisationen. Lad os derfor trods Travlhed paa Arbejdspladsen benytte netop Julemaaneden til at virke for Forbundet, bringe Oplysninger til endnu uorganiserede om Fagbevægelsens hidtidige samfundsnyttige Indsats.

Lad os virke for fornyet Tilgang til Forbundet og dermed vise Organisationen, at vi ikke i en eneste af Aarets Maaneder glemmer den Pligt, vi har til at styrke vort faglige Sammenhold. Ved en saadan Handling giver vi Organisationen den bedste Julegave, og samtidig skaffer vi os selv Tilfredshed i Bevidstheden om, at vi har gjort en nyttig Gerning for Standen som Helhed.

I Forvisning om, at hver Kollega paa sin Plads vil erindre sig denne Pligt, ønsker vi hinanden

Glædelig Jul!



Den københavnske Ungdomsgruppe arrangerede for nogen Tid siden en Tandemtur. Trods silende Regn var der stor Tilslutning, og Turen fik et overmaade godt Forløb.

Fra Ungdomsgrupperne

Aarhus. Tirsdag den 3. December Kl. 20,15 i »Folkets Hus«: Diskussionsaften. Eigil Brask indleder over Emnet: »Kvinder og Kosmetik«. — Lørdag den 7. December Kl. 20 i »Folkets Hus«: Vi deltager i H.K.s Sangkor's Stiftelsesfest. Underholdning af Mikrofonsangerinden Frk. Ruth Skau, Glasvirtuosen Hr. Ejnar Hansen, H.K.s Sangkor, Ankerstjerne Bertelsens Orkester. Derefter Bal til Kl. 1. Adgangkort à Kr. 1,25 faas paa Kontoret og ved Indgangen. — Lørdag den 14 December Kl. 20,15 i »Folkets Hus«: Broget Kammeraftaten. Entréen er som sædvanlig 25 Øre. Se iøvrigt det lokale Maanedsprogram.

Bornholm. Søndag den 1. December: Travetur. Start fra Ndr. Jernstøberi Kl. 9. Frokost og Kaffebrød medbringes. Vi er hjemme igen Kl. ca. 16. —

★

Torsdag den 12. December Kl. 19,30 (Logebygningen, Svanekevej):

STOR KLUBAFTEN !

Sekretær Henry Gran, København, taler om

»Aktuelle H.K.-Problemer«.

Musik — Fælles Kaffebord à 50 Øre. — Underholdning.

— — — —

Til ovenstaaende Aften bør alle H.K.er møde op. — Tag en Kollega med.

Helsingør. Torsdag den 5. December Kl. 20,30: Klubaften i Karmeliterhuset. Foredrag om Dansk Litteratur. — Torsdag den 26. December (2. Juledag) deltager vi eventuelt i Københavns Ungdomsgruppes Travetur til Søllerød. Henvendelse til Ungdomsgruppens Bestyrelse.

Kolding. Tirsdag den 3. December Kl. 20: Foredrag af Forbundets Sekretær Henry Gran. Emne: »Aktuelle H.K.-Problemer«. Alle Ungdomsgruppens Medlemmer bør deltage. Efter Mødet Kammeratlig Samvær, Oplæsning og gratis Kaffe. Mødet afholdes i H.K.s Mødelokale ved Kontoret. — Torsdag den 12. December Kl. 20¼ i H.K.s Mødelokaler: Klub- og Swingaften med efterfølgende Pølsegilde. 85 Øre til Pølser medbringes. Deltagelse bedes anmeldt til Ungdomsgruppeled. eller Kontoret, senest d. 11. Decbr. — Søndag d. 15. December Kl. 20: Ungdomsgruppens 7-aarige Stiftelsesfest, paa Industriforeningen. Underholdning af forskellig Art bl. a. Hurtigtegneren og Oplæseren Harry Mielche. Aftenens Festtaler: Formanden for Arbejdernes Fællesorganisation, E. Christensen. Alle Medlemmer bør deltage, ogsaa de »Ældre«. Adgangstegn à Kr. 1 pr. Stk. købes ved Indgangen. Uorganiserede Kolleger kan ikke deltage i Festen. Bestyrelsen.

København. Program for December Maaned: Søndag den 1.: Gennem Skov og langs med Sø gaar denne Gang Vandreturen. Vi mødes paa Slangerupbanen Kl. 19,45. Billetpris Kr. 1,30. Mød præcis, da vi i Tilfælde af at være 20 eller derover faar Rabat i Billetprisen. Frokost, Drikkevarer og Thermo medbringes. — Tirsdag d. 3.: Klubaften i Lokalerne, Nørre Søgade 27 A, Kl. 20,30. — Onsdag den 11. afholder Ungdomsgruppen Solhvervsfest i Webers Selskabslokaler, Linnésgade 25. Kl. 20,30 prc. Solhvervstale af Hovedkasserer i D. s. F. Aksel Olsson. Fælles Kaffebord, 3 Mands Orkester under Ledelse af Komponist Jørgen Nielsen. Dans til Kl. 24. Billetpris Kr. 1,40 (alt iberegnet) faas paa Møderne og paa Kontoret, senest Tirsdag den 10. December. Intet Billetsalg ved Indgangen. — Torsdag den 26. (Anden Juledag) tager vi ud og gaar den berømte Tur til Søllerød. Mødested: Hovedbanegaarden under Uhret Kl. 9,30 medbringende Mad og godt Humør. Billetpris: Kr. 1,80.

Nakskov. Program for December Maaned: Onsdag den 4.:

★ ★

BREVAFTEN!

Nakskov Ungdomsgruppe afholder Onsdag d. 4. Brevaften. Breve bedes tilsendt Ungdomsgruppelederen. — Vi venter en Hilsen fra alle Ungdomsgrupper.

— Søndag den 8.: Rundtur i Byen. — Onsdag den 11.: Klubaften. — Onsdag den 18.: Munter Aften.

Odense. Søndag den 8. December Kl. 20,15: Vandretur til Fangel. Kaffe Kr. 1,00. Mødested: Klingenberg 15. — Tirsdag den 10. December Kl. 20,15: Klubaften. Afd. Formand Niels Jørgensen taler om Ungdomsgruppen og dens Betydning. Derefter Underholdning og Dans. — 1. Juledag deltager vi i Afdelingens Juletræsfest. Pris for Ungdomsgruppens Medlemmer Kr. 1,00. Ballet begynder Kl. 21. — Nytaarsaften: Stor Nytaarsfest i alle Lokalerne paa Klingenberg. Lad os fejre det nye Aars Komme i gode, kammeratlige Forhold.

Randers. Tirsdag den 3. December: Klubaften paa »Jylland«. — Søndag den 8. December: Vandretur til Fladbro. — Tirsdag den 10. December: Klubaften paa »Jylland«.

Roskilde. Onsdag den 4. December Kl. 20,15.: Stor Pakkefest paa »Fjordvilla« (Selskabslokalerne). Konkurrence: »Hvem møder med den morsomste Pakke?«. Bagefter bliver der en lille Svingom. — Onsdag den 11. December Kl. 20,15: Aarets sidste Klubaften, Algade 17 [1]. Pølsegilde og mange Overraskelser. — Torsdag den 26. December (2. Juledag): Vandretur til Herthadalen og Lejre. Vi ta'er Toget hjem. Start fra Stændertorvet Kl. 13,00 prc. Hjemkomst Kl. ca. 18,00. — U. G.s Bestyrelse ønsker alle Kollegerne Landet over en rigtig glædelig Jul og godt Nytaar.

Slagelse. Tirsdag den 3. December Kl. 20,15 paa Kontoret, Bredegade 33 A: Klubaften med Oplæsning og Sang. Denne Aften stifter vi H.K.U.H.K. og vedtager Reglerne. — Søndag den 8. December: Fototravetur i Skoven. Tag nogle Billeder undervejs. Der er udsat Præmie for det bedste Billede. Der serveres Kaffe med 2 Stk. Brød hos Henriksen, Etterbjerg for 50 Øre. Mødested: Anlægsstien Kl. 9,15. — Onsdagene den 11. og 18. December møder Deltagerne i H.K.U.H.K. paa Kontoret, Bredegade 33 A, Kl. 20,15 til kammeratlig Samvær. — Søndag den 5. Januar: Fototravetur i Skoven. Mødested: Anlægsstien Kl. 9,15. Tag en Kammerat med til Ungdomsgruppens Arrangementer.

Svendborg. Søndag den 8. December Kl. 9: Vandretur til Thurø. Start fra Forsamlingsbygningen. — Torsdag den 12. December Kl. 20: Klubaften i Forsamlingsbygningen.

Vordingborg. Fredag den 6. December Kl. 20,15 i Kirkeskoven: Pakkefest. Hvert Medlem bedes medbringe en Pakke til Værdi af mindst 50 Øre. Spørgeaften. Saavel faglige som andre Spørgsmaal besvares. — Fredag den 13. December Kl. 20,15 i Kirkeskoven: Julefest. Oplæsning og Sang. Eventuelt Uddeling af Lommebøger. «Snushanen« oplæses. — Parolen er stadig mød talrigt! Tag en uorganiseret Kollega med. Best.

Udg. af Forbundet. — Ansvarsh. Red. **Gustav Pedersen,** Vestre Boulevard 43, Kbhvn. V. — Trykt hos **Anton M. Jensen,** Admiralgade 24, Kbhvn. K.

Dansk
Handels-og Kontormedhjælper
Tidende

Nr. 1 — 1. JANUAR 1939 — 39. Aargang



Meddelelser fra

Handels- og Kontormedhjælperforeningen i København

1938 *Glædeligt Nytaar* 1939

Vi bringer herved vor bedste Tak til alle de Kolleger, som i det forløbne Aar har medvirket til at gøre dette til et Rekordaar med Hensyn til Indmeldelser.

Over 2300 hidtil uorganiserede Kolleger har fundet deres Plads i vore Rækker — et Resultat, som vi kan være bekendt, men som ogsaa bør animere hvert enkelt Medlem til med fornyet Mod at tage endnu kraftigere fat i Organisationens Arbejde i det kommende Aar.

P. F. V. *Carl Jensen.*

Bog- og Papirhandlermedhjælper-Afdelingen afholder

25 Aars Stiftelsesfest

Søndag den 12. Februar 1939 Kl. 19.30
i „Ritz"s Selskabslokaler, Vesterport.

Korte Taler af:

Forbundets Forretningsfører, Folketingsmand *Gustav Pedersen,*
Forretningsfører, Viceborgmester *Niels Jørgensen,* Odense,
Forretningsfører *Carl Jensen, København.*

Forfatteren Kjeld Abell kommer til Stede og taler om et aktuelt Problem.

Optræden af det humørfyldte Skuespillerpar *Inger Schmidt* og *Bengt Nielsen.*

Musik: Hjalmar Koefoeds Orkester.

Bal til Kl. 2.

Vi opfordrer alle Afdelingens Medlemmer til at deltage i denne smukke og interessante Jubilæumsfest.

— — —

Lad Dagen blive en virkelig Mærkedag i vort Arbejde og vor Afdelings Historie.

— — —

Kun Adgang for Afdelingens Medlemmer med Ledsager. Pris for Deltagelse *50 Øre alt iberegnet.* — —

Afdelingens arbejdsløse Medlemmer kan faa indtil 2 Billetter gratis.

Se iøvrigt det nærmere Program i næste Nummer af Medlemsbladet — men reservér allerede *nu* Dagen.

Bestyrelsen.

Spørgetime for statsansatte Kontormedhjælpere.

Stats-Kontormedhjælper-Afdelingen afholder hver *Fredag Aften Kl. 20—21* paa Foreningens Kontor, Gl. Kongevej 1 E, 2. Sal gratis Spørgetime om alt vedrørende Lønregulativet for de i Statens Tjeneste ansatte Kontormedhjælpere, der ikke er Tjenestemænd, samt vedrørende Tjenestemandsloven, Ferieloven og Sociallovene. Alle Kontormedhjælpere i Statskontorer er velkomne!

Juletræ og Julebal

Søndag den 8. Januar 1939 Kl. 18.30
i Odd-Fellow Palæet, Bredgade 28
(Aabnes Kl. 18).

I Lighed med tidligere Aar afholder Afdelingen ogsaa i Aar sin store Julefest for Foreningens Medlemmer med Børn. I Tilslutning til Juletræet afholdes

Stort Julebal til Kl. 2.

Musikken udføres af et 16 Mands Orkester under Ledelse af Herr Kapelmester *Hjalmar Koefoed.*

Programmet er iøvrigt følgende:

Kl. 18,30: Indmarch af Børnene og derefter Dans om Juletræet. Børnene samles i den lille Festsal.

Kl. 19,30: serveres Chokolade med Boller og Kager for Børnene. Derefter Uddeling af en Pose Juleknas.

Kl. 20—21,45: I den store Festsal arrangeres Lege og Dans for Børnene. Julenissen samt Tryllekunstneren »Darling« medvirker.

Kl. 20—24: *Julebal* for Børnene i den lille Festsal.

Kl. 22—2: *Julebal* for Voksne i den store Festsal.

Billetprisen er Kr. 0,50 for Voksne og Kr. 0,75 for Børn (i Børnenes Billetpris er indbefattet Betaling for alt til Børnene). Arbejdsløse Medlemmer med Børn kan deltage gratis.

N.B. Det er kun Medlemmers Børn, der kan deltage.

Baltegn à Kr. 1,00 for Voksne løses i Salen eller kan købes paa Afdelingens Kontor.

N.B. For Medlemmer, der kun ønsker at deltage i Juleballet (Kl. 22—2), gør vi opmærksom paa, at de behøver kun at købe Baltegn.

Købte Baltegn giver Adgang til Odd-Fellow Palæet fra Kl. 21,45. Ønskes Adgang tidligere, maa Tilskuerbillet à Kr. 0,50 være købt i Forvejen.

Der sælges absolut ikke Billetter eller Baltegn ved Indgangen, og bestilte Billetter maa afhentes senest Onsdag den 4. Januar.

Festudvalget.

Stats-Kontormedhjælper-Afdelingens Foredragsrække.

Tirsdag den 17. Januar taler Herr Formand Carl Jensen om »H.K.s Historie og Opbygning« i Foreningens Mødesal, Gl. Kongevej 1 E, 2. Sal. Nye Deltagere er velkomne.

Adressefortegnelse.

Dansk Handels- og Kontormedhjælperforbund.

Hovedkontoret: København V., Vestre Boulevard 43

Kontortid: 9—17, Lørdag 9—14.

Tlf. 143, 8143 og 12143. Telegr.-Adr.: Medhjælperstand. Girokonto 843.

Forretningsfører:

Gustav Pedersen. Privat: Sdr. Boulevard 108 4, V. Tlf. Vester 7495.

Hovedkasserer:

Aksel Olsson. Privat: Herlufholmsvej 23 B 1, Vanløse. Tlf. Damsø 2251.

Sekretærer:

Harald Heie, Borrebyvej 58, Brh. Tlf. Bella 1201.

Viggo Pedersen, Ejderstedgade 12 3, V. Tlf. Vester 8303.

Henry Gran, Vibevej 2 4, N. Tlf. Taga 6738.

Michael Nielsen, Øresundsvej 110 2, S. Tlf. Sundby 308.

Rejsesekretærer:

GEORG BAUNSGAARD, Banegaardsplads 20, Aarhus. Tlf. 3866. Privat Tlf. 4377.

JENS JENSEN, Boulevarden 11, Aalborg. Tlf. 3375. Privat Tlf. 5575.

JOHS. JENSEN, Snaregade 1 1, Randers. Tlf. 2045.

NIELS JØRGENSEN, Klingenberg 15, Odense. Tlf. 2012. Privat Tlf. 5874.

ROBERT LARSEN, Torvegade 1, Esbjerg. Tlf. 1120.

VIGGO PEDERSEN, Vestre Boulevard 43, København V. Tlf. 8143. Privat Tlf. Vester 8303.

AABENRAA. Formand: Joh. Asmussen, Gl. Kongevej 13 c.
Kasserer: Jørgen Chr. Petersen, Kolstrup 111.
Ungdomsgruppen: Formand: Jes Fohlmann, Sønderport 5 a.

AALBORG-NØRRESUNDBY. Formand og Kasserer: Jens Jensen, Boulevarden 11. Tlf. 3375. Kontortid: 11—13 og 17—18½. Giro 52246.
Privat Bopæl: Peder Skramsgade 7. Tlf. 5575.
Lørdag dog kun til Kl. 13.
Central: Formand: Jens Jensen, Østerbro 100.
Kolonial: Carl Jensen, Østerbro 49. Tlf. 256 inden Kl. 18.
Kommunale Kontormedhjælpere: Formand: Harald Andersen, Prinsensgade 44. Tlf. 1947.
Kontor: Formand: Laur. Borup, Bakkevænget 10. Tlf. 5219.
Manufaktur: Formand: Alfred Dreyer, Absalonsgade 32.
Ungdomsgr.: Form.: Søren Johansen, Østre Allé 51. Tlf. 1539.

AARHUS. Form.: Georg Baunsgaard, Banegaardspl. 20. Tlf. 3866.
Privat Bopæl: Hans Brogesgade 43 3. Tlf. 4377.
Kasserer: Søren Andersen, Banegaardsplads 20. Tlf. 3866.
Kontortid: 11-14 og 18-19. Lørdag 11-14. Priv. Tlf. 7472. Girokonto 7625.
Central: Formand: E. Christensen, Skolegade 20.
Isenkram: Form.: Hans Jensen, Janus la Coursgade 12 1. Tlf. 7339.
Kolonial: G. Baunsgaard, Banegaardspl. 20. Tlf. 3866.
Kommunale Kontormedhjælpere: Formand: Walther Petersen, Ivar Huitfeldtsgade 8 2.
Kontor: Formand: Anton Hansen, Tordenskjoldsgade 24. Tlf. 3592.
Manufaktur: Formand: Axel Christensen, H. C. Andersens-vej 65, Aabyhøj.
Ungdomsgruppen: Form.: Viggo Pedersen, Frederiksgade 15 c.

AARS-AALESTRUP. Formand: Jens Rask, Tokesvej, Aars.
Kass.: Ebba Jørgensen, Himmerlandsg. 51, Aars. Tlf. 42. Giro 17153.
Tillidsm. for **Aalestrup:** H. Elskær, »Jyden«, Aalestrup.

ASSENS. Formand: Ove Buhl, Nørregade 9 a.
Kasserer: Frk. Anna Jørgensen, St. Kirkestræde 6.

BOGENSE. Formand: Viggo Lauridsen, Æbeløgade.
Kasserer: Anna Rose, Sæbehuset.

BORNHOLM. Formand: O. H. Aagesen, Damgade 13. Tlf. 269. Rønne.
Kass.: Carl Andersen, Rønne Brugsforening, Rønne. Giro 19673.
Ungdomsgruppen: Formand: Kai Larsen, Haslevej 25, Rønne.

BRANDE. Formand: Olaf Poulsen, Vejlevej.
Kasserer: Olaf Nielsen, Storegade 40.

BRØNDERSLEV. Form.: Aage P. Jensen, Bredgade 136. Træffetid: 18½—19½.
Kasserer: Sv. A. Hemmingsen, Kristiansgade 7. Tlf. 388.
Træffetid: 12½—13½.
Ungdomsgruppen: Form.: Ernst Hald Andreasen, Bredgade 7.

EBELTOFT. Form. og Kasserer: Niels C. Skaarup, Overgade 41.

ESBJERG. Formand og Kasserer: Robert Larsen, Torvegade 1, Tlf. 1120. Kontortid: Mandag og Torsdag 16—19, Tirsdag, Onsdag og Fredag 16—18. Lørdag ingen Kontortid.
Ungdomsgruppen: Form.: Chr. M. Dahl Andersen, Spangsbergg. 49

FAABORG. Formand: Fr. Salmberg Hansen, Bjernevejen.
Kasserer: Holger Jensen, Kalckovej 58.
Formanden og Kassereren tr. hver Onsdag 19—20 paa Form.s Bopæl.
Ungdomsgruppen: Formand: Alice Jørgensen, Skovvejen.

FAKSE—FAKSE LADEPLADS. Formand: Sigfred M. Christensen, Andelsbanken, Fakse. Giro 42616.
Kasserer: Th. Bech, Egedevej.

FREDERICIA. Form. og Kass.: Søren Møller, Sjællandsg. 54. Tlf. 345.
Kontor: Sjællandsgade 54. Tlf. 345. Kontortid: Hverdage 12½—14 samt Tirsdag og Fredag 18—20.
Ungdomsgruppen: Formand: Knud Aa. Nielsen, 6te Julivej 42.

FREDERIKSHAVN. Form.: Chr. Bertelsen, Sønderg. 118. Tlf. 865.
Kass.: K. H. Jørgensen, Sæbyvej Ø 2, pr. Frederikshavn. Tlf. 915.
Ungdomsgruppen: Formand: Svend Axelsen, Søndergade 128.

FREDERIKSSUND. Form.: og Kass.: Chr. Jørgensen, Bruhnsvej 1. Postgiro 44624.
Træffes hver Dag fra 12¼—13¼.
Lørdag dog undtagen.

FREDERIKSVÆRK. Formand: Holger Larsen, Vinderød Skov pr. Frederiksværk.
Kasserer: L. Graff Larsen, Jernbanegade.

GRAASTEN. Formand og Kasserer: Th. Pastva, Ahlefeldtsvej.

GRENAA. Formand: Ejnar Pedersen, Markedsgade 25.
Kasserer: Sigurd Larsen, Strandgade 3.
Kontor: Torvet 7. Kontortid: Mandag og Torsdag Kl. 19.30 til Kl.20.30.
Ungdomsgruppen: Form.: Thorny Lykke Jensen, Korsgade 17.

GRINDSTED. Formand: Einar Andersen, Nørregade.
Kasserer: G. E. Nordbjerg, Grindsted.

HADERSLEV. Formand: P. Olesen, Ved Postgaarden 1 b.
Kasserer: Jakob Pedersen, Torvet 3, 3.
Kontor: Storegade 32 1. Kontortid: Mandag og Torsdag samt den 1ste i hver Maaned 18½—20. Form. og Kass. er til Stede alle tre Aftener.
Ungdomsgruppen: Formand: Jacob Petersen, Torvet 3.

HADSUND. Formand: Jens Rasch, Nørregade 11.
Kasserer: Ejner Sørensen, Skolegade 7.

HAMMEL. Formand og Kasserer: K. Aage Keller, Frijsenborgvej.

HASLEV. Formand: Henning Petersen, Nygade 2. Tlf. 163.
Kasserer Svend Johs. Lauritzen, Tingvej 14.

HELSINGE. Form. og Kass.: Villy F. Jørgensen, Vestergade 23.

HELSINGØR. Formand: Gunnar Lindstrøm. Tlf. 914.
Kasserer: Aage Larsen, Tlf. 239.
Kontor: Øresundsvej 3. Tlf. 239. Giro 40042. Kontortid: Mandag og Torsdag Kl. 19½—20½. Formanden træffes hver Mandag Kl. 19½—20½.
Ungdomsgruppen: Form.: Frk. Sonja Berg, Aarhusvej 12.

HERNING. Form. og Kass.: C. Damgaard, Fonnesbechg. 3. Giro 42232.

HILLERØD. Form. og Kass.: Ove Pedersen, »Høiris«, Roskildevej. Tlf. 1198.

HJØRRING. Formand: J. P. Nicolajsen, Jernbanegade 11.
Kasserer: V. Lindorff-Nielsen, Østergade 29. Tlf. 925.
Formand og Kasserer træffes indtil videre Østergade 29 hver Tirsdag Kl. 19—20.
Ungdomsgruppen: Formand: Fridlev Larsen, Klokagervej 13.

HOBRO. Formand: Jørgen Nielsen, Skibsgade 46.
Kasserer: Ester Brinch Christensen, »Socialdemokraten«.
Ungdomsgruppen: Formand: Erwig Jacobsen, Solvej 9.

HOLBÆK. Formand: Viggo Hougaard, Karensmindevej 93 tv.
Kasserer: Dan Larsen, Chr. Hansensvej 4. Tlf. 1095. Giro 10305.
Ungdomsgruppen: Formand: Poul Friis, Fuglsvej 30, Holbæk.

HOLSTEBRO. Formand: Tage Hansen, Brugsforeningen, Østerg. 13.
Formanden tr. hos Kassereren hver Mandag Aften fra Kl. 19½—20½.
Kasserer: S. Winther, Aaglimt 5.
Ungdomsgruppen: Form.: Tage Hansen, Brugsforeningen, Østergade 13.
Træffes hver Mandag Kl. 19½—20½ hos Kassereren.

HOLSTED-BRØRUP. Formand og Kasserer: J. Harboe Jensen, Politikontoret, Holsted.

HORSENS. Formand: K. Secher Marcussen, Strandgade 30 b 2. Tlf. 1697
Kasserer: Hans Andreasen, Ndr. Kirkegaardsallé 6 2. Tlf. 1153.
Kontor: Smedegade 11. Tlf. 1436.
Kontortid: 11—14. Tirsdag og Torsdag Aften 18—19.
Formanden træffes paa Kontoret i Kontortiden, Kassereren træffes paa Kontoret Tirsdag og Torsdag Aften Kl. 18—19.
Girokonto 9952.
Ungdomsgruppen: Form.: Villy Knudsen, Strandgade 39.

KALUNDBORG. Formand: Frode Kjeldsen, Slagelsevej 13.
Kasserer: Sv. A. Andersen, Slagelsevej 20. Giro 52619.
Ungdomsgruppen: Formand: Johny Jørgensen, Kordilgade 33.

KOLDING. Form. og Kass.: N. P. Andersen, Haderslevgade 2.
Kontortid fra Kl. 12¼—14 og 18—19. Tlf. 842. Girokonto 6585.
Ungdomsgrupen: Formand: N. Preben Petersen, Hollændervej 10.

KORSØR. Formand: H. Christoffersen.
Kasserer: H. Thomsen, Algade 30.
Kontor: Algade 17. Kontortid: Tirsdag, Torsdag og Lørdag Kl. 13—13½.
Tlf. 540. Giro 9923.
Ungdomsgruppen: Formand: Arne Christensen, Slottensg. 30.

KØBENHAVN. Formand og Forretningsfører: Carl Jensen, Gl. Kongevej 1 E, Beletagen. Tlf. 12339 og 13336.
Privat: Milosvej 4 S. Tlf. Amager 6485.
Tr. paa Kontoret: Mandag og Torsdag Aften 18—20. Girokonto 820.
Afdelingens Kontortid: 11—15 og 18—20 (**Lørdag lukkes Kl. 14**).
Sekretær: Henry Blach, Gl. Kongevej 1 E, Beletagen.
Tlf. 12339 og 13336. Tr. paa Kontoret: Onsdag og Fredag Aften 18—20.
Formand for Kol.-Afd.: Vald. Haahr, Gl. Kongevej 1 E.
Beletagen. Tlf. 12339 og 13336. Tr. paa Kontoret: Tirsdag 18—20 og Torsdag 18—21.
Formand for Manufaktur-Afd.: H. H. Jacobsen, Gl. Kongevej 1 E, Beletagen Tlf. 12339 og 13336. Tr. paa Kontoret Mandag 18—20 og Onsdag 18—21.
Bog- og Papirmedhj.-Afd.: Formand: Henry Gran, Vibevej 2 4, N. Tlf. Taga 6738. Træffes paa Kontoret: Tirsdag 20—21.
Central-Afd.: Formand: Knud Høfft, Søndergaardsvej 5, Søborg. Tlf. Søborg 2736. Træffes paa Kontoret: Torsdag 20—21.
Cigar- og Tobaksmedhj.-Afd.: Formand: C. G. Christoffersen, Basnæsvej 4, Brønshøj. Tr. paa Kont.: Mand. 20—21. Tlf. Bella 1022.
Forsikringsmedhj.-Afd.: Form.: Henry Blach, Thuja Allé 14, Kastrup. Tr. paa Kontoret: Fredag Aften 20—21.
Isenkrammedhj.-Afd.: Formand: Carl Jensen, Milosvej 4 S. Tr. paa Kontoret: Mandag Aften 20—21. Tlf. Amager 6485.
Kolonialmedhj.-Afd.: Formand: Vald. Haahr, Sønderjyllands Allé 92, F. Tlf. Damsø 2877. Tr. paa Kont.: Tirsd. 18—20, Torsd. 18—21.
Komm. Kontormedhj.-Afd.: Formand: S. Boje, Rødovrevej 34 1, Vanløse. Tlf. Rødovre 732. Tr. paa Kontoret: Onsdag 20—21.
Kontormedhj.-Afd.: Form.: H. Fetterlein, Vestre Boulevard 43, V. Tlf. 8143. Træffes paa Kontoret Torsdag 20—21.
Manufakturmedhj.-Afd.: Form.: H. H. Jacobsen, Lindenborgvej 81, Vanløse. Tlf. Damsø 4176. Træffes paa Kontoret: Mandag 18—20 og Onsdag 18—21.
Stats-Kontormedhj.-Afd.: Formand: Otto Melchior, Arresøgade 83. Tlf. Nora 8335. Træffes paa Kontoret: Fredag 20—21.
Sæbe- og Parfumemedhj.-Afd.: Formand: Fru Thyra Ravnbo, Dalgas Boulevard 118. Tlf. Fasan 1460.
»Økonomien«, Dalgas Boulevard 59, F. Tr. paa Kontoret: Fredag 20—21.
Vejer-, Afskriver-, Told- og Speditionsmedhj.-Afd.: Formand: H. B. Jansen, Sct. Jacobsgade 11 1. Tlf. Øbro 6315.
Træffes paa Kontoret: Tirsdag 20—21.
Ungdomsgruppen: Formand: Knud Larsen, Leifsgade 16 3, S.

KØGE. Formand: Holger S. Christensen, Pedersvej 7.
Kasserer: Helge Jensen, Brochmannsvej 5.

LANGELAND. Formand og Kasserer: Carlo Mejlsgaard, Platanvej 14, Rudkøbing. Tlf. 364. Træffes daglig 13—14, Mandag og Onsdag Aften 18—20.
Ungdomsgruppen: Formand: Knud Kragh, Strandgade 28, Rudkbg.

LEMVIG. Form.: Søren Nielsen, Lemvig og Omegns Brugsforening.
Kasserer: S. A. Christensen, Søndergade 10.
Ungdomsgruppen: Form.: Kaj Madsen, Socialdemokratens Kontor.

LØGSTØR. Formand og Kasserer: P. Jensen, Bakken.

MARIAGER. Formand og Kasserer: Ejner Bech Poulsen, Assens Brugsforening pr. Mariager.

MARIBO. Formand: Evald Nielsen, Maglemer Savværk.
Kasserer Oscar Johansson, Leonora Christinesvej 13.
Træffes 12—13 og efter Kl. 18½. Tlf. 247 x.
Ungdomsgruppen: Formand: Evald Nielsen, Maglemer Savværk.

MIDDELFART. Formand: Ejler Andersen, Olgasminde, Algade.
Kasserer: Svend Aage Petersen, Skovgade 39.
Kontortid: Mandag 19—20. Skovgade 39
Ungdomsgruppen: Formand: Kay Jensen, Vester Allé 5.

NAKSKOV. Form.: Carl Hansen, Taarsvej 99. Tlf. 313 ml. 12—13.
Kasserer: Jenry Pedersen, Rosenvænget 37. Kontor: Havneg. 2. (Havnebygningen).
Kontortid: Kassereren træffes Mandag 7—9, Formanden træffes Onsdag 7—9. Tlf. 160 Giro 45272.
Ungdomsgruppen: Formand: Axel Chr. Hansen, Heesvej 11.

NIBE. Formand: Chr. Brix Ramløse, Tranegade 16.
Kasserer: Niels P. Nøhr Hansen, Tyvedalsgade.

NYBORG. Formand: L. Jelsing, »Lillebo«, Fjordvej. Tlf. 816.
Kasserer: Aage Nielsen, Vognmandsvej 1. Tlf. 537.
Ungdomsgruppen: Formand: Helge Hansen, Villa »Elva«, Pilhuse.

NYKØBING F. Formand: Carl Schüssler, Nygade 1 B. Tlf. 682.
Kasserer: Knud Bruhn, Skovboulevarden 14.
Ungdomsgruppen: Formand: Henry Bjørkmann, Grønnegade 1,

NYKØBING M. Formand: B. O. Lauridsen, M. C. Holmsgade 23.
Kasserer: Thorvald Laulund, Fjordgade 4.
Ungdomsgruppen: Form.: B. O. Lauridsen, M. C. Holmsgade 23.

NYKØBING S. Formand: Carl Steck, Algade 18.
Kasserer: Herluf Jensen, Brugsforeningen.

NÆSTVED. Formand og Kasserer: Arne Alfheim, Teatergade 4.
Giro 35527. Kontor: »Bygningen«, Teatergade.
Kontortid: Tirsdag — Torsdag — Lørdag 10—11, Tirsdag Aften 19,30—21.
Ungdomsgruppen: Formand: Arne Alfheim, Teatergade 4.

ODDER. Formand og Kasserer: Aage Jensen, Skolegade 34.
Ungdomsgruppen: Form.: Aage Jensen, Skolegade 34.

ODENSE. Formand og Kasserer: Niels Jørgensen, Klingenberg 15.
Priv. Adresse: Munkebjergvej 71. Tlf. 5874. Tlf. 2012.
Kontortid: 11—13 og 17—19. Lørdag dog kun fra 11—13.
Central-Afd.: Formand: Joh. F. Knudsen, Nansensgade 12.
Kolonial-Afd.: Formand: Aage Eriksen, Ahlmannsvej 16.
Komm. Kontorm.-Afd.: Form: Børge Jacobsen, Fengersvej 19.
Kontor-Afd.: Form.: Bernhard Berthelsen, Reventlovsvej 22.
Manufaktur-Afd.: Formand: C. V. Steengaard, Henriettevej 16.
Ungdomsgruppen: Form.: Einar Eriksen, Sigurd Ringsvej 24.

PADBORG. Formand: Falle Terp, Nørregade.
Kasserer: Viggo Gadeberg, Jernbanegade.

PRÆSTØ. Formand og Kasserer: Erland Stoltze, Skibbinge, pr. Præstø. Tlf. 151.

RANDERS. Formand og Kasserer: Johs. Jensen, Snaregade 11, Tlf. 2045. Giro 6989. Kontortid: 11—13½ og 17—18½. Lørdag 11—13¼.
Ungdomsgruppen: Formand: Svend Rasmussen, Meisnersgade 4.

RIBE. Formand og Kasserer: Chr. Olesen, Saltgade 498.

RINGKØBING. Formand: Jens Chr. Dyekjær, Posthuset.
Kasserer: Esther Pedersen, Arbejdsanvisningskontoret.
Formand og Kasserer træffes hver Onsdag 19½—21.

RINGSTED. Formand og Kasserer: Henry Larsen, Hækkerupvej 10.
Girokonto 16298. Tlf. 568. Kontortid: Mandag og Torsdag 19—20.
Ungdomsgruppen: Formand: Bertel Danholm, Søndergade 32.

ROSKILDE. Formand: Erling Dinesen, Bredgade 21.
Kasserer: Knud Sørensen, Skovbovængets Sideallé 19. Tlf. 413.
Kontor: Algade 17. Tlf. 613. Giro 12044.
Kontortid: Mandag, Onsdag og Fredag 15½—16 samt Mandag og Fredag 19½—20½.
Ungdomsgruppen: Form.: Harry Kaas Hansen, Allehelgensg. 13 1.

RØDBY. Formand og Kasserer: Børge Tofte-Vanddam, Østergade 36.
Træffetid: 13½—14½.
Ungdomsgruppen: Formand: Knud Rasmussen, Søndergade 13.

SAKSKØBING. Formand: Gustav Hansen, Nystedvej.
Kasserer: Chr. Lindegaard, Søndergade 23.
Formanden træffes mellem Kl. 8—12 og 1½—6 paa Tlf. 4199.

SAMSØ. Formand: Aug. Nielsen, Politikontoret.
Kasserer: Charles Børglum, Tranebjerg.

SILKEBORG. Formand: Vilh. Hertz, Drewsensvej 22.
Kasserer: Johs. Fisker Olesen, Chr. d. VIII's Vej 24.
Kontortid: hver Tirsdag og Torsdag 19,30—20,30 samt den 1. i hver Maaned 10,30—20,30.
Ungdomsgruppen: Formand: Gunnar Sørensen, Knudsgade 13.

SKAGEN. Formand og Kasserer: Chr. M. Petersen, »Ankerhus«.

SKANDERBORG. Formand og Kasserer: Martin Nielsen, Møllegade 40.
Kontortid hver Dag 19—19½.
Ungdomsgruppen: Formand: Sv. Aage Petersen, Bjergtrup pr. Hørning St.

SKELSKØR. Formand og Kasserer: Hartvig M. Hansen, Maglebyvej.

SKERN-TARM. Formand og Kasserer: Poul Mikkelsen, Nygade 53, Skern. Giro 12944.

SKIVE. Formand: Joh. Budtz, Thinggade 18. Tlf. 460.
Kasserer: Werner G. Hansen, Gammelgaards Dampmølle A/S.
Kontor: Karolinegade 15. Kontortid: Tirsdag og Torsdag 19—20.
Ungdomsgruppen: Formand: Børge Nørgaard, Brøndumsgade 15.

SLAGELSE. Form.: Rich. Jensen, Hans Tausensg. 15 1. Tlf. 1488.
Kasserer: J. P. Hansen, Holbergsgade 36 1.
Afdelingens Kontor: Bredegade 33 A. Kontortid: Hver Fredag 18,30—20 samt de 2 første Søgnedage i Maaneden fra 18-19. Kontrol af Arbejdsledige: Kontrollør: Thv. Thomsen. Hver Mandag, Onsdag og Fredag fra 16—16,30 paa Afdelingens Kontor.
Ungdomsgruppen: Formand. Poul Hansen, Sorøvej 208.

SORØ. Formand og Kasserer: Emma Christensen, »Økonomien«. Tlf. 360. Privat Tlf. 610.

STEGE. Formand: V. B. Petersen, Kostervej, Lendemark pr. Stege.
Kasserer: H. Thomsen, Storegade 11, c/o Isenkr. H. R. Hansen, Girokonto 40636.

STOREHEDINGE. Formand: H. C. Jensen, Elisabethsvej.
Kasserer: Chr. Stougaard, Chr. Richtersvej 6.

STRUER. Formand: Johs. Pedersen, Enggade 5.
Kasserer: G. A. Christensen, Danmarksgade 25, St.
Ungdomsgruppen: Formand: Johs. Pedersen, Enggade 5.

STUBBEKØBING. Formand og Kasserer: C. A. Nielsen, Alslevvej 46. Tlf. 93.

SVENDBORG. Formand: Otto Falkø, Grubbemøllevej 3. Tlf. 1702.
Træffes paa Kontoret: Onsdag og Fredag fra 17—18½.
Kasserer: Erik Christensen, Klostervænget 4.
Kontor: Forsamlingbygningen. Kontortid hver Dag fra 10-12 og 17-18½. Tlf. 757. Girokonto 43851.
Ungdomsgruppen: Formand: Hilmar Hoffmann Pedersen, Viebæltet 9.

SØNDERBORG. Formand: Helge Nielsen, Ringridervej 10 A.
Kasserer: E. J. Laustsen, Lille Raadhusgade 5. Giro 56272.
Kontoraften første og sidste Tirsdag i hver Maaned fra Kl. 20—20½ i Fagforeningshuset, Værelse 7.
Ungdomsgruppen: Formand: Peter Lausen c/o Netzlers Eftf.

THISTED. Formand og Kasserer: A. Frostholm, Frederiksgade 22.
Træffes fra Kl. 18—19.
Ungdomsgruppen: Formand: Jens Pedersen, Nørre Allé 19.

TØNDER. Formand og Kasserer: P. K. Jensen, Strücks Allé 3.

VARDE. Form. og Kasserer: E. Gardrup Hansen, »Vesterled«, V. Landevej 1. Giro 15703.

VEJEN. Formand: N. R. Jeppesen, Øster Allé 30.
Kasserer: Holger Nielsen, Søndergade 10.

VEJLE. Formand: Villy Mortensen, Haraldsgade 11. Tlf. 1422.
Kasserer: Holger Pedersen, Afdelingskontoret, Jernbanepladsen.
Kontor: Jernbanepladsen. Giro 45886. Tlf. 1822.
Kontortid: 13—14 og 16—18½ (Lørdag 11—13).
Formanden træffes Torsdag 18—18½. Kassereren tr. Mandag 18—18½.
Ungdomsgruppen: Formand: Inger Jensen, Linnemannsgade 9.

VIBORG. Form. og Kass.: Einar Hansen, Vestergade 10 1. Tlf. 613.
Kontor: Vestergade 10. Kontortid 13—14 samt Tirsdag Aften 19—20.
Ungdomsgruppen: Formand: Andreas Jensen, Toldbodgade 7.

VORDINGBORG. Formand: Holger Jensen, Algade 11.
Kasserer: Lars Hansen, Violvej 2.
Ungdomsgruppen: Formand: Holger Jensen, Algade 11.

HOVEDBESTYRELSEN.

Forretningsfører **Gustav Pedersen**, Vestre Boulevard 43, V.
Hovedkasserer **Aksel Olsson**, Vestre Boulevard 43, V.
Sekretær **Viggo Pedersen** (Viceforretningsfører), Vestre Boulevard 43, V.
Toldklarerer **Chr. Skjolding**, Sønder Boulevard 122, V. Tlf. V. 9416 v.
Repræsentant **R. Calum**, Hvedevænget 22 1, Næstved. Tlf. 998.

Forretningsfører **Carl Jensen**, Gl. Kongevej 1 E, V. Tlf. 13336.
Kommunebogholder **S. Boje**, Rødovrevej 34 1, Vanløse. Tlf. Rødovre 732.
Bestyrerinde Fru **Thyra Ravnbo**, Dalgas Boulev. 118, F. Tlf. Fasan 1460.
Forsikringsassistent **Henry Blach**, Gl. Kongevej 1 E, V.
Kontorassistent **S. Chr. Sørensen**, Emil Møllersg. 12, Horsens. Tlf. 2227.
Bestyrer **Harald Andersen**, Prinsensgade 44, Aalborg. Tlf. 1947.
Bogholder **Vilh. Jacobsen**, Dr. Margrethes Vej 27, Aarhus. Tlf. 5893.
Kontormedhjælper **P. Olesen**, Ved Postgaarden 1 b, Haderslev.
Kontormedhjælper **Anton Hansen**, Tordenskjoldsgade 24, Aarhus. Tlf. 3592.
Kolonialmedhjælper **Aage Eriksen**, Ahlmannsvej 16, Odense.
Kommunefuldm. **Henry Larsen**, Hækkerups Allé 10, Ringsted. Tlf. 568.
Repræsentant **Oscar Johansson**, Leonora Christines Vej 13, Maribo. Tlf. 247 x

De 5 førstnævnte udgør Forretningsudvalget.

REPRÆSENTANTSKABET.

KØBENHAVN.
Vald. Haahr, Sønderjyllands Allé 92, F. Tlf. Damsø 2877.
Jens Nielsen, Arb. Livsforsikring, Gyldenløvesgade 11, V.
C. G. Christoffersen, Basnæsvej 4, Brønshøj. Tlf. Bella 1022.
Ingeborg Bresemann, Langesund 11, Ø.
H. H. Jacobsen, Lindenborgvej 81, Vanløse. Tlf. Damsø 4176.
H. B. Jansen, Sct. Jacobsgade 11 1, Ø. Tlf. Øbro 6315.

SJÆLLAND, LOLLAND-FALSTER, BORNHOLM.
Carl Hansen, Taarsvej 99, Nakskov.
H. Christoffersen, Slottensgade 1 C, Korsør. Tlf. 111.
Rich. Jensen, Hans Tausensgade 15, Slagelse. Tlf. 1488.
O. H. Aagesen, Damgade 13, Rønne. Tlf. 269.

FYN OG LANGELAND.
Carlo Mejlsgaard, Platanvej 14, Rudkøbing. Tlf. 364.
Otto Falkø, Grubbemøllevej 3, Svendborg. Tlf. 1702.

JYLLAND OG SAMSØ.
Chr. Bertelsen, Søndergade 118, Frederikshavn.
N. C. Nielsen, Dyrehavevej 128 C, Kolding. Tlf. 903.
O. G. Jensen, Erlevvej 28, Haderslev.
S. A. Christensen, Søndergade 10, Lemvig.
Chr. Sørensen Ahrenkiel, Christiansborgvej 28, Randers.
Søren Andersen, Tordenskjoldsgade 30, Aarhus. Tlf. 7472.
Johan Budtz, Thinggade 18, Skive. Tlf. 460.
Martin Lund, Falkevej 5, Silkeborg.

REVISORER.

Georg Nielsen, Godthaabsvej 264, F. Tlf. Goth. 7926.
Ernst Bjerre, Maglemosevej 7, Charl. Tlf. Helrup 5387.

LANDSKLUBBER.

F. D. B.s Personales Fællesklub.
Formand: Anton Hansen, Tordenskjoldsgade 24, Aarhus. Tlf. 3592.
Kasserer: H. Chr. Hedegaard, Herningvej 133, Aarhus.

Kommunale Kontorfunktionærers Fællesklub:
Formand: Vilh. Jacobsen, Dr. Margrethesv. 27, Aarhus.

Slagteriernes Personales Fællesklub.
Formand: F. B. Simonsen, Hans Bojesgade 25, Randers.
Kasserer: O. Rosendahl Pedersen, Kong Georgsvej 13, Odense.

Klubben af Kontorfunktionærer ved Den soc. Presses Administration.
Formand: Els. Nielsen, Soc.-Dem., Randers.

Dansk Dommer- og Politikontoristforening.
Formand: H. C. Olsen, Kriminaldommerkontoret, Roskilde.
Kasserer: Helge B. Jacobsen, Hjallesevej 116, Odense.

Dansk Brugsforenings-Medhjælperforening.
Formand: Henry Knudsen, Slotsgade 33, Hillerød. Tlf. 443.
Kasserer: L. Poulsen, Hillerødholmsvej, Hillerød. Tlf. 289 (dog kun i Arbejdstiden).

Udg. af Forbundet. — Ansvarsh. Red. **Gustav Pedersen**, Vestre Boulevard 43, Kbhvn. V. — Trykt hos **Anton M. Jensen**, Admiralgade 24, Kbhvn. K.

Dansk
Handels-og Kontormedhjælper
Tidende

Nr. 2 — 1. FEBRUAR 1939 — 39. Aargang



BUDSKAB fra HK
om de lavtlønnede Handels- og Kontormedhjælperes Lønsituation!

Meddelelser fra

Handels- og Kontormedhjælperforeningen i København

Medlemsmøde om Lukkeloven afholdes

Tirsdag den 7. Februar Kl. 20 pr. i „Folkets Hus", Enghavevej 40.

Gyldig Medlemsbog skal forevises ved Indgangen

Medlem af Lukkelovskommissionen, *Sekretær Henry Gran,* vil tale om dette Emne og herunder særlig præcisere Kravene fra Medhjælperside. Efter Foredraget forevises Tonefilm-Succes'en »I Folkets Navn«.

Bog- og Papirhandlermedhjælper-Afdelingen fylder 25 Aar.

Den 12. Februar 1914 blev der i København stiftet en særlig Afdeling for Bog- og Papirhandlermedhjælperne, og Afdelingen fylder saaledes om nogle Dage 25 Aar.

Initiativet til Afdelingens Oprettelse blev taget af Boghandlermedhjælper Peter Wraae, der paa dette Tidspunkt var Formand for de samlede københavnske Afdelinger. Aarsagen var, at Forsøg paa at faa Boghandler-Medhjælper-Foreningen (B. M. F.) til at vedtage Tilslutning til Forbundet mislykkedes.

Afdelingen har i Løbet af de 25 Aar, trods mange Vanskeligheder i Arbejdet, skabt sig en god Position. Den tæller nu ca. 370 Medlemmer og har afsluttet ialt 8 Overenskomster, der har bragt Medlemmerne bedre Løn- og Arbejdsforhold at virke under.

Afdelingen arbejder sig støt og roligt fremad, og vil sikkert ogsaa formaa i den kommende Tid at vinde baade Boghandlermedhjælpernes og Papirhandlermedhjælpernes Tillid, saa de slutter op om Forbundet, hvilket har vist sig at være den eneste Vej for disse Medhjælpere til at opnaa bedre Kaar.

Med fuld Fortrøstning passerer Afdelingen derfor 25 Aars Dagen, parat til at føre Arbejdet videre i Aarene derefter.

H.

Bog- og Papirhandlermedhjælper-Afdelingen

vil af ganske naturlige Aarsager aldrig komme til at høre til de store Afdelinger, selv om den bliver 100 pCt. organiseret, idet Faget som saadan i sig selv er temmelig begrænset.

Da Afdelingen desuden har en »gul« Forening som Konkurrent, er der saa megen mere Grund til at anerkende den Position, Afdelingen i Dag saavel organisatorisk som medlemsmæssig er naaet frem til.

Vi ønsker gerne at benytte Jubilæumsdagen til at bringe Afdelingen og dens Tillidsmænd en Tak for deres Arbejde i Organisationens Tjeneste og udtaler de bedste Ønsker for Fremtiden.

Carl Jensen.

H. K.s Bog- og Papirhandlermedhjælper-Afdeling afholder

25 Aars Stiftelsesfest

Søndag den 12. Februar 1939 Kl. 19,30 præc. i »Ritz« Selskabslokaler, Vesterport. (Indgangen aabnes Kl. 19).

Program:

1. Handels- og Kontormedhjælpernes Festmarch.
2. Velkomst.
3. Fællessang.
4. Tre korte Taler:
   a) Festtale ved Viceborgmester Niels Jørgensen, Odense.
   b) Hilsen fra de københavnske Afdelinger ved Forretningsfører Carl Jensen.
   c) Hilsen fra Forbundet ved Forretningsfører, Folketingsmand Gustav Pedersen.
5. Forfatteren Herr Kjeld Abell taler om Emnet »OM AT TAGE STANDPUNKT«
6. Skuespilleren Herr Mogens Davidsen:
   a) Forfatteren Sørensen-Fugholm.
   b) Skuespillerparodier.
7. Finale.

Efter Underholdningen stort Bal til Kl. 1,30.
Musik: Herr Hjalmar Koefoed's Orkester.

Kun Adgang for Afdelingens Medlemmer med Ledsager. Pris for Deltagelse 50 Øre, - incl. Bal. -

Afdelingens arbejdsløse Medlemmer kan faa indtil 2 Billetter gratis. — Billetter til Festen faas paa Afdelingskontoret, Gl. Kongevej 1, Bel., hos Afdelingsbestyrelsen, samt hos Klubtillidsmændene. — Der sælges ikke Billetter ved Indgangen.

Vi regner med, at alle Afdelingens Medlemmer ønsker at deltage i denne smukke Jubilæumsfest for saaledes at være med til at markere Dagen.

Derfor! Vi mødes denne Dag — Agitér for Tilslutning! Reservér Dagen til Afdelingen!

Bestyrelsen.

„Borshøjgaards Venner afholder

Aftenunderholdning og Bal

Søndag den 5. Marts 1939 Kl. 19 i Studenterforeningens Lokaler (Vestre Boulevard 6).

Kunstnerisk Assistance af:

Skuespiller ved Det kgl. Teater Herr Ebbe Rode,
Skuespiller Herr Valsø Holm,
Skuespillerinden Frk. Clara Østø,
Jazzsangerinde Frk. Ingelise Rune,
Manden med de 1000 Tricks Herr Edeling.

Udførligt Program meddeles i næste Nr. af Medlemsbladet.

Vi beder Dem allerede nu reservére Dagen.
Sørg for at sikre Dem Billet i god Tid.
Billetter til Aftenunderholdning a 1 Kr.
Baltegn a 1 Kr. løses i Salen.

Til Festen har Medlemmer af Handels- og Kontormedhjælperforeningen ogsaa Adgang.

Billetter til Underholdningen faas paa Kontoret, Gl. Kongevej 1 E, og hos Inkassatorerne samt hos Bestyrelsens Medlemmer:

C. G. Christoffersen, Basnæsvej 4, Brh. .. Tlf. Bella 1022
Knud Højfft, Søndergaardsvej 5, Søborg .. » Søborg 2736
Agnes Tvergaard, Jens Munksgade 5, 2. .. » Øbro 4007 x
Thyra Ravnbo, Dalgas Boulevard 118, 2. .. » Fasan 1460
Henry Benthsen, Roskildevej 193, 1.

Bestyrelsen.

Stats-Kontormedhjælper-Afdelingens Foredragsrække.

Onsdag den 22. Februar Kl. 20 taler Herr Forbundsformand Gustav Pedersen om »Fagbevægelsens Historie, Udvikling og Opgaver i Dag«, i Foreningens Mødesal, Gl. Kongevej 1 E, 2. Sal. Derefter Smalfilmsfremvisning.

Nye Deltagere er velkomne.

En Fyldepen er glemt i December Maaned paa Kontoret, hvor den kan afhentes.

Adressefortegnelse.

Dansk Handels- og Kontormedhjælperforbund.

Hovedkontoret: København V., Vestre Boulevard 43

Kontortid: 9—17, Lørdag 9—14.

Tlf. 143, 8143 og 12143. Telegr.-Adr.: Medhjælperstand. Girokonto 843.

Forretningsfører:
Gustav Pedersen. Privat: Sdr. Boulevard 108 4, V. Tlf. Vester 7495.

Hovedkasserer:
Aksel Olsson. Privat: Herlufholmsvej 23 B 1, Vanløse. Tlf. Damsø 2251.

Sekretærer:
Harald Heie, Borrebyvej 58, Brh. Tlf. Bella 1201.
Viggo Pedersen, Ejderstedgade 12 3, V. Tlf. Vester 8303.
Henry Gran, Vibevej 2 4, N. Tlf. Taga 6738.
Michael Nielsen, Øresundsvej 110 2, S. Tlf. Sundby 308.

Rejsesekretærer:
GEORG BAUNSGAARD, Banegaardsplads 20, Aarhus. Tlf. 3866. Privat Tlf. 4377.
JENS JENSEN, Boulevarden 11, Aalborg. Tlf. 3375. Privat Tlf. 5575.
JOHS. JENSEN, Snaregade 11, Randers. Tlf. 2045.
NIELS JØRGENSEN, Klingenberg 15, Odense. Tlf. 2012. Privat Tlf. 5874.
ROBERT LARSEN, Torvegade 1, Esbjerg. Tlf. 1120.
VIGGO PEDERSEN, Vestre Boulevard 43, København V. Tlf. 8143. Privat Tlf. Vester 8303.

AABENRAA. Formand: Joh. Asmussen, Gl. Kongevej 13 c.
Kasserer: Jørgen Chr. Petersen, Kolstrup 111.
Ungdomsgruppen: Formand: Jes Fohlmann, Sønderport 5 a.

AALBORG-NØRRESUNDBY. Formand og Kasserer: Jens Jensen, Boulevarden 11. Tlf. 3375. Kontortid: 11—13 og 17—18½. Giro 52246.
Privat Bopæl: Peder Skramsgade 7. Tlf. 5575.
Lørdag dog kun til Kl. 13.
Central: Formand: Jens Jensen, Østerbro 100.
Kolonial: Formand: Holger Drachman Nielsen, Herluf Trollesgade 14.
Kommunale Kontormedhjælpere: Formand: Harald Andersen, Prinsensgade 44. Tlf. 1947.
Kontor: Formand: Laur. Borup, Bakkevænget 10. Tlf. 5219.
Manufaktur: Formand: Alfred Dreyer, Absalonsgade 32.
Ungdomsgr.: Form.: Søren Johansen, Østre Allé 51. Tlf. 1539.

AARHUS. Form.: Georg Baunsgaard, Banegaardspl. 20. Tlf. 3866.
Privat Bopæl: Hans Brogesgade 43 3. Tlf. 4377.
Kasserer: Søren Andersen, Banegaardsplads 20. Tlf. 3866.
Kontortid: 11-14 og 18-19. Lørdag 11-14. Priv. Tlf. 7472. Girokonto 7625.
Central: Formand: E. Christensen, Skolegade 20.
Isenkram: Form.: Hans Jensen, Janus la Coursgade 12 1. Tlf. 7339.
Kolonial: G. Baunsgaard, Banegaardspl. 20. Tlf. 3866.
Kommunale Kontormedhjælpere: Formand: Walther Petersen, Ivar Huitfeldtsgade 8 4.
Kontor: Formand: Anton Hansen, Tordenskjoldsgade 24. Tlf. 3592.
Manufaktur: Formand: Axel Christensen, H. C. Andersensvej 65, Aabyhøj.
Ungdomsgruppen: Form.: Viggo Pedersen, Frederiksgade 15 c.

AARS-AALESTRUP. Formand: Jens Rask, Tokesvej, Aars.
Kass.: Ebba Jørgensen, Himmerlandsg. 51, Aars. Tlf. 42. Giro 17153.
Tillidsm. for **Aalestrup:** H. Elskær, »Jyden«, Aalestrup.

ASSENS. Formand: Ove Buhl, Nørregade 9 a.
Kasserer: Frk. Anna Jørgensen, St. Kirkestræde 6.

BOGENSE. Formand: Viggo Lauridsen, Æbeløgade.
Kasserer: Anna Rose, Sæbehuset.

BORNHOLM. Formand: O. H. Aagesen, Damgade 13. Tlf. 269. Rønne.
Kass.: Carl Andersen, Rønne Brugsforening, Rønne. Giro 19673.
Ungdomsgruppen: Formand: Kai Larsen, Haslevej 25, Rønne.

BRANDE. Formand: Olaf Poulsen, Vejlevej.
Kasserer: Olaf Nielsen, Storegade 40.

BRØNDERSLEV. Form.: Aage P. Jensen, Bredgade 136. Træffetid: 18½—19½.
Kasserer: Sv. A. Hemmingsen, Kristiansgade 7. Tlf. 388.
Træffetid: 12½—13½.
Ungdomsgruppen: Form.: Ernst Hald Andreasen, Bredgade 7.

EBELTOFT. Form. og Kasserer: Niels C. Skaarup, Overgade 41.

ESBJERG. Formand og Kasserer: Robert Larsen, Torvegade 1, Tlf. 1120. Kontortid: Mandag og Torsdag 16—19, Tirsdag, Onsdag og Fredag 16—18. Lørdag ingen Kontortid.
Ungdomsgruppen: Form.: Chr. M. Dahl Andersen, Spangsbergg. 49

FAABORG. Formand: Fr. Salmberg Hansen, Bjernevejen.
Kasserer: Holger Jensen, Kalckovej 58.
Formanden og Kassereren tr. hver Onsdag 19—20 paa Form.s Bopæl.
Ungdomsgruppen: Formand: Alice Jørgensen, Skovvejen.

FAKSE—FAKSE LADEPLADS. Formand: Sigfred M. Christensen, Andelsbanken, Fakse. Giro 42616.
Kasserer: Th. Bech, Egedevej.

FREDERICIA. Form. og Kass.: Søren Møller, Sjællandsg. 54. Tlf. 345.
Kontor: Sjællandsgade 54. Tlf. 345. Kontortid: Hverdage 12½—14 samt Tirsdag og Fredag 18—20.
Ungdomsgruppen: Formand: Knud Aa. Nielsen, 6te Julivej 42.

FREDERIKSHAVN. Form.: Chr. Bertelsen, Sønderg. 118. Tlf. 865.
Kass.: K. H. Jørgensen, Sæbyvej Ø 2, pr. Frederikshavn. Tlf. 915.
Ungdomsgruppen: Formand: Svend Axelsen, Søndergade 128.

FREDERIKSSUND. Form.: og Kass.: Chr. Jørgensen, Bruhnsvej 1. Postgiro 44624.
Træffes hver Dag fra 12¼—13¼.
Lørdag dog undtagen.

FREDERIKSVÆRK. Formand: Holger Larsen, Vinderød Skov pr. Frederiksværk.
Kasserer: L. Graff Larsen, Jernbanegade.

GRAASTEN. Formand og Kasserer: Th. Pastva, Ahlefeldtsvej.

GRENAA. Formand: Ejnar Pedersen, Markedsgade 25.
Kasserer: Sigurd Larsen, Strandgade 3.
Kontor: Torvet 7. Kontortid: Mandag og Torsdag Kl. 19.30 til Kl.20.30.
Ungdomsgruppen: Form.: Thorny Lykke Jensen, Korsgade 17.

GRINDSTED. Formand: Einar Andersen, Nørregade.
Kasserer: G. E. Nordbjerg, Grindsted.

HADERSLEV. Formand: P. Olesen, Ved Postgaarden 1 b.
Kasserer: Jakob Pedersen, Torvet 3. 3.
Kontor: Storegade 32 1. Kontortid: Mandag og Torsdag samt den 1ste i hver Maaned 18½—20. Form. og Kass. er til Stede alle tre Aftener.
Ungdomsgruppen: Formand: Jacob Petersen, Torvet 3.

HADSUND. Formand: Jens Rasch, Nørregade 11.
Kasserer: Ejner Sørensen, Skolegade 7.

HAMMEL. Formand og Kasserer: K. Aage Keller, Frijsenborgvej.

HASLEV. Formand: Henning Petersen, Nygade 2. Tlf. 163.
Kasserer Svend Johs. Lauritzen, Tingvej 14.

HELSINGE. Form. og Kass.: Villy F. Jørgensen, Vestergade 23.

HELSINGØR. Formand: Gunnar Lindstrøm. Tlf. 914.
Kasserer: Aage Larsen, Tlf. 239.
Kontor: Øresundsvej 3. Tlf. 239. Giro 40042. Kontortid: Mandag og Torsdag Kl. 19½—20½. Formanden træffes hver Mandag Kl. 19½—20½.
Ungdomsgruppen: Form.: Frk. Sonja Berg, Aarhusvej 12.

HERNING. Form. og Kass.: C. Damgaard, Fonnesbechg. 3. Giro 42232.

HILLERØD. Form. og Kass.: Ove Pedersen, »Høiris«, Roskildevej. Tlf. 1198.

HJØRRING. Formand: J. P. Nicolajsen, Jernbanegade 11.
Kasserer: V. Lindorff-Nielsen, Østergade 29. Tlf. 925.
Formand og Kasserer træffes indtil videre Østergade 29 hver Tirsdag Kl. 19—20.
Ungdomsgruppen: Formand: Fridlev Larsen, Klokagervej 13.

HOBRO. Formand: Jørgen Nielsen, Skibsgade 46.
Kasserer: Ester Brinch Christensen, »Socialdemokraten«.
Ungdomsgruppen: Formand: Erwig Jacobsen, Solvej 9.

HOLBÆK. Formand: Viggo Hougaard, Karensmindevej 93 tv.
Kasserer: Dan Larsen, Chr. Hansensvej 4. Tlf. 1095. Giro 10305.
Ungdomsgruppen: Formand: Poul Friis, Fuglsvej 30, Holbæk.

HOLSTEBRO. Formand: Tage Hansen, Brugsforeningen, Østerg. 13.
Formanden tr. hos Kassereren hver Mandag Aften fra Kl. 19½—20½.
Kasserer: S. Winther, Aaglimt 5.
Ungdomsgruppen: Form.: Tage Hansen, Brugsforeningen, Østergade 13.
Træffes hver Mandag Kl. 19½—20½ hos Kassereren.

HOLSTED-BRORUP. Formand og Kasserer: J. Harboe Jensen, Politikontoret, Holsted.

HORSENS. Formand: K. Secher Marcussen, Strandgade 30 b 2. Tlf. 1697
Kasserer: Hans Andreasen, Ndr. Kirkegaardsallé 62. Tlf. 1153.
Kontor: Smedegade 11. Tlf. 1436.
Kontortid: 11—14. Tirsdag og Torsdag Aften 18—19.
Formanden træffes paa Kontoret i Kontortiden, Kassereren træffes paa Kontoret Tirsdag og Torsdag Aften Kl. 18—19.
Girokonto 9952.
Ungdomsgruppen: Form.: Villy Knudsen, Strandgade 39.

KALUNDBORG. Formand: Frode Kjeldsen, Slagelsevej 13.
Kasserer: Sv. A. Andersen, Slagelsevej 20. Giro 52619.
Ungdomsgruppen: Formand: Johny Jørgensen, Kordilgade 33.

KOLDING. Form. og Kass.: N. P. Andersen, Haderslevgade 2.
Kontortid fra Kl. 12¼—14 og 18—19. Tlf. 842. Girokonto 6585.
Ungdomsgrupen: Formand: N. Preben Petersen, Hollændervej 10.

KORSØR. Formand: H. Christoffersen.
Kasserer: H. Thomsen, Algade 30.
Kontor: Algade 17. Kontortid: Tirsdag, Torsdag og Lørdag Kl. 13—13½.
Tlf. 540. Giro 9923.
Ungdomsgruppen: Formand: Arne Christensen, Slottensg. 30.

KØBENHAVN. Formand og Forretningsfører: Carl Jensen, Gl. Kongevej 1 E. Beletagen. Tlf. 12339 og 13336.
Privat: Milosvej 4 S. Tlf. Amager 6485.
Tr. paa Kontoret: Mandag og Torsdag Aften 18—20. Girokonto 820.
Afdelingens Kontortid: 11—15 og 18—20 (Lørdag lukkes Kl. 14).
Sekretær: Henry Blach, Gl. Kongevej 1 E. Beletagen.
Tlf. 12339 og 13336. Tr. paa Kontoret: Onsdag og Fredag Aften 18—20.
Formand for Kol.-Afd.: Vald. Haahr, Gl. Kongevej 1 E. Beletagen. Tlf. 12339 og 13336. Tr. paa Kontoret: Tirsdag 18—20 og Torsdag 18—21.
Formand for Manufaktur-Afd.: H. H. Jacobsen, Gl. Kongevej 1 E. Beletagen Tlf. 12339 og 13336. Tr. paa Kontoret Mandag 18—20 og Onsdag 18—21.
Bog- og Papirmedhj.-Afd.: Formand: Henry Gran, Vibevej 24, N. Tlf. Taga 6738. Træffes paa Kontoret: Tirsdag 20—21.
Central-Afd.: Formand: Knud Høfft, Søndergaardsvej 5, Søborg. Tlf. Søborg 2736. Træffes paa Kontoret: Torsdag 20—21.
Cigar- og Tobaksmedhj.-Afd.: Formand: C. G. Christoffersen, Basnæsvej 4, Brønshøj. Tr. paa Kont.: Mand. 20—21. Tlf. Bella 1022.
Forsikringsmedhj.-Afd.: Form.: Henry Blach, Thuja Allé 14, Kastrup. Tr. paa Kontoret: Fredag Aften 20—21.
Isenkrammedhj.-Afd.: Formand: Carl Jensen, Milosvej 4 S. Tr. paa Kontoret: Mandag Aften 20—21. Tlf. Amager 6485.
Kolonialmedhj.-Afd.: Formand: Vald. Haahr, Sønderjyllands Allé 92, F. Tlf. Damsø 2877. Tr. paa Kont.: Tirsd. 18—20, Torsd. 18—21.
Komm. Kontormedhj.-Afd.: Formand: S. Boje, Rødovrevej 34 1, Vanløse. Tlf. Rødovre 732. Tr. paa Kontoret: Onsdag 20—21.
Kontormedhj.-Afd.: Form.: H. Fetterlein, Vestre Boulevard 43, V. Tlf. 8143. Træffes paa Kontoret Torsdag 20—21.
Manufakturmedhj.-Afd.: Form.: H. H. Jacobsen, Lindenborgvej 81, Vanløse. Tlf. Damsø 4176. Træffes paa Kontoret: Mandag 18—20 og Onsdag 18—21.
Stats-Kontormedhj.-Afd.: Formand: Otto Melchior, Arresøgade 83. Tlf. Nora 8335. Træffes paa Kontoret: Fredag 20—21.
Sæbe- og Parfumemedhj.-Afd.: Formand: Fru Thyra Ravnbo, Dalgas Boulevard 118. Tlf. Fasan 1460.
»Økonomien«, Dalgas Boulevard 59, F. Tr. paa Kontoret: Fredag 20—21.
Vejer-, Afskriver-, Told- og Speditionsmedhj.-Afd.: Formand: H. B. Jansen, Sct. Jacobsgade 11 1. Tlf. Øbro 6315.
Træffes paa Kontoret: Tirsdag 20—21.
Ungdomsgruppen: Formand: Knud Larsen, Leifsgade 163, S.

KØGE. Formand: Holger S. Christensen, Pedersvej 7.
Kasserer: Helge Jensen, Brochmannsvej 5.

LANGELAND. Formand og Kasserer: Carlo Mejlsgaard, Platanvej 14, Rudkøbing. Tlf. 364. Træffes daglig 13—14, Mandag og Onsdag Aften 18—20.
Ungdomsgruppen: Formand: Knud Kragh, Havnegade 116, Rudkbg.

LEMVIG. Form.: Søren Nielsen, Lemvig og Omegns Brugsforening.
Kasserer: S. A. Christensen, Søndergade 10.
Ungdomsgruppen: Form.: Kaj Madsen, Socialdemokratens Kontor.

LØGSTØR. Formand og Kasserer: P. Jensen, Bakken.

MARIAGER. Formand og Kasserer: Ejner Bech Poulsen, Assens Brugsforening pr. Mariager.

MARIBO. Formand: Evald Nielsen, Maglemer Savværk.
Kasserer Oscar Johansson, Leonora Christinesvej 13.
Træffes 12—13 og efter Kl. 18½. Tlf. 247 x.
Ungdomsgruppen: Formand: Evald Nielsen, Maglemer Savværk.

MIDDELFART. Formand: Ejler Andersen, Olgasminde, Algade.
Kasserer: Svend Aage Petersen, Skovgade 39.
Kontortid: Mandag 19—20. Skovgade 39
Ungdomsgruppen: Formand: Kay Jensen, Vester Allé 5.

NAKSKOV. Form. Carl Hansen, Taarsvej 99. Tlf. 160 ml. 13¼—14¼.
Kasserer: Jenry Pedersen, Rosenvænget 37.
Kontor: Havnegade 2 (Havnebygningen).
Kontortid: Mandag og Onsdag fra 19—21. Giro 45272.
Ungdomsgruppen: Formand: Axel Chr. Hansen, Heesvej 11.

NIBE. Formand: Chr. Brix Ramløse, Tranegade 16.
Kasserer: Niels P. Nøhr Hansen, Tyvedalsgade.

NYBORG. Formand: P. Søndberg-Hansen, Hesselgade 7. Tlf. 907.
Kasserer: Aage Nielsen, Vognmandsvej 1. Tlf. 537.
Ungdomsgruppen: Formand: Helge Hansen, Villa »Elva«, Pilhuse.

NYKØBING F. Formand: Carl Schüssler, Nygade 1 B. Tlf. 682.
Kasserer: Knud Bruhn, Skovboulevarden 14.
Ungdomsgruppen: Formand: Henry Bjørkmann, Grønnegade 1.

NYKØBING M. Formand: B. O. Lauridsen, M. C. Holmsgade 23.
Kasserer: Thorvald Laulund, Fjordgade 4.
Ungdomsgruppen: Formand: Svend Tage Hansen, Smallegade 4.

NYKØBING S. Formand: Carl Steck, Algade 18.
Kasserer: Herluf Jensen, Brugsforeningen.

NÆSTVED. Formand og Kasserer: Arne Alfheim, Teatergade 4.
Giro 35527. Kontor: »Bygningen«. Teatergade.
Kontortid: Tirsdag — Torsdag — Lørdag 10—11, Tirsdag Aften 19,30—21.
Ungdomsgruppen: Formand: Arne Alfheim, Teatergade 4.

ODDER. Formand og Kasserer: Aage Jensen, Skolegade 34.
Ungdomsgruppen: Form.: Aage Jensen, Skolegade 34.

ODENSE. Formand og Kasserer: Niels Jørgensen, Klingenberg 15.
Priv. Adresse: Munkebjergvej 71. Tlf. 5874. Tlf. 2012.
Kontortid: 11—13 og 17—19. Lørdag dog kun fra 11—13.
Central-Afd.: Formand: Joh. F. Knudsen, Nansensgade 12.
Kolonial-Afd.: Formand: Aage Eriksen, Ahlmannsvej 16.
Komm. Kontorm.-Afd.: Form: Børge Jacobsen, Fengersvej 19.
Kontor-Afd.: Form.: Bernhard Berthelsen, Reventlovsvej 22.
Manufaktur-Afd.: Formand: C. V. Steengaard, Henriettevej 16.
Ungdomsgruppen: Form.: Einar Eriksen, Sigurd Ringsvej 24.

PADBORG. Formand: Falle Terp, Nørregade.
Kasserer: Viggo Gadeberg, Jernbanegade.

PRÆSTØ. Formand og Kasserer: Erland Stoltze, Skibbinge, pr. Præstø. Tlf. 151.

RANDERS. Formand og Kasserer: Johs. Jensen, Snaregade 11, Tlf. 2045. Giro 6989. Kontortid: 11—13½ og 17—18½. Lørdag 11—13¼.
Ungdomsgruppen: Formand: Svend Rasmussen, Meisnersgade 4.

RIBE. Formand og Kasserer: Chr. Olesen, Saltgade 498.

RINGKØBING. Formand: Jens Chr. Dyekjær, Posthuset.
Kasserer: Esther Pedersen, Arbejdsanvisningskontoret.
Formand og Kasserer træffes hver Onsdag 19½—21.

RINGSTED. Formand og Kasserer: Henry Larsen, Hækkerupvej 10.
Girokonto 16298. Tlf. 568. Kontortid: Mandag og Torsdag 19—20.
Ungdomsgruppen: Formand: Bertel Danholm, Søndergade 32.

ROSKILDE. Formand: Erling Dinesen, Bredgade 21.
Kasserer: Knud Sørensen, Skovbovængets Sideallé 19. Tlf. 413.
Kontor: Algade 17. Tlf. 613. Giro 12044.
Kontortid: Mandag, Onsdag og Fredag 15½—16 samt Mandag og Fredag 19½—20½.
Ungdomsgruppen: Form.: Harry Kaas Hansen, Allehelgensg. 13 1.

RØDBY. Formand og Kasserer: Børge Tofte-Vanddam, Østergade 36.
Træffetid: 13½—14½.
Ungdomsgruppen: Formand: Knud Rasmussen, Søndergade 13.

SAKSKØBING. Formand og Kasserer: Gustav Hansen, Nystedvej.
Formanden træffes mellem Kl. 8—12 og 1½—6 paa Tlf. 4199.

SAMSØ. Formand: Aug. Nielsen, Politikontoret.
Kasserer: Charles Børglum, Tranebjerg.

SILKEBORG. Formand: Vilh. Hertz, Drewsensvej 22.
Kasserer: Johs. Fisker Olesen, Chr. d. VIII's Vej 24.
Kontortid: hver Tirsdag og Torsdag 19,30—20,30 samt den 1. i hver Maaned 10,30—20,30.
Ungdomsgruppen: Formand: Gunnar Sørensen, Knudsgade 13.

SKAGEN. Formand og Kasserer: Chr. M. Petersen, »Ankerhus«.

SKANDERBORG. Formand og Kasserer: Martin Nielsen, Møllegade 40.
Kontortid hver Dag 19—19½.
Ungdomsgruppen: Formand: Sv. Aage Petersen, Bjergtrup pr. Horning St.

SKELSKØR. Formand og Kasserer: Hartvig M. Hansen, Maglebyvej.

SKERN-TARM. Formand og Kasserer: Poul Mikkelsen, Nygade 53, Skern. Giro 12944.

SKIVE. Formand: Joh. Budtz, Thinggade 18. Tlf. 460.
Kasserer: Werner G. Hansen, Gammelgaards Dampmølle A/S.
Kontor: Karolinegade 15, Kontortid: Tirsdag og Torsdag 19—20.
Ungdomsgruppen: Formand: Børge Nørgaard, Brøndumsgade 15.

SLAGELSE. Form.: Rich. Jensen, Hans Tausensg. 15 1. Tlf. 1488.
Kasserer: J. P. Hansen, Holbergsgade 36 1.
Afdelingens Kontor: Bredegade 33 A. Kontortid: Hver Fredag 18,30—20 samt de 2 første Søndage i Maaneden fra 18-19. Kontrol af Arbejdsledige: Kontrollor: Thv. Thomsen. Hver Mandag, Onsdag og Fredag fra 16—16,30 paa Afdelingens Kontor.
Ungdomsgruppen: Formand. Poul Hansen, Sorøvej 208.

SORØ. Formand og Kasserer: Emma Christensen, »Økonomien«.
Tlf. 360. Privat Tlf. 610.

STEGE. Formand: V. B. Petersen, Kostervej, Lendemark pr. Stege.
Kasserer: H. Thomsen, Storegade 11, c/o Isenkr. H. R. Hansen, Girokonto 40636.

STOREHEDINGE. Formand: H. C. Jensen, Elisabethsvej.
Kasserer: Chr. Stougaard, Chr. Richtersvej 6.

STRUER. Formand: Johs. Pedersen, Enggade 5.
Kasserer: G. A. Christensen, Danmarksgade 25, St.
Ungdomsgruppen: Formand: Johs. Pedersen, Enggade 5.

STUBBEKØBING. Formand og Kasserer: C. A. Nielsen, Alslevvej 46. Tlf. 93.

SVENDBORG. Formand: Otto Falkø, Grubbemøllevej 3. Tlf. 1702.
Træffes paa Kontoret: Onsdag og Fredag fra 17—18½.
Kasserer: Erik Christensen, Klostervænget 4.
Kontor: Forsamlingbygningen. Kontortid hver Dag fra 10-12 og 17-18½. Tlf. 757. Girokonto 43851.
Ungdomsgruppen: Formand: Hilmar Hoffmann Pedersen, Viebæltet 9.

SØNDERBORG. Formand: Helge Nielsen, Ringridervej 10 A.
Kasserer: E. J. Laustsen, Lille Raadhusgade 5, Giro 56272.
Kontoraften første og sidste Tirsdag i hver Maaned fra Kl. 20—20½ i Fagforeningshuset, Værelse 7.
Ungdomsgruppen: Formand: Peter Lausen c/o Netzlers Eftf.

THISTED. Formand og Kasserer: A. Frostholm, Frederiksgade 22.
Træffes fra Kl. 18—19.
Ungdomsgruppen: Formand: Jens Pedersen, Nørre Allé 19.

TØNDER. Formand og Kasserer: P. K. Jensen, Strücks Allé 3.

VARDE. Form. og Kasserer: E. Gardrup Hansen, »Vesterled«, V. Landevej 1. Giro 15703.

VEJEN. Formand: N. R. Jeppesen, Øster Allé 30.
Kasserer: Holger Nielsen, Søndergade 10.

VEJLE. Formand: Villy Mortensen, Haraldsgade 11. Tlf. 1422.
Kasserer: Holger Pedersen, Afdelingskontoret, Jernbanepladsen.
Kontor: Jernbanepladsen. Giro 45886. Tlf. 1822.
Kontortid: 13—14 og 16—18½ (Lørdag 11—13).
Formanden træffes Torsdag 18—18½. Kassereren tr. Mandag 18—18½.
Ungdomsgruppen: Formand: Inger Jensen, Linnemannsgade 9.

VIBORG. Form. og Kass.: Einar Hansen, Vestergade 10 1. Tlf. 613.
Kontor: Vestergade 10. Kontortid 13—14 samt Tirsdag Aften 19—20.
Ungdomsgruppen: Formand: Andreas Jensen, Toldbodgade 7.

VORDINGBORG. Formand: Holger Jensen, Algade 11.
Kasserer: Lars Hansen, Violvej 2.
Ungdomsgruppen: Formand: Holger Jensen, Algade 11.

HOVEDBESTYRELSEN.

Forretningsfører **Gustav Pedersen**, Vestre Boulevard 43, V.
Hovedkasserer **Aksel Olsson**, Vestre Boulevard 43, V.
Sekretær **Viggo Pedersen** (Viceforretningsfører), Vestre Boulevard 43, V.
Toldklarerer **Chr. Skjolding**, Sønder Boulevard 122, V. Tlf. V. 9416 v.
Repræsentant **R. Calum**, Hvedevænget 22 1, Næstved. Tlf. 998.

Forretningsfører **Carl Jensen**, Gl. Kongevej 1 E, V. Tlf. 13336.
Kommunebogholder **S. Boje**, Rødovrevej 34 1, Vanløse. Tlf. Rødovre 732.
Bestyrerinde Fru **Thyra Ravnbo**, Dalgas Boulev. 118, F. Tlf. Fasan 1460.
Forsikringsassistent **Henry Blach**, Gl. Kongevej 1 E, V.
Kontorassistent **S. Chr. Sørensen**, Emil Møllersg. 12, Horsens. Tlf. 2227.
Bestyrer **Harald Andersen**, Prinsensgade 44, Aalborg. Tlf. 1947.
Bogholder **Vilh. Jacobsen**, Dr. Margrethes Vej 27, Aarhus. Tlf. 5893.
Kontormedhjælper **P. Olesen**, Ved Postgaarden 1 b, Hadersley.
Kontormedhjælper **Anton Hansen**, Tordenskjoldsgade 24, Aarhus. Tlf. 3592.
Kolonialmedhjælper **Aage Eriksen**, Ahlmannsvej 16, Odense.
Kommunefuldm. **Henry Larsen**, Hækkerups Allé 10, Ringsted. Tlf. 568.
Repræsentant **Oscar Johansson**, Leonora Christines Vej 13, Maribo. Tlf. 247 x

De 5 førstnævnte udgør Forretningsudvalget.

REPRÆSENTANTSKABET.

KØBENHAVN.
Vald. Haahr, Sønderjyllands Allé 92, F. Tlf. Damsø 2877.
Jens Nielsen, Arb. Livsforsikring, Gyldenløvesgade 11, V.
C. G. Christoffersen, Basnæsvej 4, Brønshøj. Tlf. Bella 1022.
Ingeborg Bresemann, Langesund 11, Ø.
H. H. Jacobsen, Lindenborgvej 81, Vanløse. Tlf. Damsø 4176.
H. B. Jansen, Sct. Jacobsgade 11 1, Ø, Tlf. Øbro 6315.

SJÆLLAND, LOLLAND-FALSTER, BORNHOLM.
Carl Hansen, Taarsvej 99, Nakskov.
H. Christoffersen, Slottensgade 1 C, Korsør. Tlf. 111.
Rich. Jensen, Hans Tausensgade 15, Slagelse. Tlf. 1488.
O. H. Aagesen, Damgade 13, Rønne. Tlf. 269.

FYN OG LANGELAND.
Carlo Mejlsgaard, Platanvej 14, Rudkøbing. Tlf. 364.
Otto Falko, Grubbemøllevej 3, Svendborg. Tlf. 1702.

JYLLAND OG SAMSØ.
Chr. Bertelsen, Søndergade 118, Frederikshavn.
N. C. Nielsen, Dyrehavevej 128 C, Kolding. Tlf. 903.
O. G. Jensen, Erlevvej 28, Hadersley.
S. A. Christensen, Søndergade 10, Lemvig.
Chr. Sørensen Ahrenkiel, Christiansborgvej 28, Randers.
Søren Andersen, Tordenskjoldsgade 30, Aarhus. Tlf. 7472.
Johan Budtz, Thinggade 18, Skive. Tlf. 460.
Martin Lund, Falkevej 5, Silkeborg.

REVISORER.

Georg Nielsen, Godthaabsvej 264, F. Tlf. Goth. 7926.
Ernst Bjerre, Maglemosevej 7, Charl. Tlf. Helrup 5387.

LANDSKLUBBER.

F. D. B.s Personales Fællesklub.
Formand: Anton Hansen, Tordenskjoldsgade 24, Aarhus. Tlf. 3592.
Kasserer: H. Chr. Hedegaard, Herningvej 133, Aarhus.

Kommunale Kontorfunktionærers Fællesklub:
Formand: Vilh. Jacobsen, Dr. Margrethesv. 27, Aarhus.

Slagteriernes Personales Fællesklub.
Formand: F. B. Simonsen, Hans Bojesgade 25, Randers.
Kasserer: O. Rosendahl Pedersen, Kong Georgsvej 13, Odense.

Klubben af Kontorfunktionærer ved Den soc. Presses Administration.
Formand: Els. Nielsen, Soc.-Dem., Randers.

Dansk Dommer- og Politikontoristforening.
Formand: H. C. Olsen, Kriminaldommerkontoret, Roskilde.
Kasserer: Helge B. Jacobsen, Hjallesevej 116, Odense.

Dansk Brugsforenings-Medhjælperforening.
Formand: Henry Knudsen, Slotsgade 33, Hillerød. Tlf. 443.
Kasserer: L. Poulsen, Hillerødholmsvej, Hillerød. Tlf. 289 (dog kun i Arbejdstiden).

Udg. af Forbundet. — Ansvarsh. Red. **Gustav Pedersen**, Vestre Boulevard 43, Kbhvn. V. — Trykt hos **Anton M. Jensen**, Admiralgade 24, Kbhvn. K.

Dansk
Handels-og Kontormedhjælper
Tidende

Nr. 3 — 1. MARTS 1939 — 39. Aargang

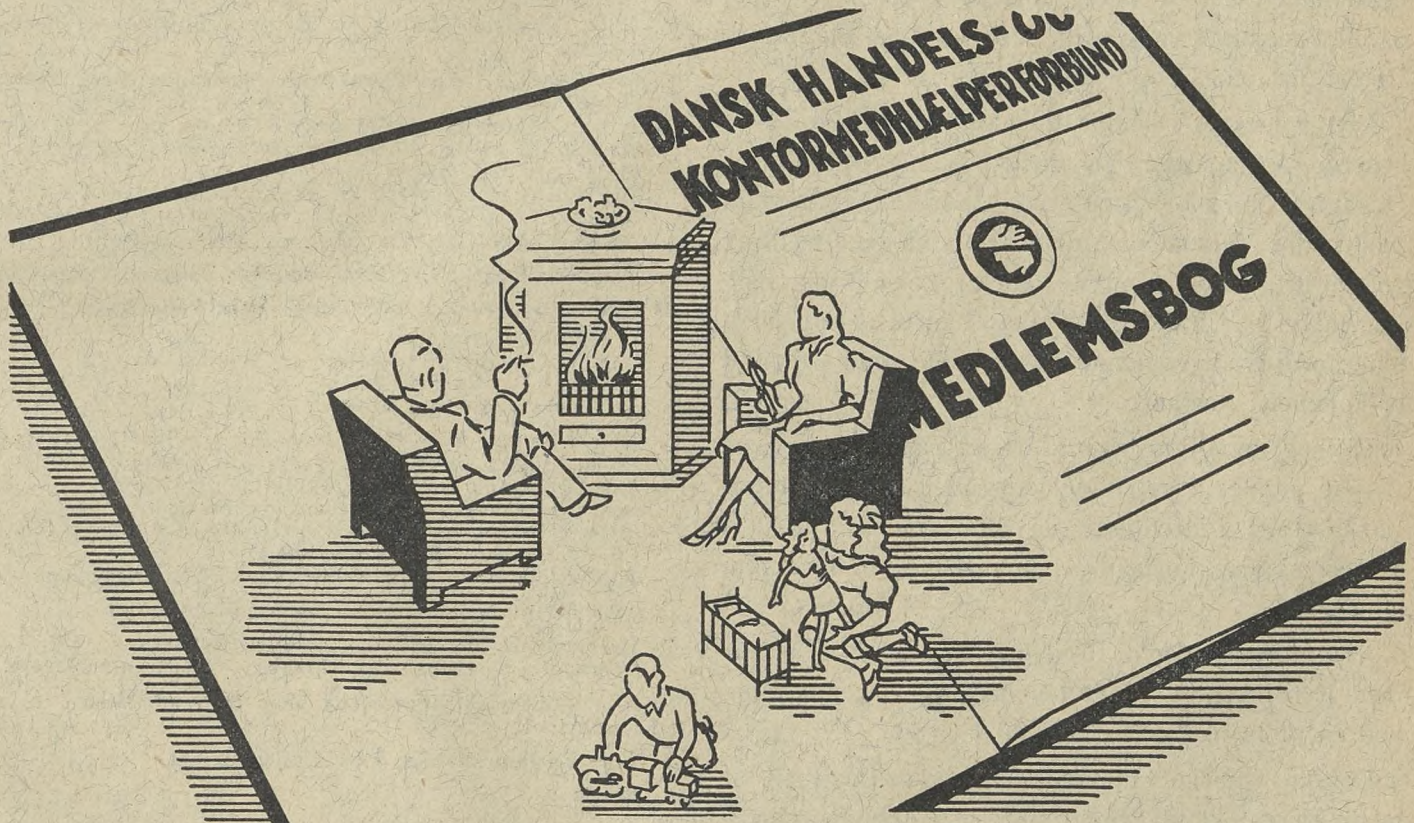

Medlemsbogen betrygger din Eksistens!

Tænk paa det, og hold altid Bogen i Orden.

Den 1. April skal alt Kontingent for Regnskabsaaret være betalt.

Selv en Maaneds Restance betyder Sletning og Tab af Medlemsskabet.

Betal derfor Kontingentet i Tide og gør det til en Æressag altid at have Medlemsbogen helt i Orden!

DANSK HANDELS- OG KONTORMEDHJÆLPERFORBUND

Meddelelser fra

Handels- og Kontormedhjælperforeningen i København

Er De med paa den sorte Liste?

De vil maaske spørge: »Hvad er den sorte Liste«?, og vi skal svare Dem, at det er den Liste, hvorpaa vi opfører alle de Kolleger, der skal slettes paa Grund af Restance, altsaa en Liste, man *helst ikke* skal figurere paa.

Vi har i Aar haft en Tilvækst af Medlemmer, saa vi skal helt tilbage til Opgangsaarene 1918—19 for at finde Mage til, men de Resultater, som her er opnaaet, skulde nødig forringes ved, at vi pr. 31. Marts skulde være nødt til at foretage Sletninger i stort Tal paa Grund af Restancer.

Den voksende Organisationsforstaaelse, som i de senere Aar har gjort sig gældende, har styrket vor Organisation og bragt os et godt Stykke Vej fremad mod bedre Vilkaar, men det har endnu ikke medført en saa afgørende Vending i vor organisatoriske Stilling, at vi har Raad til at miste blot et eneste Medlem, fordi vedkommende af en eller anden Grund er kommet i Restance.

Vi maa nemlig gøre os klart, at samtidig med, at vi har vundet frem i Medlemstallet og i organisationsmæssig Indflydelse, er Modstanden vokset i ganske samme Forhold — ja maaske endda endnu stærkere.

Vi opfordrer derfor Kolleger, der ikke er à jour med Kontingentet, til at benytte indeværende Maaned til at bringe dette Forhold i Orden.

De har ganske sikkert heller ikke Raad til at miste Deres Ret til Understøttelse i Arbejdsløshedskassen, og Arbejdsløshedsloven bestemmer, at intet Medlem maa staa i Restance, end ikke for Marts Maaned, ved Overgangen til det nye Regnskabsaar.

Derfor skal al Restance bringes ud af Verden inden den skæbnesvangre Dato 31. Marts.

Ingen maa staa paa den sorte Liste!

Stats-Kontormedhjælper-Afdelingens Foredragsrække.

Mandag den 20. Marts taler Herr Victor Beck om: »Love og Overenskomster af samfundsmæssig Karakter og Fagbevægelsen« i Foreningens Mødesal, Gl. Kongevej 1 E, 2. Sal. Derefter Smalfilmsfremvisning. Nye Deltagere er velkomne.

„Borshøjgaards Venner" afholder

Aftenunderholdning og Bal

Søndag den 5. Marts 1939 Kl. 19 pr.

i Studenterforeningen (store Sal, Vestre Boulevard 6)

Til Festen har Medlemmer af »Borshøjgaards Venner« samt Medlemmer af Handels- og Kontormedhjælperforeningen Adgang.

Indgangen aabnes Kl. 18½.

PROGRAM:

1. A. C. Petersen: Handels- og Kontormedhjælpernes Festmarch.
2. Skuespillerinde **Fru Clara Østø.** Skuespiller **Herr Valsø Holm:** »**Cabarat**«. »Vi er højt oppe«. Man hører bl. a. at Valsø Holm har en Annonce i Avisen, men er stadig uheldig. Det er det samme — og det samme — synger han. Clara Østø telefonerer.
   Man bliver præsenteret for et »Folkelivsbillede«, »Rugbrødet« m. m. og faar nogle Viser, for til Slut i denne Afdeling at faa serveret en Gang »Saltvandssprøjt«.
3. Svend Gyldmark: »Ti smaa snavsede Fingre«. Tango.
4. Skuespiller ved det kgl. Teater **Herr Ebbe Rode:**
   a. Tschekhof: Novelle.
   b. H. C. Andersen: Laserne.
   c. Storm P.: Humoreske.
   d. Mogens Lorentzen: Hanne.
5. Skuespillerinde **Fru Clara Østø.** Skuespiller **Herr Valsø Holm:** Bl. a.: Clara Østø synger sin Krinolinevise.
   Valsø Holm har været til Guldbryllup i Nyrop.
   Der skær den baade »Forlæns og Bavlæns«.
   Clara Østø demonstrerer sin Opfattelse af »Det høje Køn«.
   En Lynsketch: Publikum er med.
   Til Slut den store nye Melodipotpourri: »Vi er højt oppe«.
6. Johann Strauss: Udtog af Oprt. »Flagermusen«.
7. **Harmonikavirtuoserne Max og Alex Rohard:**
   Operaudtog — Svenske Bondevalse — Moderne Schlagere.
8. Frank Churchill: Dværgenes jodle Sang af Filmen »Snehvide«.
9. **Herr Edeling:** Manden med de 1000 Tricks.
10. Finale.

Efter Aftenunderholdningen

Stort Bal til Kl. 3

Stort Jazz-Orkester

Baltegn 1 Kr.

Billetter til Aftenunderholdningen à 1 Kr. faas paa Kontoret, Gl. Kongevej 1 E, og hos Inkassatorerne samt hos Bestyrelsens Medlemmer: C. G. Christoffersen, Basnæsvej 4, Brønshøj, Telefon Bella 1022, Knud Høfft, Søndergaardsvej 5, Søborg, Telefon Søborg 2736, Agnes Tvergaard, Jens Munksgade 5, 2. Sal, Telefon Øbro 4007 x, Thyra Ravnbo, Dalgas Boulevard 118, 2. Sal, Telefon Fasan 1460, og Henry Benthsen, Roskildevej 193, 1. Sal, Valby.

Baltegn à 1 Kr. løses i Salen mod Forevisning af Billet.
Sørg for at sikre Dem Billet i god Tid.
Underholdningen begynder præcis Kl. 19.

Adressefortegnelse.

Dansk Handels- og Kontormedhjælperforbund.

Hovedkontoret: København V., Vestre Boulevard 43

Kontortid: 9—17, Lørdag 9—14.

Tlf. 143, 8143 og 12143. Telegr.-Adr.: Medhjælperstand. Girokonto 843.

Forretningsfører:
Gustav Pedersen, Privat: Sdr. Boulevard 108 [4], V. Tlf. Vester 7495.

Hovedkasserer:
Aksel Olsson. Privat: Herlufholmsvej 23 B [1], Vanløse. Tlf. Damsø 2251.

Sekretærer:
Harald Heie, Borrebyvej 58, Brønshøj. Tlf. Bella 1201.
Viggo Pedersen, Ejderstedgade 12 [3], V. Tlf. Vester 8303.
Henry Gran, Vibevej 2 [4], N. Tlf. Taga 6738.
Michael Nielsen, Øresundsvej 110 [2], S. Tlf. Sundby 308.

Rejsesekretærer:
GEORG BAUNSGAARD, Banegaardsplads 20, Aarhus. Tlf. 3866. Privat Tlf. 4377.
JENS JENSEN, Boulevarden 11, Aalborg. Tlf. 3375. Privat Tlf. 5575.
JOHS. JENSEN, Snaregade 1 [1], Randers. Tlf. 2045.
NIELS JØRGENSEN, Klingenberg 15, Odense. Tlf. 2012. Privat Tlf. 5874.
ROBERT LARSEN, Torvegade 1, Esbjerg. Tlf. 1120.
VIGGO PEDERSEN, Vestre Boulevard 43, København V. Tlf. 8143. Privat Tlf. Vester 8303.

AABENRAA. Formand: Joh. Asmussen, Gl. Kongevej 13 c.
Kasserer: Jørgen Chr. Petersen, Kolstrup 111.
Ungdomsgruppen: Formand: Jes Fohlmann, Sønderport 5 a.

AALBORG-NØRRESUNDBY. Formand og Kasserer: Jens Jensen, Boulevarden 11. Tlf. 3375. Kontortid: 11—13 og 17—18½. Giro 52246.
Privat Bopæl: Peder Skramsgade 7. Tlf. 5575.
Lørdag dog kun til Kl. 13.
Central: Formand: Jens Jensen, Østerbro 100.
Kolonial: Formand: Holger Drachman Nielsen, Herluf Trollesgade 14.
Kommunale Kontormedhjælpere: Formand: Harald Andersen, Prinsensgade 44. Tlf. 1947.
Kontor: Formand: Laur. Borup, Bakkevænget 10. Tlf. 5219.
Manufaktur: Formand: Alfred Dreyer, Absalonsgade 32.
Ungdomsgr.: Form.: Søren Johansen, Østre Allé 51. Tlf. 1539.

AARHUS. Form.: Georg Baunsgaard, Banegaardspl. 20. Tlf. 3866.
Privat Bopæl: Hans Brogesgade 43 [3]. Tlf. 4377.
Kasserer: Søren Andersen, Banegaardsplads 20. Tlf. 3866.
Kontortid: 11-14 og 18-19. Lørdag 11-14. Priv. Tlf. 7472. Girokonto 7625.
Central: Formand: E. Christensen, Skolegade 20.
Isenkram: Form.: Hans Jensen, Janus la Coursgade 12 [1]. Tlf. 7339.
Kolonial: G. Baunsgaard, Banegaardspl. 20. Tlf. 3866.
Kommunale Kontormedhjælpere: Formand: Walther Petersen, Ivar Huitfeldtsgade 8 [2].
Kontor: Formand: Anton Hansen, Tordenskjoldsgade 24. Tlf. 3592.
Manufaktur: Formand: Axel Christensen, H. C. Andersens-vej 65, Aabyhøj.
Ungdomsgruppen: Form.: Viggo Pedersen, Frederiksgade 15 c.

AARS-AALESTRUP. Formand: Jens Rask, Tokesvej, Aars.
Kass.: Ebba Jørgensen, Himmerlandsg. 51, Aars. Tlf. 42. Giro 17153.
Tillidsm. for **Aalestrup:** H. Elskær, »Jyden«, Aalestrup.

ASSENS. Formand: Ove Buhl, Nørregade 9 a.
Kasserer: Frk. Anna Jørgensen, St. Kirkestræde 6.

BOGENSE. Formand: Viggo Lauridsen, Æbeløgade.
Kasserer: Anna Rose, Sæbehuset.

BORNHOLM. Formand: O. H. Aagesen, Damgade 13. Tlf. 269. Rønne.
Kass.: Carl Andersen, Rønne Brugsforening, Rønne. Giro 19673.
Ungdomsgruppen: Formand: Kai Larsen, Haslevej 25, Rønne.

BRANDE. Formand: Olaf Poulsen, Vejlevej.
Kasserer: Olaf Nielsen, Storegade 40.

BRØNDERSLEV. Form.: Aage P. Jensen, Bredgade 136. Træffetid: 18½—19½.
Kasserer: Sv. A. Hemmingsen, Kristiansgade 7. Tlf. 388.
Træffetid: 12½—13½.
Ungdomsgruppen: Form.: Ernst Hald Andreasen, Bredgade 7.

EBELTOFT. Form. og Kasserer: Niels C. Skaarup, Overgade 41.

ESBJERG. Formand og Kasserer: Robert Larsen, Torvegade 1, Tlf. 1120. Kontortid: Mandag og Torsdag 16—19, Tirsdag, Onsdag og Fredag 16—18. Lørdag ingen Kontortid.
Ungdomsgruppen: Form.: Chr. M. Dahl Andersen, Spangsbergg. 49

FAABORG. Formand: Fr. Salmberg Hansen, Bjernevejen.
Kasserer: Holger Jensen, Kalckovej 58.
Formanden og Kassereren tr. hver Onsdag 19—20 paa Form.s Bopæl.
Ungdomsgruppen: Formand: Alice Jørgensen, Skovvejen.

FAKSE—FAKSE LADEPLADS. Form. og Kass.: Hans Bech, Egedevej.

FREDERICIA. Form. og Kass.: Søren Møller, Sjællandsg. 54. Tlf. 345.
Kontor: Sjællandsgade 54. Tlf. 345. Kontortid: Hverdage 12½—14 samt Tirsdag og Fredag 18—20.
Ungdomsgruppen: Formand: Knud Aa. Nielsen, 6te Julivej 42.

FREDERIKSHAVN. Form.: Chr. Bertelsen, Sønderg. 118. Tlf. 865.
Kass.: K. H. Jørgensen, Sæbyvej Ø 2, pr. Frederikshavn. Tlf. 915.
Ungdomsgruppen: Formand: Svend Axelsen, Søndergade 128.

FREDERIKSSUND. Form.: og Kass.: Chr. Jørgensen, Bruhnsvej 1. Postgiro 44624.
Træffes hver Dag fra 12¼—13¼.
Lørdag dog undtagen.
FREDERIKSVÆRK. Formand: Holger Larsen, Vinderød Skov pr. Frederiksværk.
Kasserer: L. Graff Larsen, Jernbanegade.

GRAASTEN. Formand og Kasserer: Th. Pastva, Ahlefeldtsvej.
GRENAA. Formand: Ejnar Pedersen, Markedsgade 25.
Kasserer: Sigurd Larsen, Strandgade 3.
Kontor: Torvet 7. Kontortid: Mandag og Torsdag Kl. 19,30 til Kl.20,30.
Ungdomsgruppen: Form.: Thorny Lykke Jensen, Korsgade 17.

GRINDSTED. Formand: Einar Andersen, Nørregade.
Kasserer: G. E. Nordbjerg, Grindsted.

HADERSLEV. Formand: P. Olesen, Ved Postgaarden 1 b.
Kasserer: Jakob Petersen, Torvet 3.
Kontor: Storegade 32 1. Kontortid: Mandag og Torsdag samt den 1ste i hver Maaned 18½—20. Form. og Kass. er til Stede alle tre Aftener.
Ungdomsgruppen: Formand: Jacob Petersen, Torvet 3.

HADSUND. Formand: Jens Rasch, Nørregade 11.
Kasserer: Ejner Sørensen, Skolegade 7.
HAMMEL. Formand og Kasserer: K. Aage Keller, Frijsenborgvej.

HASLEV. Formand: Henning Petersen, Nygade 2. Tlf. 163.
Kasserer Svend Johs. Lauritzen, Tingvej 14.
HELSINGE. Form. og Kass.: Villy F. Jørgensen, Vestergade 23.

HELSINGØR. Formand: Gunnar Lindstrøm. Tlf. 914.
Kasserer: Aage Larsen, Tlf. 239.
Kontor: Øresundsvej 3. Tlf. 239. Giro 40042. Kontortid: Mandag og Torsdag Kl. 19½—20½. Formanden træffes hver Mandag Kl. 19½—20½.
Ungdomsgruppen: Form.: Frk. Sonja Berg, Aarhusvej 12.

HERNING. Form. og Kass.: C. Damgaard, Fonnesbechg. 3. Giro 42232.

HILLERØD. Form. og Kass.: Ove Pedersen, »Høiris«, Roskildevej. Tlf. 1198.

HJØRRING. Formand: J. P. Nicolajsen, Jernbanegade 11.
Kasserer: V. Lindorff-Nielsen, Østergade 29. Tlf. 925.
Formand og Kasserer træffes indtil videre Østergade 29 hver Tirsdag Kl. 19—20.
Ungdomsgruppen: Formand: Fridlev Larsen, Klokagervej 13.
HOBRO. Formand: Jørgen Nielsen, Skibsgade 46.
Kasserer: Ester Brink Christensen, »Socialdemokraten«.
Ungdomsgruppen: Formand: Erwig Jacobsen, Solvej 9.
HOLBÆK. Formand: Viggo Hougaard, Karensmindevej 9 [3] tv.
Kasserer: Dan Larsen, Chr. Hansensvej 4. Tlf. 1095. Giro 10305.
Ungdomsgruppen: Formand: Poul Friis, Fuglsvej 30, Holbæk.
HOLSTEBRO. Formand: Tage Hansen, Brugsforeningen, Østerg. 13. Formanden tr. hos Kassereren hver Mandag Aften fra Kl. 19½—20½.
Kasserer: S. Winther, Aaglimt 5.
Ungdomsgruppen: Form.: Tage Hansen, Brugsforeningen, Østergade 13.
Træffes hver Mandag Kl. 19½—20½ hos Kassereren.
HOLSTED-BRORUP. Formand og Kasserer: J. Harboe Jensen, Politikontoret, Holsted.
HORSENS. Formand: K. Secher Marcussen, Strandgade 30 b [2]. Tlf. 1697
Kasserer: Hans Andreasen, Ndr. Kirkegaardsallé 6 [2]. Tlf. 1153.
Kontor: Smedegade 1 [1]. Tlf. 1436.
Kontortid: 11—14. Tirsdag og Torsdag Aften 18—19.
Formanden træffes paa Kontoret i Kontortiden, Kassereren træffes paa Kontoret Tirsdag og Torsdag Aften Kl. 18—19.
Girokonto 9952.
Ungdomsgruppen: Form.: Villy Knudsen, Strandgade 39.
KALUNDBORG. Formand: Frode Kjeldsen, Slagelsevej 13.
Kasserer: Sv. A. Andersen, Slagelsevej 20. Giro 52619.
Ungdomsgruppen: Formand: Johny Jørgensen, Kordilgade 33.
KOLDING. Form. og Kass.: N. P. Andersen, Haderslevgade 2.
Kontortid fra Kl. 12¼—14 og 18—19. Tlf. 842. Girokonto 6585.
Ungdomsgrupen: Formand: N. Preben Petersen, Hollænder-vej 10.
KORSØR. Formand: H. Christoffersen.
Kasserer: H. Thomsen, Algade 30.
Kontor: Algade 17. Kontortid: Tirsdag, Torsdag og Lørdag Kl. 13—13½. Tlf. 540. Giro 9923.
Ungdomsgruppen: Formand: Arne Christensen, Slottensg. 30.

KØBENHAVN. Formand og Forretningsfører: Carl Jensen, Gl. Kongevej 1 E, Beletagen. Tlf. 12339 og 13336.
Privat: Milosvej 4 S. Tlf. Amager 6485.
Tr. paa Kontoret: Mandag og Torsdag Aften 18—20. Girokonto 820.
Afdelingens Kontortid: 11—15 og 18—20 (Lørdag lukkes Kl. 14).
Sekretær: Henry Blach, Gl. Kongevej 1 E, Beletagen.
Tlf. 12339 og 13336. Tr. paa Kontoret: Onsdag og Fredag Aften 18—20.
Formand for Kol.-Afd.: Vald. Haahr, Gl. Kongevej 1 E.
Beletagen. Tlf. 12339 og 13336. Tr. paa Kontoret: Tirsdag 18—20 og Torsdag 18—21.
Formand for Manufaktur-Afd.: H. H. Jacobsen, Gl. Kongevej 1 E, Beletagen Tlf. 12339 og 13336. Tr. paa Kontoret Mandag 18—20 og Onsdag 18—21.
Bog- og Papirmedhj.-Afd.: Formand: Henry Gran, Vibevej 2 [4], N. Tlf. Taga 6738. Træffes paa Kontoret: Tirsdag 20—21.
Central-Afd.: Formand: Knud Høfft, Søndergaardsvej 5, Søborg. Tlf. Søborg 2736. Træffes paa Kontoret: Torsdag 20—21.
Cigar- og Tobaksmedhj.-Afd.: Formand: C. G. Christoffersen, Basnæsvej 4, Brønshøj. Tr. paa Kont.: Mand. 20—21. Tlf. Bella 1022.
Forsikringsmedhj.-Afd.: Form.: Henry Blach, Thuja Allé 14, Kastrup. Tr. paa Kontoret: Fredag Aften 20—21.
Isenkrammedhj.-Afd.: Formand: Carl Jensen, Milosvej 4 S. Tr. paa Kontoret: Mandag Aften 20—21. Tlf. Amager 6485.
Kolonialmedhj.-Afd.: Formand: Vald. Haahr, Sønderjyllands Allé 9 [2], F. Tlf. Damsø 2877. Tr. paa Kont.: Tirsd. 18—20, Torsd. 18—21.
Komm. Kontormedhj.-Afd.: Formand: S. Boje, Rødovrevej 34 [1], Vanløse. Tlf. Rødovre 732. Tr. paa Kontoret: Onsdag 20—21.
Kontormedhj.-Afd.: Form.: H. Fetterlein, Vestre Boulevard 43, V. Tlf. 8143. Træffes paa Kontoret Torsdag 20—21.
Manufakturmedhj.-Afd.: Form.: H. H. Jacobsen, Lindenborgvej 8 [1], Vanløse. Tlf. Damsø 4176. Træffes paa Kontoret: Mandag 18—20 og Onsdag 18—21.
Stats-Kontormedhj.-Afd.: Formand: Otto Melchior, Arresøgade 8 [3]. Tlf. Nora 8335. Træffes paa Kontoret: Fredag 20—21.
Sæbe- og Parfumemedhj.-Afd.: Formand: Fru Thyra Ravnbo, P. Bangsvej 132, 2, Tlf. Damsø 2928.
»Økonomien«, Dalgas Boulevard 59, F. Tr. paa Kontoret: Fredag 20—21.
Vejer-, Afskriver-, Told- og Speditionsmedhj.-Afd.: Formand: H. B. Jansen, Sct. Jacobsgade 11 [1]. Tlf. Øbro 6315.
Træffes paa Kontoret: Tirsdag 20—21.
Ungdomsgruppen: Formand: Knud Larsen, Leifsgade 16 [3]. S.

KØGE. Formand: Holger S. Christensen, Pedersvej 7.
Kasserer: Helge Jensen, Brochmannsvej 5.
Ungdomsgruppen: Rasmus Nielsen, Eiby Brugsforening pr. Ll. Skensved.

LANGELAND. Formand og Kasserer: Carlo Mejlsgaard, Platanvej 14, Rudkøbing. Tlf. 364. Træffes daglig 13—14. Mandag og Onsdag Aften 18—20.
Ungdomsgruppen: Formand: Knud Kragh, Havnegade 116, Rudkbg.

LEMVIG. Form.: Søren Nielsen, Lemvig og Omegns Brugsforening.
Kasserer: S. A. Christensen, Søndergade 10.
Ungdomsgruppen: Form.: Kaj Madsen, Socialdemokratens Kontor.

LØGSTØR. Formand og Kasserer: P. Jensen, Bakken.

MARIAGER. Formand og Kasserer: Ejner Bech Poulsen, Assens Brugsforening pr. Mariager.

MARIBO. Formand: Evald Nielsen, Maglemer Savværk.
Kasserer Oscar Johansson, Leonora Christinesvej 13.
Træffes 12—13 og efter Kl. 18½. Tlf. 247 x.
Ungdomsgruppen: Formand: Evald Nielsen, Maglemer Savværk.

MIDDELFART. Formand: Ejler Andersen, Olgasminde, Algade.
Kasserer: Svend Aage Petersen, Skovgade 39.
Kontortid: Mandag 19—20. Skovgade 39
Ungdomsgruppen: Formand: Kay Jensen, Vester Allé 5.

NAKSKOV. Form. Carl Hansen, Taarsvej 99. Tlf. 160 ml. 13¼—14¼.
Kasserer: Jenry Pedersen, Rosenvænget 37.
Kontor: Havnegade 2 (Havnebygningen).
Kontortid: Mandag og Onsdag fra 19—21. Giro 45272.
Ungdomsgruppen: Formand: Axel Chr. Hansen, Heesvej 11.

NIBE. Formand: Chr. Brix Ramløse, Tranegade 16.
Kasserer: Niels P. Nøhr Hansen, Tyvedalsgade.

NYBORG. Formand: P. Søndberg-Hansen, Hesselgade 7. Tlf. 907.
Kasserer: Aage Nielsen, Vognmandsvej 1. Tlf. 537.
Ungdomsgruppen: Formand: Helge Hansen, Villa »Elva«, Pilhuse.

NYKØBING F. Formand: Carl Schüssler, Nygade 1 B. Tlf. 682.
Kasserer: Knud Bruhn, Skovboulevarden 14.
Ungdomsgruppen: Formand: Henry Bjørkmann, Grønnegade 1.

NYKØBING M. Formand: B. O. Lauridsen, M. C. Holmsgade 23.
Kasserer: Thorvald Laulund, Fjordgade 4.
Ungdomsgruppen: Formand: Svend Tage Nielsen, Smallegade 4.

NYKØBING S. Formand: Carl Steck, Algade 18.
Kasserer: Herluf Jensen, Brugsforeningen.

NÆSTVED. Formand og Kasserer: Arne Alfheim, Teatergade 4.
Giro 35527. Kontor: »Bygningen«, Teatergade.
Kontortid: Tirsdag — Torsdag — Lørdag 10—11, Tirsdag Aften 19,30—21.
Ungdomsgruppen: Formand: Arne Alfheim, Teatergade 4.

ODDER. Formand og Kasserer: Aage Jensen, Skolegade 34.
Ungdomsgruppen: Form.: Aage Jensen, Skolegade 34.

ODENSE. Formand og Kasserer: Niels Jørgensen, Klingenberg 15.
Privat Adresse: Munkebjergvej 71. Tlf. 5874. Tlf. 2012.
Kontortid: 11—13 og 17—19. Lørdag dog kun fra 11—13.
Central-Afd.: Formand: Joh. F. Knudsen, Nansensgade 12.
Kolonial-Afd.: Formand: Aage Eriksen, Ahlmannsvej 16.
Komm. Kontorm.-Afd.: Form.: Børge Jacobsen, Fengersvej 19.
Kontor-Afd.: Form.: Bernhard Berthelsen, Reventlovsvej 22.
Manufaktur-Afd.: Formand: C. V. Steengaard, Henriettevej 16.
Ungdomsgruppen: Form.: Einar Eriksen, Sigurd Ringsvej 24.

PADBORG. Formand: Falle Terp, Nørregade.
Kasserer: Viggo Gadeberg, Jernbanegade.

PRÆSTO. Formand og Kasserer: Erland Stoltze, Skibbinge, pr. Præstø. Tlf. 151.

RANDERS. Formand og Kasserer: Johs. Jensen, Snaregade 11. Tlf. 2045. Giro 6989. Kontortid: 11—13½ og 17—18½. Lørdag 11—13¼.
Ungdomsgruppen: Formand: Svend Rasmussen, Meisnersgade 4.

RIBE. Formand og Kasserer: S. Schmidt, Dr. Dagmarsvej 604.

RINGKØBING. Formand: Jens Chr. Dyekjær, Posthuset.
Kasserer: Esther Pedersen, Arbejdsanvisningskontoret.
Formand og Kasserer træffes hver Onsdag 19½—21.

RINGSTED. Formand og Kasserer: Henry Larsen, Hækkerupvej 10.
Girokonto 16298. Tlf. 568. Kontortid: Mandag og Torsdag 19—20.
Ungdomsgruppen: Formand: Bertel Danholm, Søndergade 32.

ROSKILDE. Formand: Erling Dinesen, Bredgade 21.
Kasserer: Knud Sørensen, Skovbovængets Sideallé 19. Tlf. 413.
Kontor: Algade 17. Tlf. 613. Giro 12044.
Kontortid: Mandag, Onsdag og Fredag 15½—16 samt Mandag og Fredag 19½—20½.
Ungdomsgruppen: Form.: Harry Kaas Hansen, Allehelgensg. 13 1.

RØDBY. Formand: Børge Tofte-Vanddam, Østergade 36.
Træffetid: 13½—14½.
Kasserer: Poul Sørensen, Østergade 12. Træffetid: 18½—19½.
Ungdomsgruppen: Formand: Knud Rasmussen, Søndergade 13.

SAKSKØBING. Formand og Kasserer: Gustav Hansen, Nystedvej.
Formanden træffes mellem Kl. 8—12 og 1½—6 paa Tlf. 4199.

SAMSØ. Formand: Aug. Nielsen, Politikontoret.
Kasserer: Charles Børglum, Tranebjerg.

SILKEBORG. Formand: Vilh. Hertz, Drewsensvej 2, Stuen.
Kasserer: Johs. Fisker Olesen, Chr. d. VIII's Vej 24.
Kontortid: hver Tirsdag og Torsdag 19,30—20,30 samt den 1. i hver Maaned 10,30—20,30.
Ungdomsgruppen: Formand: Gunnar Sørensen, Knudsgade 13.

SKAGEN. Formand og Kasserer: Chr. M. Petersen, »Ankerhus«.

SKANDERBORG. Formand og Kasserer: Martin Nielsen, Møllegade 40.
Kontortid hver Dag 19—19½.
Ungdomsgruppen: Formand: Sv. Aage Petersen, Bjergtrup pr. Hørning St.

SKELSKØR. Formand og Kasserer: Hartvig M. Hansen, Maglebyvej.

SKERN-TARM. Formand og Kasserer: Poul Mikkelsen, Nygade 53. Skern. Giro 12944.

SKIVE. Formand: Joh. Budtz, Thinggade 18. Tlf. 460.
Kasserer: Werner G. Hansen, Gammelgaards Dampmølle A/S.
Kontor: Karolinegade 15. Kontortid: Tirsdag og Torsdag 19—20.
Ungdomsgruppen: Formand: Børge Nørgaard, Brøndumsgade 15.

SLAGELSE. Form.: Rich. Jensen, Hans Tausensg. 15 1. Tlf. 1488.
Kasserer: J. P. Hansen, Holbergsgade 36 1.
Afdelingens Kontor: Bredegade 33 A. Kontortid: Hver Fredag 18,30—20 samt de 2 første Søgnedage i Maaneden fra 18-19. Kontrol af Arbejdsledige: Kontrollør: Thv. Thomsen. Hver Mandag, Onsdag og Fredag fra 16—16,30 paa Afdelingens Kontor.
Ungdomsgruppen: Formand. Poul Hansen, Sorøvej 208.

SORØ. Formand og Kasserer: Emma Christensen, »Økonomien«. Tlf. 360. Privat Tlf. 610.

STEGE. Formand: V. B. Petersen, Kostervej, Lendemark pr. Stege.
Kasserer: H. Thomsen, Storegade 11, c/o Isenkr. H. R. Hansen, Girokonto 40636.

STOREHEDINGE. Formand: H. C. Jensen, Elisabethsvej.
Kasserer: Chr. Stougaard, Chr. Richtersvej 6.

STRUER. Formand: Johs. Pedersen, Enggade 5.
Kasserer: G. A. Christensen, Danmarksgade 25, St.
Ungdomsgruppen: Formand: Johs. Pedersen, Enggade 5.

STUBBEKØBING. Formand og Kasserer: C. A. Nielsen, Alslevvej 46. Tlf. 93.

SVENDBORG. Formand: Otto Falkø, Grubbemøllevej 3. Tlf. 1702.
Træffes paa Kontoret: Onsdag og Fredag fra 17—18½.
Kasserer: Erik Christensen, Klostervænget 4.
Kontor: Forsamlingbygningen. Kontortid hver Dag fra 10-12 og 17-18½. Tlf. 757. Girokonto 43851.
Ungdomsgruppen: Formand: Hilmar Hoffmann Pedersen, Viebæltet 9.

SØNDERBORG. Formand: Helge Nielsen, Ringridervej 10 A.
Kasserer: E. J. Laustsen, Lille Raadhusgade 5, Giro 56272.
Kontoraften første og sidste Tirsdag i hver Maaned fra Kl. 20—20½ i Fagforeningshuset, Værelse 7.
Ungdomsgruppen: Formand: Peter Lausen c/o Netzlers Eftf.

THISTED. Formand og Kasserer: A. Frostholm, Frederiksgade 22. Træffes fra Kl. 18—19.
Ungdomsgruppen: Formand: Jens Pedersen, Nørre Allé 19.

TØNDER. Formand og Kasserer: P. K. Jensen, Strücks Allé 3.

VARDE. Form. og Kasserer: E. Gardrup Hansen, »Vesterled«, V. Landevej 1. Giro 15703.

VEJEN. Formand: N. R. Jeppesen, Øster Allé 30.
Kasserer: Holger Nielsen, Søndergade 10.

VEJLE. Formand: Villy Mortensen, Haraldsgade 11. Tlf. 1422.
Kasserer: Holger Pedersen, Afdelingskontoret, Jernbanepladsen.
Kontor: Jernbanepladsen. Giro 45886. Tlf. 1822.
Kontortid: 13—14 og 16—18½ (Lørdag 11—13).
Formanden træffes Torsdag 18—18½. Kassereren tr. Mandag 18—18½.
Ungdomsgruppen: Formand: Inger Jensen, Linnemannsgade 9.

VIBORG. Form. og Kass.: Einar Hansen, Vestergade 10 1. Tlf. 613.
Kontor: Vestergade 10. Kontortid 13—14 samt Tirsdag Aften 19—20.
Ungdomsgruppen: Formand: Andreas Jensen, Toldbodgade 7.

VORDINGBORG. Formand: Holger Jensen, Algade 11.
Kasserer: Lars Hansen, Violvej 2.
Ungdomsgruppen: Formand: Holger Jensen, Algade 11.

HOVEDBESTYRELSEN.

Forretningsfører **Gustav Pedersen**, Vestre Boulevard 43, V.
Hovedkasserer **Aksel Olsson**, Vestre Boulevard 43, V.
Sekretær **Viggo Pedersen** (Viceforretningsfører), Vestre Boulevard 43, V.
Toldklarerer **Chr. Skjolding**, Sønder Boulevard 122, V. Tlf. V. 9416 v.
Repræsentant **R. Calum**, Hvedevænget 22 1, Næstved. Tlf. 998.

Forretningsfører **Carl Jensen**, Gl. Kongevej 1 E, V. Tlf. 13336.
Kommunebogholder **S. Boje**, Rødovrevej 34 1, Vanløse. Tlf. Rødovre 732.
Bestyrerinde Fru **Thyra Ravnbo**, P. Bangsvej 132, 2. Tlf. Damsø 2928.
Forsikringsassistent **Henry Blach**, Gl. Kongevej 1 E, V.
Kontorassistent **S. Chr. Sørensen**, Emil Møllersg. 12, Horsens. Tlf. 2227.
Bestyrer **Harald Andersen**, Prinsensgade 44, Aalborg. Tlf. 1947.
Bogholder **Vilh. Jacobsen**, Dr. Margrethes Vej 27, Aarhus. Tlf. 5893.
Kontormedhjælper **P. Olesen**, Ved Postgaarden 1 b, Haderslev.
Kontormedhjælper **Anton Hansen**, Tordenskjoldsgade 24, Aarhus. Tlf. 3592.
Kolonialmedhjælper **Aage Eriksen**, Ahlmannsvej 16, Odense.
Kommunefuldm. **Henry Larsen**, Hækkerups Allé 10, Ringsted. Tlf. 568.
Repræsentant **Oscar Johansson**, Leonora Christines Vej 13, Maribo. Tlf. 247 x

De 5 førstnævnte udgør Forretningsudvalget.

REPRÆSENTANTSKABET.

KØBENHAVN.
Vald. Haahr, Sønderjyllands Allé 92, F. Tlf. Damsø 2877.
Jens Nielsen, Arb. Livsforsikring, Gyldenløvesgade 11, V.
C. G. Christoffersen, Basnæsvej 4, Brønshøj. Tlf. Bella 1022.
Ingeborg Bresemann, Langesund 2, St., Ø.
H. H. Jacobsen, Lindenborgvej 81, Vanløse. Tlf. Damsø 4176.
H. B. Jansen, Sct. Jacobsgade 11 1, Ø. Tlf. Øbro 6315.

SJÆLLAND, LOLLAND-FALSTER, BORNHOLM.
Carl Hansen, Taarsvej 99, Nakskov.
H. Christoffersen, Slottensgade 1 C, Korsør. Tlf. 111.
Rich. Jensen, Hans Tausensgade 15, Slagelse. Tlf. 1488.
O. H. Aagesen, Damgade 13, Rønne. Tlf. 269.

FYN OG LANGELAND.
Carlo Mejlsgaard, Platanvej 14, Rudkøbing. Tlf. 364.
Otto Falko, Grubbemøllevej 3, Svendborg. Tlf. 1702.

JYLLAND OG SAMSØ.
Chr. Bertelsen, Søndergade 118, Frederikshavn.
N. C. Nielsen, Dyrehavevej 128 C, Kolding. Tlf. 903.
O. G. Jensen, Erlevvej 28, Haderslev.
S. A. Christensen, Søndergade 10, Lemvig.
Chr. Sørensen Ahrenkiel, Christiansborgvej 28, Randers.
Søren Andersen, Tordenskjoldsgade 30, Aarhus. Tlf. 7472.
Johan Budtz, Thinggade 18, Skive. Tlf. 460.
Martin Lund, Falkevej 5, Silkeborg.

REVISORER.

Georg Nielsen, Godthaabsvej 264, F. Tlf. Goth. 7926.
Ernst Bjerre, Maglemosevej 7, Charl. Tlf. Helrup 5387.

LANDSKLUBBER.

F. D. B.s Personales Fællesklub.
Formand: Anton Hansen, Tordenskjoldsgade 24, Aarhus. Tlf. 3592.
Kasserer: H. Chr. Hedegaard, Herningvej 13 3, Aarhus.

Kommunale Kontorfunktionærers Fællesklub.
Formand: Vilh. Jacobsen, Dr. Margrethesv. 27, Aarhus.

Slagteriernes Personales Fællesklub.
Formand: F. B. Simonsen, Hans Bojesgade 25, Randers.
Kasserer: O. Rosendahl Pedersen, Kong Georgsvej 13, Odense.

Klubben af Kontorfunktionærer ved Den soc. Presses Administration.
Formand: Els. Nielsen, Soc.-Dem., Randers.

Dansk Dommer- og Politikontoristforening.
Formand: H. C. Olsen, Kriminaldommerkontoret, Roskilde.
Kasserer: Helge B. Jacobsen, Hjallesevej 116, Odense.

Dansk Brugsforenings-Medhjælperforening.
Formand: Henry Knudsen, Slotsgade 33, Hillerød. Tlf. 443.
Kasserer: L. Poulsen, Hillerødholmsvej, Hillerød. Tlf. 289 (dog kun i Arbejdstiden).

Udg. af Forbundet. — Ansvarsh. Red. **Gustav Pedersen**, Vestre Boulevard 43, Kbhvn. V. — Trykt hos **Anton M. Jensen**, Admiralgade 24, Kbhvn. K.

Dansk
Handels-og Kontormedhjælper
Tidende

Nr. 4 — 1. APRIL 1939 — 39. Aargang

GIV AGT!

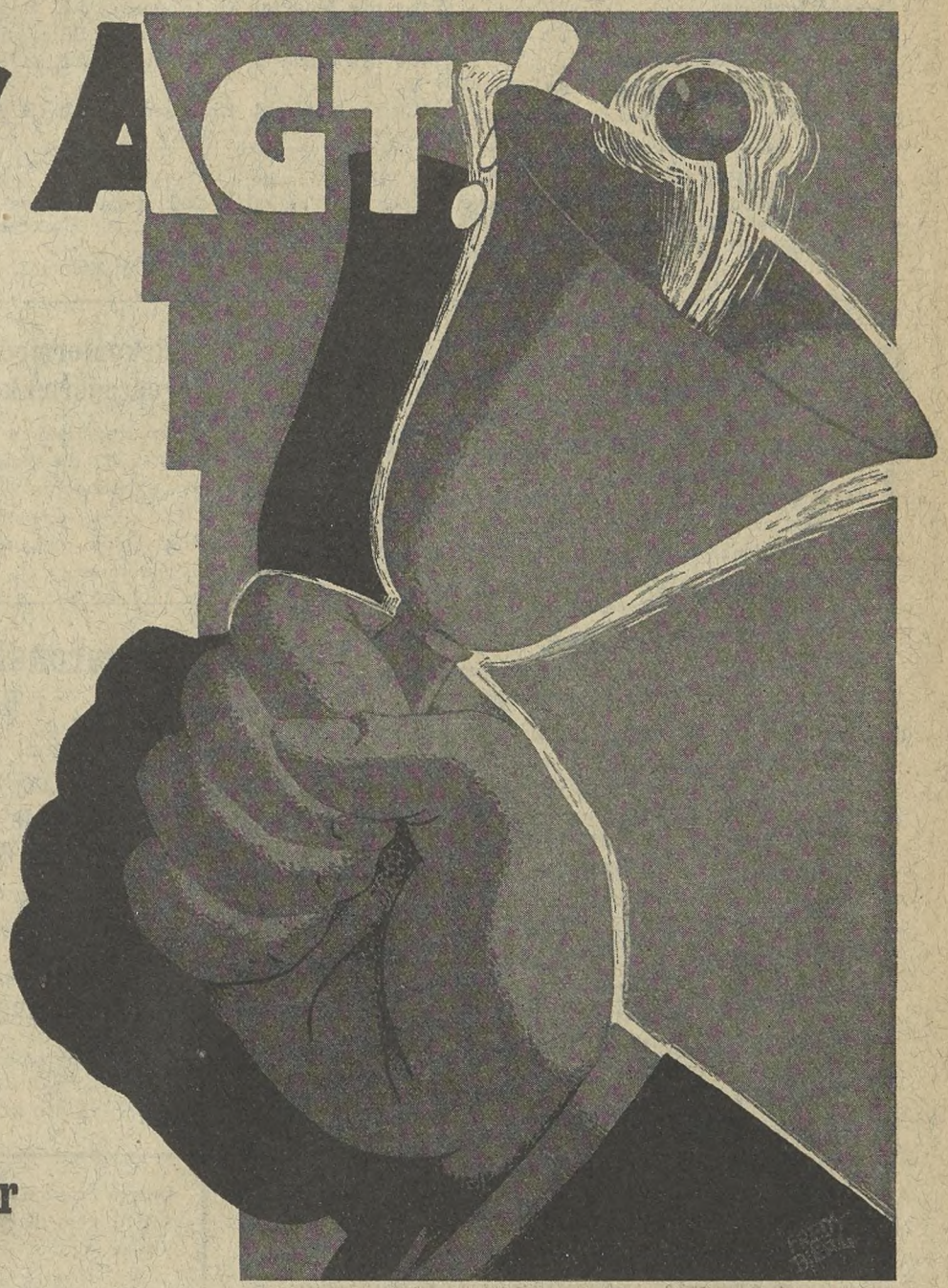

Bevar Medlemsskabet.

Ifølge Lovene maa intet Medlem være i Restance pr. 31. Marts.

★

Det er derfor nu yderste Frist for at faa det resterende Kontingent for Regnskabsaaret 1938—39 betalt.

★

Sørg for at faa Forholdet berigtiget, saa Sletning undgaas og de erhvervede Medlemsrettigheder kan bevares.

Husk!
Pligter og Rettigheder følges ad.

Meddelelser fra

Handels- og Kontormedhjælperforeningen i København

Ordinære Generalforsamlinger.

De københavnske Afdelingers ordinære, halvaarlige Generalforsamlinger afholdes i Henhold til Lovene i April—Maj Maaned 1939 i Overensstemmelse med nedenstaaende Liste:

Afdeling	Lokale	Dato
Bog- og Papirmedhj.	H.K.s nye Mødesal, Gl. Kongevej 1 E, 2. Sal	Tirsdag den 9. Maj Kl. 20,15
Centralmedhj.	H.K.s nye Mødesal, Gl. Kongevej 1 E, 2. Sal	Torsdag den 27. April Kl. 20
Cigar- og Tobaksmedhj.	H.K.s nye Mødesal, Gl. Kongevej 1 E, 2. Sal	Onsdag den 26. April Kl. 20
Forsikringsmedhj.	H.K.s nye Mødesal, Gl. Kongevej 1 E, 2. Sal	Torsdag den 20. April Kl. 20
Isenkrammedhj.	H.K.s nye Mødesal, Gl. Kongevej 1 E, 2. Sal	Tirsdag den 25. April Kl. 20
Kolonialmedhj.	Studenterforeningen, Vestre Boulevard 6, 1. Sal	Tirsdag den 9. Maj Kl. 20,15
Kommunale Kontormedhj.	Studenterforeningen, Vestre Boulevard 6, 1. Sal	Onsdag den 10. Maj Kl. 20
Kontormedhj.	Studenterforeningen, V. Boulevard 6. (Festsalen)	Mandag den 8. Maj Kl. 20
Manufakturmedhj.	H.K.s nye Mødesal, Gl. Kongevej 1 E, 2. Sal	Mandag den 15. Maj Kl. 20,15
Statskontormedhj.	Grundtvigs Hus, Studiestræde 38, Billedsalen	Torsdag den 27. April Kl. 20
Sæbe- og Parfumeriemedhj.	H.K.s nye Mødesal, Gl. Kongevej 1 E, 2. Sal	Onsdag den 19. April Kl. 20
Vejer-, Afskriver, Told- og Speditionsmedhj.	H.K.s nye Mødesal, Gl. Kongevej 1 E, 2. Sal	Lørdag den 29. April Kl. 20

DAGSORDENEN er for alle Afdelingers Vedkommende: 1. Formandens Beretning. 2. Indkomne Forslag. 3. Valg af a) Bestyrelsesmedlemmer og Suppleanter, b) Repræsentanter og Suppleanter til Repræsentantskabsgeneralforsamlingen. 4. Eventuelt.

Forslag, der ønskes behandlet paa Generalforsamlingen, skal ifølge Lovene indsendes til Afdelingsformanden senest 4 Dage før Generalforsamlingens Afholdelse.

Gyldig Medlemsbog skal forevises ved Indgangen.

Oplysninger
om Løn- og Arbejdsforhold.

Med dette Nummer af Medlemsbladet følger et Skema til alle vore Medlemmer, og vil De gøre Dem selv og Organisationen en Tjeneste, saa udfyld dette Skema saa nøjagtigt og saa fyldestgørende som muligt og indsend det omgaaende til Foreningens Kontor (portofrit).

I de foregaaende Numre af Medlemsbladet har der været omtalt den Kampagne, der er indledet for at faa Bund under vort Fags Lønninger.

Dette Skema er et Led i denne Kampagne, idet det skal give os Materiale at arbejde med. Selvfølgelig rejser vi ikke Krav om Overenskomst over for Deres Firma, før vi har talt med Dem, saa af den Grund behøver De ikke at undlade at indsende Skemaet. — Heller ikke, hvis De ikke kan besvare alle Spørgsmaalene, saa besvar blot de af dem, De kan, men indsend under alle Omstændigheder Skemaet.

Vi er endnu ikke naaet dertil, at vi kan slutte generelle Overenskomster med de forskellige Brancher, men maa foreløbig tage Firma for Firma og oprette Overenskomst eller Lønaftale med hver enkelt, og det er det, De skal hjælpe os med ved foreløbig at udfylde og indsende dette Skema.

Grib derfor med det samme Pen eller Blyant (helst Pen) og gaa i Gang med Udfyldningen.

Det koster Dem højst 10 Minutters Arbejde, men det kan blive af uvurderlig Betydning baade for Dem selv og for den Stand, De tilhører.

Statskontormedhjælper-Afdelingens Foredragsrække.

Foredragsrækken afsluttes Onsdag den 12. April i »H.K.«s Mødesal, Gl. Kongevej 1, E, 2. Sal, hvor Herr Th. Olsen taler om »Tjenestemandsloven« og Herr Otto Melchior om »Lønarbejdet i Staten«. Derefter Filmsfremvisning. Mødet begynder Kl. 20. Alle Afdelingens Medlemmer er velkomne.

Lønoverenskomst
i Bog- og Papirbranchen.

Om dette Emne afholder Bog- og Papirhandlermedhjælper-Afdelingen i København

Stort Møde Torsdag den 13. April 1939 Kl. 20 i Weinold's Selskabslokaler, Nørre Voldgade 23.

Mødets Talere bliver: Forbundets Viceforretningsfører, Sekretær Viggo Pedersen og Formanden for Bog- og Papirhdl.medhj.-Afd. Henry Gran.

Endvidere forevises den store historiske Filmssucces:

Jernhertugen.

Alle Medhjælpere og Lærlinge indenfor Branchen har gratis Adgang og bør møde op for at høre om Lønforholdene inden for Faget.

Opmærksomheden henledes paa, at de københavnske Afdelingers Kontorer er lukkede hele Dagen, Paaskelørdag den 8. April og Mandag den 1. Maj.

Adressefortegnelse.

Dansk Handels- og Kontormedhjælperforbund.

Hovedkontoret: København V., Vestre Boulevard 43

Kontortid: 9—17, Lørdag 9—14.

Tlf. 143, 8143 og 12143. Telegr.-Adr.: Medhjælperstand. Girokonto 843.

Forretningsfører:

Gustav Pedersen, Privat: Sdr. Boulevard 108 4, V. Tlf. Vester 7495.

Hovedkasserer:

Aksel Olsson. Privat: Herlufholmsvej 23 B 1, Vanløse. Tlf. Damsø 2251.

Sekretærer:

Harald Heie, Borrebyvej 58, Brønshøj. Tlf. Bella 1201.

Viggo Pedersen, Ejderstedgade 12 3, V. Tlf. Vester 8303.

Henry Gran, Vibevej 2 4, N. Tlf. Taga 6738.

Michael Nielsen, Øresundsvej 110 2, S. Tlf. Sundby 308.

Rejsesekretærer:

GEORG BAUNSGAARD, Banegaardsplads 20, Aarhus. Tlf. 3866. Privat Tlf. 4377.

JENS JENSEN, Boulevarden 11, Aalborg. Tlf. 3375. Privat Tlf. 5575.

JOHS. JENSEN, Snaregade 11, Randers. Tlf. 2045.

NIELS JORGENSEN, Klingenberg 15, Odense. Tlf. 2012. Privat Tlf. 5874.

ROBERT LARSEN, Torvegade 1, Esbjerg. Tlf. 1120.

VIGGO PEDERSEN, Vestre Boulevard 43, Kobenhavn V. Tlf. 8143. Privat Tlf. Vester 8303.

AABENRAA. Formand: Joh. Asmussen, Gl. Kongevej 13 c.
Kasserer: Jørgen Chr. Petersen, Kolstrup 111.
Ungdomsgruppen: Formand: Jes Fohlmann, Sønderport 5 a.

AALBORG-NORRESUNDBY. Formand og Kasserer: Jens Jensen, Boulevarden 11. Tlf. 3375. Kontortid: 11—13 og 17—18½. Giro 52246.
Privat Bopæl: Peder Skramsgade 7. Tlf. 5575.
Lørdag dog kun til Kl. 13.
Central: Formand: Jens Jensen, Østerbro 100.
Kolonial: Formand: Holger Drachman Nielsen, Herluf Trollesgade 14.
Kommunale Kontormedhjælpere: Formand: Harald Andersen, Prinsensgade 44. Tlf. 1947.
Kontor: Formand: Laur. Borup, Bakkevænget 10. Tlf. 5219.
Manufaktur: Formand: Alfred Dreyer, Absalonsgade 32.
Ungdomsgr.: Form.: Søren Johansen, Østre Allé 51. Tlf. 1539.

AARHUS. Form.: Georg Baunsgaard, Banegaardspl. 20. Tlf. 3866.
Privat Bopæl: Hans Brogesgade 43 3. Tlf. 4377.
Kasserer: Søren Andersen, Banegaardsplads 20. Tlf. 3866.
Kontortid: 11-13½ og 17-19. Lørdag 11-13½. Priv. Tel.f. 7472. Giro 7625.
Central: Formand: E. Christensen, Skolegade 20.
Isenkram: Form.: Hans Jensen, Janus la Coursgade 12 1. Tlf. 7339.
Kolonial: G. Baunsgaard, Banegaardsplads 20. Tlf. 3866.
Kommunale Kontormedhjælpere: Formand: Walther Petersen, Ivar Huitfeldtsgade 8 2.
Kontor: Formand: Anton Hansen, Tordenskjoldsgade 24. Tlf. 3592.
Manufaktur: Formand: Axel Christensen, H. C. Andersens-vej 65, Aabyhøj.
Ungdomsgruppen: Form.: Viggo Pedersen, Frederiksgade 15 c.

AARS-AALESTRUP. Formand: Jens Rask, Tokesvej, Aars.
Kass.: Ebba Jørgensen, Himmerlandsg. 51, Aars. Tlf. 42. Giro 17153.
Tillidsmand for **Aalestrup:** H. Elskær, »Jyden«, Aalestrup.

ASSENS. Formand: Ove Buhl, Nørregade 9 a.
Kasserer: Frk. Anna Jørgensen, St. Kirkestræde 6.

BOGENSE. Formand: Viggo Lauridsen, Æbeløgade.
Kasserer: Anna Rose, Sæbehuset.

BORNHOLM. Formand: O. H. Aagesen, Damgade 13. Tlf. 269. Rønne.
Kass.: Carl Andersen, Rønne Brugsforening, Rønne. Giro 19673.
Ungdomsgruppen: Formand: Kai Larsen, Haslevej 25, Rønne.

BRANDE. Formand: Olaf Poulsen, Vejlevej.
Kasserer: Olaf Nielsen, Storegade 40.

BRØNDERSLEV. Form.: Aage P. Jensen, Bredgade 136. Træffetid: 18½—19½.
Kasserer: Sv. A. Hemmingsen, Kristiansgade 7. Tlf. 388.
Træffetid: 12½—13½.
Ungdomsgruppen: Form.: Ernst Hald Andreasen, Bredgade 7.

EBELTOFT. Form. og Kasserer: Niels C. Skaarup, Overgade 41.

ESBJERG. Formand og Kasserer: Robert Larsen, Torvegade 1, Tlf. 1120. Kontortid: Mandag og Torsdag 16—19, Tirsdag, Onsdag og Fredag 16—18. Lørdag ingen Kontortid.
Ungdomsgruppen: Form.: Chr. M. Dahl Andersen, Spangsbergg. 49

FAABORG. Formand: Fr. Salmberg Hansen, Bjernevejen.
Kasserer: Holger Jensen, Kalckovej 58.
Formanden og Kassereren tr. hver Onsdag 19—20 paa Form.s Bopæl.
Ungdomsgruppen: Formand: Alice Jørgensen, Skovvejen.

FAKSE—FAKSE LADEPLADS. Form. og Kass.: Th. Bech Egedevej.

FREDERICIA. Form. og Kass.: Søren Møller, Sjællandsg. 54, Tlf. 345.
Kontor: Sjællandsgade 54. Tlf. 345. Kontortid: Hverdage 12½—14 samt Tirsdag og Fredag 18—20.
Ungdomsgruppen: Formand: Knud Aa. Nielsen, 6te Julivej 42.

FREDERIKSHAVN. Form.: Chr. Bertelsen, Sønderg. 118. Tlf. 865.
Kass.: K. H. Jørgensen, Sæbyvej Ø 2, pr. Frederikshavn. Tlf. 915.
Ungdomsgruppen: Formand: Svend Axelsen, Søndergade 128.

FREDERIKSSUND. Form.: og Kass.: Chr. Jørgensen, Bruhnsvej 1. Postgiro 44624.
Træffes hver Dag fra 12¼—13¼.
Lørdag dog undtagen.

FREDERIKSVÆRK. Formand: Holger Larsen, Vinderød Skov pr. Frederiksværk.
Kasserer: L. Graff Larsen, Jernbanegade.

GRAASTEN. Formand og Kasserer: Th. Pastva, Ahlefeldtsvej.

GRENAA. Formand: Ejnar Pedersen, Markedsgade 25.
Kasserer: Sigurd Larsen, Strandgade 3.
Kontor: Torvet 7. Kontortid: Mandag og Torsdag Kl. 19.30 til Kl.20.30.
Ungdomsgruppen: Form.: Thorny Lykke Jensen, Korsgade 17.

GRINDSTED. Formand: Einar Andersen, Nørregade.
Kasserer: G. E. Nordbjerg, Grindsted.

HADERSLEV. Formand: P. Olesen. Ved Postgaarden 1 b.
Kasserer: Jakob Petersen, Torvet 3.
Kontor: Storegade 32 1. Kontortid: Mandag og Torsdag samt den 1ste i hver Maaned 18¼—20. Form. og Kass. er til Stede alle tre Aftener.
Ungdomsgruppen: Formand: Peter Schrøder, Sejlstensgade 5.

HADSUND. Formand: Jens Rasch, Nørregade 11.
Kasserer: Ejner Sørensen, Skolegade 7.

HAMMEL. Formand og Kasserer: K. Aage Keller, Frijsenborgvej.

HASLEV. Formand: Henning Petersen, Nygade 2. Tlf. 163.
Kasserer: Svend Johs. Lauritzen, Tingvej 14.

HELSINGE. Form. og Kass.: Villy F. Jørgensen, Vestergade 23.

HELSINGOR. Formand: Gunnar Lindstrøm. Tlf. 914.
Kasserer: Aage Larsen, Tlf. 239.
Kontor: Øresundsvej 3. Tlf. 239. Giro 40042. Kontortid: Mandag og Torsdag Kl. 19½—20½. Formanden træffes hver Mandag Kl. 19½—20½.
Ungdomsgruppen: Form.: Frk. Sonja Berg, Aarhusvej 12.

HERNING. Form. og Kass.: C. Damgaard, Fonnesbechg. 3. Giro 42232.

HILLERØD. Form. og Kass.: Ove Pedersen. »Høiris«, Roskildevej. Tlf. 1198.

HJØRRING. Formand: J. P. Nicolajsen, Jernbanegade 11.
Kasserer: V. Lindorff-Nielsen, Østergade 29. Tlf. 925.
Formand og Kasserer træffes indtil videre Østergade 29 hver Tirsdag Kl. 19—20.
Ungdomsgruppen: Formand: Fridlev Larsen, Klokagervej 13.

HOBRO. Formand: Jørgen Nielsen, Skibsgade 46.
Kasserer: Ester Brink Christensen, »Socialdemokraten«.
Ungdomsgruppen: Formand: Erwig Jacobsen, Randersvej 64.

HOLBÆK. Formand: Viggo Hougaard, Karensmindevej 9 3, tv.
Kasserer: Dan Larsen, Chr. Hasensvej 4. Tlf. 1095. Giro 10305.
Ungdomsgruppen: Formand: Poul Friis, Fuglsvej 30, Holbæk.

HOLSTEBRO. Formand: Tage Hansen, Brugsforeningen, Østerg. 13.
Formanden tr. hos Kassereren hver Mandag Aften fra Kl. 19½—20½.
Kasserer: S. Winther, Aaglimt 5.
Ungdomsgruppen: Form.: Tage Hansen, Brugsforeningen, Østergade 13.
Træffes hver Mandag Kl. 19¼—20¼ hos Kassereren.

HOLSTED-BRORUP. Formand og Kasserer: J. Harboe Jensen, Politikontoret, Holsted.

HORSENS. Formand: K. Secher Marcussen, Strandgade 30 b 2. Tlf. 1697.
Kasserer: Hans Andreasen, Ndr. Kirkegaardsallé 62. Tlf. 1153.
Kontor: Smedegade 11. Tlf. 1436.
Kontortid: 11—14. Tirsdag og Torsdag Aften 18—19.
Formanden træffes paa Kontoret i Kontortiden, Kassereren træffes paa Kontoret Tirsdag og Torsdag Aften Kl. 18—19.
Girokonto 9952.
Ungdomsgruppen: Form.: Villy Knudsen, Strandgade 39.

KALUNDBORG. Formand: Frode Kjeldsen, Slagelsevej 13.
Kasserer: Sv. A. Andersen, Slagelsevej 20. Giro 52619.
Ungdomsgruppen: Formand: Johny Jørgensen, Kordilgade 33.

KOLDING. Form. og Kass.: N. P. Andersen, Haderslevgade 2.
Kontortid fra Kl. 12¼—14 og 18—19. Tlf. 842. Girokonto 6585.
Ungdomsgruppen: Formand: N. Preben Petersen, Hollænder-vej 10.

KORSØR. Formand: H. Christoffersen.
Kasserer: H. Thomsen, Algade 30.
Kontor: Algade 17. Kontortid: Tirsdag, Torsdag og Lørdag Kl. 13—13½. Tlf. 540. Giro 9923.
Ungdomsgruppen: Formand: Arne Christensen, Slottensg. 30.

KØBENHAVN. Formand og Forretningsfører: Carl Jensen, Gl. Kongevej 1 E, Beletagen. Tlf. 12339 og 13336.
Privat: Milosvej 4 S. Tlf. Amager 6485.
Tr. paa Kontoret: Mandag og Torsdag Aften 18—20. Girokonto 820.
Afdelingens Kontortid: 11—15 og 18—20 (Lørdag lukkes Kl. 14).
Sekretær Henry Blach, Gl. Kongevej 1 E. Beletagen.
Tlf. 12339 og 13336. Tr. paa Kontoret: Onsdag og Fredag Aften 18—20.
Formand for Kol.-Afd.: Vald. Haahr, Gl. Kongevej 1 E, Beletagen. Tlf. 12339 og 13336. Tr. paa Kontoret: Tirsdag 18—20 og Torsdag 18—21.
Formand for Manufaktur-Afd.: H. H. Jacobsen, Gl. Kongevej 1 E, Beletagen. Tlf. 12339 og 13336. Tr. paa Kontoret Mandag 18—20 og Onsdag 18—21.
Bog- og Papirmedhj.-Afd.: Formand: Henry Gran, Vibevej 2 4, N. Tlf. Taga 6738. Træffes paa Kontoret: Tirsdag 20—21.
Central-Afd.: Formand: Knud Høfft, Søndergaardsvej 5, Søborg. Tlf. Søborg 2736. Træffes paa Kontoret: Torsdag 20—21.
Cigar- og Tobaksmedhj.-Afd.: Formand: C. G. Christoffersen, Basnæsvej 4, Brønsh j. Tr. paa Kont.: Mand. 20—21. Tlf. Bella 1022.
Forsikringsmedhj.-Afd.: Form.: Henry Blach, Thuja Allé 14, Kastrup. Træffes paa Kontoret: Fredag Aften 20—21.
Isenkrammedhj.-Afd.: Formand: Carl Jensen, Milosvej 4, S. Tr. paa Kontoret: Mandag Aften 20—21. Tlf. Amager 6485.
Kolonialmedhj.Afd.: Formand: Vald. Haahr, Sønderjyllands Allé 9 2, F. Tlf. Damsø 2877. Tr. paa Kont.: Tirsd. 18—20, Torsd. 18—21.
Komm. Kontormedhj.-Afd.: Formand: S. Boje, Rødovrevej 84 1, Vanlose. Tlf. Rødovre 732. Tr. paa Kontoret: Onsdag 20—21.
Kontormedhj.-Afd.: Form.: H. Fetterlein, Vestre Boulevard 43, V. Tlf. 8143. Træffes paa Kontoret Torsdag 20—21.
Manufakturmedhj.-Afd.: Form.: H. H. Jacobsen, Viksøvej 1, A, 4. Brønshøj. Tlf. Bella 3159. Træffes paa Kontoret Mandag fra 18—20 og Onsdag 18—21.
Stats-Kontormedhj.-Afd.: Formand: Otto Melchior, Arresøgade 8 3. Tlf. Nora 8335. Træffes paa Kontoret: Fredag 20—21.
Sæbe- og Parfumemedhj.-Afd.: Formand: Fru Thyra Ravnbo, P. Bangsvej 132, 2. Tlf. Damsø 2928.
»Økonomien«, Dalgas Boulevard 59, F. Tr. paa Kontoret: Fredag 20—21.
Vejer-, Afskriver-, Told- og Speditionsmedhj.-Afd.: Formand: H. B. Jansen, Sct. Jacobsgade 11 1. Tlf. Øbro 6315.
Træffes paa Kontoret: Tirsdag 20—21.
Ungdomsgruppen: Formand: Knud Larsen, Leifsgade 16 3. S.

KOGE. Formand: Holger S. Christensen, Pedersvej 7.
Kasserer: Helge Jensen, Brochmannsvej 5.
Ungdomsgruppen: Rasmus Nielsen, Eiby Brugsforening pr. Ll. Skensved.

LANGELAND. Formand og Kasserer: Carlo Mejlsgaard, Platanvej 14, Rudkøbing. Tlf. 364. Træffes daglig 13—14. Mandag og Onsdag Aften 18—20.
Ungdomsgruppen: Formand: Knud Kragh, Havnegade 116, Rudkbg.

LEMVIG. Form.: Søren Nielsen, Lemvig og Omegns Brugsforening.
Kasserer: S. A. Christensen, Søndergade 10.
Ungdomsgruppen: Form.: Kaj Madsen, Socialdemokratens Kontor.

LOGSTOR. Formand og Kasserer: P. Jensen, Bakken.

MARIAGER. Formand og Kasserer: Ejner Bech Poulsen, Assens Brugsforening pr. Mariager.

MARIBO. Formand: Evald Nielsen, Maglemer Savværk.
Kasserer: Oscar Johansson, Leonora Christinesvej 13.
Træffes 12—13 og efter Kl. 18½. Tlf. 247 x.
Ungdomsgruppen: Formand: Evald Nielsen, Maglemer Savværk.

MIDDELFART. Formand: Ejler Andersen, Olgasminde, Algade.
Kasserer: Svend Aage Petersen, Skovgade 39.
Kontortid: Mandag 19—20. Skovgade 39
Ungdomsgruppen: Formand: Kay Jensen, Vester Allé 5.

NAKSKOV. Form. Carl Hansen, Taarsvej 99. Tlf. 160 ml. 13¼—14¼.
Kasserer: Jenry Pedersen, Rosenvænget 37.
Kontor: Havnegade 2 (Havnebygningen).
Kontortid: Mandag og Onsdag fra 19—21. Giro 45272.
Ungdomsgruppen: Formand: Axel Chr. Hansen, Heesvej 11.

NIBE. Formand: Chr. Brix Ramløse, Tranegade 16,
Kasserer: Niels P. Nøhr Hansen, Tyvedalsgade.

NYBORG. Formand: P. Søndberg-Hansen, Hesselgade 7. Tlf. 907.
Kasserer: Aage Nielsen, Vognmandsvej 1. Tlf. 537.
Ungdomsgruppen: Formand: Helge Hansen, Villa »Elva«, Pilhuse.

NYKØBING F. Formand: Carl Schüssler, Nygade 1 B. Tlf. 682.
Kasserer: Knud Bruhn, Skovboulevarden 14.
Ungdomsgruppen: Formand: Henry Bjørkmann, Grønnegade 1.

NYKØBING M. Formand: B. O. Lauridsen, M. C. Holmsgade 23.
Kasserer: Thorvald Laulund, Fjordgade 4.
Ungdomsgruppen: Formand: Svend Tage Nielsen, Smallegade 4.

NYKØBING S. Formand: Carl Steck, Algade 18.
Kasserer: Herluf Jensen, Brugsforeningen.

NÆSTVED. Formand og Kasserer: Arne Alfheim, Teatergade 4.
Giro 35527. Kontor: »Bygningen«, Teatergade.
Kontortid: Tirsdag — Torsdag — Lørdag 10—11, Tirsdag Aften 19,30—21.
Ungdomsgruppen: Formand: Arne Alfheim, Teatergade 4.

ODDER. Formand og Kasserer: Aage Jensen, Skolegade 34.
Ungdomsgruppen: Form.: Aage Jensen, Skolegade 34.

ODENSE. Formand og Kasserer: Niels Jørgensen, Klingenberg 15.
Privat Adresse: Munkebjergvej 71. Tlf. 5874. Tlf. 2012.
Kontortid: 11—13 og 17—19. Lørdag dog kun fra 11—13.
Central-Afd.: Formand: Joh. F. Knudsen, Nansensgade 12.
Kolonial-Afd.: Formand: Aage Eriksen, Ahlmannsvej 16.
Komm. Kontorm.-Afd.: Form.: Børge Jacobsen, Fengersvej 19.
Kontor-Afd.: Form.: Bernhard Berthelsen, Reventlovsvej 22.
Manufaktur-Afd.: Formand: C. V. Steengaard, Henriettevej 16.
Ungdomsgruppen: Form.: Einar Eriksen, Sigurd Ringsvej 24.

PADBORG. Formand: Falle Terp, Nørregade.
Kasserer: Viggo Gadeberg, Jernbanegade.

PRÆSTØ. Formand og Kasserer: Erland Stoltze, Skibbinge, pr. Præstø. Tlf. 151.

RANDERS. Formand og Kasserer: Johs. Jensen, Snaregade 11.
Tlf. 2045. Giro 6989. Kontortid: 11—13½ og 17—18½, Lørdag 11—13¼.
Ungdomsgruppen: Formand: Svend Rasmussen, Meisnersgade 4.

RIBE. Formand og Kasserer: S. Schmidt, Dr. Dagmarsvej 604.

RINGKØBING. Formand: Jens Chr. Dyekjær, Posthuset.
Kasserer: Esther Pedersen, Arbejdsanvisningskontoret.
Formand og Kasserer træffes hver Onsdag 19½—21.

RINGSTED. Formand og Kasserer: Henry Larsen, Hækkerupvej 10.
Girokonto 16298. Tlf. 568. Kontortid: Mandag og Torsdag 19—20.
Ungdomsgruppen: Formand: Bertel Danholm, Søndergade 32.

ROSKILDE. Formand: Harry Kaas Hansen, Køgevej 2 St. tv.
Kasserer: Knud Sørensen, Skovbovængets Sideallé 19. Tlf. 413.
Kontor: Algade 17. Tlf. 613. Giro 12044.
Kontortid: Mandag, Onsdag og Fredag 15½—16 samt Mandag og Fredag 19½—20½.
Ungdomsgruppen: Form.: Harry Kaas Hansen, Køgevej 2 St. tv.

RODBY. Formand: Børge Tofte-Vanddam, Østergade 36.
Træffetid: 13½—14½.
Kasserer: Poul Sørensen, Østergade 12. Træffetid: 18½—19½.
Ungdomsgruppen: Formand: Knud Rasmussen, Søndergade 13.

SAKSKØBING. Formand og Kasserer: Gustav Hansen, Nystedvej.
Formanden træffes mellem Kl. 8—12 og 1½—6 paa Tlf. 4199.

SAMSØ. Formand: Aug. Nielsen, Politikontoret.
Kasserer: Charles Børglum, Tranebjerg.

SILKEBORG. Formand: Vilh. Hertz, Drewsensvej 2, Stuen.
Kasserer: Johs. Fisker Olesen, Chr. d. VIII's Vej 24.
Kontortid: hver Tirsdag og Torsdag 19,30—20,30 samt den 1. i hver Maaned 10,30—20,30.
Ungdomsgruppen: Formand: Gunnar Sørensen, Knudsgade 13.

SKAGEN. Formand og Kasserer: Chr. M. Petersen, »Ankerhus«.

SKANDERBORG. Formand og Kasserer: Martin Nielsen, Møllegade 40.
Kontortid hver Dag 19—19½.
Ungdomsgruppen: Formand: Sv. Aage Petersen, Bjergtrup pr. Hørning St.

SKELSKØR. Formand og Kasserer: Hartvig M. Hansen, Maglebyvej.

SKERN-TARM. Formand og Kasserer: Poul Mikkelsen, Nygade 53. Skern. Giro 12944.

SKIVE. Formand: Joh. Budtz, Thinggade 18. Tlf. 460.
Kasserer: Werner G. Hansen, Gammelgaards Dampmølle A/S.
Kontor: Karolinegade 15, Kontortid: Tirsdag og Torsdag 19—20.
Ungdomsgruppen: Formand: Børge Nørgaard, Gammelgaards Dampmølle A/S.

SLAGELSE. Form.: Rich. Jensen, Hans Tausensg. 15 1. Tlf. 1488.
Kasserer: J. P. Hansen, Holbergsgade 36 1.
Afdelingens Kontor: Bredegade 33 A. Kontortid: Hver Fredag 18,30—20 samt de 2 første Søgnedage i Maaneden fra 18-19. Kontrol af Arbejdsledige: Kontrollør: Thv. Thomsen. Hver Mandag, Onsdag og Fredag fra 16—16,30 paa Afdelingens Kontor.
Ungdomsgruppen: Formand: Poul Hansen, Sorøvej 208.

SORØ. Formand og Kasserer: Emma Christensen, »Økonomien«.
Tlf. 360. Privat Tlf. 610.

STEGE. Formand: V. B. Petersen, Kostervej, Lendemark pr. Stege.
Kasserer: H. Thomsen, Storegade 11, c/o Isenkr. H. R. Hansen, Girokonto 40636.

STOREHEDINGE. Formand: H. C. Jensen, Elisabethsvej.
Kasserer: Chr. Stougaard, Chr. Richtersvej 6.

STRUER. Formand: Johs. Pedersen, Enggade 5.
Kasserer: G. A. Christensen, Danmarksgade 25, St.
Ungdomsgruppen: Formand: Johs. Pedersen, Enggade 5.

STUBBEKØBING. Formand og Kasserer: C. A. Nielsen, Alslevvej 46. Tlf. 93.

SVENDBORG. Formand: Otto Falkø, Grubbemøllevej 3. Tlf. 1702.
Træffes paa Kontoret: Onsdag og Fredag fra 17—18½.
Kasserer: Erik Christensen, Klostervænget 4.
Kontor: Forsamlingbygningen. Kontortid hver Dag fra 10-12 og 17-18½. Tlf. 757. Girokonto 43851.
Ungdomsgruppen: Formand: Hilmar Hoffmann Pedersen, Viebæltet 9.

SØNDERBORG. Formand: Helge Nielsen, Ringridervej 10 A.
Kasserer: E. J. Laustsen, Lille Raadhusgade 5. Giro 56272.
Kontoraften første og sidste Tirsdag i hver Maaned fra Kl. 20—20½ i Fagforeningshuset, Værelse 7.
Ungdomsgruppen: Formand: Peter Lausen c/o Netzlers Eftf.

THISTED. Formand og Kasserer: A. Frostholm, Frederiksgade 22.
Træffes fra Kl. 18—19.
Ungdomsgruppen: Formand: Jens Pedersen, Nørre Allé 19.

TØNDER. Formand og Kasserer: P. K. Jensen, Strücks Allé 3.

VARDE. Form. og Kasserer: E. Gardrup Hansen, »Vesterled«, V. Landevej 1. Giro 15703.

VEJEN. Formand: N. R. Jeppesen, Øster Allé 30.
Kasserer: Holger Nielsen, Søndergade 10.

VEJLE. Formand: Villy Mortensen, Haraldsgade 11. Tlf. 1422.
Kasserer: Holger Pedersen, Afdelingskontoret, Jernbanepladsen.
Kontor: Jernbanepladsen. Giro 45886. Tlf. 1822.
Kontortid: 13—14 og 16—18½ (Lørdag 11—13).
Formanden træffes Torsdag 18—18½. Kassereren tr. Mandag 18—18½.
Ungdomsgruppen: Formand: Inger Jensen, Linnemannsgade 9.

VIBORG. Form. og Kass.: Einar Hansen, Vestergade 10 1. Tlf. 613.
Kontor: Vestergade 10. Kontortid 13—14 samt Tirsdag Aften 19—20.
Ungdomsgruppen: Formand: Andreas Jensen, Toldbogade 7.

VORDINGBORG. Formand: Holger Jensen, Algade 11.
Kasserer: Lars Hansen, Violvej 2.
Ungdomsgruppen: Formand: Holger Jensen, Algade 11.

HOVEDBESTYRELSEN.

Forretningsfører **Gustav Pedersen**, Vestre Boulevard 43, V.
Hovedkasserer **Aksel Olsson**, Vestre Boulevard 43, V.
Sekretær **Viggo Pedersen** (Viceforretningsforer), Vestre Boulevard 43, V.
Toldklarerer **Chr. Skjolding**, Sønder Boulevard 122, V. Tlf. V. 9416 v.
Repræsentant **R. Calum**, Hvedevænget 22 1, Nørstved. Tlf. 998.
Forretningsfører **Carl Jensen**, Gl. Kongevej 1 E, V. Tlf. 13336.
Kommunebogholder **S. Boje**, Rødovrevej 34 1, Vanlose. Tlf. Rødovre 732.
Bestyrerinde Fru **Thyra Ravnbo**, P. Bangsvej 132, 2. Tlf. Damsø 2928.
Forsikringsassistent **Henry Blach**, Gl. Kongevej 1 E, V.
Kontorassistent **S. Chr. Sorensen**, Emil Møllersg. 12, Horsens. Tlf. 2227.
Bestyrer **Harald Andersen**, Prinsensgade 44, Aalborg. Tlf. 1947.
Bogholder **Vilh. Jacobsen**, Dr. Margrethes Vej 27, Aarhus .Tlf. 5893.
Kontormedhjælper **P. Olesen**, Ved Postgaarden 1 b, Haderslev.
Kontormedhjælper **Anton Hansen**, Tordenskjoldsgade 24, Aarhus. Tlf. 3592.
Kolonialmedhjælper **Aage Eriksen**, Ahlmannsvej 16, Odense.
Kommunefuldm. **Henry Larsen**, Hækkerups Allé 10, Ringsted. Tlf. 568.
Repræsentant **Oscar Johansson**, Leonora Christines Vej 13, Maribo. Tlf. 247 x

De 5 førstnævnte udgør Forretningsudvalget.

REPRÆSENTANTSKABET.

KØBENHAVN.
Vald. Haahr, Sønderjyllands Allé 92, F. Tlf. Damsø 2877.
Jens Nielsen, Arb. Livsforsikring, Gyldenløvesgade 11, V.
C. G. Christoffersen, Basnæsvej 4, Brønshøj. Tlf. Bella 1022.
Ingeborg Bresemann, Langesund 2, St., Ø.
H. H. Jacobsen, Viksøvej 1 A, 4. Brønshøj. Tlf. Bella 3159.
H. B. Jansen, Sct. Jacobsgade 11 1, Ø. Tlf. Øbro 6315.

SJÆLLAND, LOLLAND-FALSTER, BORNHOLM.
Carl Hansen, Taarsvej 99, Nakskov.
H. Christoffersen, Slottensgade 1 C, Korsør. Tlf. 111.
Rich. Jensen, Hans Tausensgade 15, Slagelse. Tlf. 1488.
O. H. Aagesen, Damgade 13, Rønne. Tlf. 269.

FYN OG LANGELAND.
Carlo Mejlsgaard, Platanvej 14, Rudkøbing. Tlf. 364.
Otto Falko, Grubbemøllevej 3, Svendborg. Tlf. 1702.

JYLLAND OG SAMSØ.
Chr. Berthelsen, Søndergade 118, Frederikshavn.
N. C. Nielsen, Dyrehavevej 128 C, Kolding. Tlf. 903.
O. G. Jensen, Erlevvej 28, Haderslev.
S. A. Christensen, Søndergade 10, Lemvig.
Chr. Sørensen Ahrenkiel, Christiansborgvej 28, Randers.
Søren Andersen, Tordenskjoldsgade 30, Aarhus. Tlf. 7472.
Johan Budtz, Thinggade 18, Skive. Tlf. 460.
Martin Lund, Falkevej 5, Silkeborg.

REVISORER.

Georg Nielsen, Godthaabsvej 264, F. Tlf. Goth. 7926.
Ernst Bjerre, Maglemosevej 7, Charl. Tlf. Helrup 5387.

LANDSKLUBBER.

F. D. B.s Personales Fællesklub.
Formand: Anton Hansen, Tordenskjoldsgade 24, Aarhus. Tlf. 3592.
Kasserer: H. Chr. Hedegaard, Herningvej 133, Aarhus.

Kommunale Kontorfunktionærers Fællesklub.
Formand: Vilh. Jacobsen, Dr. Margrethesv. 27, Aarhus.

Slagteriernes Personales Fællesklub.
Formand: F. B. Simonsen, Hans Bojesgade 25, Randers.
Kasserer: O. Rosendahl Pedersen, Kong Georgsvej 13, Odense.

Klubben af Kontorfunktionærer ved Den soc. Presses Administration.
Formand: Els. Nielsen, Soc.-Dem., Randers.

Dansk Dommer- og Politikontoristforening.
Formand: H. C. Olsen, Kriminaldommerkontoret, Roskilde.
Kasserer: Helge B. Jacobsen, Hjallesevej 116, Odense.

Dansk Brugsforenings-Medhjælperforening.
Formand: Henry Knudsen, Geels Skovbryn, Skovbakken 8, 1. th., pr. Holte. Tlf. Frederiksdal 6704.
Kasserer: L. Poulsen, Hillerødholmsvej, Hillerød. Tlf. 289 (dog kun i Arbejdstiden).

Udg. af Forbundet. — Ansvarsh. Red. **Gustav Pedersen**, Vestre Boulevard 43, Kbhvn. V. — Trykt hos **Anton M. Jensen**, Admiralgade 24, Kbhvn. K.

Dansk
Handels-og Kontormedhjælper
Tidende

Nr. 5 — 1. MAJ 1939 — 39. Aargang

Kender De H. K.s Feriehjem?

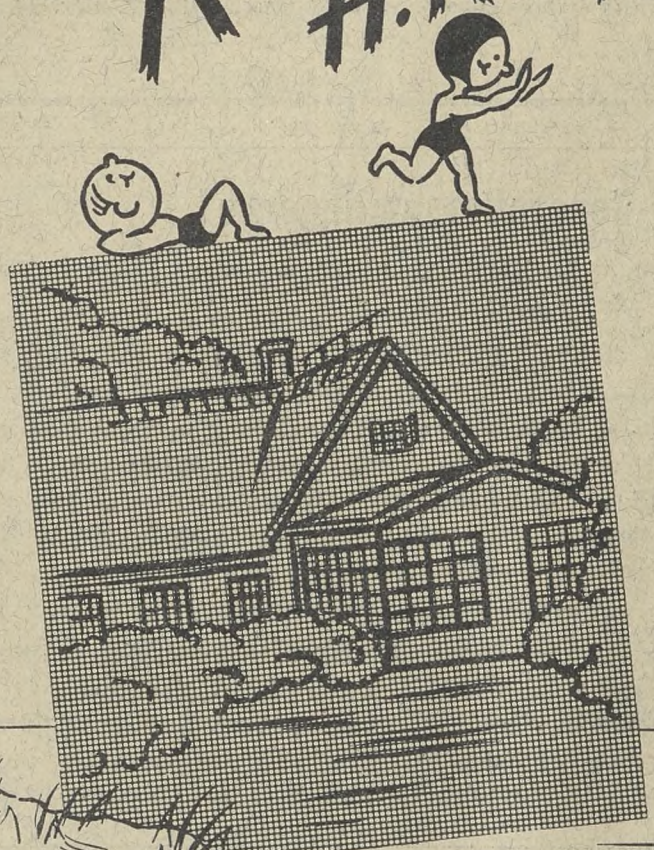

Tilbring Sommerferien ved Skov og Strand —

paa vort eget Feriehjem:

BORSHØJGAARD

ved Tisvildeleje.



DANSK HANDELS OG KONTORMEDHJÆLPERFORBUND

Meddelelser fra
Handels- og Kontormedhjælperforeningen i København

Har De indsendt Oplysningsskema?

I April Maaneds Medlemsblad var indlagt et Skema, som vi opfordrede Medlemmerne til at udfylde og indsende, idet det var Meningen at bruge det saaledes fremkomne Materiale i vor Kamp mod Fagets Bundlønninger.

Vi har ogsaa modtaget en stor Del retur i udfyldt Stand, men ikke alle Medlemmer har endnu indsendt dem, og vi henstiller derfor til disse, at de omgaaende udfylder og indsender Skemaet.

Det er kun et Øjebliks Ulejlighed for Dem, men det er af overordentlig stor Betydning for Organisationen at faa dette Statistikmateriale, saa vi kan fortsætte vor Aktion for at hæve Medhjælpernes Lønniveau op i et forsvarligt Plan.

Hvis Skemaet skulde være bortkommet, kan nyt rekvireres ved at ringe til Tlf. Ctr. 13,336.

Husk Afdelings-Generalforsamlingerne!

Idet vi henviser til Indvarslingen i Medlemsbladet for April, erindrer vi om, at følgende Afdelinger afholder Generalforsamling i første Halvdel af Maj Maaned:

Afdeling	Lokale	Dato
Bog- og Papirmedhj.	H.K.s nye Mødesal, Gl. Kongevej 1 E, 2. Sal	Tirsdag den 9. Maj Kl. 20,15
Kolonialmedhj.	Studenterforeningen, Vestre Boulevard 6, 1. Sal	Tirsdag den 9. Maj Kl. 20,15
Kommunale Kontormedhj.	Studenterforeningen, Vestre Boulevard 6, 1. Sal	Onsdag den 10. Maj Kl. 20
Kontormedhj.	Studenterforeningen, V. Boulevard 6. (Festsalen)	Mandag den 8. Maj Kl. 20
Manufakturmedhj.	H.K.s nye Mødesal, Gl. Kongevej 1 E, 2. Sal	Mandag den 15. Maj Kl. 20,15

Dagsordenen er for alle Afdelingers Vedkommende: 1. Formandens Beretning. 2. Indkomne Forslag. 3. Valg af: a) Bestyrelsesmedlemmer og Suppleanter, b) Repræsentanter og Suppleanter til Repræsentantskabsgeneralforsamlingen. 4. Eventuelt.

Forslag, der ønskes behandlet paa Generalforsamlingen, skal ifølge Lovene indsendes til Afdelingsformanden senest 4 Dage før Generalforsamlingens Afholdelse.

Gyldig Medlemsbog skal forevises ved Indgangen.

„Borshøjgaards Venner" uddeler Legater.

Foreningen »Borshøjgaards Venner« uddeler atter i Aar en Del Legater, der bestaar af 7 Døgns gratis Ophold paa Forbundets Feriehjem »Borshøjgaard« med Rejse til og fra Hjemstedet samt et mindre kontant Beløb til Bestridelse af ekstraordinære Udgifter under Opholdet.

Legatet kan søges af daarligt stillede Medlemmer af Dansk Handels- og Kontormedhjælperforbund saavel fra København som Provinsen.

Legater bevilges kun til Medlemmer af H.K. og ikke til disses Paarørende.

Ansøgningsskemaer kan afhentes eller rekvireres paa Københavns Afdelings Kontor, Gl. Kongevej 1 E, og i udfyldt Stand sendes til Formanden, C. G. Christoffersen, Basnæsvej 4, Brønshøj, inden 15. Maj.

Adressefortegnelse.

Dansk Handels- og Kontormedhjælperforbund.

Hovedkontoret: København V., Vestre Boulevard 43

Kontortid: 9—17, Lørdag 9—14.

Tlf. 143, 8143 og 12143. Telegr.-Adr.: Medhjælperstand. Girokonto 843.

Forretningsfører:

Gustav Pedersen, Privat: Sdr. Boulevard 108 4, V. Tlf. Vester 7495.

Hovedkasserer:

Aksel Olsson. Privat: Herlufholmsvej 23 B 1, Vanløse. Tlf. Damsø 2251.

Sekretærer:

Harald Heie, Borrebyvej 58, Brønshøj. Tlf. Bella 1201.

Viggo Pedersen, Ejderstedgade 12 3, V. Tlf. Vester 8303.

Henry Gran, Vibevej 2 4, N. Tlf. Taga 6738.

Michael Nielsen, Øresundsvej 110 2, S. Tlf. Sundby 308.

Rejsesekretærer:

GEORG BAUNSGAARD, Banegaardsplads 20, Aarhus. Tlf. 3866. Privat Tlf. 4377.

JENS JENSEN, Boulevarden 11, Aalborg. Tlf. 3375. Privat Tlf. 5575.

JOHS. JENSEN, Snaregade 1 1, Randers. Tlf. 2045.

NIELS JORGENSEN, Klingenberg 15, Odense. Tlf. 2012. Privat Tlf. 5874.

ROBERT LARSEN, Torvegade 1, Esbjerg. Tlf. 1120.

VIGGO PEDERSEN, Vestre Boulevard 43, Kobenhavn V. Tlf. 8143. Privat Tlf. Vester 8303.

AABENRAA. Formand: Joh. Asmussen, Gl. Kongevej 13 c.
Kasserer: Jørgen Chr. Petersen, Kolstrup 111.
Ungdomsgruppen: Formand: Jes Fohlmann, Sønderport 5 a.

AALBORG-NORRESUNDBY. Formand og Kasserer: Jens Jensen, Boulevarden 11. Tlf. 3375. Kontortid: 11—13 og 17—18½. Giro 52246.
Privat Bopæl: Peder Skramsgade 7. Tlf. 5575.
Lørdag dog kun til Kl. 13.
Central: Formand: Jens Jensen, Østerbro 100.
Kolonial: Formand: Holger Drachman Nielsen, Herluf Trollesgade 14.
Kommunale Kontormedhjælpere: Formand: Harald Andersen, Prinsensgade 44. Tlf. 1947.
Kontor: Formand: Laur. Borup, Bakkevænget 10. Tlf. 5219.
Manufaktur: Formand: Alfred Dreyer, Absalonsgade 32.
Ungdomsgr.: Form.: Søren Johansen, Østre Allé 51. Tlf. 1539.

AARHUS. Form.: Georg Baunsgaard, Banegaardspl. 20. Tlf. 3866.
Privat Bopæl: Hans Brogesgade 43 3. Tlf. 4377.
Kasserer: Søren Andersen, Banegaardsplads 20. Tlf. 3866.
Kontortid: 11-13½ og 17-19. Lørdag 11-13½. Priv. Telf. 7472. Giro 7625.
Central: Formand: E. Christensen, Skolegade 20.
Isenkram: Form.: Hans Jensen, Janus la Coursgade 12 1. Tlf. 7339.
Kolonial: G. Baunsgaard, Banegaardsplads 20. Tlf. 3866.
Kommunale Kontormedhjælpere: Formand: Walther Petersen, Ivar Huitfeldtsgade 8 2.
Kontor: Formand: Anton Hansen, Tordenskjoldsgade 24. Tlf. 3592.
Manufaktur: Formand: Axel Christensen, H. C. Andersens-vej 65, Aabyhøj.
Ungdomsgruppen: Form.: Viggo Pedersen, Frederiksgade 15 c.

AARS-AALESTRUP. Formand: Jens Rask, Tokesvej, Aars.
Kass.: Ebba Jørgensen, Himmerlandsg. 51, Aars. Tlf. 42. Giro 17153.
Tillidsmand for **Aalestrup:** H. Elskær, »Jyden«, Aalestrup.

ASSENS. Formand: Ove Buhl, Nørregade 9 a.
Kasserer: Frk. Anna Jørgensen, St. Kirkestræde 6.

BOGENSE. Formand: Viggo Lauridsen, Æbeløgade.
Kasserer: Anna Rose, Sæbehuset.

BORNHOLM. Formand: O. H. Aagesen, Damgade 13. Tlf. 269. Rønne.
Kass.: Carl Andersen, Rønne Brugsforening, Rønne. Giro 19673.
Ungdomsgruppen: Formand: Kai Larsen, Haslevej 25, Rønne.

BRANDE. Formand: Olaf Poulsen, Vejlevej.
Kasserer: Olaf Nielsen, Storegade 40.

BRØNDERSLEV. Form.: Aage P. Jensen, Bredgade 136. Træffetid: 18½—19½.
Kasserer: Sv. A. Hemmingsen, Kristiansgade 7. Tlf. 388.
Træffetid: 12½—13½.
Ungdomsgruppen: Form.: Ernst Hald Andreasen, Bredgade 7.

EBELTOFT. Form. og Kasserer: Niels C. Skaarup, Overgade 41.

ESBJERG. Formand og Kasserer: Robert Larsen, Torvegade 1. Tlf. 1120. Kontortid: Mandag og Torsdag 16—19, Tirsdag, Onsdag og Fredag 16—18. Lørdag ingen Kontortid.
Ungdomsgruppen: Form.: Chr. M. Dahl Andersen, Spangsbergg. 49

FAABORG. Formand: Fr. Salmberg Hansen, Bjernevejen.
Kasserer: Holger Jensen, Kalckovej 58.
Formanden og Kassereren tr. hver Onsdag 19—20 paa Forms Bopæl.
Ungdomsgruppen: Formand: Alice Jørgensen, Skovvejen.

FAKSE—FAKSE LADEPLADS. Form. og Kass.: Th. Bech Egedevej.

FREDERICIA. Form. og Kass.: Søren Møller, Sjællandsg. 54. Tlf. 345.
Kontor: Sjællandsgade 54. Tlf. 345. Kontortid: Hverdage 12½—14 samt Tirsdag og Fredag 18—20.
Ungdomsgruppen: Formand: Knud Aa. Nielsen, 6te Julivej 42.

FREDERIKSHAVN. Form.: Chr. Bertelsen, Sønderg. 118. Tlf. 865.
Kass.: K. H. Jørgensen, Sæbyvej Ø 2, pr. Frederikshavn. Tlf. 915.
Ungdomsgruppen: Formand: Svend Axelsen, Søndergade 128.

FREDERIKSSUND. Form.: og Kass.: Chr. Jørgensen, Bruhnsvej 1. Postgiro 44624.
Træffes hver Dag fra 12¼—13¼.
Lørdag dog undtagen.

FREDERIKSVÆRK. Formand: Holger Larsen, Vinderød Skov pr. Frederiksværk.
Kasserer: L. Graff Larsen, Jernbanegade.

GRAASTEN. Formand og Kasserer: Th. Pastva, Ahlefeldtsvej.

GRENAA. Formand: Ejnar Pedersen, Markedsgade 25.
Kasserer: Sigurd Larsen, Strandgade 3.
Kontor: Torvet 7. Kontortid: Mandag og Torsdag Kl. 19,30 til Kl.20,30.
Ungdomsgruppen: Form.: Thorny Lykke Jensen, Korsgade 17.

GRINDSTED. Formand: Einar Andersen, Nørregade.
Kasserer: G. E. Nordbjerg, Grindsted.

HADERSLEV. Formand: P. Olesen, Ved Postgaarden 1 b.
Kasserer: Jakob Petersen, Torvet 3.
Kontor: Storegade 32 1. Kontortid: Mandag og Torsdag samt den 1ste i hver Maaned 18¼—20. Form. og Kass. er til Stede alle tre Aftener.
Ungdomsgruppen: Formand: Peter Schrøder, Sejlstensgade 5.

HADSUND. Formand: Jens Rasch, Nørregade 11.
Kasserer: Ejner Sørensen, Skolegade 7.

HAMMEL. Formand og Kasserer: K. Aage Keller, Frijsenborgvej.

HASLEV. Formand: Henning Petersen, Nygade 2. Tlf. 163.
Kasserer: Svend Johs. Lauritzen, Tingvej 14.

HELSINGE. Form. og Kass.: Villy F. Jørgensen, Vestergade 23.

HELSINGØR. Formand: Gunnar Lindstrøm. Tlf. 914.
Kasserer: Aage Larsen, Tlf. 239.
Kontor: Øresundsvej 3. Tlf. 239. Giro 40042. Kontortid: Mandag og Torsdag Kl. 19½—20½. Formanden træffes hver Mandag Kl. 19½—20½.
Ungdomsgruppen: Formand: Skjold Mølgaard Larsen, Gl. Banegaardsvej 5.

HERNING. Form. og Kass.: C. Damgaard, Fonnesbechg. 3. Giro 42232.
Ungdomsgruppen: Formand: Ejnar Krarup, Bryggergade 5, 1.

HILLERØD. Form. og Kass.: Ove Pedersen, »Høiris«, Roskildevej. Tlf. 1198.

HJØRRING. Formand: J. P. Nicolajsen, Jernbanegade 11.
Kasserer: V. Lindorff-Nielsen, Østergade 29. Tlf. 925.
Formand og Kasserer træffes indtil videre Østergade 29 hver Tirsdag Kl. 19—20.
Ungdomsgruppen: Formand: Hans Erik Plougholt, Roligheds vej 1, Hjørring. (Træffes paa Afd. Kontor hver Tirsdag Kl. 19—20).

HOBRO. Formand: Jørgen Nielsen, Skibsgade 46.
Kasserer: Ester Brink Christensen, »Socialdemokraten«.
Ungdomsgruppen: Formand: Erwig Jacobsen, Randersvej 64.

HOLBÆK. Formand: Viggo Hougaard, Karensmindevej 9 3, tv.
Kasserer: Dan Larsen, Chr. Hasensvej 4. Tlf. 1095. Giro 10305.
Ungdomsgruppen: Formand: Poul Friis, Fuglsvej 30, Holbæk.

HOLSTEBRO. Formand: Tage Hansen, Brugsforeningen, Østerg. 13.
Formanden tr. hos Kassereren hver Mandag Aften fra Kl. 19½—20½.
Kasserer: S. Winther, Aaglimt 5.
Ungdomsgruppen: Form.: Tage Hansen, Brugsforeningen, Østergade 13.
Træffes hver Mandag Kl. 19½—20½ hos Kassereren.

HOLSTED-BRORUP. Formand og Kasserer: J. Harboe Jensen, Politikontoret, Holsted.

HORSENS. Formand: K. Secher Marcussen, Strandgade 30 b 2. Tlf. 1697
Kasserer: Hans Andreasen, Ndr. Kirkegaardsallé 6 2. Tlf. 1153.
Kontor: Smedegade 1 1. Tlf. 1436.
Kontortid: 11—14. Tirsdag og Torsdag Aften 18—19.
Formanden træffes paa Kontoret i Kontortiden. Kassereren træffes paa Kontoret Tirsdag og Torsdag Aften Kl. 18—19.
Girokonto 9952.
Ungdomsgruppen: Form.: Villy Knudsen, Strandgade 39.

KALUNDBORG. Formand: Frode Kjeldsen, Slagelsevej 13.
Kasserer: Sv. A. Andersen, Slagelsevej 20. Giro 52619.
Ungdomsgruppen: Formand: Johny Jørgensen, Kordilgade 33.

KOLDING. Form. og Kass.: N. P. Andersen, Haderslevgade 2.
Kontortid fra Kl. 12¼—14 og 18—19. Tlf. 842. Girokonto 6585.
Ungdomsgrupen: Formand: N. Preben Petersen, Hollænder-vej 10.

KORSØR. Formand: H. Christoffersen.
Kasserer: H. Thomsen, Algade 30.
Kontor: Algade 17. Kontortid: Tirsdag, Torsdag og Lørdag Kl. 13—13½.
Tlf. 540. Giro 9923.
Ungdomsgruppen: Formand: Arne Christensen, Slottensg. 30.

KØBENHAVN. Formand og Forretningsfører: Carl Jensen, Gl. Kongevej 1 E, Beletagen. Tlf. 12339 og 13336.
Privat: Milosvej 4 S. Tlf. Amager 6485.
Tr. paa Kontoret: Mandag og Torsdag Aften 18—20. Girokonto 820.
Afdelingens Kontortid: 11—15 og 18—20 (Lørdag lukkes Kl. 14).
Sekretær Henry Blach, Gl. Kongevej 1 E. Beletagen.
Tlf. 12339 og 13336. Tr. paa Kontoret: Onsdag og Fredag Aften 18—20.
Formand for Kol.-Afd.: Vald. Haahr, Gl. Kongevej 1 E, Beletagen. Tlf. 12339 og 13336. Tr. paa Kontoret: Tirsdag 18—20 og Torsdag 18—21.
Formand for Manufaktur-Afd.: H. H. Jacobsen, Gl. Kongevej 1 E, Beletagen. Tlf. 12339 og 13336. Tr. paa Kontoret Mandag 18—20 og Onsdag 18—21.
Bog- og Papirmedhj.-Afd.: Formand: Henry Gran, Vibevej 2 4, N. Tlf. Taga 6738. Træffes paa Kontoret: Tirsdag 20—21.
Central-Afd.: Formand: Knud Høfft, Søndergaardsvej 5, Søborg. Tlf. Søborg 2736. Træffes paa Kontoret: Torsdag 20—21.
Cigar- og Tobaksmedhj.-Afd.: Formand: C. G. Christoffersen, Basnæsvej 4, Brønshøj. Tr. paa Kont.: Mand. 20—21. Tlf. Bella 1022.
Forsikringsmedhj.-Afd.: Form.: Henry Blach, Thuja Allé 14, Kastrup. Træffes paa Kontoret: Fredag Aften 20—21.
Isenkrammedhj.-Afd.: Formand: Carl Jensen, Milosvej 4, S. Tr. paa Kontoret: Mandag Aften 20—21. Tlf. Amager 6485.
Kolonialmedhj.Afd.: Formand: Vald. Haahr, Sønderjyllands Allé 9 2, F. Tlf. Damsø 2877. Tr. paa Kont.: Tirsd. 18—20, Torsd. 18—21.
Komm. Kontormedhj.-Afd.: Formand: S. Boje, Rødovrevej 34 1, Vanløse. Tlf. Rødovre 732. Tr. paa Kontoret: Onsdag 20—21.
Kontormedhj.-Afd.: Form.: H. Fetterlein, Vestre Boulevard 43, V. Tlf. 8143. Træffes paa Kontoret Torsdag 20—21.
Manufakturmedhj.-Afd.: Form.: H. H. Jacobsen, Viksøvej 1, A, 4. Brønshøj. Tlf. Bella 3159. Træffes paa Kontoret Mandag fra 18—20 og Onsdag 18—21.
Stats-Kontormedhj.-Afd.: Formand: Otto Melchior, Arresøgade 8 3. Tlf. Nora 8335. Træffes paa Kontoret: Fredag 20—21.
Sæbe- og Parfumemedhj.-Afd.: Formand: Fru Thyra Ravnbo, P. Bangsvej 132, 2, Tlf. Damsø 2928.
»Økonomien«, Dalgas Boulevard 59, F. Tr. paa Kontoret: Fredag 20—21.
Vejer-, Afskriver-, Told- og Speditionsmedhj.-Afd.: Formand: H. B. Jansen, Sct. Jacobsgade 11 1. Tlf. Øbro 6315.
Træffes paa Kontoret: Tirsdag 20—21.
Ungdomsgruppen: Formand: Knud Larsen, Leifsgade 16 3, S.

KOGE. Formand: Holger S. Christensen, Pedersvej 7.
Kasserer: Helge Jensen, Brochmannsvej 5.
Ungdomsgruppen: Rasmus Nielsen, Eiby Brugsforening pr. Ll. Skensved.

LANGELAND. Formand og Kasserer: Carlo Mejlsgaard, Platanvej 14, Rudkøbing. Tlf. 364. Træffes daglig 13—14. Mandag og Onsdag Aften 18—20.
Ungdomsgruppen: Formand: Knud Kragh, Havnegade 116, Rudkbg.

LEMVIG. Form.: Søren Nielsen, Lemvig og Omegns Brugsforening.
Kasserer: S. A. Christensen, Søndergade 10.
Ungdomsgruppen: Form.: Kaj Madsen, Socialdemokratens Kontor.

LOGSTOR. Formand og Kasserer: P. Jensen, Bakken.

MARIAGER. Formand og Kasserer: Ejner Bech Poulsen, Assens Brugsforening pr. Mariager.

MARIBO. Formand: Evald Nielsen, Maglemer Savværk.
Kasserer: Oscar Johansson, Leonora Christinesvej 13.
Træffes 12—13 og efter Kl. 18½. Tlf. 247 x.
Ungdomsgruppen: Formand: Evald Nielsen, Maglemer Savværk.

MIDDELFART. Formand: Ejler Andersen, Olgasminde, Algade.
Kasserer: Svend Aage Petersen, Skovgade 39.
Kontortid: Mandag 19—20. Skovgade 39
Ungdomsgruppen: Formand: Henning Brendholdt, Østre Hougsvej 5. (Træffes paa Kontoret i Kontortiden).

NAKSKOV. Form. Carl Hansen, Taarsvej 99. Tlf. 160 ml. 13¼—14¼.
Kasserer: Jenry Pedersen, Rosenvænget 37.
Kontor: Havnegade 2 (Havnebygningen).
Kontortid: Mandag og Onsdag fra 19—21. Giro 45272.
Ungdomsgruppen: Formand: Axel Chr. Hansen, Heesvej 11.

NIBE. Formand: Chr. Brix Ramløse, Tranegade 16.
Kasserer: Niels P. Nøhr Hansen, Tyvedalsgade.

NYBORG. Formand: P. Søndberg-Hansen, Hesselgade 7. Tlf. 907.
Kasserer: Aage Nielsen, Vognmandsvej 1. Tlf. 537.
Ungdomsgruppen: Formand: Helge Hansen, Villa »Elva«, Pihuse.

NYKØBING F. Formand: Carl Schüssler, Nygade 1 B. Tlf. 682.
Kasserer: Knud Bruhn, Skovboulevarden 14.
Ungdomsgruppen: Formand: Chr. Løjmann, Skolegade 30.

NYKØBING M. Formand: B. O. Lauridsen, M. C. Holmsgade 23.
Kasserer: Thorvald Laulund, Fjordgade 4.
Ungdomsgruppen: Formand: Svend Tage Nielsen, Smallegade 4.

NYKØBING S. Formand: Carl Steck, Algade 18.
Kasserer: Herluf Jensen, Brugsforeningen.

NÆSTVED. Formand og Kasserer: Arne Alfheim, Teatergade 4.
Giro 35527. Kontor: »Bygningen«, Teatergade.
Kontortid: Tirsdag — Torsdag — Lørdag 10—11, Tirsdag Aften 19,30—21.
Ungdomsgruppen: Formand: Arne Alfheim, Teatergade 4.

ODDER. Formand og Kasserer: Aage Jensen, Skolegade 34.
Ungdomsgruppen: Form.: Aage Jensen, Skolegade 34.

ODENSE. Formand og Kasserer: Niels Jørgensen, Klingenberg 15.
Privat Adresse: Munkebjergvej 71. Tlf. 5874. Tlf. 2012.
Kontortid: 11—13 og 17—19. Lørdag dog kun fra 11—13.
Central-Afd.: Formand: Joh. F. Knudsen, Nansensgade 12.
Kolonial-Afd.: Formand: Aage Eriksen, Ahlmannsvej 16.
Komm. Kontorm.-Afd.: Form.: Børge Jacobsen, Fengersvej 19.
Kontor-Afd.: Form.: Bernhard Berthelsen, Reventlovsvej 22.
Manufaktur-Afd.: Formand: C. V. Steengaard, Henriettevej 16.
Ungdomsgruppen: Form.: Einar Eriksen, Sigurd Ringsvej 24.

PADBORG. Formand: Falle Terp, Nørregade.
Kasserer: Viggo Gadeberg, Jernbanegade.

PRÆSTO. Formand og Kasserer: Erland Stoltze, Skibbinge, pr. Præsto. Tlf. 151.

RANDERS. Formand og Kasserer: Johs. Jensen, Snaregade 11.
Tlf. 2045. Giro 6989. Kontortid: 11—13½ og 17—18½. Lørdag 11—13¼.
Ungdomsgruppen: Formand: Svend Rasmussen, Meisnersgade 4.

RIBE. Formand og Kasserer: S. Schmidt, Dr. Dagmarsvej 604.

RINGKØBING. Formand: Jens Chr. Dyekjær, Posthuset.
Kasserer: Esther Pedersen, Arbejdsanvisningskontoret.
Formand og Kasserer træffes hver Onsdag 19½—21.

RINGSTED. Formand og Kasserer: Henry Larsen, Hækkerupvej 10.
Girokonto 16298. Tlf. 568. Kontortid: Mandag og Torsdag 19—20.
Ungdomsgruppen: Formand: Bertel Danholm, Søndergade 32.

ROSKILDE. Formand: Erling Dinesen, Allehelgensgade 13.
Kasserer: Knud Sørensen, Skovbovængets Sideallé 19. Tlf. 413.
Kontor: Algade 17. Tlf. 613. Giro 12044.
Kontortid: Mandag, Onsdag og Fredag 15½—16 samt Mandag og Fredag 19½—20½.
Ungdomsgruppen: Form.: Harry Kaas Hansen, Køgevej 2 St. tv.

RODBY. Formand: Børge Tofte-Vanddam, Østergade 36.
Træffetid: 13½—14½.
Kasserer: Poul Sørensen, Østergade 12. Træffetid: 18½—19½.
Ungdomsgruppen: Formand: Knud Rasmussen, Søndergade 13.

SAKSKØBING. Formand og Kasserer: Gustav Hansen, Nystedvej.
Formanden træffes mellem Kl. 8—12 og 1½—6 paa Tlf. 4199.

SAMSØ. Formand: Aug. Nielsen, Politikontoret.
Kasserer: Charles Børglum, Tranebjerg.

SILKEBORG. Formand: Vilh. Hertz, Drewsensvej 2, Stuen.
Kasserer: Johs. Fisker Olesen, Chr. d. VIII's Vej 24.
Kontortid: hver Tirsdag og Torsdag 19,30—20,30 samt den 1. i hver Maaned 10,30—20,30.
Ungdomsgruppen: Formand: Gunnar Sørensen, Knudsgade 13.

SKAGEN. Formand og Kasserer: Chr. M. Petersen, »Ankerhus«.

SKANDERBORG. Formand og Kasserer: Martin Nielsen, Møllegade 40.
Kontortid hver Dag 19—19½.
Ungdomsgruppen: Formand: Sv. Aage Petersen, Bjergtrup pr. Hørning St.

SKELSKØR. Formand og Kasserer: Hartvig M. Hansen, Maglebyvej.

SKERN-TARM. Formand og Kasserer: Poul Mikkelsen, Nygade 53. Skern. Giro 12944.

SKIVE. Formand: Joh. Budtz, Thinggade 18. Tlf. 460.
Kasserer: Werner G. Hansen, Gammelgaards Dampmølle A/S.
Kontor: Karolinegade 15, Kontortid: Tirsdag og Torsdag 19—20.
Ungdomsgruppen: Formand: Børge Nørgaard, Gammelgaards Dampmølle A/S.

SLAGELSE. Form.: Rich. Jensen, Hans Tausensg. 15 1. Tlf. 1488.
Kasserer: J. P. Hansen, Holbergsgade 36 1.
Afdelingens Kontor: Bredegade 33 A. Kontortid: Hver Fredag 18.30—20 samt de 2 første Søgnedage i Maaneden fra 18-19. Kontrol af Arbejdsledige: Kontrollør: Thv. Thomsen. Hver Mandag, Onsdag og Fredag fra 16—16.30 paa Afdelingens Kontor.
Ungdomsgruppen: Formand: Poul Hansen, Sorøvej 208.

SORØ. Formand og Kasserer: Emma Christensen, »Økonomien«.
Tlf. 360. Privat Tlf. 610.
Ungdomsgruppen: Formand: Erik Pedersen, Fredensvej 5, Ferderiksberg pr. Sorø.

STEGE. Formand: V. B. Petersen, Kostervej, Lendemark pr. Stege.
Kasserer: H. Thomsen, Storegade 11, c/o Isenkr. H. R. Hansen, Girokonto 40636.

STOREHEDINGE. Formand: H. C. Jensen, Elisabethsvej.
Kasserer: Chr. Stougaard, Chr. Richtersvej 6.

STRUER. Formand: Johs. Pedersen, Enggade 5.
Kasserer: G. A. Christensen, Danmarksgade 25, St.
Ungdomsgruppen: Formand: Johs. Pedersen, Enggade 5.

STUBBEKØBING. Formand og Kasserer: C. A. Nielsen, Alslevvej 46. Tlf 93.

SVENDBORG. Formand: Otto Falkø, Grubbemøllevej 3. Tlf. 1702.
Træffes paa Kontoret: Onsdag og Fredag fra 17—18½.
Kasserer: Erik Christensen, Klostervænget 4.
Kontor: Forsamlingbygningen. Kontortid hver Dag fra 10-12 og 17-18½.
Tlf 757. Girokonto 43851.
Ungdomsgruppen: Formand: Hilmar Hoffmann Pedersen, Vieboltet 9.

SØNDERBORG. Formand: Helge Nielsen, Ringridervej 10 A.
Kasserer: E. J. Laustsen, Lille Raadhusgade 5. Giro 56272.
Kontoraften første og sidste Tirsdag i hver Maaned fra Kl. 20—20½ i Fagforeningshuset, Værelse 7.
Ungdomsgruppen: Formand: Peter Lausen c/o Netzlers Eftf.
Ungdomsgruppen i Nordborg: Form.: Harry Nielsen, c/o Købmand A. Skov, Storegade 49, Nordborg.

THISTED. Formand og Kasserer: A. Frostholm, Frederiksgade 22, træffes fra Kl. 18—19.
Ungdomsgruppen: Formand: Niels Brunsgaard, Nørre Allé 35.

TØNDER. Formand og Kasserer: P. K. Jensen, Strucks Allé 3.

VARDE. Formand: E. Gardrup Hansen, »Vesterled« v. Landevej 1, Giro 15703. (Formanden træffes mellem Kl. 12—1 og 18—19 samt hver Onsdag hos Kassereren Kl. 19—20).
Kasserer: Gilbert Jensen, Østervold 1, Varde. Giro 15703.

VEJEN. Formand: N. R. Jeppesen, Øster Allé 30.
Kasserer: Holger Nielsen, Søndergade 10.

VEJLE. Formand: Villy Mortensen, Haraldsgade 11. Tlf. 1422.
Kasserer: Holger Pedersen, Afdelingskontoret, Jernbanepladsen.
Kontor: Jernbanepladsen. Giro 45886. Tlf. 1822.
Kontortid: 13—14 og 16—18½ (Lørdag 11—13).
Formanden træffes Torsdag 18—18½. Kassereren tr. Mandag 18—18½.
Ungdomsgruppen: Formand: Inger Jensen, Linnemannsgade 9.

VIBORG. Form. og Kass.: Einar Hansen, Vestergade 10 1. Tlf. 613.
Kontor: Vestergade 10. Kontortid 13—14 samt Tirsdag Aften 19—20.
Ungdomsgruppen: Formand: Andreas Jensen, Toldbogade 7.

VORDINGBORG. Formand: Holger Jensen, Algade 11.
Kasserer: Lars Hansen, Violvej 2.
Ungdomsgruppen: Formand: Holger Jensen, Algade 11.

HOVEDBESTYRELSEN.

Forretningsfører **Gustav Pedersen**, Vestre Boulevard 43, V.
Hovedkasserer **Aksel Olsson**, Vestre Boulevard 43, V.
Sekretær **Viggo Pedersen** (Viceforretningsfører), Vestre Boulevard 43, V.
Toldklarerer **Chr. Skjolding**, Sønder Boulevard 122, V. Tlf. V. 9416 v.
Repræsentant **R. Calum**, Hvedevænget 22 1, Næstved. Tlf. 998.
Forretningsfører **Carl Jensen**, Gl. Kongevej 1 E, V. Tlf. 13336.
Kommunebogholder **S. Boje**, Rødovrevej 34 1, Vanløse. Tlf. Rødovre 732.
Bestyrerinde Fru **Thyra Ravnbo**, P. Bangsvej 132, 2. Tlf. Damsø 2928.
Forsikringsassistent **Henry Blach**, Gl. Kongevej 1 E, V.
Kontorassistent **S. Chr. Sørensen**, Emil Møllersg. 12, Horsens. Tlf. 2227.
Bestyrer **Harald Andersen**, Prinsensgade 44, Aalborg. Tlf. 1947.
Bogholder **Vilh. Jacobsen**, Dr. Margrethes Vej 27, Aarhus .Tlf. 5893.
Kontormedhjælper **P. Olesen**, Ved Postgaarden 1 b, Haderslev.
Kontormedhjælper **Anton Hansen**, Tordenskjoldsgade 24, Aarhus. Tlf. 3592.
Kolonialmedhjælper **Aage Eriksen**, Ahlmannsvej 16, Odense.
Kommunefuldm. **Henry Larsen**, Hækkerups Allé 10, Ringsted. Tlf. 568.
Repræsentant **Oscar Johansson**, Leonora Christines Vej 13, Maribo. Tlf. 247 x

De 5 førstnævnte udgør Forretningsudvalget.

REPRÆSENTANTSKABET.

KØBENHAVN.
Vald. Haahr, Sønderjyllands Allé 92, F. Tlf. Damsø 2877.
Jens Nielsen, Arb. Livsforsikring, Gyldenløvesgade 11, V.
C. G. Christoffersen, Basnæsvej 4, Brønshøj. Tlf. Bella 1022.
Ingeborg Bresemann, Langesund 2, St., Ø.
H. H. Jacobsen, Viksøvej 1 A, 4. Brønshøj. Tlf. Bella 3159.
H. B. Jansen, Sct. Jacobsgade 11 1, Ø. Tlf. Øbro 6315.

SJÆLLAND, LOLLAND-FALSTER, BORNHOLM.
Carl Hansen, Taarsvej 99, Nakskov.
H. Christoffersen, Slottensgade 1 C, Korsør. Tlf. 111.
Rich. Jensen, Hans Tausensgade 15, Slagelse. Tlf. 1488.
O. H. Aagesen, Damgade 13, Rønne. Tlf. 269.

FYN OG LANGELAND.
Carlo Mejlsgaard, Platanvej 14, Rudkøbing. Tlf. 364.
Otto Falko, Grubbemøllevej 3, Svendborg. Tlf. 1702.

JYLLAND OG SAMSØ.
Chr. Berthelsen, Søndergade 118, Frederikshavn.
N. C. Nielsen, Dyrehavevej 128 C, Kolding. Tlf. 903.
O. G. Jensen, Erlevvej 28, Haderslev.
S. A. Christensen, Søndergade 10, Lemvig.
Chr. Sørensen Ahrenkiel, Christiansborgvej 28, Randers.
Søren Andersen, Tordenskjoldsgade 30, Aarhus. Tlf. 7472.
Johan Budtz, Thinggade 18, Skive. Tlf. 460.
Martin Lund, Falkevej 5, Silkeborg.

REVISORER.

Georg Nielsen, Godthaabsvej 264, F. Tlf. Goth. 7926.
Ernst Bjerre, Maglemosevej 7, Charl. Tlf. Helrup 5387.

LANDSKLUBBER.

F. D. B.s Personales Fællesklub.
Formand: Anton Hansen, Tordenskjoldsgade 24, Aarhus. Tlf. 3592.
Kasserer: H. Chr. Hedegaard, Herningvej 13 3, Aarhus.

Kommunale Kontorfunktionærers Fællesklub.
Formand: Vilh. Jacobsen, Dr. Margrethesv. 27, Aarhus.

Slagteriernes Personales Fællesklub.
Formand: F. B. Simonsen, Hans Bojesgade 25, Randers.
Kasserer: O. Rosendahl Pedersen, Kong Georgsvej 13, Odense. Telf. 8757.

Klubben af Kontorfunktionærer ved Den soc. Presses Administration.
Formand: Els. Nielsen, Soc.-Dem., Randers.

Dansk Dommer- og Politikontoristforening.
Formand: H. C. Olsen, Kriminaldommerkontoret, Roskilde.
Kasserer: Helge B. Jacobsen, Østerbæksvej 19 1, Odense.

Dansk Brugsforenings-Medhjælperforening.
Formand: Henry Knudsen, Geels Skovbryn, Skovbakken 8, 1, th., pr. Holte. Tlf. Frederiksdal 6704.
Kasserer: L. Poulsen, Hillerødholmsvej, Hillerød. Tlf. 289 (dog kun i Arbejdstiden).

Udg. af Forbundet. — Ansvarsh. Red. **Gustav Pedersen**, Vestre Boulevard 43, Kbhvn. V. — Trykt hos **Anton M. Jensen**, Admiralgade 24, Kbhvn. K.

Dansk
Handels-og Kontormedhjælper
Tidende

Nr. 6 — 1. JUNI 1939 — 39. Aargang



Meddelelser fra

Handels- og Kontormedhjælperforeningen i København

Studiekredsarbejdet i København.

I de sidste Aar har Deltagelsen fra Medlemmernes Side i Studiekredsarbejdet været stigende, og ved Afslutningen af Vinterens Arbejde er der Grund til at se tilbage paa denne Virksomhed indenfor Organisationen.

Fra en spæd Begyndelse er Arbejdet nu indgaaet som et fast Led i Organisationens Liv.

Studiekredsarbejdet har faaet flere og flere trofaste Deltagere, som Aar efter Aar igennem Studiekredsenes forskellige Emner skoles til Organisationsarbejdet og ved Selvstudium sammen med andre interesserede Kolleger danner en Kerne af Elitetropper for vor Bevægelse. Spørg disse Kolleger om, hvad Studiekredsarbejdet er, og Svaret vil lyde, at dette er den fornøjeligste og interessanteste Form for Erhvervelsen af Viden og Kundskaber — ikke i skoleagtig Stil, men ved kammeratlige Sammenkomster.

I Vintersæsonen 1938/1939 har der været følgende Studiekredse i Gang:

	Antal Møder	Deltagere
2 Kredse i Fagforeningskundskab .	42	30
1 Kreds i Samfundsøkonomi	16	10
1 Kreds i Bogholderiteknik	14	18
1 Kreds i Socialreformen	17	15
1 Kreds i Samfundskundskab ...	21	13
6 Kredse	ialt 110	86

I Tilslutning til Studiekredsarbejdet har der i Vinterens Løb været afholdt:

Et Indledningsmøde i »Borups Højskole« med Foredrag af Borgerrepræsentant, Kommunelærer Otto Nielsen. Efter Foredraget forevistes Tonefilmen »Tjeljuskin-Ekspeditionen«.

Et Besøg paa A/S Mælkeriet »Enigheden« med Foredrag af Ingeniør Møller-Sørensen.

Et Besøg paa Arbejdsanstalten »Sundholm« med Foredrag af Inspektør V. Christoffersen.

Et Besøg paa Arbejderbevægelsens Arkiv med Foredrag af Karl Raloff.

Et Besøg paa »Det Kongelige Teater« med Foredrag af Økonomiinspektør Chr. Nielsen.

Afslutningsfest for Studiekredsdeltagerne i Petersens Familiehave, Pileallé.

Nu er Sommertiden inde, og Studiekredsarbejdet maa vige for Friluftsliv, men vi er overbevidst om, at naar Vintersæsonen igen staar for Døren, og Studiekredsarbejdet kalder, vil nye Deltagere melde sig.

Hintz Legat.

Arbejdsløse Kolleger, der ønsker at komme i Betragtning ved Uddeling af Hintz Legats Fripladser paa Forbundets Feriehjem, bedes sende skriftlig Ansøgning herom til Kontoret senest 15. Juni.

Grundlovsdagen

den 5. Juni er de københavnske Afdelingers Kontorer, Gl. Kongevej 1 E, lukket hele Dagen.

„Borshøjgaards Venner".

Bestyrelsen har ifølge Foreningens Love foretaget Lodtrækning blandt Medlemmerne om gratis Ophold paa Feriehjemmet »Borshøjgaard« og udtrak følgende Numre: 36 — 213 — 291.

Bestyrelsen.

Tal fra Beretningsaaret 1938/39.

Til det københavnske Repræsentantskabs Medlemmer udleveres der ved hvert Aars Afslutning en skriftlig Beretning om det forløbne Aar, og vi skal af Beretningen for 1938/39 referere nogle Tal, som — selvom de ikke fuldstændig formaar at give et Billede af det udførte Arbejde indenfor Afdelingerne — saa dog alligevel vil give Medlemmerne et lille Indblik i den Virksomhed, der udfoldes.

Medlemstallet.

Den 1. April 1938 begyndte vi med et Medlemsantal paa 11,925. I Aarets Løb har vi haft 2544 Nyindmeldelser, hvilket er det største Antal, vi har haft paa et Aar siden 1919/20. Efter Fradrag af Udmeldelser, Overflytninger til andre Fag etc. slutter Aaret med 13,059 Medlemmer, hvilket vil sige, at vi har haft en Nettofremgang paa 1134 Medlemmer.

Lønarbejdet.

Der har i Beretningsaaret været afsluttet ialt 73 Overenskomster vedrørende Løn- og Arbejdsforhold, deraf dog de 53 Fornyelser af gamle Overenskomster eller Tillæg dertil, hvorved vi har opnaaet forskellige Forbedringer, men de 20 er indgaaet med Firmaer, hvor vi ikke før har haft kollektiv Overenskomst. Desuden har vi afsluttet en hel Del mindre Lønsager, hvor det har drejet sig om enkelte Medhjælperes Lønforhold, ligesom vi har ordnet et meget stort Antal Sager vedrørende Spørgsmaal som Fortolkning af Anciennitet, Feriegodtgørelse etc.

Klubberne.

Af nye Klubber har vi faaet 12 med tilsammen 255 Medlemmer, saaledes at vi nu ialt har 115 Klubber, et Antal som vi imidlertid haaber maa blive udvidet endnu langt stærkere.

Retshjælpen.

har i Aar og i Særdeleshed i den sidste Del af Beretningsaaret været overordentlig stærkt udnyttet, idet de forskellige nye Love og deraf særlig Funktionærloven har givet Anledning til Prøvelse af visse principielle Spørgsmaal. Vi har vundet eller forligsmæssig ordnet 63 Sager, som har givet vore Medlemmer ialt 10995 Kr. 83 Øre, deraf er dog de 1029 Kr. uerholdelige, idet de paagældende Firmaer har været insolvente. For Tiden er der løbende ca. 50 Retssager.

Lærlingesager.

Selvom de afsluttede Lærlingesagers Værdi ikke alle kan opgives i Kroner og Ører, idet en Del af dem afsluttes med, at Læreforholdet fortsættes, og Lærlingens forsvarlige Uddannelse sikres, saa har de 21 Sager, som i Beretningsaaret er afsluttet, dog i Erstatning til Lærlingene givet 4151 Kr. 70 Øre.

Agitation og Møder.

Som i de foregaaende Aar har der paa mange forskellige Maader været drevet en kraftig Agitation, dels ved Udsendelse af Tryksager og Cirkulærer, dels gennem Pressen og ikke mindst ved Afholdelse af Møder, baade offentlige Møder og Personalemøder for de enkelte Firmaers Funktionærer. Flertallet af disse Møder har været afholdt i vore egne nye Mødelokaler, som til visse Tider alle har været fuldt optaget. Der har ialt været afholdt 478 Møder af forskellig Art (Generalforsamlinger, Klubmøder, Agitationsmøder og Personalemøder).

Regnskabet.

Ogsaa vort Regnskab viser den samme Fremgang som ogsaa ses paa de andre Felter indenfor de københavnske Afdelinger. Aarets Overskud andrager Kr. 19,610.78, hvorfra dog skal trækkes de Afskrivninger, som skal foretages, men som ikke paa dette Tidspunkt endnu er fastsatte.

— — —

Vi har saaledes paa alle Maader kunnet notere Fremgang i det forløbne Beretningsaar, en støt og rolig Fremgang uden store Spring, men til Gengæld af utvivlsom stabil Karakter, og glædeligvis er der intet Tegn paa, at denne Fremgang vil standse. Vi ser derfor roligt Fremtiden i Møde, idet vi baade organisatorisk og økonomisk er saaledes funderet, at vi er i Stand til paa forsvarlig Maade at gennemføre de Krav om ordnede Løn- og Arbejdsforhold, som vore Medlemmer maatte rejse.

Adressefortegnelse.

Dansk Handels- og Kontormedhjælperforbund.

Hovedkontoret: København V., Vestre Boulevard 43

Kontortid: 9—17, Lørdag 9—14.

Tlf. 143, 8143 og 12143. Telegr.-Adr.: Medhjælperstand. Girokonto 843.

Forretningsfører:

Gustav Pedersen, Privat: Sdr. Boulevard 108 4, V. Tlf. Vester 7495.

Hovedkasserer:

Aksel Olsson. Privat: Herlufholmsvej 23 B 1, Vanløse. Tlf. Damsø 2251.

Sekretærer:

Harald Heie, Borrebyvej 58, Brønshøj. Tlf. Bella 1201.

Viggo Pedersen, Ejderstedgade 12 3, V. Tlf. Vester 8303.

Henry Gran, Vibevej 2 4, N. Tlf. Taga 6738.

Michael Nielsen, Øresundsvej 110 2, S. Tlf. Sundby 308.

Rejsesekretærer:

GEORG BAUNSGAARD, Banegaardsplads 20, Aarhus. Tlf. 3866. Privat Tlf. 4377.

JENS JENSEN, Boulevarden 11, Aalborg. Tlf. 3375. Privat Tlf. 5575.

JOHS. JENSEN, Snaregade 11, Randers. Tlf. 2045.

NIELS JØRGENSEN, Klingenberg 15, Odense. Tlf. 2012. Privat Tlf. 5874.

ROBERT LARSEN, Torvegade 1, Esbjerg. Tlf. 1120.

VIGGO PEDERSEN, Vestre Boulevard 43, København V. Tlf. 8143. Privat Tlf. Vester 8303.

AABENRAA. Formand: Joh. Asmussen, Gl. Kongevej 13 c.
Kasserer: Jørgen Chr. Petersen, Kolstrup 111.
Ungdomsgruppen: Formand: Jes Fohlmann, Sønderport 5 a.

AALBORG-NØRRESUNDBY. Formand og Kasserer: Jens Jensen, Boulevarden 11. Tlf. 3375. Kontortid: 11—13 og 17—18½. Giro 52246.
Privat Bopæl: Peder Skramsgade 7. Tlf. 5575.
Lørdag dog kun til Kl. 13.
Central: Formand: Jens Jensen, Østerbro 100.
Kolonial: Formand: Holger Drachman Nielsen, Herluf Trollesgade 14.
Kommunale Kontormedhjælpere: Formand: Harald Andersen, Prinsensgade 44. Tlf. 1947.
Kontor: Formand: Laur. Borup, Bakkevænget 10. Tlf. 5219.
Manufaktur: Formand: Alfred Dreyer, Absalonsgade 32.
Ungdomsgr.: Form.: Søren Johansen, Østre Allé 51. Tlf. 1539.

AARHUS. Form.: Georg Baunsgaard, Banegaardspl. 20. Tlf. 3866.
Privat Bopæl: Hans Brogesgade 43 3. Tlf. 4377.
Kasserer: Søren Andersen, Banegaardsplads 20. Tlf. 3866.
Kontortid: 11-13½ og 17-19. Lørdag 11-13½. Priv. Telf. 7472. Giro 7625.
Central: Formand: E. Christensen, Skolegade 20.
Isenkram: Form.: Viggo Pedersen, Frederiksgade 15, C.
Kolonial: G. Baunsgaard, Banegaardsplads 20. Tlf. 3866.
Kommunale Kontormedhjælpere: Formand: Walther Petersen, Ivar Huitfeldtsgade 8 2.
Kontor: Formand: Anton Hansen, Tordenskjoldsgade 24. Tlf. 3592.
Manufaktur: Formand: Axel Christensen, H. C. Andersens-vej 65, Aabyhøj.
Ungdomsgruppen: Form.: Viggo Pedersen, Frederiksgade 15 c.

AARS-AALESTRUP. Formand: Jens Rask, Tokesvej, Aars.
Kass.: Ebba Jørgensen, Himmerlandsg. 51, Aars. Tlf. 42. Giro 17153.
Tillidsmand for Aalestrup: H. Elskær, »Jyden«, Aalestrup.

ASSENS. Formand: Ove Buhl, Nørregade 9 a.
Kasserer: Frk. Anna Jørgensen, St. Kirkestræde 6.
Ungdomsgruppen: Formand: Jørgen Jørgensen, Ny Adelgade 75.

BOGENSE. Formand: Viggo Lauridsen, Æbeløgade.
Kasserer: Anna Rose, Sæbehuset.

BORNHOLM. Formand: O. H. Aagesen, Damgade 13. Tlf. 269. Rønne.
Kass.: Carl Andersen, Rønne Brugsforening, Rønne. Giro 19673.
Ungdomsgruppen: Formand: Kai Larsen, Haslevej 25, Rønne.

BRANDE. Formand og Kasserer: Olaf Poulsen, Vejlevej.

BRØNDERSLEV. Form.: Aage P. Jensen, Bredgade 136. Træffetid: 18½—19½.
Kasserer: Sv. A. Hemmingsen, Kristiansgade 7. Tlf. 388.
Træffetid: 12½—13½.
Ungdomsgruppen: Form.: Ernst Hald Andreasen, Bredgade 7.

EBELTOFT Form. og Kass.: Johs. Mogensen, Brugsforen., Nederg. 3

ESBJERG. Formand og Kasserer: Robert Larsen, Torvegade 1, Tlf. 1120. Kontortid: Mandag og Torsdag 16—19, Tirsdag, Onsdag og Fredag 16—18. Lørdag ingen Kontortid.
Ungdomsgruppen: Form.: Chr. M. Dahl Andersen, Spangsbergg. 49

FAABORG. Formand: Fr. Salmberg Hansen, Bjernevejen.
Kasserer: Holger Jensen, Kalckovej 58.
Formanden og Kassereren tr. hver Onsdag 19—20 paa Form.s Bopæl.
Ungdomsgruppen: Formand: Alice Jørgensen, Skovvejen.

FAKSE—FAKSE LADEPLADS. Form. og Kass: Cato Nielsen, Banken for Fakse og Omegn, Fakse.

FREDERICIA. Form. og Kass.: Søren Møller, Sjællandsg. 54. Tlf. 345.
Kontor: Sjællandsgade 54. Tlf. 345. Kontortid: Hverdage 12½—14 samt Tirsdag og Fredag 18—20.
Ungdomsgruppen: Formand: Knud Aa. Nielsen, 6te Julivej 42.

FREDERIKSHAVN. Form.: Chr. Bertelsen, Sønderg. 118. Tlf. 865.
Kass.: K. H. Jørgensen, Sæbyvej Ø 2, pr. Frederikshavn. Tlf. 915.
Ungdomsgruppen: Formand: Svend Axelsen, Søndergade 128.

FREDERIKSSUND. Formand: Chr. Jørgensen, Lærkevej 1.
Kasserer: Kjeld Larsen, »Enghytten«, Oppesundby, Frederikssund.
Træffes hver Dag fra 12¼—13¼.
Lørdag dog undtagen.

FREDERIKSVÆRK. Formand: Holger Larsen, Vindersød Skov pr. Frederiksværk.
Kasserer: L. Graff Larsen, Jernbanegade.

GRAASTEN. Formand og Kasserer: Th. Pastva, Ahlefeldtsvej.

GRENAA. Formand: Ejnar Pedersen, Markedsgade 25.
Kasserer: Sigurd Larsen, Strandgade 3.
Kontor: Torvet 7. Kontortid: Mandag og Torsdag Kl. 19.30 til Kl.20.30.
Ungdomsgruppen: Form.: Thorny Lykke Jensen, Korsgade 17.

GRINDSTED. Formand: Einar Andersen, Nørregade.
Kasserer: G. E. Nordbjerg, Grindsted.

HADERSLEV. Formand: P. Olesen, Ved Postgaarden 1 b.
Kasserer: Jakob Petersen, Torvet 3.
Kontor: Storegade 32 1. Kontortid: Mandag og Torsdag samt den 1ste i hver Maaned 18½—20. Form. og Kass. er til Stede alle tre Aftener.
Ungdomsgruppen: Formand: Peter Schrøder, Sejlstensgade 5.

HADSUND. Formand: Jens Rasch, Nørregade 11.
Kasserer: Ejner Sørensen, Skolegade 7.

HAMMEL. Formand og Kasserer: K. Aage Keller, Frijsenborgvej.

HASLEV. Formand: Henning Petersen, Nygade 2. Tlf. 163.
Kasserer: Svend Johs. Lauritzen, Tingvej 14.

HELSINGE. Form. og Kass.: Villy F. Jørgensen, Vestergade 23.

HELSINGØR. Formand: Gunnar Lindstrøm. Tlf. 914.
Kasserer: Aage Larsen, Tlf. 239.
Kontor: Øresundsvej 3. Tlf. 239. Giro 40042. Kontortid: Mandag og Torsdag Kl. 19½—20½. Formanden træffes hver Mandag Kl. 19½—20½.
Ungdomsgruppen: Formand: Skjold Mølgaard Larsen, Gl. Banegaardsvej 5.

HERNING. Formand: C. Damgaard, Fonnesbechgade 3. Giro 42232.
Kasserer: Valdemar Nielsen, Skolegade 9.
Ungdomsgruppen: Form.: Svend Aage Knudsen, Fonnesbech-gade 11. Tlf. 288.

HILLERØD. Form. og Kass.: Ove Pedersen, »Høiris«, Roskildevej. Tlf. 1198.

HJØRRING. Formand: J. P. Nicolajsen, Jernbanegade 11.
Kasserer: V. Lindorff-Nielsen, Østergade 29. Tlf. 925.
Formand og Kasserer træffes indtil videre Østergade 29 hver Tirsdag Kl. 19—20.
Ungdomsgruppen: Formand: Hans Erik Plougholt, Rolighedsvej 1, Hjørring. (Træffes paa Afd. Kontor hver Tirsdag Kl. 19—20).

HOBRO. Formand: Jørgen Nielsen, Skibsgade 46.
Kasserer: Ester Brink Christensen, »Socialdemokraten«.
Ungdomsgruppen: Formand: Erwig Jacobsen, Randersvej 64.

HOLBÆK. Formand: Viggo Hougaard, Karensmindevej 9 3, tv.
Kasserer: Dan Larsen, Chr. Hansensvej 4. Tlf. 1095.
Ungdomsgruppen: Formand: Poul Friis, Fuglsvej 30, Holbæk.

HOLSTEBRO. Formand: Tage Hansen, Brugsforeningen, Østerg. 13. Formanden tr. hos Kassereren hver Mandag Aften fra Kl. 19½—20½.
Kasserer: S. Winther, Aaglimt 5.
Ungdomsgruppen: Form.: Tage Hansen, Brugsforeningen, Østergade 13.
Træffes hver Mandag Kl. 19½—20½ hos Kassereren.

HOLSTED-BRORUP. Formand og Kasserer: J. Harboe Jensen, Politikontoret, Holsted.

HORSENS. Formand: K. Secher Marcussen, Strandgade 30 b 2. Tlf. 1697
Kasserer: Hans Andreasen, Ndr. Kirkegaardsallé 62. Tlf. 1153.
Kontor: Smedegade 11. Tlf. 1436.
Kontortid: 11—14. Tirsdag og Torsdag Aften 18—19.
Formanden træffes paa Kontoret i Kontortiden. Kassereren træffes paa Kontoret Tirsdag og Torsdag Aften Kl. 18—19.
Girokonto 9952.
Ungdomsgruppen: Form.: Villy Knudsen, Strandgade 39.

KALUNDBORG. Formand: Carl Frederiksen, Kystvejen 84.
Kasserer: Sv. A. Andersen, Slagelsevej 20. Giro 52619.
Ungdomsgruppen: Formand: Johny Jørgensen, Kordilgade 33.

KOLDING. Form. og Kass.: N. P. Andersen, Haderslevgade 2.
Kontortid fra Kl. 12¾—14 og 18—19. Tlf. 842. Girokonto 6585.
Ungdomsgrupen: Formand: N. Preben Petersen, Hollænder-vej 10.

KORSØR. Formand: H. Christoffersen.
Kasserer: H. Thomsen, Algade 30.
Kontor: Algade 17. Kontortid: Tirsdag, Torsdag og Lørdag Kl. 13—13½. Tlf. 540. Giro 9923.
Ungdomsgruppen: Formand: Arne Christensen, Slottensg. 30.

KØBENHAVN. Formand og Forretningsfører: Carl Jensen, Gl. Kongevej 1 E, Beletagen. Tlf. 12339 og 13336.
Privat: Milosvej 4 S. Tlf. Amager 6485.
Tr. paa Kontoret: Mandag og Torsdag Aften 18—20. Girokonto 820.
Afdelingens Kontortid: 11—15 og 18—20 (Lørdag lukkes Kl. 14).
Sekretær Henry Blach, Gl. Kongevej 1 E. Beletagen.
Tlf. 12339 og 13336. Tr. paa Kontoret: Onsdag og Fredag Aften 18—20.
Formand for Kol.-Afd.: Vald. Haahr, Gl. Kongevej 1 E, Beletagen. Tlf. 12339 og 13336. Tr. paa Kontoret: Tirsdag 18—20 og Torsdag 18—21.
Formand for Manufaktur-Afd.: H. H. Jacobsen, Gl. Kongevej 1 E, Beletagen. Tlf. 12339 og 13336. Tr. paa Kontoret Mandag 18—20 og Onsdag 18—21.
Bog- og Papirmedhj.-Afd.: Formand: Henry Gran, Vibevej 2 4, N. Tlf. Taga 6738. Træffes paa Kontoret: Tirsdag 20—21.
Central-Afd.: Formand: Knud Høfft, Søndergaardsvej 5, Søborg. Tlf. Søborg 2736. Træffes paa Kontoret: Torsdag 20—21.
Cigar- og Tobaksmedhj.-Afd.: Formand: C. G. Christoffersen, Basnæsvej 4, Brønshøj. Tr. paa Kont.: Mand. 20—21. Tlf. Bella 1022.
Forsikringsmedhj.-Afd.: Form.: Henry Blach, Thuja Allé 14, Kastrup. Træffes paa Kontoret: Fredag Aften 20—21.
Isenkrammedhj.-Afd.: Formand: Carl Jensen, Milosvej 4, S. Tr. paa Kontoret: Mandag Aften 20—21. Tlf. Amager 6485.
Kolonialmedhj.Afd.: Formand: Vald. Haahr, Sønderjyllands Allé 9 2, F. Tlf. Damsø 2877. Tr. paa Kont.: Tirsd. 18—20, Torsd. 18—21.
Komm. Kontormedhj.-Afd.: Formand: S. Boje, Rødovrevej 34 1, Vanløse. Tlf. Rødovre 732. Tr. paa Kontoret: Onsdag 20—21.
Kontormedhj.-Afd.: Form.: H. Fetterlein, Vestre Boulevard 43, V. Tlf. 8143. Træffes paa Kontoret Torsdag 20—21.
Manufakturmedhj.-Afd.: Form.: H. H. Jacobsen, Viksøvej 1, A, 4. Brønshøj. Tlf. Bella 3159. Træffes paa Kontoret Mandag fra 18—20 og Onsdag 18—21.
Stats-Kontormedhj.-Afd.: Formand: Otto Melchior, Arresøgade 8 3. Tlf. Nora 8335. Træffes paa Kontoret: Fredag 20—21.
Sæbe- og Parfumemedhj.-Afd.: Formand: Fru Thyra Ravnbo, P. Bangsvej 132, 2, Tlf. Damsø 2928.
»Økonomien«, Dalgas Boulevard 59, F. Tr. paa Kontoret: Fredag 20—21.
Vejer-, Afskriver-, Told- og Speditionsmedhj.-Afd.: Formand: H. B. Jansen, Sct. Jacobsgade 11 1. Tlf. Øbro 6315.
Træffes paa Kontoret: Tirsdag 20—21.
Ungdomsgruppen: Formand: Knud Larsen, Leifsgade 16 3, S.

KOGE. Formand: Holger S. Christensen, Pedersvej 7.
Kasserer: Helge Jensen, Brochmannsvej 5.
Ungdomsgruppen: Rasmus Nielsen, Eiby Brugsforening pr. Ll. Skensved.

LANGELAND. Formand og Kasserer: Carlo Mejlsgaard, Platanvej 14, Rudkøbing. Tlf. 364. Træffes daglig 13—14. Mandag og Onsdag Aften 18—20.
Ungdomsgruppen: Formand: Knud Kragh, Havnegade 116, Rudkbg.

LEMVIG. Form.: Søren Nielsen, Lemvig og Omegns Brugsforening.
Kasserer: S. A. Christensen, Søndergade 10.
Ungdomsgruppen: Form.: Kaj Madsen, Socialdemokratens Kontor.

LØGSTØR. Formand og Kasserer: P. Jensen, Bakken.

MARIAGER. Formand og Kasserer: Ejner Bech Poulsen, Assens Brugsforening pr. Mariager.

MARIBO. Formand: Evald Nielsen, Maglemer Savværk.
Kasserer: Oscar Johansson, Leonora Christinesvej 13.
Træffes 12—13 og efter Kl. 18½. Tlf. 247 x.
Ungdomsgruppen: Formand: Evald Nielsen, Maglemer Savværk.

MIDDELFART. Formand: Ejler Andersen, Olgasminde, Algade.
Kasserer: Svend Aage Petersen, Skovgade 39.
Kontortid: Mandag 19—20. Skovgade 39.
Ungdomsgruppen: Formand: Henning Brendholdt, Østre Hougsvej 5. (Træffes paa Kontoret i Kontortiden).

NAKSKOV. Form. Carl Hansen, Taarsvej 99. Tlf. 160 ml. 13¼—14¼.
Kasserer: Jenry Pedersen, Rosenvænget 37.
Kontor: Havnegade 2 (Havnebygningen).
Kontortid: Mandag og Onsdag fra 19—21. Giro 45272.
Ungdomsgruppen: Form.: Ove Egelund Nielsen, Løjtoftevej 108.

NIBE. Formand: Viggo V. Pedersen, Magasin du Nord, Nibe.
Kasserer: Otto Ravnholt Petersen, Grønnegade 2, Nibe.

NYBORG. Formand: P. Søndberg-Hansen, Vestergade 30.
Kasserer: Aage Nielsen, Vognmandsvej 1. Tlf. 537.
Ungdomsgruppen: Formand: Helge Hansen, Villa »Elva«, Pilhuse.

NYKØBING F. Formand: Carl Schüssler, Nygade 1 B. Tlf. 682.
Kasserer: J. P. Jensen, Skolegade 35, 2.
Ungdomsgruppen: Formand: Chr. Løjmann, Skolegade 30.

NYKØBING M. Formand: B. O. Lauridsen, M. C. Holmsgade 23.
Kasserer: Thorvald Laulund, Fjordgade 4.
Ungdomsgruppen: Formand: Svend Tage Nielsen, Smallegade 4.

NYKØBING S. Formand: Carl Steck, Algade 18.
Kasserer: Herluf Jensen, Brugsforeningen.

NÆSTVED. Formand og Kasserer: Arne Alfheim, Teatergade 4.
Giro 35527. Kontor: »Bygningen«, Teatergade.
Kontortid: Tirsdag — Torsdag — Lørdag 10—11, Tirsdag Aften 19.30—21.
Ungdomsgruppen: Formand: Arne Alfheim, Teatergade 4.

ODDER. Formand og Kasserer: Aage Jensen, Skolegade 34.
Ungdomsgruppen: Form.: Aage Jensen, Skolegade 34.

ODENSE. Formand og Kasserer: Niels Jørgensen, Klingenberg 15.
Privat Adresse: Munkebjergvej 71. Tlf. 5874. Tlf. 2012.
Kontortid: 11—13 og 17—19. Lørdag dog kun fra 11—13.
Central-Afd.: Formand: Joh. F. Knudsen, Nansensgade 12.
Kolonial-Afd.: Formand: Erik Nielsen, Solbakken 11, Fruens Bøge.
Komm. Kontorm.-Afd.: Form.: Børge Jacobsen, Fengersvej 19.
Kontor-Afd.: Form.: Bernhard Berthelsen, Reventlovsvej 22.
Manufaktur-Afd.: Formand: C. V. Steengaard, Henriettevej 16.
Ungdomsgruppen: Form.: Einar Eriksen, Sigurd Ringsvej 24.

PADBORG. Formand: Falle Terp, Nørregade.
Kasserer: Viggo Gadeberg, Jernbanegade.

PRÆSTØ. Formand og Kasserer: Erland Stoltze, Skibbinge, pr. Præstø. Tlf. 151.

RANDERS. Formand og Kasserer: Johs. Jensen, Snaregade 11.
Tlf. 2045. Giro 6989. Kontortid: 11—13½ og 17—18½. Lørdag 11—13¼.
Ungdomsgruppen: Formand: Svend Rasmussen, Meisnersgade 4.

RIBE. Formand og Kasserer: S. Schmidt, Dr. Dagmarsvej 604.

RINGKØBING. Formand: Jens Chr. Dyekjær, Posthuset.
Kasserer: Esther Pedersen, Arbejdsanvisningskontoret.

RINGSTED. Formand og Kasserer: Henry Larsen, Hækkerupsvej 10.
Girokonto 16298. Tlf. 568. Kontortid: Mandag og Torsdag 19—20.
Ungdomsgruppen: Formand: Bertel Danholm, Søndergade 32.

ROSKILDE. Formand: Erling Dinesen, Allehelgensgade 13.
Kasserer: Knud Sørensen, Skovbovængets Sideallé 19. Tlf. 413.
Kontor: Algade 17. Tlf. 613. Giro 12044.
Kontortid: Mandag, Onsdag og Fredag 15½—16 samt Mandag og Fredag 19½—20½.
Ungdomsgruppen: Form.: Harry Kaas Hansen, Køgevej 2 St. tv.

RØDBY. Formand: Børge Tofte-Vanddam, Østergade 36.
Træffetid: 13½—14½.
Kasserer: Poul Sørensen, Østergade 12. Træffetid: 18½—19½.
Ungdomsgruppen: Form.: Harald Rasmussen, Søndergade 14.

SAKSKØBING. Formand og Kasserer: Gustav Hansen, Nystedvej.
Formanden træffes mellem Kl. 8—12 og 1½—6 paa Tlf. 4199.

SAMSØ. Formand: Aug. Nielsen, Politikontoret.
Kasserer: Charles Børglum, Tranebjerg.

SILKEBORG. Formand: Vilh. Hertz, Drewsensvej 2, Stuen.
Kasserer: Johs. Fisker Olesen, Afholdshotellet, Fredensgade 5.
Kontortid: hver Tirsdag og Torsdag 19,30—20,30 samt den 1. i hver Maaned 10,30—20.30.
Ungdomsgruppen: Form.: Kr. Rasmussen, Politistationen, Silkeb.

SKAGEN. Formand og Kasserer: Chr. M. Petersen, »Ankerhus«.

SKANDERBORG. Formand og Kasserer: Egon Juul Rasmussen, »Skrænten«, Skanderupgade.
Kontortid: Mandag og Torsdag Kl. 19—19½.
Ungdomsgruppen: Formand: Sv. Aage Petersen, Bjergtrup pr. Hørning St.

SKELSKØR. Formand og Kasserer: Hartvig M. Hansen, Maglebyvej.

SKERN-TARM. Formand og Kasserer: Poul Mikkelsen, Nygade 53.
Skern. Giro 12944.

SKIVE. Formand: Joh. Budtz, Thinggade 18. Tlf. 460.
Kasserer: Henry Nielsen, Hemmersvej 15.
Kontor: Karolinegade 15, Kontortid: Tirsdag og Torsdag 19—20.
Ungdomsgruppen: Formand: Børge Nørgaard, Gammelgaards Dampmølle A/S.

SLAGELSE. Form.: Rich. Jensen, Hans Tausensg. 15 1. Tlf. 1488.
Kasserer: J. P. Hansen, Holbergsgade 36 1.
Afdelingens Kontor: Bredegade 33 A. Kontortid: Hver Fredag 18.30—20 samt de 2 første Søgnedage i Maaneden fra 18-19. Kontrol af Arbejdsledige: Kontrollør: Thv. Thomsen. Hver Mandag, Onsdag og Fredag fra 16—16.30 paa Afdelingens Kontor.
Ungdomsgruppen: Formand: Poul Hansen, Sorøvej 208.

SORØ. Formand: Helge Hansen, Pedersborg Brugsforening, Sorø.
Kasserer: Børge Jensen, Pedersborg, Sorø.
Ungdomsgruppen: Formand: Erik Pedersen, Fredensvej 5, Ferderiksberg pr. Sorø.

STEGE. Formand: V. B. Petersen, Kostervej, Lendemark pr. Stege.
Kasserer: H. Thomsen, Storegade 11, c/o Isenkr. H. R. Hansen. Girokonto 40636.

STOREHEDINGE. Formand: H. C. Jensen, Elisabethsvej.
Kasserer: Chr. Stougaard, Chr. Richtersvej 6.

STRUER. Formand: Johs. Pedersen, Enggade 5.
Kasserer: G. A. Christensen, Danmarksgade 25, St.
Ungdomsgruppen: Formand: Johs. Pedersen, Enggade 5.

STUBBEKØBING. Formand og Kasserer: C. A. Nielsen, Alslevvej 46. Tlf. 93.

SVENDBORG. Formand: Otto Falkø, Grubbemøllevej 3. Tlf. 1702.
Træffes paa Kontoret: Onsdag og Fredag fra 17—18½.
Kasserer: Erik Christensen, Klostervænget 4.
Kontor: Forsamlingbygningen. Kontortid hver Dag fra 10-12 og 17-18¼. Tlf. 757. Girokonto 43851.
Ungdomsgruppen: Formand: Hilmar Hoffmann Pedersen, Viebæltet 9.

SØNDERBORG. Formand: Helge Nielsen, Ringridervej 10 A.
Kasserer: E. J. Laustsen, Lille Raadhusgade 5, Giro 56272.
Kontoraften første og sidste Tirsdag i hver Maaned fra Kl. 20—20½ i Fagforeningshuset, Værelse 7.
Ungdomsgruppen: Formand: Peter Lausen c/o Netzlers Eftf.
Ungdomsgruppen i Nordborg: Form.: Harry Nielsen, c/o Købmand A. Skov, Storegade 49, Nordborg.

THISTED. Formand og Kasserer: A. Frostholm, Frederiksgade 22.
Træffes fra Kl. 18—19.
Ungdomsgruppen: Formand: Niels Brunsgaard, Nørre Allé 35.

TØNDER. Formand: P. K. Jensen, Strucks Allé 3.
Kasserer: Edlef Andersen, Strucks Allé 37, A.

VARDE. Formand: E. Gardrup Hansen, »Vesterled« v. Landevej 1.
Giro 15703. (Formanden træffes mellem Kl. 12—1 og 18—19 samt hver Onsdag hos Kassereren Kl. 19—20).
Kasserer: Gilbert Jensen, Østervold 1, Varde. Giro 15703.

VEJEN. Formand: N. R. Jeppesen, Øster Allé 30.
Kasserer: Holger Nielsen, »Solvang«, Vestergade.

VEJLE. Formand: Villy Mortensen, Haraldsgade 11. Tlf. 1422.
Kasserer: Holger Pedersen, Afdelingskontoret, Jernbanepladsen.
Kontor: Jernbanepladsen. Giro 45886. Tlf. 1822.
Kontortid: 13—14 og 16—18½ (Lørdag 11—13).
Formanden træffes Torsdag 18—18½.
Ungdomsgruppen: Formand: Inger Jensen, Linnemannsgade 9.

VIBORG. Form. og Kass.: Einar Hansen, Vestergade 10 1. Tlf. 613.
Kontor: Vestergade 10. Kontortid 13—14 samt Tirsdag Aften 19—20.
Ungdomsgruppen: Formand: Andreas Jensen, Toldbogade 7.

VORDINGBORG. Formand: Holger Jensen, Algade 11.
Kasserer: Lars Hansen, Violvej 2. (Henv. kun til min Bopæl).
Ungdomsgruppen: Formand: Holger Jensen, Algade 11.

HOVEDBESTYRELSEN.

Forretningsfører Gustav Pedersen, Vestre Boulevard 43, V.
Hovedkasserer **Aksel Olsson,** Vestre Boulevard 43, V.
Sekretær **Viggo Pedersen** (Viceforretningsfører), Vestre Boulevard 43, V.
Toldklarerer **Chr. Skjolding,** Sønder Boulevard 122, V. Tlf. V. 9416 v.
Repræsentant **R. Calum,** Hvedevænget 22 1, Næstved. Tlf. 998.
Forretningsfører **Carl Jensen,** Gl. Kongevej 1 E, V. Tlf. 13336.
Kommunebogholder **S. Boje,** Rødovrevej 34 1, Vanløse. Tlf. Rødovre 732.
Bestyrerinde Fru **Thyra Ravnbo,** P. Bangsvej 132, 2. Tlf. Damsø 2928.
Forsikringsassistent **Henry Blach,** Gl. Kongevej 1 E, V.
Kontorassistent **S. Chr. Sørensen,** Emil Møllersg. 12, Horsens. Tlf. 2227.
Bestyrer **Harald Andersen,** Prinsensgade 44, Aalborg. Tlf. 1947.
Bogholder **Vilh. Jacobsen,** Dr. Margrethes Vej 27, Aarhus. Tlf. 5893.
Kontormedhjælper **P. Olesen,** Ved Postgaarden 1 b, Haderslev.
Kontormedhjælper **Anton Hansen,** Tordenskjoldsgade 24, Aarhus. Tlf. 3592.
Kolonialmedhjælper **Aage Eriksen,** Ahlmannsvej 16, Odense.
Kommunefuldm. **Henry Larsen,** Hækkerupsvej 10, Ringsted.
Repræsentant **Oscar Johansson,** Leonora Christines Vej 13, Maribo. Tlf. 247 x

De 5 førstnævnte udgør Forretningsudvalget.

REPRÆSENTANTSKABET.

KØBENHAVN.
Vald. Haahr, Sønderjyllands Allé 92, F. Tlf. Damsø 2877.
Jens Nielsen, Arb. Livsforsikring, Gyldenløvesgade 11, V.
C. G. Christoffersen, Basnæsvej 4, Brønshøj. Tlf. Bella 1022.
Ingeborg Bresemann, Langesund 2, St., Ø.
H. H. Jacobsen, Viksøvej 1 A, 4. Brønshøj. Tlf. Bella 3159.
H. B. Jansen, Sct. Jacobsgade 11 1, Ø. Tlf. Øbro 6315.

SJÆLLAND, LOLLAND-FALSTER, BORNHOLM.
Carl Hansen, Taarsvej 99, Nakskov.
H. Christoffersen, Slottensgade 1 C, Korsør. Tlf. 111.
Rich. Jensen, Hans Tausensgade 15, Slagelse. Tlf. 1488.
O. H. Aagesen, Damgade 13, Rønne. Tlf. 269.

FYN OG LANGELAND.
Carlo Mejlsgaard, Platanvej 14, Rudkøbing. Tlf. 364.
Otto Falkø, Grubbemøllevej 3, Svendborg. Tlf. 1702.

JYLLAND OG SAMSØ.
Chr. Berthelsen, Søndergade 118, Frederikshavn.
N. C. Nielsen, Dyrehavevej 128 C, Kolding. Tlf. 903.
O. G. Jensen, Erlevvej 28, Haderslev.
S. A. Christensen, Søndergade 10, Lemvig.
Chr. Sørensen Ahrenkiel, Christiansborgvej 28, Randers.
Søren Andersen, Tordenskjoldsgade 30, Aarhus. Tlf. 7472.
Johan Budtz, Thinggade 18, Skive. Tlf. 460.
Martin Lund, Falkevej 5, Silkeborg.

REVISORER.

Georg Nielsen, Godthaabsvej 264, F. Tlf. Goth. 7926.
Ernst Bjerre, Maglemosevej 7, Charl. Tlf. Helrup 5387.

LANDSKLUBBER.

F. D. B.s Personales Fællesklub.
Formand: Anton Hansen, Tordenskjoldsgade 24, Aarhus. Tlf. 3592.
Kasserer: H. Chr. Hedegaard, Herningvej 13 3, Aarhus.

Kommunale Kontorfunktionærers Fællesklub.
Formand: Vilh. Jacobsen, Dr. Margrethesv. 27, Aarhus.

Slagteriernes Personales Fællesklub.
Formand: F. B. Simonsen, Hans Bojesgade 25, Randers.
Kasserer: O. Rosendahl Pedersen, Kong Georgsvej 13, Odense. Telf. 8757.

Klubben af Kontorfunktionærer ved Den soc. Presses Administration.
Formand: Els. Nielsen, Soc.-Dem., Randers.

Dansk Dommer- og Politikontoristforening.
Formand: H. C. Olsen, Kriminaldommerkontoret, Roskilde.
Kasserer: Helge B. Jacobsen, Østerbæksvej 19 1, Odense.

Dansk Brugsforenings-Medhjælperforening.
Formand: Henry Knudsen, Geels Skovbryn, Skovbakken 8, 1, th., pr. Holte. Tlf. Frederiksdal 6704.
Kasserer: L. Poulsen, Hillerødholmsvej, Hillerød. Tlf. 289 (dog kun i Arbejdstiden).

Udg. af Forbundet. — Ansvarsh. Red. **Gustav Pedersen,** Vestre Boulevard 43, Kbhvn. V. — Trykt hos **Anton M. Jensen,** Admiralgade 24, Kbhvn. K.

Dansk
Handels-og Kontormedhjælper Tidende

Nr. 7 — 1. JULI 1939 — 39. Aargang

Arbejdet og Fritiden

Lønnen er kun Betaling for normalt Arbejde!

★

Fritiden er Medhjælpernes egen!





DANSK HANDELS-OG KONTORMEDHJÆLPERFORBUND

Meddelelser fra
Handels- og Kontormedhjælperforeningen i København

Sommerfest · Sommerbal

paa Skodsborg Søbad Søndag den 13. August 1939 Kl. 19 pr.

I Lighed med tidligere Aar afholdes Foreningens Sommerfest ogsaa i Aar paa Skodsborg Søbad.

Festen indledes med Underholdning og Koncert.

Efter Underholdningen afholdes

Stort Sommerbal til Kl. 1.30 Nat.

Billetprisen er Kr. 1,25 og gælder baade for Underholdningen og Ballet.

Der træffes som sædvanlig Aftale med Statsbanerne om Leje af et Særtog til Hjemturen for vore Medlemmer.

Særtoget afgaar fra Skodsborg Kl. 2 Nat præcis (Toget standser ved Hellerup, Østerport, Nørreport og Hovedbanegaarden).

Medlemmer, der ønsker at benytte Særtoget, maa købe Billet hertil a Kr. 0,70 pro persona særskilt paa Afdelingens Kontor samtidig med Billet til Festen.

Vi beder vore Medlemmer om at reservére Dagen. Det udførlige Program samt Billetter kan købes paa Foreningens Kontor efter 15. Juli.

I øvrigt vil Programmet findes i Medlemsbladet for August Maaned.

Festudvalget.

Mandlig Kontrolassistent.

Som saadan er en Stilling paa de københavnske Afdelingers Kontor ledig. — Stillingen kan søges af de københavnske Afdelingers Medlemmer, og Ansøgningen bedes paaført Afdeling, Medlemsnummer, Alder og Kvalifikationer.

Ansøgningen bedes stilet til Forretningsudvalget og indsendt til Kontoret Gl. Kongevej 1 E, senest d. 15. Juli.

Rabatbilletter.

Vi gør vore Medlemmer opmærksom paa, at Rabatbilletter til

Badeanstalten »København« og
Zoologisk Have

kan købes paa Kontoret, Gl. Kongevej 1 E, Beletagen.

Adressefortegnelse.

Dansk Handels- og Kontormedhjælperforbund.

Hovedkontoret: København V., Vestre Boulevard 43

Kontortid: 9—17, Lørdag 9—14.

Tlf. 143, 8143 og 12143. Telegr.-Adr.: Medhjælperstand. Girokonto 843.

Forretningsfører:

Gustav Pedersen, Privat: Sdr. Boulevard 108 ⁴, V. Tlf. Vester 7495.

Hovedkasserer:

Aksel Olsson. Privat: Herlufholmsvej 23 B ¹, Vanløse. Tlf. Damsø 2251.

Sekretærer:

Harald Heie, Borrebyvej 58, Brønshøj. Tlf. Bella 1201.

Viggo Pedersen, Ejderstedgade 12 ³, V. Tlf. Vester 8303.

Henry Gran, Vibevej 2 ⁴, N. Tlf. Taga 6738.

Michael Nielsen, Øresundsvej 110 ², S. Tlf. Sundby 308.

Rejsesekretærer:

GEORG BAUNSGAARD, Banegaardsplads 20, Aarhus. Tlf. 3866. Privat Tlf. 4377.

JENS JENSEN, Boulevarden 11, Aalborg. Tlf. 3375. Privat Tlf. 5575.

JOHS. JENSEN, Snaregade 1 ¹, Randers. Tlf. 2045.

NIELS JØRGENSEN, Klingenberg 15, Odense. Tlf. 2012. Privat Tlf. 5874.

ROBERT LARSEN, Torvegade 1, Esbjerg. Tlf. 1120.

VIGGO PEDERSEN, Vestre Boulevard 43, København V. Tlf. 8143. Privat Tlf. Vester 8303.

AABENRAA. Formand: Joh. Asmussen, Gl. Kongevej 13 c.
Kasserer: Jørgen Chr. Petersen, Kolstrup 111.
Ungdomsgruppen: Formand: Jes Fohlmann, Sønderport 5 a.

AALBORG-NØRRESUNDBY. Formand og Kasserer: Jens Jensen, Boulevarden 11. Tlf. 3375. Kontortid: 11—13 og 17—18½. Lørdag dog kun til Kl. 13. Giro 52246.
Privat Bopæl: Peder Skramsgade 7. Tlf. 5575.
Central: Formand: Jens Jensen, Fyensgade 58.
Kolonial: Formand: Holger Drachman Nielsen, Herluf Trollesgade 14.
Kommunale Kontormedhjælpere: Formand: Harald Andersen, Prinsensgade 44. Tlf. 1947.
Kontor: Formand: G. A. Georgsen, Ørstedsvej 44. Tlf. 4789.
Manufaktur: Formand: Alfred Dreyer, Fredericiagade 4.
Ungdomsgr.: Form.: Søren Johansen, Østre Allé 51. Tlf. 1539.

AARHUS. Form.: Georg Baunsgaard, Banegaardspl. 20. Tlf. 3866.
Privat Bopæl: Hans Brogesgade 43 ³. Tlf. 4377.
Kasserer: Søren Andersen, Banegaardsplads 20. Tlf. 3866.
Kontortid: 11-13½ og 17-19. Lørdag 11-13½. Priv. Telf. 7472. Giro 7625.
Central: Formand: E. Christensen, Skolegade 20.
Isenkram: Form.: Viggo Pedersen, Frederiksgade 15, C.
Kolonial: G. Baunsgaard, Banegaardsplads 20. Tlf. 3866.
Kommunale Kontormedhjælpere: Formand: Walther Petersen, Ivar Huitfeldtsgade 8 ².
Kontor: Formand: Anton Hansen, Tordenskjoldsgade 24. Tlf. 3592.
Manufaktur: Formand: Axel Christensen, H. C. Andersens-vej 65, Aabyhøj.
Ungdomsgruppen: Form.: Viggo Pedersen, Frederiksgade 15 c.

AARS-AALESTRUP. Formand: Jens Rask, Tokesvej, Aars.
Kass.: Ebba Jørgensen, Himmerlandsg. 51, Aars. Tlf. 42. Giro 17153.
Tillidsmand for **Aalestrup:** H. Elskær, »Jyden«, Aalestrup.

ASSENS. Formand: Ove Buhl, Nørregade 9 a.
Kasserer: Frk. Anna Jørgensen, St. Kirkestræde 6.
Ungdomsgruppen: Formand: Jørgen Jørgensen, Ny Adelgade 75.

BOGENSE. Formand: Viggo Lauridsen, Æbeløgade.
Kasserer: Anna Rose, Sæbehuset.

BORNHOLM. Formand: O. H. Aagesen, Damgade 13. Tlf. 269. Rønne.
Kass.: Carl Andersen, Rønne Brugsforening, Rønne. Giro 19673.
Ungdomsgruppen: Formand: Kai Larsen, Haslevej 25, Rønne.

BRANDE. Formand: Olaf Poulsen, Vejlevej.
Kasserer: Th. Vinge, Storegade 25.

BRØNDERSLEV. Form.: Aage P. Jensen, Bredgade 136. Træffetid: 18¼—19½.
Kasserer: Sv. A. Hemmingsen, Kristiansgade 7. Tlf. 388.
Træffetid: 12½—13¼.
Ungdomsgruppen: Form.: Ernst Hald Andreasen, Bredgade 7.

EBELTOFT. Form. og Kass.: Johs. Mogensen, Brugsfor., Nederg. 34.

ESBJERG. Formand og Kasserer: Robert Larsen, Torvegade 1. Tlf. 1120. Kontortid: Mandag og Torsdag 16—19, Tirsdag, Onsdag og Fredag 16—18. Lørdag ingen Kontortid.
Ungdomsgruppen: Form.: Chr. M. Dahl Andersen, Spangsbergg. 49

FAABORG. Formand: Fr. Salmberg Hansen, Bjernevejen.
Kasserer: Holger Jensen, Kalckovej 58.
Formanden og Kassereren tr. hver Onsdag 19—20 paa Form.s Bopæl.
Ungdomsgruppen: Formand: Alice Jørgensen, Skovvejen.

FAKSE—FAKSE LADEPLADS. Formand: Cato Nielsen, Fakse Ladeplads.
Kasserer: Th. Bech, Egedevej, Fakse.

FREDERICIA. Form. og Kass.: Søren Møller, Sjællandsg. 54. Tlf. 345.
Kontor: Sjællandsgade 54. Tlf. 345. Kontortid: Hverdage 12½—14 samt Tirsdag og Fredag 18—20.
Ungdomsgruppen: Formand: Knud Aa. Nielsen, 6te Julivej 42.

FREDERIKSHAVN. Form.: Chr. Bertelsen, Sønderg. 118. Tlf. 865.
Kass.: K. H. Jørgensen, Sæbyvej Ø 2, pr. Frederikshavn. Tlf. 915.
Ungdomsgruppen: Formand: Svend Axelsen, Kystvej 14.

FREDERIKSSUND. Formand: Chr. Jørgensen, Lærkevej 1.
Kasserer: Kjeld Larsen, »Enghytten«, Oppesundby, Frederikssund.
Træffes hver Dag fra 12¼—13¼.
Lørdag dog undtagen.

FREDERIKSVÆRK. Formand: Holger Larsen, Vindersød Skov pr. Frederiksværk.
Kasserer: L. Graff Larsen, Jernbanegade.

GRAASTEN. Formand og Kasserer: Th. Pastva, Ahlefeldtsvej.

GRENAA. Formand: Ejnar Pedersen, Markedsgade 25.
Kasserer: Sigurd Larsen, Strandgade 3.
Kontor: Torvet 7. Kontortid: Mandag og Torsdag Kl. 19.30 til Kl.20.30.
Ungdomsgruppen: Form.: Thorny Lykke Jensen, Korsgade 17.

GRINDSTED. Formand: Einar Andersen, Nørregade.
Kasserer: G. E. Nordbjerg, Grindsted.

HADERSLEV. Formand: P. Olesen, Ved Postgaarden 1 b.
Kasserer. Karl Mylliin, Moltrupvej 28.
Kontor: Storegade 32 1. Kontortid: Mandag og Torsdag samt den 1ste i hver Maaned 18½—20. Form. og Kass. er til Stede alle tre Aftener.
Ungdomsgruppen: Formand: Peter Schrøder, Sejlstensgade 5.

HADSUND. Formand: Jens Rasch, Nørregade 11.
Kasserer: Ejner Sørensen, Skolegade 7.

HAMMEL. Formand og Kasserer: K. Aage Keller. Friisenborgvej.

HASLEV. Formand: Henning Petersen, Nygade 2. Tlf. 163.
Kasserer: Svend Johs. Lauritzen, Tingvej 14.

HELSINGE. Form. og Kass.: Villy F. Jørgensen, Vestergade 23.

HELSINGØR. Formand: Gunnar Lindstrøm. Tlf. 914.
Kasserer: Aage Larsen, Tlf. 239.
Kontor: Øresundsvej 3. Tlf. 239. Giro 40042. Kontortid: Mandag og Torsdag Kl. 19½—20½. Formanden træffes hver Mandag Kl. 19½—20½.
Ungdomsgruppen: Formand: Skjold Mølgaard Larsen, Gl. Banegaardsvej 5.

HERNING. Formand: C. Damgaard, Fonnesbechgade 3. Giro 42232.
Kasserer: Valdemar Nielsen, Skolegade 9.
Ungdomsgruppen: Form.: Svend Aage Knudsen, Fonnesbech-gade 11. Tlf. 288.

HILLERØD. Form. og Kass.: Ove Pedersen, »Høiris«, Roskildevej. Tlf. 1198.

HJØRRING. Formand: J. P. Nicolajsen, Jernbanegade 11.
Kasserer: V. Lindorff-Nielsen, Østergade 29. Tlf. 925.
Formand og Kasserer træffes indtil videre Østergade 29 hver Tirsdag Kl. 19—20.
Ungdomsgruppen: Formand: Hans Erik Plougholt, Roligheds vej 1, Hjørring. (Træffes paa Afd. Kontor hver Tirsdag Kl. 19—20).

HOBRO. Formand: Jørgen Nielsen, Skibsgade 46.
Kasserer: Ester Brink Christensen, »Socialdemokraten«.
Ungdomsgruppen: Formand: Erwig Jacobsen, Randersvej 64.

HOLBÆK. Formand: Viggo Hougaard, Karensmindevej 9 ³, tv.
Kasserer: Dan Larsen, Chr. Hansensvej 4. Tlf. 1095.
Ungdomsgruppen: Formand: Poul Friis, Fuglsvej 30, Holbæk.

HOLSTEBRO. Formand: Tage Hansen, Brugsforeningen, Østerg. 13. Formanden tr. hos Kassereren hver Mandag Aften fra Kl. 19½—20½.
Kasserer: S. Winther, Aaglimt 5.
Ungdomsgruppen: Form.: Tage Hansen, Brugsforeningen, Øster-gade 13.
Træffes hver Mandag Kl. 19½—20½ hos Kassereren.

HOLSTED-BRØRUP. Formand og Kasserer: J. Harboe Jensen, Politikontoret, Holsted.

HORSENS. Formand: K. Secher Marcussen, Strandgade 30 b ².
Tlf. 1697
Kasserer: Hans Andreasen, Ndr. Kirkegaardsallé 6 ². Tlf. 1153.
Kontor: Smedegade 1 ¹, Tlf. 1436.
Kontortid: 11—14. Tirsdag og Torsdag Aften 18—19.
Formanden træffes paa Kontoret i Kontortiden, Kassereren træffes paa Kontoret Tirsdag og Torsdag Aften Kl. 18—19.
Girokonto 9952.
Ungdomsgruppen: Form.: Villy Knudsen, Strandgade 39.

KALUNDBORG. Formand: Carl Frederiksen, Kystvejen 84.
Kasserer: Sv. A. Andersen, Slagelsevej 20. Giro 52619.
Ungdomsgruppen: Formand: Johny Jørgensen, Kordilgade 33.

KOLDING. Form. og Kass.: N. P. Andersen, Haderslevgade 2.
Kontortid fra Kl. 12¼—14 og 18—19. Tlf. 842. Girokonto 6585.
Ungdomsgruppen: Formand: N. Preben Petersen, Hollænder-vej 10.

KORSØR. Formand: H. Christoffersen.
Kasserer: H. Thomsen, Algade 30.
Kontor: Algade 17. Kontortid: Tirsdag, Torsdag og Lørdag Kl. 13—13½. Tlf. 540. Giro 9923.
Ungdomsgruppen: Formand: Arne Christensen, Slottensg. 30.

KØBENHAVN. Formand og Forretningsfører: Carl Jensen, Gl. Kongevej 1 E, Beletagen. Tlf. 12339 og 13336.
Privat: Milosvej 4 S. Tlf. Amager 6485.
Tr. paa Kontoret: Mandag og Torsdag Aften 18—20. Girokonto 820.
Afdelingens Kontortid: 11—15 og 18—20 (Lørdag lukkes Kl. 14).
Sekretær Henry Blach, Gl. Kongevej 1 E. Beletagen.
Tlf. 12339 og 13336. Tr. paa Kontoret: Onsdag og Fredag Aften 18—20.
Formand for Kol.-Afd.: Vald. Haahr, Gl. Kongevej 1 E, Beletagen. Tlf. 12339 og 13336. Tr. paa Kontoret: Tirsdag 18—20 og Torsdag 18—21.
Formand for Manufaktur-Afd.: H. H. Jacobsen, Gl. Kongevej 1 E. Beletagen. Tlf. 12339 og 13336. Tr. paa Kontoret Mandag 18—20 og Onsdag 18—21.
Bog- og Papirmedhj.-Afd.: Formand: Henry Gran, Vibevej 2 ⁴, N. Tlf. Taga 6738. Træffes paa Kontoret: Tirsdag 20—21.
Central-Afd.: Formand: Knud Høfft, Søndergaardsvej 5, Søborg. Tlf. Søborg 2736. Træffes paa Kontoret: Torsdag 20—21.
Cigar- og Tobaksmedhj.-Afd.: Formand: C. G. Christoffersen, Basnæsvej 4, Brønshøj. Tr. paa Kont.: Mand. 20—21. Tlf. Bella 1022.
Forsikringsmedhj.-Afd.: Form.: Henry Blach, Thuja Allé 14, Kastrup. Træffes paa Kontoret: Fredag Aften 20—21.
Isenkrammedhj.-Afd.: Formand: Carl Jensen, Milosvej 4, S. Tr. paa Kontoret: Mandag Aften 20—21. Tlf. Amager 6485.
Kolonialmedhj.Afd.: Formand: Vald. Haahr, Sønderjyllands Allé 9 ², F. Tlf. Damsø 2877. Tr. paa Kont.: Tirsd. 18—20, Torsd. 18—21.
Komm. Kontormedhj.-Afd.: Formand: S. Boje, Rødovrevej 34 ¹, Vanløse. Tlf. Rødovre 732. Tr. paa Kontoret: Onsdag 20—21.
Kontormedhj.-Afd.: Form.: H. Fetterlein, Vestre Boulevard 43, V. Tlf. 8143. Træffes paa Kontoret Torsdag 20—21.
Manufakturmedhj.-Afd.: Form.: H. H. Jacobsen, Viksøvej 1, A, ⁴. Brønshøj. Tlf. Bella 3159. Træffes paa Kontoret Mandag fra 18—20 og Onsdag 18—21.
Stats-Kontormedhj.-Afd.: Formand: Otto Melchior, Arresøgade 8 ³. Tlf. Nora 8335. Træffes paa Kontoret: Fredag 20—21.
Sæbe- og Parfumemedhj.-Afd.: Formand: Fru Thyra Ravnbo, P. Bangsvej 132, 2. Tlf. Damsø 2928.
»Økonomien«, Dalgas Boulevard 59, F. Tr. paa Kontoret: Fredag 20—21.
Vejer-, Afskriver-, Told- og Speditionsmedhj.-Afd.: Formand: H. B. Jansen, Sct. Jacobsgade 11 ¹. Tlf. Øbro 6315.
Træffes paa Kontoret: Tirsdag 20—21.
Ungdomsgruppen: Formand: Knud Larsen, Leifsgade 16 ³, S.

KØGE. Formand: Holger S. Christensen, Pedersvej 7.
Kasserer: Helge Jensen, Brochmannsvej 5.
Ungdomsgruppen: Rasmus Nielsen, Eiby Brugsforening pr. Ll. Skensved.

LANGELAND. Formand og Kasserer: Carlo Mejlsgaard, Platanvej 14, Rudkøbing. Tlf. 364. Træffes daglig 13—14. Mandag og Onsdag Aften 18—20.
Ungdomsgruppen: Formand: Knud Kragh, Havnegade 116, Rudkbg.

LEMVIG. Form.: Søren Nielsen, Lemvig og Omegns Brugsforening.
Kasserer: S. A. Christensen, Søndergade 10.
Ungdomsgruppen: Form.: Kaj Madsen, Socialdemokratens Kontor.

LØGSTØR. Formand og Kasserer: P. Jensen, Bakken.

MARIAGER. Formand og Kasserer: Ejner Bech Poulsen, Assens Brugsforening pr. Mariager.

MARIBO. Formand: Evald Nielsen, Maglemer Savværk.
Kasserer: Oscar Johansson, Leonora Christinesvej 18.
Træffes 12—13 og efter Kl. 18½. Tlf. 247 x.
Ungdomsgruppen: Formand: Evald Nielsen, Maglemer Savværk.

MIDDELFART. Formand: Ejler Andersen, Olgasminde, Algade.
Kasserer: Svend Aage Petersen, Skovgade 39.
Kontortid: Mandag 19—20. Skovgade 39.
Ungdomsgruppen: Formand: Magna Nielsen, Odensevej 42.

NAKSKOV. Form. Carl Hansen, Taarsvej 99. Tlf. 160 ml. 13¼—14¼.
Kasserer: Jenry Pedersen, Rosenvænget 37.
Kontor: Havnegade 2 (Havnebygningen).
Kontortid: Mandag og Onsdag fra 19—21. Giro 45272.
Ungdomsgruppen: Form.: Ove Egelund Nielsen, Løjtoftevej 108.

NIBE. Formand: Viggo V. Pedersen, Magasin du Nord, Nibe.
Kasserer: Otto Ravnholt Petersen, Grønnegade 2, Nibe.

NYBORG. Formand: P. Søndberg-Hansen, Vestergade 30.
Kasserer: Aage Nielsen, Vognmandsvej 1. Tlf. 537.
Ungdomsgruppen: Formand: Helge Hansen, Villa »Elva«, Pilhuse.

NYKØBING F. Formand: Carl Schüssler, Nygade 1 B. Tlf. 682.
Kasserer: J. P. Jensen, Skolegade 35, 2.
Ungdomsgruppen: Formand: Erik Gunnar Jensen, Sundvej 1.

NYKØBING M. Form.: B. O. Lauridsen, »Strandbo«, Skelsholmsvej 4.
Kasserer: Thorvald Laulund, Fjordgade 4.
Ungdomsgruppen: Formand: Svend Tage Nielsen, Smallegade 4.

NYKØBING S. Formand: Carl Steck, Algade 18.
Kasserer: S. Holmegaard, Ford Depotet.

NÆSTVED. Formand og Kasserer: Arne Alfheim, Teatergade 4, Giro 35527. Kontor: »Bygningen«, Teatergade.
Kontortid: Tirsdag — Torsdag — Lørdag 10—11, Tirsdag Aften 19,30—21.
Ungdomsgruppen: Formand: Arne Alfheim, Teatergade 4.

ODDER. Formand og Kasserer: Aage Jensen, Skolegade 34.
Ungdomsgruppen: Form.: Aage Jensen, Skolegade 34.

ODENSE. Formand og Kasserer: Niels Jørgensen, Klingenberg 15. Privat Adresse: Munkebjergvej 71. Tlf. 5874. Tlf. 2012.
Kontortid: 11—13 og 17—19. Lørdag dog kun fra 11—13.
Central-Afd.: Formand: Joh. F. Knudsen, Nansensgade 12.
Kolonial-Afd.: Formand: Erik Nielsen, Solbakken 11, Fruens Bøge.
Komm. Kontorm.-Afd.: Form.: Børge Jacobsen, Fengersvej 19.
Kontor-Afd.: Form.: Bernhard Berthelsen, Reventlovsvej 22.
Manufaktur-Afd.: Formand: C. V. Steengaard, Henriettevej 16.
Ungdomsgruppen: Form.: Einar Eriksen, Sigurd Ringsvej 24.

PADBORG. Formand: Falle Terp, Nørregade.
Kasserer: Viggo Gadeberg, Jernbanegade.

PRÆSTØ. Formand og Kasserer: Erland Stoltze, Skibbinge, pr. Præstø. Tlf. 151.

RANDERS. Formand og Kasserer: Johs. Jensen, Snaregade 1 1. Tlf. 2045. Giro 6989. Kontortid: 11—13½ og 17—18¼. Lørdag 11—13¼.
Ungdomsgruppen: Formand: Svend Rasmussen, Meisnersgade 4.

RIBE. Formand og Kasserer: S. Schmidt, Dr. Dagmarsvej 604.

RINGKØBING. Formand: Jens Chr. Dyekjær, Posthuset.
Kasserer: Esther Pedersen, Arbejdsanvisningskontoret.

RINGSTED. Formand og Kasserer: Henry Larsen, Hækkerupsvej 10. Girokonto 16298. Tlf. 568. Kontortid: Mandag og Torsdag 19—20.
Ungdomsgruppen: Formand: Bertel Danholm, Søndergade 32.

ROSKILDE. Formand: Erling Dinesen, Allehelgensgade 13.
Kasserer: Knud Sørensen, Skovbovængets Sideallé 19. Tlf. 413.
Kontor: Algade 17. Tlf. 613. Giro 12044.
Kontortid: Mandag, Onsdag og Fredag 15½—16 samt Mandag og Fredag 19½—20½.
Ungdomsgruppen: Form.: Harry Kaas Hansen, Køgevej 2 St. tv.

RØDBY. Formand: Børge Tofte-Vanddam, Østergade 36.
Træffetid: 13½—14½.
Kasserer: Poul Sørensen, Østergade 12. Træffetid: 18¼—19½.
Ungdomsgruppen: Form.: Harald Rasmussen, Søndergade 14.

SAKSKØBING. Formand og Kasserer: Gustav Hansen, Nystedvej. Formanden træffes mellem Kl. 8—12 og 1½—6 paa Tlf. 4199.

SAMSØ. Formand: Aug. Nielsen, Politikontoret.
Kasserer: Charles Børglum, Tranebjerg.

SILKEBORG. Formand: Vilh. Hertz, Drewsensvej 2, Stuen.
Kasserer: Johs. Fisker Olesen, Afholdshotellet, Fredensgade 5.
Kontortid: hver Tirsdag og Torsdag 19,30—20,30 samt den 1. i hver Maaned 10,30—20,30.
Ungdomsgruppen: Form.: Kr. Rasmussen, Politistationen, Silkeb.

SKAGEN. Formand og Kasserer: Chr. M. Petersen, »Ankerhus«.

SKANDERBORG. Formand og Kasserer: Egon Juul Rasmussen, »Skrænten«, Skanderupgade.
Kontortid: Mandag og Torsdag Kl. 19—19½.
Ungdomsgruppen: Formand: Sv. Aage Petersen, Bjergtrup pr. Hørning St.

SKELSKØR. Formand og Kasserer: Hartvig M. Hansen, Maglebyvej.

SKERN-TARM. Formand og Kasserer: Poul Mikkelsen, Nygade 53. Skern. Giro 12944.

SKIVE. Formand: Joh. Budtz, Thinggade 18. Tlf. 460.
Kasserer: Henry Nielsen, Hemmersvej 15.
Kontor: Karolinegade 15, Kontortid: Tirsdag og Torsdag 19—20.
Ungdomsgruppen: Formand: Børge Nørgaard, Gammelgaards Dampmølle A/S.

SLAGELSE. Form.: Rich. Jensen, Hans Tausensg. 15 1. Tlf. 1488.
Kasserer: J. P. Hansen, Holbergsgade 36 1.
Afdelingens Kontor: Bredegade 33 A. Kontortid: Hver Fredag 18,30—20 samt de 2 første Søgnedage i Maaneden fra 18-19. Kontrol af Arbejdsledige: Kontrollør: Thv. Thomsen. Hver Mandag, Onsdag og Fredag fra 16—16,30 paa Afdelingens Kontor.
Ungdomsgruppen: Formand: Poul Hansen, Sorøvej 208.

SORØ. Formand: Helge Hansen, Pedersborg Brugsforening, Sorø.
Kasserer: Børge Jensen, Pedersborg, Sorø.
Ungdomsgruppen: Formand: Erik Pedersen, Fredensvej 5, Ferderiksberg pr. Sorø.

STEGE. Formand: V. B. Petersen, Kostervej, Lendemark pr. Stege.
Kasserer: H. Thomsen, Storegade 11, c/o Isenkr. H. R. Hansen, Girokonto 40636.

STOREHEDINGE. Formand: H. C. Jensen, Elisabethsvej.
Kasserer: Chr. Stougaard, Chr. Richtersvej 6.

STRUER. Formand: Johs. Pedersen, Enggade 5.
Kasserer: G. A. Christensen, Danmarksgade 25, St.
Ungdomsgruppen: Formand: Johs. Pedersen, Enggade 5.

STUBBEKØBING. Formand og Kasserer: C. A. Nielsen, Alslevvej 46. Tlf. 93.

SVENDBORG. Formand: Otto Falkø, Grubbemøllevej 3. Tlf. 1702.
Træffes paa Kontoret: Onsdag og Fredag fra 17—18¼.
Kasserer: Erik Christensen, Klostervænget 4.
Kontor: Forsamlingbygningen. Kontortid hver Dag fra 10-12 og 17-18½. Tlf. 757. Girokonto 43851.
Ungdomsgruppen: Formand: Hilmar Hoffmann Pedersen, Dronningemaen 74.

SØNDERBORG. Formand: Helge Nielsen, Ringridervej 10 A.
Kasserer: E. J. Laustsen, Lille Raadhusgade 5, Giro 56272.
Kontoraften første og sidste Tirsdag i hver Maaned fra Kl. 20—20½ i Fagforeningshuset, Værelse 7.
Ungdomsgruppen: Formand: Peter Lausen c/o Netzlers Eftf.
Ungdomsgruppen i Nordborg: Form.: Harry Nielsen, c/o Købmand A. Skov, Storegade 49, Nordborg.

THISTED. Formand og Kasserer: A. Frostholm, Frederiksgade 2 2. Træffes fra Kl. 18—19.
Ungdomsgruppen: Formand: Niels Brunsgaard, Nørre Allé 35.

TØNDER. Formand: P. K. Jensen, Strucks Allé 3.
Kasserer: Edlef Andersen, Strucks Allé 37, A.

VARDE. Formand: E. Gardrup Hansen, »Vesterled« v. Landevej 1. Giro 15703. (Formanden træffes mellem Kl. 12—1 og 18—19 samt hver Onsdag hos Kassereren Kl. 19—20).
Kasserer: Gilbert Jensen, Østervold 1, Varde. Giro 15703.

VEJEN. Formand: N. R. Jeppesen, Øster Allé 30.
Kasserer: Holger Nielsen, »Solvang«, Vestergade.

VEJLE. Formand: Villy Mortensen, Haraldsgade 11. Tlf. 1422.
Kasserer: Holger Pedersen, Afdelingskontoret, Jernbanepladsen.
Kontor: Jernbanepladsen. Giro 45886. Tlf. 1822.
Kontortid: 13—14 og 16—18½ (Lørdag 11—13).
Formanden træffes Torsdag 18—18½.
Ungdomsgruppen: Formand: Inger Jensen, Linnemannsgade 9.

VIBORG. Form. og Kass.: Einar Hansen, Vestergade 10 1. Tlf. 613.
Kontor: Vestergade 10. Kontortid 13—14 samt Tirsdag Aften 19—20.
Ungdomsgruppen: Formand: Andreas Jensen, Toldbogade 7.

VORDINGBORG. Formand: Holger Jensen, Algade 11.
Kasserer: Lars Hansen, Violvej 2, (Henv. kun til min Bopæl).
Ungdomsgruppen: Formand: Holger Jensen, Algade 11.

HOVEDBESTYRELSEN.

Forretningsfører **Gustav Pedersen**, Vestre Boulevard 43, V.
Hovedkasserer **Aksel Olsson**, Vestre Boulevard 43, V.
Sekretær **Viggo Pedersen** (Viceforretningsfører), Vestre Boulevard 43, V.
Toldklarerer **Chr. Skjolding**, Sønder Boulevard 122, V. Tlf. V. 9416 v.
Repræsentant **R. Calum**, Hvedevænget 22 1, Næstved. Tlf. 998.
Forretningsfører **Carl Jensen**, Gl. Kongevej 1 E, V. Tlf. 13336.
Kommunebogholder **S. Boje**, Rødovrevej 34 1, Vanløse. Tlf. Rødovre 732.
Bestyrerinde Fru **Thyra Ravnbo**, P. Bangsvej 132, 2. Tlf. Damsø 2928.
Forsikringsassistent **Henry Blach**, Gl. Kongevej 1 E, V.
Kontorassistent **S. Chr. Sørensen**, Emil Møllersg. 12, Horsens. Tlf. 2227.
Bestyrer **Harald Andersen**, Prinsensgade 44, Aalborg. Tlf. 1947.
Bogholder **Vilh. Jacobsen**, Dr. Margrethes Vej 27, Aarhus .Tlf. 5893.
Kontormedhjælper **P. Olesen**, Ved Postgaarden 1 b, Haderslev.
Kontormedhjælper **Anton Hansen**, Tordenskjoldsgade 24, Aarhus. Tlf. 3592.
Repræsentant **C. V. Steengaard**, Henriettevej 16, Odense.
Kommunefuldm. **Henry Larsen**, Hækkerupsvej 10, Ringsted.
Repræsentant **Oscar Johansson**, Leonora Christines Vej 13, Maribo. Tlf. 247 x

De 5 førstnævnte udgør Forretningsudvalget.

REPRÆSENTANTSKABET.

KØBENHAVN.
Vald. Haahr, Sønderjyllands Allé 9 2, F. Tlf. Damsø 2877.
Jens Nielsen, Arb. Livsforsikring, Gyldenløvesgade 11, V.
C. G. Christoffersen, Basnæsvej 4, Brønshøj. Tlf. Bella 1022.
Ingeborg Bresemann, Langesund 2, St., Ø.
H. H. Jacobsen, Viksøvej 1 A, 4. Brønshøj. Tlf. Bella 3159.
H. B. Jansen, Sct. Jacobsgade 11 1, Ø. Tlf. Øbro 6315.

SJÆLLAND, LOLLAND-FALSTER, BORNHOLM.
Carl Hansen, Taarsvej 99, Nakskov.
H. Christoffersen, Slottensgade 1 C, Korsør. Tlf. 111.
Rich. Jensen, Hans Tausensgade 15, Slagelse. Tlf. 1488.
O. H. Aagesen, Damgade 13, Rønne. Tlf. 269.

FYN OG LANGELAND.
Carlo Mejlsgaard, Platanvej 14, Rudkøbing. Tlf. 364.
Otto Falko, Grubbemøllevej 3, Svendborg. Tlf. 1702.

JYLLAND OG SAMSØ.
Chr. Berthelsen, Søndergade 118, Frederikshavn.
N. C. Nielsen, Dyrehavevej 128 C, Kolding. Tlf. 903.
O. G. Jensen, Erlevvej 28, Haderslev.
S. A. Christensen, Søndergade 10, Lemvig.
Chr. Sørensen Ahrenkiel, Christiansborgvej 28, Randers.
Søren Andersen, Tordenskjoldsgade 30, Aarhus. Tlf. 7472.
Johan Budtz, Thinggade 18, Skive. Tlf. 460.
Martin Lund, Falkevej 5, Silkeborg.

REVISORER.

Georg Nielsen, Godthaabsvej 264, F. Tlf. Goth. 7926.
Ernst Bjerre, Maglemosevej 7, Charl. Tlf. Helrup 5387.

LANDSKLUBBER.

F. D. B.s Personales Fællesklub.
Formand: Anton Hansen, Tordenskjoldsgade 24, Aarhus. Tlf. 3592.
Kasserer: H. Chr. Hedegaard, Herningvej 13 8, Aarhus.

Kommunale Kontorfunktionærers Fællesklub.
Formand: Vilh. Jacobsen, Dr. Margrethesv. 27, Aarhus.

Slagteriernes Personales Fællesklub.
Formand: F. B. Simonsen, Hans Bojesgade 25, Randers.
Kasserer: O. Rosendahl Pedersen, Kong Georgsvej 13, Odense. Telf. 8757.

Klubben af Kontorfunktionærer ved Den soc. Presses Administration.
Formand: Els. Nielsen, Soc.-Dem., Randers.

Dansk Dommer- og Politikontoristforening.
Formand: H. C. Olsen, Kriminaldommerkontoret, Roskilde.
Kasserer: Helge B. Jacobsen, Østerbæksvej 19 1, Odense.

Dansk Brugsforenings-Medhjælperforening.
Formand: Henry Knudsen, Geels Skovbryn, Skovbakken 8, 1, th., pr. Holte. Tlf. Frederiksdal 6704.
Kasserer: L. Poulsen, Hillerødholmsvej, Hillerød. Tlf. 289 (dog kun i Arbejdstiden).

Udg. af Forbundet. — Ansvarsh. Red. **Gustav Pedersen**, Vestre Boulevard 43, Kbhvn. V. — Trykt hos **Anton M. Jensen**, Admiralgade 24, Kbhvn. K.

Dansk
Handels-og Kontormedhjælper
Tidende

Nr. 8 — 1. AUGUST 1939 — 39. Aargang

33.000 KOLLEGER

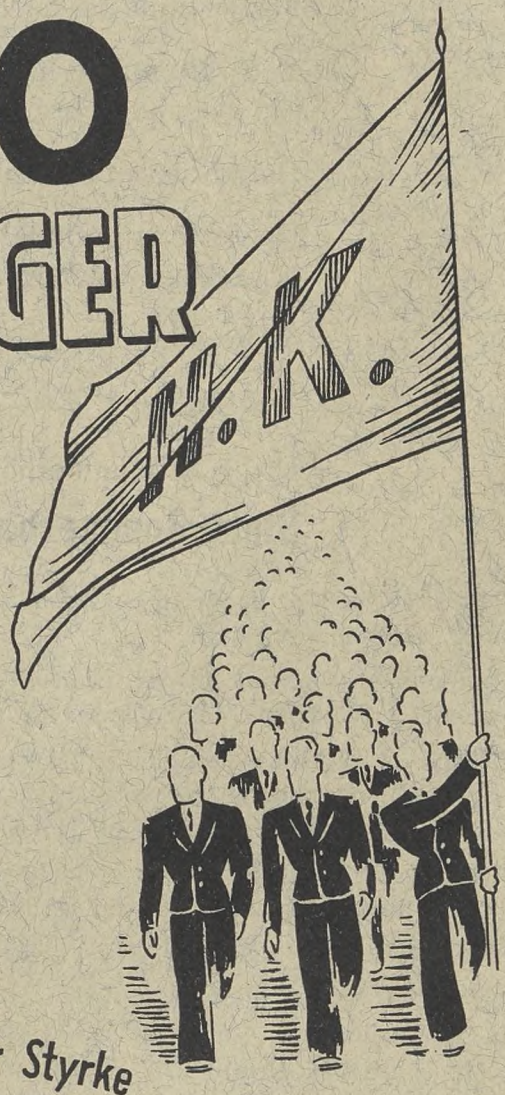

er i Dag paa March mod Maalet!

Sammenhold gir Styrke

DANSK HANDELS- OG KONTORMEDHJÆLPERFORBUND

Meddelelser fra
Handels- og Kontormedhjælperforeningen i København

Sommerfest * Sommerbal

paa Skodsborg Søbad Søndag den 13. August 1939 Kl. 19 pr.

Som meddelt i Medlemsbladet for Juli Maaned afholdes de københavnske Afdelingers

store Sommerfest paa Skodsborg Søbad
SØNDAG den 13. AUGUST.

Festen indledes med Underholdning og Koncert.

Ved Aftenunderholdningen, der af Hensyn til den begrænsede Tid begynder præcis, medvirker følgende kendte Kunstnere:

Herr Kabaretkunstner **Mogens Davidsen**: »P. Sørensen-Fugholm«.

Operettesangerinde **Annie Jessen**: Sangene fra Filmen: »Champagnegaloppen«.

Skuespiller ved Det kgl. Teater: Herr **John Price**.

Ved Flygelet: Fru **Jutta Jerndorff**.

Efter Aftenunderholdningen afholdes

Stort Sommerbal til Kl. 1.30 Nat.

Billetter, der gælder baade til Underholdningen og Ballet, købes à Kr. 1,25 paa Foreningens Kontor, Gl. Kongevej 1, E.

Vi gør opmærksom paa, at der afgaar Tog fra Hovedbanegaarden Kl. 17,30 og Kl. 18,10 (Ankomst i Skodsborg henholdsvis Kl. 17,59 og 18,44).

SÆRTOG. I Lighed med tidligere Aar har vi truffet Aftale med Statsbanerne om Leje af et Særtog til Hjemturen. Særtoget afgaar fra Skodsborg Kl. 2 Nat (Toget standser ved Hellerup, Østerport, Nørreport og Hovedbanegaarden).

Billetter à Kr. 0,70 pro persona til Hjemturen med Særtoget maa købes særskilt paa Afdelingens Kontor samtidig med Billet til Festen.

NB. Vi gør udtrykkelig opmærksom paa, at kun de Medlemmer, som i Forvejen har købt Særtogsbillet, kan benytte dette Tog.

For de Medlemmer, som ikke køber Særtogsbillet, skal vi oplyse, at det sidste Tog, der da kan benyttes, afgaar fra Skodsborg Kl. 1,12.

Vi anmoder alle vore Medlemmer, der ønsker at deltage i Festen, om at sikre sig Billet i god Tid. — — Der sælges ikke Billetter ved Indgangen.

Adressefortegnelse.

Dansk Handels- og Kontormedhjælperforbund.

Hovedkontoret: København V., Vestre Boulevard 43

Kontortid: 9—17, Lørdag 9—14.

Tlf. 143, 8143 og 12143. Telegr.-Adr.: Medhjælperstand. Girokonto 843.

Forretningsfører:

Gustav Pedersen, Privat: Sdr. Boulevard 108 [4], V. Tlf. Vester 7495.

Hovedkasserer:

Aksel Olsson. Privat: Herlufholmsvej 23 B [1], Vanløse. Tlf. Damsø 2251.

Sekretærer:

Harald Heie, Borrebyvej 58, Brønshøj. Tlf. Bella 1201.

Viggo Pedersen, Ejderstedgade 12 [3], V. Tlf. Vester 8303.

Henry Gran, Vibevej 2 [4], N. Tlf. Taga 6738.

Michael Nielsen, Øresundsvej 110 [2], S. Tlf. Sundby 308.

Rejsesekretærer:

GEORG BAUNSGAARD, Banegaardsplads 20, Aarhus. Tlf. 3866. Privat Tlf. 4377.

JENS JENSEN, Boulevarden 11, Aalborg. Tlf. 3375. Privat Tlf. 5575.

JOHS. JENSEN, Snaregade 1 [1], Randers. Tlf. 2045.

NIELS JØRGENSEN, Klingenberg 15, Odense. Tlf. 2012. Privat Tlf. 5874.

ROBERT LARSEN, Torvegade 1, Esbjerg. Tlf. 1120.

VIGGO PEDERSEN, Vestre Boulevard 43, København V. Tlf. 8143. Privat Tlf. Vester 8303.

AABENRAA. Formand: Joh. Asmussen, Gl. Kongevej 13 c.
Kasserer: Jørgen Chr. Petersen, Kolstrup 111.
Ungdomsgruppen: Form.: Herbert Schönke, St. Pottergade 6 [2].

AALBORG-NORRESUNDBY. Formand og Kasserer: Jens Jensen, Boulevarden 11. Tlf. 3375. Kontortid: 11—13 og 17—18½. Lørdag dog kun til Kl. 13. Giro 52246.
Privat Bopæl: Peder Skramsgade 7. Tlf. 5575.
Central: Formand: Jens Jensen, Fyensgade 58.
Kolonial: Formand: Holger Drachman Nielsen, Herluf Trollesgade 14.
Kommunale Kontormedhjælpere: Formand: Harald Andersen, Prinsensgade 44. Tlf. 1947.
Kontor: Formand: G. A. Georgsen, Ørstedsvej 44. Tlf. 4789.
Manufaktur: Formand: Alfred Dreyer, Fredericiagade 4.
Ungdomsgr.: Form.: Søren Johansen, Østre Allé 51. Tlf. 1539.

AARHUS. Form.: Georg Baunsgaard, Banegaardspl. 20. Tlf. 3866. Privat Bopæl: Hans Brogesgade 43 [3]. Tlf. 4377.
Kasserer: Søren Andersen, Banegaardsplads 20. Tlf. 3866.
Kontortid: 11-13½ og 17-19. Lørdag 11-13½. Priv. Telf. 7472. Giro 7625.
Central: Formand: E. Christensen, Skolegade 20.
Isenkram: Form.: Viggo Pedersen, Frederiksgade 15, C.
Kolonial: G. Baunsgaard, Banegaardsplads 20. Tlf. 3866.
Kommunale Kontormedhjælpere: Formand: Walther Petersen, Ivar Huitfeldtsgade 8 [2].
Kontor: Formand: Anton Hansen, Tordenskjoldsgade 24. Tlf. 3592.
Manufaktur: Formand: Axel Christensen, H. C. Andersens-vej 65, Aabyhøj.
Ungdomsgruppen: Form.: Viggo Pedersen, Frederiksgade 15 c.

AALESTRUP. Formand: H. Elskær, »Jyden«, Aalestrup.
Kasserer: Børge Nielsen, Sparekassen, Aalestrup.

AARS. Formand: Jens Rask, Tokesvej, Aars.
Kass.: Ebba Jørgensen, Himmerlandsg. 51, Aars. Tlf. 42. Giro 17153.

ASSENS. Formand: Ove Buhl, Nørregade 9 a.
Kasserer: Frk. Anna Jørgensen, St. Kirkestræde 6.
Ungdomsgruppen: Formand: Jørgen Jørgensen, Ny Adelgade 75.

BOGENSE. Formand: Viggo Lauridsen, Æbeløgade.
Kasserer: Anna Rose, Sæbehuset.

BORNHOLM. Formand: O. H. Aagesen, Damgade 13. Tlf. 269. Rønne.
Kass.: Carl Andersen, Rønne Brugsforening, Rønne. Giro 19673.
Ungdomsgruppen: Formand: Kai Larsen, Haslevej 25, Rønne.

BRANDE. Formand: Olaf Poulsen, Vejlevej.
Kasserer: Th. Vinge, Storegade 25.

BRØNDERSLEV. Form.: Aage P. Jensen, Bredgade 136. Træffetid: 18½—19½.
Kasserer: Sv. A. Hemmingsen, Kristiansgade 7. Tlf. 388.
Træffetid: 12½—13¼.
Ungdomsgruppen: Form.: Ernst Hald Andreasen, Bredgade 7.

EBELTOFT. Form. og Kass.: Johs. Mogensen, Brugsfor., Nederg. 34.

ESBJERG. Formand og Kasserer: Robert Larsen, Torvegade 1. Tlf. 1120. Kontortid: Mandag og Torsdag 16—19, Tirsdag, Onsdag og Fredag 16—18. Lørdag ingen Kontortid.
Ungdomsgruppen: Form.: Chr. M. Dahl Andersen, Spangsbergg. 49

FAABORG. Formand: Fr. Salmberg Hansen, Bjernevejen.
Kasserer: Holger Jensen, Kalckovej 58.
Formanden og Kassereren tr. hver Onsdag 19—20 paa Form.s Bopæl.
Ungdomsgruppen: Form.: Fr. Salmberg Hansen, Bjernevejen.

FAKSE—FAKSE LADEPLADS. Formand: Cato Nielsen, Fakse Ladeplads.
Kasserer: Th. Bech, Egedevej, Fakse.

FREDERICIA. Form. og Kass.: Søren Møller, Sjællandsg. 54. Tlf. 345.
Kontor: Sjællandsgade 54. Tlf. 345. Kontortid: Hverdage 12½—14 samt Tirsdag og Fredag 18—20.
Ungdomsgruppen: Formand: Knud Aa. Nielsen, 6te Julivej 42.

FREDERIKSHAVN. Form.: Chr. Bertelsen, Sønderg. 118. Tlf. 865.
Kass.: K. H. Jørgensen, Sæbyvej Ø 2, pr. Frederikshavn. Tlf. 915.
Ungdomsgruppen: Formand: Svend Axelsen, Kystvej 14.

FREDERIKSSUND. Formand: Chr. Jørgensen, Lærkevej 1.
Kasserer: Kjeld Larsen, »Enghytten«, Oppesundby, Frederikssund.
Træffes hver Dag fra 12¼—13¼.
Lørdag dog undtagen.

FREDERIKSVÆRK. Formand: Holger Larsen, Vinderød Skov pr. Frederiksværk.
Kasserer: L. Graff Larsen, Jernbanegade.

GRAASTEN. Formand og Kasserer: Th. Pastva, Ahlefeldtsvej.

GRENAA. Formand: Ejnar Pedersen, Markedsgade 25.
Kasserer: Sigurd Larsen, Strandgade 3.
Kontor: Torvet 7. Kontortid: Mandag og Torsdag Kl. 19.30 til Kl.20.30.
Ungdomsgruppen: Form.: Thorny Lykke Jensen, Korsgade 17.

GRINDSTED. Formand: Einar Andersen, Nørregade.
Kasserer: G. E. Nordbjerg, Grindsted.

HADERSLEV. Formand: P. Olesen, Ved Postgaarden 1 b.
Kasserer: Karl Myliin, Jomfrustien 52.
Kontor: Storegade 32 [1]. Kontortid: Mandag og Torsdag samt den 1ste i hver Maaned 18½—20. Form. og Kass. er til Stede alle tre Aftener.
Ungdomsgruppen: Formand: Peter Schrøder, Sejlstensgade 5.

HADSUND. Formand: Jens Rasch, Nørregade 11.
Kasserer: Ejner Sørensen, Skolegade 7.

HAMMEL. Formand og Kasserer: K. Aage Keller, Frijsenborgvej.

HASLEV. Formand: Henning Petersen, Nygade 2. Tlf. 163.
Kasserer: Svend Johs. Lauritzen, Tingvej 14.

HELSINGE. Form. og Kass.: Villy F. Jørgensen, Vestergade 23.

HELSINGØR. Formand: Gunnar Lindstrøm. Tlf. 914.
Kasserer: Aage Larsen, Tlf. 239,
Kontor: Øresundsvej 3. Tlf. 239. Giro 40042. Kontortid: Mandag og Torsdag Kl. 19½—20½. Formanden træffes hver Mandag Kl. 19½—20½.
Ungdomsgruppen: Formand: Skjold Mølgaard Larsen, Gl. Banegaardsvej 5.

HERNING. Formand: C. Damgaard, Fonnesbechgade 3. Giro 42232.
Kasserer: Valdemar Nielsen, Skolegade 9.
Ungdomsgruppen: Form.: Svend Aage Knudsen, Fonnesbechgade 11. Tlf. 288.

HILLERØD. Form. og Kass.: Ove Pedersen, »Høiris«, Roskildevej. Tlf. 1198.

HJØRRING. Formand: J. P. Nicolajsen, Jernbanegade 11.
Kasserer: V. Lindorff-Nielsen, Østergade 29. Tlf. 925.
Formand og Kasserer træffes indtil videre Østergade 29 hver Tirsdag Kl. 19—20.
Ungdomsgruppen: Formand: Hans Erik Plougholt, Rolighedsvej 1, Hjørring. (Træffes paa Afd. Kontor hver Tirsdag Kl. 19—20).

HOBRO. Formand: Jørgen Nielsen, Skibsgade 46.
Kasserer: Ester Brink Christensen, »Socialdemokraten«.
Ungdomsgruppen: Formand: Erwig Jacobsen, Randersvej 64.

HOLBÆK. Formand: Viggo Hougaard, Karensmindevej 98, tv.
Kasserer: Dan Larsen, Chr. Hansensvej 4. Tlf. 1095.
Ungdomsgruppen: Formand: Poul Friis, Fuglsvej 30, Holbæk.

HOLSTEBRO. Formand: Tage Hansen, Brugsforeningen, Østerg. 13. Formanden tr. hos Kassereren hver Mandag Aften fra Kl. 19½—20½.
Kasserer: S. Winther, Aaglimt 5.
Ungdomsgruppen: Form.: Tage Hansen, Brugsforeningen, Østergade 13.
Træffes hver Mandag Kl. 19½—20½ hos Kassereren.

HOLSTED-BRØRUP. Formand og Kasserer: J. Harboe Jensen, Politikontoret, Holsted.

HORSENS. Formand: K. Secher Marcussen, Strandgade 30 b [2]. Tlf. 1697
Kasserer: Hans Andreasen, Ndr. Kirkegaardsallé 62. Tlf. 1153.
Kontor: Smedegade 11. Tlf. 1436.
Kontortid: 11—14. Tirsdag og Torsdag Aften 18—19.
Formanden træffes paa Kontoret i Kontortiden. Kassereren træffes paa Kontoret Tirsdag og Torsdag Aften Kl. 18—19.
Girokonto 9952.
Ungdomsgruppen: Form.: Villy Knudsen, Strandgade 39.

KALUNDBORG. Formand: Carl Frederiksen, Kystvejen 84.
Kasserer: Sv. A. Andersen, Slagelsevej 20. Giro 52619.
Ungdomsgruppen: Formand: Johny Jørgensen, Kordilgade 33.

KOLDING. Form. og Kass.: N. P. Andersen, Haderslevgade 2.
Kontortid fra Kl. 12¼—14 og 18—19. Tlf. 842. Girokonto 6585.
Ungdomsgruppen: Formand: N. Preben Petersn, Hollændervej 10.

KORSØR. Formand: H. Christoffersen.
Kasserer: H. Thomsen, Algade 30.
Kontor: Algade 17. Kontortid: Tirsdag, Torsdag og Lørdag Kl. 13—13½. Tlf. 540. Giro 9923.
Ungdomsgruppen: Formand: Arne Christensen, Slottensg. 30.

KØBENHAVN. Formand og Forretningsfører: Carl Jensen, Gl. Kongevej 1 E, Beletagen. Tlf. 12339 og 13336.
Privat: Milosvej 4 S. Tlf. Amager 6485.
Tr. paa Kontoret: Mandag og Torsdag Aften 18—20. Girokonto 820.
Afdelingens Kontortid: 11—15 og 18—20 (Lørdag lukkes Kl. 14).
Sekretær Henry Blach, Gl. Kongevej 1 E, Beletagen.
Tlf. 12339 og 13336. Tr. paa Kontoret: Onsdag og Fredag Aften 18—20.
Formand for Kol.-Afd.: Vald. Haahr, Gl. Kongevej 1 E, Beletagen. Tlf. 12339 og 13336. Tr. paa Kontoret: Tirsdag 18—20 og Torsdag 18—21.
Formand for Manufaktur-Afd.: H. H. Jacobsen, Gl. Kongevej 1 E, Beletagen. Tlf. 12339 og 13336. Tr. paa Kontoret Mandag 18—20 og Onsdag 18—21.
Bog- og Papirmedhj.-Afd.: Formand: Henry Gran, Vibevej 24, N. Tlf. Taga 6738. Træffes paa Kontoret: Tirsdag 20—21.
Central-Afd.: Formand: Knud Høfft, Søndergaardsvej 5, Søborg. Tlf. Søborg 2736. Træffes paa Kontoret: Torsdag 20—21.
Cigar- og Tobaksmedhj.-Afd.: Formand: C. G. Christoffersen, Basnæsvej 4, Brønshøj. Tr. paa Kont.: Mand. 20—21. Tlf. Bella 1022.
Forsikringsmedhj.-Afd.: Form.: Henry Blach, Thuja Allé 14, Kastrup. Træffes paa Kontoret: Fredag Aften 20—21.
Isenkrammedhj.-Afd.: Formand: Carl Jensen, Milosvej 4, S. Tr. paa Kontoret: Mandag Aften 20—21. Tlf. Amager 6485.
Kolonialmedhj.Afd.: Formand: Vald. Haahr, Sønderjyllands Allé 92, F. Tlf. Damsø 2877. Tr. paa Kont.: Tirsd. 18—20, Torsd. 18—21.
Komm. Kontormedhj.-Afd.: Formand: S. Boje, Rødovrevej 34 [1], Vanløse. Tlf. Rødovre 732. Tr. paa Kontoret: Onsdag 20—21.
Kontormedhj.-Afd.: Form.: H. Fetterlein, Vestre Boulevard 43, V. Tlf. 8143. Træffes paa Kontoret Torsdag 20—21.
Manufakturmedhj.-Afd.: Form.: H. H. Jacobsen, Viksøvej 1, A, [4]. Brønshøj. Tlf. Bella 3159. Træffes paa Kontoret Mandag fra 18—20 og Onsdag 18—21.
Stats-Kontormedhj.-Afd.: Formand: Otto Melchior, Arresøgade 88. Tlf. Nora 8335. Træffes paa Kontoret: Fredag 20—21.
Sæbe- og Parfumemedhj.-Afd.: Formand: Fru Thyra Ravnbo, P. Bangsvej 132, 2. Tlf. Damsø 2928.
»Økonomien«, Dalgas Boulevard 59, F. Tr. paa Kontoret: Fredag 20—21.
Vejer-, Afskriver-, Told- og Speditionsmedhj.-Afd.: Formand: H. B. Jansen, Sct. Jacobsgade 11 [1]. Tlf. Øbro 6315.
Træffes paa Kontoret: Tirsdag 20—21.
Ungdomsgruppen: Formand: Knud Larsen, Leifsgade 16 [3], S.

KOGE. Formand: Holger S. Christensen, Pedersvej 7.
Kasserer: Helge Jensen, Brochmannsvej 5.
Ungdomsgruppen: Rasmus Nielsen, Eiby Brugsforening pr. Ll. Skensved.

LANGELAND. Formand og Kasserer: Carlo Mejlsgaard, Platanvej 14, Rudkøbing. Tlf. 364. Træffes daglig 13—14. Mandag og Onsdag Aften 18—20.
Ungdomsgruppen: Formand: Knud Kragh, Havnegade 116, Rudkbg.

LEMVIG. Form.: Søren Nielsen, Lemvig og Omegns Brugsforening.
Kasserer: S. A. Christensen, Søndergade 10.
Ungdomsgruppen: Form.: Kaj Madsen, Socialdemokratens Kontor.

LØGSTØR. Formand og Kasserer: P. Jensen, Bakken.

MARIAGER. Formand og Kasserer: Ejner Bech Poulsen, Assens Brugsforening pr. Mariager.

MARIBO. Formand: Evald Nielsen, Maglemer Savværk.
Kasserer: Oscar Johansson, Leonora Christinesvej 13.
Træffes 12—13 og efter Kl. 18½. Tlf. 247 x.
Ungdomsgruppen: Formand: Evald Nielsen, Maglemer Savværk.

MIDDELFART. Formand: Ejler Andersen, Olgasminde, Algade.
Kasserer: Svend Aage Petersen, Skovgade 39.
Kontortid: Mandag 19—20. Skovgade 39.
Ungdomsgruppen: Formand: Magna Nielsen, Odensevej 42.

NAKSKOV. Form. Carl Hansen, Taarsvej 99. Tlf. 160 ml. 13¼—14¼.
Kasserer: Jenry Pedersen, Rosenvænget 37.
Kontor: Havnegade 2 (Havnebygningen).
Kontortid: Mandag og Onsdag fra 19—21. Giro 45272.
Ungdomsgruppen: Form.: Ove Egelund Nielsen, Løjtoftevej 108.

NIBE. Formand: Viggo V. Pedersen, Magasin du Nord, Nibe.
Kasserer: Otto Ravnholt Petersen, Grønnegade 2, Nibe.

NYBORG. Formand: P. Søndberg-Hansen, Vestergade 30.
Kasserer: Aage Nielsen, Vognmandsvej 1. Tlf. 537. Giro 57197.
Ungdomsgruppen: Formand: Helge Hansen, Villa »Elva«, Pilhuse.

NYKØBING F. Formand: Carl Schüssler, Nygade 1 B. Tlf. 682.
Kasserer: J. P. Jensen, Skolegade 35, 2.
Ungdomsgruppen: Formand: Erik Gunnar Jensen, Sundvej 1.

NYKØBING M. Form.: B. O. Lauridsen, »Strandbo«, Skelsholmsvej 4.
Kasserer: Thorvald Laulund, Fjordgade 4.
Ungdomsgruppen: Formand: Svend Tage Nielsen, Smallegade 4.

NYKØBING S. Formand: Carl Steck, Algade 18.
Kasserer: S. Holmegaard, Ford Depotet.

NÆSTVED. Formand og Kasserer: Arne Alfheim, Teatergade 4.
Giro 35527. Kontor: »Bygningen«, Teatergade.
Kontortid: Tirsdag — Torsdag — Lørdag 10—11, Tirsdag Aften 19,30—21.
Ungdomsgruppen: Formand: Arne Alfheim, Teatergade 4.

ODDER. Formand og Kasserer: Aage Jensen, Skolegade 34.
Ungdomsgruppen: Form.: Aage Jensen, Skolegade 34.

ODENSE. Formand og Kasserer: Niels Jørgensen, Klingenberg 15.
Privat Adresse: Munkebjergvej 71. Tlf. 5874. Tlf. 2012.
Kontortid: 11—13 og 17—19. Lørdag dog kun fra 11—13.
Central-Afd.: Formand: Joh. F. Knudsen, Nansensgade 12.
Kolonial-Afd.: Formand: Erik Nielsen, Solbakken 11, Fruens Bøge.
Komm. Kontorm.-Afd.: Form.: Børge Jacobsen, Fengersvej 19.
Kontor-Afd.: Form.: Bernhard Berthelsen, Reventlovsvej 22.
Manufaktur-Afd.: Formand: C. V. Steengaard, Henriettevej 16.
Ungdomsgruppen: Form.: Einar Eriksen, Sigurd Ringsvej 24.

PADBORG. Formand: Falle Terp, Nørregade.
Kasserer: Viggo Gadeberg, Jernbanegade.

PRÆSTØ. Formand og Kasserer: Erland Stoltze, Skibbinge, pr. Præstø. Tlf. 151.

RANDERS. Formand og Kasserer: Johs. Jensen, Snaregade 11, Tlf. 2045. Giro 6989. Kontortid: 11—13½ og 17—18½. Lørdag 11—13¼.
Ungdomsgruppen: Formand: Svend Rasmussen, Meisnersgade 4.

RIBE. Formand og Kasserer: S. Schmidt, Dr. Dagmarsvej 604.

RINGKØBING. Formand: Jens Chr. Dyekjær, Posthuset.
Kasserer: Esther Pedersen, Arbejdsanvisningskontoret.

RINGSTED. Formand og Kasserer: Henry Larsen, Hækkerupsvej 10. Girokonto 16298. Tlf. 568. Kontortid: Mandag og Torsdag 19—20.
Ungdomsgruppen: Formand: Bertel Danholm, Søndergade 82.

ROSKILDE. Formand: Erling Dinesen, Allehelgensgade 13.
Kasserer: Knud Sørensen, Skovbovængets Sideallé 19. Tlf. 413.
Kontor: Algade 17. Tlf. 613. Giro 12044.
Kontortid: Mandag, Onsdag og Fredag 15½—16 samt Mandag og Fredag 19½—20½.
Ungdomsgruppen: Form.: Harry Kaas Hansen, Hersegade 32 2.

RØDBY. Formand: Kaj Mangaard, Solvej.
Kasserer: Poul Sørensen, Østergade 12. Træffetid: 18½—19½.
Ungdomsgruppen: Form.: Harald Rasmussen, Søndergade 14.

SAKSKØBING. Formand: Gustav Hansen, Parkvej 7.
Kasserer: Frk. M. Nielsen, Parkvej 7. Træffetid hver Dag mellem 12,30 og 13,30.

SAMSØ. Formand: Aug. Nielsen, Politikontoret.
Kasserer: Charles Børglum, Tranebjerg.

SILKEBORG. Formand: Vilh. Hertz, Drewsensvej 2, Stuen.
Kasserer: Johs. Fisker Olesen, Afholdshotellet, Fredensgade 5.
Kontortid: hver Tirsdag og Torsdag 19,30—20,30 samt den 1. i hver Maaned 10.30—20.30.
Ungdomsgruppen: Form.: Kr. Rasmussen, Politistationen, Silkeb.

SKAGEN. Formand og Kasserer: Chr. M. Petersen, »Ankerhus«.

SKANDERBORG. Formand og Kasserer: Egon Juul Rasmussen, »Skrænten«, Skanderupgade.
Kontortid: Mandag og Torsdag Kl. 19—19½.
Ungdomsgruppen: Formand: Sv. Aage Petersen, Bjergtrup pr. Hørning St.

SKELSKØR. Formand og Kasserer: Hartvig M. Hansen, Maglebyvej.

SKERN-TARM. Formand og Kasserer: Poul Mikkelsen, Nygade 53. Skern. Giro 12944.

SKIVE. Formand: Joh. Budtz, Thinggade 18. Tlf. 460.
Kasserer: Henry Nielsen, Hemmersvej 15.
Kontor: Karolinegade 15, Kontortid: Tirsdag og Torsdag 19—20.
Ungdomsgruppen: Formand: Børge Nørgaard, Gammelgaards Dampmølle A/S.

SLAGELSE. Form.: Rich. Jensen, Hans Tausensg. 15 1. Tlf. 1488.
Kasserer: J. P. Hansen, Holbergsgade 36 1.
Afdelingens Kontor: Bredegade 33 A. Kontortid: Hver Fredag 18,30—20 samt de 2 første Søgnedage i Maaneden fra 18-19. Kontrol af Arbejdsledige: Kontrollør: Thv. Thomsen. Hver Mandag, Onsdag og Fredag fra 16—16,30 paa Afdelingens Kontor.
Ungdomsgruppen: Formand: Poul Hansen, Sorøvej 208.

SORØ. Formand: Helge Hansen, Pedersborg Brugsforening, Sorø.
Kasserer: Børge Jensen, Pedersborg, Sorø.
Ungdomsgruppen: Formand: Erik Pedersen, Fredensvej 5, Ferderiksberg pr. Sorø.

STEGE. Formand: V. B. Petersen, Kostervej, Lendemark pr. Stege.
Kasserer: H. Thomsen, Storegade 11, c/o Isenkr. H. R. Hansen, Girokonto 40636.

STOREHEDINGE. Formand: H. C. Jensen, Elisabethsvej.
Kasserer: Chr. Stougaard, Chr. Richtersvej 6.

STRUER. Formand: Johs. Pedersen, Enggade 5.
Kasserer: G. A. Christensen, Danmarksgade 25, St.
Ungdomsgruppen: Formand: Johs. Pedersen, Enggade 5.

STUBBEKØBING. Formand og Kasserer: C. A. Nielsen, Alslevvej 46. Tlf. 93.

SVENDBORG. Formand: Otto Falkø, Grubbemøllevej 3. Tlf. 1702.
Træffes paa Kontoret: Onsdag og Fredag fra 17—18½.
Kasserer: Erik Christensen, Klostervænget 4.
Kontor: Forsamlingbygningen. Kontortid hver Dag fra 10-12 og 17-18½. Tlf. 757. Girokonto 43851.
Ungdomsgruppen: Formand: Hilmar Hoffmann Pedersen, Dronningemaen 74.

SONDERBORG. Formand: Helge Nielsen, Ringridervej 10 A.
Kasserer: E. J. Laustsen, Lille Raadhusgade 5, Giro 56272.
Kontoraften første og sidste Tirsdag i hver Maaned fra Kl. 20—20½ i Fagforeningshuset, Værelse 7.
Ungdomsgruppen: Formand: Peter Lausen c/o Netzlers Eftf.
Ungdomsgruppen i Nordborg: Form.: Harry Nielsen, c/o Købmand A. Skov, Storegade 49, Nordborg.

THISTED. Formand og Kasserer: A. Frostholm, Frederiksgade 22.
Træffes fra Kl. 18—19.
Ungdomsgruppen: Formand: Niels Brunsgaard, Nørre Allé 35.

TONDER. Formand: P. K. Jensen, Strucks Allé 3.
Kasserer: Edlef Andersen, Strucks Allé 37, A.

VARDE. Formand: E. Gardrup Hansen, »Vesterled« v. Landevej 1. Giro 15703. (Formanden træffes mellem Kl. 12—1 og 18—19 samt hver Onsdag hos Kassereren Kl. 19—20).
Kasserer: Gilbert Jensen, Østervold 1, Varde. Giro 15703.

VEJEN. Formand: N. R. Jeppesen, Øster Allé 30.
Kasserer: Holger Nielsen, »Solvang«, Vestergade.

VEJLE. Formand: Villy Mortensen, Haraldsgade 11. Tlf. 1422.
Kasserer: Holger Pedersen, Afdelingskontoret, Jernbanepladsen.
Kontor: Jernbanepladsen. Giro 45886. Tlf. 1822.
Kontortid: 13—14 og 16—18½ (Lørdag 11—13).
Formanden træffes Torsdag 18—18½.
Ungdomsgruppen: Formand: Inger Jensen, Linnemannsgade 9.

VIBORG. Form. og Kass.: Einar Hansen, Vestergade 10 1. Tlf. 613.
Kontor: Vestergade 10. Kontortid 13—14 samt Tirsdag Aften 19—20.
Ungdomsgruppen: Formand: Andreas Jensen, Toldbogade 7.

VORDINGBORG. Formand: Holger Jensen, Algade 11.
Kasserer: Lars Hansen, Violvej 2. (Henv. kun til min Bopæl).
Ungdomsgruppen: Formand: Holger Jensen, Algade 11.

HOVEDBESTYRELSEN.

Forretningsfører **Gustav Pedersen**, Vestre Boulevard 43, V.
Hovedkasserer **Aksel Olsson**, Vestre Boulevard 43, V.
Sekretær **Viggo Pedersen** (Viceforretningsfører), Vestre Boulevard 43, V.
Toldklarerer **Chr. Skjolding**, Sønder Boulevard 122, V. Tlf. V. 9416 v.
Repræsentant **R. Calum**, Hvedevænget 22 1, Næstved. Tlf. 998.
Forretningsfører **Carl Jensen**, Gl. Kongevej 1 E, V. Tlf. 13336.
Kommunebogholder **S. Boje**, Rødovrevej 34 1, Vanløse. Tlf. Rødovre 732.
Bestyrerinde **Fru Thyra Ravnbo**, P. Bangsvej 132, 2. Tlf. Damsø 2928.
Forsikringsassistent **Henry Blach**, Gl. Kongevej 1 E, V.
Kontorassistent **S. Chr. Sørensen**, Emil Møllersg. 12, Horsens. Tlf. 2227.
Bestyrer **Harald Andersen**, Prinsensgade 44, Aalborg. Tlf. 1947.
Bogholder **Vilh. Jacobsen**, Dr. Margrethes Vej 27, Aarhus. Tlf. 5893.
Kontormedhjælper **P. Olesen**, Ved Postgaarden 1 b, Haderslev.
Kontormedhjælper **Anton Hansen**, Tordenskjoldsgade 24, Aarhus. Tlf. 3592.
Repræsentant **C. V. Steengaard**, Henriettevej 16, Odense.
Kommunefuldm. **Henry Larsen**, Hækkerupsvej 10, Ringsted.
Repræsentant **Oscar Johansson**, Leonora Christines Vej 13, Maribo. Tlf. 247 x

De 5 førstnævnte udgør Forretningsudvalget.

REPRÆSENTANTSKABET.

KØBENHAVN.
Vald. Haahr, Sønderjyllands Allé 92, F. Tlf. Damsø 2877.
Jens Nielsen, Arb. Livsforsikring, Gyldenløvesgade 11, V.
C. G. Christoffersen, Basnæsvej 4, Brønshøj. Tlf. Bella 1022.
Ingeborg Bresemann, Langesund 2, St., Ø.
H. H. Jacobsen, Viksøvej 1 A, 4. Brønshøj. Tlf. Bella 3159.
H. B. Jansen, Sct. Jacobsgade 11 1, Ø. Tlf. Øbro 6315.

SJÆLLAND, LOLLAND-FALSTER, BORNHOLM.
Carl Hansen, Taarsvej 99, Nakskov.
H. Christoffersen, Slottensgade 1 C, Korsør. Tlf. 111.
Rich. Jensen, Hans Tausensgade 15, Slagelse. Tlf. 1488.
O. H. Aagesen, Damgade 13, Rønne. Tlf. 269.

FYN OG LANGELAND.
Carlo Mejlsgaard, Platanvej 14, Rudkøbing. Tlf. 364.
Otto Falkø, Grubbemøllevej 3, Svendborg. Tlf. 1702.

JYLLAND OG SAMSØ.
Chr. Berthelsen, Søndergade 118, Frederikshavn.
N. C. Nielsen, Dyrehavevej 128 C, Kolding. Tlf. 903.
O. G. Jensen, Erlevvej 28, Hadersiev.
S. A. Christensen, Søndergade 10, Lemvig.
Chr. Sørensen Ahrenkiel, Christiansborgvej 28, Randers.
Søren Andersen, Tordenskjoldsgade 30, Aarhus. Tlf. 7472.
Johan Budtz, Thinggade 18, Skive. Tlf. 460.
Martin Lund, Falkevej 5, Silkeborg.

REVISORER.

Georg Nielsen, Godthaabsvej 264, F. Tlf. Goth. 7926.
Ernst Bjerre, Maglemosevej 7, Charl. Tlf. Helrup 5387.

LANDSKLUBBER.

F. D. B.s Personales Fællesklub.
Formand: Anton Hansen, Tordenskjoldsgade 24, Aarhus. Tlf. 3592.
Kasserer: H. Chr. Hedegaard, Herningvej 13 3, Aarhus.

Kommunale Kontorfunktionærers Fællesklub.
Formand: Vilh. Jacobsen, Dr. Margrethesv. 27, Aarhus.

Slagteriernes Personales Fællesklub.
Formand: F. B. Simonsen, Hans Bojesgade 25, Randers.
Kasserer: O. Rosendahl Pedersen, Kong Georgsvej 13, Odense. Telf. 8757.

Klubben af Kontorfunktionærer ved Den soc. Presses Administration.
Formand: Els. Nielsen, Soc.-Dem., Randers.

Dansk Dommer- og Politikontoristforening.
Formand: H. C. Olsen, Kriminaldommerkontoret, Roskilde.
Kasserer: Helge B. Jacobsen, Østerbæksvej 19 1, Odense.

Dansk Brugsforenings-Medhjælperforening.
Formand: Henry Knudsen, Geels Skovbryn, Skovbakken 8, 1, th., pr. Holte. Tlf. Frederiksdal 6704.
Kasserer: L. Poulsen, Hillerødholmsvej, Hillerød. Tlf. 289 (dog kun i Arbejdstiden).

Udg. af Forbundet. — Ansvarsh. Red. **Gustav Pedersen**, Vestre Boulevard 43, Kbhvn. V. — Trykt hos **Anton M. Jensen**, Admiralgade 24, Kbhvn. K.

Dansk
Handels-og Kontormedhjælper Tidende

Nr. 9 — 1. SEPTEMBER 1939 — 39. Aargang

Handels- og Kontormedhjælperne

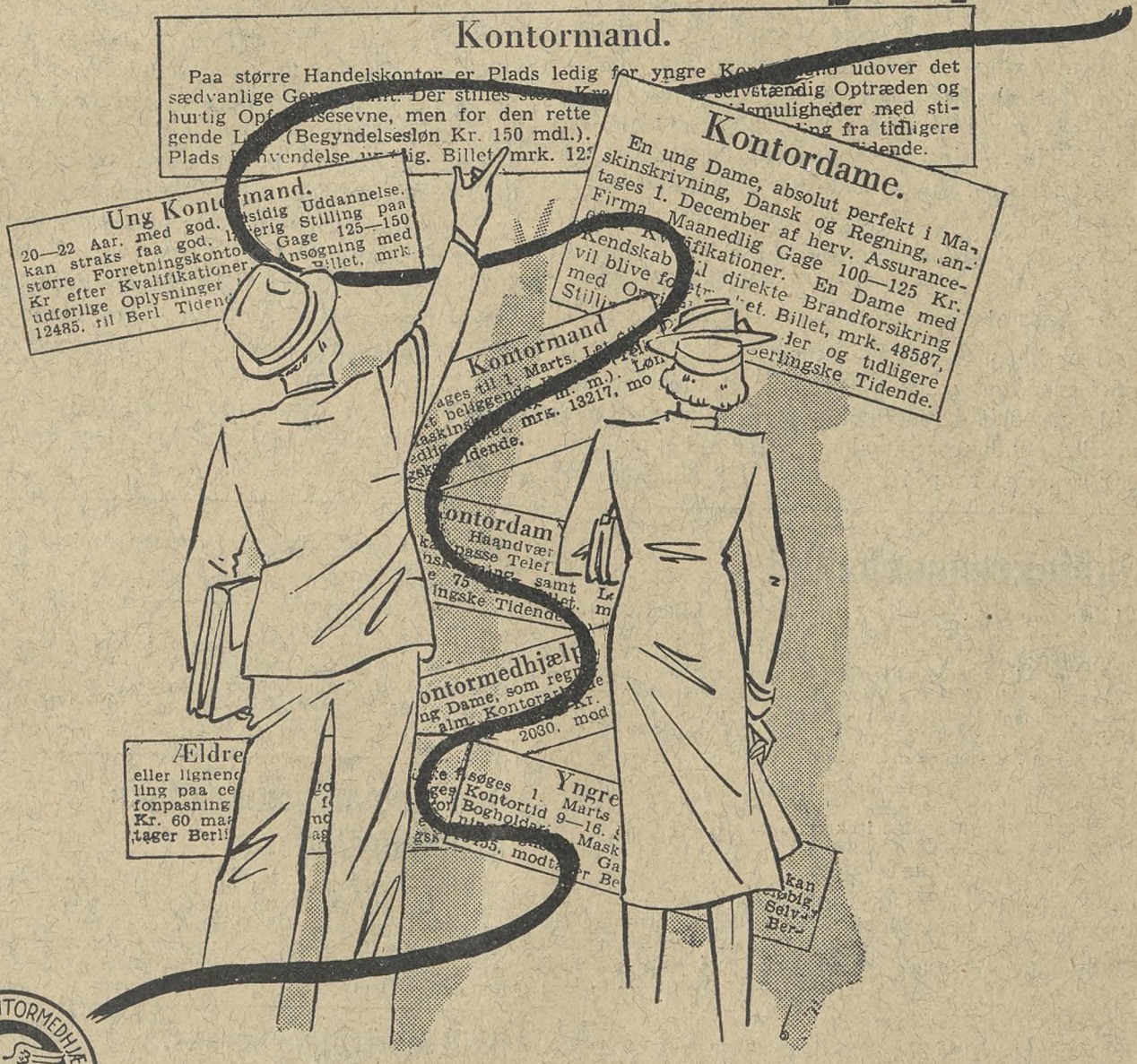

skal leve af deres Løn!

Meddelelser fra

Handels- og Kontormedhjælperforeningen i København

Saa lægger vi ud igen.

Nu gaar Sommeren paa Hæld, og selv om vi efter Ferielovens Bestemmelser endnu er i Ferietiden, er det dog ikke for tidligt at tage fat paa Vinterarbejdet, thi inden denne Maaneds Udgang er vi inde i Organisationens bedste Agitations- og Mødesæson, og derfor gælder det om allerede nu at gøre Forarbejdet hertil.

I Fjor fik vi Funktionærloven, en Lov, som har været af overordentlig stor Betydning, og hvis Udformning til Gunst for Medhjælperne vor Organisation har en væsentlig Andel i.

Denne Lovs § 8 giver som bekendt Medhjælperne Ret til at forlange Forhandling gennem Organisationen med Firmaet om Løn- og Arbejdsvilkaarene, og denne Ret bør ikke blot være døde Ord i en Lov, men skal blive til et Krav fra alle de daarligt lønnede Handels- og Kontormedhjælpere om bedre Livsvilkaar.

Netop de daarligst lønnede har størst Grund til hurtigst muligt at rejse Krav om Overenskomst — de har mest at vinde og mindst at tabe.

Der er ingen Grund til at nøle — paabegynd Arbejdet med det samme. D'Herrer Principaler, som hidtil har holdt deres Medhjælperes Lønninger nede paa eller under Lavmaalet, sætter ikke pludselig disse Lønninger op i et anstændigt Niveau, med mindre de tvinges dertil gennem en Overenskomst med Organisationen.

Vi har her i Hovedstaden over 13,000 Medlemmer spredt næsten over alle Firmaer i hele Byen, men vi har endnu kun Overenskomster med den mindste Part, medens Størstedelen af Firmaerne stadig lønner efter Indehavernes Forgodtbefindende. — Her er det, der skal sættes ind. Alle vore Medlemmer, som arbejder paa saadanne Arbejdspladser, hvor der endnu ikke er Overenskomst, maa føle det som deres Pligt at sørge for, at der i Løbet af kortest mulig Tid kan oprettes en Overenskomst.

Begynd med det samme paa Forarbejdet — tal med de øvrige organiserede Kolleger om Sagen og forsøg ogsaa at interessere de uorganiserede i Foreningens Arbejde.

Kom derefter op paa Kontoret og tal med Afdelingsformanden eller ring til Kontoret og faa aftalt et Møde for hele Personalet baade de organiserede og de uorganiserede.

Til Støtte for Deres Agitationsarbejde har vi altid Brochurer og andet Agitationsmateriale, som De vil kunne faa tilsendt eller udleveret, blot De henvender Dem til os.

Spild derfor ikke Tiden, men tag fat med det samme. Det bliver til Gavn ikke alene for Dem selv, men for hele vor Stand.

Studiekredsarbejdet.

Vi gør opmærksom paa, at Studiekredsarbejdet for Vinteren 1939 nu er ved at blive tilrettelagt.

I Medlemsbladet for Oktober Maaned vil Studiekredsplanen findes, men vi henleder allerede nu Opmærksomheden herpaa og henstiller til tidligere Aars Studiekredsdeltagere om at reservere en enkelt Aften om Ugen til Studiekredsene.

I Vintersæsonen 1938 har 6 Studiekredse med ialt 86 Deltagere virket. Emnerne har været

Fagforeningskundskab,
Samfundsøkonomi,
Bogholderiteknik,
Socialreformen og
Samfundskundskab,

og vi tør paastaa, at der blandt Deltagerne har været stor Tilfredshed med denne populære Form for at erhverve sig Viden og Kundskaber uden nogen Udgifter for Deltagerne.

I Tilslutning til Studiekredsene har der i Vinterens Løb været afholdt en Del Møder og Institutionsbesøg, bl. a. skal vi nævne:

Indledningsmødet i Borups Højskole med Foredrag af Borgerrepræsentant Otto V. Nielsen. Efter Foredraget forevistes Tonefilmen »Tjeljuskin-Ekspeditionen«.

Et Besøg paa A/S Mælkeriet »Enigheden« med Foredrag af Ingeniør Møller-Sørensen.

Et Besøg paa Arbejdsanstalten Sundholm med Foredrag af Inspektør V. Christoffersen.

Et Besøg paa Arbejderbevægelsens Arkiv med Foredrag af Karl Raloff.

Et Besøg paa Det Kongelige Teater samt Afslutningsfest for Studiekredsdeltagerne i Petersens Familiehave, Pilealléen.

— — —

Det er vort Haab, at der ogsaa i den kommende Vintersæson vil melde sig tidligere saa vel som nye Deltagere, saaledes at vi stadig kan videreføre dette Arbejde til Gavn for vore Medlemmer og til Styrkelse af Organisationen.

Studiekredsudvalget.

Den socialdemokratiske Arbejderskole.

Vi gør vore Medlemmer opmærksom paa, at der i Lighed med tidligere Aar vil blive bevilget et Par Fripladser paa den socialdemokratiske Arbejderskole. Eventuelle Ansøgninger bedes indsendt til Forretningsudvalget senest den 14. September. Det er en Betingelse, at Ansøgerne maa have mindst 1 Aars Medlemsskab i Organisationen.

Skilteskrivningskursus.

Afdelingen agter i Vinter at oprette et Kursus i Skilteskrivning, hvorom nærmere Oplysninger kan faas ved Henvendelse til Afdelingskontoret, Gl. Kongevej 1 E.

Indtegning til Kursuset maa ske paa Kontoret senest den 15. September.

Adressefortegnelse.

Dansk Handels- og Kontormedhjælperforbund.

Hovedkontoret: København V., Vestre Boulevard 43

Kontortid: 9—17, Lørdag 9—14.

Tlf. 143, 8143 og 12143. Telegr.-Adr.: Medhjælperstand. Girokonto 843.

Forretningsfører:

Gustav Pedersen, Privat: Sdr. Boulevard 108 [4], V. Tlf. Vester 7495.

Hovedkasserer:

Aksel Olsson. Privat: Herlufholmsvej 23 B [1], Vanløse. Tlf. Damsø 2251.

Sekretærer:

Harald Heie, Borrebyvej 58, Brønshøj. Tlf. Bella 1201.

Viggo Pedersen, Ejderstedgade 12 [3], V. Tlf. Vester 8303.

Henry Gran, Vibevej 2 [4], N.V. Tlf. Taga 6738.

Michael Nielsen, Øresundsvej 110 [2], S. Tlf. Sundby 308.

Rejsesekretærer:

GEORG BAUNSGAARD, Banegaardsplads 20, Aarhus. Tlf. 3866. Privat Tlf. 4377.

JENS JENSEN, Boulevarden 11, Aalborg. Tlf. 3375. Privat Tlf. 5575.

JOHS. JENSEN, Snaregade 1 [1], Randers. Tlf. 2045.

NIELS JORGENSEN, Klingenberg 15, Odense. Tlf. 2012. Privat Tlf. 5874.

ROBERT LARSEN, Torvegade 1, Esbjerg. Tlf. 1120.

VIGGO PEDERSEN, Vestre Boulevard 43, København V. Tlf. 8143. Privat Tlf. Vester 8303.

AABENRAA. Formand: Joh. Asmussen, Gl. Kongevej 13 c.
Kasserer: Jørgen Chr. Petersen, Kolstrup 111.
Ungdomsgruppen: Form.: Herbert Schönke, St. Pottergade 6 [2].

AALBORG-NORRESUNDBY. Formand og Kasserer: Jens Jensen, Boulevarden 11. Tlf. 3375. Kontortid: 11—13 og 17—18½. Lørdag dog kun til Kl. 13. Giro 52246.
Privat Bopæl: Peder Skramsgade 7. Tlf. 5575.
Central: Formand: Jens Jensen, Fyensgade 58.
Kolonial: Formand: Holger Drachman Nielsen, Herluf Trollesgade 14.
Kommunale Kontormedhjælpere: Formand: Harald Andersen, Prinsensgade 44. Tlf. 1947.
Kontor: Formand: G. A. Georgsen, Ørstedsvej 44. Tlf. 4789.
Manufaktur: Formand: Alfred Dreyer, Fredericiagade 4.
Ungdomsgr.: Form.: Søren Johansen, Østre Allé 51. Tlf. 1539.

AALESTRUP. Formand: H. Elskær, »Jyden«, Aalestrup.
Kasserer: Børge Nielsen, Sparekassen, Aalestrup.

AARHUS. Form.: Georg Baunsgaard, Banegaardspl. 20. Tlf. 3866.
Privat Bopæl: Hans Brogesgade 43 [3]. Tlf. 4377.
Kasserer: Søren Andersen, Banegaardsplads 20. Tlf. 3866.
Kontortid: 11-13½ og 17-19. Lørdag 11-13½. Priv. Telf. 7472. Giro 7625.
Central: Formand: E. Christensen, Skolegade 20.
Isenkram: Form.: Viggo Pedersen, Frederiksgade 15, C.
Kolonial: G. Baunsgaard, Banegaardsplads 20. Tlf. 3866.
Kommunale Kontormedhjælpere: Formand: Walther Petersen, Ivar Huitfeldtsgade 8 [2].
Kontor: Formand: Anton Hansen, Tordenskjoldsgade 24. Tlf. 3592.
Manufaktur: Formand: Axel Christensen, H. C. Andersens-vej 65, Aabyhøj.
Ungdomsgruppen: Form.: Viggo Pedersen, Frederiksgade 15 c.

AARS. Formand: Jens Rask, Tokesvej, Aars.
Kass.: Ebba Jørgensen, Himmerlandsg. 51, Aars. Tlf. 42. Giro 17153.

ASSENS. Formand: Ove Buhl, Nørregade 9 a.
Kasserer: Frk. Anna Jørgensen, St. Kirkestræde 6.
Ungdomsgruppen: Formand: Jørgen Jørgensen, Ny Adelgade 75.

BOGENSE. Formand: Viggo Lauridsen, Æbeløgade.
Kasserer: Anna Rose, Sæbehuset.

BORNHOLM. Formand: O. H. Aagesen, Damgade 13. Tlf. 269. Rønne.
Kass.: Carl Andersen, Rønne Brugsforening, Rønne. Giro 19673.
Ungdomsgruppen: Formand: Kai Larsen, Haslevej 25, Rønne.

BRANDE. Formand: Olaf Poulsen, Vejlevej.
Kasserer: Th. Vinge, Storegade 25.

BRØNDERSLEV. Form.: Aage P. Jensen, Bredgade 136. Træffetid: 18½—19½.
Kasserer: Sv. A. Hemmingsen, Kristiansgade 7. Tlf. 388.
Træffetid: 12½—13½.
Ungdomsgruppen: Form.: Ernst Hald Andreasen, Bredgade 7.

EBELTOFT. Form. og Kass.: Johs. Mogensen, Brugsfor., Nederg. 34.

ESBJERG. Formand og Kasserer: Robert Larsen, Torvegade 1, Tlf. 1120. Kontortid: Mandag og Torsdag 16—19, Tirsdag, Onsdag og Fredag 16—18. Lørdag ingen Kontortid.
Ungdomsgruppen: Form.: Chr. M. Dahl Andersen, Spangsbergg. 49

FAABORG. Formand: Fr. Salmberg Hansen, Bjernevejen.
Kasserer: Holger Jensen, Kalckovej 58.
Formanden og Kassereren tr. hver Onsdag 19—20 paa Form.s Bopæl.
Ungdomsgruppen: Form.: Fr. Salmberg Hansen, Bjernevejen.

FAKSE—FAKSE LADEPLADS. Formand: Cato Nielsen, Fakse Ladeplads.
Kasserer: Th. Bech, Egedevej, Fakse.

FREDERICIA. Form. og Kass.: Søren Møller, Sjællandsg. 54. Tlf. 345.
Kontor: Sjællandsgade 54. Tlf. 345. Kontortid: Hverdage 12½—14 samt Tirsdag og Fredag 18—20.
Ungdomsgruppen: Formand: Knud Aa. Nielsen, 6te Julivej 42.

FREDERIKSHAVN. Form.: Chr. Bertelsen, Sønderg. 118. Tlf. 865.
Kass.: K. H. Jørgensen, Sæbyvej Ø 2, pr. Frederikshavn. Tlf. 915.
Ungdomsgruppen: Formand: Svend Axelsen, Kystvej 14.

FREDERIKSSUND. Formand: Chr. Jørgensen, Lærkevej 1.
Kasserer: Kjeld Larsen, »Enghytten«, Oppesundby, Frederikssund.
Træffes hver Dag fra 12¼—13¼.
Lørdag dog undtagen.

FREDERIKSVÆRK. Formand: Holger Larsen, Vinderød Skov pr. Frederiksværk.
Kasserer: L. Graff Larsen, Godthaabsvej 12 [1].

GRAASTEN. Formand og Kasserer: Th. Pastva, Ahlefeldtsvej.

GRENAA. Formand: Ejnar Pedersen, Markedsgade 25.
Kasserer: Sigurd Larsen, Strandgade 3.
Kontor: Torvet 7. Kontortid: Mandag og Torsdag Kl. 19.30 til Kl.20.30.
Ungdomsgruppen: Form.: Thorny Lykke Jensen, Korsgade 17.

GRINDSTED. Formand: Einar Andersen, Nørregade.
Kasserer: G. E. Nordbjerg, Grindsted.

HADERSLEV. Formand: P. Olesen, Ved Postgaarden 1 b.
Kasserer: Karl Myliin, Jomfrustien 5 [2].
Kontor: Storegade 32 [1]. Kontortid: Mandag og Torsdag samt den 1ste i hver Maaned 18½—20. Form. og Kass. er til Stede alle tre Aftener.
Ungdomsgruppen: Formand: Peter Schrøder, Sejlstensgade 5.

HADSUND. Formand: Jens Rasch, Nørregade 11.
Kasserer: Ejner Sørensen, Skolegade 7.

HAMMEL. Formand og Kasserer: K. Aage Keller, Frijsenborgvej.

HASLEV. Formand: Henning Petersen, Nygade 2. Tlf. 163.
Kasserer: Svend Johs. Lauritzen, Tingvej 14.

HELSINGE. Form. og Kass.: Villy F. Jørgensen, Vestergade 23.

HELSINGØR. Formand: Gunnar Lindstrøm. Tlf. 914.
Kasserer: Aage Larsen, Tlf. 239.
Kontor: Øresundsvej 3. Tlf. 239. Giro 40042. Kontortid: Mandag og Torsdag Kl. 19½—20½. Formanden træffes hver Mandag Kl. 19½—20½.
Ungdomsgruppen: Formand: Skjold Mølgaard Larsen, Gl. Banegaardsvej 5.

HERNING. Formand: C. Damgaard, Fonnesbechgade 3. Giro 42232.
Kasserer: Valdemar Nielsen, Skolegade 9.
Ungdomsgruppen: Form.: Svend Aage Knudsen, Fonnesbech-gade 11. Tlf. 288.

HILLERØD. Form. og Kass.: Ove Pedersen, »Høiris«, Roskildevej. Tlf. 1198.

HJØRRING. Formand: J. P. Nicolajsen, Jernbanegade 11.
Kasserer: V. Lindorff-Nielsen, Østergade 29. Tlf. 925.
Formand og Kasserer træffes indtil videre Østergade 29 hver Tirsdag Kl. 19—20.
Ungdomsgruppen: Formand: Hans Erik Plougholt, Roligheds vej 1, Hjørring. (Træffes paa Afd. Kontor hver Tirsdag Kl. 19—20).

HOBRO. Formand: Jørgen Nielsen, Skibsgade 46.
Kasserer: Ester Brink Christensen, »Socialdemokraten«.
Ungdomsgruppen: Formand: Erwig Jacobsen, Randersvej 64.

HOLBÆK. Formand: Viggo Hougaard, Karensmindevej 9 [3], tv.
Kasserer: Dan Larsen, Chr. Hansensvej 4. Tlf. 1095.
Ungdomsgruppen: Formand: Poul Friis, Fuglsvej 30, Holbæk.

HOLSTEBRO. Formand: Tage Hansen, Brugsforeningen, Østerg. 13.
Formanden tr. hos Kassereren hver Mandag Aften fra Kl. 19½—20½.
Kasserer: S. Winther, Aaglimt 5.
Ungdomsgruppen: Form.: Tage Hansen, Brugsforeningen, Øster-gade 13.
Træffes hver Mandag Kl. 19½—20½ hos Kassereren.

HOLSTED-BRØRUP. Formand og Kasserer: J. Harboe Jensen, Politikontoret, Holsted.

HORSENS. Formand: K. Secher Marcussen, Strandgade 30 b [2]. Tlf. 1697
Kasserer: Hans Andreasen, Ndr. Kirkegaardsallé 6 [2]. Tlf. 1153.
Kontor: Smedegade 1 [1]. Tlf. 1436.
Kotortid: 11½—14. Tirsdag og Torsdag Aften 18—19.
Formanden træffes paa Kontoret i Kontortiden, Kassereren træffes paa Kontoret Tirsdag og Torsdag Aften Kl. 18—19.
Girokonto 9952.
Ungdomsgruppen: Form.: Villy Knudsen, Strandgade 39.

KALUNDBORG. Formand: Carl Frederiksen, Kystvejen 82.
Kasserer: Sv. A. Andersen, Slagelsevej 20. Giro 52619.
Ungdomsgruppen: Formand: Johny Jørgensen, Kordilgade 33.

KOLDING. Form. og Kass.: N. P. Andersen, Haderslevgade 2.
Kontortid fra Kl. 12¼—14 og 18—19. Tlf. 842. Girokonto 6585.
Ungdomsgruppen: Formand: N. Preben Petersn, Hollænder-vej 10.

KORSØR. Formand: H. Christoffersen.
Kasserer: H. Thomsen, Algade 30.
Kontor: Algade 17. Kontortid: Tirsdag, Torsdag og Lørdag Kl. 13—13½. Tlf. 540. Giro 9923.
Ungdomsgruppen: Formand: Arne Christensen, Slottensg. 30.

KØBENHAVN. Formand og Forretningsfører: Carl Jensen, Gl. Kongevej 1 E, Beletagen. Tlf. 12339 og 13336.
Privat: Milosvej 4 S. Tlf. Amager 6485.
Tr. paa Kontoret: Mandag og Torsdag Aften 18—20. Girokonto 820.
Afdelingens Kontortid: 11—15 og 18—20 (Lørdag lukkes Kl. 14).
Sekretær Henry Blach, Gl. Kongevej 1 E. Beletagen.
Tlf. 12339 og 13336. Tr. paa Kontoret: Onsdag og Fredag Aften 18—20.
Formand for Kol.-Afd.: Vald. Haahr, Gl. Kongevej 1 E, Beletagen. Tlf. 12339 og 13336. Tr. paa Kontoret: Tirsdag 18—20 og Torsdag 18—21.
Formand for Manufaktur-Afd.: H. H. Jacobsen, Gl. Kongevej 1 E. Beletagen. Tlf. 12339 og 13336. Tr. paa Kontoret Mandag 18—20 og Onsdag 18—21.
Bog- og Papirmedhjælper-Afd.: Form.: Henry Gran, Vibevej 2 [4] N.V. Tlf. Taga 6738. Træffes paa Kontoret: Tirsdag 20—21.
Central-Afd.: Formand: Knud Høfft, Søndergaardsvej 5, Søborg. Tlf. Søborg 2736. Træffes paa Kontoret: Torsdag 20—21.
Cigar- og Tobaksmedhj.-Afd.: Formand: C. G. Christoffersen, Basnæsvej 4, Brønshøj. Tr. paa Kont.: Mand. 20—21. Tlf. Bella 1022.
Forsikringsmedhj.-Afd.: Form.: Henry Blach, Thuja Allé 14, Kastrup. Træffes paa Kontoret: Fredag Aften 20—21.
Isenkrammedhj.-Afd.: Formand: Carl Jensen, Milosvej 4, S. Tr. paa Kontoret: Mandag Aften 20—21. Tlf. Amager 6485.
Kolonialmedhj.Afd.: Formand: Vald. Haahr, Sønderjyllands Allé 9 [2], F. Tlf. Damsø 2877. Tr. paa Kont.: Tirsd. 18—20, Torsd. 18—21.
Komm. Kontormedhj.-Afd.: Formand: S. Boje, Rødovrevej 34 [1], Vanløse. Tlf. Rødovre 732. Tr. paa Kontoret: Onsdag 20—21.
Kontormedhj.-Afd.: Form.: H. Fetterlein, Vestre Boulevard 43, V. Tlf. 8143. Træffes paa Kontoret Torsdag 20—21.
Manufakturmedhj.-Afd.: Form.: H. H. Jacobsen, Viksøvej 1, A, 4. Brønshøj. Tlf. Bella 3159. Træffes paa Kontoret Mandag fra 18—20 og Onsdag 18—21.
Stats-Kontormedhj.-Afd.: Formand: Otto Melchior, Arresøgade 8 [3]. Tlf. Nora 8335. Træffes paa Kontoret: Fredag 20—21.
Sæbe- og Parfumemedhj.-Afd.: Formand: Fru Thyra Ravnbo, P. Bangsvej 132, 2, Tlf. Damsø 2928.
»Økonomien«, Dalgas Boulevard 59, F. Tr. paa Kontoret: Fredag 20—21.
Vejer-, Afskriver-, Told- og Speditionsmedhj.-Afd.: Formand: H. B. Jansen, Sct. Jacobsgade 11 [1]. Tlf. Øbro 6315.
Træffes paa Kontoret: Tirsdag 20—21.
Ungdomsgruppen: Formand: Knud Larsen, Leifsgade 16 [3], S.

KOGE. Formand: Holger S. Christensen, Pedersvej 7.
Kasserer: Helge Jensen, Brochmannsvej 5.
Ungdomsgruppen: William Christiansen, Grundtvigsvej 3.

LANGELAND. Formand og Kasserer: Carlo Mejlsgaard, Platanvej 14, Rudkøbing. Tlf. 364. Træffes daglig 13—14. Mandag og Onsdag Aften 18—20.
Ungdomsgruppen: Formand: Knud Kragh, Havnegade 116, Rudkbg.

LEMVIG. Form.: Søren Nielsen, Lemvig og Omegns Brugsforening.
Kasserer: S. A. Christensen, Søndergade 10.
Ungdomsgruppen: Form.: Kaj Madsen, Socialdemokratens Kontor.

LOGSTOR. Formand og Kasserer: P. Jensen, Bakken.

MARIAGER. Formand og Kasserer: Ejner Bech Poulsen, Assens Brugsforening pr. Mariager.

MARIBO. Formand: Evald Nielsen, Maglemer Savværk.
Kasserer: Oscar Johansson, Leonora Christinesvej 13.
Træffes 12—13 og efter Kl. 18½. Tlf. 247 x.
Ungdomsgruppen: Formand: Evald Nielsen, Maglemer Savværk.

MIDDELFART. Formand: Ejler Andersen, Rosenvænget 8.
Kasserer: Svend Aage Petersen, Skovgade 39.
Kontortid: Mandag 19—20. Skovgade 39.
Ungdomsgruppen: Formand: Magna Nielsen, Odensevej 42.

NAKSKOV. Form. Carl Hansen, Taarsvej 99. Tlf. 160 ml. 13¼—14¼.
Kasserer: Jentry Pedersen, Rosenvænget 37.
Kontor: Havnegade 2 (Havnebygningen).
Kontortid: Mandag og Onsdag fra 19—21. Giro 45272.
Ungdomsgruppen: Form.: Ove Egelund Nielsen, Løjtoftevej 108.

NIBE. Formand: Viggo V. Pedersen, Magasin du Nord, Nibe.
Kasserer: Otto Ravnholt Petersen, Grønnegade 2, Nibe.

NYBORG. Formand: P. Søndberg-Hansen, Vestergade 30.
Kasserer: Aage Nielsen, Vognmandsvej 1. Tlf. 537. Giro 57197.
Ungdomsgruppen: Formand: Helge Hansen, Villa »Elva«, Pilhuse.

NYKØBING F. Formand: Carl Schüssler, Nygade 1 B. Tlf. 682.
Kasserer: J. P. Jensen, Skolegade 35, 2.
Ungdomsgruppen: Formand: Erik Gunnar Jensen, Sundvej 1.

NYKØBING M. Formand: B. O. Lauridsen, M. C. Holmsgade 23.
Kasserer: Thorvald Laulund, Fjordgade 4.
Ungdomsgruppen: Formand: Svend Tage Nielsen, Smallegade 4.

NYKØBING S. Formand: Carl Steck, Algade 18.
Kasserer: S. Holmegaard, Algade 53.

NÆSTVED. Formand og Kasserer: Arne Alfheim, Teatergade 4.
Giro 35527. Kontor: »Bygningen«, Teatergade.
Kontortid: Tirsdag — Torsdag — Lørdag 10—11, Tirsdag Aften 19,30—21.
Ungdomsgruppen: Formand: Arne Alfheim, Teatergade 4.

ODDER. Formand og Kasserer: Aage Jensen, Skolegade 34.
Ungdomsgruppen: Form.: Aage Jensen, Skolegade 34.

ODENSE. Formand og Kasserer: Niels Jørgensen, Klingenberg 15.
Privat Adresse: Munkebjergvej 71. Tlf. 5874. Tlf. 2012.
Kontortid: 11—13 og 17—19. Lørdag dog kun fra 11—13.
Central-Afd.: Formand: Joh. F. Knudsen, Nansensgade 12.
Kolonial-Afd.: Formand: Erik Nielsen, Solbakken 11, Fruens Bøge.
Komm. Kontorm.-Afd.: Form.: Børge Jacobsen, Fengersvej 19.
Kontor-Afd.: Form.: Bernhard Berthelsen, Reventlovsvej 22.
Manufaktur-Afd.: Formand: C. V. Steengaard, Henriettevej 16.
Ungdomsgruppen: Form.: Einar Eriksen, Sigurd Ringsvej 24.

PADBORG. Formand: Falle Terp, Nørregade.
Kasserer: Viggo Gadeberg, Oksevejen.

PRÆSTO. Formand og Kasserer: Erland Stoltze, Skibbinge, pr. Præstø. Tlf. 151.

RANDERS. Formand og Kasserer: Johs. Jensen, Snaregade 1 1.
Tlf. 2045. Giro 6989. Kontortid: 11—13½ og 17—18½, Lørdag 11—13¼.
Ungdomsgruppen: Formand: Svend Rasmussen, Meisnersgade 4.

RIBE. Formand og Kasserer: S. Schmidt, Dr. Dagmarsvej 604.

RINGKØBING. Formand: Jens Chr. Dyekjær, Posthuset.
Kasserer: Esther Pedersen, Arbejdsanvisningskontoret.

RINGSTED. Formand og Kasserer: Henry Larsen, Hækkerupsvej 10.
Girokonto 16298. Tlf. 568. Kontortid: Mandag og Torsdag 19—20.
Ungdomsgruppen: Formand: Bertel Danholm, Søndergade 32.

ROSKILDE. Formand: Erling Dinesen, Allehelgensgade 13.
Kasserer: Knud Sørensen, Skovbrynget 3 Sideallé 19. Tlf. 413.
Kontor: Algade 17. Tlf. 613. Giro 12044.
Kontortid: Mandag, Onsdag og Fredag 15½—16 samt Mandag og Fredag 19½—20½.
Ungdomsgruppen: Form.: Harry Kaas Hansen, Hersegade 32 2.

RØDBY. Formand: Kaj Mangaard, Solvej.
Kasserer: Poul Sørensen, Østergade 12. Træffetid: 18½—19½.
Ungdomsgruppen: Form.: Harald Rasmussen, Søndergade 14.

SAKSKØBING. Formand: Gustav Hansen, Parkvej 7.
Kasserer: Frk. M. Nielsen, Parkvej 7. Træffetid hver Dag mellem 12,30 og 13,30.

SAMSØ. Formand: Aug. Nielsen, Politikontoret.
Kasserer: Charles Børglum, Tranebjerg.

SILKEBORG. Formand: Vilh. Hertz, Drewsensvej 2, Stuen.
Kasserer: Johs. Fisker Olesen, Afholdshotellet, Fredensgade 5.
Kontortid: hver Tirsdag og Torsdag 19:30—20.30 samt den 1. i hver Maaned 10.30—20.30.
Ungdomsgruppen: Form.: Kr. Rasmussen, Politistationen, Silkeb.

SKAGEN. Formand og Kasserer: Chr. M. Petersen, »Ankerhus«.

SKANDERBORG. Formand og Kasserer: Egon Juul Rasmussen, »Skrænten«, Skanderupgade.
Kontortid: Mandag og Torsdag Kl. 19—19½.
Ungdomsgruppen: Formand: Sv. Aage Petersen, Bjergtrup pr. Horning St.

SKELSKØR. Formand og Kasserer: Hartvig M. Hansen, Maglebyvej.

SKERN-TARM. Formand og Kasserer: Poul Mikkelsen, Nygade 53. Skern. Giro 12944.

SKIVE. Formand: Joh. Budtz, Thinggade 18. Tlf. 460.
Kasserer: Henry Nielsen, Hemmersvej 15.
Kontor: Karolinegade 15, Kontortid: Tirsdag og Torsdag 19—20.
Ungdomsgruppen: Formand: Børge Nørgaard, Gammelgaards Dampmølle A/S.

SLAGELSE. Form.: Rich. Jensen, Hans Tausensg. 15 1. Tlf. 1488.
Kasserer: J. P. Hansen, Holbergsgade 36 1.
Afdelingens Kontor: Bredegade 33 A. Kontortid: Hver Fredag 18,30—20 samt de 2 første Søgnedage i Maaneden fra 18-19. Kontrol af Arbejdsledige: Kontrollør: Thv. Thomsen. Hver Mandag, Onsdag og Fredag fra 16—16,30 paa Afdelingens Kontor.
Ungdomsgruppen: Formand: Poul Hansen, Sorøvej 208.

SORØ. Formand: Helge Hansen, Pedersborg Brugsforening, Sorø.
Kasserer: Børge Jensen, Pedersborg, Sorø.
Ungdomsgruppen: Formand: Erik Pedersen, Fredensvej 5, Ferderiksberg pr. Sorø.

STEGE. Formand: V. B. Petersen, Kostervej, Lendemark pr. Stege.
Kasserer: H. Thomsen, Storegade 11, c/o Isenkr. H. R. Hansen. Girokonto 40636.

STOREHEDINGE. Formand: H. C. Jensen, Elisabethsvej.
Kasserer: Chr. Stougaard, Chr. Richtersvej 6.

STRUER. Formand: Johs. Pedersen, Enggade 5.
Kasserer: G. A. Christensen, Danmarksgade 25, St.
Ungdomsgruppen: Formand: Johs. Pedersen, Enggade 5.

STUBBEKØBING. Formand og Kasserer: C. A. Nielsen, Alslevvej 46. Tlf. 93.

SVENDBORG. Formand: Otto Falkø, Grubbemøllevej 3. Tlf. 1702.
Træffes paa Kontoret: Onsdag og Fredag fra 17—18½.
Kasserer: Erik Christensen, Klostervænget 4.
Kontor: Forsamlingbygningen. Kontortid hver Dag fra 10-12 og 17-18½. Tlf. 757. Girokonto 43851.
Ungdomsgruppen: Formand: Hilmar Hoffmann Pedersen, Dronningemaen 74.

SØNDERBORG. Formand: Helge Nielsen, Ringridervej 10 A.
Kasserer: E. J. Laustsen, Lille Raadhusgade 5, Giro 56272.
Kontoraften første og sidste Tirsdag i hver Maaned fra Kl. 20—20½ i Fagforeningshuset, Værelse 7.
Ungdomsgruppen: Formand: Peter Lausen c/o Netzlers Eftf.
Ungdomsgruppen i Nordborg: Form.: Harry Nielsen, c/o Købmand A. Skov, Storegade 49, Nordborg.

THISTED. Formand og Kasserer: A. Frostholm, Frederiksgade 2 2.
Træffes fra Kl. 18—19.
Ungdomsgruppen: Formand: Niels Brunsgaard, Nørre Allé 35.

TØNDER. Formand: P. K. Jensen, Strucks Allé 3.
Kasserer: Edlef Andersen, Strucks Allé 37, A.

VARDE. Formand: E. Gardrup Hansen, »Vesterled« v. Landevej 1.
Giro 15703. (Formanden træffes mellem Kl. 12—1 og 18—19 samt hver Onsdag hos Kassereren Kl. 19—20).
Kasserer: Gilbert Jensen, Østervold 1, Varde. Giro 15703.

VEJEN. Formand: N. R. Jeppesen, Øster Allé 30.
Kasserer: Holger Nielsen, »Solvang«, Vestergade.

VEJLE. Formand: Villy Mortensen, Haraldsgade 11. Tlf. 1422.
Kasserer: Holger Pedersen, Afdelingskontoret, Jernbanepladsen.
Kontor: Jernbanepladsen. Giro 45886. Tlf. 1822.
Kontortid: 13—14 og 16—18½ (Lørdag 11—13).
Formanden træffes Torsdag 18—18½.
Ungdomsgruppen: Formand: Inger Jensen, Linnemannsgade 9.

VIBORG. Form. og Kass.: Einar Hansen, Vestergade 10 1. Tlf. 613.
Kontor: Vestergade 10. Kontortid 13—14 samt Tirsdag Aften 19—20.
Ungdomsgruppen: Formand: Andreas Jensen, Toldbogade 7.

VORDINGBORG. Formand: Holger Jensen, Algade 11.
Kasserer: Lars Hansen, Violvej 2. (Henv. kun til min Bopæl).
Ungdomsgruppen: Formand: Holger Jensen, Algade 11.

HOVEDBESTYRELSEN.

Forretningsfører **Gustav Pedersen**, Vestre Boulevard 43, V.
Hovedkasserer **Aksel Olsson**, Vestre Boulevard 43, V.
Sekretær **Viggo Pedersen** (Viceforretningsfører), Vestre Boulevard 43, V.
Toldklarerer **Chr. Skjolding**, Sønder Boulevard 122, V. Tlf. V. 9416 v.
Repræsentant **R. Calum**, Hvedevænget 22 1, Næstved. Tlf. 998.
Forretningsfører **Carl Jensen**, Gl. Kongevej 1 E, V. Tlf. 13336.
Kommunebogholder **S. Boje**, Rødovrevej 34 1, Vanløse. Tlf. Rødovre 732.
Bestyrerinde Fru **Thyra Ravnbo**, P. Bangsvej 132, 2. Tlf. Damsø 2928.
Forsikringsassistent **Henry Blach**, Gl. Kongevej 1 E, V.
Kontorassistent **S. Chr. Sørensen**, Emil Møllersg. 12, Horsens. Tlf. 2227.
Bestyrer **Harald Andersen**, Prinsensgade 44, Aalborg. Tlf. 1947.
Bogholder **Vilh. Jacobsen**, Dr. Margrethes Vej 27, Aarhus .Tlf. 5893.
Kontormedhjælper **P. Olesen**, Ved Postgaarden 1 b, Haderslev.
Kontormedhjælper **Anton Hansen**, Tordenskjoldsgade 24, Aarhus. Tlf. 3592.
Repræsentant **C. V. Steengaard**, Henriettevej 16, Odense.
Kommunefuldm. **Henry Larsen**, Hækkerupsvej 10, Ringsted.
Repræsentant **Oscar Johansson**, Leonora Christines Vej 13, Maribo. Tlf. 247 x

De 5 førstnævnte udgør Forretningsudvalget.

REPRÆSENTANTSKABET.

KØBENHAVN.
Vald. Haahr, Sønderjyllands Allé 9 2, F. Tlf. Damsø 2877.
Jens Nielsen, Arb. Livsforsikring, Gyldenløvesgade 11, V.
C. G. Christoffersen, Basnæsvej 4, Brønshøj. Tlf. Bella 1022.
Ingeborg Bresemann, Langesund 2, St., Ø.
H. H. Jacobsen, Viksøvej 1 A, 4, Brønshøj. Tlf. Bella 3159.
H. B. Jansen, Sct. Jacobsgade 11 1, Ø. Tlf. Øbro 6315.

SJÆLLAND, LOLLAND-FALSTER, BORNHOLM.
Carl Hansen, Taarsvej 99, Nakskov.
H. Christoffersen, Slottensgade 1 C, Korsør. Tlf. 111.
Rich. Jensen, Hans Tausensgade 15, Slagelse. Tlf. 1488.
O. H. Aagesen, Damgade 13, Rønne. Tlf. 269.

FYN OG LANGELAND.
Carlo Mejlsgaard, Platanvej 14, Rudkøbing. Tlf. 364.
Otto Falko, Grubbemøllevej 3, Svendborg. Tlf. 1702.

JYLLAND OG SAMSØ.
Chr. Berthelsen, Søndergade 118, Frederikshavn.
N. C. Nielsen, Dyrehavevej 128 C, Kolding. Tlf. 903.
O. G. Jensen, Erlevvej 28, Hadersiev.
S. A. Christensen, Søndergade 10, Lemvig.
Chr. Sørensen Ahrenkiel, Christiansborgvej 28, Randers.
Søren Andersen, Tordenskjoldsgade 30, Aarhus. Tlf. 7472.
Johan Budtz, Thinggade 18, Skive. Tlf. 460.
Martin Lund, Falkevej 5, Silkeborg.

REVISORER.

Georg Nielsen, Godthaabsvej 264, F. Tlf. Goth. 7926.
Ernst Bjerre, Maglemosevej 7, Charl. Tlf. Helrup 5387.

LANDSKLUBBER.

F. D. B.s Personales Fællesklub.
Formand: Anton Hansen, Tordenskjoldsgade 24, Aarhus. Tlf. 3592.
Kasserer: H. Chr. Hedegaard, Herningvej 13 3, Aarhus.

Kommunale Kontorfunktionærers Fællesklub.
Formand: Vilh. Jacobsen, Dr. Margrethesv. 27, Aarhus.

Slagteriernes Personales Fællesklub.
Formand: F. B. Simonsen, Hans Bojesgade 25, Randers.
Kasserer: O. Rosendahl Pedersen, Kong Georgsvej 13, Odense. Telf. 8757.

Klubben af Kontorfunktionærer ved Den soc. Presses Administration.
Formand: Els. Nielsen, Soc.-Dem., Randers.

Dansk Dommer- og Politikontoristforening.
Formand: H. C. Olsen, Kriminaldommerkontoret, Roskilde.
Kasserer: Helge B. Jacobsen, Østerbæksvej 19 1, Odense.

Dansk Brugsforenings-Medhjælperforening.
Formand: Henry Knudsen, Geels Skovbryn, Skovbakken 8, 1, th., pr. Holte. Tlf. Frederiksdal 6704.
Kasserer: L. Poulsen, Hillerødholmsvej, Hillerød. Tlf. 443.

Udg. af Forbundet. — Ansvarsh. Red. **Gustav Pedersen**, Vestre Boulevard 43, Kbhvn. V. — Trykt hos **Anton M. Jensen**, Admiralgade 24, Kbhvn. K.

Dansk
Handels-og Kontormedhjælper Tidende

Nr. 10 — 1. OKTOBER 1939 — 39. Aargang

Kan Handels- og Kontormedhjælperne



leve af deres Løn?

Meddelelser fra

Handels- og Kontormedhjælperforeningen i København

Ordinære Afdelings-Generalforsamlinger.

De københavnske Afdelingers ordinære, halvaarlige Generalforsamlinger afholdes i Henhold til Lovene i Oktober—November Maaned i Overensstemmelse med nedenstaaende Liste:

Afdeling	Lokale	Dato
Bog- og Papirmedhj.	H.K.s nye Mødesal, Gl. Kongevej 1 E, 2. Sal	Tirsdag den 7. Novbr. Kl. 20,15
Central	H.K.s nye Mødesal, Gl. Kongevej 1 E, 2. Sal	Torsdag den 26. Oktb. Kl. 20
Cigar- og Tobaksmedhj.	H.K.s nye Mødesal, Gl. Kongevej 1 E, 2. Sal	Mandag den 30. Oktb. Kl. 20
Forsikringsmedhj.	H.K.s nye Mødesal, Gl. Kongevej 1 E, 2. Sal	Onsdag den 8. Novbr. Kl. 20
Isenkrammedhj.	H.K.s nye Mødesal, Gl. Kongevej 1 E, 2. Sal	Torsdag den 9. Novbr. Kl. 20
Kolonialmedhj.	Forsamlingsbygn., Rømersgade 22 (Pio-Salen)	Mandag den 6. Novbr. Kl. 20,15
Kommunale Kontormedhj.	Studenterforeningen, V. Boulevard 6 (Den lille Sal)	Torsdag den 26. Oktb. Kl. 20
Kontormedhj.	Studenterforeningen, V. Boulevard 6 (Festsalen)	Torsdag den 2. Novbr. Kl. 20
Manufakturmedhj.	H.K.s nye Mødesal, Gl. Kongevej 1 E, 2. Sal	Onsdag d. 15. Novbr. Kl. 20
Statskontormedhj.	Grundtvigs Hus, Studiestræde 38 (Billedsalen)	Mandag den 6. Novbr. Kl. 20
Sæbe- og Parfumeriemedhj.	H.K.s nye Mødesal, Gl. Kongevej 1 E, 2. Sal	Torsdag den 2. Novbr. Kl. 20
Vejer-, Afskriver-, Told- og Speditionsmedhj.	H.K.s nye Mødesal, Gl. Kongevej 1 E, 2. Sal	Lørdag den 28. Oktb. Kl. 20

Dagsordenen er for alle Afdelingers Vedkommende: 1) Formandens Beretning. 2) Indkomne Forslag. 3) Valg af: a. Formand, b. Bestyrelsesmedlemmer og Suppleanter, c. Repræsentanter og Suppleanter til Repræsentantskabsgeneralforsamlingen. 4) Eventuelt.

Vi gør opmærksom paa, at ethvert Medlem har Pligt til at deltage i sin Branches Generalforsamling.

Det er paa Afdelingsgeneralforsamlingen, at Medlemmerne skal bedømme og tage Stilling til de opnaaede Resultater, ligesom Organisationens Retningslinier skal fastlægges der.

Gyldig Medlemsbog skal forevises ved Indgangen.

Forslag, der ønskes behandlet paa Generalforsamlingen, skal ifølge Lovene indsendes til Afdelingsformanden senest 4 Dage før Generalforsamlingens Afholdelse.

Studiekredsarbejdet.

Som meddelt i Medlemsbladet for September Maaned følger nu Planen for Vinterens Studiekredsvirksomhed.

For de Kolleger, som ikke kender Studiekredsenes Arbejdsform, skal vi oplyse, at Studiekredsen bestaar af 15—20 Kolleger, som igennem en Vinter samles for under kammeratlige Former at tilegne sig Kundskaber og Viden.

Studiekredsen støtter sit Arbejde paa Bogen og er den mest oplivende og fængslende Form for Studium af Tidens Problemer.

Enhver Kollega kan deltage, og Arbejdet betyder ingen økonomisk Udgift for Deltagerne.

Vi fortsætter Arbejdet i Vinter med Studiekredse i:

Samfundsøkonomi.

Mødeaften hver Mandag Kl. 20—22 i Kredsbiblioteket, Lyrskovgade 2. Kredsen begynder den 23. Oktober.

Fagforeningskundskab

(herunder vort Forbunds Historie og Lønarbejde).
Mødeaften hver Onsdag Kl. 20—22 i Gasværksvejens Skole. Kredsen begynder den 25. Oktober.

Danmarks Erhvervsliv.

Mødeaften hver Tirsdag Kl. 20—22 i Fælledvejens Skole (Værneskolen). Kredsen begynder den 24. Oktbr.

Socialreformen.

(Kredsen behandler de Love, som tidl. Kredse er gaaet lettere over).
Mødeaften hver Onsdag Kl. 20—22 i Arbejdernes Læseselskab, Nr. Søgade 27. Kredsen begynder den 11. Oktb.

Bogholderikursus.

(For Begyndere).
Mødeaften hver Tirsdag Kl. 20—22 i Voldgades Skole. Kredsen begynder den 24. Oktober.

Bogholderikursus.

(For Viderekomne).
Mødeaften hver Tirsdag Kl. 20—22 i Gasværksvejens Skole. Kredsen begynder den 24. Oktober.

I Forbindelse med Studiekredsarbejdet foretages Besøg paa forskellige Virksomheder og offentlige Institutioner, ligesom der i Tilknytning til Besøgene afholdes aktuelle Foredrag.

Kolleger, der ikke før har deltaget i Studiekredsarbejdet, anbefaler vi at tegne sig til Kredsene i »Danmarks Erhvervsliv« og »Samfundsøkonomi«.

Indtegningen foregaar paa Foreningens Kontor, Gl. Kongevej 1 E. (Tlf. Central 13336 og 12339).

Indtegningen slutter den 13. Oktober.

Som Indledning til Studiekredsarbejdet afholdes et stort Møde

Mandag den 9. Oktober Kl. 20
i Borups Højskole, Frederiksholms Kanal 24.

Bibliotekskonsulent Jørgen Banke, der er kendt som en eminent Foredragsholder, vil tale om

»Det ny Dannelsesbegreb«.

Efter Foredraget vil den højt aktuelle Tonefilm:

»Verden i Oprør«

blive forevist.

Alle Medlemmer er velkomne til Mødet, hvor Indtegning til Kredsene foregaar.

Studiekredsudvalget.

Efteraarsfesten i Odd Fellow Palæet.

De københavnske Afdelingers store Efteraarsfest afholdes i Aar

Søndag den 12. November Kl. 19 pr.

Vi gør allerede nu vore Medlemmer opmærksom herpaa og beder Dem om at reservere Dagen.

Program faas paa Afdelingernes Kontor, Gl. Kongevej 1 E, fra omkring Midten af Oktober, ligesom Programmet vil findes i Medlemsbladet for November.

Festudvalget.

Adressefortegnelse.

Dansk Handels- og Kontormedhjælperforbund.

Hovedkontoret: København V., Vestre Boulevard 43

Kontortid: 9—17, Lørdag 9—14.

Tlf. 143, 8143 og 12143. Telegr.-Adr.: Medhjælperstand. Girokonto 843.

Forretningsfører:

Gustav Pedersen, Privat: Sdr. Boulevard 108 4, V. Tlf. Vester 7495.

Hovedkasserer:

Aksel Olsson, Privat: Herlufholmsvej 23 B 1, Vanløse. Tlf. Damsø 2251.

Sekretærer:

Harald Heie, Borrebyvej 58, Brønshøj. Tlf. Bella 1201.

Viggo Pedersen, Ejderstedgade 12 3, V. Tlf. Vester 8303.

Henry Gran, Vibevej 2 4, N.V. Tlf. Taga 6738.

Michael Nielsen, Øresundsvej 110 2, S. Tlf. Sundby 308.

Rejsesekretærer:

GEORG BAUNSGAARD, Banegaardsplads 20, Aarhus. Tlf. 3866. Privat Tlf. 4377.

JENS JENSEN, Boulevarden 11, Aalborg. Tlf. 3375. Privat Tlf. 5575.

JOHS. JENSEN, Snaregade 1 1, Randers. Tlf. 2045.

NIELS JØRGENSEN, Klingenberg 15, Odense. Tlf. 2012. Privat Tlf. 5874.

ROBERT LARSEN, Torvegade 1, Esbjerg. Tlf. 1120.

VIGGO PEDERSEN, Vestre Boulevard 43, København V. Tlf. 8143. Privat Tlf. Vester 8303.

AABENRAA. Formand: Joh. Asmussen, Gl. Kongevej 13 c.
Kasserer: Jørgen Chr. Petersen, Kolstrup 111.
Ungdomsgruppen: Form.: Herbert Schönke, St. Pottergade 6 2.

AALBORG-NØRRESUNDBY. Formand og Kasserer: Jens Jensen, Boulevarden 11. Tlf. 3375. Kontortid: 11—13 og 17—18½. Lørdag dog kun til Kl. 13. Giro 52246.
Privat Bopæl: Peder Skramsgade 7. Tlf. 5575.
Central: Formand: Jens Jensen, Fyensgade 58.
Kolonial: Formand: Holger Drachman Nielsen, Herluf Trollesgade 14.
Kommunale Kontormedhjælpere: Formand: Harald Andersen, Prinsensgade 44. Tlf. 1947.
Kontor: Formand: G. A. Georgsen, Ørstedsvej 44. Tlf. 4789.
Manufaktur: Formand: Alfred Dreyer, Fredericiagade 4.
Ungdomsgr.: Form.: Søren Johansen, Østre Allé 51. Tlf. 1539.

AALESTRUP. Formand: H. Elskær, Østergade 6, Aalestrup.
Kasserer: Børge Nielsen, Sparekassen, Aalestrup.

AARHUS. Form.: Georg Baunsgaard, Banegaardspl. 20. Tlf. 3866.
Privat Bopæl: Hans Brogesgade 43 3. Tlf. 4377.
Kasserer: Søren Andersen, Banegaardsplads 20. Tlf. 3866.
Kontortid: 11—13½ og 17—19. Lørdag 11—13½. Priv. Tlf. 7472. Giro 7625.
Central: Formand: E. Christensen, Skolegade 20.
Isenkram: Form.: Viggo Pedersen, Frederiksgade 15 C.
Kolonial: G. Baunsgaard, Banegaardsplads 20. Tlf. 3866.
Kommunale Kontormedhjælpere: Formand: Walther Petersen, Ivar Huitfeldtsgade 8 2.
Kontor: Formand: Anton Hansen, Tordenskjoldsgade 24. Tlf. 3592.
Manufaktur: Formand: Axel Christensen, H. C. Andersens-vej 65, Aabyhøj.
Ungdomsgruppen: Form.: Viggo Pedersen, Frederiksgade 15 c.

AARS. Formand: Jens Rask, Tokesvej, Aars.
Kass. Ebba Jørgensen, Himmerlandsg. 51, Aars. Tlf. 42. Giro 17153.

ASSENS. Formand: Ove Buhl, Nørregade 9 a.
Kasserer: Frk. Anna Jørgensen, St. Kirkestræde 6.
Ungdomsgruppen: Formand: Jørgen Jørgensen, Ny Adelgade 75.

BOGENSE. Formand: Viggo Lauridsen, Æbeløgade.
Kasserer: Anna Rose, Sæbehuset.

BORNHOLM. Formand: O. H. Aagesen, Damgade 13. Tlf. 269. Rønne.
Kass.: Carl Andersen, Rønne Brugsforening, Rønne. Giro 19673.
Ungdomsgruppen: Formand: Kai Larsen, Haslevej 25, Rønne.

BRANDE. Formand: Olaf Poulsen, Vejlevej.
Kasserer: Th. Vinge, Storegade 25.

BRØNDERSLEV. Form.: Aage P. Jensen, Bredgade 136. Træffetid: 18½—19½.
Kasserer: Sv. A. Hemmingsen, Kristiansgade 7. Tlf. 388.
Træffetid: 12½—13½.
Ungdomsgruppen: Form.: Ernst Hald Andreasen, Bredgade 7.

EBELTOFT. Form. og Kass.: Johs. Mogensen, Brugsfor., Nederg. 34.

ESBJERG. Formand og Kasserer: Robert Larsen, Torvegade 1, Tlf. 1120. Kontortid: Mandag og Torsdag 16—19, Tirsdag, Onsdag og Fredag 16—18. Lørdag ingen Kontortid.
Ungdomsgruppen: Form.: Chr. M. Dahl Andersen, Spangsbergg. 49

FAABORG. Formand: Fr. Salmberg Hansen, Bjernevejen.
Kasserer: Holger Jensen, Kalckovej 58.
Formanden og Kassereren tr. hver Onsdag 19—20 paa Form.s Bopæl.
Ungdomsgruppen: Form.: Fr. Salmberg Hansen, Bjernevejen.

FAKSE—FAKSE LADEPLADS. Formand: Cato Nielsen, Fakse Ladeplads.
Kasserer: Th. Bech, Egedevej, Fakse.

FREDERICIA. Form. og Kass.: Søren Møller, Sjællandsg. 54. Tlf. 345.
Kontor: Sjællandsgade 54. Tlf. 345. Kontortid: Hverdage 12½—14 samt Tirsdag og Fredag 18—20.
Ungdomsgruppen: Formand: Knud Aa. Nielsen, 6te Julivej 42.

FREDERIKSHAVN. Form.: Chr. Bertelsen, Sønderg. 118. Tlf. 865.
Kass.: K. H. Jørgensen, Sæbyvej Ø 2, pr. Frederikshavn. Tlf. 915.
Ungdomsgruppen: Formand: Svend Axelsen, Kystvej 14.

FREDERIKSSUND. Formand: Chr. Jørgensen, Lærkevej 1.
Kasserer: Kjeld Larsen, »Enghytten«, Oppesundby, Frederikssund.
Træffes hver Dag fra 12¼—13¼. Lørdag dog undtagen.

FREDERIKSVÆRK. Formand: Holger Larsen, Vinderød Skov pr. Frederiksværk.
Kasserer: L. Graff Larsen, Godthaabsvej 12 1.

GRAASTEN. Formand og Kasserer: Th. Pastva, Ahlefeldtsvej.

GRENAA. Formand: Ejnar Pedersen, Markedsgade 25.
Kasserer: Sigurd Larsen, Strandgade 3.
Kontor: Torvet 7. Kontortid: Mandag og Torsdag Kl. 19½—20½.
Ungdomsgruppen: Form.: Thorny Lykke Jensen, Korsgade 17.

GRINDSTED. Formand: Einar Andersen, Nørregade.
Kasserer: G. E. Nordbjerg, Grindsted.

HADERSLEV. Formand: P. Olesen, Ved Postgaarden 1 b.
Kasserer: Karl Myliin, Jomfrustien 5 2.
Kontor: Storegade 32 1. Kontortid: Mandag og Torsdag samt den 1ste i hver Maaned 18½—20. Form. og Kass. er til Stede alle tre Aftener.
Ungdomsgruppen: Formand: Peter Schrøder, Sejlstensgade 5.

HADSUND. Formand: Jens Rasch, Nørregade 11.
Kasserer: Ejner Sørensen, Skolegade 7.

HAMMEL. Formand og Kasserer: K. Aage Keller, Frijsenborgvej.

HASLEV. Formand: Henning Petersen, Nygade 2. Tlf. 163.
Kasserer: Svend Johs. Lauritzen, Tingvej 14.

HELSINGE. Form. og Kass.: Aage Frydenlund Jensen, Helsinge Brugsforening.

HELSINGØR. Formand: Gunnar Lindstrøm, Tlf. 914.
Kasserer: Aage Larsen, Tlf. 239.
Kontor: Øresundsvej 3. Tlf. 239. Giro 40042. Kontortid: Mandag og Torsdag Kl. 19½—20½. Formanden træffes hver Mandag Kl. 19½—20½.
Ungdomsgruppen: Formand: Skjold Mølgaard Larsen, Gl. Banegaardsvej 5.

HERNING. Formand: C. Damgaard, Fonnesbechgade 3. Giro 42232.
Kasserer: Valdemar Nielsen, Skolegade 9.
Ungdomsgruppen: Form.: Svend Aage Knudsen, Fonnesbech-gade 11. Tlf. 288.

HILLERØD. Form. og Kass.: Ove Pedersen, »Høiris«, Roskildevej. Tlf. 1198.

HJØRRING. Formand: J. P. Nicolajsen, Jernbanegade 11.
Kasserer: V. Lindorff-Nielsen, Østergade 29. Tlf. 925.
Formand og Kasserer træffes indtil videre Østergade 29 hver Tirsdag Kl. 19—20.
Ungdomsgruppen: Formand: Hans Erik Ploug holt, Rolighedsvej 1, Hjørring. (Træffes paa Afd. Kontor hver Tirsdag Kl. 19—20).

HOBRO. Formand: Jørgen Nielsen, Skibsgade 46.
Kasserer: Ester Brink Christensen, »Socialdemokraten«.
Ungdomsgruppen: Formand: Erwig Jacobsen, Randersvej 64.

HOLBÆK. Formand: Viggo Hougaard, Karensmindevej 9 3, tv.
Kasserer: Dan Larsen, Chr. Hansensvej 4. Tlf. 1095.
Ungdomsgruppen: Formand: Poul Friis, Fuglsvej 30, Holbæk.

HOLSTEBRO. Formand: Tage Hansen, Brugsforeningen, Østerg. 13. Formanden tr. hos Kassereren hver Mandag Aften fra Kl. 19½—20½.
Kasserer: S. Winther, Aaglimt 5.
Ungdomsgruppen: Form.: Tage Hansen, Brugsforeningen, Østerg. 13 Træffes hver Mandag Kl. 19½—20½ hos Kassereren.

HOLSTED-BRØRUP. Formand og Kasserer: J. Harboe Jensen, Politikontoret, Holsted.

HORSENS. Form.: K. Secher Marcussen, Strandg. 30 b 2. Tlf. 1697.
Kasserer: Hans Andreasen, Ndr. Kirkegaardsallé 6 2. Tlf. 1153.
Kontor: Smedegade 1 1. Tlf. 1436.
Kontortid: 11½—14. Tirsdag og Torsdag Aften 18—19.
Formanden træffes paa Kontoret i Kontortiden, Kassereren træffes paa Kontoret Tirsdag og Torsdag Aften Kl. 18—19. Girokonto 9952.
Ungdomsgruppen: Formand: Villy Knudsen, Strandgade 39.

KALUNDBORG. Formand: Carl Frederiksen, Kystvejen 82.
Kasserer: Sv. A. Andersen, Slagelsevej 20. Giro 52619.
Ungdomsgruppen: Formand: Johny Jørgensen, Kordilgade 33.

KOLDING. Form. og Kass.: N. P. Andersen, Haderslevgade 2.
Kontortid fra Kl. 12¼—14 og 18—19. Tlf. 842. Girokonto 6585.
Ungdomsgruppen: Form.: N. Preben Petersen, Hollændervej 10.

KORSØR. Formand: H. Christoffersen.
Kasserer: H. Thomsen, Algade 30.
Kontor: Algade 17. Kontortid: Tirsdag, Torsdag og Lørdag Kl. 13—13½. Tlf. 540. Giro 9923.
Ungdomsgruppen: Formand: Arne Christensen, Slottensg. 30.

KØBENHAVN. Formand og Forretningsfører: Carl Jensen, Gl. Kongevej 1 E, Beletagen. Tlf. 12339 og 13336.
Privat: Milosvej 4 S. Tlf. Amager 6485.
Tr. paa Kontoret: Mandag og Torsdag Aften 18—20. Girokonto 820.
Afdelingens Kontortid: 11—15 og 18—20 (Lørdag lukkes Kl. 14).
Sekretær Henry Blach, Gl. Kongevej 1 E. Beletagen.
Tlf. 12339 og 13336. Tr. paa Kontoret: Onsdag og Fredag Aften 18—20.
Formand for Kol.-Afd.: Vald. Haahr, Gl. Kongevej 1 E, Beletagen.
Tlf. 12339 og 13336. Tr. paa Kontoret: Tirsdag 18—20 og Torsdag 18—21.
Formand for Manufaktur-Afd.: H. H. Jacobsen, Gl. Kongevej 1 E, Beletagen. Tlf. 12339 og 13336. Tr. paa Kontoret Mandag 18—20 og Onsdag 18—21.
Bog- og Papirmedhjælper-Afd.: Form.: Henry Gran, Vibevej 2 4 N.V. Tlf. Taga 6738. Træffes paa Kontoret: Tirsdag 20—21.
Central-Afd.: Formand: Knud Høfft, Søndergaardsvej 5, Søborg. Tlf. Søborg 2736. Træffes paa Kontoret: Torsdag 20—21.
Cigar- og Tobaksmedhj.-Afd.: Formand: C. G. Christoffersen, Basnæsvej 4, Brønshøj. Tr. paa Kont.: Mand. 20—21. Tlf. Bella 1022.
Forsikringsmedhj.-Afd.: Formand: Henry Blach, Thuja Allé 14, Kastrup. Træffes paa Kontoret: Fredag Aften 20—21.
Isenkrammedhj.-Afd.: Formand: Carl Jensen, Milosvej 4, S. Tr. paa Kontoret: Mandag Aften 20—21. Tlf. Amager 6485.
Kolonialmedhj.-Afd.: Formand: Vald. Haahr, Sønderjyllands Allé 9 2, F. Tlf. Damsø 2877. Tr. paa Kont.: Tirsdag 18—20, Torsdag 18—21.
Komm. Kontormedhj.-Afd.: Formand: S. Boje, Rødovrevej 34 1, Vanløse. Tlf. Rødovre 732. Tr. paa Kontoret: Onsdag 20—21.
Kontormedhj.-Afd.: Form.: H. Fetterlein, Vestre Boulevard 43, V. Tlf. 8143. Træffes paa Kontoret Torsdag 20—21.
Manufakturmedhj.-Afd.: Form.: H. H. Jacobsen, Viksøvej 1, A, 4. Brønshøj. Tlf. Bella 3159. Træffes paa Kontoret Mandag fra 18—20 og Onsdag 18—21.
Stats-Kontormedhj.-Afd.: Form.: Otto Melchior, Arresøgade 8 3. Tlf. Nora 8335. Træffes paa Kontoret: Fredag 20—21.
Sæbe- og Parfumemedhj.-Afd.: Formand: Fru Thyra Ravnbo, P. Bangsvej 132 2. Tlf. Damsø 2928.
»Økonomien«, Dalgas Boulevard 59, F. Tr. paa Kontoret: Fredag 20—21.
Vejer-, Afskriver-, Told- og Speditionsmedhj.-Afd.: Formand: H. B. Jansen, Sct. Jacobsgade 11 1. Tlf. Øbro 6315.
Træffes paa Kontoret: Tirsdag 20—21.
Ungdomsgruppen: Formand: Knud Larsen, Leifsgade 16 3, S.

KØGE. Formand: Holger S. Christensen, Pedersvej 7.
Kasserer: Helge Jensen, Brochmannsvej 5.
Ungdomsgruppen: William Christiansen, Grundtvigsv. 3.

LANGELAND. Formand og Kasserer: Carlo Mejlsgaard, Platanvej 14, Rudkøbing. Tlf. 364. Træffes daglig 13—14. Mandag og Onsdag Aften 18—20.
Ungdomsgruppen: Formand: Knud Kragh, Havnegade 116, Rudkbg.

LEMVIG. Form.: Søren Nielsen, Lemvig og Omegns Brugsforening.
Kasserer: S. A. Christensen, Søndergade 10.
Ungdomsgruppen: Form.: Kaj Madsen, Socialdemokratens Kontor.

LØGSTØR. Formand og Kasserer: P. Jensen, Bakken.

MARIAGER. Formand og Kasserer: Ejner Bech Poulsen, Assens Brugsforening pr. Mariager.

MARIBO. Formand: Evald Nielsen, Maglemer Savværk.
Kasserer: Oscar Johansson, Leonora Christinesvej 13.
Træffes 12—13 og efter Kl. 18½. Tlf. 247 x.
Ungdomsgruppen: Formand: Evald Nielsen, Maglemer Savværk.

MIDDELFART. Formand: Ejler Andersen, Rosenvænget 8.
Kasserer: Svend Aage Petersen, Skovgade 39.
Kontortid: Mandag 19—20. Skovgade 39.
Ungdomsgruppen: Formand: Magna Nielsen, Odensevej 42.

NAKSKOV. Form.: Carl Hansen, Taarsvej 99. Tlf. 160 ml. 13¼—14¼.
Kasserer: Jenry Pedersen, Rosenvænget 37.
Kontor: Havnegade 2 (Havnebygningen).
Kontortid: Mandag og Onsdag fra 19—21. Giro 45272.
Ungdomsgruppen: Form.: Ove Egelund Nielsen, Løjtoftevej 108.

NIBE. Formand: Vagn Viggo Petersen, Magasin du Nord, Nibe.
Kasserer: Otto Ravnholt Petersen, Grønnegade 2, Nibe.

NYBORG. Formand: P. Søndberg-Hansen, Vestergade 30. Tlf. 907.
Kasserer: Aage Nielsen, Vognmandsvej 1. Tlf. 537. Giro 57197.
Ungdomsgruppen: Formand: Helge Hansen, Villa »Elva«, Pilhuse.

NYKØBING F. Formand: Carl Schüssler, Nygade 1 B. Tlf. 682.
Kasserer: J. P. Jensen, Skolegade 35 2.
Ungdomsgruppen: Formand: Erik Gunnar Jensen, Sundvej 1.

NYKØBING M. Formand: B. O. Lauridsen, M. C. Holmsgade 23.
Kasserer: Thorvald Laulund, Fjordgade 4.
Ungdomsgruppen: Formand: Svend Tage Nielsen, Smallegade 4.

NYKØBING S. Formand: Carl Steck, Algade 18.
Kasserer: S. Holmegaard, Algade 53.

NÆSTVED. Formand og Kasserer: Arne Alfheim, Teatergade 4.
Giro 35527. Kontor: »Bygningen«, Teatergade.
Kontortid: Tirsdag — Torsdag — Lørdag 10—11. Tirsdag Aften 19,30—21.
Ungdomsgruppen: Formand: Arne Alfheim, Teatergade 4.

ODDER. Formand og Kasserer: Aage Jensen, Skolegade 34.
Ungdomsgruppen: Form.: Aage Jensen, Skolegade 34.

ODENSE. Formand og Kasserer: Niels Jørgensen, Klingenberg 15.
Privat Adresse: Munkebjergvej 71. Tlf. 5874. Tlf. 2012.
Kontortid: 11—13 og 17—19. Lørdag dog kun fra 11—13.
Central-Afd.: Formand Joh. F. Knudsen, Nansensgade 12.
Kolonial-Afd.: Formand: Erik Nielsen, Solbakken 11, Fruens Bøge.
Komm. Kontorm.-Afd.: Form.: Børge Jacobsen, Fengersvej 19.
Kontor-Afd.: Form.: Bernhard Berthelsen, Reventlovsvej 22.
Manufaktur-Afd.: Formand: C. V. Steengaard, Henriettevej 16.
Ungdomsgruppen: Form.: Einar Eriksen, Sigurd Ringsvej 24.

PADBORG. Formand: Falle Terp, Nørregade.
Kasserer: Viggo Gadeberg, Oksevejen.

PRÆSTØ. Formand og Kasserer: Erland Stoltze, Skibbinge, pr. Præstø. Tlf. 151.

RANDERS. Formand og Kasserer: Johs. Jensen, Snaregade 11.
Tlf. 2045. Giro 6989. Kontortid: 11—13½ og 17—18½, Lørdag 11—13¼.
Ungdomsgruppen: Formand: Svend Rasmussen, Meisnersgade 4.

RIBE. Formand og Kasserer: S. Schmidt, Dr. Dagmarsvej 604.

RINGKØBING. Formand: Jens Chr. Dyekjær, Posthuset.
Kasserer: Esther Pedersen, Arbejdsanvisningskontoret.

RINGSTED. Formand og Kasserer: Henry Larsen, Hækkerupsvej 10.
Girokonto 16298. Tlf. 568. Kontortid: Mandag og Torsdag 19—20.
Ungdomsgruppen: Formand: Bertel Danholm, Søndergade 32.

ROSKILDE. Formand: Erling Dinesen, Allehelgensgade 13.
Kasserer: Knud Sørensen, Skovbovængets Sideallé 19. Tlf. 413.
Kontor: Algade 17. Tlf. 613. Giro 12044.
Kontortid: Mandag, Onsdag og Fredag 15½—16 samt Mandag og Fredag 19½—20½.
Ungdomsgruppen: Form.: Harry Kaas Hansen, Hersegade 32 2.

RØDBY. Formand: Andreas Schou, Engvej.
Kasserer: Poul Sørensen, Østergade 12. Træffetid: 18½—19½.
Ungdomsgruppen: Form.: Harald Rasmussen, Søndergade 14.

SAKSKØBING. Formand: Gustav Hansen, Parkvej 7.
Kasserer: Frk. M. Nielsen, Parkvej 7. Træffetid hver Dag mellem 12½ og 13½.

SAMSØ. Formand: Aug. Nielsen, Politikontoret.
Kasserer: Charles Børglum, Tranebjerg.

SILKEBORG. Formand: Vilh. Hertz Drewsensvej 2, Stuen.
Kasserer: Johs. Fisker Olesen, Afholdshotellet, Fredensgade 5.
Kontortid: hver Tirsdag og Torsdag 19½—20½ samt den 1. i hver Maaned 10½—20½.
Ungdomsgruppen: Form.: Kr. Rasmussen, Politistationen, Silkeb.

SKAGEN. Formand og Kasserer: Chr. M. Petersen, »Ankerhus«.

SKANDERBORG. Formand og Kasserer: Egon Juul Rasmussen, »Skrænten«, Skanderupgade.
Kontortid: Mandag og Torsdag Kl. 19—19½.
Ungdomsgruppen: Formand: Sv. Aage Petersen, Bjergtrup pr. Hørning St.

SKELSKØR. Formand og Kasserer: Hartvig M. Hansen, Maglebyvej.

SKERN-TARM. Formand og Kasserer: Poul Mikkelsen, Nygade 53. Skern. Giro 12944.

SKIVE. Formand: Joh. Budtz, Thinggade 18. Tlf. 460.
Kasserer: Henry Nielsen, Hemmersvej 15.
Kontor: Karolinegade 15. Kontortid: Tirsdag og Torsdag 19—20.
Ungdomsgruppen: Formand: Børge Nørgaard, Gammelgaards Dampmølle A/S.

SLAGELSE. Form.: Rich. Jensen, Hans Tausensg. 15 1. Tlf. 1488.
Kasserer: J. P. Hansen, Holbergsgade 44 1 th.
Afdelingens Kontor: Bredegade 33 A. Kontortid: Hver Fredag Kl. 18½—20 samt den første Mandag og den første Tirsdag i Maaneden fra Kl. 18—19½. Kontrol af Arbejdsledige: Kontrollør Thv. Thomsen. Hver Mandag, Onsdag og Fredag fra Kl. 16—16½ paa Afdl. Kontor.
Ungdomsgruppen: Formand: Poul Hansen, Sørøvej 208.

SORØ. Formand: Helge Hansen, Pedersborg Brugsforening, Sorø.
Kasserer: Børge Jensen, Pedersborg, Sorø.
Ungdomsgruppen: Formand: Erik Pedersen, Fredensvej 5, Frederiksberg pr. Sorø.

STEGE. Formand: V. B. Petersen, Kostervej, Lendemark pr. Stege.
Kasserer: H. Thomsen, Storegade 11, c/o Isenkr. H. R. Hansen, Girokonto 40636.

STOREHEDINGE. Formand: H. C. Jensen, Elisabethsvej.
Kasserer: Chr. Stougaard, Chr. Richtersvej 6.

STRUER. Formand: Johs. Pedersen, Enggade 5.
Kasserer: G. A. Christensen, Danmarksgade 25, St.
Ungdomsgruppen: Formand: Johs. Pedersen, Enggade 5.

STUBBEKØBING. Formand og Kasserer: C. A. Nielsen, Alslevvej 46. Tlf. 93.

SVENDBORG. Formand: Otto Falkø, Grubbemøllevej 3. Tlf. 1702.
Træffes paa Kontoret: Onsdag og Fredag fra 17—18½.
Kasserer: Erik Christensen, Klostervænget 4.
Kontor: Forsamlingsbygningen. Kontortid hver Dag fra 10-12 og 17-18½.
Tlf. 757. Girokonto 43851.
Ungdomsgruppen: Formand: Hilmar Hoffmann Pedersen, Dronningemaen 74.

SØNDERBORG. Formand: Helge Nielsen, Ringridervej 10 A.
Kasserer: E. J. Laustsen, Lille Raadhusgade 5. Giro 56272.
Kontoraften første og sidste Tirsdag i hver Maaned fra Kl. 20—20½ i Fagforeningshuset, Værelse 7.
Ungdomsgruppen: Formand: Peter Lausen, c/o Netzlers Eftf.
Ungdomsgruppen i Nordborg: Form.: Harry Nielsen, c/o Købmand A. Skov, Storegade 49, Nordborg.

THISTED. Formand og Kasserer: A. Frostholm, Frederiksgade 22.
Træffes fra Kl. 18—19.
Ungdomsgruppen: Formand: Niels Brunsgaard, Nørre Allé 35.

TØNDER. Formand: P. K. Jensen, Strucks Allé 3.
Kasserer: Willy Gottfriedsen, Strucks Allé 37 A.

VARDE. Formand: E. Gardrup Hansen, »Vesterled«, v. Landevej 1.
Giro 15703. (Formanden træffes mellem Kl. 12—1 og 18—19 samt hver Onsdag hos Kassereren Kl. 19—20).
Kasserer: Gilbert Jensen, Østervold 1, Varde. Giro 15703.

VEJEN. Formand: N. R. Jeppesen, Øster Allé 30.
Kasserer: Holger Nielsen, »Solvang«, Vestergade.

VEJLE. Formand: Villy Mortensen, Haraldsgade 11. Tlf. 1422.
Kasserer: Holger Pedersen, Afdelingskontoret, Jernbanepladsen.
Kontor: Jernbanepladsen. Giro 45886. Tlf. 1822.
Kontortid: 13—14 og 16—18½ (Lørdag 11—13).
Formanden træffes Torsdag 18—18½.
Ungdomsgruppen: Formand: Inger Jensen, Linnemannsgade 9.

VIBORG. Form. og Kass.: Einar Hansen, Vestergade 10 1. Tlf. 613.
Kontor: Vestergade 10. Kontortid: 13—14 samt Tirsdag Aften 19—20.
Ungdomsgruppen: Formand: Andreas Jensen, Toldbogade 7.

VORDINGBORG. Formand: Holger Jensen, Algade 11.
Kasserer: Lars Hansen, Violvej 2. (Henv. kun til min Bopæl).
Ungdomsgruppen: Formand: Holger Jensen, Algade 11.

HOVEDBESTYRELSEN.

Forretningsfører **Gustav Pedersen**, Vestre Boulevard 43, V.
Hovedkasserer **Aksel Olsson**, Vestre Boulevard 43, V.
Sekretær **Viggo Pedersen** (Viceforretningsfører), Vestre Boulevard 43, V.
Toldklarerer **Chr. Skjolding**, Sønder Boulevard 122, V. Tlf. V. 9416 v.
Repræsentant **R. Calum**, Hvedevænget 22 1, Næstved. Tlf. 998.
Forretningsfører **Carl Jensen**, Gl. Kongevej 1 E, V. Tlf. 13336.
Kommunebogholder **S. Boje**, Rødovrevej 34 1, Vanløse. Tlf. Rødovre 732.
Bestyrerinde Fru **Thyra Ravnbo**, P. Bangsvej 132 2. Tlf. Damsø 2928.
Forsikringsassistent **Henry Blach**, Gl. Kongevej 1 E, V.
Kontorassistent **S. Chr. Sørensen**, Emil Møllersg. 12, Horsens. Tlf. 2227.
Bestyrer **Harald Andersen**, Prinsensgade 44, Aalborg. Tlf. 1947.
Bogholder **Vilh. Jacobsen**, Dr. Margrethes Vej 27, Aarhus. Tlf. 5893.
Kontormedhjælper **P. Olesen**, Ved Postgaarden 1 b, Haderslev.
Kontormedhjælper **Anton Hansen**, Tordenskjoldsgade 24, Aarhus. Tlf. 3592.
Repræsentant **C. V. Steengaard**, Henriettevej 16, Odense.
Kommunefuldm. **Henry Larsen**, Hækkerupsvej 10, Ringsted.
Repræsentant **Oscar Johansson**, Leonora Christines Vej 13, Maribo. Tlf. 247 x
De 5 førstnævnte udgør Forretningsudvalget.

REPRÆSENTANTSKABET.

KØBENHAVN.
Vald. Haahr, Sønderjyllands Allé 92, F. Tlf. Damsø 2877.
Jens Nielsen, Arb. Livsforsikring, Gyldenløvesgade 11, V.
C. G. Christoffersen, Basnæsvej 4, Brønshøj. Tlf. Bella 1022.
Ingeborg Bresemann, Langesund 2, St., Ø.
H. H. Jacobsen, Viksøvej 1 A, 4. Brønshøj. Tlf. Bella 3159.
H. B. Jansen, Sct. Jacobsgade 11 1, Ø. Tlf. Øbro 6315.

SJÆLLAND, LOLLAND-FALSTER, BORNHOLM.
Carl Hansen, Taarsvej 99, Nakskov.
H. Christoffersen, Slottensgade 1 C, Korsør. Tlf. 111.
Rich. Jensen, Hans Tausensgade 15, Slagelse. Tlf. 1488.
O. H. Aagesen, Damgade 13, Rønne. Tlf. 269.

FYN OG LANGELAND.
Carlo Mejlsgaard, Platanvej 14, Rudkøbing. Tlf. 364.
Otto Falkø, Grubbemøllevej 3, Svendborg. Tlf. 1702.

JYLLAND OG SAMSØ.
Chr. Berthelsen, Søndergade 118, Frederikshavn.
N. C. Nielsen, Dyrehavevej 128 C, Kolding. Tlf. 903.
O. G. Jensen, Erlevvej 28, Haderslev.
S A. Christensen, Søndergade 10, Lemvig.
Chr. Sørensen Ahrenkiel, Christiansborgvej 28, Randers.
Søren Andersen, Tordenskjoldsgade 30, Aarhus. Tlf. 7472.
Johan Budtz, Thinggade 18, Skive. Tlf. 460.
Martin Lund, Falkevej 5, Silkeborg.

REVISORER.

Georg Nielsen, Godthaabsvej 264, F. Tlf. Goth. 7926.
Ernst Bjerre, Maglemosevej 7, Charl. Tlf. Helrup 5387.

LANDSKLUBBER.

F. D. B.s Personales Fællesklub.
Formand: Anton Hansen, Tordenskjoldsgade 24, Aarhus. Tlf. 3592.
Kasserer: H. Chr. Hedegaard, Herningvej 13 3, Aarhus.

Kommunale Kontorfunktionærers Fællesklub.
Formand: Vilh. Jacobsen, Dr. Margrethesvej 27, Aarhus.

Slagteriernes Personales Fællesklub.
Formand: F. B. Simonsen, Hans Bojesgade 25, Randers.
Kasserer: O. Rosendahl Pedersen, Kong Georgsvej 13, Odense. Tlf. 8757.

Klubben af Kontorfunktionærer ved Den soc. Presses Administration.
Formand: Els. Nielsen, Soc.-Dem., Randers.

Dansk, Dommer- og Politikontoristforening.
Formand: H. C. Olsen, Kriminaldommerkontoret, Roskilde.
Kasserer: Helge B. Jacobsen, Østerbæksvej 19 1, Odense.

Dansk Brugsforenings-Medhjælperforening.
Formand: Henry Knudsen, Geels Skovbryn, Skovbakken 8, 1, th. pr. Holte. Tlf. Frederiksdal 6704.
Kasserer: L. Poulsen, Hillerødholmsvej, Hillerød. Tlf. 443.

Udg. af Forbundet. — Ansvarsh. Red. **Gustav Pedersen**, Vestre Boulevard 43, Kbhvn. V. — Trykt hos **Anton M. Jensen**, Admiralgade 24, Kbhvn. K.

Dansk
Handels-og Kontormedhjælper Tidende

Nr. 11 — 1. NOVEMBER 1939 — 39. Aargang

Kun gennem OVERENSKOMST



kan Handels-og Kontormedhjælperne LEVE AF DERES LØN!

Meddelelser fra

Handels- og Kontormedhjælperforeningen i København

Stort, offentligt Møde

i Odd Fellow Palæet Torsdag den 16. November Kl. 20.

Vort Forbunds Forretningsfører, Folketingsmand Gustav Pedersen, taler om

Handels- og Kontormedhjælperne under Krig og Krise.

Derefter vises Tonefilmen: „Verden i Oprør".

Vi ved af Erfaring, at selv om vi er neutrale, undgaar vi ikke at stifte Bekendtskab med Krigens Følgesvende: Dyrtid og Arbejdsløshed.

Kun en stærk faglig Organisation kan modvirke disse Følger, og det gælder derfor om, at hvert enkelt Medlem gør sit til, at Organisationen bliver saa stærk og handlekraftig som muligt.

Vel mødt den 16. November!

Sørg derfor for at faa uorganiserede Kolleger med til Mødet og virk overalt mellem uorganiserede som Agitator for Organisationen.

Efteraarsfest og Bal

i Odd Fellow Palæet, Bredgade 28,
Søndag d. 12. Novbr. 1939 Kl. 19 pr.

(Indgangen aabnes Kl. 18,30).

PROGRAM

1. Handels- og Kontormedhjælpernes Festmarch.
2. Gounod: Udtog af Operaen »Faust«.
3. Operasanger ved det kgl. Teater Hr. **Stefan Islandi:** a) J. Massenet: Arie af Operaen »Werther«. b) G. Donizetti: Arie af Operaen »La Favorite«. c) G. Bizet: Arie af Operaen »Carmen«. Ved Flygelet: Pianisten Hr. Haraldur Sigurdsson.
4. Solodanserinde Frk. **Grete Linda:** (dancing parodist) »Svanens Død«.
5. Strauss: »Rosen fra Syden«.
6. Skuespiller Hr. **Albert Luther:** a) H. Bergstedt: Solkarussellen. b) H. Bergstedt: »Bon sens«. c) H. Bergstedt: Vapsemand. d) St. St. Blicher: Øwli. e) St. St. Blicher: Per Sywsprings Wihs. f) Viser til Luth.
7. Solodanserinde Frk. **Grete Linda:** »Dukkedans«. Ved Flygelet: Fru Kallsbøll.
8. **Lille Viola & Co.:** Musik — Akrobatik. Ved Flygelet: Fru Viggo Benny.

Efter Aftenunderholdningen afholdes

Stort Bal til Kl. 3.

Musikken (16 Mand) under Ledelse af Hr. Kapelmester **Hjalmar Koefoed.**

Vi gør som sædvanlig opmærksom paa, at Underholdningen begynder absolut præcis.

NB. Der sælges ikke Billetter ved Indgangen, og bestilte Billetter maa afhentes senest Fredag den 10. November.

Billetter til Underholdningen a 1 Kr. faas paa Foreningens Kontor, Gl. Kongevej 1 E, hos Inkassatorerne, Afdelingsformændene samt hos Klub-Tillidsmændene for alle de større Klubber.

Baltegn a 1 Kr. løses i Salen. Festudvalget.

Husk Afdelings-Generalforsamlingerne.

Idet vi henviser til Indvarslingen i Medlemsbladet for Oktober, skal vi erindre om, at følgende Afdelinger afholder Generalforsamling i første Halvdel af November Maaned:

Afdeling	Lokale	Dato
Bog- og Papirmedhj.	H.K.s nye Mødesal, Gl. Kongevej 1 E, 2. Sal	Tirsdag d. 7. Nov. Kl. 20.15
Forsikringsmedhj.	H.K.s nye Mødesal, Gl. Kongevej 1 E, 2. Sal	Onsdag - 8. — - 20
Isenkrammedhj.	H.K.s nye Mødesal, Gl. Kongevej 1 E, 2. Sal	Torsdag - 9. — - 20
Kolonialmedhj.	Forsamlingsbygningen, Rømersg. 22 (Pio-Salen)	Mandag - 6. — - 20.15
Kontormedhj.	Studenterforen. Lokaler, V. Boulevard 6, Festsalen	Torsdag - 2. — - 20
Manufakturmedhj.	H.K.s nye Mødesal, Gl. Kongevej 1 E, 2. Sal	Onsdag - 15. — - 20
Statskontormedhj.	Grundtvigs Hus, Studiestr. 38 (Billedsalen)	Mandag - 6. — - 20
Sæbe- og Parfumemedhj.	H.K.s nye Mødesal, Gl. Kongevej 1 E, 2. Sal	Torsdag - 2. — - 20

Dagsordenen er for alle Afdelingers Vedkommende: 1) Formandens Beretning. 2) Indkomne Forslag. 3) Valg af: a. Formand, b. Bestyrelsesmedlemmer og Suppleanter, c. Repræsentanter og Suppleanter til Repræsentantskabsgeneralforsamlingen. 4) Eventuelt.

Gyldig Medlemsbog skal forevises ved Indgangen.

„Borshøjgaards Venner".

Generalforsamlingen afholdes **Torsdag den 23. November** Kl. 20 i »H.K.«'s Lokale, Gl. Kongevej 1 E 2. (store Mødesal). Forslag indsendes til Formanden 8 Dage før Generalforsamlingen.

Bestyrelsen.

Indsamlingen til de Arbejdsløses Jul.

I Lighed med tidligere Aar opfordrer vi vore Medlemmer til at købe Julemærker a 1 Kr. pr. Stk. til vore arbejdsløse Kollegers Jul.

Adressefortegnelse.

Dansk Handels- og Kontormedhjælperforbund.

Hovedkontoret: København V., Vestre Boulevard 43

Kontortid: 9—17, Lørdag 9—14.

Tlf. 143, 8143 og 12143. Telegr.-Adr.: Medhjælperstand. Girokonto 843.

Forretningsfører:

Gustav Pedersen, Privat: Sdr. Boulevard 108 4, V. Tlf. Vester 7495.

Hovedkasserer:

Aksel Olsson, Privat: Herlufholmsvej 23 B 1, Vanløse. Tlf. Damsø 2251.

Sekretærer:

Harald Heie, Borrebyvej 58, Brønshøj. Tlf. Bella 1201.

Viggo Pedersen, Ejderstedgade 12 3, V. Tlf. Vester 8303.

Henry Gran, Vibevej 2 4, N.V. Tlf. Taga 6738.

Michael Nielsen, Øresundsvej 110 2, S. Tlf. Sundby 308.

Rejsesekretærer:

GEORG BAUNSGAARD, Banegaardsplads 20, Aarhus. Tlf. 3866. Privat Tlf. 4377.

JENS JENSEN, Boulevarden 11, Aalborg. Tlf. 3375. Privat Tlf. 5575.

JOHS. JENSEN, Snaregade 11, Randers. Tlf. 2045.

NIELS JØRGENSEN, Klingenberg 15, Odense. Tlf. 2012. Privat Tlf. 5874.

ROBERT LARSEN, Torvegade 1, Esbjerg. Tlf. 1120.

VIGGO PEDERSEN, Vestre Boulevard 43, København V. Tlf. 8143. Privat Tlf. Vester 8303.

AABENRAA. Formand: Joh. Asmussen, Gl. Kongevej 13 c.
Kasserer: Jørgen Chr. Petersen, Kolstrup 111.
Ungdomsgruppen: Form.: Herbert Schönke, St. Pottergade 62.

AALBORG-NØRRESUNDBY. Formand og Kasserer: Jens Jensen, Boulevarden 11. Tlf. 3375. Kontortid: 11—13 og 17—18½. Lørdag dog kun til Kl. 13. Giro 52246.
Privat Bopæl: Peder Skramsgade 7. Tlf. 5575.
Central: Formand: Jens Jensen, Fyensgade 58.
Kolonial: Formand: Holger Drachman Nielsen, Herluf Trollesgade 14.
Kommunale Kontormedhjælpere: Formand: Harald Andersen, Prinsensgade 44. Tlf. 1947.
Kontor: Formand: G. A. Georgsen, Ørstedsvej 44. Tlf. 4789.
Manufaktur: Formand: Alfred Dreyer, Fredericiagade 4.
Ungdomsgr.: Formand: Erik Christoffersen, Thistedvej 22, Nørresundby.

AALESTRUP. Formand: H. Elskær, Østergade 6, Aalestrup.
Kasserer: Børge Nielsen, Sparekassen, Aalestrup.

AARHUS. Form.: Georg Baunsgaard, Banegaardspl. 20. Tlf. 3866.
Privat Bopæl: Hans Brogesgade 43 3. Tlf. 4377.
Kasserer: Søren Andersen, Banegaardsplads 20. Tlf. 3866.
Kontortid: 11—13½ og 17—19. Lørdag 11—13½. Priv. Tlf. 7472. Giro 7625.
Central: Formand: E. Christensen, Skolegade 20.
Isenkram: Formand: A. Jensen, Wærumsgade 22 2.
Kolonial: G. Baunsgaard, Banegaardsplads 20. Tlf. 3866.
Kommunale Kontormedhjælpere: Formand: Walther Petersen, Ivar Huitfeldtsgade 8 2.
Kontor: Formand: Anton Hansen, Tordenskjoldsgade 24. Tlf. 3592.
Manufaktur: Formand: Axel Christensen, H. C. Andersens-vej 65, Aabyhøj.
Ungdomsgruppen: Frk. Jonna Jensen, Haraldsgade 45, Kongsvang.

AARS. Formand: Jens Rask, Tokesvej, Aars.
Kass. Ebba Jørgensen, Himmerlandsg. 51, Aars. Tlf. 42. Giro 17153.

ASSENS. Formand: Ove Buhl, Nørregade 9 a.
Kasserer: Frk. Anna Jørgensen, St. Kirkestræde 6.
Ungdomsgruppen: Formand: Jørgen Jørgensen, Ny Adelgade 75.

BOGENSE. Formand: Viggo Lauridsen, Æbeløgade.
Kasserer: Anna Rose, Sæbehuset.

BORNHOLM. Formand: O. H. Aagesen, Damgade 13. Tlf. 269. Rønne.
Kass.: Carl Andersen, Rønne Brugsforening, Rønne. Giro 19673.
Ungdomsgr.: Formand: Erik A. Jensen, Ny Østergade 32, Rønne.

BRANDE. Formand: Olaf Poulsen, Vejlevej.
Kasserer: Th. Vinge, Storegade 25.

BRØNDERSLEV. Form. og Kasserer: Aage P. Jensen, Bredgade 136. Træffes bedst 12—13 og 18—20. Tlf. 395.
Ungdomsgr.: Formand: Vilh. Andersen, Krogensgade 21.

EBELTOFT. Form. og Kass.: Johs. Mogensen, Brugsfor., Nederg. 34.

ESBJERG. Formand og Kasserer: Robert Larsen, Torvegade 1, Tlf. 1120. Kontortid: Mandag og Torsdag 16—19, Tirsdag, Onsdag og Fredag 16—18. Lørdag ingen Kontortid.
Ungdomsgr.: Formand: Vald. Kahl, Nørregade 95.

FAABORG. Formand: Fr. Salmberg Hansen, Bjernevejen.
Kasserer: Holger Jensen, Kalckovej 58.
Formanden og Kassereren tr. hver Onsdag 19—20 paa Form.s Bopæl.
Ungdomsgr.: Form.: Peter Lauritzen, Kuranstalten, Østerg. 24.

FAKSE—FAKSE LADEPLADS. Formand: Cato Nielsen, Fakse Ladeplads.
Kasserer: Th. Bech, Egedevej, Fakse.

FREDERICIA. Form. og Kass.: Søren Møller, Sjællandsg. 54. Tlf. 345.
Kontor: Sjællandsgade 54. Tlf. 345. Kontortid: Hverdage 12½—14 samt Tirsdag og Fredag 18—20.
Ungdomsgruppen: Formand: Knud Aa. Nielsen, 6te Julivej 42.

FREDERIKSHAVN. Form.: Chr. Bertelsen, Sønderg. 118. Tlf. 865.
Kass.: K. H. Jørgensen, Sæbyvej Ø 2, pr. Frederikshavn. Tlf. 915.
Ungdomsgruppen: Formand: Svend Axelsen, Elmevej 12 1.

FREDERIKSSUND. Formand: Chr. Jørgensen, Lærkevej 1.
Kasserer: Kjeld Larsen, »Enghytten«, Oppesundby, Frederikssund.
Træffes hver Dag fra 12¼—13¼. Lørdag dog undtagen.

FREDERIKSVÆRK. Formand: Holger Larsen, Vinderød Skov pr. Frederiksværk.
Kasserer: L. Graff Larsen, Godthaabsvej 12 1.

GRAASTEN. Formand og Kasserer: Th. Pastva, Ahlefeldtsvej.

GRENAA. Formand: Ejnar Pedersen, Markedsgade 25.
Kasserer: Sigurd Larsen, Strandgade 3.
Kontor: Torvet 7. Kontortid: Mandag og Torsdag Kl. 19½—20½.
Ungdomsgruppen: Form.: Thorny Lykke Jensen, Korsgade 17.

GRINDSTED. Formand: Einar Andersen, Nørregade.
Kasserer: G. E. Nordbjerg, Grindsted.

HADERSLEV. Formand: P. Olesen, Ved Postgaarden 1 b.
Kasserer: Karl Mylliin, Jomfrustien 52.
Kontor: Storegade 32 1. Kontortid: Mandag og Torsdag samt den 1ste i hver Maaned 18½—20. Form. og Kass. er til Stede alle tre Aftener.
Ungdomsgruppen: Formand: Peter Schrøder, Sejlstensgade 5.

HADSUND. Formand: Jens Rasch, Nørregade 11.
Kasserer: Ejner Sørensen, Skolegade 7.

HAMMEL. Formand og Kasserer: K. Aage Keller, Frijsenborgvej.

HASLEV. Formand: Henning Petersen, Nygade 2. Tlf. 163.
Kasserer: Svend Johs. Lauritzen, Tingvej 14.

HELSINGE. Form. og Kass.: Aage Frydenlund Jensen, Helsinge Brugsforening.

HELSINGØR. Formand: Gunnar Lindstrøm, Tlf. 914.
Kasserer: Aage Larsen, Tlf. 239.
Kontor: Øresundsvej 3. Tlf. 239. Giro 40042. Kontortid: Mandag og Torsdag Kl. 19½—20½. Formanden træffes hver Mandag Kl. 19½—20½.
Ungdomsgruppen: Formand: Skjold Mølgaard Larsen, Gl. Banegaardsvej 5.

HERNING. Formand: C. Damgaard, Fonnesbechgade 3. Giro 42232.
Kasserer: Valdemar Nielsen, Skolegade 9.
Ungdomsgruppen: Form.: Svend Aage Knudsen, Fonnesbech-gade 11. Tlf. 288.

HILLERØD. Form. og Kass.: Ove Pedersen, »Høiris«, Roskildevej. Tlf. 1198.

HJØRRING. Formand: J. P. Nicolajsen, Jernbanegade 11.
Kasserer: V. Lindorff-Nielsen, Østergade 29. Tlf. 925.
Formand og Kasserer træffes indtil videre Østergade 29 hver Tirsdag Kl. 19—20.
Ungdomsgruppen: Formand: Poul Bidstrup, Fyensgade 10.

HOBRO. Formand: Jørgen Nielsen, Skibsgade 46.
Kasserer: Ester Brink Christensen, »Socialdemokraten«.
Ungdomsgruppen: Formand: Erwig Jacobsen, Randersvej 64.

HOLBÆK. Formand: Viggo Hougaard, Karensmindevej 9, 3, tv.
Kasserer: Dan Larsen, Chr. Hansensvej 4. Tlf. 1095.
Ungdomsgruppen: Formand: Poul Friis, Fuglsvej 30, Holbæk.

HOLSTEBRO. Formand: Tage Hansen, Brugsforeningen, Østerg. 13.
Formanden tr. hos Kassereren hver Mandag Aften fra Kl. 19½—20½.
Kasserer: S. Winther, Aaglimt 5.
Ungdomsgruppen: Form.: Tage Hansen, Brugsforeningen, Østerg. 13
Træffes hver Mandag Kl. 19½—20½ hos Kassereren.

HOLSTED-BRØRUP. Formand og Kasserer: J. Harboe Jensen, Politikontoret, Holsted.

HORSENS. Form.: K. Secher Marcussen, Strandg. 30 b 2. Tlf. 1697.
Kasserer: Hans Andreasen, Ndr. Kirkegaardsallé 62. Tlf. 1153.
Kontor: Smedegade 11. Tlf. 1436.
Kontortid: 11½—14. Tirsdag og Torsdag Aften 18—19.
Formanden træffes paa Kontoret i Kontortiden, Kassereren træffes paa Kontoret Tirsdag og Torsdag Aften Kl. 18—19. Girokonto 9952.
Ungdomsgr.: Form.: Hans Secher Marcussen, Strandg. 30 b 2.

KALUNDBORG. Form. og Kass.: Sv. A. Andersen, Lundemarken 32, Giro 52619.
Ungdomsgruppen: Formand: Johny Jørgensen, Kordilgade 33.

KOLDING. Form. og Kass.: N. P. Andersen, Haderslevgade 2.
Kontortid fra Kl. 12¼—14 og 18—19. Tlf. 842. Girokonto 6585.
Ungdomsgr.: Form.: Freddy Petersen, Carl Plougsvej 41.

KORSØR. Formand og Kasserer: H. Thomsen, Algade 30.
Kontor: Algade 17. Kontortid: Tirsdag, Torsdag og Lørdag Kl. 13—13½. Tlf. 540. Giro 9923.
Ungdomsgruppen: Formand: Arne Christensen, Slottensg. 30.

KØBENHAVN. Formand og Forretningsfører: Carl Jensen, Gl. Kongevej 1 E, Beletagen. Tlf. 12339 og 13336.
Privat: Milosvej 4 S. Tlf. Amager 6485.
Tr. paa Kontoret: Mandag og Torsdag Aften 18—20. Girokonto 820.
Afdelingens Kontortid: 11—15 og 18—20 (Lørdag lukkes Kl. 14).
Sekretær Henry Blach, Gl. Kongevej 1 E. Beletagen.
Tlf. 12339 og 13336. Tr. paa Kontoret: Onsdag og Fredag Aften 18—20.
Formand for Kol.-Afd.: Vald. Haahr, Gl. Kongevej 1 E, Beletagen.
Tlf. 12339 og 13336. Tr. paa Kontoret: Tirsdag 18—20 og Torsdag 18—21.
Formand for Manufaktur-Afd.: H. H. Jacobsen, Gl. Kongevej 1 E, Beletagen. Tlf. 12339 og 13336. Tr. paa Kontoret Mandag 18—20 og Onsdag 18—21.
Bog- og Papirmedhjælper-Afd.: Form.: Henry Gran, Vibevej 2 4 N.V. Tlf. Taga 6738. Træffes paa Kontoret: Tirsdag 20—21.
Central-Afd.: Formand: Knud Høfft, Søndergaardsvej 5, Søborg. Tlf. Søborg 2736. Træffes paa Kontoret: Torsdag 20—21.
Cigar- og Tobaksmedhj.-Afd.: Formand: C. G. Christoffersen, Basnæsvej 4, Brønshøj. Tr. paa Kont.: Mand. 20—21. Tlf. Bella 1022.
Forsikringsmedhj.-Afd.: Formand: Henry Blach, Thuja Allé 14, Kastrup. Træffes paa Kontoret: Fredag Aften 20—21.
Isenkrammedhj.-Afd.: Formand: Carl Jensen, Milosvej 4, S. Tr. paa Kontoret: Mandag Aften 20—21. Tlf. Amager 6485.
Kolonialmedhj.-Afd.: Formand: Vald. Haahr, Sønderjyllands Allé 92, F. Tlf. Damsø 2877. Tr. paa Kont.: Tirsdag 18—20, Torsdag 18—21.
Komm. Kontormedhj.-Afd.: Form.: S. Boje, Vesterbrogade 163 3 t. v. Tlf. Vester 7557.
Kontormedhj.-Afd.: Form.: H. Fetterlein, Vestre Boulevard 43, V. Tlf. 8143. Træffes paa Kontoret Torsdag 20—21.
Manufakturmedhj.-Afd.: Form.: H. H. Jacobsen, Viksøvej 1, A, 4. Brønshøj. Tlf. Bella 3159. Træffes paa Kontoret Mandag fra 18—20 og Onsdag 18—21.
Stats-Kontormedhj.-Afd.: Form.: Otto Melchior, Arresøgade 83. Tlf. Nora 8335. Træffes paa Kontoret: Fredag 20—21.
Sæbe- og Parfumemedhj.-Afd.: Formand: Fru Thyra Ravnbo, P. Bangsvej 132 2. Tlf. Damsø 2928.
»Økonomien«, Dalgas Boulevard 59, F. Tr. paa Kontoret: Fredag 20—21.
Vejer-, Afskriver-, Told- og Speditionsmedhj.-Afd.: Formand: H. B. Jansen, Sct. Jacobsgade 11 1. Tlf. Øbro 6315.
Træffes paa Kontoret: Tirsdag 20—21.
Ungdomsgruppen: Formand: Knud Larsen, Leifsgade 16 3, S.

KØGE. Formand: Holger S. Christensen, Pedersvej 7.
Kasserer: Helge Jensen, Brochmannsvej 5.
Ungdomsgruppen: Formand: Frk. Betty Pedersen, Pedersvej 39.

LANGELAND. Formand og Kasserer: Carlo Mejlsgaard, Platanvej 14, Rudkøbing. Tlf. 364. Træffes daglig 13—14. Mandag og Onsdag Aften 18—20.
Ungdomsgruppen: Formand: Knud Kragh, Havnegade 116, Rudkbg.

LEMVIG. Formand: Kurt Schiøtt Hansen, Østerbrogade 24.
Kasserer: S. A. Christensen, Søndergade 10.
Ungdomsgruppen: Form.: Kaj Madsen, Socialdemokratens Kontor.

LØGSTØR. Formand og Kasserer: P. Jensen, Bakken.

MARIAGER. Formand og Kasserer: Ejner Bech Poulsen, Assens Brugsforening pr. Mariager.

MARIBO. Formand: Evald Nielsen, Maglemer Savværk.
Kasserer: Oscar Johansson, Leonora Christinesvej 13.
Træffes 12—13 og efter Kl. 18½. Tlf. 247 x.
Ungdomsgruppen: Formand: Evald Nielsen, Maglemer Savværk.

MIDDELFART. Formand: Ejler Andersen, Rosenvænget 8.
Kasserer: Svend Aage Petersen, Skovgade 39.
Kontortid: Mandag 19—20. Skovgade 39.
Ungdomsgruppen: Formand: Magna Nielsen, Odensevej 42.

NAKSKOV. Form.: Carl Hansen, Taarsvej 99. Tlf. 160 ml. 13¼—14¼.
Kasserer: Jenry Pedersen, Rosenvænget 37.
Kontor: Havnegade 2 (Havnebygningen).
Kontortid: Mandag og Onsdag fra 19—21. Giro 45272.
Ungdomsgruppen: Form.: Ove Egelund Nielsen, Løjtoftevej 108.

NIBE. Formand: Vagn Viggo Petersen, Magasin du Nord, Nibe.
Kasserer: Otto Ravnholt Petersen, Grønnegade 2, Nibe.

NYBORG. Formand: P. Søndberg-Hansen, Vestergade 30. Tlf. 907.
Kasserer: Aage Nielsen, Ole Suhrsgade 8, St.
Ungdomsgruppen: Formand: Helge Hansen, Villa »Elva«, Pilhuse.

NYKØBING F. Formand: Carl Schüssler, Nygade 1 B. Tlf. 682.
Kasserer: J. P. Jensen, Skolegade 35 2.
Ungdomsgruppen: Formand: Erik Gunnar Jensen, Sundvej 1.

NYKØBING M. Formand: B. O. Lauridsen, M. C. Holmsgade 23.
Kasserer: Thorvald Laulund, Fjordgade 4.
Ungdomsgruppen: Formand: Svend Tage Nielsen, Smallegade 4.

NYKØBING S. Formand: Carl Steck, Algade 18.
Kasserer: S. Holmegaard, Algade 53.

NÆSTVED. Formand og Kasserer: Arne Alfheim, Teatergade 4. Giro 35527. Kontor: »Bygningen«, Teatergade.
Kontortid: Tirsdag — Torsdag — Lørdag 10—11. Tirsdag Aften 19.30—21.
Ungdomsgruppen: Formand: Arne Alfheim, Teatergade 4.

ODDER. Formand og Kasserer: Aage Jensen, Skolegade 34.
Ungdomsgruppen: Form.: Aage Jensen, Skolegade 34.

ODENSE. Formand og Kasserer: Niels Jørgensen, Klingenberg 15. Privat Adresse: Munkebjergvej 71. Tlf. 5874. Tlf. 2012.
Kontortid: 11—13 og 17—19. Lørdag dog kun fra 11—13.
Central-Afd.: Formand Joh. F. Knudsen, Nansensgade 12.
Kolonial-Afd.: Formand: Erik Nielsen, Solbakken 11, Fruens Bøge.
Komm. Kontorm.-Afd.: Form.: Børge Jacobsen, Fengersvej 19.
Kontor-Afd.: Form.: Bernhard Berthelsen, Reventlovsvej 22.
Manufaktur-Afd.: Formand: C. V. Steengaard, Henriettevej 16.
Ungdomsgruppen: Form.: Einar Eriksen, Sigurd Ringsvej 24.

PADBORG. Formand: Falle Terp, Nørregade.
Kasserer: Viggo Gadeberg, Oksevejen.

PRÆSTØ. Formand og Kasserer: Erland Stoltze, Skibbinge, pr. Præstø. Tlf. 151.

RANDERS. Formand og Kasserer: Johs. Jensen, Snaregade 11. Tlf. 2045. Giro 6989. Kontortid: 11—13½ og 17—18½, Lørdag 11—13¼.
Ungdomsgruppen: Formand: Svend Rasmussen, Meisnersgade 4.

RIBE. Formand og Kasserer: S. Schmidt, Dr. Dagmarsvej 604.

RINGKØBING. Formand: Jens Chr. Dyekjær, Posthuset.
Kasserer: Esther Pedersen, Arbejdsanvisningskontoret.

RINGSTED. Formand og Kasserer: Henry Larsen, Hækkerupsvej 10. Girokonto 16298. Tlf. 568. Kontortid: Mandag og Torsdag 19—20.
Ungdomsgruppen: Formand: Bertel Danholm, Søndergade 32.

ROSKILDE. Formand: Erling Dinesen, Allehelgensgade 13.
Kasserer: Knud Sørensen, Skovbovængets Sideallé 19. Tlf. 413.
Kontor: Algade 17. Tlf. 613. Giro 12044.
Kontortid: Mandag, Onsdag og Fredag 15½—16 samt Mandag og Fredag 19½—20½.
Ungdomsgruppen: Form.: Harry Kaas Hansen, Hersegade 32 2.

RØDBY. Formand: Andreas Schou, Engvej.
Kasserer: Poul Sørensen, Østergade 12. Træffetid: 18½—19½.
Ungdomsgruppen: Form.: Harald Rasmussen, Søndergade 14.

SAKSKØBING. Formand: Gustav Hansen, Parkvej 7.
Kasserer: Frk. M. Nielsen, Parkvej 7. Træffetid hver Dag mellem 12½ og 13½.

SAMSØ. Formand: Aug. Nielsen, Politikontoret.
Kasserer: Charles Børglum, Tranebjerg.

SILKEBORG. Formand: Vilh. Hertz Drewsensvej 2, Stuen.
Kasserer: Johs. Fisker Olesen, Afholdshotellet, Fredensgade 5.
Kontortid: hver Tirsdag og Torsdag 19½—20½ samt den 1. i hver Maaned 10½—20½.
Ungdomsgruppen: Form.: Kr. Rasmussen, Politistationen, Silkeb.

SKAGEN. Formand og Kasserer: Chr. M. Petersen, »Ankerhus«.

SKANDERBORG. Formand og Kasserer: P. M. Skou, Borgergade 5.
Kontortid: Mandag og Torsdag Kl. 19—19½.
Ungdomsgruppen: Formand: Sv. Aage Petersen, Bjergtrup pr. Hørning St.

SKELSKØR. Formand og Kasserer: Hartvig M. Hansen, Maglebyvej.

SKERN-TARM. Formand og Kasserer: Poul Mikkelsen, Nygade 53. Skern. Giro 12944.

SKIVE. Formand: Joh. Budtz, Thinggade 18. Tlf. 460.
Kasserer: Henry Nielsen, Hemmersvej 15.
Kontor: Karolinegade 15. Kontortid: Tirsdag og Torsdag 19—20.
Ungdomsgruppen: Formand: Børge Nørgaard, Gammelgaards Dampmølle A/S.

SLAGELSE. Form.: Rich. Jensen, Hans Tausensg. 15 1. Tlf. 1488.
Kasserer: J. P. Hansen, Holbergsgade 44 1 th.
Afdelingens Kontor: Bredegade 33 A. Kontortid: Hver Fredag Kl. 18½—20 samt den første Mandag og den første Tirsdag i Maaneden fra Kl. 18—19½. Kontrol af Arbejdsledige: Kontrollør Thv. Thomsen. Hver Mandag, Onsdag og Fredag fra Kl. 16—16½ paa Afdl. Kontor.
Ungdomsgruppen: Formand: Poul Hansen, Sorøvej 208.

SORØ. Form.: Helge Hansen, Pedersborg Brugsf., Sorø. Tlf. 123.
Kasserer: Th. Hansen, Absalonsgade 6. Tlf. 673.
Kontortid: Mandag 18,30—19,30. Giro 54891.
Ungdomsgr.: Form.: Henry Nielsen, c/o Købm. Holkjær. Tlf. 323.

STEGE. Formand: V. B. Petersen, Kostervej, Lendemark pr. Stege.
Kasserer: H. Thomsen, Storegade 11, c/o Isenkr. H. R. Hansen, Girokonto 40636.

STOREHEDINGE. Formand: H. C. Jensen, Elisabethsvej.
Kasserer: Chr. Stougaard, Chr. Richtersvej 6.

STRUER. Formand: Johs. Pedersen, Enggade 5.
Kasserer: G. A. Christensen, Danmarksgade 25, St.
Ungdomsgruppen: Formand: Johs. Pedersen, Enggade 5.

STUBBEKØBING. Formand og Kasserer: C. A. Nielsen, Alslevvej 46. Tlf. 93.

SVENDBORG. Formand: Otto Falkø, Grubbemøllevej 3. Tlf. 1702.
Træffes paa Kontoret: Onsdag og Fredag fra 17—18½.
Kasserer: Erik Christensen, Klostervænget 4.
Kontor: Forsamlingsbygningen. Kontortid hver Dag fra 10-12 og 17-18½. Tlf. 757. Girokonto 43851.
Ungdomsgruppen: Formand: Hilmar Hoffmann Pedersen, Dronningemaen 74.

SØNDERBORG. Formand: Helge Nielsen, Ringridervej 10 A.
Kasserer: E. J. Laustsen, Lille Raadhusgade 5. Giro 56272.
Kontoraften første og sidste Tirsdag i hver Maaned fra Kl. 20—20½ i Fagforeningshuset, Værelse 7.
Ungdomsgr.: Form.: Niels Frost Nielsen, Perlegade 59.
Ungdomsgruppen i Nordborg: Form.: Harry Nielsen, c/o Købmand A. Skov, Storegade 49, Nordborg.

THISTED. Formand og Kasserer: A. Frostholm, Frederiksgade 22.
Træffes fra Kl. 18—19.
Ungdomsgruppen: Formand: Niels Brunsgaard, Nørre Allé 35.

TØNDER. Formand: P. K. Jensen, Strucks Allé 3.
Kasserer: Willy Gottfriedsen, Strucks Allé 37 A.

VARDE. Formand: E. Gardrup Hansen, Stausvej 9.
Giro 15703. (Formanden træffes mellem Kl. 12—1 og 18—19 samt hver Onsdag hos Kassereren Kl. 19—20).
Kasserer: Gilbert Jensen, Østervold 1, Varde. Giro 15703.

VEJEN. Formand: N. R. Jeppesen, Øster Allé 30.
Kasserer: Holger Nielsen, »Solvang«, Vestergade.

VEJLE. Formand: Villy Mortensen, Haraldsgade 11. Tlf. 1422.
Kasserer: Holger Pedersen, Afdelingskontoret, Jernbanepladsen.
Kontor: Jernbanepladsen. Giro 45886. Tlf. 1822.
Kontortid: 13—14 og 16—18½ (Lørdag 11—13).
Formanden træffes Torsdag 17—18½.
Ungdomsgr.: Form.: Henning Svendsen, Svanholmsgade 9.

VIBORG. Form. og Kass.: Einar Hansen, Vestergade 101. Tlf. 613.
Kontor: Vestergade 10. Kontortid: 13—14 samt Tirsdag Aften 19—20.
Ungdomsgruppen: Formand: Andreas Jensen, Toldbogade 7.

VORDINGBORG. Formand: Holger Jensen, Algade 11.
Kasserer: Lars Hansen, Violvej 2. (Henv. kun til min Bopæl).
Ungdomsgruppen: Formand: Holger Jensen, Algade 11.

HOVEDBESTYRELSEN.

Forretningsfører **Gustav Pedersen**, Vestre Boulevard 43, V.
Hovedkasserer **Aksel Olsson**, Vestre Boulevard 43, V.
Sekretær **Viggo Pedersen** (Viceforretningsfører), Vestre Boulevard 43, V.
Toldklarerer **Chr. Skjolding**, Sønder Boulevard 122, V. Tlf. V. 9416 v.
Repræsentant **R. Calum**, Hvedevænget 22 1, Næstved. Tlf. 998.
Forretningsfører **Carl Jensen**, Gl. Kongevej 1 E, V. Tlf. 13336.
Kommunebogholder **S. Boje**, Vesterbrogade 163 3 t. v., Tlf. Vester 7557.
Bestyrerinde Fru **Thyra Ravnbo**, P. Bangsvej 132 2. Tlf. Damsø 2928.
Forsikringsassistent **Henry Blach**, Gl. Kongevej 1 E, V.
Kontorassistent **S. Chr. Sørensen**, Emil Møllersg. 12, Horsens. Tlf. 2227.
Bestyrer **Harald Andersen**, Prinsensgade 44, Aalborg. Tlf. 1947.
Bogholder **Vilh. Jacobsen**, Dr. Margrethes Vej 27, Aarhus. Tlf. 5893.
Kontormedhjælper **P. Olesen**, Ved Postgaarden 1 b, Haderslev.
Kontormedhjælper **Anton Hansen**, Tordenskjoldsgade 24, Aarhus. Tlf. 3592.
Repræsentant **C. V. Steengaard**, Henriettevej 16, Odense.
Kommunefuldm. **Henry Larsen**, Hækkerupsvej 10, Ringsted.
Repræsentant **Oscar Johansson**, Leonora Christines Vej 13, Maribo. Tlf. 247 x
De 5 førstnævnte udgør Forretningsudvalget.

REPRÆSENTANTSKABET.

KØBENHAVN.
Vald. Haahr, Sønderjyllands Allé 92, F. Tlf. Damsø 2877.
Jens Nielsen, Arb. Livsforsikring, Gyldenløvesgade 11, V.
C. G. Christoffersen, Basnæsvej 4, Brønshøj. Tlf. Bella 1022.
Ingeborg Bresemann, Langesund 2, St., Ø.
H. H. Jacobsen, Viksøvej 1 A, 4. Brønshøj. Tlf. Bella 3159.
H. B. Jansen, Sct. Jacobsgade 11 1, Ø. Tlf. Øbro 6315.

SJÆLLAND, LOLLAND-FALSTER, BORNHOLM.
Carl Hansen, Taarsvej 99, Nakskov.
H. Christoffersen, Slottensgade 1 C, Korsør. Tlf. 111.
Rich. Jensen, Hans Tausensgade 15, Slagelse. Tlf. 1488.
O. H. Aagesen, Damgade 13, Rønne. Tlf. 269.

FYN OG LANGELAND.
Carlo Mejlsgaard, Platanvej 14, Rudkøbing. Tlf. 364.
Otto Falkø, Grubbemøllevej 3, Svendborg. Tlf. 1702.

JYLLAND OG SAMSØ.
Chr. Berthelsen, Søndergade 118, Frederikshavn.
N. C. Nielsen, Dyrehavevej 128 C, Kolding. Tlf. 903.
O. G. Jensen, Erlevvej 28, Hadersley.
S A. Christensen, Søndergade 10, Lemvig.
Chr. Sørensen Ahrenkiel, Christiansborgvej 28, Randers.
Søren Andersen, Tordenskjoldsgade 30, Aarhus. Tlf. 7472.
Johan Budtz, Thinggade 18, Skive. Tlf. 460.
Martin Lund, Falkevej 5, Silkeborg.

REVISORER.

Georg Nielsen, Godthaabsvej 264, F. Tlf. Goth. 7926.
Ernst Bjerre, Maglemosevej 7, Charl. Tlf. Helrup 5387.

LANDSKLUBBER.

F. D. B.s Personales Fællesklub.
Formand: Anton Hansen, Tordenskjoldsgade 24, Aarhus. Tlf. 3592.
Kasserer: H. Chr. Hedegaard, Herningvej 13 3, Aarhus.

Kommunale Kontorfunktionærers Fællesklub.
Formand: Vilh. Jacobsen, Dr. Margrethesvej 27, Aarhus.

Slagteriernes Personales Fællesklub.
Formand: F. B. Simonsen, Hans Bojesgade 5, Randers.
Kasserer: O. Rosendahl Pedersen, Kong Georgsvej 13, Odense. Tlf. 8757.

Klubben af Kontorfunktionærer ved Den soc. Presses Administration.
Formand: Els. Nielsen, Soc.-Dem., Randers.

Dansk, Dommer- og Politikontoristforening.
Formand: H. C. Olsen, Kriminaldommerkontoret, Roskilde.
Kasserer: Helge B. Jacobsen, Østerbæksvej 19 1, Odense.

Dansk Brugsforenings-Medhjælperforening.
Formand: Henry Knudsen, Geels Skovbryn, Skovbakken 8, 1, th. pr. Holte. Tlf. Frederiksdal 6704.
Kasserer: L. Poulsen, Hillerødholmsvej, Hillerød. Tlf. 443.

Udg. af Forbundet. — Ansvarsh. Red. **Gustav Pedersen**, Vestre Boulevard 43, Kbhvn. V. — Trykt hos **Anton M. Jensen**, Admiralgade 24, Khbvn. K.

Dansk
Handels- og Kontormedhjælper
Tidende

Nr. 12 — 1. DECEMBER 1939 — 39. Aargang

Dette Nr. indeholder Ordlyden af:

Hovedoverenskomst
med
Dansk Arbejdsgiverforening

Overenskomst
med
Dansk Arbejdsgiverforening
om Dyrtidsregulering.

Meddelelser fra

Handels- og Kontormedhjælperforeningen i København

Juletræ og Julebal

Søndag den 7. Januar 1940 Kl. 18,30
i Odd-Fellow Palæet, Bredgade 28
(Aabnes Kl. 18).

Som tidligere Aar afholder Foreningen ogsaa i Aar sin store Julefest for dens Medlemmer med Børn.

I Tilslutning til Juletræet afholdes

Stort Julebal til Kl. 2.

Musikken udføres af et 16 Mands Orkester under Ledelse af Herr Kapelmester Hjalmar Koefoed.

Programmet er iøvrigt følgende:

Kl. 18,30: Indmarch af Børnene og derefter Dans om Juletræet.
Børnene samles i den lille Festsal.

Kl. 19,30: serveres Chokolade med Boller og Kager for Børnene. Derefter Uddeling af en Pose Juleknas.

Kl. 20—21,45: I den store Festsal arrangeres Lege og Dans for Børnene.
Julenissen samt Tryllekunstneren »Darling« medvirker.

Kl. 20—24: Julebal for Børnene i den lille Festsal.

Kl. 22—2: Julebal for Voksne i den store Festsal.

Billetprisen er Kr. 0,50 for Voksne og Kr. 0,75 for Børn (i Børnenes Billetpris er indbefattet Betaling for alt til Børnene). Arbejdsløse Medlemmer med Børn kan deltage gratis.

N.B. Det er kun Medlemmers Børn, der kan deltage.

Baltegn à Kr. 1,00 for Voksne løses i Salen eller kan købes paa Afdelingens Kontor.

N.B. For Medlemmer, der kun ønsker at deltage i Juleballet (Kl. 22—2), gør vi opmærksom paa, at de kun behøver at købe Baltegn.

Købte Baltegn giver Adgang til Odd-Fellow Palæet fra Kl. 21,45. Ønskes Adgang tidligere, maa Tilskuerbillet à Kr. 0,50 være købt i Forvejen.

Der sælges absolut ikke Billetter eller Baltegn ved Indgangen, og bestilte Billetter maa afhentes senest Onsdag den 3. Januar.

Festudvalget.

Indsamlingen til de Arbejdsløses Jul.

Som tidligere Aar foretager vi ogsaa i Aar Indsamling med det Formaal at give vore arbejdsløse Kolleger en haardt tiltrængt Hjælp til Julen.

I en Tid, som den vi oplever, er vi klar over, at ogsaa vore arbejdende Kolleger har Besværligheder nok med at faa Lønnen til at slaa til, men tænk over, hvor meget vanskeligere vore arbejdsløse Kolleger er stillet.

Der er derfor i Aar Brug for store Midler, saafremt vi skal være i Stand til at yde den Hjælp, som blot i nogen Grad kan dække det mest nødvendige.

Vore Medlemmer har tidligere Aar med stor Offervilje ydet deres Bidrag til at skabe en god Jul for de arbejdsløse Kolleger, og vi henstiller indtrængende til Medlemmerne om ogsaa i Aar at købe de af Afdelingen fremstillede Julemærker á 1 Kr. pr. Stk.

Studiekredsene.

Alle vore Studiekredse er nu i Gang, og Tilslutningen i Aar har været større end noget tidligere Aar.

Vi gør dog opmærksom paa, at der endnu kan optages enkelte Deltagere i Studiekredsen i »Socialreformen«. (Mødeaften hver Onsdag Kl. 20—22 i Arbejdernes Læseselskab, Nr. Søgade 27).

Henvendelse herom kan ske til Foreningens Kontor (Central 13.336).

Til den kommunale Afdelings Medlemmer!

Opmærksomheden henledes paa Formanden Adresseforandring til Roskildevej 299 B, 2 th. Valby — Telefon Rødovre 732 (efter Kl. 17).

Afdelingens Kontortid er uforandret Onsdag Kl. 20—21 paa Kontoret Gl. Kongevej 1 E, 2 Sal — (Central 13.336).

Uden for de ovennævnte Tider vil Henvendelse kunne ske til Kontoret, Gl. Kongevej 1 E. (Central 13.336 og 12.339), idet telefonisk Henvendelse til Formanden i hans Arbejdstid paa Rødovre Kommunekontor bedes undgaaet.

Adressefortegnelse.

Dansk Handels- og Kontormedhjælperforbund.

Hovedkontoret: København V., Vestre Boulevard 43

Kontortid: 9—17, Lørdag 9—14.

Tlf. 143, 8143 og 12143. Telegr.-Adr.: Medhjælperstand. Girokonto 843.

Forretningsfører:

Gustav Pedersen, Privat: Sdr. Boulevard 108 [4], V. Tlf. Vester 7495.

Hovedkasserer:

Aksel Olsson, Privat: Herlufholmsvej 23 B [1], Vanløse. Tlf. Damsø 2251.

Sekretærer:

Harald Heie, Borrebyvej 58, Brønshøj. Tlf. Bella 1201.

Viggo Pedersen, Ejderstedgade 12 [3], V. Tlf. Vester 8303.

Henry Gran, Vibevej 2 [4], N.V. Tlf. Taga 6738.

Michael Nielsen, Øresundsvej 110 [2], S. Tlf. Sundby 308.

Rejsesekretærer:

GEORG BAUNSGAARD, Banegaardsplads 20, Aarhus. Tlf. 3866. Privat Tlf. 4377.

JENS JENSEN, Boulevarden 11, Aalborg. Tlf. 3375. Privat Tlf. 5575.

JOHS. JENSEN, Snaregade 11, Randers. Tlf. 2045.

NIELS JØRGENSEN, Klingenberg 15, Odense. Tlf. 2012. Privat Tlf. 5874.

ROBERT LARSEN, Torvegade 1, Esbjerg. Tlf. 1120.

VIGGO PEDERSEN, Vestre Boulevard 43, København V. Tlf. 8143. Privat Tlf. Vester 8303.

AABENRAA. Formand: Alfred Tranholm, Slotsgade 17.
Kasserer: Jørgen Chr. Petersen, Kolstrup 111.
Ungdomsgruppen: Form.: Herbert Schönke, St. Pottergade 62.

AALBORG-NORRESUNDBY. Formand og Kasserer: Jens Jensen, Boulevarden 11. Tlf. 3375. Kontortid: 11—13 og 17—18½. Lørdag dog kun til Kl. 13. Giro 52246.
Privat Bopæl: Peder Skramsgade 7. Tlf. 5575.
Central: Formand: Jens Jensen, Fyensgade 58.
Kolonial: Formand: Holger Drachman Nielsen, Herluf Trollesgade 14.
Kommunale Kontormedhjælpere: Formand: Harald Andersen, Prinsensgade 44. Tlf. 1947.
Kontor: Formand: G. A. Georgsen, Ørstedsvej 44. Tlf. 4789.
Manufaktur: Formand: Alfred Dreyer, Fredericiagade 4.
Ungdomsgr.: Formand: Erik Christoffersen, Thistedvej 22, Nørresundby.

AALESTRUP. Formand: H. Elskær, Østergade 6, Aalestrup.
Kasserer: Børge Nielsen, Sparekassen, Aalestrup.

AARHUS. Form.: Georg Baunsgaard, Banegaardspl. 20. Tlf. 3866.
Privat Bopæl: Hans Brogesgade 43 [3]. Tlf. 4377.
Kasserer: Søren Andersen, Banegaardsplads 20. Tlf. 3866.
Kontortid: 11—13½ og 17—19. Lørdag 11—13½. Priv. Tlf. 7472. Giro 7625.
Central: Formand: E. Christensen, Skolegade 20.
Isenkram: Formand: A. Jensen, Wærumsgade 22 2.
Kolonial: G. Baunsgaard, Banegaardsplads 20. Tlf. 3866.
Kommunale Kontormedhjælpere: Formand: Walther Petersen, Ivar Huitfeldtsgade 8 2.
Kontor: Formand: Anton Hansen, Tordenskjoldsgade 24. Tlf. 3592.
Manufaktur: Formand: Axel Christensen, H. C. Andersens-vej 65, Aabyhøj.
Ungdomsgruppen: Frk. Jonna Jensen, Haraldsgade 45, Kongsvang.

AARS. Formand: Jens Rask, Tokesvej, Aars.
Kass. Ebba Jørgensen, Himmerlandsg. 51, Aars. Tlf. 42. Giro 17153.

ASSENS. Formand: Ove Buhl, Nørregade 9 a.
Kasserer: Frk. Anna Jørgensen, St. Kirkestræde 6.
Ungdomsgruppen: Formand: Jørgen Jørgensen, Ny Adelgade 75.

BOGENSE. Formand: Viggo Lauridsen, Æbeløgade.
Kasserer: Anna Rose, Sæbehuset.

BORNHOLM. Formand: O. H. Aagesen, Damgade 13. Tlf. 269. Rønne.
Kass.: Carl Andersen, Rønne Brugsforening, Rønne. Giro 19673.
Ungdomsgr.: Formand: Erik A. Jensen, Ny Østergade 32, Rønne.

BRANDE. Formand: Olaf Poulsen, Vejlevej.
Kasserer: Th. Vinge, Storegade 25.

BRØNDERSLEV. Form. og Kasserer: Aage P. Jensen, Bredgade 136. Træffes bedst 12—13 og 18—20. Tlf. 395.
Ungdomsgr.: Formand: Vilh. Andersen, Krogensgade 21.

EBELTOFT. Form. og Kass.: Johs. Mogensen, Brugsfor., Nederg. 34.

ESBJERG. Formand og Kasserer: Robert Larsen, Torvegade 1. Tlf. 1120. Kontortid: Mandag og Torsdag 16—19, Tirsdag, Onsdag og Fredag 16—18. Lørdag ingen Kontortid.
Ungdomsgr.: Formand: Vald. Kahl, Nørregade 95.

FAABORG. Formand: Fr. Salmberg Hansen, Bjernevejen.
Kasserer: Holger Jensen, Kalckovej 58.
Formanden og Kassereren tr. hver Onsdag 19—20 paa Form.s Bopæl.
Ungdomsgruppen: Formand: Peter Lauritzen, Kuransalten, Østerbrogade 57.

FAKSE—FAKSE LADEPLADS. Formand: Cato Nielsen, Fakse Ladeplads.
Kasserer: Th. Bech, Egedevej, Fakse.

FREDERICIA. Form. og Kass.: Søren Møller, Sjællandsg. 54. Tlf. 345.
Kontor: Sjællandsgade 54. Tlf. 345. Kontortid: Hverdage 12½—14 samt Tirsdag og Fredag 18—20.
Ungdomsgruppen: Formand: Knud Aa. Nielsen, 6te Julivej 42.

FREDERIKSHAVN. Form.: Chr. Bertelsen, Sønderg. 118. Tlf. 865.
Kass.: K. H. Jørgensen, Sæbyvej Ø 2, pr. Frederikshavn. Tlf. 915.
Ungdomsgruppen: Formand: Svend Axelsen, Elmevej 12 1.

FREDERIKSSUND. Formand: Chr. Jørgensen, Lærkevej 1.
Kasserer: Kjeld Larsen, »Enghytten«, Oppesundby, Frederikssund.
Træffes hver Dag fra 12¼—13¾. Lørdag dog undtagen.

FREDERIKSVÆRK. Formand: Holger Larsen, Vinderød Skov pr. Frederiksværk.
Kasserer: L. Graff Larsen, Godthaabsvej 12 1.

GRAASTEN. Formand og Kassererer: Th. Pastwa, Ahlefeldtsvej.

GRENAA. Formand: Ejnar Pedersen, Markedsgade 25.
Kasserer: Sigurd Larsen, Strandgade 3.
Kontor: Torvet 7. Kontortid: Mandag og Torsdag Kl. 19½—20½.
Ungdomsgr.: Formand: Holger Justesen, Bredstrupvej 27.

GRINDSTED. Formand: Einar Andersen, Nørregade.
Kasserer: G. E. Nordbjerg, Grindsted.

HADERSLEV. Formand: P. Olesen, Ved Postgaarden 1 b.
Kasserer: Karl Mylliin, Jomfrustien 5 2.
Kontor: Storegade 32 1. Kontortid: Mandag og Torsdag samt den 1ste i hver Maaned 18½—20. Form. og Kass. er til Stede alle tre Aftener.
Ungdomsgruppen: Formand: Peter Schrøder, Sejlstensgade 5.

HADSUND. Formand: Jens Rasch, Nørregade 11.
Kasserer: Ejner Sørensen, Skolegade 7.

HAMMEL. Formand og Kasserer: K. Aage Keller, Frijsenborgvej.

HASLEV. Formand: A. Hauxner, Jernbanegade 9. Tlf. 430.
Kasserer: Svend Johs. Lauritzen, Tingvej 14.

HELSINGE. Form. og Kass.: Aage Frydenlund Jensen, Helsinge Brugsforening.

HELSINGØR. Formand: Gunnar Lindstrøm, Tlf. 914.
Kasserer: Aage Larsen, Tlf. 239.
Kontor: Øresundsvej 3. Tlf. 239. Giro 40042. Kontortid: Mandag og Torsdag Kl. 19½—20½. Formanden træffes hver Mandag Kl. 19½—20½.
Ungdomsgruppen: Formand: Børge Nielsen, Baldersvej 12.

HERNING. Formand: C. Damgaard, Fonnesbechgade 3. Giro 42232.
Kasserer: Valdemar Nielsen, Skolegade 9.
Ungdomsgruppen: Form.: Svend Aage Knudsen, Fonnesbech-gade 11. Tlf. 288.

HILLERØD. Form. og Kass.: Ove Pedersen, »Høiris«, Roskildevej. Tlf. 1198.

HJØRRING. Formand: J. P. Nikolaisen, Jernbanegade 11.
Kasserer: V. Lindorff-Nielsen, Østergade 29. Tlf. 925.
Formand og Kasserer træffes indtil videre Østergade 29 hver Tirsdag Kl. 19—20.
Ungdomsgruppen: Formand: Poul Bidstrup, Jyllandsgade 10.

HOBRO. Formand: Jørgen Nielsen, Skibsgade 46.
Kasserer: Ester Brink Christensen, »Socialdemokraten«.
Ungdomsgruppen: Formand: Orla Anthonsen, Banegaardsvej 24.

HOLBÆK. Formand: Viggo Hougaard, Karensmindevej 9 [3], tv.
Kasserer: Dan Larsen, Chr. Hansensvej 4. Tlf. 1095.
Ungdomsgruppen: Formand: Poul Friis, Fuglsvej 30, Holbæk.

HOLSTEBRO. Formand: Tage Hansen, Brugsforeningen, Østerg. 13. Formanden tr. hos Kassereren hver Mandag Aften fra Kl. 19½—20½.
Kasserer: Sv. Winther, Vesterport, Opgang 1, Stuen.
Ungdomsgruppen: Form.: Tage Hansen, Brugsforeningen, Østerg. 13 Træffes hver Mandag Kl. 19½—20½ hos Kassereren.

HOLSTED-BRØRUP. Formand og Kasserer: J. Harboe Jensen, Politikontoret, Holsted.

HORSENS. Form.: K. Secher Marcussen, Strandg. 30 b 2. Tlf. 1697.
Kasserer: Hans Andreasen, Ndr. Kirkegaardsallé 62. Tlf. 1153.
Kontor: Smedegade 11. Tlf. 1436.
Kontortid: 11½—14. Tirsdag og Torsdag Aften 18—19.
Formanden træffes paa Kontoret i Kontortiden, Kassereren træffes paa Kontoret Tirsdag og Torsdag Aften Kl. 18—19. Girokonto 9952.
Ungdomsgr.: Form.: Hans Secher Marcussen, Strandg. 30 b 2.

KALUNDBORG. Form. og Kass.: Sv. A. Andersen, Lundemarken 32, Giro 52619.
Ungdomsguppen: Formand: Børge Sørensen, Lundevej 21.

KOLDING. Form. og Kass.: N. P. Andersen, Haderslevgade 2.
Kontortid fra Kl. 12¼—14 og 18—19. Tlf. 842. Girokonto 6585.
Ungdomsgr.: Form.: Freddy Petersen, Carl Plougsvej 41.

KORSØR. Formand og Kasserer: H. Thomsen, Algade 30.
Kontor: Algade 17. Kontortid: Tirsdag, Torsdag og Lørdag Kl. 13—13½. Tlf. 540. Giro 9923.
Ungdomsgruppen: Formand: Arne Christensen, Slottensg. 30.

KØBENHAVN. Formand og Forretningsfører: Carl Jensen, Gl. Kongevej 1 E, Beletagen. Tlf. 12339 og 13336.
Privat: Milosvej 4 S. Tlf. Amager 6485.
Tr. paa Kontoret: Mandag og Torsdag Aften 18—20. Girokonto 820.
Afdelingens Kontortid: 11—15 og 18—20 (Lørdag lukkes Kl. 14).
Sekretær Henry Blach, Gl. Kongevej 1 E. Beletagen.
Tlf. 12339 og 13336. Tr. paa Kontoret: Onsdag og Fredag Aften 18—20.
Formand for Kol.-Afd.: Vald. Haahr, Gl. Kongevej 1 E, Beletagen.
Tlf. 12339 og 13336. Tr. paa Kontoret: Tirsdag 18—20 og Torsdag 18—21.
Formand for Manufaktur-Afd.: H. H. Jacobsen, Gl. Kongevej 1 E, Beletagen. Tlf. 12339 og 13336. Tr. paa Kontoret Mandag 18—20 og Onsdag 18—21.
Bog- og Papirmedhjælper-Afd.: Form.: Henry Gran, Vibevej 2 [4] N.V. Tlf. Taga 6738. Træffes paa Kontoret: Tirsdag 20—21.
Central-Afd.: Formand: Knud Høfft, Søndergaardsvej 5, Søborg. Tlf. Søborg 2736. Træffes paa Kontoret: Torsdag 20—21.
Cigar- og Tobaksmedhj.-Afd.: Formand: C. G. Christoffersen, Basnæsvej 4, Brønshøj. Tr. paa Kont.: Mand. 20—21. Tlf. Bella 1022.
Forsikringsmedhj.-Afd.: Formand: Henry Blach, Thuja Allé 14, Kastrup. Træffes paa Kontoret: Fredag Aften 20—21.
Isenkrammedhj.-Afd.: Formand: Carl Jensen, Milosvej 4, S. Tr. paa Kontoret: Mandag Aften 20—21. Tlf. Amager 6485.
Kolonialmedhj.-Afd.: Formand: Vald. Haahr, Sønderjyllands Allé 92, F. Tlf. Damsø 2877. Tr. paa Kont.: Tirsdag 18—20, Torsdag 18—21.
Komm. Kontormedhj.-Afd.: Formand: S. Boje, Roskildevej 299 B. Tlf. Rødovre 732
Kontormedhj.-Afd.: Form.: H. Fetterlein, Vestre Boulevard 43, V. Tlf. 8143. Træffes paa Kontoret Torsdag 20—21.
Manufakturmedhj.-Afd.: Form.: H. H. Jacobsen, Viksøvej 1, A, 4. Brønshøj. Tlf. Bella 3159. Træffes paa Kontoret Mandag fra 18—20 og Onsdag 18—21.
Stats-Kontormedhj.-Afd.: Form.: Otto Melchior, Arresøgade 83. Tlf. Nora 8335. Træffes paa Kontoret: Fredag 20—21.
Sæbe- og Parfumemedhj.-Afd.: Formand: Fru Thyra Ravnbo, P. Bangsvej 132 2. Tlf. Damsø 2928.
»Økonomien«, Dalgas Boulevard 59, F. Tr. paa Kontoret: Fredag 20—21.
Vejer-, Afskriver-, Told- og Speditionsmedhj.-Afd.: Formand: H. B. Jansen, Sct. Jacobsgade 11 1. Tlf. Øbro 6315.
Træffes paa Kontoret: Tirsdag 20—21.
Ungdomsgruppen: Formand: Knud Larsen, Leifsgade 16 [3], S.

KØGE. Formand: Holger S. Christensen, Pedersvej 7.
Kasserer: Carl V. Pedersen, Vestergade 44.
Ungdomsgruppen: Formand: Frk. Betty Pedersen, Pedersvej 39.

LANGELAND. Formand og Kasserer: Carlo Mejlsgaard, Platanvej 14, Rudkøbing. Tlf. 364. Træffes daglig 13—14. Mandag og Onsdag Aften 18—20.
Ungdomsgruppen: Formand: Knud Kragh, Havnegade 116, Rudkbg.

LEMVIG. Formand: Kurt Schiøtt Hansen, Østerbrogade 24.
Kasserer: S. A. Christensen, Søndergade 10.
Ungdomsgruppen: Form.: Kaj Madsen, Socialdemokratens Kontor.

LØGSTØR. Formand og Kasserer: P. Jensen, Bakken.

MARIAGER. Formand og Kasserer: Ejner Bech Poulsen, Assens Brugsforening pr. Mariager.

MARIBO. Formand: Evald Nielsen, Maglemer Savværk.
Kasserer: Oscar Johansson, Leonora Christinesvej 13.
Træffes 12—13 og efter Kl. 18½. Tlf. 247 x.
Ungdomsgruppen: Formand: Evald Nielsen, Maglemer Savværk.

MIDDELFART. Formand: Axel Nielsen, Langedamsvej 3.
Kasserer: Svend Aage Petersen, Skovgade 39.
Kontortid: Mandag 19—20. Skovgade 39.
Ungdomsgr.: Formand: Ib Kjær Petersen, Vesterløkke Allé 26.

NAKSKOV. Form.: Carl Hansen, Taarsvej 99. Tlf. 160 ml. 13¼—14¼.
Kasserer: Jenry Pedersen, Rosenvænget 37.
Kontor: Havnegade 2 (Havnebygningen).
Kontortid: Mandag og Onsdag fra 19—21. Giro 45272.
Ungdomsgruppen: Form.: Ove Egelund Nielsen, Løjtoftevej 108.

NIBE. Formand: Vagn Viggo Petersen, Magasin du Nord, Nibe.
Kasserer: Otto Ravnholt Petersen, Grønnegade 2, Nibe.

NYBORG. Formand: P. Søndberg-Hansen, Vestergade 30. Tlf. 907.
Kasserer: Aage Nielsen, Ole Suhrsgade 8, St. Tlf. 537. Giro 57197.
Ungdomsgruppen: Formand: Helge Hansen, Villa »Elva«, Pilhuse.

NYKØBING F. Formand: Carl Schüssler, Nygade 1 B. Tlf. 682.
Kasserer: J. P. Jensen, Skolegade 35 2.
Ungdomsgruppen: Formand: Erik Gunnar Jensen, Sundvej 1.

NYKØBING M. Formand: B. O. Lauridsen, M. C. Holmsgade 23.
Kasserer: Thorvald Laulund, Fjordgade 4.
Ungdomsgruppen: Formand: Svend Tage Nielsen, Smallegade 4.

NYKØBING S. Formand: Carl Steck, Algade 18.
Kasserer: S. Holmegaard, Algade 53.

NÆSTVED. Formand og Kasserer: Arne Alfheim, Teatergade 4. Giro 35527. Kontor: »Bygningen«, Teatergade.
Kontortid: Tirsdag — Torsdag — Lørdag 10—11. Tirsdag Aften 19,30—21.
Ungdomsgruppen: Formand: Arne Alfheim, Teatergade 4.

ODDER. Formand og Kasserer: Aage Jensen, Skolegade 34.
Ungdomsgruppen: Form.: Aage Jensen, Skolegade 34.

ODENSE. Formand og Kasserer: Niels Jørgensen, Klingenberg 15. Privat Adresse: Munkebjergvej 71. Tlf. 5874. Tlf. 2012.
Kontortid: 11—13 og 17—19. Lørdag dog kun fra 11—13.
Central-Afd.: Formand Joh. F. Knudsen, Nansensgade 12.
Kolonial-Afd.: Formand: Erik Nielsen, Solbakken 11, Fruens Bøge.
Komm. Kontorm.-Afd.: Form.: Børge Jacobsen, Fengersvej 19.
Kontor-Afd.: Form.: Bernhard Berthelsen, Reventlovsvej 22.
Manufaktur-Afd.: Ole Bratløv, Tietgensvænget 5.
Ungdomsgruppen: Form.: Einar Eriksen, Sigurd Ringsvej 24.

PADBORG. Formand: Falle Terp, Nørregade.
Kasserer: Viggo Gadeberg, Oksevejen.

PRÆSTØ. Formand og Kasserer: Erland Stoltze, Skibbinge, pr. Præstø. Tlf. 151.

RANDERS. Formand og Kasserer: Johs. Jensen, Snaregade 1 1. Tlf. 2045. Giro 6989. Kontortid: 11—13½ og 17—18½, Lørdag 11—13¼.
Ungdomsgruppen: Formand: Svend Rasmussen, Meisnersgade 4.

RIBE. Formand og Kasserer: S. Schmidt, Dr. Dagmarsvej 604.

RINGKØBING. Formand: Jens Chr. Dyekjær, Posthuset.
Kasserer: Esther Pedersen, Arbejdsanvisningskontoret.

RINGSTED. Formand og Kasserer: Henry Larsen, Hækkerupsvej 10. Girokonto 16298. Tlf. 568. Kontortid: Mandag og Torsdag 19—20.
Ungdomsgruppen: Formand: Bertel Danholm, Søndergade 32.

ROSKILDE. Formand: Erling Dinesen, Hersegade 32 1.
Kasserer: Knud Sørensen, Skovbovængets Sideallé 19. Tlf. 413.
Kontor: Algade 17. Tlf. 613. Giro 12044.
Kontortid: Mandag, Onsdag og Fredag 15½—16 samt Mandag og Fredag 19½—20½.
Ungdomsgruppen: Form.: Harry Kaas Hansen, Hersegade 32 2.

RODBY. Formand: Andreas Schou, Engvej.
Kasserer: Poul Sørensen, Østergade 12. Træffetid: 18½—19½.

SAKSKØBING. Formand: Gustav Hansen, Parkvej 7.
Kasserer: Frk. M. Nielsen, Parkvej 7. Træffetid hver Dag mellem 12½ og 13½.

SAMSØ. Formand: Aug. Nielsen, Politikontoret.
Kasserer: Charles Børglum, Tranebjerg.

SILKEBORG. Formand: Vilh. Hertz Drewsensvej 2, Stuen.
Kasserer: Johs. Fisker Olesen, Afholdshotellet, Fredensgade 5.
Kontortid: hver Tirsdag og Torsdag 19½—20½ samt den 1. i hver Maaned 10½—20½.
Ungdomsgruppen: Form.: Kr. Rasmussen, Politistationen, Silkeb.

SKAGEN. Formand og Kasserer: Chr. M. Petersen, »Ankerhus«.

SKANDERBORG. Formand og Kasserer: P. M. Skou, Borgergade 5.
Kontortid: Mandag og Torsdag Kl. 19—19½.
Ungdomsgruppen: Formand: Sv. Aage Petersen, Bjergtrup pr. Hørning St.

SKELSKØR. Formand og Kasserer: Hartvig M. Hansen, Maglebyvej.

SKERN-TARM. Formand og Kasserer: Poul Mikkelsen, Nygade 53. Skern. Giro 12944.

SKIVE. Formand: Joh. Budtz, Thinggade 18. Tlf. 460.
Kasserer: Henry Nielsen, Hemmersvej 15.
Kontor: Karolinegade 15. Kontortid: Tirsdag og Torsdag 19—20.
Ungdomsgruppen: Formand: Børge Nørgaard, Gammelgaards Dampmølle A/S.

SLAGELSE. Form.: Rich. Jensen, Hans Tausensg. 15 1. Tlf. 1488.
Kasserer: J. P. Hansen, Holbergsgade 44 1 th.
Afdelingens Kontor: Bredegade 33 A. Kontortid: Hver Fredag Kl. 18½—20 samt den første Mandag og den første Tirsdag i Maaneden fra Kl. 18—19½. Kontrol af Arbejdsledige: Kontrollør Thv. Thomsen. Hver Mandag, Onsdag og Fredag fra Kl. 16—16½ paa Afdl. Kontor.
Ungdomsgruppen: Formand: Poul Hansen, Sorøvej 208.

SORØ. Form.: Helge Hansen, Pedersborg Brugsf., Sorø. Tlf. 123.
Kasserer: Th. Hansen, Absalonsgade 6. Tlf. 673.
Kontortid: Mandag 18,30—19,30. Giro 54891.
Ungdomsgr.: Form.: Henry Nielsen, c/o Købm. Holkjær. Tlf. 323.

STEGE. Formand: V. B. Petersen, Kostervej, Lendemark pr. Stege.
Kasserer: H. Thomsen, Storegade 11, c/o Isenkr. H. R. Hansen, Girokonto 40636.

STOREHEDINGE. Formand: H. C. Jensen, Elisabethsvej.
Kasserer: Chr. Stougaard, Chr. Richtersvej 6.

STRUER. Formand: Johs. Pedersen, Enggade 5.
Kasserer: G. A. Christensen, Danmarksgade 25, St.
Ungdomsgruppen: Formand: Karl Pedersen, Kirkegade 32.

STUBBEKØBING. Formand og Kasserer: C. A. Nielsen, Alslevvej 46. Tlf. 93.

SVENDBORG. Formand: Otto Falkø, Grubbemøllevej 3. Tlf. 1702.
Træffes paa Kontoret: Onsdag og Fredag fra 17—18½.
Kasserer: Erik Christensen, Klostervænget 4.
Kontor: Forsamlingsbygningen. Kontortid hver Dag fra 10-12 og 17-18½. Tlf. 757. Girokonto 43851.
Ungdomsgruppen: Formand: Hilmar Hoffmann Pedersen, Dronningemaen 74.

SØNDERBORG. Formand: Helge Nielsen, Ringridervej 10 A.
Kasserer: E. J. Laustsen, Lille Raadhusgade 5. Giro 56272.
Kontoraften første og sidste Tirsdag i hver Maaned fra Kl. 20—20½ i Fagforeningshuset, Værelse 7.
Ungdomsgr.: Form.: Niels Frost Nielsen, Perlegade 59.
Ungdomsgruppen i Nordborg: Form.: Harry Nielsen, c/o Købmand A. Skov, Storegade 49, Nordborg.

THISTED. Formand og Kasserer: A. Frostholm, Frederiksgade 2 2.
Træffes fra Kl. 18—19.
Ungdomsgruppen: Formand: Niels Brunsgaard, Nørre Allé 35.

TØNDER. Formand: P. K. Jensen, Strucks Allé 3.
Kasserer: Willy Gottfriedsen, Strucks Allé 37 A.

VARDE. Formand: E. Gardrup Hansen, Stausvej 9.
Giro 15703. (Formanden træffes mellem Kl. 12—1 og 18—19 samt hver Onsdag hos Kassereren Kl. 19—20).
Kasserer: Gilbert Jensen, Østervold 1, Varde. Giro 15703.

VEJEN. Formand: N. R. Jeppesen, Øster Allé 30.
Kasserer: Holger Nielsen, »Solvang«, Vestergade.

VEJLE. Formand: Villy Mortensen, Haraldsgade 11. Tlf. 1422.
Kasserer: Holger Pedersen, Afdelingskontoret, Jernbanepladsen.
Kontor: Jernbanepladsen. Giro 45886. Tlf. 1822.
Kontortid: 13—14 og 16—18½ (Lørdag 11—13).
Formanden træffes Torsdag 17—18½.
Ungdomsgr.: Form.: Henning Svendsen, Svanholmsgade 9.

VIBORG. Form. og Kass.: Einar Hansen, Vestergade 10 1. Tlf. 613.
Kontor: Vestergade 10. Kontortid: 13—14 samt Tirsdag Aften 19—20.
Ungdomsgr.: Formand: Ejvind Klingenberg Rasmussen, Mogensgade 16.

VORDINGBORG. Formand: Holger Jensen, Algade 11.
Kasserer: Lars Hansen, Violvej 2. (Henv. kun til min Bopæl).
Ungdomsgruppen: Formand: Holger Jensen, Algade 11.

HOVEDBESTYRELSEN.

Forretningsfører **Gustav Pedersen**, Vestre Boulevard 43, V.
Hovedkasserer **Aksel Olsson**, Vestre Boulevard 43, V.
Sekretær **Viggo Pedersen** (Viceforretningsfører), Vestre Boulevard 43, V.
Toldklarerer **Chr. Skjolding**, Sønder Boulevard 122, V. Tlf. V. 9416 v.
Repræsentant **R. Calum**, Hvedevænget 22 1, Næstved. Tlf. 998.
Forretningsfører **Carl Jensen**, Gl. Kongevej 1 E, V. Tlf. 13336.
Kommunebogholder **S. Boje**, Roskildevej 299 B. Tlf. Rødovre 732.
Bestyrerinde Fru **Thyra Ravnbo**, P. Bangsvej 132 2. Tlf. Damsø 2928.
Forsikringsassistent **Henry Blach**, Gl. Kongevej 1 E, V.
Kontorassistent **S. Chr. Sørensen**, Emil Møllersg. 12, Horsens. Tlf. 2227.
Bestyrer **Harald Andersen**, Prinsensgade 44, Aalborg. Tlf. 1947.
Bogholder **Vilh. Jacobsen**, Dr. Margrethes Vej 27, Aarhus. Tlf. 5893.
Kontormedhjælper **P. Olesen**, Ved Postgaarden 1 b, Haderslev.
Kontormedhjælper **Anton Hansen**, Tordenskjoldsgade 24, Aarhus. Tlf. 3592.
Repræsentant **C. V. Steengaard**, Henriettevej 16, Odense.
Kommunefuldm. **Henry Larsen**, Hækkerupsvej 10, Ringsted.
Repræsentant **Oscar Johansson**, Leonora Christines Vej 13, Maribo. Tlf. 247 x
De 5 førstnævnte udgør Forretningsudvalget.

REPRÆSENTANTSKABET.

KØBENHAVN.
Vald. Haahr, Sønderjyllands Allé 9 2, F. Tlf. Damsø 2877.
Jens Nielsen, Arb. Livsforsikring, Gyldenløvesgade 11, V.
C. G. Christoffersen, Basnæsvej 4, Brønshøj. Tlf. Bella 1022.
Ingeborg Bresemann, Langesund 2, St., Ø.
H. H. Jacobsen, Viksøvej 1 A, 4, Brønshøj. Tlf. Bella 3159.
H. B. Jansen, Sct. Jacobsgade 11 1, Ø. Tlf. Øbro 6315.

SJÆLLAND, LOLLAND-FALSTER, BORNHOLM.
Carl Hansen, Taarsvej 99, Nakskov.
H. Christoffersen, Slottensgade 1 C, Korsør. Tlf. 111.
Rich. Jensen, Hans Tausensgade 15, Slagelse. Tlf. 1488.
O. H. Aagesen, Damgade 13, Rønne. Tlf. 269.

FYN OG LANGELAND.
Carlo Mejlsgaard, Platanvej 14, Rudkøbing. Tlf. 364.
Otto Falko, Grubbemøllevej 3, Svendborg. Tlf. 1702.

JYLLAND OG SAMSØ.
Chr. Berthelsen, Søndergade 118, Frederikshavn.
N. C. Nielsen, Dyrehavevej 128 C, Kolding. Tlf. 903.
O. G. Jensen, Erlevvej 28, Haderslev.
S. A. Christensen, Søndergade 10, Lemvig.
Chr. Sørensen Ahrenkiel, Christiansborgvej 28, Randers.
Søren Andersen, Tordenskjoldsgade 30, Aarhus. Tlf. 7472.
Johan Budtz, Thinggade 18, Skive. Tlf. 460.
Martin Lund, Falkevej 5, Silkeborg.

REVISORER.

Georg Nielsen, Godthaabsvej 264, F. Tlf. Goth. 7926.
Ernst Bjerre, Maglemosevej 7, Charl. Tlf. Helrup 5387.

LANDSKLUBBER.

F. D. B.s Personales Fællesklub.
Formand: Anton Hansen, Tordenskjoldsgade 24, Aarhus. Tlf. 3592.
Kasserer: H. Chr. Hedegaard, Herningvej 13 3, Aarhus.

Kommunale Kontorfunktionærers Fællesklub.
Formand: Vilh. Jacobsen, Dr. Margrethesvej 27, Aarhus.

Slagteriernes Personales Fællesklub.
Formand: F. B. Simonsen, Hans Bojesgade 5, Randers.
Kasserer: O. Rosendahl Pedersen, Kong Georgsvej 13, Odense. Tlf. 8757.

Klubben af Kontorfunktionærer ved Den soc. Presses Administration.
Formand: Els. Nielsen, Soc.-Dem., Randers.

Dansk, Dommer- og Politikontoristforening.
Formand: H. C. Olsen, Kriminaldommerkontoret, Roskilde.
Kasserer: Helge B. Jacobsen, Østerbæksvej 19 1, Odense.

Dansk Brugsforenings-Medhjælperforening.
Formand: Henry Knudsen, Geels Skovbryn, Skovbakken 8, 1, th. pr. Holte. Tlf. Frederiksdal 6704.
Kasserer: L. Poulsen, Hillerødholmsvej, Hillerød. Tlf. 443.

Udg. af Forbundet. — Ansvarsh. Red. **Gustav Pedersen**, Vestre Boulevard 43, Kbhvn. V. — Trykt hos **Anton M. Jensen**, Admiralgade 24, Khbvn. K.

Dansk
Handels-og Kontormedhjælper
Tidende

Nr. 1 — 1. JANUAR 1940 — 40. Aargang

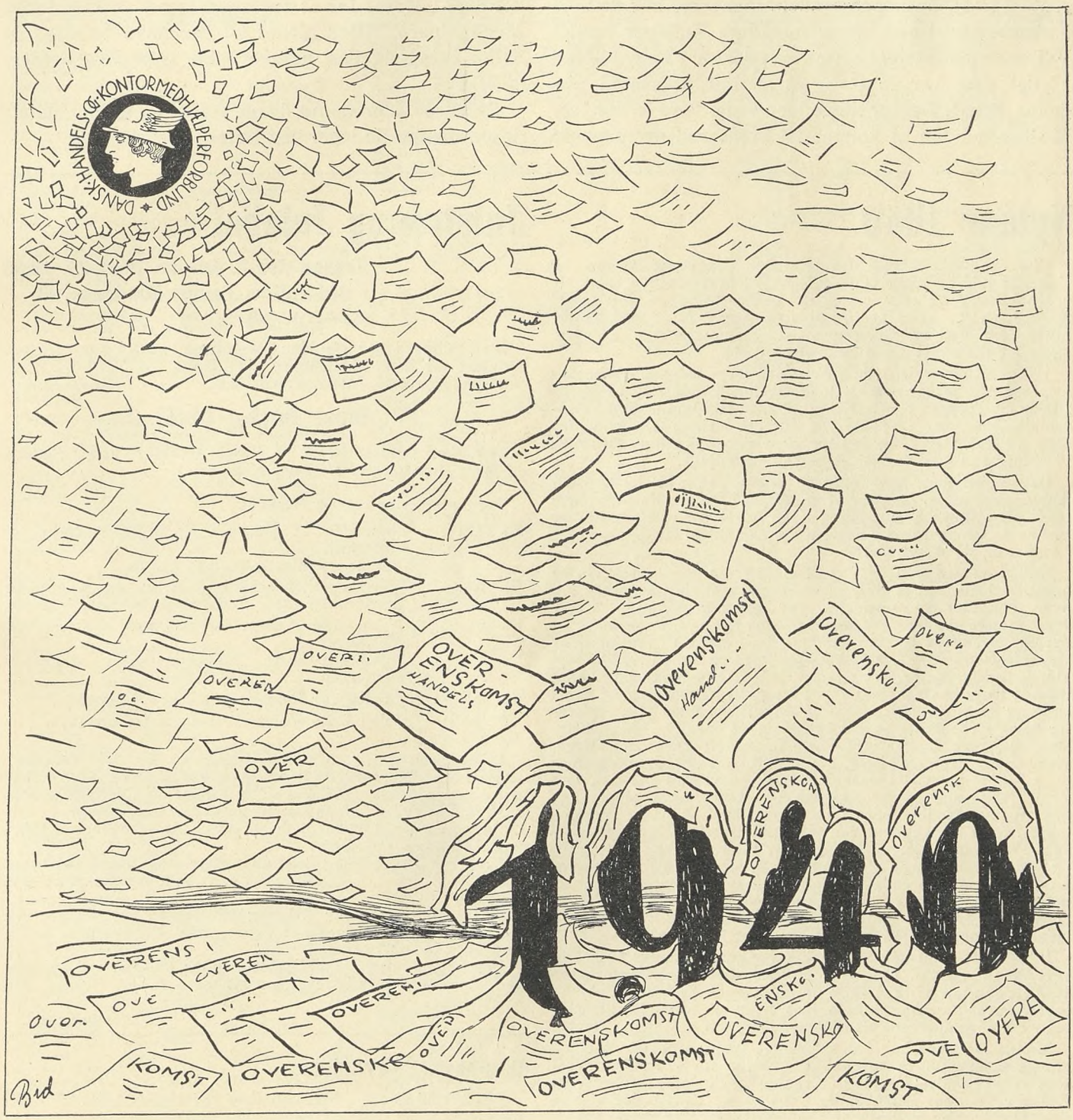

Meddelelser fra Handels- og Kontormedhjælper-Foreningen i København

Medlemsmøde for vore kvindelige Medlemmer

afholdes i Studenterforeningen, Festsalen, Vestre Boulevard 6 — Tirsdag den 23. Januar 1940 Kl. 20 pr.,

hvor Fru *Thyra Ravnbo* og Frk. *Marie Børresen* vil tale om

Kvinden i Organisationsarbejdet.

Kvinderne udgør efterhaanden en meget stor Procentdel af Medhjælperstanden. Desværre har de ikke i samme Grad som deres mandlige Kolleger fundet Vej til Organisationen, og vi vil derfor i Begyndelsen af det nye Aar foretage et særligt Fremstød paa denne Front. Derfor anmoder vi alle vore kvindelige Medlemmer om at komme til Stede ved ovennævnte Møde, hvor vi nærmere vil redegøre for det Arbejde, der skal udføres for at faa organiseret de kvindelige Medhjælpere. Efter Mødet vil der blive forevist en Film, antagelig den norske Film »*Fyrstikarbejderstrejken*«.

Reservér allerede nu denne Aften og agitér blandt de kvindelige Kolleger paa Deres Arbejdsplads!

Nytaar 1940.

Vi gaar ind i et nyt 10-Aar under Braget af Bomber og Kanoner ude omkring i Verden, hvor Magtpolitiken taler sit brutale Sprog, og hvor Lov og Ret trædes ned af jernbeslaaede Militærstøvler. Avisernes Spalter er daglig fyldt med Beretninger om Død og Ødelæggelse af kæmpemæssige Værdier, og heller ikke vort Land gaar Ram forbi.

Vel er vi neutrale, men vore Skibe løber samme Risiko for at støde paa Miner som de krigsførende Landes, og af og til finder en Torpedo ogsaa Vej til et neutralt Lands Skib. Vanskelighederne for at holde vor Handel i Gang bliver derfor Dag for Dag større, og dog bør vi prise os lykkelige, saalænge vi stadig kan faa Lov til at holde os neutrale.

Det er saaledes ikke under de bedste Tegn, at det nye 10-Aar paabegyndes, men der er en Klang i Ordet »Nytaar«, som trods alt vækker Forhaabninger om noget lysere og bedre, og vi har i Aar mere end nogensinde før Brug for Lyssyn ved Indgangen til et nyt Aar.

Ser vi tilbage paa det forløbne Aar, er der — set fra et organisationsmæssigt Synspunkt — mange Ting at glæde sig over. Paa alle Omraader har der været Fremgang. Vi har faaet mange nye Overenskomster og mange nye Medlemmer og derigennem skabt bedre Grundlag for fortsat Fremgang. Vor Organisation er for Øjeblikket saa stærk og handlekraftig som aldrig før og venter blot paa, at endnu flere Medlemmer skal lære at benytte Organisationens Magt til Forbedring af deres egne og deres Kollegers Løn- og Arbejdsforhold. Vi skal nemlig her i København have i tusindvis af enkelte Overenskomster, saalænge vi ikke kan slutte for en Branche ad Gangen. Hver enkelt Urtekræmmer, Manufakturhandler, Isenkræmmer o.s.v. bør vi have Overenskomst med, og vi kan faa det, blot vore Medlemmer rejser Krav derom. Uanset om der er faa eller mange Medhjælpere i et Firma, skal vi have Overenskomst, først derigennem kan vi i fuld Udstrækning bestemme vort Fags Lønninger. Der ligger her i det nye Aar en Opgave og venter paa mange af vore Medlemmer. Tag denne Opgave op — forlang Overenskomst med Firmaet — agitér blandt de uorganiserede og faa dem til at forstaa, at de ikke alene staar deres egen Lykke i Vejen ved fortsat at være uorganiseret, men at de ogsaa hindrer deres Kolleger i at naa frem.

I 10-Aaret 1930—40 har vi i København omtrent tredoblet vort Medlemsantal. Lad os gøre det samme i det kommende 10-Aar, saa har vi ikke flere uorganiserede Kolleger. Det kan ogsaa gøres hurtigere, hvis blot hver af vore Medlemmer tegner 2 uorganiserede som Medlemmer, saa er Sagen i Orden.

Mange Kolleger har i det forløbne Aar udført et stort og mange Gange uhyre vanskeligt Arbejde for Organisationen. Idet vi takker dem for dette Arbejde og ligeledes takker vore Klubber for godt Samarbejde i det gamle Aar, beder vi alle vore Medlemmer modtage vor bedste Ønsker for det nye Aar.

Juletræ og Julebal

Søndag den 7. Januar 1940 Kl. 18.30
i Odd-Fellow Palæet, Bredgade 28.
(Aabnes Kl. 18).

Som tidligere Aar afholder Foreningen ogsaa i Aar sin store Julefest for dens Medlemmer med Børn.
I Tilslutning til Juletræet afholdes

Stort Julebal til Kl. 2.

Musikken udføres af et 16 Mands Orkester under Ledelse af Herr Kapelmester *Hjalmar Koefoed.*

Programmet er iøvrigt følgende:

Kl. 18,30:	Indmarch af Børnene og derefter Dans om Juletræet. Børnene samles i den lille Festsal.
Kl. 19,30:	serveres Chokolade med Boller og Kager for Børnene. Derefter Uddeling af en Pose Juleknas.
Kl. 20—21,45:	I den store Festsal arrangeres Lege og Dans for Børnene. Julenissen samt Tryllekunstneren »Darling« medvirker.
Kl. 20—24:	Julebal for Børnene i den lille Festsal.
Kl. 22—2:	Julebal for Voksne i den store Festsal.

Billetprisen er Kr. 0,50 for Voksne og Kr. 0,75 for Børn (i Børnenes Billetpris er indbefattet Betaling for alt til Børnene). Arbejdsløse Medlemmer med Børn kan deltage gratis.

N. B. Det er kun Medlemmers Børn, der kan deltage.

Baltegn à Kr. 1,00 for Voksne løses i Salen eller kan købes paa Afdelingens Kontor.

N. B. For Medlemmer, der kun ønsker at deltage i Juleballet (Kl. 22—2), gør vi opmærksom paa, at de kun behøver at købe Baltegn.

Købte Baltegn giver Adgang til Odd-Fellow Palæet fra Kl. 21,45. Ønskes Adgang tidligere, maa Tilskuerbillet à Kr. 0,50 være købt i Forvejen.

Der sælges absolut ikke Billetter eller Baltegn ved Indgangen, og bestilte Billetter maa afhentes senest Onsdag den 3. Januar.

Festudvalget.

Danmarks Akvarium.

Billet à 50 Øre pr. Stk. kan faas ved Henvendelse til Afdelingens Kontor, Gl. Kongevej 1 E., Beletagen.

Adressefortegnelse.

Dansk Handels- og Kontormedhjælperforbund.

Hovedkontoret: København V., Vestre Boulevard 43.
Kontortid: 9—17, Lørdag 9—14.

Telefoner: 143, 8143 og 12143. — Girokonto 843.
Telegram-Adr.: Medhjælperstand.

Forretningsfører:

GUSTAV PEDERSEN, Privat: Sdr. Boulevard 108 4, V. Tlf. Vester 7495.

Viceforretningsfører:

VIGGO PEDERSEN, Ejderstedgade 12 3, V. Tlf. Vester 8303.

Hovedkasserer:

AKSEL OLSSON, Privat: Herlufsholmsvej 23 B 1, Vanløse. Tlf. Damsø 2251.

Sekretærer:

HARALD HEIE, Borrebyvej 58, Brønshøj. Tlf. Bella 1201.

HENRY GRAN, Vibevej 2 4, NV. Tlf. Taga 6738.

MICHAEL NIELSEN, Øresundsvej 110 2, S. Tlf. Sundby 308.

HENRY KNUDSEN, Geels Skovbryn, Skovbakken 8 1, pr. Holte.

Rejsesekretærer:

GEORG BAUNSGAARD, Banegaardsplads 20, Aarhus. Tlf. 3866. Privat Tlf. 4377.

JENS JENSEN, Boulevarden 11, Aalborg. Tlf. 3375. Privat Tlf. 5575.

JOHS. JENSEN, Snareg. 1 1, Randers. Tlf. 2045.

NIELS JØRGENSEN, Klingenberg 15, Odense. Tlf. 2012. Privat Tlf. 5874.

ROBERT LARSEN, Torveg. 1, Esbjerg. Tlf. 1120.

VIGGO PEDERSEN, Vestre Boulevard 43, København V. Tlf. 8143. Privat Tlf. Vester 8303.

AABENRAA. Form.: Alfred Tranholm, Slotsg. 17. Kasserer: Jørgen Chr. Petersen, Kolstrup 111. **Ungdomsgruppen:** Form.: Herbert Schönke, St. Pottergade 6 2.

AALBORG-NØRRESUNDBY. Formand og Kass.: Jens Jensen, Boulevarden 11. Tlf. 3375. Kontortid: 11—13 og 17—18½. Lørdag dog kun til Kl. 13. Giro 52246.
Privat Bopæl: Peder Skramsgade 7. Tlf. 5575.
Central: Formand: Jens Jensen, Fyensgade 58.
Kolonial: Formand: Holger Drachman Nielsen, Herluf Trollesgade 14.
Kommunale Kontormedhjælpere: Form.: Harald Andersen, Prinsensgade 44. Tlf. 1947.
Kontor: Formand: G. A. Georgsen, Ørstedsvej 44. Tlf. 4789.
Manufakt.: Form.: Alfred Dreyer, Fredericiag. 4.
Ungdomsgruppen: Formand: Erik Christoffersen, Thistedvej 22, Nørresundby.

AALESTRUP. Formand: H. Elskær, Østergade 6, Aalestrup.
Kasserer: Børge Nielsen, Sparekassen, Aalestrup.

AARHUS. Formand: Georg Baunsgaard, Banegaardsplads 20. Tlf. 3866.
Privat Bopæl: Hans Brogesgade 43 3. Tlf. 4377.
Kass.: S. Andersen, Banegaardspl. 20. Tlf. 3866.
Kontortid: 11—13½ og 17—19. Lørdag 11—13½.
Privat Tlf. 7472. Giro 7625.
Central: Formand: E. Christensen, Skolegade 20.
Isenkram: Form.: A. Jensen, Wærumsgade 22 2.
Kolon.: G. Baunsgaard, Banegrdspl. 20. Tlf. 3866.
Kommunale Kontormedhjælpere: Form.: Walther Petersen, Ivar Huitfeldtsgade 8 2.
Kontor: Formand: Anton Hansen, Tordenskjoldsgade 24. Tlf. 3592.
Manufaktur: Formand: Axel Christensen, H. C. Andersensvej 65, Aabyhøj.
Ungdomsgruppen: Formand: Frk. Jonna Jensen, Haraldsgade 45, Kongsvang.

AARS. Formand: Jens Rask, Tokesvej, Aars.
Kasserer: Ebba Jørgensen, Himmerlandsgade 51, Aars. Tlf. 42. Giro 17153.

ASSENS. Formand: Ove Buhl, Nørregade 9 a.
Kass.: Frk. Anna Jørgensen, St. Kirkestræde 6.
Ungdomsgr.: Jørgen Jørgensen, Ny Adelgade 75.

BOGENSE. Form.: Viggo Lauridsen, Æbeløgade.
Kasserer: Anna Rose, Sæbehuset.

BORNHOLM. Formand: O. H. Aagesen, Damgade 13. Tlf. 269. Rønne.
Kasserer: Carl Andersen, Rønne Brugsforening, Rønne. Giro 19673.
Ungdomgruppen: Formand: Erik A. Jensen, Ny Østergade 32, Rønne.

BRANDE. Formand: Olaf Poulsen, Vejlevej.
Kasserer: Th. Vinge, Storegade 25.

BRØNDERSLEV. Formand og Kasserer: Aage P. Jensen, Bredgade 136.
Træffes bedst 12—13 og 18—20. Tlf. 395.
Ungdomsgruppen: Formand: Vilh. Andersen, Krogensgade 2 1.

EBELTOFT. Formand og Kasserer: Johs. Mogensen, Brugsforeningen, Nedergade 34.

ESBJERG. Formand og Kasserer: Robert Larsen, Torvegade 1. Tlf. 1120.
Kontortid: Mandag og Torsdag 16—19, Tirsdag, Onsd. og Fred. 16—18. Lørd. ingen Kontortid.
Ungdomsgr.: Form.: Vald. Kahl, Nørregade 95.

FAABORG. Formand: Fr. Salmberg Hansen, Bjernevejen.
Kasserer: Holger Jensen, Kalckovej 58.
Formanden og Kassereren tr. hver Onsdag 19—20 paa Formandens Bopæl.
Ungdomsgruppen: Formand: Peter Lauritzen, Kuranstalten, Østerbrogade 57.

FAKSE—FAKSE LADEPLADS. Formand: Cato Nielsen. Fakse Ladeplads. Tr. Hverdage 9½—12. Tlf. Karise 103.
Kasserer: Th. Bech, Egedevej, Fakse.

FREDERICIA. Formand og Kasserer: Søren Møller, Sjællandsgade 54. Tlf. 345.
Kontor: Sjællandsgade 54. Tlf. 345. Kontortid: Hverdage 12½—14 samt Tirsd. og Fred. 18—20.
Ungdomsgruppen: Formand: Knud Aa. Nielsen, 6te Julivej 42.

FREDERIKSHAVN. Formand: Chr. Bertelsen, Søndergade 118. Tlf. 865.
Kasserer: K. H. Jørgensen, Sæbyvej Ø 2, pr. Frederikshavn. Tlf. 915.
Ungdomsgr.: Form.: Svend Axelsen, Elmev. 12 1.

FREDERIKSSUND. Formand: Chr. Jørgensen, Lærkevej 1.
Kasserer: Kjeld Larsen, »Enghytten«, Oppesundby, Frederikssund.
Tr. hver Dag fra 12¼—13¼. Lørd. dog undtagen.

FREDERIKSVÆRK. Formand: Holger Larsen, Vinderød Skov pr. Frederiksværk.
Kasserer: L. Graff Larsen, Godthaabsvej 12 1.

GRAASTEN. Formand og Kasserer: Th. Pastwa, Ahlefeldtsvej.

GRENAA. Form.: Ejnar Pedersen, Markedsg. 25.
Kasserer: Sigurd Larsen, Strandgade 3.
Kontor: Torvet 7. Kontortid: Mandag og Torsdag Kl. 19½—20½.
Ungdomsgruppen: Formand: Holger Justesen, Bredstrupvej 27.

GRINDSTED. Form.: Einar Andersen, Nørregade.
Kasserer: G. E. Nordbjerg, Grindsted.

HADERSLEV. Formand: P. Olesen, Ved Postgaarden 1 b.
Kasserer: Karl Mylliin, Jomfrustien 5 2.
Kontor: Storegade 32 1. Kontortid: Mandag og Torsdag samt den 1ste i hver Maaaned 18½—20.
Form. og Kass. er til Stede alle tre Aftener.
Ungdomsgruppen: Formand: Peter Schrøder, Sejlstensgade 5.

HADSUND. Formand: Jens Rasch, Nørregade 11.
Kasserer: Ejner Sørensen, Skolegade 7.

HAMMEL. Form. og Kasserer: K. Aage Keller, Frijsenborgvej.

HASLEV. Formand: A. Hauxner, Jernbanegade 9. Tlf. 430.
Kasserer: Svend Johs. Lauritzen, Tingvej 14.

HELSINGE. Formand og Kasserer: Aage Frydenlund Jensen, Helsinge Brugsforening.

HELSINGØR. Form.: Gunnar Lindstrøm. Tlf. 914.
Kasserer: Aage Larsen, Tlf. 239.
Kontor: Øresundsvej 3. Tlf. 239. Giro 40042. Kontortid: Mandag og Torsdag Kl. 19½—20½. Formanden træffes hver Mandag Kl. 19½—20½.
Ungdomsgr.: Form.: Børge Nielsen, Baldersv. 12.

HERNING. Formand: C. Damgaard, Fonnesbechgade 3. Giro 42232.
Kasserer: Valdemar Nielsen, Skolegade 9.
Ungdomsgruppen: Formand: Svend Aage Knudsen, Fonnesbechgade 11. Tlf. 288.

HILLERØD. Formand og Kasserer: Ove Pedersen, »Høiris«, Roskildevej. Tlf. 1198.

HJØRRING. Formand: J. P. Nikolaisen, Jernbanegade 11.
Kass.: V. Lindorff-Nielsen, Østerg. 29. Tlf. 925.
Formand og Kasserer træffes indtil videre Østergade 29 hver Tirsdag Kl. 19—20. —
Ungdomsgruppen: Formand: Poul Bidstrup, Jyllandsgade 10.

HOBRO. Formand: Jørgen Nielsen, Skibsgade 46.
Kasserer: Ester Brink Christensen, »Soc.-Dem.«.
Ungdomsgruppen: Formand: Orla Anthonsen, Banegaardsvej 24.

HOLBÆK. Formand: Viggo Hougaard. Karensmindevej 9 3, tv.
Kass.: Dan Larsen, Chr. Hansensvej 4. Tlf. 1095.
Ungdomsgruppen: Formand: Poul Friis, Fuglsvej 30, Holbæk.

HOLSTEBRO. Formand: Tage Hansen, Brugsforeningen, Østergade 13.
Formanden tr. hos Kassereren hver Mandag Aften fra Kl. 19½—20½.
Kasserer: Sv. Winther, Vesterport. Opgang 1, St.
Ungdomsgruppen: Form.: Tage Hansen, Brugsforeningen, Østergade 13. Træffes hver Mandag Kl. 19½—20½ hos Kassereren.

HOLSTED—BRØRUP. Formand og Kasserer: J. Harboe Jensen, Politikontoret, Holsted.

HORSENS. Formand: K. Secher Marcussen, Strandgade 30 b 2. Tlf. 1697.
Kasserer: Hans Andreasen, Ndr. Kirkegaards Allé 6 2. Tlf. 1153.
Kontor: Smedegade 1 1. Tlf. 1436.
Kontort.: 11½—14. Tirsd. og Torsd. Aften 18—19.
Formanden træffes paa Kontoret i Kontortiden, Kassereren træffes paa Kontoret Tirsdag og Torsdag Aften Kl. 18—19. Girokonto 9952.
Ungdomsgruppen: Formand: Hans Secher Marcussen, Strandgade 30 b 2.

KALUNDBORG. Formand og Kasserer: Sv. A. Andersen, Lundemarken 32. Giro 52619.
Ungdomsgruppen: Formand: Børge Sørensen, Lundevej 21.

KOLDING. Formand og Kasserer: N. P. Andersen, Haderslevgade 2.
Kontortid fra Kl. 12¼—14 og 18—19. Tlf. 842. Giro 6585.
Ungdomsgruppen: Formand: Freddy Petersen, Carl Plougsvej 41.

KORSØR. Form. og Kass.: H. Thomsen, Alg. 30.
Kontor: Algade 17. Kontortid: Tirsdag, Torsdag og Lørdag Kl. 13—13½. Tlf. 540. Giro 58602.
Ungdomsgruppen: Formand: Arne Christensen, Slottensgade 30.

KØBENHAVN. Form. og Forretningsfører Carl Jensen, Gl. Kongevej 1 E, Bel. Tlf. 12339 og 13336.
Privat: Milosvej 4, S. Tlf. Amager 6485.
Træffes paa Kontoret: Mandag og Torsdag Aften 18—20. Girokonto 820. Afdelingens Kontortid: 11—15 og 18—20. (Lørdag lukkes Kl. 14.)
Sekr. Henry Blach, Gl. Kongevej 1 E, Beletagen. Tlf. 12339 og 13336. Tr. paa Kontoret: Onsdag og Fredag Aften 18—20.
Formand for Kol.-Afd.: Vald. Haahr, Gl. Kongevej 1 E, Beletagen. Tlf. 12339 og 13336. Tr. paa Kontoret: Tirsdag 18—20 og Torsdag 18—21.
Formand for Manufaktur-Afd.: H. H. Jacobsen, Gl. Kongevej 1 E, Beletagen. Tlf. 12339 og 13336. Tr. paa Kontoret Mand. 18—20 og Onsd. 18—21.
Bog- og Papirmedhjælper-Afd.: Formand: Henry Gran, Vibevej 2 4, NV. Tlf. Taga 6738. Træffes paa Kontoret: Tirsdag 20—21.
Central-Afd.: Formand: Knud Høfft, Søndergaardsvej 5, Søborg. Tlf. Søborg 2736. Træffes paa Kontoret: Torsdag 20—21.
Cigar- og Tobaksmedhj.-Afd.: Formand: C. G. Christoffersen, Basnæsvej 4, Brønshøj. Tr. paa Kontoret: Mandag 20—21. Tlf. Bella 1022.
Forsikringsmedhj.-Afd.: Formand: Henry Blach, Thuja Allé 14, Kastr. Tr. paa Kont. Fred. 20—21.
Isekrammedhj.-Afd.: Formand: Carl Jensen, Milosvej 4, S. Træffes paa Kontoret: Mandag Aften 20—21. Tlf. Amager 6485.
Kolonialmedhj.-Afd.: Formand: Vald. Haahr, Sønderjyllands Allé 9 2, F. Tlf. Damsø 2877. Tr. paa Kontoret: Tirsdag 18—20, Torsdag 18—21.
Komm. Kontormedhj.-Afd.: Formand: S. Boje, Roskildevej 299 B. Tlf. Rødovre 732.
Kontormedhj.-Afd.: Formand: H. Fetterlein, Vestre Boulevard 43, V. Tlf. 8143. Træffes paa Kontoret Torsdag 20—21.
Manufakturmedhj.-Afd.: H. H. Jacobsen, Viksøvej 1 A4, Brh. Tlf. Bella 3159. Tr. paa Kontoret. Mandag fra 18—20 og Onsdag fra 18—21.
Stats-Kontormedhj.-Afd.: Form.: Otto Melchior, Arresøgade 8 3. Tlf. Nora 8335. Træffes paa Kontoret: Fredag 20—21.
Sæbe- og Parfumemedhj.-Afd.: Form.: Fru Thyra Ravnbo, P. Bangsvej 132 2. Tlf. Damsø 2928.
»Økonomien«, Dalgas Boulevard 59, F. Træffes paa Kontoret: Fredag 20—21.
Vejer-, Afskriver-, Told- og Speditionsmedhj.-Afd.: Formand. H. B. Jansen, Sct. Jacobsgade 11 1. Tlf. Øbro 6315. Tr. paa Kontoret: Tirsdag 20—21.
Ungdomsgruppen: Formand: Knud Larsen, Leifsgade 16 3, S.

KØGE. Form.: Holger S. Christensen, Pedersv. 7.
Kasserer: Karl V. Pedersen, Vestergade 44.
Ungdomsgr.: Frk. Betty Pedersen. Pedersvej 39.

LANGELAND. Form. og Kasserer: Carlo Mejlsgaard, Platanvej 14, Rudkøbing. Tlf. 364. Træffes daglig 13—14. Mand. og Onsd. Aften 18—20.
Ungdomsgruppen: Formand: Knud Kragh, Havnegade 116. Rudkøbing.

LEMVIG. Formand: Kurt Schiøtt Hansen, Østerbrogade 24.
Kasserer: S. A. Christensen, Søndergade 10.
Ungdomsgruppen: Formand: Kaj Madsen, Socialdemokratens Kontor.

LØGSTØR. Form. og Kass.: P. Jensen, Bakken.

MARIAGER. Form. og Kass.: Ejner Bech Poulsen, Assens Brugsforening pr. Mariager.

MARIBO. Form.: E. Nielsen, Maglemer Savværk.
Kasserer: Oscar Johansson, Leonora Christinesvej 13. Tr. 12—13 og efter Kl. 18½. Tlf. 247 x.
Ungdomsgrupen: Formand: Evald Nielsen, Maglemer Savværk.

MIDDELFART. Formand: Axel Nielsen, Langedamsvej 3.
Kasserer: Svend Aage Petersen, Skovgade 39.
Kontortid: Mandag 19—20. Skovgade 39.
Ungdomsgruppen: Formand: Ib Kjær Petersen, Vesterløkke Allé 26.

NAKSKOV. Formand: Carl Hansen, Taarsvej 99. Tlf. 160 mellem 13¼—14¼.
Kasserer: Jenry Pedersen, Rosenvænget 37.
Kontor: Havnegade 2 (Havnebygningen).
Kontort.: Mand. og Onsd. fra 19—21. Giro 45272.
Ungdomsgruppen: Formand: Ove Egelund Nielsen, Løjtoftevej 108.

NIBE. Formand: Vagn Viggo Petersen, Magasin du Nord, Nibe.
Kass.: Otto Ravnholt Petersen, Grønneg. 2, Nibe.

NYBORG. Formand: P. Søndberg-Hansen, Vestergade 30. Tlf. 907.
Kasserer: Aage Nielsen, Ole Suhrsgade 8, St. Tlf. 537. Giro 57197.
Ungdomsgruppen: Formand: Helge Hansen, Villa »Elva«, Pilhuse.

NYKØBING F. Formand: Carl Schüssler, Nygade 1 B. Tlf. 682.
Kasserer: J. P. Jensen, Skolegade 35 [2].
Ungdomsgr.: Form.: Erik G. Jensen, Sundvej 1.

NYKØBING M. Formand: B. O. Lauridsen, M. C. Holmsgade 23.
Kasserer: Thorvald Laulund, Fjordgade 4.
Ungdomsgruppen: Formand: Svend Tage Nielsen, Smallegade 4.

NYKØBING S. Formand: Carl Steck, Algade 18.
Kasserer: S. Holmegaard, Algade 53.

NÆSTVED. Formand og Kasserer: Arne Alfheim, Teatergade 4.
Giro 35527. Kontor: »Bygningen«, Teatergade.
Kontortid: Tirsdag, Torsdag og Lørdag 10—11. Tirsdag Aften 19½—21.
Ungdomsgruppen: Formand: Arne Alfheim, Teatergade 4.

ODDER. Form. og Kass.: Aage Jensen, Skoleg. 34.
Ungdomsgr.: Form.: Aage Jensen, Skolegade 34.

ODENSE. Formand og Kasserer: Niels Jørgensen, Klingenberg 15. Tlf. 2012.
Privat Adresse: Munkebjergvej 71. Tlf. 5874.
Kontort.: 11—13 og 17—19. Lørd. kun fra 11—13.
Central-Afd.: Formand: Joh. F. Knudsen, Nansensgade 12.
Kolonial-Afd.: Formand: Erik Nielsen, Solbakken 11, Fruens Bøge.
Komm. Kontorm.-Afd.: Formand: Børge Jacobsen, Fengersvej 19.
Kontor-Afd.: Formand: Bernhard Berthelsen, Reventlowsvej 22.
Manufaktur-Afd.: Formand: Ole Bratløv, Tietgensvænget 5.
Ungdomsgruppen: Formand: Einar Eriksen, Sigurd Ringsvej 24.

PADBORG. Formand: Falle Terp, Nørregade.
Kasserer: Viggo Gadeberg, Oksevejen.

PRÆSTØ. Formand og Kasserer: Erland Stoltze, Skibbinge, pr. Præstø. Tlf. 151.

RANDERS. Formand og Kasserer: Johs. Jensen, Snaregade 1 [1]. Tlf. 2045. Giro 6989. Kontortid: 11—13½ og 17—18½. Lørdag 11—13¼.
Ungdomsgruppen: Formand: Svend Rasmussen, Meisnersgade 4.

RIBE. Formand og Kasserer: S. Schmidt, Dr. Dagmarsvej 604.

RINGKØBING. Form.: Jens Chr. Dyekjær, Posth.
Kasserer: Esther Pedersen, Arbejdsanvisningsk.

RINGSTED. Formand og Kasserer: Henry Larsen, Hækkerupsvej 10.
Girokonto 16298. Tlf. 568. Kontortid: Mandag og Torsdag 19—20.
Ungdomsgr.: Form.: Bertel Danholm, Sønderg. 32.

ROSKILDE. Form.: Erling Dinesen, Herseg. 32 [1].
Kasserer: Knud Sørensen, Skovbovængets Sideallé 19. Tlf. 413.
Kontor: Algade 17. Tlf. 613. Giro 12044.
Kontortid: Mandag, Onsdag og Fredag 15½—16 samt Mandag og Fredag 19½—20½.
Ungdomsgruppen: Formand: Harry Kaas Hansen, Hersegade 32 [2].

RØDBY. Formand: Andreas Schou, Engvej.
Kass.: Poul Sørensen, Østerg. 12. Tr. 18½—19½.

SAKSKØBING. Form.: Gustav Hansen, Parkv. 7.
Kasserer: Frk. M. Nielsen, Parkvej 7. Træffetid hver Dag mellem 12½—13½.

SAMSØ. Form.: Aug. Nielsen, Politik., Tranebj.
Kasserer: Charles Børglum, Tranebjerg.

SILKEBORG. Form.: Vilh. Hertz, Drewsensvej 2.
Kass.: Johs. Fisker Olesen, Afholdsh., Fredensg. 5
Kontortid: hver Tirsdag og Torsdag 19½—20½ samt den 1. i hver Maaned 19½—20½.
Ungdomsgruppen: Formand: Kr. Rasmussen, Politikontoret, Silkeborg.

SKAGEN. Formand og Kasserer: Chr. M. Petersen, »Ankerhus«.

SKANDERBORG. Formand og Kasserer: P. M. Skou, Borgergade 5.
Kontortid: Mandag og Torsdag Kl. 19—19½.
Ungdomsgruppen: Formand: Sv. Aage Petersen, Bjergtrup pr. Hørning St.

SKELSKØR. Formand og Kasserer: Hartvig M. Hansen, Maglebyvej.

SKERN-TARM. Formand og Kasserer: Poul Mikkelsen, Nygade 53, Skern. Giro 12944.

SKIVE. Form.: Joh. Budtz, Thingg. 18. Tlf. 460.
Kasserer: Henry Nielsen, Hemmersvej 15.
Kontor: Karolinegade 15. Kontortid: Tirsdag og Torsdag 19—20.
Ungdomsgruppen: Formand: Børge Nørgaard, Gammelgaards Dampmølle A/S.

SLAGELSE. Form.: Rich. Jensen, Hans Tausensgade 15 [1]. Tlf. 1488.
Kasserer: J. P. Hansen, Holbergsgade 44 [1] th.
Afdelingens Kontor: Bredegade 33 A. Kontortid: Hver Fredag Kl. 18½—20 samt den første Mandag og den første Tirsdag i Maaneden fra Kl. 18—19½. Kontrol af Arbejdsledige: Kontrollør Thv. Thomsen. Hver Mandag, Onsdag og Fredag fra Kl. 16—16½ paa Afdl. Kontor.
Ungdomsgr.: Form.: Poul Hansen, Sorøvej 208.

SORØ. Formand og Kasserer: Helge Hansen. Pedersborg Brugsforening, Sorø. Tlf. 123.
Kontortid: Mandag 18½—19½. Giro 54891.
Ungdomsgruppen: Formand: Henry Nielsen, c/o Købmand Holkjær. Tlf. 323.

STEGE. Formand: V. B. Petersen, Kostervej, Lendemark pr. Stege.
Kasserer: H. Thomsen, Storegade 11, c/o Isenkr. H. R. Hansen. Girokonto 40636.

STOREHEDINGE. Formand: H. C. Jensen, Elisabethsvej.
Kasserer. Chr. Stougaard, Chr. Richtersvej 6.

STRUER. Formand: Johs. Pedersen, Enggade 5.
Kasserer: G. A. Christensen, Danmarksgade 25, St.
Ungdomsgr.: Form.: Karl Pedersen, Kirkeg. 32.

STUBBEKØBING. Formand og Kasserer: C. A. Nielsen, Alslevvej 46. Tlf. 93.

SVENDBORG. Formand: Otto Falkø, Grubbemøllevej 3. Tlf. 1702.
Tr. paa Kontoret: Onsd. og Fred. Kl. 17—18½.
Kasserer: Erik Christensen, Klostervænget 4.
Kontor: Forsamlingsbygningen. Kontortid: Hver Dag fra 10—12 og 17—18½. Tlf. 757. Giro 43851.
Ungdomsgruppen: Formand: Hilmar Hoffmann Pedersen, Dronningemaen 74.

SØNDERBORG. Formand: Helge Nielsen, Ringridervej 10 A.
Kass.: E. Johs. Laustsen, Østerg. 5 St. Giro 56272.
Kontoraften første og sidste Tirsdag i hver Maaned fra 20—20½ i Fagforeningshuset, Værelse 7.
Ungdomsgr.: Form.: N. Frost Nielsen, Perleg. 59.
Ungdomsgr. i Nordborg: Form.: Harry Nielsen, c/o Købmand A. Skov, Storegade 49, Nordborg.

THISTED. Formand og Kasserer: A. Frostholm, Frederiksgade 2 [2]. Træffes fra Kl. 18—19.
Ungdomsgr.: Form.: N. Brunsgaard, Nr. Allé 35.

TØNDER. Formand og Kasserer: P. K. Jensen, Strucks Allé 3.

VARDE. Form.: E. Gardrup Hansen, Stausvej 9. Giro 15703. (Formanden træffes mellem 12—1 og 18—19 samt hver Onsdag hos Kassereren 19—20).
Kass.: G. Jensen, Østervold 1, Varde. Giro 15703.

VEJEN. Formand: N. R. Jeppesen, Øster Allé 30.
Kasserer: Holger Nielsen, »Solvang«, Vestergade.

VEJLE. Formand: Villy Mortensen, Haraldsgade 11. Tlf. 1422.
Kass.: Holger Pedersen, Afd.-Kont., Jernbanepl.
Kontor: Jernbanepladsen. Giro 45886. Tlf. 1822.
Kontortid: 13—14 og 16—18½ (Lørd. fra 11—13).
Formanden træffes Torsdag 17—18½.
Ungdomsgruppen: Formand: Henning Svendsen, Svanholmsgade 9.

VIBORG. Formand og Kasserer: Einar Hansen, Vestergade 10 [1]. Tlf. 613.
Kontor: Vestergade 10. Kontortid: 13—14 samt Tirsdag Aften 19—20.
Ungdomsgruppen: Formand: Ejvind Klingenberg Rasmussen, Mogensgade 16.

VORDINGBORG. Form.: Holger Jensen, Alg. 11.
Kasserer: Lars Hansen, Violvej 2. (Henv. kun til min Bopæl).
Ungdomsgr.: Oscar Hansen, Brugsfor., Masneds.

HOVEDBESTYRELSEN.

Forretningsf. **Gustav Pedersen,** V. Boulev. 43, V.
Hovedkass. **Aksel Olsson,** Vestre Boulevard 43, V.
Sekretær **Viggo Pedersen** (Viceforretningsfører), Vestre Boulevard 43, V.
Toldklarerer **Chr. Skjolding,** Sønder Boulevard 122, V. Tlf. Vester 9416 v.
Repr. **R. Calum,** Hvedevænget 22[1], Næstv. Tlf. 998.
Forretningsfører **Carl Jensen,** Gl. Kongevej 1 E, V. Tlf. 13336.
Kommunebogholder **S. Boje,** Roskildevej 299 B. Tlf. Rødovre 732.
Bestyrerinde Fru **Thyra Ravnbo,** P. Bangsvej 132 [2]. Tlf. Damsø 2928.
Forsikringsass. **Henry Blach,** Gl. Kongevej 1 E, V.
Kontorassistent **S. Chr. Sørensen,** Emil Møllersgade 12, Horsens. Tlf. 2227.
Bestyrer **Harald Andersen,** Prinsensgade 44, Aalborg. Tlf. 1947.
Bogholder **Vilh. Jacobsen,** Dr. Margrethes Vej 27, Aarhus. Tlf. 5893.
Kontormedhjælper **P. Olesen,** Ved Postgaarden 1 b, Haderslev.
Kontormedhjælper **Anton Hansen,** Tordenskjoldsgade 24, Aarhus. Tlf. 3592.
Repr. C. V. **Steengaard,** Henriettevej 16, Odense.
Kommunefuldm. **Henry Larsen,** Hækkerupsvej 10, Ringsted.
Repræsentant **Oscar Johansson,** Leonora Christines Vej 13, Maribo. Tlf. 247 x.

De 5 førstnævnte udgør Forretningsudvalget.

REPRÆSENTANTSKABET.

KØBENHAVN.

Vald. Haahr, Sønderjyllands Allé 9 [2], F. Tlf. Damsø 2877.
Jens Nielsen, Arb. Livsfors., Gyldenløvesg. 11, V.
C. G. Christoffersen, Basnæsvej 4, Brønshøj. Tlf. Bella 1022.
Ingeborg Bresemann, Langesund 2, St., Ø.
H. H. Jacobsen, Viksøv. 1 A[4], Brh. Tlf. Bella 3159.
H. B. Jansen, Sct. Jacobsgade 11 [1], Ø. Tlf. Øbro 6315.

SJÆLLAND, LOLLAND-FALSTER, BORNH.

Carl Hansen, Taarsvej 99, Nakskov.
H. Christoffersen, Slottensg. 1 C, Korsør. Tlf. 111.
Rich. Jensen, H. Tausensg. 15, Slagelse. Tlf. 1488.
O. H. Aagesen, Damgade 13, Rønne. Tlf. 269.

FYN OG LANGELAND.

Carlo Mejlsgaard, Platanvej 14, Rudkøb. Tlf. 364.
Otto Falkø, Grubbemøllevej 3, Svendb. Tlf. 1702.

JYLLAND OG SAMSØ.

Chr. Berthelsen, Søndergade 118, Frederikshavn.
N. C. Nielsen, Dyrehavev. 128 C, Kolding. Tlf. 903.
O. G. Jensen, Erlevvej 28, Haderslev.
S. A. Christensen, Søndergade 10, Lemvig.
Chr. Sørensen Ahrenkiel, Christiansborgvej 28, Randers.
Søren Andersen, Tordenskjoldsgade 30, Aarhus. Tlf. 7472.
Johan Budtz, Thinggade 18, Skive. Tlf. 460.
Martin Lund, Falkevej 5, Silkeborg.

REVISORER.

Georg Nielsen, Godthaabsv. 264, F. Tlf. Got. 7926.
Ernst Bjerre, Maglemosevej 7, Charlottenlund. Tlf. Helrup 5387.

LANDSKLUBBER.

F. D. B.s Personales Fællesklub.
Formand: Anton Hansen, Tordenskjoldsgade 24, Aarhus. Tlf. 3592.
Kass.: H. Chr. Hedegaard, Herningv. 13 [3], Aarhus.
Kommunale Kontorfunktionærers Fællesklub.
Form.: Vilh. Jacobsen, Dr. Margrethesv. 27, Aarh.
Slagteriernes Personales Fællesklub.
Form.: F. B. Simonsen, Hans Bojesg. 5, Randers.
Kasserer: O. Rosendahl Pedersen, Kong Georgsvej 13, Odense. Tlf. 8757.
Klubben af Kontorfunktionærer ved Den soc. Presses Administration.
Formand: Els. Nielsen, Soc.-Dem., Randers.
Dansk Dommer- og Politikontoristforening.
Form.: H. C. Olsen, Kriminaldommerk., Roskilde.
Kass.: H. B. Jacobsen, Østerbæksvej 19 [1], Odense.
Dansk Brugsforenings-Medhjælperforening.
Formand: Henry Knudsen, Geels Skovbryn, Skovbakken 8 [1], th., pr. Holte. Tlf. Frederiksdal 6704.
Kass.: L. Poulsen, Hillerødholmsv., Hill. Tlf. 443.

Udg. af Forbundet. — Ansvarsh. Red. **Gustav Pedersen,** Vestre Boulevard 43, Kbhvn. V. — Trykt hos **Anton M. Jensen,** Admiralgade 24, Kbhvn. K.

Dansk
Handels- og Kontormedhjælper
Tidende

Nr. 2 — 1. FEBRUAR 1940 — 40. Aargang

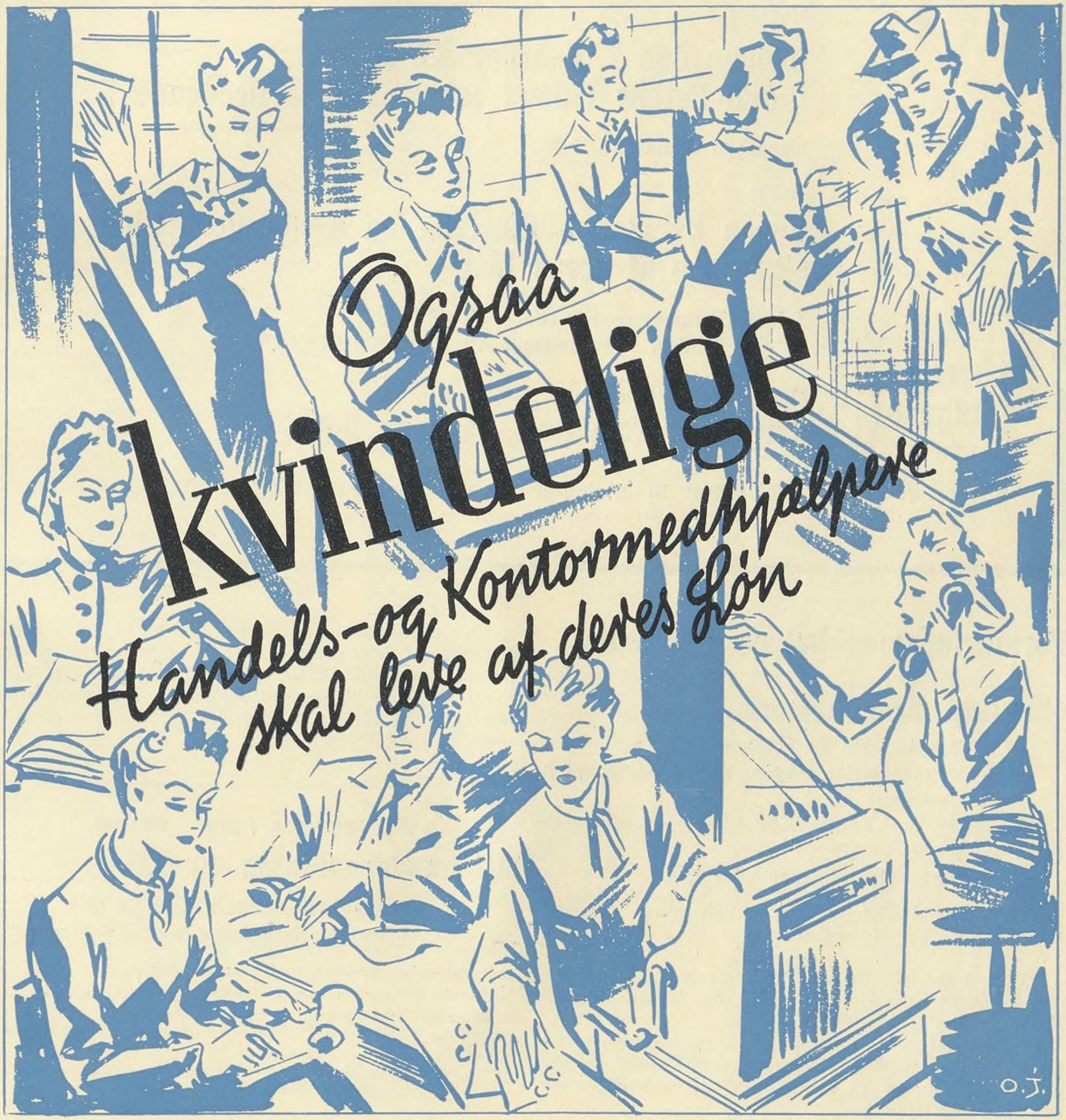

Offentligt Kæmpemøde

for

Kvindelige Handels- og Kontormedhjælpere

afholdes

Onsdag den 7. Februar Kl. 20 pr.
i Odd-Fellow Palæet (store Sal) - Bredgade 28.

Indgangen aabnes Kl. 19.30.

Emne:

„Ogsaa kvindelige Handels- og Kontormedhjælpere skal leve af deres Løn."

Talere: Borgmester JULIUS HANSEN og
Medlem af Folketinget Fru NINA ANDERSEN

Gratis Adgang!

Efter Mødet forevises
den store Tonefilm „Dansens Døtre".

Vi opfordrer vore Medlemmer til at deltage og at agitere for Tilslutning til Mødet. —

Forsikringsmedhjælper-Afdelingen

afholder

offentligt Branchemøde

Torsdag den 22. Februar Kl. 20 pr.
i Studenterforeningen, Vestre Boulevard 6
(Festsalen).

Paa Mødet vil Forbundets Viceforretningsfører *Viggo Pedersen* tale om

Personaleforeninger eller H. K.

Efter Foredraget forevises den store franske Tonefilm: »*Vi holder sammen*«.

Vi anmoder Afdelingens Medlemmer om i de kommende Dage at agitere kraftigt for Tilslutning til Mødet.

De Resultater, der er opnaaet igennem de for snart et Aar siden startede Personaleforeninger, er saa betydningsløse, at en stigende Utilfredshed spores iblandt Medhjælperne.

Vi *skal* oplyse vore Kolleger om, at Vejen til bedre Lønforhold gaar gennem Fagets eneste virkelige Organisation, nemlig H.K., og Mødet skal være Optakten hertil, hvorfor vi bestemt regner med, at vore Medlemmer hver for sig vil bidrage hertil ved at deltage samt tage Kolleger med.

Bestyrelsen.

»Borshøjgaards Venner« afholder

Aftenunderholdning og Bal

Søndag den 3. Marts 1940 Kl. 19
i Studenterforeningen, Vestre Boulevard 6.

Kunstnerisk Assistance af kendte Solister.

Nærmere Program i næste Nummer af Medlemsbladet.

Vi beder Dem allerede nu reservere Dagen. — Sørg for at sikre Dem Billet i god Tid. Billetter til Aftenunderholdningen á 1 Kr.

Til Festen har Medlemmer af Handels- og Kontormedhjælperforeningen ogsaa Adgang.

Bestyrelsen.

Adressefortegnelse.

Dansk Handels- og Kontormedhjælperforbund.

Hovedkontoret: København V., Vestre Boulevard 43.
Kontortid: 9—17, Lørdag 9—14.

Telefoner: 143, 8143 og 12143. — Girokonto 843.
Telegram-Adr.: Medhjælperstand.

Forretningsfører:
GUSTAV PEDERSEN, Privat: Sdr. Boulevard 108 4, V. Tlf. Vester 7495.

Viceforretningsfører:
VIGGO PEDERSEN, Ejderstedgade 12 3, V. Tlf. Vester 8303.

Hovedkasserer:
AKSEL OLSSON, Privat: Herlufsholmsvej 23 B 1, Vanløse. Tlf. Damsø 2251.

Sekretærer:
HARALD HEIE, Borrebyvej 58, Brønshøj. Tlf. Bella 1201.
HENRY GRAN, Vibevej 2 4, NV. Tlf. Taga 6738.
MICHAEL NIELSEN, Øresundsvej 110 2, S. Tlf. Sundby 308.
HENRY KNUDSEN, Geels Skovbryn, Skovbakken 8 1, pr. Holte.

Rejsesekretærer:
GEORG BAUNSGAARD, Banegaardsplads 20, Aarhus. Tlf. 3866. Privat Tlf. 4377.
JENS JENSEN, Boulevarden 11, Aalborg. Tlf. 3375. Privat Tlf. 5575.
JOHS. JENSEN, Snareg. 1 1, Randers. Tlf. 2045.
NIELS JØRGENSEN, Klingenberg 15, Odense. Tlf. 2012. Privat Tlf. 5874.
ROBERT LARSEN, Torveg. 1, Esbjerg. Tlf. 1120.
VIGGO PEDERSEN, Vestre Boulevard 43, København V. Tlf. 8143. Privat Tlf. Vester 8303.

AABENRAA. Form.: Alfred Tranholm, Slotsg. 17. Kasserer: Jørgen Chr. Petersen, Kolstrup 111. **Ungdomsgruppen:** Form.: Herbert Schönke, St. Pottergade 6 2.

AALBORG-NØRRESUNDBY. Formand og Kass.: Jens Jensen, Boulevarden 11. Tlf. 3375. Kontortid: 11—13 og 17—18½. Lørdag dog kun til Kl. 13. Giro 52246.
Privat Bopæl: Peder Skramsgade 7. Tlf. 5575.
Central: Formand: Jens Jensen, Fyensgade 58.
Kolonial: Formand: Holger Drachman Nielsen, Herluf Trollesgade 14.
Kommunale Kontormedhjælpere: Form.: Harald Andersen, Prinsensgade 44. Tlf. 1947.
Kontor: Formand: G. A. Georgsen, Ørstedsvej 44. Tlf. 4789.
Manufakt.: Form.: Alfred Dreyer, Fredericiag. 4.
Ungdomsgruppen: Formand: Erik Christoffersen, Thistedvej 22, Nørresundby.

AALESTRUP. Formand: H. Elskær, Østergade 6, Aalestrup.
Kasserer: Børge Nielsen, Sparekassen, Aalestrup.

AARHUS. Formand: Georg Baunsgaard, Banegaardsplads 20. Tlf. 3866.
Privat Bopæl: Hans Brogesgade 43 3. Tlf. 4377.
Kass.: S. Andersen, Banegaardspl. 20. Tlf. 3866. Kontortid: 11—13½ og 17—19. Lørdag 11—13½. Privat Tlf. 7472. Giro 7625.
Central: Formand: E. Christensen, Skolegade 20.
Isenkram: Form.: A. Jensen, Wærumsgade 22 2.
Kolon.: G. Baunsgaard, Banegrdspl. 20. Tlf. 3866.
Kommunale Kontormedhjælpere: Form.: Walther Petersen, Ivar Huitfeldtsgade 8 2.
Kontor: Formand: Anton Hansen, Tordenskjoldsgade 24. Tlf. 3592.
Manufaktur: Formand: Axel Christensen, H. C. Andersensvej 65, Aabyhøj.
Ungdomsgruppen: Formand: Frk. Jonna Jensen, Haraldsgade 45, Kongsvang.

AARS. Formand: Jens Rask, Tokesvej, Aars.
Kasserer: Ebba Jørgensen, Himmerlandsgade 51, Aars. Tlf. 42. Giro 17153.

ASSENS. Formand: Ove Buhl, Nørregade 9 a.
Kass.: Frk. Anna Jørgensen, St. Kirkestræde 6.
Ungdomsgr.: Jørgen Jørgensen, Ny Adelgade 75.

BOGENSE. Form.: Viggo Lauridsen, Æbeløgade.
Kasserer: Anna Rose, Sæbehuset.

BORNHOLM. Formand: O. H. Aagesen, Damgade 13. Tlf. 269. Rønne.
Kasserer: Carl Andersen, Rønne Brugsforening, Rønne. Giro 19673.
Ungdomgruppen: Formand: Erik A. Jensen, Ny Østergade 32, Rønne.

BRANDE. Formand: Olaf Poulsen, Vejlevej.
Kasserer: Th. Vinge, Storegade 25.

BRØNDERSLEV. Formand og Kasserer: Aage P. Jensen, Bredgade 136.
Træffes bedst 12—13 og 18—20. Tlf. 395.
Ungdomsgruppen: Formand: Vilh. Andersen, Krogensgade 2 1.

EBELTOFT. Formand og Kasserer: Johs. Mogensen, Brugsforeningen, Nedergade 34.

ESBJERG. Formand og Kasserer: Robert Larsen, Torvegade 1. Tlf. 1120.
Kontortid: Mandag og Torsdag 16—19, Tirsdag, Onsd. og Fred. 16—18. Lørd. ingen Kontortid.
Ungdomsgr.: Form.: Vald. Kahl, Nørregade 95.

FAABORG. Formand: Fr. Salmberg Hansen, Bjernevejen.
Kasserer: Holger Jensen, Kalckovej 58.
Formanden og Kassereren tr. hver Onsdag 19—20 paa Formandens Bopæl.
Ungdomsgruppen: Formand: Peter Lauritzen, Kuranstalten, Østerbrogade 57.

FAKSE—FAKSE LADEPLADS. Formand: Cato Nielsen. Fakse Ladeplads. Tr. Hverdage 9½—12. Tlf. Karise 103.
Kasserer: Th. Bech, Egedevej, Fakse.

FREDERICIA. Formand og Kasserer: Søren Møller, Sjællandsgade 54. Tlf. 345.
Kontor: Sjællandsgade 54. Tlf. 345. Kontortid: Hverdage 12½—14 samt Tirsd. og Fred. 18—20.
Ungdomsgruppen: Formand: Knud Aa. Nielsen, 6te Julivej 42.

FREDERIKSHAVN. Formand: Chr. Bertelsen, Søndergade 118. Tlf. 865.
Kasserer: K. H. Jørgensen, Sæbyvej Ø 2, pr. Frederikshavn. Tlf. 915.
Ungdomsgruppen: Svend Axelsen, Elmev. 12 1.

FREDERIKSSUND. Formand: Chr. Jørgensen, Lærkevej 1.
Kasserer: Kjeld Larsen, »Enghytten«, Oppesundby, Frederikssund.
Tr. hver Dag fra 12¼—13¼. Lørd. dog undtagen.

FREDERIKSVÆRK. Formand: Holger Larsen, Vinderød Skov pr. Frederiksværk.
Kasserer: L. Graff Larsen, Godthaabsvej 12 1.

GRAASTEN. Formand og Kasserer: Th. Pastwa, Ahlefeldtsvej.

GRENAA. Form.: Ejnar Pedersen, Markedsg. 25.
Kasserer: Sigurd Larsen, Strandgade 3.
Kontor: Torvet 7. Kontortid: Mandag og Torsdag Kl. 19½—20½.
Ungdomsgruppen: Formand: Holger Justesen, Bredstrupvej 27.

GRINDSTED. Form.: Einar Andersen, Nørregade.
Kasserer: G. E. Nordbjerg, Grindsted.

HADERSLEV. Formand: P. Olesen, Ved Postgaarden 1 b.
Kasserer: Karl Mylliin, Jomfrustien 5 2.
Kontor: Storegade 32 1. Kontortid: Mandag og Torsdag samt den 1ste i hver Maaned 18½—20. Form. og Kass. er til Stede alle tre Aftener.
Ungdomsgruppen: Formand: Peter Schrøder, Sejlstensgade 5.

HADSUND. Formand: Jens Rasch, Nørregade 11.
Kasserer: Ejner Sørensen, Skolegade 7.

HAMMEL. Form. og Kasserer: K. Aage Keller, Frijsenborgvej.

HASLEV. Formand: A. Hauxner, Jernbanegade 9. Tlf. 430.
Kasserer: Svend Johs. Lauritzen, Tingvej 14.

HELSINGE. Formand og Kasserer: Aage Frydenlund Jensen, Helsinge Brugsforening.

HELSINGØR. Form.: Gunnar Lindstrøm. Tlf. 914.
Kasserer: Aage Larsen, Tlf. 239.
Kontor: Øresundsvej 3. Tlf. 239. Giro 40042. Kontortid: Mandag og Torsdag Kl. 19½—20½. Formanden træffes hver Mandag Kl. 19½—20½.
Ungdomsgr.: Form.: Børge Nielsen, Baldersv. 12.

HERNING. Formand: C. Damgaard, Fonnesbechgade 3. Giro 42232.
Kasserer: Valdemar Nielsen, Skolegade 9.
Ungdomsgruppen: Formand: Svend Aage Knudsen, Fonnesbechgade 11. Tlf. 288.

HILLERØD. Formand og Kasserer: Ove Pedersen, »Høiris«, Roskildevej. Tlf. 1198.

HJØRRING. Formand: J. P. Nikolaisen, Jernbanegade 11.
Kass.: V. Lindorff-Nielsen, Østerg. 29. Tlf. 925.
Formand og Kasserer træffes indtil videre Østergade 29 hver Tirsdag Kl. 19—20.
Ungdomsgruppen: Formand: Poul Bidstrup, Jyllandsgade 10.

HOBRO. Formand: Jørgen Nielsen, Skibsgade 46.
Kasserer: Ester Brink Christensen, »Soc.-Dem.«.
Ungdomsgruppen: Formand: Orla Anthonsen, Banegaardsvej 24.

HOLBÆK. Formand: Viggo Hougaard. Karensmindevej 9 3, tv.
Kass.: Dan Larsen, Chr. Hansensvej 4. Tlf. 1095.
Ungdomsgruppen: Formand: Poul Friis, Fuglsvej 30, Holbæk.

HOLSTEBRO. Formand: Tage Hansen, Brugsforeningen, Østergade 13.
Formanden tr. hos Kassereren hver Mandag Aften fra Kl. 19½—20½.
Kasserer: Sv. Winther, Vesterport. Opgang 1, St.
Ungdomsgruppen: Form.: Tage Hansen, Brugsforeningen, Østergade 13. Træffes hver Mandag Kl. 19½—20½ hos Kassereren.

HOLSTED—BRØRUP. Formand og Kasserer: J. Harboe Jensen, Politikontoret, Holsted.

HORSENS. Formand: K. Secher Marcussen, Strandgade 30 b 2. Tlf. 1697.
Kasserer: Hans Andreasen, Ndr. Kirkegaards Allé 6 2. Tlf. 1153.
Kontor: Smedegade 1 1. Tlf. 1436.
Kontort.: 11½—14. Tirsd. og Torsd. Aften 18—19.
Formanden træffes paa Kontoret i Kontortiden, Kassereren træffes paa Kontoret Tirsdag og Torsdag Aften Kl. 18—19. Girokonto 9952.
Ungdomsgruppen: Hans Secher Marcussen, Strandgade 30 b 2.

KALUNDBORG. Formand og Kasserer: Sv. A. Andersen, Lundemarken 32. Giro 52619.
Ungdomsgruppen: Formand: Børge Sørensen, Lundevej 21.

KOLDING. Formand og Kasserer: N. P. Andersen, Haderslevgade 2.
Kontortid fra Kl. 12¼—14 og 18—19. Tlf. 842. Giro 6585.
Ungdomsgruppen: Formand: Freddy Petersen, Carl Plougsvej 41.

KORSØR. Form. og Kass.: H. Thomsen, Alg. 30.
Kontor: Algade 17. Kontortid: Tirsdag, Torsdag og Lørdag Kl. 13—13½. Tlf. 540. Giro 58602.
Ungdomsgruppen: Formand: Arne Christensen, Slottensgade 30.

KØBENHAVN. Formand og Forretningsf.: Carl Jensen, Gl. Kongevej 1 E, Bel. Tlf. 12339 og 13336.
Privat: Milosvej 4, S. Tlf. Amager 6485.
Træffes paa Kontoret: Mandag og Torsdag Aften 18—20. Girokonto 820. Afdelingens Kontortid: 11—15 og 18—20. (Lørdag lukkes Kl. 14.)
Sekr. Henry Blach, Gl. Kongevej 1 E, Beletagen. Tlf. 12339 og 13336. Tr. paa Kontoret: Onsdag og Fredag Aften 18—20.
Formand for Kol.-Afd.: Vald. Haahr, Gl. Kongevej 1 E, Beletagen. Tlf. 12339 og 13336. Tr. paa Kontoret: Tirsdag 18—20 og Torsdag 18—21.
Formand for Manufaktur-Afd.: H. H. Jacobsen, Gl. Kongevej 1 E, Beletagen. Tlf. 12339 og 13336. Tr. paa Kontoret Mand. 18—20 og Onsd. 18—21.
Bog- og Papirmedhjælper-Afd.: Formand: Henry Gran, Vibevej 2 4, NV. Tlf. Taga 6738. Træffes paa Kontoret: Tirsdag 20—21.
Central-Afd.: Formand: Knud Høfft, Søndergaardsvej 5, Søborg. Tlf. Søborg 2736. Træffes paa Kontoret: Torsdag 20—21.
Cigar- og Tobaksmedhj.Afd.: Formand: C. G. Christoffersen, Basnæsvej 4, Brønshøj. Tr. paa Kontoret: Mandag 20—21. Tlf. Bella 1022.
Forsikringsmedhj.-Afd.: Formand: Henry Blach, Thuja Allé 14, Kastr. Tr. paa Kont. Fred. 20—21.
Isenkrammedhj.-Afd.: Formand: Carl Jensen, Milosvej 4, S. Træffes paa Kontoret: Mandag Aften 20—21. Tlf. Amager 6485.
Kolonialmedhj.-Afd.: Formand: Vald. Haahr, Sønderjyllands Allé 9 2, F. Tlf. Damsø 2877. Tr. paa Kontoret: Tirsdag 18—20, Torsdag 18—21.
Komm. Kontormedhj.-Afd.: Formand: S. Boje, Roskildevej 299 B. Tlf. Rødovre 732.
Træffes paa Kontoret Onsdag 20—21.
Kontormedhj.-Afd.: Formand: H. Fetterlein, Vestre Boulevard 43, V. Tlf. 8143. Træffes paa Kontoret Torsdag 20—21.
Manufakturmedhj.-Afd.: Form.: H. H. Jacobsen, Viksøvej 1 A 4, Brh. Tlf. Bella 3159. Tr. paa Kontoret: Mandag 18—20 og Onsdag 18—21.
Stats-Kontormedhj.-Afd.: Form.: Otto Melchior, Arresøgade 8 3. Tlf. Nora 8335. Træffes paa Kontoret: Fredag 20—21.
Sæbe- og Parfumemedhj.-Afd.: Form.: Fru Thyra Ravnbo, P. Bangsvej 132 2. Tlf. Damsø 2928.
»Økonomien«, Dalgas Boulevard 59, F.
Træffes paa Kontoret: Fredag 20—21.
Vejer-, Afskriver-, Told- og Speditionsmedhj.-Afd.: Formand: H. B. Jansen, Sct. Jacobsgade 11 1. Tlf. Øbro 6315. Tr. paa Kontoret: Tirsdag 20—21.
Ungdomsgruppen: Formand: Knud Larsen, Leifsgade 16 3, S.

KØGE. Form.: Holger S. Christensen, Pedersv. 7.
Kasserer: Karl V. Pedersen, Vestergade 44.
Ungdomsgr.: Frk. Betty Pedersen. Pedersvej 39.

LANGELAND. Form. og Kasserer: Carlo Mejlsgaard, Platanvej 14, Rudkøbing. Tlf. 364. Træffes daglig 13—14. Mand. og Onsd. Aften 18—20.
Ungdomsgruppen: Formand: Knud Kragh, Havnegade 116. Rudkøbing.

LEMVIG. Formand: Kurt Schiøtt Hansen, Østerbrogade 24.
Kasserer: S. A. Christensen, Søndergade 10.
Ungdomsgruppen: Formand: Kaj Madsen, Socialdemokratens Kontor.

LØGSTØR: Form. og Kass.: P. Jensen, Bakken.

MARIAGER. Form. og Kass.: Ejner Bech Poulsen, Assens Brugsforening pr. Mariager.

MARIBO. Form.: E. Nielsen, Maglemer Savværk.
Kasserer: Oscar Johansson, Leonora Christinesvej 13. Tr. 12—13 og efter Kl. 18½. Tlf. 247 x.
Ungdomsgrupen: Formand: Evald Nielsen, Maglemer Savværk.

MIDDELFART. Formand: Axel Nielsen, Langedamsvej 3.
Kasserer: Svend Aage Petersen, Skovgade 39.
Kontortid: Mandag 19—20. Skovgade 39.
Ungdomsgruppen: Formand: Ib Kjær Petersen, Vesterløkke Allé 26.

NAKSKOV. Formand: Carl Hansen, Taarsvej 99. Tlf. 160 mellem 13¼—14¼.
Kasserer: Jenry Pedersen, Rosenvænget 37.
Kontor: Havnegade 2 (Havnebygningen).
Kontort.: Mand. og Onsd. fra 19—21. Giro 45272.
Ungdomsgruppen: Formand: Ove Egelund Nielsen, Løjtoftevej 108.

NIBE. Formand: Vagn Viggo Petersen, Magasin du Nord, Nibe.
Kass.: Otto Ravnholt Petersen, Grønneg. 2, Nibe.

NYBORG. Formand: P. Søndberg-Hansen, Vestergade 30. Tlf. 907.
Kasserer: Aage Nielsen, Ole Suhrsgade 8, St. Tlf. 537. Giro 57197.
Ungdomsgruppen: Formand: Helge Hansen, Villa »Elva«, Pilhuse.

NYKØBING F. Formand: Carl Schüssler, Nygade 1 B. Tlf. 682.
Kasserer: J. P. Jensen, Skolegade 35 [2].
Ungdomsgr.: Børge Hemsø, Stubbekøbingvej 14.

NYKØBING M. Formand: B. O. Lauridsen, M. C. Holmsgade 23.
Kasserer: Thorvald Laulund, Fjordgade 4.
Ungdomsgruppen: Formand: Svend Tage Nielsen, Smallegade 4.

NYKØBING S. Form.: Carl Steck, Møllermarken.
Kasserer: S. Holmegaard, Algade 53.

NÆSTVED. Formand og Kasserer: Arne Alfheim, Teatergade 4.
Giro 35527. Kontor: »Bygningen«, Teatergade.
Kontortid: Tirsdag, Torsdag og Lørdag 10—11. Tirsdag Aften 19½—21.
Ungdomsgruppen: Formand: Arne Alfheim, Teatergade 4.

ODDER. Form. og Kass.: Aage Jensen, Skoleg. 34.
Ungdomsgr.: Form.: Aage Jensen, Skolegade 34.

ODENSE. Formand og Kasserer: Niels Jørgensen, Klingenberg 15. Tlf. 2012.
Privat Adresse: Munkebjergvej 71. Tlf. 5874.
Kontort.: 11—13 og 17—19. Lørd. kun fra 11—13.
Central-Afd.: Formand: Joh. F. Knudsen, Nansensgade 12.
Kolonial-Afd.: Formand: Erik Nielsen, Solbakken 11, Fruens Bøge.
Komm. Kontorm.-Afd.: Formand: Børge Jacobsen, Fengersvej 19.
Kontor-Afd.: Formand: Bernhard Berthelsen, Reventlowsvej 22.
Manufaktur-Afd.: Formand: Ole Bratløv, Tietgensvænget 5.
Ungdomsgruppen: Formand: Einar Eriksen, Sigurd Ringsvej 24.

PADBORG. Formand: Falle Terp, Nørregade.
Kasserer: Viggo Gadeberg, Oksevejen.

PRÆSTØ. Formand og Kasserer: Erland Stoltze, Skibbinge, pr. Præstø. Tlf. 151.

RANDERS. Formand og Kasserer: Johs. Jensen, Snaregade 1 [1]. Tlf. 2045. Giro 6989. Kontortid: 11—13½ og 17—18½. Lørdag 11—13¼.
Ungdomsgruppen: Formand: Svend Rasmussen, Meisnersgade 4.

RIBE. Formand og Kasserer: S. Schmidt, Dr. Dagmarsvej 604.

RINGKØBING. Form.: Jens Chr. Dyekjær, Posth.
Kasserer: Esther Pedersen, Arbejdsanvisningsk.

RINGSTED. Formand og Kasserer: Henry Larsen, Hækkerupsvej 10.
Girokonto 16298. Tlf. 568. Kontortid: Mandag og Torsdag 19—20.
Ungdomsgr.: Form.: Bertel Danholm, Sønderg. 32.

ROSKILDE. Form.: Erling Dinesen, Herseg. 32 [1].
Kasserer: Knud Sørensen, Skovbovængets Sideallé 19. Tlf. 413.
Kontor: Algade 17. Tlf. 613. Giro 12044.
Kontortid: Mandag, Onsdag og Fredag 15½—16 samt Mandag og Fredag 19½—20½.
Ungdomsgruppen: Formand: Harry Kaas Hansen, Hersegade 32 [2].

RØDBY. Formand: Andreas Schou, Engvej.
Kass.: Poul Sørensen, Østerg. 12. Tr. 18½—19½.

SAKSKØBING. Form.: Gustav Hansen, Parkv. 7.
Kasserer: Frk. M. Nielsen, Parkvej 7. Træffetid hver Dag mellem 12½—13½.

SAMSØ. Form.: Aug. Nielsen, Politik., Tranebj.
Kasserer: Charles Børglum, Tranebjerg.

SILKEBORG. Form.: Vilh. Hertz, Drewsensvej 2.
Kass.: Johs. Fisker Olesen, Afholdsh., Fredensg. 5
Kontortid: hver Tirsdag og Torsdag 19½—20½ samt den 1. i hver Maaned 19½—20½.
Ungdomsgruppen: Formand: Kr. Rasmussen, Politikontoret, Silkeborg.

SKAGEN. Formand og Kasserer: Chr. M. Petersen, »Ankerhus«.

SKANDERBORG. Formand og Kasserer: P. M. Skou, Borgergade 5.
Kontortid: Mandag og Torsdag Kl. 19—19½.
Ungdomsgruppen: Formand: Sv. Aage Petersen, Bjergtrup pr. Hørning St.

SKELSKØR. Formand og Kasserer: Hartvig M. Hansen, Maglebyvej.

SKERN-TARM. Formand og Kasserer: Poul Mikkelsen, Nygade 53, Skern. Giro 12944.

SKIVE. Form.: Joh. Budtz, Thingg. 18. Tlf. 460.
Kasserer: Henry Nielsen, Hemmersvej 15.
Kontor: Karolinegade 15. Kontortid: Tirsdag og Torsdag 19—20.
Ungdomsgruppen: Formand: Børge Nørgaard, Gammelgaards Dampmølle A/S.

SLAGELSE. Form.: Rich. Jensen, Hans Tausensgade 15 [1]. Tlf. 1488.
Kasserer: J. P. Hansen, Holbergsgade 44 [1] th.
Afdelingens Kontor: Bredegade 33 A. Kontortid: Hver Fredag Kl. 18½—20 samt den første Mandag og den første Tirsdag i Maaneden fra Kl. 18—19½. Kontrol af Arbejdsledige: Kontrollør Thv. Thomsen. Hver Mandag, Onsdag og Fredag fra Kl. 16—16½ paa Afdl. Kontor.
Ungdomsgr.: Form.: Poul Hansen, Sorøvej 208.

SORØ. Formand og Kasserer: Helge Hansen. Pedersborg Brugsforening, Sorø. Tlf. 123.
Kontortid: Mandag 18½—19½. Giro 54891.
Ungdomsgruppen: Formand: Henry Nielsen, c/o Købmand Holkjær. Tlf. 323.

STEGE. Formand: V. B. Petersen, Kostervej, Lendemark pr. Stege.
Kasserer: H. Thomsen, Storegade 11, c/o Isenkr. H. R. Hansen. Girokonto 40636.

STOREHEDINGE. Formand: H. C. Jensen, Elisabethsvej.
Kasserer. Chr. Stougaard, Chr. Richtersvej 6.

STRUER. Formand: Johs. Pedersen, Enggade 5.
Kasserer: G. A. Christensen, Danmarksgade 25, St.
Ungdomsgr.: Form.: Karl Pedersen, Kirkeg. 32.

STUBBEKØBING. Formand og Kasserer: C. A. Nielsen, Alslevvej 46. Tlf. 93.

SVENDBORG. Formand: Otto Falkø, Grubbemøllevej 3. Tlf. 1702.
Tr. paa Kontoret: Onsd. og Fred. Kl. 17—18½.
Kasserer: Erik Christensen, Klostervænget 4.
Kontor: Forsamlingsbygningen. Kontortid: Hver Dag fra 10—12 og 17—18½. Tlf. 757. Giro 43851.
Ungdomsgruppen: Formand: Hilmar Hoffmann Pedersen, Dronningemaen 74.

SØNDERBORG. Formand: Helge Nielsen, Ringridervej 10 A.
Kass.: E. Johs. Laustsen, Østerg. 5 St. Giro 56272.
Kontoraften første og sidste Tirsdag i hver Maaned fra 20—20½ i Fagforeningshuset, Værelse 7.
Ungdomsgr.: Form.: N. Frost Nielsen, Perleg. 59.
Ungdomsgr. i Nordborg: Form.: Harry Nielsen, c/o Købmand A. Skov, Storegade 49, Nordborg.

THISTED. Formand og Kasserer: A. Frostholm, Frederiksgade 2 [2]. Træffes fra Kl. 18—19.
Ungdomsgr.: Form.: N. Brunsgaard, Nr. Allé 35.

TØNDER. Formand og Kasserer: P. K. Jensen, Strucks Allé 3.

VARDE. Form.: E. Gardrup Hansen, Stausvej 9. Giro 15703. (Formanden træffes mellem 12—1 og 18—19 samt hver Onsdag hos Kassereren 19—20).
Kass.: G. Jensen, Østervold 1, Varde. Giro 15703.

VEJEN. Formand: N. R. Jeppesen, Øster Allé 30.
Kasserer: Holger Nielsen, »Solvang«, Vestergade.

VEJLE. Formand: Villy Mortensen, Haraldsgade 11. Tlf. 1422.
Kass.: Holger Pedersen, Afd.-Kont., Jernbanepl.
Kontor: Jernbanepladsen. Giro 45886. Tlf. 1822.
Kontortid: 13—14 og 16—18½ (Lørd. fra 11—13).
Formanden træffes Torsdag 17—18½.
Ungdomsgruppen: Formand: Henning Svendsen, Svanholmsgade 9.

VIBORG. Formand og Kasserer: Einar Hansen, Vestergade 10 [1]. Tlf. 613.
Kontor: Vestergade 10. Kontortid: 13—14 samt Tirsdag Aften 19—20.
Ungdomsgruppen: Formand: Ejvind Klingenberg Rasmussen, Mogensgade 16.

VORDINGBORG. Form.: Holger Jensen, Alg. 11.
Kasserer: Lars Hansen, Violvej 2. (Henv. kun til min Bopæl).
Ungdomsgr.: Oscar Hansen, Brugsfor., Masneds.

HOVEDBESTYRELSEN.

Forretningsf. **Gustav Pedersen,** V. Boulev. 43, V.
Hovedkass. **Aksel Olsson,** Vestre Boulevard 43, V.
Sekretær **Viggo Pedersen** (Viceforretningsfører), Vestre Boulevard 43, V.
Toldklarerer **Chr. Skjolding,** Sønder Boulevard 122, V. Tlf. Vester 9416 v.
Repr. **R. Calum,** Hvedevænget 22 [1], Næstv. Tlf. 998
Forretningsfører **Carl Jensen,** Gl. Kongevej 1 E, V. Tlf. 13336.
Kommunebogholder **S. Boje,** Roskildevej 299 B. Tlf. Rødovre 732.
Bestyrerinde Fru **Thyra Ravnbo,** P. Bangsvej 132 [2]. Tlf. Damsø 2928.
Forsikringsass. **Henry Blach,** Gl. Kongevej 1 E, V.
Kontorassistent **S. Chr. Sørensen,** Emil Møllersgade 12, Horsens. Tlf. 2227.
Bestyrer **Harald Andersen,** Prinsensgade 44, Aalborg. Tlf. 1947.
Bogholder **Vilh. Jacobsen,** Dr. Margrethes Vej 27, Aarhus. Tlf. 5893.
Kontormedhjælper **P. Olesen,** Ved Postgaarden 1 b, Haderslev.
Kontormedhjælper **Anton Hansen,** Tordenskjoldsgade 24, Aarhus. Tlf. 3592.
Repr. **C. V. Steengaard,** Henriettevej 16, Odense.
Kommunefuldm. **Henry Larsen,** Hækkerupsvej 10, Ringsted.
Repræsentant **Oscar Johansson,** Leonora Christines Vej 13, Maribo. Tlf. 247 x.

De 5 førstnævnte udgør Forretningsudvalget.

REPRÆSENTANTSKABET.

KØBENHAVN.

Vald. Haahr, Sønderjyllands Allé 9 [2], F. Tlf. Damsø 2877.
Jens Nielsen, Arb. Livsfors., Gyldenløvesg. 11, V.
C. G. Christoffersen, Basnæsvej 4, Brønshøj. Tlf. Bella 1022.
Ingeborg Bresemann, Langesund 2, St., Ø.
H. H. Jacobsen, Viksøv. 1 A[4], Brh. Tlf. Bella 3159.
H. B. Jansen, Sct. Jacobsgade 11 [1], Ø. Tlf. Øbro 6315.

SJÆLLAND, LOLLAND-FALSTER, BORNH.

Carl Hansen, Taarsvej 99, Nakskov.
H. Christoffersen, Slottensg. 1 C, Korsør. Tlf. 111.
Rich. Jensen, H. Tausensg. 15, Slagelse. Tlf. 1488.
O. H. Aagesen, Damgade 13, Rønne. Tlf. 269.

FYN OG LANGELAND.

Carlo Mejlsgaard, Platanvej 14, Rudkøb. Tlf. 364.
Otto Falkø, Grubbemøllevej 3, Svendb. Tlf. 1702.

JYLLAND OG SAMSØ.

Chr. Berthelsen, Søndergade 118, Frederikshavn.
N. C. Nielsen, Dyrehavev. 128 C, Kolding. Tlf. 903.
O. G. Jensen, Erlevvej 28, Haderslev.
S. A. Christensen, Søndergade 10, Lemvig.
Chr. Sørensen Ahrenkiel, Christiansborgvej 28, Randers.
Søren Andersen, Tordenskjoldsgade 30, Aarhus. Tlf. 7472.
Johan Budtz, Thinggade 18, Skive. Tlf. 460.
Martin Lund, Falkevej 5, Silkeborg.

REVISORER.

Georg Nielsen, Godthaabsv. 264, F. Tlf. Got. 7926.
Ernst Bjerre, Maglemosevej 7, Charlottenlund. Tlf. Helrup 5387.

LANDSKLUBBER.

F. D. B.s Personales Fællesklub.
Formand: Anton Hansen, Tordenskjoldsgade 24, Aarhus. Tlf. 3592.
Kass.: H. Chr. Hedegaard, Herningv. 13 [3], Aarhus.
Kommunale Kontorfunktionærers Fællesklub.
Form.: Vilh. Jacobsen, Dr. Margrethesv. 27, Aarh.
Slagteriernes Personales Fællesklub.
Form.: F. B. Simonsen, Hans Bojesg. 5, Randers.
Kasserer: O. Rosendahl Pedersen, Kong Georgsvej 13, Odense. Tlf. 8757.
Klubben af Kontorfunktionærer ved Den soc. Presses Administration.
Formand: Els. Nielsen, Soc.-Dem., Randers.
Dansk Dommer- og Politikontoristforening.
Form.: H. C. Olsen, Kriminaldommerk., Roskilde.
Kass.: H. B. Jacobsen, Østerbæksvej 19 [1], Odense.
Dansk Brugsforenings-Medhjælperforening.
Formand: Henry Knudsen, Geels Skovbryn, Skovbakken 8 [1], th., pr. Holte. Tlf. Frederiksdal 6704.
Kass.: L. Poulsen, Hillerødholmsv., Hill. Tlf. 443.

Udg. af Forbundet. — Ansvarsh. Red. **Gustav Pedersen,** Vestre Boulevard 43, Kbhvn. V. — Trykt hos **Anton M. Jensen,** Admiralgade 24, Kbhvn. K.

Dansk
Handels-og Kontormedhjælper
Tidende

Nr. 3 — 1. MARTS 1940 — 40. Aargang

Handels- og Kontormedhjælperne under Prisstigningen

1914 100
1916 · 124
1918 · 146
1920 · 242
1922 · 212
1924 · 209
1926 · 194
1928 · 176
1930 · 170
1932 · 154
1934 · 162
1936 · 173
1938 · 184



FEBRUAR 1940 203 POINT

Rekord.

Mange Mennesker har en indgroet Aversion mod det, der almindeligvis kaldes Rekordjageri.

Naar de hører, at en Løber har sat en ny Rekord paa 100 Meter, eller en Svømmepige en ny Verdensrekord baade paa den ene og den anden Distance, saa trækker de paa Skuldrene og siger: »Sportsidioti«.

Inden for H. K. i København er vi ogsaa blevet grebet af Rekordjageri, og selv med Fare for, at nogle skulde trække paa Skuldrene af os, vil vi stadig søge at forbedre vore Rekorder.

De Rekorder, der har særlig Betydning for os, er Rekorderne for henholdsvis Indmeldelsestallet og Antallet af nye Overenskomster.

Inden vi nu gaar ud af det gamle Regnskabsaar den sidste i denne Maaned (forhaabentlig med en Medlemsbog, der er a jour), skulde vi gerne slaa den gamle Rekord for Indmeldelser fra i Fjor, der var paa 2544, og hvis Medlemmerne vil tage ekstra fat her i Marts, kan det sikkert lade sig gøre i Aar at naa mindst de 3000.

Det samme er Tilfældet med Overenskomsterne, ogsaa her bør vi gøre en ekstra Anstrengelse for at slaa alle tidligere Rekorder, for ogsaa her er det afgørende, om Medlemmerne forstaar, at enhver Forbedring paa disse Omraader efterhaanden vil komme alle Handels- og Kontormedhjælpere til Gode, ogsaa dem selv.

For hvert nyt Medlem, der hverves, for hver ny Overenskomst, der oprettes, vokser Organisationens Magt og Kraft til Gavn for alle Medlemmerne.

Tag derfor aktiv Del i Arbejdet inden for Organisationen, hverv nye Medlemmer og arbejd for Oprettelsen af nye Overenskomster.

Pas paa Restancen!

I Henhold til Arbejdsløshedskassens Vedtægter skal al Restance være betalt inden Udgangen af Marts Maaned — altsaa ogsaa Kontingent for Marts indbefattet.

Vor Henvendelse gælder de Medlemmer, som er i Restance, og vi understreger, at de alvorlige Tider, vi gennemlever, gør Medlemsskabet i Arbejdsløshedskassen til et Aktiv, som intet Medlem har Raad til at miste.

Bring derfor al Restance ud af Verden inden 31. Marts — og undgaa derved Sletning.

Kontoret lukket Paaskelørdag.

Medlemmernes Opmærksomhed henledes paa, at Kontorerne, Gl. Kongevej 1 E, og V. Boulevard 43 er lukket Paaskelørdag d. 23. Marts hele Dagen.

BORSHØJGAARD's VENNER

afholder

Aftenunderholdning og Bal

Søndag den 3. Marts 1940 Kl. 19 pr.

i Studenterforeningen (store Sal, Vestre Boulevard 6)

Til Festen har Medlemmer af »Borshøjgaards Venner« samt Medlemmer af Handels- og Kontormedhjælperforeningen Adgang.

Indgangen aabnes Kl. 18½.

PROGRAM

1. A. C. Petersen: Handels- og Kontormedhjælpernes Festmarch.
2. Skuespillerinde *Fru Erica Voigt* med sine muntre Viser.
3. S. Verdi: Fantasi af Operaen »Rigoletto«.
4. Skuespiller ved Det kgl. Teater *Herr John Price:* Oplæsning — Viser til Luth.
5. Johann Strauss: »Kaiservals«.
6. *Kirsten Ziebel:* Viser til Harmonika; bl. a. gamle Københavner-Viser.
7. H. C. Lumbye: »Columbine Mazurka«.
8. Skuespiller *Herr Ole Monty:* Monologer — Viser — Parodier.
9. Erik Dencke: »Giv mig dit Hjerte, Maria«. Tango
10. Jazz-Pianistinden *Grethe Hemmeshøj* (kendt bl. a. fra National-Scala).
11. Finale.

Efter Aftenunderholdningen

Stort Bal til Kl. 1.

Stort Jazz-Orkester. — Baltegn 1 Kr.

Billetter til Aftenunderholdningen à 1 Kr. faas paa Kontoret, Gl. Kongevej 1 E, og hos Inkassatorerne samt hos Bestyrelsens Medlemmer: C. G. Christoffersen, Basnæsvej 4, Brønshøj, Telefon Bella 1022, Knud Høftt, Søndergaardsvej 5, Søborg, Telefon Søborg 2736, Agnes Tvergaard, Jens Munksgade 5, 2. Sal, Telefon Øbro 4007 x, Thyra Ravnbo, P. Bangsvej 132, 2. Sal, Telefon Damsø 2928 og Henry Benthsen, Roskildevej 193, 1. Sal, Valby.

Baltegn à 1 Kr. løses i Salen mod Forevisning af Billet.

Sørg for at sikre Dem Billet i god Tid!

Underholdningen begynder præcis Kl. 19.

Adressefortegnelse.

Dansk Handels- og Kontormedhjælperforbund.

Hovedkontoret: København V., Vestre Boulevard 43.
Kontortid: 9—17, Lørdag 9—14.

Telefoner: 143, 8143 og 12143. — Girokonto 843.
Telegram-Adr.: Medhjælperstand.

Forretningsfører:
GUSTAV PEDERSEN, Privat: Sdr. Boulevard 108 4, V. Tlf. Vester 7495.

Viceforretningsfører:
VIGGO PEDERSEN, Ejderstedgade 12 3, V. Tlf. Vester 8303.

Hovedkasserer:
AKSEL OLSSON, Privat: Herlufsholmsvej 23 B 1, Vanløse. Tlf. Damsø 2251.

Sekretærer:
HARALD HEIE, Borrebyvej 58, Brønshøj. Tlf. Bella 1201.
HENRY GRAN, Vibevej 2 4, NV. Tlf. Taga 6738.
MICHAEL NIELSEN, Øresundsvej 110 2, S. Tlf. Sundby 308.
HENRY KNUDSEN, Skovbakken 8 1, Virum pr. Holte. Tlf. Frederiksdal 6704.

Rejsesekretærer:
GEORG BAUNSGAARD, Banegaardsplads 20, Aarhus. Tlf. 3866. Privat Tlf. 4377.
JENS JENSEN, Boulevarden 11, Aalborg. Tlf. 3375. Privat Tlf. 5575.
JOHS. JENSEN, Snareg. 1 1, Randers. Tlf. 2045.
NIELS JØRGENSEN, Klingenberg 15, Odense. Tlf. 2012. Privat Tlf. 5874.
ROBERT LARSEN, Torveg. 1, Esbjerg. Tlf. 1120.
VIGGO PEDERSEN, Vestre Boulevard 43, København V. Tlf. 8143. Privat Tlf. Vester 8303.

AABENRAA. Form.: Alfred Tranholm, Slotsg. 17. Kasserer: Terkild Brose, Bag Hjelmen 5 1.
Ungdomsgruppen: Form.: Herbert Schönke, St. Pottergade 6 2.

AALBORG-NØRRESUNDBY. Formand og Kass.: Jens Jensen, Boulevarden 11. Tlf. 3375. Kontortid: 11—13 og 17—18½. Lørdag dog kun til Kl. 13. Giro 52246.
Privat Bopæl: Peder Skramsgade 7. Tlf. 5575.
Central: Formand: Jens Jensen, Fyensgade 58.
Kolonial: Formand: Holger Drachman Nielsen, Herluf Trollesgade 14.
Kommunale Kontormedhjælpere: Form.: Harald Andersen, Prinsensgade 44. Tlf. 1947.
Kontor: Formand: G. A. Georgsen, Ørstedsvej 44. Tlf. 4789.
Manufakt.: Form.: Alfred Dreyer, Fredericiag. 4.
Ungdomsgruppen: Formand: Erik Christoffersen, Thistedvej 22, Nørresundby.

AALESTRUP. Formand: H. Elskær, Østergade 6, Aalestrup.
Kasserer: Børge Nielsen, Sparekassen, Aalestrup.

AARHUS. Formand: Georg Baunsgaard, Banegaardsplads 20. Tlf. 3866.
Privat Bopæl: Hans Brogesgade 43 3. Tlf. 4377.
Kass.: S. Andersen, Banegaardspl. 20. Tlf. 3866. Kontortid: 11—13½ og 17—19. Lørdag 11—13½. Privat Tlf. 7472. Giro 7625.
Central: Formand: E. Christensen, Skolegade 20.
Isenkram: Form.: A. Jensen, Wærumsgade 22 2.
Kolon.: G. Baunsgaard, Banegrdspl. 20. Tlf. 3866.
Kommunale Kontormedhjælpere: Form.: Walther Petersen, Ivar Huitfeldtsgade 8 2.
Kontor: Formand: Anton Hansen, Tordenskjoldsgade 24. Tlf. 3592.
Manufaktur: Formand: Axel Christensen, H. C. Andersensvej 65, Aabyhøj.
Ungdomsgruppen: Formand: Frk. Jonna Jensen, Haraldsgade 45, Kongsvang.

AARS. Formand: Jens Rask, Tokesvej, Aars.
Kasserer: Ebba Jørgensen, Himmerlandsgade 51, Aars. Tlf. 42. Giro 17153.

ASSENS. Formand: Ove Buhl, Nørregade 9 a.
Kass.: Frk. Anna Jørgensen, St. Kirkestræde 6.
Ungdomsgr.: Jørgen Jørgensen, Ny Adelgade 75.

BOGENSE. Form.: Viggo Lauridsen, Æbeløgade.
Kasserer: Anna Rose, Sæbehuset.

BORNHOLM. Formand: O. H. Aagesen, Damgade 13. Tlf. 269. Rønne.
Kasserer: Carl Andersen, Rønne Brugsforening, Rønne. Giro 19673.
Ungdomgruppen: Formand: Erik A. Jensen, Ny Østergade 32, Rønne.

BRANDE. Formand: Olaf Poulsen, Vejlevej.
Kasserer: Th. Vinge, Storegade 25.

BRØNDERSLEV. Formand og Kasserer: Aage P. Jensen, Bredgade 136.
Træffes bedst 12—13 og 18—20. Tlf. 395.
Ungdomsgruppen: Formand: Vilh. Andersen, Krogensgade 2 1.

EBELTOFT. Formand og Kasserer: Johs. Mogensen, Brugsforeningen, Nedergade 34.

ESBJERG. Formand og Kasserer: Robert Larsen, Torvegade 1. Tlf. 1120.
Kontortid: Mandag og Torsdag 16—19, Tirsdag, Onsd. og Fred. 16—18. Lørd. ingen Kontortid.
Ungdomsgr.: Form.: Vald. Kahl, Nørregade 95.

FAABORG. Formand: Fr. Salmberg Hansen, Bjernevejen.
Kasserer: Holger Jensen, Kalckovej 58.
Formanden og Kassereren tr. hver Onsdag 19—20 paa Formandens Bopæl.
Ungdomsgruppen: Formand: Peter Lauritzen, Kuranstalten, Østerbrogade 57.

FAKSE—FAKSE LADEPLADS. Formand: Cato Nielsen. Fakse Ladeplads. Tr. Hverdage 9½—12. Tlf. Karise 103.
Kasserer: Th. Bech, Egedevej, Fakse.

FREDERICIA. Formand og Kasserer: Søren Møller, Sjællandsgade 54. Tlf. 345.
Kontor: Sjællandsgade 54. Tlf. 345. Kontortid: Hverdage 12½—14 samt Tirsd. og Fred. 18—20.
Ungdomsgruppen: Formand: Knud Aa. Nielsen, 6te Julivej 42.

FREDERIKSHAVN. Formand: Chr. Bertelsen, Søndergade 118. Tlf. 865.
Kasserer: K. H. Jørgensen, Sæbyvej Ø 2, pr. Frederikshavn. Tlf. 915.
Ungdomsgruppen: Svend Axelsen, Elmev. 12 1.

FREDERIKSSUND. Formand: Chr. Jørgensen, Lærkevej 1.
Kasserer: Kjeld Larsen, »Enghytten«, Oppesundby, Frederikssund.
Tr. hver Dag fra 12¼—13¼. Lørd. dog undtagen.

FREDERIKSVÆRK. Formand: Holger Larsen, Vinderød Skov pr. Frederiksværk.
Kasserer: L. Graff Larsen, Godthaabsvej 12 1.

GRAASTEN. Formand og Kasserer: Th. Pastwa, Ahlefeldtsvej. Priv. Tlf. 267.

GRENAA. Form.: Ejnar Pedersen, Markedsg. 25.
Kasserer: Sigurd Larsen, Strandgade 3.
Kontor: Torvet 7. Kontortid: Mandag og Torsdag Kl. 19½—20½.
Ungdomsgruppen: Formand: Holger Justesen, Bredstrupvej 27.

GRINDSTED. Form.: Einar Andersen, Nørregade.
Kasserer: G. E. Nordbjerg, Grindsted.

HADERSLEV. Formand: P. Olesen, Ved Postgaarden 1 b.
Kasserer: Karl Mylliin, Jomfrustien 5 2.
Kontor: Storegade 32 1. Kontortid: Mandag og Torsdag samt den 1ste i hver Maaned 18½—20. Form. og Kass. er til Stede alle tre Aftener.
Ungdomsgruppen: Formand: Peter Schrøder, Sejlstensgade 5.

HADSUND. Formand: Jens Rasch, Nørregade 11.
Kasserer: Ejner Sørensen, Skolegade 7.

HAMMEL. Form. og Kasserer: K. Aage Keller, Frijsenborgvej.

HASLEV. Formand: A. Hauxner, Jernbanegade 9. Tlf. 430.
Kasserer: Svend Johs. Lauritzen, Tingvej 14.

HELSINGE. Formand og Kasserer: Aage Frydenlund Jensen, Helsinge Brugsforening.

HELSINGØR. Form.: Gunnar Lindstrøm. Tlf. 914.
Kasserer: Aage Larsen, Tlf. 239.
Kontor: Øresundsvej 3. Tlf. 239. Giro 40042. Kontortid: Mandag og Torsdag Kl. 19½—20½. Formanden træffes hver Mandag Kl. 19½—20½.
Ungdomsgr.: Form.: Børge Nielsen, Baldersv. 12.

HERNING. Formand: C. Damgaard, Fonnesbechgade 3. Giro 42232.
Kasserer: Valdemar Nielsen, Skolegade 9.
Ungdomsgruppen: Formand: Svend Aage Knudsen, Fonnesbechgade 11. Tlf. 288.

HILLERØD. Formand og Kasserer: Ove Pedersen, »Høiris«, Roskildevej. Tlf. 1198.

HJØRRING. Formand: J. P. Nikolaisen, Jernbanegade 11.
Kass.: V. Lindorff-Nielsen, Østerg. 29. Tlf. 925.
Formand og Kasserer træffes indtil videre Østergade 29 hver Tirsdag Kl. 19—20.
Ungdomsgruppen: Formand: Poul Bidstrup, Jyllandsgade 10.

HOBRO. Formand: Jørgen Nielsen, Skibsgade 46.
Kasserer: Ester Brink Christensen, »Soc.-Dem.«.
Ungdomsgruppen: Formand: Orla Anthonsen, Banegaardsvej 24.

HOLBÆK. Formand: Viggo Hougaard. Karensmindevej 9 3, tv.
Kass.: Dan Larsen, Chr. Hansensvej 4. Tlf. 1095.
Ungdomsgruppen: Formand: Poul Friis, Fuglsvej 30, Holbæk.

HOLSTEBRO. Formand: Tage Hansen, Brugsforeningen. Priv. Tlf. 870. Træffes Kl. 13—14½ og efter Kl. 18.
Kasserer: Sv. Winther, Vesterport. Opgang 1, St. Kontortid hos Kassereren Mandag Aften.
Ungdomsgruppen: Tage Hansen, Brugsforeningen.

HOLSTED—BRØRUP. Formand og Kasserer: J. Harboe Jensen, Politikontoret, Holsted.

HORSENS. Formand: K. Secher Marcussen, Strandgade 30 b 2. Tlf. 1697.
Kasserer: Hans Andreasen, Ndr. Kirkegaards Allé 6 2. Tlf. 1153.
Kontor: Smedegade 1 1. Tlf. 1436.
Kontort.: 11½—14. Tirsd. og Torsd. Aften 18—19. Formanden træffes paa Kontoret i Kontortiden, Kassereren træffes paa Kontoret Tirsdag og Torsdag Aften Kl. 18—19. Girokonto 9952.
Ungdomsgruppen: Hans Secher Marcussen, Strandgade 30 b 2.

KALUNDBORG. Formand og Kasserer: Sv. A. Andersen, Lundemarken 32. Giro 52619.
Ungdomsgruppen: Formand: Børge Sørensen, Lundevej 21.

KOLDING. Formand og Kasserer: N. P. Andersen, Haderslevgade 2.
Kontortid fra Kl. 12¼—14 og 18—19. Tlf. 842. Giro 6585.
Ungdomsgruppen: Formand: Freddy Petersen, Carl Plougsvej 41.

KORSØR. Form. og Kass.: H. Thomsen, Alg. 30.
Kontor: Algade 17. Kontortid: Tirsdag, Torsdag og Lørdag Kl. 13—13½. Tlf. 540. Giro 58602.
Ungdomsgruppen: Formand: Arne Christensen, Slottensgade 30.

KØBENHAVN. Formand og Forretningsf.: Carl Jensen, Gl. Kongevej 1 E, Bel. Tlf. 12339 og 13336.
Privat: Milosvej 4, S. Tlf. Amager 6485.
Træffes paa Kontoret: Mandag og Torsdag Aften 18—20. Girokonto 820. Afdelingens Kontortid: 11—15 og 18—20. (Lørdag lukkes Kl. 14.)
Sekr. Henry Blach, Gl. Kongevej 1 E, Beletagen. Tlf. 12339 og 13336. Tr. paa Kontoret: Onsdag og Fredag Aften 18—20.
Formand for Kol.-Afd.: Vald. Haahr, Gl. Kongevej 1 E, Beletagen. Tlf. 12339 og 13336. Tr. paa Kontoret: Tirsdag 18—20 og Torsdag 18—21.
Formand for Manufaktur-Afd.: H. H. Jacobsen, Gl. Kongevej 1 E, Beletagen. Tlf. 12339 og 13336. Tr. paa Kontoret Mand. 18—20 og Onsd. 18—21.
Bog- og Papirmedhjælper-Afd.: Formand: Henry Gran, Vibevej 2 4, NV. Tlf. Taga 6738. Træffes paa Kontoret: Tirsdag 20—21.
Central-Afd.: Formand: Knud Høfft, Søndergaardsvej 5, Søborg. Tlf. Søborg 2736. Træffes paa Kontoret: Torsdag 20—21.
Cigar- og Tobaksmedhj.Afd.: Formand: C. G. Christoffersen, Basnæsvej 4, Brønshøj. Tr. paa Kontoret: Mandag 20—21. Tlf. Bella 1022.
Forsikringsmedhj.-Afd.: Formand: Henry Blach, Thuja Allé 14, Kastr. Tr. paa Kont. Fred. 20—21.
Isenkrammedhj.-Afd.: Formand: Carl Jensen, Milosvej 4, S. Træffes paa Kontoret: Mandag Aften 20—21. Tlf. Amager 6485.
Kolonialmedhj.-Afd.: Formand: Vald. Haahr, Sønderjyllands Allé 9 2, F. Tlf. Damsø 2877. Tr. paa Kontoret: Tirsdag 18—20, Torsdag 18—21.
Komm. Kontormedhj.-Afd.: Formand: S. Boje, Roskildevej 299 B. Tlf. Rødovre 732.
Træffes paa Kontoret Onsdag 20—21.
Kontormedhj.-Afd.: Formand: H. Fetterlein, Vestre Boulevard 43, V. Tlf. 8143. Træffes paa Kontoret Torsdag 20—21.
Manufakturmedhj.-Afd.: Form.: H. H. Jacobsen, Viksøvej 1 A 4, Brh. Tlf. Bella 3159. Tr. paa Kontoret: Mandag 18—20 og Onsdag 18—21.
Stats-Kontormedhj.-Afd.: Form.: Otto Melchior, Arresøgade 8 3. Tlf. Nora 8335. Træffes paa Kontoret: Fredag 20—21.
Sæbe- og Parfumemedhj.-Afd.: Form.: Fru Thyra Ravnbo, P. Bangsvej 132 2. Tlf. Damsø 2928.
»Økonomien«, Dalgas Boulevard 59, F.
Træffes paa Kontoret: Fredag 20—21.
Vejer-, Afskriver-, Told- og Speditionsmedhj.-Afd.: Formand: H. B. Jansen, Sct. Jacobsgade 11 1. Tlf. Øbro 6315. Tr. paa Kontoret: Tirsdag 20—21.
Ungdomsgruppen: Formand: Knud Larsen, Leifsgade 16 3, S.

KØGE. Form.: Holger S. Christensen, Pedersv. 7.
Kasserer: Carl V. Pedersen, Vestergade 44.
Ungdomsgr.: Frk. Betty Pedersen. Pedersvej 39.

LANGELAND. Form. og Kasserer: Carlo Mejlsgaard, Platanvej 14, Rudkøbing. Tlf. 364. Træffes daglig 13—14. Mand. og Onsd. Aften 18—20.
Ungdomsgruppen: Formand: Knud Kragh, Havnegade 116. Rudkøbing.

LEMVIG. Formand: Kurt Schiøtt Hansen, Østerbrogade 24.
Kasserer: S. A. Christensen, Søndergade 10.
Ungdomsgruppen: Formand: Kaj Madsen, Socialdemokratens Kontor.

LØGSTØR: Form. og Kass.: P. Jensen, Bakken.

MARIAGER. Form. og Kass.: Ejner Bech Poulsen, Assens Brugsforening pr. Mariager.

MARIBO. Form.: E. Nielsen, Maglemer Savværk.
Kasserer: Oscar Johansson, Leonora Christinesvej 13. Tr. 12—13 og efter Kl. 18½. Tlf. 247 x.
Ungdomsgrupen: Formand: Evald Nielsen, Maglemer Savværk.

MIDDELFART. Formand: Axel Nielsen, Langedamsvej 3.
Kasserer: Svend Aage Petersen, Skovgade 39.
Kontortid: Mandag 19—20. Skovgade 39.
Ungdomsgruppen: Formand: Ib Kjær Petersen, Vesterløkke Allé 26.

NAKSKOV. Formand: Carl Hansen, Taarsvej 99. Tlf. 160 mellem 13¼—14¼.
Kasserer: Jenry Pedersen, Rosenvænget 37.
Kontor: Havnegade 2 (Havnebygningen).
Kontort.: Mand. og Onsd. fra 19—21. Giro 45272.
Ungdomsgruppen: Formand: Ove Egelund Nielsen, Løjtoftevej 108.

NIBE. Formand: Vagn Viggo Petersen, Magasin du Nord, Nibe.
Kass.: Otto Ravnholt Petersen, Grønneg. 2, Nibe.

NYBORG. Formand: P. Søndberg-Hansen, Vestergade 30. Tlf. 907.
Kasserer: Aage Nielsen, Ole Suhrsgade 8, St. Tlf. 537. Giro 57197.
Ungdomsgruppen: Formand: Helge Hansen, Villa »Elva«, Pilhuse.

NYKØBING F. Formand: Carl Schüssler, Nygade 1 B. Tlf. 682.
Kasserer: J. P. Jensen, Skolegade 35 2.
Ungdomsgr.: Børge Hemsø, Stubbekøbingvej 14.

NYKØBING M. Formand: B. O. Lauridsen, M. C. Holmsgade 23.
Kasserer: Thorvald Laulund, Fjordgade 4.
Ungdomsgruppen: Formand: Svend Tage Nielsen, Smallegade 4.

NYKØBING S. Form.: Carl Steck, Møllemarken.
Kasserer: S. Holmegaard, Algade 53.

NÆSTVED. Formand og Kasserer: Arne Alfheim, Teatergade 4.
Giro 35527. Kontor: »Bygningen«, Teatergade.
Kontortid: Tirsdag, Torsdag og Lørdag 10—11. Tirsdag Aften 19½—21.
Ungdomsgruppen: Formand: Arne Alfheim, Teatergade 4.

ODDER. Form. og Kass.: Aage Jensen, Skoleg. 34.
Ungdomsgr.: Form.: Aage Jensen, Skolegade 34.

ODENSE. Formand og Kasserer: Niels Jørgensen, Klingenberg 15. Tlf. 2012.
Privat Adresse: Munkebjergvej 71. Tlf. 5874.
Kontort.: 11—13 og 17—19. Lørd. kun fra 11—13.
Central-Afd.: Formand: Joh. F. Knudsen, Nansensgade 12.
Kolonial-Afd.: Formand: Erik Nielsen, Solbakken 11, Fruens Bøge.
Komm. Kontorm.-Afd.: Formand: Børge Jacobsen, Fengersvej 19.
Kontor-Afd.: Formand: Bernhard Berthelsen, Reventlowsvej 22.
Manufaktur-Afd.: Formand: Ole Bratløv, Tietgensvænget 5.
Ungdomsgruppen: Formand: Einar Eriksen, Sigurd Ringsvej 24.

PADBORG. Formand: Falle Terp, Nørregade.
Kasserer: Viggo Gadeberg, Oksevejen.

PRÆSTØ. Formand og Kasserer: Erland Stoltze, Skibbinge, pr. Præstø. Tlf. 151.

RANDERS. Formand og Kasserer: Johs. Jensen, Snaregade 1 1. Tlf. 2045. Giro 6989. Kontortid: 11—13½ og 17—18½. Lørdag 11—13¼.
Ungdomsgruppen: Formand: Svend Rasmussen, Meisnersgade 4.

RIBE. Formand og Kasserer: S. Schmidt, Dr. Dagmarsvej 604.

RINGKØBING. Form.: Jens Chr. Dyekjær, Posth.
Kasserer: Esther Pedersen, Arbejdsanvisningsk.

RINGSTED. Formand og Kasserer: Henry Larsen, Hækkerupsvej 10.
Girokonto 16298. Tlf. 568. Kontortid: Mandag og Torsdag 19—20.
Ungdomsgr.: Form.: Bertel Danholm, Sønderg. 32.

ROSKILDE. Form.: Erling Dinesen, Herseg. 32 1.
Kasserer: Knud Sørensen, Skovbovængets Sideallé 19. Tlf. 413.
Kontor: Algade 17. Tlf. 613. Giro 12044.
Kontortid: Mandag, Onsdag og Fredag 15½—16 samt Mandag og Fredag 19½—20½.
Ungdomsgruppen: Formand: Harry Kaas Hansen, Hersegade 32 2.

RØDBY. Formand: Andreas Schou, Engvej.
Kass.: Poul Sørensen, Østerg. 12. Tr. 18½—19½.

SAKSKØBING. Form.: Gustav Hansen, Parkv. 7.
Kasserer: Frk. M. Nielsen, Parkvej 7. Træffetid hver Dag mellem 12½—13½.

SAMSØ. Form.: Aug. Nielsen, Politik., Tranebj.
Kasserer: Charles Børglum, Tranebjerg.

SILKEBORG. Form.: Vilh. Hertz, Drewsensvej 2.
Kass.: Johs. Fisker Olesen, Afholdsh., Fredensg. 5
Kontortid: hver Tirsdag og Torsdag 19½—20½ samt den 1. i hver Maaned 19½—20½.
Ungdomsgruppen: Formand: Kr. Rasmussen, Politikontoret, Silkeborg.

SKAGEN. Formand og Kasserer: Chr. M. Petersen, »Ankerhus«.

SKANDERBORG. Formand og Kasserer: P. M. Skou, Borgergade 5.
Kontortid: Mandag og Torsdag Kl. 19—19½.
Ungdomsgruppen: Formand: Sv. Aage Petersen, Bjergtrup pr. Hørning St.

SKELSKØR. Formand og Kasserer: Hartvig M. Hansen, Maglebyvej.

SKERN-TARM. Formand og Kasserer: Poul Mikkelsen, Nygade 53, Skern. Giro 12944.

SKIVE. Form.: Joh. Budtz, Thingg. 18. Tlf. 460.
Kasserer: Henry Nielsen, Hemmersvej 15.
Kontor: Karolinegade 15. Kontortid: Tirsdag og Torsdag 19—20.
Ungdomsgruppen: Formand: Børge Nørgaard, Gammelgaards Dampmølle A/S.

SLAGELSE. Form.: Rich. Jensen, Hans Tausensgade 15 1. Tlf. 1488.
Kasserer: J. P. Hansen, Holbergsgade 44 1 th.
Afdelingens Kontor: Bredegade 33 A. Kontortid: Hver Fredag Kl. 18½—20 samt den første Mandag og den første Tirsdag i Maaneden fra Kl. 18—19½. Kontrol af Arbejdsledige: Kontrollør Louis Kajberg. Hver Mandag, Onsdag og Fredag fra Kl. 16,10—16,40 paa Afdl. Kontor.
Ungdomsgruppen: Kn. Aa. Christiansen, Platanvej 6. Tlf. 1942.

SORØ. Formand og Kasserer: Helge Hansen.
Pedersborg Brugsforening, Sorø. Tlf. 123.
Kontortid: Mandag 18½—19½. Giro 54891.
Ungdomsgruppen: Formand: Henry Nielsen, c/o Købmand Holkjær. Tlf. 323.

STEGE. Formand: V. B. Petersen, Kostervej, Lendemark pr. Stege.
Kasserer: H. Thomsen, Storegade 11, c/o Isenkr. H. R. Hansen. Girokonto 40636.

STOREHEDINGE. Formand: H. C. Jensen, Elisabethsvej.
Kasserer. Chr. Stougaard, Chr. Richtersvej 6.

STRUER. Formand: Johs. Pedersen, Enggade 5.
Kasserer: G. A. Christensen, Danmarksgade 25, St.
Ungdomsgr.: Form.: Karl Pedersen, Kirkeg. 32.

STUBBEKØBING. Formand og Kasserer: C. A. Nielsen, Alslevvej 46. Tlf. 93.

SVENDBORG. Formand: Otto Falkø, Grubbemøllevej 3. Tlf. 1702.
Tr. paa Kontoret: Onsd. og Fred. Kl. 17—18½.
Kasserer: Erik Christensen, Klostervænget 4.
Kontor: Forsamlingsbygningen. Kontortid: Hver Dag fra 10—12 og 17—18½. Tlf. 757. Giro 43851.
Ungdomsgruppen: Formand: Hilmar Hoffmann Pedersen, Dronningemaen 74.

SØNDERBORG. Formand: Helge Nielsen, Ringridervej 10 A.
Kass.: E. Johs. Laustsen, Østerg. 5 St. Giro 56272.
Kontoraften første og sidste Tirsdag i hver Maaned fra 20—20½ i Fagforeningshuset, Værelse 7.
Ungdomsgr.: Chr. Matzen, Sdr. Landevej 12.
Ungdomsgr. i Nordborg: Form.: Harry Nielsen, c/o Købmand A. Skov, Storegade 49, Nordborg.

THISTED. Formand og Kasserer: A. Frostholm, Frederiksgade 2 2. Træffes fra Kl. 18—19.
Ungdomsgr.: Form.: N. Brunsgaard, Nr. Allé 35.

TØNDER. Formand og Kasserer: P. K. Jensen, Strucks Allé 3.

VARDE. Form.: E. Gardrup Hansen, Stausvej 9.
Giro 15703. (Formanden træffes mellem 12—1 og 18—19 samt hver Onsdag hos Kassereren 19—20).
Kass.: G. Jensen, Østervold 1, Varde. Giro 15703.

VEJEN. Formand: N. R. Jeppesen, Øster Allé 30.
Kasserer: Holger Nielsen, »Solvang«, Vestergade.

VEJLE. Formand: Villy Mortensen, Haraldsgade 11. Tlf. 1422.
Kass.: Holger Pedersen, Afd.-Kont., Jernbanepl.
Kontor: Jernbanepladsen. Giro 45886. Tlf. 1822.
Kontortid: 13—14 og 16—18½ (Lørd. fra 11—13).
Formanden træffes Torsdag 17—18½.
Ungdomsgruppen. Formand: Henning Svendsen, Svanholmsgade 9.

VIBORG. Formand og Kasserer: Einar Hansen, Vestergade 10 1. Tlf. 613.
Kontor: Vestergade 10. Kontortid: 13—14 samt Tirsdag Aften 19—20.
Ungdomsgruppen: Formand: Ejvind Klingenberg Rasmussen, Mogensgade 16.

VORDINGBORG. Form.: Holger Jensen, Alg. 11.
Kasserer: Lars Hansen, Violvej 2. (Henv. kun til min Bopæl).
Ungdomsgr.: Oscar Hansen, Brugsfor., Masneds.

HOVEDBESTYRELSEN.

Forretningsf. **Gustav Pedersen,** V. Boulev. 43, V.
Hovedkass. **Aksel Olsson,** Vestre Boulevard 43, V.
Sekretær **Viggo Pedersen** (Viceforretningsfører), Vestre Boulevard 43, V.
Toldklarerer **Chr. Skjolding,** Sønder Boulevard 122, V. Tlf. Vester 9416 v.
Repr. **R. Calum,** Hvedevænget 22 1, Næstv. Tlf. 998
Forretningsfører **Carl Jensen,** Gl. Kongevej 1 E, V. Tlf. 13336.
Kommunebogholder **S. Boje,** Roskildevej 299 B. Tlf. Rødovre 732.
Bestyrerinde Fru **Thyra Ravnbo,** P. Bangsvej 132 2. Tlf. Damsø 2928.
Forsikringsass. **Henry Blach,** Gl. Kongevej 1 E, V.
Kontorassistent **S. Chr. Sørensen,** Emil Møllersgade 12, Horsens. Tlf. 2227.
Bestyrer **Harald Andersen,** Prinsensgade 44, Aalborg. Tlf. 1947.
Bogholder **Vilh. Jacobsen,** Dr. Margrethes Vej 27, Aarhus. Tlf. 5893.
Kontormedhjælper **P. Olesen,** Ved Postgaarden 1 b, Haderslev.
Kontormedhjælper **Anton Hansen,** Tordenskjoldsgade 24, Aarhus. Tlf. 3592.
Repr. **C. V. Steengaard,** Henriettevej 16, Odense.
Kommunefuldm. **Henry Larsen,** Hækkerupsvej 10, Ringsted.
Repræsentant **Oscar Johansson,** Leonora Christines Vej 13, Maribo. Tlf. 247 x.

De 5 førstnævnte udgør Forretningsudvalget.

REPRÆSENTANTSKABET.

KØBENHAVN.

Vald. Haahr, Sønderjyllands Allé 9 2, F. Tlf. Damsø 2877.
Jens Nielsen, Arb. Livsfors., Gyldenløvesg. 11, V.
C. G. Christoffersen, Basnæsvej 4, Brønshøj. Tlf. Bella 1022.
Ingeborg Bresemann, Langesund 2, St., Ø.
H. H. Jacobsen, Viksøv. 1 A4, Brh. Tlf. Bella 3159.
H. B. Jansen, Sct. Jacobsgade 11 1, Ø. Tlf. Øbro 6315.

SJÆLLAND, LOLLAND-FALSTER, BORNH.

Carl Hansen, Taarsvej 99, Nakskov.
H. Christoffersen, Slottensg. 1 C, Korsør. Tlf. 111.
Rich. Jensen, H. Tausensg. 15, Slagelse. Tlf. 1488.
O. H. Aagesen, Damgade 13, Rønne. Tlf. 269.

FYN OG LANGELAND.

Carlo Mejlsgaard, Platanvej 14, Rudkøb. Tlf. 364.
Otto Falkø, Grubbemøllevej 3, Svendb. Tlf. 1702.

JYLLAND OG SAMSØ.

Chr. Berthelsen, Søndergade 118, Frederikshavn.
N. C. Nielsen, Dyrehavev. 128 C, Kolding. Tlf. 903.
O. G. Jensen, Erlevvej 28, Haderslev.
S. A. Christensen, Søndergade 10, Lemvig.
Chr. Sørensen Ahrenkiel, Christiansborgvej 28, Randers.
Søren Andersen, Tordenskjoldsgade 30, Aarhus. Tlf. 7472.
Johan Budtz, Thinggade 18, Skive. Tlf. 460.
Martin Lund, Falkevej 5, Silkeborg.

REVISORER.

Georg Nielsen, Godthaabsv. 264, F. Tlf. Got. 7926.
Ernst Bjerre, Maglemosevej 7, Charlottenlund. Tlf. Helrup 5387.

LANDSKLUBBER.

F. D. B.s Personales Fællesklub.
Formand: Anton Hansen, Tordenskjoldsgade 24, Aarhus. Tlf. 3592.
Kass.: H. Chr. Hedegaard, Herningv. 13 3, Aarhus.
Kommunale Kontorfunktionærers Fællesklub.
Form.: Vilh. Jacobsen, Dr. Margrethesv. 27, Aarh.
Slagteriernes Personales Fællesklub.
Form.: F. B. Simonsen, Hans Bojesg. 5, Randers.
Kasserer: O. Rosendahl Pedersen, Kong Georgsvej 13, Odense. Tlf. 8757.
Klubben af Kontorfunktionærer ved Den soc. Presses Administration.
Formand: Els. Nielsen, Soc.-Dem., Randers.
Dansk Dommer- og Politikontoristforening.
Form.: H. C. Olsen, Kriminaldommerk., Roskilde.
Kass.: H. B. Jacobsen, Østerbæksvej 19 1, Odense.
Dansk Brugsforenings-Medhjælperforening.
Formand: Henry Knudsen, Skovbakken 8 1, Virum pr. Holte. Tlf. Frederiksdal 6704.
Kass.: L. Poulsen, Hillerødholmsv., Hill. Tlf. 443.

Udg. af Forbundet. — Ansvarsh. Red. **Gustav Pedersen,** Vestre Boulevard 43, Kbhvn. V. — Trykt hos **Anton M. Jensen,** Admiralgade 24, Kbhvn. K.

Dansk
Handels-og Kontormedhjælper
Tidende

Nr. 4 — 1. APRIL 1940 — 40. Aargang



Meddelelser fra Handels- og Kontormedhjælper-Foreningen i København

Ordinære Afdelings-Generalforsamlinger.

Indsendelse og Behandling af Forslag til Kongressen.

De københavnske Afdelingers ordinære, halvaarlige Generalforsamlinger afholdes i Henhold til Lovene i April—Maj Maaned 1940 i Overensstemmelse med nedenstaaende Liste:

Afdeling	*Lokale*	*Dato*
Bog- og Papirmedhj.	H.K.s store Mødesal, Gl. Kongevej 1 E, 2. Sal	Mandag den 6. Maj Kl. 20,15
Central	H.K.s store Mødesal, Gl. Kongevej 1 E, 2. Sal	Torsdag den 25. April Kl. 20,15
Cigar- og Tobaksmedhj.	H.K.s lille Mødesal, Gl. Kongevej 1 E, 2. Sal	Mandag den 15. April Kl. 20,15
Forsikringsmedhj.	H.K.s store Mødesal, Gl. Kongevej 1 E, 2. Sal	Onsdag den 24. April Kl. 20
Isenkrammedhj.	H.K.s store Mødesal, Gl. Kongevej 1 E, 2. Sal	Tirsdag den 23. April Kl. 20
Kolonialmedhj.	Forsamlingsbygningen, Rømersgade 22 (Pio-Salen)	Mandag den 6. Maj Kl. 20,15
Kommunale Kontormedhj.	Studenterforeningen, Vestre Boulevard 6, 1. Sal	Tirsdag den 7. Maj Kl. 20
Kontormedhj.	Studenterforeningen, Vestre Boulevard 6 (Festsalen)	Torsdag den 9. Maj Kl. 20
Manufakturmedhj.	H.K.s store Mødesal, Gl. Kongevej 1 E, 2. Sal	Onsdag den 17. April Kl. 20
Statskontormedhj.	Studenterforeningen, Vestre Boulevard 6, 1. Sal	Onsdag den 8. Maj Kl. 20
Sæbe- og Parfumerimedhj.	Weinolds Selskabslokaler, Nr. Voldgade 32, 2. Sal	Torsdag den 25. April Kl. 20
Vejer-, Afskriver-, Told- og Speditionsmedhj.	H.K.s store Mødesal, Gl. Kongevej 1 E, 2. Sal	Tirsdag den 30. April Kl. 20

Dagsordenen er for alle Afdelingers Vedkommende: 1) Formandens Beretning. 2) Indkomne Forslag. 3) Behandling af eventuelle Forslag til Kongressen. 4) Valg af: a. Bestyrelsesmedlemmer og Suppleanter, b. Repræsentanter og Suppleanter til Repræsentantskabsgeneralforsamlingen. 5) Eventuelt.

Forslag, der ønskes behandlet paa Generalforsamlingen, skal ifølge Lovene indsendes til Afdelingsformanden senest 4 Dage før Generalforsamlingens Afholdelse.

Gyldig Medlemsbog skal forevises ved Indgangen.

Indsamlingen til Finland.

Ved den foretagne Indsamling i de københavnske Afdelinger af »En Timeløn til Finland« indkom der ialt Kr. 11.907,35.

Derudover har de københavnske Afdelingers Forretningsudvalg foreløbig bevilget et Beløb paa Kr. 1500,00 til den finske Organisation. Ogsaa dette Beløb vil blive tilstillet De samvirkende Fagforbund.

Da flere af vore Klubber allerede havde givet Bidrag ved Indsamlinger foretaget paa privat Initiativ, maa Resultatet siges at være godt, og det viser den Medfølelse, som ogsaa fra vore Kredse samler sig om det finske Folk.

Vi bringer herved alle, som har været os behjælpelige med Indsamlingen, og alle, som har bidraget til det gode Resultat, modtage vor bedste Tak.

Opmærksomheden henledes paa, at de københavnske Afdelingers Kontorer er lukkede hele Dagen Onsdag den 1. Maj.

Adressefortegnelse.

Dansk Handels- og Kontormedhjælperforbund.

Hovedkontoret: København V., Vestre Boulevard 43.
Kontortid: 9—17, Lørdag 9—14.

Telefoner: 143, 8143 og 12143. — Girokonto 843.
Telegram-Adr.: Medhjælperstand.

Forretningsfører:
GUSTAV PEDERSEN, Privat: Sdr. Boulevard 108 4, V. Tlf. Vester 7495.

Viceforretningsfører:
VIGGO PEDERSEN, Ejderstedgade 12 3, V. Tlf. Vester 8303.

Hovedkasserer:
AKSEL OLSSON, Privat: Herlufsholmsv. 23 B 1, Vanløse. Tlf. Damsø 2251.

Sekretærer:
HARALD HEIE, Borrebyvej 58, Brønshøj. Tlf. Bella 1201.
HENRY GRAN, Vibevej 2 4, NV. Tlf. Taga 6738.
MICHAEL NIELSEN, Øresundsvej 110 2, S. Tlf. Sundby 308.
HENRY KNUDSEN, Skovbakken 8 1, Virum pr. Holte. Tlf. Frederiksdal 6704.

Rejsesekretærer:
GEORG BAUNSGAARD, Banegaardsplads 20, Aarhus. Tlf. 3866. Privat Tlf. 4377.
JENS JENSEN, Boulevarden 11, Aalborg. Tlf. 3375. Privat Tlf. 5575.
JOHS. JENSEN, Snareg. 1 1, Randers. Tlf. 2045.
NIELS JØRGENSEN, Klingenberg 15, Odense. Tlf. 2012. Privat Tlf. 5874.
ROBERT LARSEN, Torveg. 1, Esbjerg. Tlf. 1120.
VIGGO PEDERSEN, Vestre Boulevard 43, København V. Tlf. 8143. Privat Tlf. Vester 8303.

AABENRAA. Form.: Alfred Tranholm, Slotsg. 17. Kasserer: Terkild Brose, Bag Hjelmen 5 1. **Ungdomsgr.:** Herbert Schönke, St. Pottergade 6 2. Kontor: Slotsg. 17. Kontortid: Mand. 18½—19½.

AALBORG-NØRRESUNDBY. Formand og Kass.: Jens Jensen, Boulevarden 11. Tlf. 3375. Kontortid: 11—13 og 17—18½. Lørdag dog kun til Kl. 13. Giro 52246.
Privat Bopæl: Peder Skramsgade 7. Tlf. 5575.
Central: Formand: Jens Jensen, Fyensgade 58.
Kolonial: Formand: Holger Drachman Nielsen, Herluf Trollesgade 14.
Kommunale Kontormedhjælpere: Form.: Harald Andersen, Prinsensgade 44. Tlf. 1947.
Kontor: Formand: G. A. Georgsen, Ørstedsvej 44. Tlf. 4789.
Manufakt.: Form.: Alfred Dreyer, Fredericiag. 4.
Ungdomsgruppen: Formand: Erik Christoffersen, Thistedvej 22, Nørresundby.

AALESTRUP. Formand: H. Elskær, Østergade 6, Aalestrup.
Kasserer: Børge Nielsen, Sparekassen, Aalestrup.

AARHUS. Formand: Georg Baunsgaard, Banegaardsplads 20. Tlf. 3866.
Privat Bopæl: Hans Brogesgade 43 3. Tlf. 4377.
Kass.: S. Andersen, Banegaardspl. 20. Tlf. 3866.
Kontortid: 11—13½ og 17—19. Lørdag 11—13½.
Privat Tlf. 7472. Giro 7625.
Central: Formand: E. Christensen, Skolegade 20.
Isenkram: Form.: A. Jensen, Wærumsgade 22 2.
Kolon.: G. Baunsgaard, Banegrdspl. 20. Tlf. 3866.
Kommunale Kontormedhjælpere: Form.: Walther Petersen, Ivar Huitfeldtsgade 8 2.
Kontor: Formand: Anton Hansen, Tordenskjoldsgade 24. Tlf. 3592.
Manufaktur: Formand: Axel Christensen, H. C. Andersensvej 65, Aabyhøj.
Ungdomsgruppen: Formand: Frk. Jonna Jensen, Haraldsgade 45, Kongsvang.

AARS. Formand: Jens Rask, Tokesvej, Aars.
Kasserer: Ebba Jørgensen, Himmerlandsgade 51, Aars. Tlf. 42. Giro 17153.

ASSENS. Formand: Ove Buhl, Nørregade 9 a.
Kass.: Frk. Anna Jørgensen, St. Kirkestræde 6.
Ungdomsgr.: Jørgen Jørgensen, Ny Adelgade 75.

BOGENSE. Form.: Viggo Lauridsen, Æbeløgade.
Kasserer: Anna Rose, Sæbehuset.

BORNHOLM. Formand: O. H. Aagesen, Damgade 13. Tlf. 269. Rønne.
Kasserer: Carl Andersen, Rønne Brugsforening, Rønne. Giro 19673.
Ungdomgruppen: Formand: Erik A. Jensen, Ny Østergade 32, Rønne.

BRANDE. Formand: Olaf Poulsen, Vejlevej.
Kasserer: Th. Vinge, Storegade 25.

BRØNDERSLEV. Formand og Kasserer: Aage P. Jensen, Bredgade 136.
Træffes bedst 12—13 og 18—20. Tlf. 395.
Ungdomsgruppen: Formand: Vilh. Andersen, Krogensgade 2 1.

EBELTOFT. Formand og Kasserer: Johs. Mogensen, Brugsforeningen, Nedergade 34.

ESBJERG. Formand og Kasserer: Robert Larsen, Torvegade 1. Tlf. 1120.
Kontortid: Mandag og Torsdag 16—19, Tirsdag, Onsd. og Fred. 16—18. Lørd. ingen Kontortid.
Ungdomsgr.: Form.: Vald. Kahl, Nørregade 95.

FAABORG. Formand: Fr. Salmberg Hansen, Bjernevejen.
Kasserer: Holger Jensen, Kalckovej 58.
Formanden og Kassereren tr. hver Onsdag 19—20 paa Formandens Bopæl.
Ungdomsgruppen: Formand: Peter Lauritzen, Kuranstalten, Østerbrogade 57.

FAKSE—FAKSE LADEPLADS. Formand: Cato Nielsen. Fakse Ladeplads. Tr. Hverdage 9½—12. Tlf. Karise 103.
Kasserer: Th. Bech, Egedevej, Fakse.

FREDERICIA. Formand og Kasserer: Søren Møller, Sjællandsgade 54. Tlf. 345.
Kontor: Sjællandsgade 54. Tlf. 345. Kontortid: Hverdage 12½—14 samt Tirsd. og Fred. 18—20.
Ungdomsgruppen: Formand: Knud Aa. Nielsen, 6te Julivej 42.

FREDERIKSHAVN. Formand: Chr. Bertelsen, Søndergade 118. Tlf. 865.
Kasserer: K. H. Jørgensen, Sæbyvej Ø 2, pr. Frederikshavn. Tlf. 915.
Ungdomsgruppen: Svend Axelsen, Elmev. 12 1.

FREDERIKSSUND. Formand: Chr. Jørgensen, Lærkevej 1.
Kasserer: Kjeld Larsen, »Enghytten«, Oppesundby, Frederikssund.
Tr. hver Dag fra 12¼—13¼. Lørd. dog undtagen.

FREDERIKSVÆRK. Formand: Holger Larsen, Vinderød Skov pr. Frederiksværk.
Kasserer: L. Graff Larsen, Godthaabsvej 12 1.

GRAASTEN. Formand og Kasserer: Th. Pastwa, Ahlefeldtsvej. Priv. Tlf. 267.

GRENAA. Form.: Ejnar Pedersen, Markedsg. 25.
Kasserer: Sigurd Larsen, Strandgade 3.
Kontor: Torvet 7. Kontortid: Mandag og Torsdag Kl. 19½—20½.
Ungdomsgruppen: Formand: Holger Justesen, Bredstrupvej 27.

GRINDSTED. Form.: Einar Andersen, Nørregade.
Kasserer: G. E. Nordbjerg, Grindsted.

HADERSLEV. Formand: P. Olesen, Ved Postgaarden 1 b.
Kasserer: Karl Mylliin, Jomfrustien 5 2.
Kontor: Storegade 32 1. Kontortid: Mandag og Torsdag samt den 1ste i hver Maaned 18½—20. Form. og Kass. er til Stede alle tre Aftener.
Ungdomsgruppen: Formand: Peter Schrøder, Sejlstensgade 5.

HADSUND. Formand: Jens Rasch, Nørregade 11.
Kasserer: Ejner Sørensen, Skolegade 7.

HAMMEL. Form. og Kasserer: K. Aage Keller, Frijsenborgvej.

HASLEV. Formand: A. Hauxner, Jernbanegade 9. Tlf. 430.
Kasserer: Svend Johs. Lauritzen, Tingvej 14.

HELSINGE. Formand og Kasserer: Aage Frydenlund Jensen, Helsinge Brugsforening.

HELSINGØR. Form.: Gunnar Lindstrøm. Tlf. 914.
Kasserer: Aage Larsen, Tlf. 239.
Kontor: Øresundsvej 3. Tlf. 239. Giro 40042. Kontortid: Mandag og Torsdag Kl. 19½—20½. Formanden træffes hver Mandag Kl. 19½—20½.
Ungdomsgr.: Form.: Børge Nielsen, Baldersv. 12.

HERNING. Formand: C. Damgaard, Fonnesbechgade 3. Giro 42232.
Kasserer: Valdemar Nielsen, Skolegade 9.
Ungdomsgruppen: Ejnar Krarup, Bredgade 5 1.

HILLERØD. Formand og Kasserer: Ove Pedersen, »Høiris«, Roskildevej. Tlf. 1198.

HJØRRING. Formand: Hans Pedersen, Danmarksgade 11.
Kass.: V. Lindorff-Nielsen, Østerg. 29. Tlf. 925.
Formand og Kasserer træffes indtil videre Østergade 29 hver Tirsdag Kl. 19—20.
Ungdomsgruppen: Formand: Poul Bidstrup, Jyllandsgade 10.

HOBRO. Formand: Jørgen Nielsen, Skibsgade 46.
Kasserer: Ester Brink Christensen, »Soc.-Dem.«.
Ungdomsgruppen: Formand: Orla Anthonsen, Banegaardsvej 24.

HOLBÆK. Formand: Viggo Hougaard. Karensmindevej 9 3, tv.
Kass.: Dan Larsen, Chr. Hansensvej 4. Tlf. 1095.
Ungdomsgruppen: Formand: Poul Friis, Fuglsvej 30, Holbæk.

HOLSTEBRO. Formand: Tage Hansen, Brugsforeningen. Priv. Tlf. 870. Træffes Kl. 13—14½ og efter Kl. 18.
Kasserer: Sv. Winther, Vesterport. Opgang 1, St. Kontortid hos Kassereren Mandag Aften.
Ungdomsgruppen: Tage Hansen, Brugsforeningen.

HOLSTED—BRØRUP. Formand og Kasserer: J. Harboe Jensen, Politikontoret, Holsted.

HORSENS. Formand: K. Secher Marcussen, Strandgade 30 b 2. Tlf. 1697.
Kasserer: Hans Andreasen, Ndr. Kirkegaards Allé 6 2. Tlf. 1153.
Kontor: Smedegade 1 1. Tlf. 1436.
Kontort.: 11½—14. Tirsd. og Torsd. Aften 18—19.
Formanden træffes paa Kontoret i Kontortiden, Kassereren træffes paa Kontoret Tirsdag og Torsdag Aften Kl. 18—19. Girokonto 9952.
Ungdomsgruppen: Hans Secher Marcussen, Strandgade 30 b 2.

KALUNDBORG. Formand og Kasserer: Sv. A. Andersen, Lundemarken 32. Giro 52619.
Ungdomsgruppen: Formand: Børge Sørensen, Lundevej 21.

KOLDING. Formand og Kasserer: N. P. Andersen, Haderslevgade 2.
Kontortid fra Kl. 12¼—14 og 18—19. Tlf. 842. Giro 6585.
Ungdomsgruppen: Formand: Freddy Petersen, Carl Plougsvej 41.

KORSØR. Form. og Kass.: H. Thomsen, Alg. 30.
Kontor: Algade 17. Kontortid: Tirsdag, Torsdag og Lørdag Kl. 13—13½. Tlf. 540. Giro 58602.
Ungdomsgruppen: Formand: Arne Christensen, Slottensgade 30.

KØBENHAVN. Formand og Forretningsf.: Carl Jensen, Gl. Kongevej 1 E, Bel. Tlf. 12339 og 13336.
Privat: Milosvej 4, S. Tlf. Amager 6485.
Træffes paa Kontoret: Mandag og Torsdag Aften 18—20. Girokonto 820. Afdelingens Kontortid: 11—15 og 18—20. (Lørdag lukkes Kl. 14.)
Sekr. Henry Blach, Gl. Kongevej 1 E, Beletagen. Tlf. 12339 og 13336. Tr. paa Kontoret: Onsdag og Fredag Aften 18—20.
Formand for Kol.-Afd.: Vald. Haahr, Gl. Kongevej 1 E, Beletagen. Tlf. 12339 og 13336. Tr. paa Kontoret: Tirsdag 18—20 og Torsdag 18—21.
Formand for Manufaktur-Afd.: H. H. Jacobsen, Gl. Kongevej 1 E, Beletagen. Tlf. 12339 og 13336. Tr. paa Kontoret Mand. 18—20 og Onsd. 18—21.

Bog- og Papirmedhjælper-Afd.: Formand: Henry Gran, Vibevej 2 4, NV. Tlf. Taga 6738.
Træffes paa Kontoret: Tirsdag 20—21.

Central-Afd.: Formand: Knud Høfft, Søndergaardsvej 5, Søborg. Tlf. Søborg 2736.
Træffes paa Kontoret: Torsdag 20—21.

Cigar- og Tobaksmedhj.Afd.: Formand: C. G. Christoffersen, Basnæsvej 4, Brønshøj.
Tr. paa Kontoret: Mand. 20—21. Tlf. Bella 1022.

Forsikringsmedhj.-Afd.: Formand: Henry Blach, Thuja Allé 14, Kastr. Tr. paa Kont. Fred. 20—21.

Isenkrammedhj.-Afd.: Formand: Carl Jensen, Milosvej 4, S. Træffes paa Kontoret: Mandag Aften 20—21. Tlf. Amager 6485.

Kolonialmedhj.-Afd.: Formand: Vald. Haahr, Sønderjyllands Allé 9 2, F. Tlf. Damsø 2877.
Tr. paa Kontoret: Tirsdag 18—20, Torsdag 18—21.

Komm. Kontormedhj.-Afd.: Formand: S. Boje, Roskildevej 299 B. Tlf. Rødovre 732.
Træffes paa Kontoret Onsdag 20—21.

Kontormedhj.-Afd.: Formand: H. Fetterlein, Vestre Boulevard 43, V. Tlf. 8143.
Træffes paa Kontoret: Torsdag 20—21.

Manufakturmedhj.-Afd.: Form.: H. H. Jacobsen, Viksøvej 1 A 4, Brh. Tlf. Bella 3159.
Tr. paa Kont.: Mandag 18—20 og Onsdag 18—21.

Stats-Kontormedhj.-Afd.: Form.: Otto Melchior, Arresøgade 8 3. Tlf. Nora 8335.
Træffes paa Kontoret: Fredag 20—21.

Sæbe- og Parfumemedhj.-Afd.: Form.: Fru Thyra Ravnbo, P. Bangsvej 132 2. Tlf. Damsø 2928.
»Økonomien«, Dalgas Boulevard 59, F.
Træffes paa Kontoret: Fredag 20—21.

Vejer-, Afskriver-, Told- og Speditionsmedhj.-Afd.: Formand: H. B. Jansen, Sct. Jacobsgade 11 1. Tlf. Øbro 6315. Tr. paa Kontoret: Tirsdag 20—21.
Ungdomsgruppen: Formand: Knud Larsen, Leifsgade 16 3, S.

KØGE. Form.: Holger S. Christensen, Pedersv. 7.
Kasserer: Carl V. Pedersen, Vestergade 44.
Ungdomsgr.: Frk. Betty Pedersen. Pedersvej 39.

LANGELAND. Form. og Kasserer: Carlo Mejlsgaard, Platanvej 14, Rudkøbing. Tlf. 364. Træffes daglig 13—14. Mand. og Onsd. Aften 18—20.
Ungdomsgruppen: Formand: Knud Kragh, Havnegade 116. Rudkøbing.

LEMVIG. Formand: Kurt Schiøtt Hansen, Østerbrogade 24.
Kasserer: S. A. Christensen, Søndergade 10.
Ungdomsgruppen: Formand: Kaj Madsen, Socialdemokratens Kontor.

LØGSTØR: Form. og Kass.: P. Jensen, Bakken.

MARIAGER. Form. og Kass.: Ejner Bech Poulsen, Assens Brugsforening pr. Mariager.

MARIBO. Form.: E. Nielsen, Maglemer Savværk.
Kasserer: Oscar Johansson, Leonora Christinesvej 13. Tr. 12—13 og efter Kl. 18½. Tlf. 247 x.
Ungdomsgrupen: Formand: Evald Nielsen, Maglemer Savværk.

MIDDELFART. Formand: Axel Nielsen, Langedamsvej 3.
Kasserer: Svend Aage Petersen, Skovgade 39.
Kontortid: Mandag 19—20. Skovgade 39.
Ungdomsgruppen: Formand: Ib Kjær Petersen, Vesterløkke Allé 26.

NAKSKOV. Formand: Carl Hansen, Taarsvej 99. Tlf. 160 mellem 13¼—14¼.
Kasserer: Jenry Pedersen, Rosenvænget 37.
Kontor: Havnegade 2 (Havnebygningen).
Kontort.: Mand. og Onsd. fra 19—21. Giro 45272.
Ungdomsgruppen: Formand: Ove Egelund Nielsen, Løjtoftevej 108.

NIBE. Formand: Vagn Viggo Petersen, Magasin du Nord, Nibe.
Kass.: Otto Ravnholt Petersen, Grønneg. 2, Nibe.

NYBORG. Formand: P. Søndberg-Hansen, Vestergade 30. Tlf. 907.
Kasserer: Aage Nielsen, Ole Suhrsgade 8, St. Tlf. 537. Giro 57197.
Ungdomsgruppen: Formand: Helge Hansen, Villa »Elva«, Pilhuse.

NYKØBING F. Formand: Carl Schüssler, Nygade 1 B. Tlf. 682.
Kasserer: J. P. Jensen, Skolegade 35 2.
Ungdomsgr.: Børge Hemsø, Stubbekøbingvej 14.

NYKØBING M. Formand: B. O. Lauridsen, M. C. Holmsgade 23.
Kasserer: Thorvald Laulund, Fjordgade 4.
Ungdomsgruppen: Formand: Svend Tage Nielsen, Smallegade 4.

NYKØBING S. Form.: Carl Steck, Møllemarken.
Kasserer: S. Holmegaard, Algade 53.

NÆSTVED. Formand og Kasserer: Arne Alfheim, Teatergade 4.
Giro 35527. Kontor: »Bygningen«, Teatergade.
Kontortid: Tirsdag, Torsdag og Lørdag 10—11. Tirsdag Aften 19½—21.
Ungdomsgruppen: Formand: Arne Alfheim, Teatergade 4.

ODDER. Form. og Kass.: Aage Jensen, Skoleg. 34.
Ungdomsgr.: Form.: Aage Jensen, Skolegade 34.

ODENSE. Formand og Kasserer: Niels Jørgensen, Klingenberg 15. Tlf. 2012.
Privat Adresse: Munkebjergvej 71. Tlf. 5874.
Kontort.: 11—13 og 17—19. Lørd. kun fra 11—13.
Central-Afd.: Formand: Joh. F. Knudsen, Nansensgade 12.
Kolonial-Afd.: Formand: Erik Nielsen, Solbakken 11, Fruens Bøge.
Komm. Kontorm.-Afd.: Formand: Børge Jacobsen, Fengersvej 19.
Kontor-Afd.: Formand: Bernhard Berthelsen, Reventlowsvej 22.
Manufaktur-Afd.: Formand: Ole Bratløv, Tietgensvænget 5.
Ungdomsgruppen: Formand: Einar Eriksen, Sigurd Ringsvej 24.

PADBORG. Formand: Falle Terp, Nørregade.
Kasserer: Viggo Gadeberg, Oksevejen.

PRÆSTØ. Formand og Kasserer: Erland Stoltze, Skibbinge, pr. Præstø. Tlf. 151.

RANDERS. Formand og Kasserer: Johs. Jensen, Snaregade 1 1. Tlf. 2045. Giro 6989. Kontortid: 11—13½ og 17—18½. Lørdag 11—13¼.
Ungdomsgruppen: Formand: Svend Rasmussen, Meisnersgade 4.

RIBE. Formand og Kasserer: S. Schmidt, Dr. Dagmarsvej 604.

RINGKØBING. Form.: Jens Chr. Dyekjær, Posth.
Kasserer: Esther Pedersen, Arbejdsanvisningsk.

RINGSTED. Formand og Kasserer: Henry Larsen, Hækkerupsvej 10.
Girokonto 16298. Tlf. 568. Kontortid: Mandag og Torsdag 19—20.
Ungdomsgr.: Bertel Danholm, Søndergade 32.

ROSKILDE. Form.: Erling Dinesen, Herseg. 32 1.
Kasserer: Knud Sørensen, Skovbovængets Sideallé 19. Tlf. 413.
Kontor: Algade 17. Tlf. 613. Giro 12044.
Kontortid: Mandag, Onsdag og Fredag 15½—16 samt Mandag og Fredag 19½—20½.
Ungdomsgruppen: Formand: Harry Kaas Hansen, Hersegade 32 2.

RØDBY. Formand: Andreas Schou, Engvej.
Kass.: Poul Sørensen, Østerg. 12. Tr. 18½—19½.

SAKSKØBING. Form.: Gustav Hansen, Parkv. 7.
Kasserer: Frk. M. Nielsen, Parkvej 7. Træffetid hver Dag mellem 12½—13½.

SAMSØ. Formand: Aug. Nielsen, Politikontoret, Tranebjerg. Tlf. Tranebjerg 20.
Kasserer: Henry Nielsen, Magasin du Nord. Tlf. Tranebjerg 4.

SILKEBORG. Form.: Vilh. Hertz, Drewsensvej 2.
Kass.: Johs. Fisker Olesen, Afholdsh., Fredensg. 5
Kontortid: hver Tirsdag og Torsdag 19½—20½ samt den 1. i hver Maaned 19½—20½.
Ungdomsgruppen: Formand: Kr. Rasmussen, Politikontoret, Silkeborg.

SKAGEN. Formand og Kasserer: Chr. M. Petersen, »Ankerhus«.

SKANDERBORG. Form. og Kass.: P. M. Skou, Adelgade 115. (Indg. fra Skanderupgade).
Kontortid: Mandag, Onsdag og Fredag 9—10. Mandag og Onsdag Aften 18½—19½.
Ungdomsgruppen: Formand: Sv. Aage Petersen, Bjergtrup pr. Hørning St.

SKELSKØR. Formand og Kasserer: Hartvig M. Hansen, Maglebyvej.

SKERN-TARM. Formand og Kasserer: Poul Mikkelsen, Nygade 53, Skern. Giro 12944.

SKIVE. Form.: Joh. Budtz, Thingg. 18. Tlf. 460.
Kasserer: Henry Nielsen, Hemmersvej 15.
Kontor: Karolinegade 15. Kontortid: Tirsdag og Torsdag 19—20.
Ungdomsgruppen: Formand: Børge Nørgaard, Gammelgaards Dampmølle A/S.

SLAGELSE. Form.: Rich. Jensen, Hans Tausensgade 15 1. Tlf. 1488.
Kasserer: J. P. Hansen, Holbergsgade 44 1 th.
Afdelingens Kontor: Bredegade 33 A. Kontortid: Hver Fredag Kl. 18½—20 samt den første Mandag og den første Tirsdag i Maaneden fra Kl. 18—19½. Kontrol af Arbejdsledige: Kontrollør Louis Kajberg. Hver Mandag, Onsdag og Fredag fra Kl. 16,10—16,40 paa Afdl. Kontor.
Ungdomsgruppen: Kn. Aa. Christiansen, Platanvej 6. Tlf. 1942.

SORØ. Formand og Kasserer: Helge Hansen. Pedersborg Brugsforening, Sorø. Tlf. 123.
Kontortid: Mandag 18½—19½. Giro 54891.
Ungdomsgruppen: Formand: Henry Nielsen, c/o Købmand Holkjær. Tlf. 323.

STEGE. Formand: V. B. Petersen, Kostervej, Lendemark pr. Stege.
Kasserer: H. Thomsen, Storegade 11, c/o Isenkr. H. R. Hansen. Girokonto 40636.

STOREHEDINGE. Formand: H. C. Jensen, Elisabethsvej.
Kasserer: Chr. Stougaard, Chr. Richtersvej 6.

STRUER. Formand: Johs. Pedersen, Enggade 5.
Kasserer: G. A. Christensen, Danmarksgade 25, St.
Ungdomsgr.: Form.: Karl Pedersen, Kirkeg. 32.

STUBBEKØBING. Formand og Kasserer: C. A. Nielsen, Alslevvej 46. Tlf. 93.

SVENDBORG. Formand: Otto Falkø, Grubbemøllevej 3. Tlf. 1702.
Tr. paa Kontoret: Onsd. og Fred. Kl. 17—18½.
Kasserer: Erik Christensen, Klostervænget 4.
Kontor: Forsamlingsbygningen. Kontortid: Hver Dag fra 10—12 og 17—18½. Tlf. 757. Giro 43851.
Ungdomsgruppen: Formand: Hilmar Hoffmann Pedersen, Dronningemaen 74.

SØNDERBORG. Formand: Helge Nielsen, Ringridervej 10 A.
Kass.: E. Johs. Laustsen, Østerg. 5 St. Giro 56272.
Kontoraften første og sidste Tirsdag i hver Maaned fra 20—20½ i Fagforeningshuset, Værelse 7.
Ungdomsgr.: Chr. Matzen, Sdr. Landevej 12.
Ungdomsgr. i Nordborg: Form.: Harry Nielsen, c/o Købmand A. Skov, Storegade 49, Nordborg.

THISTED. Formand og Kasserer: A. Frostholm, Frederiksgade 2 2. Træffes fra Kl. 18—19.
Ungdomsgr.: Form.: N. Brunsgaard, Nr. Allé 35.

TØNDER. Formand og Kasserer: P. K. Jensen, Strucks Allé 3.

VARDE. Form.: E. Gardrup Hansen, Stausvej 9. Giro 15703. (Formanden træffes mellem 12—1 og 18—19 samt hver Onsdag hos Kassereren 19—20).
Kass.: G. Jensen, Østervold 1, Varde. Giro 15703.

VEJEN. Formand: N. R. Jeppesen, Øster Allé 30.
Kasserer: Holger Nielsen, »Solvang«, Vestergade.

VEJLE. Formand: Villy Mortensen, Haraldsgade 11. Tlf. 1422.
Kass.: Holger Pedersen, Afd.-Kont., Jernbanepl.
Kontor: Jernbanepladsen. Giro 45886. Tlf. 1822.
Kontortid: 13—14 og 16—18½ (Lørd. fra 11—13).
Formanden træffes Torsdag 17—18½.
Ungdomsgruppen. Formand: Henning Svendsen, Svanholmsgade 9.

VIBORG. Formand og Kasserer: Einar Hansen, Vestergade 10 1. Tlf. 613.
Kontor: Vestergade 10. Kontortid: 13—14 samt Tirsdag Aften 19—20.
Ungdomsgruppen: Formand: Ejvind Klingenberg Rasmussen, Mogensgade 16.

VORDINGBORG. Form.: Holger Jensen, Alg. 11.
Kasserer: Lars Hansen, Violvej 2. (Henv. kun til min Bopæl).
Ungdomsgr.: Oscar Hansen, Brugsfor., Masneds.

HOVEDBESTYRELSEN.

Forretningsf. **Gustav Pedersen,** V. Boulev. 43, V.
Hovedkass. **Aksel Olsson,** Vestre Boulevard 43, V.
Sekretær **Viggo Pedersen** (Viceforretningsfører), Vestre Boulevard 43, V.
Toldklarerer **Chr. Skjolding,** Sønder Boulevard 122, V. Tlf. Vester 9416 v.
Repr. **R. Calum,** Hvedevænget 22 1, Næstv. Tlf. 998
Forretningsfører **Carl Jensen,** Gl. Kongevej 1 E, V. Tlf. 13336.
Kommunebogholder **S. Boje,** Roskildevej 299 B. Tlf. Rødovre 732.
Bestyrerinde Fru **Thyra Ravnbo,** P. Bangsv. 132 2. Tlf. Damsø 2928.
Forsikringsass. **Henry Blach,** Gl. Kongevej 1 E, V.
Kontorassistent **S. Chr. Sørensen,** Emil Møllersgade 12, Horsens. Tlf. 2227.
Bestyrer **Harald Andersen,** Prinsensgade 44, Aalborg. Tlf. 1947
Bogholder **Vilh. Jacobsen,** Dr. Margrethes Vej 27, Aarhus. Tlf 5893.
Kontormedhjælper **P. Olesen,** Ved Postgaarden 1 b, Haderslev.
Kontormedhjælper **Anton Hansen,** Tordenskjoldsgade 24, Aarhus. Tlf. 3592.
Repr. **C. V. Steengaard,** Henriettevej 16, Odense.
Kommunefuldm. **Henry Larsen,** Hækkerupsvej 10, Ringsted
Repræsentant **Oscar Johansson,** Leonora Christines Vej 13, Maribo. Tlf. 247 x.

De 5 førstnævnte udgør Forretningsudvalget.

REPRÆSENTANTSKABET.

KØBENHAVN.

Vald. Haahr, Sønderjyllands Allé 9 2, F. Tlf. Damsø 2877.
Jens Nielsen, Arb. Livsfors., Gyldenløvesg. 11, V.
C. G. Christoffersen, Basnæsvej 4, Brønshøj. Tlf. Bella 1022.
Ingeborg Bresemann, Langesund 2, St., Ø.
H. H. Jacobsen, Viksøv. 1 A4, Tlf. Bella 3159.
H. B. Jansen, Sct. Jacobsgade 11 1, Ø. Tlf. Øbro 6315.

SJÆLLAND, LOLLAND-FALSTER, BORNH.

Carl Hansen, Taarsvej 99, Nakskov.
H. Christoffersen, Slottensg. 1 C, Korsør. Tlf. 111.
Rich. Jensen, H. Tausensg. 15, Slagelse. Tlf. 1488.
O. H. Aagesen, Damgade 13, Rønne. Tlf. 269.

FYN OG LANGELAND.

Carlo Mejlsgaard, Platanvej 14, Rudkøb. Tlf. 364.
Otto Falkø, Grubbemøllevej 3, Svendb. Tlf. 1702.

JYLLAND OG SAMSØ.

Chr. Berthelsen, Søndergade 118, Frederikshavn.
N. C. Nielsen, Dyrehavev. 128 C, Kolding. Tlf. 903.
O. G. Jensen, Erlevvej 28, Haderslev.
S. A. Christensen, Søndergade 10, Lemvig.
Chr. Sørensen Ahrenkiel, Christiansborgvej 28, Randers.
Søren Andersen, Tordenskjoldsgade 30, Aarhus. Tlf. 7472.
Johan Budtz, Thinggade 18, Skive. Tlf. 460.
Martin Lund, Falkevej 5, Silkeborg.

REVISORER.

Georg Nielsen, Godthaabsv. 264, F. Tlf. Got. 7926.
Ernst Bjerre, Maglemosevej 7, Charlottenlund. Tlf. Helrup 5387.

LANDSKLUBBER.

F. D. B.s Personales Fællesklub.
Formand: Anton Hansen, Tordenskjoldsgade 24, Aarhus. Tlf. 3592.
Kass.: H. Chr. Hedegaard, Herningv. 13 3, Aarhus.
Kommunale Kontorfunktionærers Fællesklub.
Form.: Vilh. Jacobsen, Dr. Margrethesv. 27, Aarh.
Slagteriernes Personales Fællesklub.
Form.: F. B. Simonsen, Hans Bojesg. 5, Randers.
Kasserer: O. Rosendahl Pedersen, Kong Georgsvej 13, Odense. Tlf. 8757.
Klubben af Kontorfunktionærer ved Den soc. Presses Administration.
Formand: Els. Nielsen, Soc.-Dem., Randers.
Dansk Dommer- og Politikontoristforening.
Form.: H. C. Olsen, Kriminaldommerk., Roskilde.
Kass.: H. B. Jacobsen, Østerbæksvej 19 1, Odense.
Dansk Brugsforenings-Medhjælperforening.
Formand: Henry Knudsen, Skovbakken 8 1, Virum pr. Holte. Tlf. Frederiksdal 6704.
Kass.: L. Poulsen, Hillerødholmsv., Hill. Tlf. 443.

Udg. af Forbundet. — Ansvarsh. Red. **Gustav Pedersen,** Vestre Boulevard 43, Kbhvn. V. — Trykt hos **Anton M. Jensen,** Admiralgade 24, Kbhvn. K.

Dansk
Handels-og Kontormedhjælper Tidende
Nr. 5 — 1. MAJ 1940 — 40. Aargang

Medlemmernes Opmærksomhed
henledes paa
Hovedbestyrelsens Udtalelse
inde i Bladet.

Ændringer

i Afdelings-Generalforsamlingerne.

Idet vi henviser til Indvarslingen i Medlemsbladet for April, erindrer vi om, at følgende Afdelinger afholder Generalforsamling i første Halvdel af Maj Maaned:

NB. Vi gør samtidig opmærksom paa, at der som Følge af den nuværende Situation er sket nogle Ændringer fra Indkaldelsen i Medlemsbladet for April, hvorfor vi anmoder Medlemmerne om at forvisse sig om, at eventuelle tidligere Notater om Generalforsamlingen rettes.

Ligeledes gør vi opmærksom paa, at Forbundets Hovedledelse har aflyst Kongressen indtil videre, hvorfor Indsendelse og Behandling af Forslag til Kongressen er udgaaet af Dagsordenen.

Afdeling	*Lokale*	*Dato*
Bog- og Papirmedhj.	H.K.s store Mødesal, Gl. Kongevej 1 E, 2. Sal	Mandag den 6. Maj Kl. 20,15
Forsikringsmedhj.	H.K.s store Mødesal, Gl. Kongevej 1 E, 2. Sal	*Onsdag den 15. Maj Kl. 19*
Kolonialmedhj.	Forsamlingsbygningen, Rømersgade 22 (Pio-Salen)	Mandag den 6. Maj Kl. 20,15
Kommunal Kontormedhj.	Studenterforeningen, Vestre Boulevard 6, 1. Sal	Tirsdag den 7. Maj *Kl. 19,15*
Kontormedhj.	Studenterforeningen, Vestre Boulevard 6 (Festsalen)	Torsdag den 9. Maj *Kl. 19,30*
Statskontormedhj.	Studenterforeningen, Vestre Boulevard 6, 1. Sal	Onsdag den 8. Maj Kl. 20

Dagsordenen er for alle Afdelingers Vedkommende: 1) Formandens Beretning. 2) Indkomne Forslag. 3) Valg af: a. Bestyrelsesmedlemmer og Suppleanter, b. Repræsentanter og Suppleanter til Repræsentantskabsgeneralforsamlingen. 4) Eventuelt.

Forslag, der ønskes behandlet paa Generalforsamlingen, skal ifølge Lovene indsendes til Afdelingsformanden senest 4 Dage før Generalforsamlingens Afholdelse.

Gyldig Medlemsbog skal forevises ved Indgangen.

„Borshøjgaards Venner" uddeler Legater.

Foreningen »Borshøjgaards Venner« uddeler atter i Aar en Del Legater, der bestaar af 7 Døgns gratis Ophold paa Forbundets Feriehjem »Borshøjgaard« med Rejse til og fra Hjemstedet samt et mindre kontant Beløb til Bestridelse af ekstraordinære Udgifter under Opholdet.

Legatet kan søges af daarligt stillede Medlemmer af Dansk Handels- og Kontormedhjælperforbund saavel fra København som Provinsen.

Legatet bevilges kun til Medlemmer af H.K. og ikke til disses Paarørende.

Ansøgningsskemaer kan afhentes eller rekvireres paa Københavns Afdelings Kontor, Gl. Kongevej 1 E, og i udfyldt Stand sendes til Formanden, C. G. Christoffersen, Basnæsvej 4, Brønshøj, inden 15. Maj.

Rabatbilletter.

Vi gør vore Medlemmer opmærksom paa, at Rabatbilletter til Badeanstalten »København« og »Zoologisk Have« kan købes paa Kontoret.

Adressefortegnelse.

Dansk Handels- og Kontormedhjælperforbund.

Hovedkontoret: København V., Vestre Boulevard 43.
Kontortid: 9—17, Lørdag 9—14.

Telefoner: 143, 8143 og 12143. — Girokonto 843.
Telegram-Adr.: Medhjælperstand.

Forretningsfører:
GUSTAV PEDERSEN, Privat: Sdr. Boulevard 108 4, V. Tlf. Vester 7495.

Viceforretningsfører:
VIGGO PEDERSEN, Ejderstedgade 12 3, V. Tlf. Vester 8303.

Hovedkasserer:
AKSEL OLSSON, Privat: Rødtjørnevej 54. Vanløse. Tlf. Damsø 2251.

Sekretærer:
HARALD HEIE, Borrebyvej 58, Brønshøj. Tlf. Bella 1201.
HENRY GRAN, Vibevej 2 4, NV. Tlf. Taga 6738.
MICHAEL NIELSEN, Øresundsvej 110 2, S. Tlf. Sundby 308.
HENRY KNUDSEN, Skovbakken 8 1, Virum pr. Holte. Tlf. Frederiksdal 6704.

Rejsesekretærer:
GEORG BAUNSGAARD, Banegaardsplads 20, Aarhus. Tlf. 3866. Privat Tlf. 4377.
JENS JENSEN, Boulevarden 11, Aalborg. Tlf. 3375. Privat Tlf. 5575.
JOHS. JENSEN, Snareg. 1 1, Randers. Tlf. 2045.
NIELS JØRGENSEN, Klingenberg 15, Odense. Tlf. 2012. Privat Tlf. 5874.
ROBERT LARSEN, Torveg. 1, Esbjerg. Tlf. 1120.
VIGGO PEDERSEN, Vestre Boulevard 43, København V. Tlf. 8143. Privat Tlf. Vester 8303.

AABENRAA. Form.: Alfred Tranholm, Slotsg. 17. Kasserer: Terkild Brose, Bag Hjelm 5 1. **Ungdomsgr.:** Herbert Schönke, St. Pottergade 6 2. Kontor: Slotsg. 17. Kontortid: Mand. 18½—19½.

AALBORG-NØRRESUNDBY. Formand og Kass.: Jens Jensen, Boulevarden 11. Tlf. 3375. Kontortid: 11—13 og 17—18½. Lørdag dog kun til Kl. 13. Giro 52246.
Privat Bopæl: Peder Skramsgade 7. Tlf. 5575.
Central: Formand: Jens Jensen, Fyensgade 58.
Kolonial: Formand: Holger Drachman Nielsen, Herluf Trollesgade 14.
Kommunale Kontormedhjælpere: Form.: Harald Andersen, Prinsensgade 44. Tlf. 1947.
Kontor: Formand: G. A. Georgsen, Ørstedsvej 44. Tlf. 4789.
Manufakt.: Form.: Alfred Dreyer, Fredericiag. 4.
Ungdomsgruppen: Formand: Erik Christoffersen, Thistedvej 22, Nørresundby.

AALESTRUP. Formand: H. Elskær, Østergade 6, Aalestrup.
Kasserer: Børge Nielsen, Sparekassen, Aalestrup.

AARHUS. Formand: Georg Baunsgaard, Banegaardsplads 20. Tlf. 3866.
Privat Bopæl: Hans Brogesgade 43 3. Tlf. 4377.
Kass.: S. Andersen, Banegaardspl. 20. Tlf. 3866.
Kontortid: 11—13½ og 17—19. Lørdag 11—13½.
Privat Tlf. 7472. Giro 7625.
Central: Formand: E. Christensen, Skolegade 20.
Isenkram: Form.: A. Jensen, Wærumsgade 22 2.
Kolon.: G. Baunsgaard, Banegrdspl. 20. Tlf. 3866.
Kommunale Kontormedhjælpere: Form.: Walther Petersen, Ivar Huitfeldtsgade 8 2.
Kontor: Formand: Anton Hansen, Tordenskjoldsgade 24. Tlf. 3592.
Manufaktur: Formand: Axel Christensen, H. C. Andersensvej 65, Aabyhøj.
Ungdomsgruppen: Formand: Frk. Jonna Jensen, Haraldsgade 45, Kongsvang.

AARS. Formand: Jens Rask, Tokesvej, Aars.
Kasserer: Ebba Jørgensen, Himmerlandsgade 51, Aars. Tlf. 42. Giro 17153.

ASSENS. Formand: Ove Buhl, Nørregade 9 a.
Kass.: Frk. Anna Jørgensen, St. Kirkestræde 6.
Ungdomsgr.: Jørgen Jørgensen, Ny Adelgade 75.

BOGENSE. Form.: Viggo Lauridsen, Æbeløgade.
Kasserer: Anna Rose, Sæbehuset.

BORNHOLM. Formand: O. H. Aagesen, Damgade 13. Tlf. 269. Rønne.
Kasserer: Carl Andersen, Rønne Brugsforening, Rønne. Giro 19673.
Ungdomsgruppen: Formand: Erik A. Jensen, Ny Østergade 32, Rønne.

BRANDE. Formand: Olaf Poulsen, Vejlevej.
Kasserer: Th. Vinge, Storegade 25.

BRØNDERSLEV. Formand og Kasserer: Aage P. Jensen, Bredgade 136.
Træffes bedst 12—13 og 18—20. Tlf. 395.
Ungdomsgruppen: Formand: Vilh. Andersen, Krogensgade 2 1.

EBELTOFT. Formand og Kasserer: Johs. Mogensen, Brugsforeningen, Nedergade 34.

ESBJERG. Formand og Kasserer: Robert Larsen, Torvegade 1. Tlf. 1120.
Kontortid: Mandag og Torsdag 16—19, Tirsdag, Onsd. og Fred. 16—18. Lørd. ingen Kontortid.
Ungdomsgr.: Form.: Vald. Kahl, Nørregade 95.

FAABORG. Formand: Fr. Salmberg Hansen, Bjernevejen.
Kasserer: Holger Jensen, Kalckovej 58.
Formanden og Kassereren tr. hver Onsdag 19—20 paa Formandens Bopæl..
Ungdomsgruppen: Formand: Peter Lauritzen, Kuranstalten, Østerbrogade 57.

FAKSE—FAKSE LADEPLADS. Formand: Cato Nielsen, Fakse Ladeplads. Tr. Hverdage 9½—12. Tlf. Karise 103.
Kasserer: Th. Bech, Egedevej, Fakse.

FREDERICIA. Formand og Kasserer: Søren Møller, Sjællandsgade 54. Tlf. 345.
Kontor: Sjællandsgade 54. Tlf. 345. Kontortid: Hverdage 12½—14 samt Tirsd. og Fred. 18—20.
Ungdomsgruppen: Formand: Knud Aa. Nielsen, 6te Julivej 42.

FREDERIKSHAVN. Formand: Chr. Bertelsen, Søndergade 118. Tlf. 865.
Kasserer: K. H. Jørgensen, Sæbyvej Ø 2, pr. Frederikshavn. Tlf. 915.
Ungdomsgruppen: Svend Axelsen, Elmev. 12 1.

FREDERIKSSUND. Formand: Chr. Jørgensen, Lærkevej 1.
Kasserer: Kjeld Larsen, »Enghytten«, Oppesundby, Frederikssund.
Tr. hver Dag fra 12¼—13¼. Lørd. dog undtagen.

FREDERIKSVÆRK. Formand: Holger Larsen, Vinderød Skov pr. Frederiksværk.
Kasserer: L. Graff Larsen, Godthaabsvej 12 1.

GRAASTEN. Formand og Kasserer: Th. Pastwa, Ahlefeldtsvej. Priv. Tlf. 267.

GRENAA. Form.: Ejnar Pedersen, Markedsg. 25.
Kasserer: Sigurd Larsen, Strandgade 3.
Kontor: Torvet 7. Kontortid: Mandag og Torsdag Kl. 19½—20½.
Ungdomsgruppen: Formand: Holger Justesen, Bredstrupvej 27.

GRINDSTED. Form.: Einar Andersen, Nørregade.
Kasserer: G. E. Nordbjerg, Grindsted.

HADERSLEV. Formand: P. Olesen, Ved Postgaarden 1 b.
Kasserer: Karl Mylliin, Jomfrustien 5 2.
Kontor: Storegade 32 1. Kontortid: Mandag og Torsdag samt den 1ste i hver Maaned 18½—20.
Form. og Kass. er til Stede alle tre Aftener.
Ungdomsgruppen: Formand: Peter Schrøder, Sejlstensgade 5.

HADSUND. Formand: Jens Rasch, Nørregade 11.
Kasserer: Ejner Sørensen, Skolegade 7.

HAMMEL. Form. og Kasserer: K. Aage Keller, Frijsenborgvej.

HASLEV. Formand: A. Hauxner, Jernbanegade 9. Tlf. 430.
Kasserer: Svend Johs. Lauritzen, Tingvej 14.

HELSINGE. Formand og Kasserer: Aage Frydenlund Jensen, Helsinge Brugsforening.

HELSINGØR. Form.: Gunnar Lindstrøm. Tlf. 914.
Kasserer: Aage Larsen, Tlf. 239.
Kontor: Øresundsvej 3. Tlf. 239. Giro 40042. Kontortid: Mandag og Torsdag Kl. 19½—20½. Formanden træffes hver Mandag Kl. 19½—20½.
Ungdomsgr.: Form.: Børge Nielsen, Baldersv. 12.

HERNING. Formand og Kasserer: C. Damgaard, Fonnesbechgade 3. Giro 42232.
Ungdomsgruppen: Ejnar Krarup, Bredgade 5 1.

HILLERØD. Formand og Kasserer: Ove Pedersen, »Høiris«, Roskildevej. Tlf. 1198.

HJØRRING. Formand: Hans Pedersen, Danmarksgade 11.
Kass.: V. Lindorff-Nielsen, Østerg. 29. Tlf. 925.
Formand og Kasserer træffes indtil videre Østergade 29 hver Tirsdag Kl. 19—20.
Ungdomsgruppen: Formand: Poul Bidstrup, Jyllandsgade 10.

HOBRO. Formand: Jørgen Nielsen, Skibsgade 46.
Kasserer: Ester Brink Christensen, »Soc.-Dem.«.
Ungdomsgruppen: Formand: Orla Anthonsen, Banegaardsvej 24.

HOLBÆK. Formand: Viggo Hougaard, Karensmindevej 9 3, tv.
Kass.: Dan Larsen, Chr. Hansensvej 4. Tlf. 1095.
Ungdomsgruppen: Formand: Poul Friis, Fuglsvej 30, Holbæk.

HOLSTEBRO. Formand: Tage Hansen, Brugsforeningen. Priv. Tlf. 870. Træffes Kl. 13—14¼ og efter Kl. 18.
Kasserer: Sv. Winther, Vesterport. Opgang 1, St.
Kontortid hos Kassereren Mandag Aften.
Ungdomsgruppen: Tage Hansen, Brugsforeningen.

HOLSTED—BRØRUP. Formand og Kasserer: J. Harboe Jensen, Politikontoret, Holsted.

HORSENS. Formand: K. Secher Marcussen, Strandgade 30 b 2. Tlf. 1697.
Kasserer: Hans Andreasen, Ndr. Kirkegaards Allé 6 2. Tlf. 1153.
Kontor: Smedegade 1 1. Tlf. 1436.
Kontort.: 11½—14. Tirsd. og Torsd. Aften 18—19.
Formanden træffes paa Kontoret i Kontortiden, Kassereren træffes paa Kontoret Tirsdag og Torsdag Aften Kl. 18—19. Girokonto 9952.
Ungdomsgruppen: Hans Secher Marcussen, Strandgade 30 b 2.

KALUNDBORG. Formand og Kasserer: Sv. A. Andersen, Lundemarken 32. Giro 52619.
Ungdomsgruppen: Formand: Børge Sørensen, Lundevej 21.

KOLDING. Formand og Kasserer: N. P. Andersen, Manzantigade 6.
Kontortid fra Kl. 12¼—14 og 18—19. Tlf. 842. Giro 6585.
Ungdomsgruppen: Formand: Freddy Petersen, Carl Plougsvej 41.

KORSØR. Form. og Kass.: H. Thomsen, Alg. 30.
Kontor: Taarnborgvej 34. Kontortid: Mandag, Onsdag, Fredag Kl. 10—11 og Torsdag 13—13½. Tlf. i Kontortiden 308.
Ungdomsgruppen: Formand: Arne Christensen, Slottensgade 30.

KØBENHAVN. Formand og Forretningsf.: Carl Jensen, Gl. Kongevej 1 E, Bel. Tlf. 12339 og 13336.
Privat: Milosvej 4, S. Tlf. Amager 6485.
Træffes paa Kontoret: Mandag og Torsdag Aften 18—20. Girokonto 820. Afdelingens Kontortid: 11—15 og 18—20. (Lørdag lukkes Kl. 14.)
Sekr. Henry Blach, Gl. Kongevej 1 E, Beletagen. Tlf. 12339 og 13336. Tr. paa Kontoret: Onsdag og Fredag Aften 18—20.
Formand for Kol.-Afd.: Vald. Haahr, Gl. Kongevej 1 E, Beletagen. Tlf. 12339 og 13336. Tr. paa Kontoret: Tirsdag 18—20 og Torsdag 18—21.
Formand for Manufaktur-Afd.: H. H. Jacobsen, Gl. Kongevej 1 E, Beletagen. Tlf. 12339 og 13336. Tr. paa Kontoret Mandag 18—20 og Onsd. 18—21.

Bog- og Papirmedhjælper-Afd.: Formand: Henry Gran, Vibevej 2 4, NV. Tlf. Taga 6738.
Træffes paa Kontoret: Tirsdag 20—21.

Central-Afd.: Formand: Knud Høfft, Søndergaardsvej 5, Søborg. Tlf. Søborg 2736.
Træffes paa Kontoret: Torsdag 20—21.

Cigar- og Tobaksmedhj.-Afd.: Formand: S. G. Christoffersen, Basnæsvej 4, Brønshøj.
Tr. paa Kontoret: Mand. 20—21. Tlf. Bella 1022.

Forsikringsmedhj.-Afd.: Formand: Henry Blach, Thuja Allé 14, Kastr. Tr. paa Kont. Fred. 20—21.

Isenkrammedhj.-Afd.: Formand: Carl Jensen, Milosvej 4, S. Træffes paa Kontoret: Mandag Aften 20—21. Tlf. Amager 6485.

Kolonialmedhj.-Afd.: Formand: Vald. Haahr, Sønderjyllands Allé 9 2, F. Tlf. Damsø 2877.
Tr. paa Kontoret: Tirsdag 18—20, Torsdag 18—21.

Komm. Kontormedhj.-Afd.: Formand: S. Boje, Roskildevej 299 B. Tlf. Rødovre 732.
Træffes paa Kontoret Onsdag 20—21.

Kontormedhj.-Afd.: Formand: H. Fetterlein, Vestre Boulevard 43, V. Tlf. 8143.
Træffes paa Kontoret: Torsdag 20—21.

Manufakturmedhj.-Afd.: Form.: H. H. Jacobsen, Viksøvej 1 A 4, Brh. Tlf. Bella 3159.
Tr. paa Kont.: Mandag 18—20 og Onsdag 18—21.

Stats-Kontormedhj.-Afd.: Form.: Otto Melchior, Arresøgade 8 3. Tlf. Nora 8335.
Træffes paa Kontoret: Fredag 20—21.

Sæbe- og Parfumemedhj.-Afd.: Form.: Fru Thyra Ravnbo, P. Bangsvej 132 2. Tlf. Damsø 2928.
»Økonomien«, Dalgas Boulevard 59, F.
Træffes paa Kontoret: Fredag 20—21.

Vejer-, Afskriver-, Told- og Speditionsmedhj.-Afd.: Formand: H. B. Jansen, Sct. Jacobsgade 11 1. Tlf. Øbro 6315. Tr. paa Kontoret: Tirsdag 20—21.
Ungdomsgruppen: Formand: Knud Larsen, Leifsgade 16 3, S.

KØGE. Form.: Holger S. Christensen, Pedersv. 7.
Kasserer: Carl V. Pedersen, Vestergade 44.
Ungdomsgr.: Frk. Betty Pedersen, Pedersvej 39.

LANGELAND. Form. og Kasserer: Carlo Mejlsgaard, Platanvej 14, Rudkøbing. Tlf. 364. Træffes daglig 13—14. Mand. og Onsd. Aften 18—20.
Ungdomsgruppen: Formand: Knud Kragh, Havnegade 116, Rudkøbing.

LEMVIG. Formand: Knud Schiøtt Hansen, Østerbrogade 24.
Kasserer: S. A. Christensen, Søndergade 10.
Ungdomsgruppen: Formand: Kaj Madsen, Socialdemokratens Kontor.

LØGSTØR. Form. og Kass.: P. Jensen, Bakken.

MARIAGER. Form. og Kass.: Ejner Bech Poulsen, Assens Brugsforening pr. Mariager.

MARIBO. Form.: E. Nielsen, Maglemer Savværk.
Kasserer: Oscar Johansson, Leonora Christinesvej 13. Tr. 12—13 og efter Kl. 18½. Tlf. 247 x.
Ungdomsgruppen: Formand: Evald Nielsen, Maglemer Savværk.

MIDDELFART. Formand: Axel Nielsen, Langedamsvej 3.
Kasserer: Svend Aage Petersen, Skovgade 39.
Kontortid: Mandag 19—20. Skovgade 39.
Ungdomsgruppen: Formand: Ib Kjær Petersen, Vesterlykke Allé 26.

NAKSKOV. Formand: Carl Hansen, Taarsvej 99. Tlf. 160 mellem 13¼—14¼.
Kasserer: Jenry Pedersen, Rosenvænget 37.
Kontor: Havnegade 2 (Havnebygningen).
Kontort.: Mand. og Onsd. fra 19—21. Giro 45272.
Ungdomsgruppen: Formand: Ove Egelund Nielsen, Løjtoftevej 108.

NIBE. Formand: Vagn Viggo Petersen, Magasin du Nord, Nibe.
Kass.: Otto Ravnholt Petersen, Grønneg. 2, Nibe.

NYBORG. Formand: P. Søndberg-Hansen, Vestergade 30. Tlf. 907.
Kasserer: Aage Nielsen, Ole Suhrsgade 8, St. Tlf. 537. Giro 57197.
Ungdomsgruppen: Formand: Helge Hansen, Villa »Elva«, Pilhuse.

NYKØBING F. Formand: Carl Schüssler, Nygade 1 B. Tlf. 682.
Kasserer: J. P. Jensen, Skolegade 35 2.
Ungdomsgr.: Poul Hemsø, Stubbekøbingvej 14.

NYKØBING M. Formand: B. O. Lauridsen, M. C. Holmsgade 23.
Kasserer: Thorvald Laulund, Fjordgade 4.
Ungdomsgruppen: Formand: Svend Tage Nielsen, Smallegade 4.

NYKØBING S. Form.: Carl Steck, Møllemarken.
Kasserer: S. Holmegaard, Algade 53.

NÆSTVED. Formand og Kasserer: Arne Alfheim, Teatergade 4.
Giro 35527. Kontor: »Bygningen«, Teatergade.
Kontortid: Tirsdag, Torsdag og Lørdag 10—11. Tirsdag Aften 19½—21.
Ungdomsgruppen: Formand: Arne Alfheim, Teatergade 4.

ODDER. Form. og Kass.: Aage Jensen, Skoleg. 34.
Ungdomsgr.: Form.: Aage Jensen, Skolegade 34.

ODENSE. Formand og Kasserer: Niels Jørgensen, Klingenberg 15. Tlf. 2012.
Privat Adresse: Munkebjergvej 71. Tlf. 5874.
Kontort.: 11—13 og 17—19. Lørd. kun fra 11—13.
Central-Afd.: Formand: Joh. F. Knudsen, Nansensgade 12.
Kolonial-Afd.: Form.: Erik Nielsen, Jagtvej 10.
Komm. Kontorm.-Afd.: Formand Børge Jacobsen, Fengersvej 19.
Kontor-Afd.: Formand: Bernhard Berthelsen, Reventlowsvej 22.
Manufaktur-Afd.: Formand: Ole Bratløv, Tietgensvænget 5.
Ungdomsgruppen: Formand: Einar Eriksen, Sigurd Ringsvej 24.

PADBORG. Formand: Falle Terp, Nørregade.
Kasserer: Viggo Gadeberg, Oksevejen.

PRÆSTØ. Formand og Kasserer: Erland Stoltze, Skibbinge, pr. Præstø. Tlf. 151.

RANDERS. Formand og Kasserer: Johs. Jensen, Snaregade 1 1. Tlf. 2045. Giro 6989. Kontortid: 11—13½ og 17—18½. Lørdag 11—18¼.
Ungdomsgruppen: Formand: Svend Rasmussen, Meisnersgade 4.

RIBE. Formand og Kasserer: S. Schmidt, Dr. Dagmarsvej 604.

RINGKØBING. Form.: Jens Chr. Dyekjær, Posth.
Kasserer: Oscar E. Pedersen, Østergade 52.

RINGSTED. Formand og Kasserer: Henry Larsen, Hækkerupsvej 10.
Girokonto 16298. Tlf. 568. Kontortid: Mandag og Torsdag 19—20.
Ungdomsgr.: Bertel Danholm, Søndergade 32.

ROSKILDE. Form.: Erling Dinesen, Herseg. 32 1. Tlf. 413.
Kass.: Knud Sørensen, Skovbovængets Sideallé 19.
Kontor: Algade 17. Tlf. 613. Giro 12044.
Kontortid: Mandag, Onsdag og Fredag 15½—16 samt Mandag og Fredag 19½—20½.
Ungdomsgruppen: Leo Nielsen, Bredgade 26.

RØDBY. Formand: Andreas Schou, Engvej.
Kass.: Poul Sørensen, Østerg. 12. Tr. 18½—19½.

SAKSKØBING. Form.: Gustav Hansen, Parkv. 7.
Kasserer: Frk. M. Nielsen, Parkvej 7. Træffetid hver Dag mellem 12½—13½.

SAMSØ. Formand: Aug. Nielsen, Politikontoret, Tranebjerg. Tlf. Tranebjerg 20.
Kasserer: Henry Nielsen, Magasin du Nord. Tlf. Tranebjerg 4.

SILKEBORG. Form.: Vilh. Hertz, Torvet 9 2.
Kass.: Johs. Fisker Olesen, Afholdsh., Fredensg. 5.
Kontortid hver Tirsdag og Torsdag 19½—20½ samt den 1. i hver Maaned 19½—20½.
Ungdomsgruppen: Formand: Kr. Rasmussen, Politikontoret, Silkeborg.

SKAGEN. Formand og Kasserer: Chr. M. Petersen, »Ankerhus«.

SKANDERBORG. Form. og Kass.: P. M. Skou, Adelgade 115. (Indg. fra Skanderupgade).
Kontortid: Mandag, Onsdag og Fredag 9—10. Mandag og Onsdag Aften 18½—19½.
Ungdomsgruppen: Formand: Sv. Aa. Petersen, Bjergtrup pr. Hørning St.

SKELSKØR. Formand og Kasserer: Hartvig M. Hansen, Maglebyvej.

SKERN-TARM. Formand og Kasserer: Poul Mikkelsen, Nygade 53, Skern. Giro 12944.

SKIVE. Form.: Joh. Budtz, Thingg. 18. Tlf. 460.
Kasserer: Henry Nielsen, Hemmersvej 15.
Kontor: Karolinegade 15. Kontortid: Tirsdag og Torsdag 19—20.
Ungdomsgruppen: Formand: Børge Nørgaard, Gammelgaards Dampmølle A/S.

SLAGELSE. Form.: Rich. Jensen, Hans Tausensgade 15 1. Tlf. 1488.
Kasserer: J. P. Hansen, Holbergsgade 44 1 th.
Afdelingens Kontor: Bredegade 33 A. Kontortid: Hver Fredag Kl. 18½—20 samt den første Mandag og den første Tirsdag i Maaneden fra Kl. 18—19½. Kontrol af Arbejdsledige: Kontrollør Louis Kajberg. Hver Mandag, Onsdag og Fredag fra Kl. 16,10—16,40 paa Afd. Kontor.
Ungdomsgruppen: Kn. Aa. Christiansen, Platanvej 6. Tlf. 1942.

SORØ. Formand og Kasserer: Helge Hansen, Pedersborg Brugsforening, Sorø. Tlf. 123.
Kontortid: Mandag 18½—19½. Giro 54891.
Ungdomsgruppen: Formand: Henry Nielsen, c/o Købmand Holkjær. Tlf. 323.

STEGE. Formand: V. B. Petersen, Kostervej, Lendemark pr. Stege.
Kasserer: H. Thomsen, Storegade 11, c/o Isenkr. H. R. Hansen. Girokonto 40636.

STOREHEDINGE. Formand: H. C. Jensen, Elisabethsvej.
Kasserer: Chr. Stougaard, Chr. Richtersvej 6.

STRUER. Formand: Johs. Pedersen, Enggade 5.
Kasserer: G. A. Christensen, Danmarksgade 25, St.
Ungdomsgr.: Form.: Karl Pedersen, Kirkeg. 32.

STUBBEKØBING. Formand og Kasserer: C. A. Nielsen, Alslevvej 46. Tlf. 93.

SVENDBORG. Formand: Otto Falkø, Grubbemøllevej 3. Tlf. 1702.
Tr. paa Kontoret: Onsd. og Fred. Kl. 17—18½.
Kasserer: Erik Christensen, Klostervænget 4.
Kontor: Forsamlingsbygningen. Kontortid: Hver Dag fra 10—12 og 17—18½. Tlf. 757. Giro 43851.
Ungdomsgruppen: Formand: Hilmar Hoffmann Pedersen, Dronningemaen 74.

SØNDERBORG. Formand: Helge Nielsen, Ringridervej 10 A.
Kass.: E. Johs. Laustsen, Østerg. 5 St. Giro 56272.
Kontoraften første og sidste Tirsdag i hver Maaned fra 20—20½ i Fagforeningshuset, Værelse 7.
Ungdomsgruppen: Anna Becker, Røjum 87.
Ungdomsgr. i Nordborg: Form.: Harry Nielsen, c/o Købmand A. Skov, Storegade 49, Nordborg.

THISTED. Formand og Kasserer: A. Frostholm, Frederiksgade 2 2. Træffes fra Kl. 18—19.
Ungdomsgruppen: Werner Madsen, Vestergade 17.

TØNDER. Formand og Kasserer: P. K. Jensen, Strucks Allé 3.

VARDE. Form.: E. Gardrup Hansen, Stausvej 9.
Giro 15703. (Formanden træffes mellem 12—1 og 18—19 samt hver Onsdag hos Kassereren 19—20).
Kass.: G. Jensen, Østervold 1, Varde. Giro 15703.
Ungdomsgruppen: Niels Madsen, Staunsvej 15.

VEJEN. Formand: N. R. Jeppesen, Øster Allé 30.
Kasserer: Holger Nielsen, »Solvang«, Vestergade.

VEJLE. Formand: Villy Mortensen, Haraldsgade 11. Tlf. 1422.
Kass.: Holger Pedersen, Afd.-Kont., Jernbanepl.
Kontor: Jernbanepladsen. Giro 45886. Tlf. 1822.
Kontortid: 13—14 og 16—18½ (Lørd. fra 11—13).
Formanden træffes Torsdag 17—18½.
Ungdomsgruppen: Formand: Henning Svendsen, Svanholmsgade 9.

VIBORG. Formand og Kasserer: Einar Hansen, Vestergade 10 1. Tlf. 613.
Kontor: Vestergade 10. Kontortid: 13—14 samt Tirsdag Aften 19—20.
Ungdomsgruppen: Formand: Ejvind Klingenberg Rasmussen, Mogensgade 16.

VORDINGBORG. Form.: Holger Jensen, Alg. 11.
Kasserer: Lars Hansen, Violvej 2. (Henv. kun til min Bopæl).
Ungdomsgr.: Oscar Hansen, Brugsfor., Masneds.

HOVEDBESTYRELSEN.

Forretningsf. **Gustav Pedersen,** V. Boulev. 43, V.
Hovedkass. **Aksel Olsson,** Vestre Boulevard 43, V.
Sekretær **Viggo Pedersen** (Viceforretningsfører), Vestre Boulevard 43, V.
Toldklarerer **Chr. Skjolding,** Sønder Boulevard 122, V. Tlf. Vester 9416 v.
Repr. **R. Calum,** Hvedevænget 22 1, Næstv. Tlf. 998
Forretningsfører **Carl Jensen,** Gl. Kongevej 1 E, V. Tlf. 13336.
Kommunebogholder **S. Boje,** Roskildevej 299 B. Tlf. Rødovre 732.
Bestyrerinde Fru **Thyra Ravnbo,** P. Bangsv. 132 2. Tlf. Damsø 2928.
Forsikringsass. **Henry Blach,** Gl. Kongev. 1 E, V.
Kontorassistent **S. Chr. Sørensen,** Emil Møllersgade 12, Horsens. Tlf. 2227.
Bestyrer **Harald Andersen,** Prinsensgade 44, Aalborg. Tlf. 1947.
Bogholder **Vilh. Jacobsen,** Dr. Margrethes Vej 27, Aarhus. Tlf. 5893.
Kontormedhjælper **P. Olesen,** Ved Postgaarden 1 b, Haderslev.
Kontormedhjælper **Anton Hansen,** Tordenskjoldsgade 24, Aarhus. Tlf. 3592.
Repr. **C. V. Steengaard,** Henriettevej 16, Odense.
Kommunefuldm. **Henry Larsen,** Hækkerupsvej 10, Ringsted.
Repræsentant **Oscar Johansson,** Leonora Christines Vej 13, Maribo. Tlf. 247 x.

De 5 førstnævnte udgør Forretningsudvalget.

REPRÆSENTANTSKABET.

KØBENHAVN.

Vald. Haahr, Sønderjyllands Allé 9 2, F. Tlf. Damsø 2877.
Jens Nielsen, Arb. Livsfors., Gøldenløvesg. 11, V.
C. G. Christoffersen, Basnæsvej 4, Brønshøj. Tlf. Bella 1022.
Ingeborg Bresemann, Langesund 2, St., Ø.
H. H. Jacobsen, Viksøv. 1 A4, Brh. Tlf. Bella 3159.
H. B. Jansen, Sct. Jacobsg. 11 1, Ø. Tlf. Øbro 6315.

SJÆLLAND, LOLLAND-FALSTER, BORNH.

Carl Hansen, Taarsvej 99, Nakskov.
H. Christoffersen, Slottensg. 1 C, Korsør. Tlf. 111.
Rich. Jensen, H. Tausensg. 15, Slagelse. Tlf. 1488.
O. H. Aagesen, Damgade 13, Rønne. Tlf. 269.

FYN OG LANGELAND.

Carlo Mejlsgaard, Platanvej 14, Rudkøb. Tlf. 364.
Otto Falkø, Grubbemøllevej 3, Svendb. Tlf. 1702.

JYLLAND OG SAMSØ.

Chr. Berthelsen, Søndergade 118, Frederikshavn.
N. C. Nielsen, Dyrehavev. 128 C, Kolding. Tlf. 903.
O. G. Jensen, Erlevvej 28, Hadersley.
S. A. Christensen, Søndergade 10, Lemvig.
Chr. Sørensen Ahrenkiel, Christiansborgvej 28, Randers.
Søren Andersen, Tordenskjoldsgade 30, Aarhus. Tlf. 7472.
Johan Budtz, Thinggade 18, Skive. Tlf. 460.
Martin Lund, Falkevej 5, Silkeborg.

REVISORER.

Georg Nielsen, Godthaabsv. 264, F. Tlf. Got. 7926.
Ernst Bjerre, Maglemosevej 7, Charlottenlund. Tlf. Helrup 5387.

LANDSKLUBBER.

F. D. B.s Personales Fællesklub.
Formand: Anton Hansen, Tordenskjoldsgade 24, Aarhus. Tlf. 3592.
Kass.: H. Chr. Hedegaard, Herningv. 13 3, Aarhus.
Kommunale Kontorfunktionærers Fællesklub.
Form.: Vilh. Jacobsen, Dr. Margrethesv. 27, Aarh.
Slagteriernes Personales Fællesklub.
Form.: F. B. Simonsen, Hans Bojesg. 5, Randers.
Kasserer: O. Rosendahl Pedersen, Kong Georgsvej 13, Odense. Tlf. 8757.
Klubben af Kontorfunktionærer ved Den soc. Presses Administration.
Formand: Els. Nielsen, Soc.-Dem., Randers.
Dansk Dommer- og Politikontoristforening.
Form.: H. C. Olsen, Kriminaldommerk., Roskilde.
Kass.: H. B. Jacobsen, Østerbæksvej 19 1, Odense.
Dansk Brugsforenings-Medhjælperforening.
Formand: Henry Knudsen, Skovbakken 8 1, Virum pr. Holte. Tlf. Frederiksdal 6704.
Kass.: L. Poulsen, Frederiksværkg. 64 A, Hill. Tlf. 443.

Udg. af Forbundet. — Ansvarsh. Red. **Gustav Pedersen,** Vestre Boulevard 43, Kbhvn. V. — Trykt hos **Anton M. Jensen,** Admiralgade 24, Kbhvn. K.

Dansk
Handels-og Kontormedhjælper
Tidende

Nr. 6 — 1. JUNI 1940 — 40. Aargang

Hvor Medhjælperne ferierer!





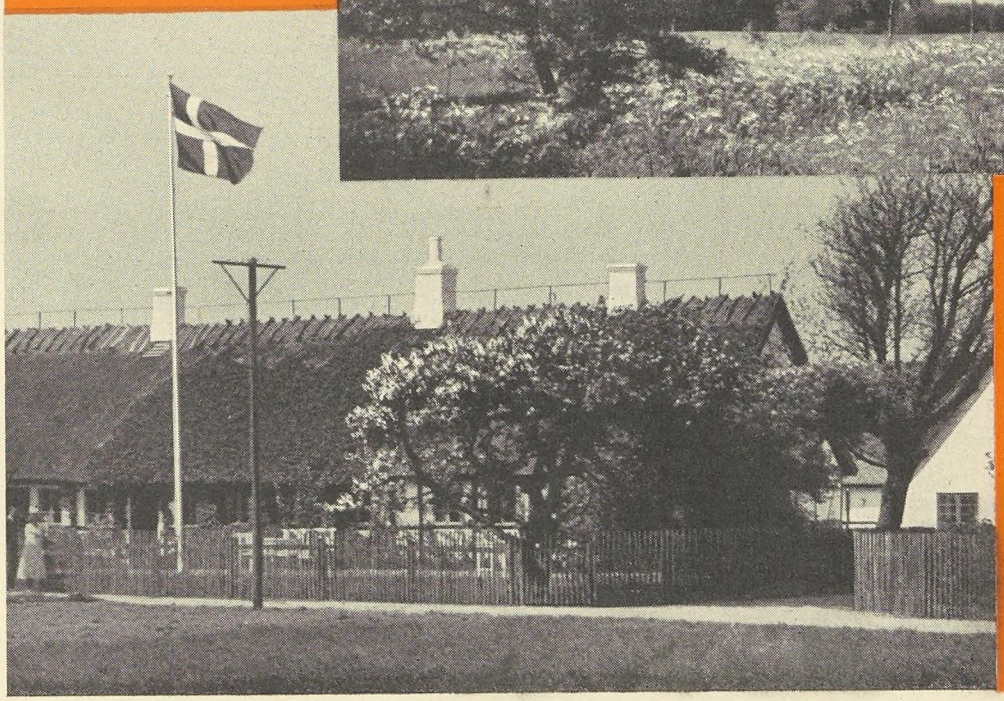

H K's Feriehjem Borshøjgaard, Tisvilde og Omegn

Meddelelser fra Handels- og Kontormedhjælper-Foreningen i København

Tal fra Beretningsaaret 1939-40.

Som sædvanlig ved Aarets Slutning bringer vi, i det Omfang Pladsen tillader, en Oversigt over Aarets Arbejde i Form af nogle Tal fra Beretningen.

Det har været saaledes i de senere Aar, at vi stadig har kunnet meddele om nye betydningsfulde Fremskridt paa alle Omraader inden for de københavnske Afdelinger, og dette Aar danner ingen Undtagelse herfra.

Medlemsantallet.

Det Antal Indmeldelser, vi i Aar kan opvise, er større end noget tidligere Aar — med Undtagelse af Aaret 1918/19. Vi har nemlig i alt faaet 2931 Indmeldelser, hvorved vort Medlemsantal, efter at Overflytninger til andre Fag, Sletninger og Udmeldelser er fratrukket, giver en Nettofremgang paa 1559 Medlemmer, saaledes at vi pr. 31. Marts havde 14618 Medlemmer.

Lærlingesager.

Afdelingen har i alt ordnet 20 Lærlingesager i Aarets Løb. Af disse har de 14 af Sagerne enten ved Voldgift eller frivilligt Forlig givet Lærlingene Kr. 3558.60 i Erstatning; deraf en enkelt Sag alene Kr. 800.00. De øvrige Sager er enten ordnet ved, at Lærlingeforholdet er fortsat med et Paalæg til Læremesteren om at overholde Lærlingelovens Bestemmelser, eller ved at Læreforholdet er ophævet uden Erstatning til nogen af Parterne. I 2 Tilfælde er der udstedt behørigt Lærebevis.

Retssager.

Vor Retshjælp er efterhaanden blevet en meget betydelig Institution, som indbringer betydelige Summer til vore Medlemmer, og som ved de mange Sager af principiel Betydning, vi har ført, har skabt Klarhed over adskillige Tvivlsspørgsmaal i Funktionærloven. Der er i alt i Løbet af Aaret indgaaet 163 nye Retssager. 167 Sager er afsluttet, og ved Periodens Slutning verserer 39 Sager.

70	Sager er vundet ved Forlig eller Dom med...	Kr. 29079.87
51	Feriemærkesager er vundet ved Forlig eller ved Dom med.....	» 1843.24
3	Sager er vundet v. Dom, men er uerholdelige	» 775.43
9	Sager er tabte v. Dom m. Udbetaling til Medl.	» 349.28
		Ialt Kr. 32047.82

34 Sager er henlagte, fordi der ikke var Basis for Sag, eller fordi Medlemmet selv har begæret Sagen henlagt.

Regnskabet.

Ogsaa Regnskabet viser trods stigende Udgifter et tilfredsstillende Resultat. Overskudet bliver, efter at der er foretaget Afskrivninger til et Beløb af ca. 4000 Kr., paa omkring 12000 Kr., og vi kan derfor slutte Aaret med en Formue paa over 105.000 Kr.

Lønarbejdet.

Lønarbejdet viser en betydelig Stigning i Antallet af Overenskomster, idet der i alt er blevet afsluttet 49 Overenskomster, hvoraf de 25 med Firmaer, hvor vi ikke tidligere har haft aftalte Løn- og Arbejdsforhold.

Der er desuden i Perioden oprettet 13 nye Klubber med tilsammen 333 Medlemmer, saaledes at Antallet af vore Klubber pr. 31. Marts var 131.

Derudover er der truffet adskillige andre Lønaftaler samt ordnet en lang Række faglige Uoverensstemmelser angaaende Afskedigelser, Overarbejdsbetaling, Ferie og lign.

Agitation og Møder.

Ganske naturligt er de forøgede Resultater ikke tilvejebragt uden en energisk forudgaaende Agitation, og det fremgaar da ogsaa af vor Mødestatistik, at der har været en anselig Stigning i Antallet af Møder. I alt er der afholdt 502 Møder, hvoraf de 314 var Klub- og Personaleagitationsmøder, og de 141 Bestyrelses- og Forretningsudvalgsmøder. Der er desuden afholdt 4 offentlige Møder med Film, og for vore Tillidsmænd og andre interesserede Kolleger en Foredragsrække paa 5 Møder af faglig, oplysende Karakter.

Dette korte Resumé af de københavnske Afdelingers Arbejde i det forløbne Aar vil i nogen Grad give et Indtryk af det omfattende Arbejde, som er udført; men de af vore Medlemmer, som kunde ønske en noget mere detailleret Beretning kan ved Henvendelse til de københavnske Afdelingers Kontor faa udleveret et Eksemplar af den Beretning og Regnskabet, som hvert Aar udleveres til Repræsentantskabet.

Studiekredsarbejdet i København.

Tilslutningen til Studiekredsarbejdet er i stadig Vækst. Deltagerantallet i Aar var 161 mod i Fjor 86, og 8 Kredse har været i Gang mod 6 Kredse i Fjor.

Der er saaledes al god Grund til at se med Tilfredshed paa dette Arbejde, som fra en spæd Begyndelse er ved at udvikle sig til et betydningsfuldt Led i Organisationens Liv — til Gavn og Glæde for Medlemmerne.

I Vintersæsonen 1939/40 har der været følgende Studiekredse i Gang:

		Antal Møder	Deltagere
1 Kreds	i Bogholderi for Begyndere....	19	27
1 Kreds	i Bogholderi for Viderekomne.	18	28
1 Kreds	i Socialreformen	18	14
1 Kreds	i Danmarks Erhvervsliv.....	19	16
1 Kreds	i Samfundskundskab	19	21
1 Kreds	i Samfundsøkonomi	16	18
2 Kredse	i Skilteskrivning	45	37
8 Kredse		Ialt 154	161

Foranlediget af de i den nuværende alvorligere Situation skabte Vanskeligheder, Mørklægning etc. har der i Tilslutning til Studiekredsarbejdet i Aar kun været afholdt:

Et Indledningsmøde i »Borups Højskole« med Foredrag af Bibliotekskonsulent Jørgen Banke. Emnet var »Det ny Dannelsesbegreb«.

En Sammenkomst med fælles Kaffebord i Webers Selskabslokaler med Foredrag af Folketingsmand Viggo Nielsen, Næstved. Emnet var »Danmark under Krigen«.

Afslutningsfesten vil som sidste Aar foregaa i Petersens Familiehave, Pilealléen.

Sommeren er nu inde, og Studiekredsarbejdet ophører for Friluftsliv, men vi haaber og tror paa, at vi ogsaa i den Vinter, vi gaar i Møde, maa faa Lejlighed til at fortsætte med Arbejdet, og at der maa gives os Muligheder for en fortsat Udvidelse af denne Gren af Organisationens Virksomhed.

Hintz Legat.

Arbejdsløse Kolleger, der ønsker at komme i Betragtning ved Uddeling af Hintz Legats Fripladser paa Forbundets Feriehjem, bedes sende skriftlig Ansøgning herom til Kontoret senest 15. Juni.

Grundlovsdagen

den 5. Juni er de københavnske Afdelingers Kontorer, Gl. Kongevej 1 E., lukket hele Dagen.

Adressefortegnelse.

Dansk Handels- og Kontormedhjælperforbund.

Hovedkontoret: København V., Vestre Boulevard 43.
Kontortid: 9—17, Lørdag 9—14.

Telefoner: 143, 8143 og 12143. — Girokonto 843.
Telegram-Adr.: Medhjælperstand.

Forretningsfører:

GUSTAV PEDERSEN, Privat: Sdr. Boulevard 108 4, V. Tlf. Vester 7495.

Viceforretningsfører:

VIGGO PEDERSEN, Ejderstedgade 12 3, V. Tlf. Vester 8303.

Hovedkasserer:

AKSEL OLSSON, Privat: Rødtjørnevej 54. Vanløse. Tlf. Damsø 2251.

Sekretærer:

HARALD HEIE, Borrebyvej 58, Brønshøj. Tlf. Bella 1201.

HENRY GRAN, Vibevej 2 4, NV. Tlf. Taga 6738.

MICHAEL NIELSEN, Øresundsvej 110 2, S. Tlf. Sundby 308.

HENRY KNUDSEN, Skovbakken 8 1, Virum pr. Holte. Tlf. Frederiksdal 6704.

Rejsesekretærer:

GEORG BAUNSGAARD, Banegaardsplads 20, Aarhus. Tlf. 3866. Privat Tlf. 4377.

JENS JENSEN, Boulevarden 11, Aalborg. Tlf. 3375. Privat Tlf. 5575.

JOHS. JENSEN, Snareg. 1 1, Randers. Tlf. 2045.

NIELS JØRGENSEN, Klingenberg 15, Odense. Tlf. 2012. Privat Tlf. 5874.

ROBERT LARSEN, Torveg. 1, Esbjerg. Tlf. 1120.

VIGGO PEDERSEN, Vestre Boulevard 43, København V. Tlf. 8143. Privat Tlf. Vester 8303.

AABENRAA. Formand: Alfred Thranholm, Slotsgade 17.
Kasserer: Terkild Brose, Bag Hjelm 5 1.
Kontor: Slotsg. 17. Kontortid: Mand. 18½—19½.
Ungdomsgr.: Herbert Schönke, St. Pottergade 6 2.

AALBORG-NØRRESUNDBY. Formand og Kass.: Jens Jensen, Boulevarden 11. Tlf. 3375. Kontortid: 11—13 og 17—18½. Lørdag dog kun til Kl. 13. Giro 52246.
Privat Bopæl: Peder Skramsgade 7. Tlf. 5575.
Central: Formand: Jens Jensen, Fyensgade 58.
Kolonial: Formand: Holger Drachman Nielsen, Herluf Trollesgade 14.
Kommunale Kontormedhjælpere: Form.: Harald Andersen, Prinsensgade 44. Tlf. 1947.
Kontor: Formand: G. A. Georgsen, Ørstedsvej 44. Tlf. 4789.
Manufakt.: Form.: Alfred Dreyer, Fredericiag. 4.
Ungdomsgruppen: Formand: Erik Christoffersen, Thistedvej 22, Nørresundby.

AALESTRUP. Formand: H. Elskær, Østergade 6, Aalestrup.
Kasserer: Børge Nielsen, Sparekassen, Aalestrup.

AARHUS. Formand: Georg Baunsgaard, Banegaardsplads 20. Tlf. 3866.
Privat Bopæl: Hans Brogesgade 43 3. Tlf. 4377.
Kass.: S. Andersen, Banegaardspl. 20. Tlf. 3866.
Kontortid: 11—13½ og 17—19. Lørdag 11—13½.
Privat Tlf. 7472. Giro 7625.
Central: Formand: E. Christensen, Skolegade 20.
Isenkram: Form.: A. Jensen, Wærumsgade 22 2.
Kolon.: G. Baunsgaard, Banegrdspl. 20. Tlf. 3866.
Kommunale Kontormedhjælpere: Form.: Walther Petersen, Ivar Huitfeldtsgade 8 2.
Kontor: Formand: Anton Hansen, Tordenskjoldsgade 24. Tlf. 3592.
Manufaktur: Formand: Axel Christensen, H. C. Andersensvej 65, Aabyhøj.
Ungdomsgruppen: Formand: Frk. Jonna Jensen, Haraldsgade 45, Kongsvang.

AARS. Formand: Jens Rask, Tokesvej, Aars.
Kasserer: Ebba Jørgensen, Himmerlandsgade 51, Aars. Tlf. 42. Giro 17153.

ASSENS. Formand: Ove Buhl, Nørregade 9 a.
Kass.: Frk. Anna Jørgensen, St. Kirkestræde 6.
Ungdomsgr.: Jørgen Jørgensen, Ny Adelgade 75.

BOGENSE. Form.: Viggo Lauridsen, Æbeløgade.
Kasserer: Anna Rose, Sæbehuset.

BORNHOLM. Formand: O. H. Aagesen, Damgade 13. Tlf. 269. Rønne.
Kasserer: Carl Andersen, Rønne Brugsforening, Rønne. Giro 19673.
Ungdomsgruppen: Formand: Erik A. Jensen, Ny Østergade 32, Rønne.

BRANDE. Formand: Olaf Poulsen, Vejlevej.
Kasserer: Th. Vinge, Storegade 25.

BRØNDERSLEV. Formand og Kasserer: Aage P. Jensen, Bredgade 136.
Træffes bedst 12—13 og 18—20. Tlf. 395.
Undomsgruppen: Formand: Svend Larsen, Bredgade 38.

EBELTOFT. Formand og Kasserer: Johs. Mogensen, Brugsforeningen, Nedergade 34.

ESBJERG. Formand og Kasserer: Robert Larsen, Torvegade 1. Tlf. 1120. Privat Tlf. 2104.
Kontortid: Mandag og Torsdag 16—19, Tirsdag, Onsd. og Fred. 16—18. Lørd. ingen Kontortid.
Ungdomsgr.: Form.: Vald. Kahl, Nørregade 95.

FAABORG. Formand: Fr. Salmberg Hansen, Bjernevejen.
Kasserer: Holger Jensen, Kalckovej 58.
Formanden og Kassereren tr. hver Onsdag 19—20 paa Formandens Bopæl..
Ungdomsgruppen: Formand: Peter Lauritzen, Kuranstalten, Østerbrogade 57.

FAKSE—FAKSE LADEPLADS. Formand: Cato Nielsen, Fakse Ladeplads. Tr. Hverdage 9½—12. Tlf. Karise 103.
Kasserer: Th. Bech, Egedevej, Fakse.

FREDERICIA. Formand og Kasserer: Søren Møller, Sjællandsgade 54. Tlf. 345.
Kontor: Sjællandsgade 54. Tlf. 345. Kontortid: Hverdage 12½—14 samt Tirsd. og Fred. 18—20.
Ungdomsgruppen: Formand: Knud Aa. Nielsen, 6te Julivej 42.

FREDERIKSHAVN. Formand: Chr. Bertelsen, Søndergade 118. Tlf. 865.
Kasserer: K. H. Jørgensen, Sæbyvej Ø 2, pr. Frederikshavn. Tlf. 915.
Ungdomsgruppen: Svend Axelsen, Elmev. 12 1.

FREDERIKSSUND. Formand: Chr. Jørgensen, Lærkevej 1.
Kasserer: Kjeld Larsen, »Enghytten«, Oppesundby, Frederikssund.
Tr. hver Dag fra 12¼—13¼. Lørd. dog undtagen.

FREDERIKSVÆRK. Formand: Holger Larsen, Vinderød Skov pr. Frederiksværk.
Kasserer: L. Graff Larsen, Godthaabsvej 12 1.

GRAASTEN. Formand og Kasserer: Th. Pastwa, Ahlefeldtsvej. Priv. Tlf. 267.

GRENAA. Form.: Ejnar Pedersen, Markedsg. 25.
Kasserer: Sigurd Larsen, Kølvej 23.
Kontor: Torvet 7. Kontortid: Mandag og Torsdag Kl. 19½—20½.
Ungdomsgruppen: Formand: Holger Justesen, Bredstrupvej 27.

GRINDSTED. Form.: Einar Andersen, Nørregade.
Kasserer: G. E. Nordbjerg, Grindsted.

HADERSLEV. Formand: P. Olesen, Ved Postgaarden 1 b.
Kasserer: Karl Mylliin, Jomfrustien 5 2.
Kontor: Storegade 32 1. Kontortid: Mandag og Torsdag samt den 1ste i hver Maaned 18½—20.
Form. og Kass. er til Stede alle tre Aftener.
Ungdomsgruppen: Formand: Peter Schrøder, Sejlstensgade 5.

HADSUND. Formand: Jens Rasch, Nørregade 11.
Kasserer: Ejner Sørensen, Skolegade 7.

HAMMEL. Form. og Kasserer: K. Aage Keller, Frijsenborgvej.

HASLEV. Formand: Chr. A. Hauxner, Parcelvej 6. Tlf. 430.
Kasserer: Svend Johs. Lauritzen, Tingvej 14.

HELSINGE. Formand og Kasserer: Aage Frydenlund Jensen, Helsinge Brugsforening.

HELSINGØR. Form.: Gunnar Lindstrøm. Tlf. 914.
Kasserer: Aage Larsen, Tlf. 239.
Kontor: Øresundsvej 3. Tlf. 239. Giro 40042. Kontortid: Torsdag Kl. 18—19. Formanden træffes hver Torsdag Kl. 18—19.
Ungdomsgr.: Form.: Børge Nielsen, Baldersv. 12.

HERNING. Formand og Kasserer: C. Damgaard, Fonnesbechgade 3. Giro 42232.
Ungdomsgruppen: Ejnar Krarup, Bredgade 5 1.

HILLERØD. Formand og Kasserer: Ove Pedersen, »Høiris«, Roskildevej. Tlf. 1198.

HJØRRING. Form.: Carl Hansen, Gaardbovej 4.
Kass.: V. Lindorff-Nielsen, Østerg. 29. Tlf. 925.
Formand og Kasserer træffes indtil videre Østergade 29 hver Tirsdag Kl. 19—20.
Ungdomsgruppen: Formand: Thomas Østergaard Sørensen, Østerhus. Sct. Knudsby.

HOBRO. Formand: Jørgen Nielsen, Skibsgade 46.
Kasserer: Ester Brink Christensen, »Soc.-Dem.«.
Ungdomsgruppen: Formand: Orla Anthonsen, Banegaardsvej 24.

HOLBÆK. Formand: Viggo Hougaard, Nørreled 49.
Kass.: Dan Larsen, Chr. Hansensvej 4. Tlf. 1095.
Ungdomsgruppen: Formand: Poul Friis, Fuglsvej 30, Holbæk.

HOLSTEBRO. Formand: Tage Hansen, Brugsforeningen. Priv. Tlf. 870. Træffes Kl. 13—14¼ og efter Kl. 18.
Kasserer: Sv. Winther, Vesterport. Opgang 1, St.
Kontortid hos Kassereren Mandag Aften.
Ungdomsgruppen: Tage Hansen, Brugsforeningen.

HOLSTED—BRØRUP. Formand og Kasserer: J. Harboe Jensen, Politikontoret, Holsted.

HORSENS. Formand: K. Secher Marcussen, Strandgade 30 b 2. Tlf. 1697.
Kasserer: Hans Andreasen, Ndr. Kirkegaards Allé 6 2. Tlf. 1153.
Kontor: Smedegade 1 1. Tlf. 1436.
Kontort.: 11½—14. Tirsd. og Torsd. Aften 18—19.
Formanden træffes paa Kontoret i Kontortiden, Kassereren træffes paa Kontoret Tirsdag og Torsdag Aften Kl. 18—19. Girokonto 9952.
Ungdomsgruppen: Hans Secher Marcussen, Strandgade 30 b 2.

KALUNDBORG. Formand og Kasserer: Sv. A. Andersen, Lundemarken 32. Giro 52619.
Ungdomsgruppen: Formand: Børge Sørensen, Lundevej 21.

KOLDING. Formand og Kasserer: N. P. Andersen, Mazantigade 6.
Kontortid fra Kl. 12¼—14 og 18—19. Tlf. 842. Giro 6585.
Ungdomsgruppen: Formand: Hans J. Jensen, Klostergade 11.

KORSØR. Formand: H. Thomsen, Nygade 35.
Kasserer: Anders Hansen, Obelsvej 14.
Kontor: Taarnborgvej 34. Kontortid: Torsdag 13—13½. Postkonto 58602. Tlf. i Kontortiden 308.
Kontrol af arbejdsl.: Mand., Onsd., Fred. 10—11
Ungdomsgruppen: Formand: Arne Christensen, Slottensgade 30.

KØBENHAVN. Formand og Forretningsf.: Carl Jensen, Gl. Kongevej 1 E, Bel. Tlf. 12339 og 13336.
Privat: Milosvej 4, S. Tlf. Amager 6485.
Træffes paa Kontoret: Mandag og Torsdag Aften 18—20. Girokonto 820. Afdelingens Kontortid: 11—15 og 18—20. (Lørdag lukkes Kl. 14.)
Sekr. Henry Blach, Gl. Kongevej 1 E, Beletagen. Tlf. 12339 og 13336. Tr. paa Kontoret: Onsdag og Fredag Aften 18—20.
Formand for Kol.-Afd.: Vald. Haahr, Gl. Kongevej 1 E, Beletagen. Tlf. 12339 og 13336. Tr. paa Kontoret: Tirsdag 18—20 og Torsdag 18—21.
Formand for Manufaktur-Afd.: H. H. Jacobsen, Gl. Kongevej 1 E, Beletagen. Tlf. 12339 og 13336. Tr. paa Kontoret Mandag 18—20 og Onsd. 18—21.

Bog- og Papirmedhjælper-Afd.: Formand: Henry Gran, Vibevej 2 4, NV. Tlf. Taga 6738.
Træffes paa Kontoret: Tirsdag 20—21.

Central-Afd.: Formand: Knud Høfft, Sønder-gaardsvej 5, Søborg. Tlf. Søborg 2736.
Træffes paa Kontoret: Torsdag 20—21.

Cigar- og Tobaksmedhj.-Afd.: Formand: S. G. Christoffersen, Basnæsvej 4, Brønshøj.
Tr. paa Kontoret: Mand. 20—21. Tlf. Bella 1022.

Forsikringsmedhj.-Afd.: Formand: Henry Blach, Thuja Allé 14, Kastr. Tr. paa Kont. Fred. 20—21.

Isenkrammedhj.-Afd.: Formand: Carl Jensen, Milosvej 4, S. Træffes paa Kontoret: Mandag Aften 20—21. Tlf. Amager 6485.

Kolonialmedhj.-Afd.: Formand: Vald. Haahr, Sønderjyllands Allé 9 2, F. Tlf. Damsø 2877.
Tr. paa Kontoret: Tirsdag 18—20, Torsdag 18—21.

Komm. Kontormedhj.-Afd.: Formand: S. Boje, Roskildevej 299 B. Tlf. Rødovre 732.
Træffes paa Kontoret Onsdag 20—21.

Kontormedhj.-Afd.: Formand: H. Fetterlein, Vestre Boulevard 43, V. Tlf. 8143.
Træffes paa Kontoret: Torsdag 20—21.

Manufakturmedhj.-Afd.: Form.: H. H. Jacobsen, Viksøvej 1 A 4, Brh. Tlf. Bella 3159.
Tr. paa Kont.: Mandag 18—20 og Onsdag 18—21.

Stats-Kontormedhj.-Afd.: Form.: Otto Melchior, Arresøgade 8 3. Tlf. Nora 8335.
Træffes paa Kontoret: Fredag 20—21.

Sæbe- og Parfumemedhj.-Afd.: Form.: Fru Thyra Ravnbo, P. Bangsvej 132 2. Tlf. Damsø 2928.
»Økonomien«, Dalgas Boulevard 59, F.
Træffes paa Kontoret: Fredag 20—21.

Vejer-, Afskriver-, Told- og Speditionsmedhj.-Afd.: Formand: H. B. Jansen, Sct. Jacobsgade 11 1. Tlf. Øbro 6315. Tr. paa Kontoret: Tirsdag 20—21.
Ungdomsgruppen: Formand: Knud Larsen, Leifsgade 16 3, S.

KØGE. Form.: Holger S. Christensen, Pedersv. 7.
Kasserer: Carl V. Pedersen, Vestergade 44.
Ungdomsgr.: Frk. Betty Pedersen, Pedersvej 39.

LANGELAND. Formand: Carlo Mejlsgaard, Platanvej 14, Rudkøbing. Tlf. 364. Træffes daglig 13—14. Mandag og Onsdag Aften 18—20.
Kass.: Holger Jensen, Havnegade 70, Rudkøbing.
Ungdomsgruppen: Formand: Knud Kragh, Havnegade 116, Rudkøbing.

LEMVIG. Formand: Kurt Schiøtt Hansen, Østerbrogade 1 1.
Kasserer: S. A. Christensen, Søndergade 10.
Ungdomsgruppen: Formand: Hans Chr. Hansen, Havnegade 46.

LØGSTØR. Form. og Kass.: P. Jensen, Bakken.

MARIAGER. Form. og Kass.: Ejner Bech Poulsen, Assens Brugsforening pr. Mariager.

MARIBO. Formand: Gunnar Frandsen, Skimminge 56.
Kasserer: Oscar Johansson, Leonora Christinesvej 13. Tr. 12—13 og efter Kl. 18½. Tlf. 247 x.
Ungdomsgruppen: Formand: Evald Nielsen, Maglemer Savværk.

MIDDELFART. Formand: Axel Nielsen, Langedamsvej 3.
Kasserer: Svend Aage Petersen, Skovgade 39.
Kontortid: Mandag 19—20. Skovgade 39.
Ungdomsgruppen: Formand: Ib Kjær Petersen, Vesterløkke Allé 26.

NAKSKOV. Formand: Carl Hansen, Taarsvej 99. Tlf. 160 mellem 13¼—14¼.
Kasserer: Jenry Pedersen, Rosenvænget 37.
Kontor: Havnegade 2 (Havnebygningen).
Kontort.: Mand. og Onsd. fra 19—21. Giro 45272.
Ungdomsgruppen: Formand: Frank Torben Jørgensen, Svingelsvej 87.

NIBE. Form.: Vagn Viggo Petersen, Jernbaneh.
Kasserer: Poul Rostrup Forup, Isenkræmmer N. H. Nielsen.

NYBORG. Formand: P. Søndberg-Hansen, Vestergade 30. Tlf. 907.
Kasserer: Aage Nielsen, Ole Suhrsgade 8, St. Tlf. 537. Giro 57197.
Ungdomsgruppen: Formand: Helge Hansen, Villa »Elva«, Pilhuse.

NYKØBING F. Formand: Carl Schüssler, Nygade 1 B. Tlf. 682.
Kasserer: J. P. Jensen, Skolegade 35 2.
Ungdomsgr.: Poul Hemsø, Stubbekøbingvej 14.

NYKØBING M. Formand: B. O. Lauridsen, M. C. Holmsgade 23.
Kasserer: Thorvald Laulund, Fjordgade 4.
Ungdomsgruppen: Formand: Svend Tage Nielsen, Smallegade 4.

NYKØBING S. Form.: Carl Steck, Møllemarken.
Kasserer: S. Holmegaard, Algade 53.

NÆSTVED. Formand og Kasserer: Arne Alfheim, Teatergade 4.
Giro 35527. Kontor: »Bygningen«, Teatergade.
Kontortid: Tirsdag, Torsdag og Lørdag 10—11. Tirsdag Aften 19½—21.
Ungdomsgruppen: Formand: Gerner Hansen, Grønvej.

ODDER. Form. og Kass.: Aage Jensen, Skoleg. 34.
Ungdomsgr.: Form.: Aage Jensen, Skolegade 34.

ODENSE. Formand og Kasserer: Niels Jørgensen, Klingenberg 15. Tlf. 2012.
Privat Adresse: Munkebjergvej 71. Tlf. 5874.
Kontort.: 11—13 og 17—19. Lørd. kun fra 11—13.
Central-Afd.: Formand: Joh. F. Knudsen, Nansensgade 12.
Kolonial-Afd.: Form.: Erik Nielsen, Jagtvej 10.
Komm. Kontorm.-Afd.: Formand: Børge Jacobsen, Fengersvej 19.
Kontor-Afd.: Formand: Bernhard Berthelsen, Reventlowsvej 22.
Manufaktur-Afd.: Formand: Ole Bratløv, Tietgensvænget 5.
Ungdomsgruppen: Formand: Einar Eriksen, Sigurd Ringsvej 24.

PADBORG. Formand: Falle Terp, Nørregade.
Kasserer: Viggo Gadeberg, Oksevejen.

PRÆSTØ. Formand og Kasserer: Erland Stoltze, Skibbinge, pr. Præstø. Tlf. 151.

RANDERS. Formand og Kasserer: Johs. Jensen, Snaregade 1 1. Tlf. 2045. Giro 6989. Kontortid: 11—13½ og 17—18½. Lørdag 11—13¼.
Ungdomsgruppen: Formand: Svend Rasmussen, Meisnersgade 4.

RIBE. Formand og Kasserer: S. Schmidt, Dr. Dagmarsvej 604.

RINGKØBING. Form.: Jens Chr. Dyekjær, Posth.
Kasserer: Oscar E. Pedersen, Østergade 52.

RINGSTED. Formand og Kasserer: Henry Larsen, Hækkerupsvej 10.
Girokonto 16298. Tlf. 568. Kontortid: Mandag og Torsdag 19—20.
Ungdomsgr.: Bertel Danholm, Søndergade 32.

ROSKILDE. Form.: Erling Dinesen, Herseg. 32 1. Tlf. 413.
Kasserer: Emil Olsen, Kastelsvej 15. Tlf. 1933.
Kontor: Algade 17. Tlf. 613. Giro 12044.
Kontortid: Mandag, Onsdag og Fredag 15½—16 samt Mandag og Fredag 19½—20½.
Ungdomsgruppen: Leo Nielsen, Bredgade 26.

RØDBY. Formand: Andreas Schou, Engvej.
Kass.: Poul Sørensen, Østerg. 12. Tr. 18½—19½.

SAKSKØBING. Formand og Kasserer: Gustav Hansen, Parkvej 7.

SAMSØ. Formand: Aug. Nielsen, Politikontoret, Tranebjerg. Tlf. Tranebjerg 20.
Kasserer: Henry Nielsen, Magasin du Nord, Tranebjerg. Tlf. Tranebjerg 4.

SILKEBORG. Form.: Vilh. Hertz, Torvet 9 2.
Kass.: Johs. Fisker Olesen, Afholdsh., Fredensg. 5.
Kontortid hver Tirsdag og Torsdag 19½—20½ samt den 1. i hver Maaned 19½—20½.
Ungdomsgruppen: Formand: Kr. Rasmussen, Politikontoret, Silkeborg.

SKAGEN. Formand og Kasserer: Chr. M. Petersen, »Ankerhus«.

SKANDERBORG. Form. og Kass.: P. M. Skou, Adelgade 115. (Indg. fra Skanderupgade).
Kontortid: Mandag, Onsdag og Fredag 9—10. Mandag og Onsdag Aften 18½—19½.
Ungdomsgruppen: Formand: Sv. Aa. Petersen, Bjergtrup pr. Hørning St.

SKELSKØR. Formand og Kasserer: Hartvig M. Hansen, Maglebyvej.

SKERN-TARM. Formand og Kasserer: Poul Mikkelsen, Nygade 53, Skern. Giro 12944.

SKIVE. Form.: Joh. Budtz, Thingg. 18. Tlf. 460.
Kasserer: Henry Nielsen, Hemmersvej 15.
Kontor: Karolinegade 15. Kontortid: Tirsdag og Torsdag 19—20.
Ungdomsgruppen: Formand: Børge Nørgaard, Gammelgaards Dampmølle A/S.

SLAGELSE. Form.: Rich. Jensen, Hans Tausensgade 15 1. Tlf. 1488.
Kasserer: J. P. Hansen, Holbergsgade 44 1 th.
Afdelingens Kontor: Bredegade 33 A. Kontortid: Hver Fredag Kl. 18½—20 samt den første Mandag og den første Tirsdag i Maaneden fra Kl. 18—19½. Kontrol af Arbejdsledige: Kontrollør Louis Kajberg. Hver Mandag, Onsdag og Fredag fra Kl. 16,10—16,40 paa Afdl. Kontor.
Ungdomsgruppen: Kn. Aa. Christiansen, Platanvej 6. Tlf. 1942.

SORØ. Formand og Kasserer: Helge Hansen, Pedersborg Brugsforening, Sorø. Tlf. 123.
Kontortid: Mandag 18½—19½. Giro 54891.
Ungdomsgruppen: Formand: Georg Nielsen, Vinkelvej 7, Frederiksberg.

STEGE. Formand: V. B. Petersen, Kostervej, Lendemark pr. Stege.
Kasserer: H. Thomsen, Storegade 11, c/o Isenkr. H. R. Hansen. Girokonto 40636.

STOREHEDINGE. Formand: H. C. Jensen, Elisabethsvej.
Kasserer: Chr. Stougaard, Chr. Richtersvej 6.

STRUER. Formand: Johs. Pedersen, Enggade 5.
Kasserer: G. A. Christensen, Danmarksgade 25, St.
Ungdomsgr.: Form.: Karl Pedersen, Kirkeg. 32.

STUBBEKØBING. Formand og Kasserer: C. A. Nielsen, Alslevvej 46. Tlf. 93.

SVENDBORG. Formand: Otto Falkø, Grubbemøllevej 3. Tlf. 1702.
Tr. paa Kontoret: Onsd. og Fred. Kl. 17—18½.
Kasserer: Erik Christensen, Klostervænget 4.
Kontor: Forsamlingsbygningen. Kontortid: Hver Dag fra 10—12 og 17—18½. Tlf. 757. Giro 43851.
Ungdomsgruppen: Formand: Hilmar Hoffmann Pedersen, Dronningemaen 74.

SØNDERBORG. Formand: Helge Nielsen, Ringridervej 10 A.
Kass.: E. Johs. Laustsen, Østerg. 5 St. Giro 56272.
Kontoraften første og sidste Tirsdag i hver Maaned fra 20—20½ i Fagforeningshuset, Værelse 7.
Ungdomsgruppen: Anna Becker, Røjum 87.
Ungdomsgr. i Nordborg: Form.: Harry Nielsen, c/o Købmand A. Skov, Storegade 49, Nordborg.

THISTED. Formand og Kasserer: A. Frostholm, Frederiksgade 2 2. Træffes fra Kl. 18—19.
Ungdomsgr.: Niels Brunsgaard, Nørre Allé 35.

TØNDER. Formand: P. K. Jensen, Strucks Allé 3.
Kasserer: P. Johnsen, Ribe Landevej 45.

VARDE. Form.: E. Gardrup Hansen, Stausvej 9.
Giro 15703. (Formanden træffes mellem 12—1 og 18—19 samt hver Onsdag hos Kassereren 19—20).
Kass.: G. Jensen, Østervold 1, Varde. Giro 15703.
Ungdomsgruppen: Niels Madsen, Staunsvej 15.

VEJEN. Formand: N. R. Jeppesen, Øster Allé 30.
Kasserer: Holger Nielsen, »Solvang«, Vestergade.

VEJLE. Formand: Villy Mortensen, Haraldsgade 11. Tlf. 1422.
Kass.: Holger Pedersen, Afd.-Kont., Jernbanepl.
Kontor: Jernbanepladsen. Giro 45886. Tlf. 1822.
Kontortid: 13—14 og 16—18½ (Lørd. fra 11—13).
Formanden træffes Torsdag 17—18½.
Ungdomsgruppen: Formand: Henning Svendsen, Svanholmsgade 9.

VIBORG. Formand og Kasserer: Einar Hansen, Vestergade 10 1. Tlf. 613.
Kontor: Vestergade 10. Kontortid: 13—14 samt Tirsdag Aften 19—20.
Ungdomsgruppen: Formand: Ejvind Klingenberg Rasmussen, Mogensgade 16.

VORDINGBORG. Form.: Holger Jensen, Alg. 11.
Kasserer: Lars Hansen, Violvej 2. (Henv. kun til min Bopæl).
Ungdomsgr.: Oscar Hansen, Brugsfor., Masneds.

HOVEDBESTYRELSEN.

Forretningsf. **Gustav Pedersen,** V. Boulev. 43, V.
Hovedkass. **Aksel Olsson,** Vestre Boulevard 43, V.
Sekretær **Viggo Pedersen** (Viceforretningsfører), Vestre Boulevard 43, V.
Toldklarerer **Chr. Skjolding,** Sønder Boulevard 122, V. Tlf. Vester 9416 v.
Repr. **R. Calum,** Hvedevænget 22 1, Næstv. Tlf. 998
Forretningsfører **Carl Jensen,** Gl. Kongevej 1 E, V. Tlf. 13336.
Kommunebogholder **S. Boje,** Roskildevej 299 B. Tlf. Rødovre 732.
Bestyrerinde Fru **Thyra Ravnbo,** P. Bangsv. 132 2. Tlf. Damsø 2928.
Forsikringsass. **Henry Blach,** Gl. Kongev. 1 E, V.
Kontorassistent **S. Chr. Sørensen,** Emil Møllersgade 12, Horsens. Tlf. 2227.
Bestyrer **Harald Andersen,** Prinsensgade 44, Aalborg. Tlf. 1947.
Bogholder **Vilh. Jacobsen,** Dr. Margrethes Vej 27, Aarhus. Tlf. 5893.
Kontormedhjælper **P. Olesen,** Ved Postgaarden 1 b, Haderslev.
Kontormedhjælper **Anton Hansen,** Tordenskjoldsgade 24, Aarhus. Tlf. 3592.
Repr. **C. V. Steengaard,** Henriettevej 16, Odense.
Kommunefuldm. **Henry Larsen,** Hækkerupsvej 10, Ringsted.
Repræsentant **Oscar Johansson,** Leonora Christines Vej 13, Maribo. Tlf. 247 x.

De 5 førstnævnte udgør Forretningsudvalget.

REPRÆSENTANTSKABET.

KØBENHAVN.

Vald. Haahr, Sønderjyllands Allé 9 2, F. Tlf. Damsø 2877.
Jens Nielsen, Jernbane Allé 28 2, Vanløse. Tlf. Damsø 1258 u.
C. G. Christoffersen, Basnæsvej 4, Brønshøj. Tlf. Bella 1022.
Ingeborg Bresemann, Langesund 2, St., Ø.
H. H. Jacobsen, Viksøv. 1 A4, Brh. Tlf. Bella 3159.
H. B. Jansen, Sct. Jacobsg. 11 1, Ø. Tlf. Øbro 6315.

SJÆLLAND, LOLLAND-FALSTER, BORNH.

Carl Hansen, Taarsvej 99, Nakskov.
H. Christoffersen, Slottensg. 1 C, Korsør. Tlf. 111.
Rich. Jensen, H. Tausensg. 15, Slagelse. Tlf. 1488.
O. H. Aagesen, Damgade 13, Rønne. Tlf. 269.

FYN OG LANGELAND.

Carlo Mejlsgaard, Platanvej 14, Rudkøb. Tlf. 364.
Otto Falkø, Grubbemøllevej 3, Svendb. Tlf. 1702.

JYLLAND OG SAMSØ.

Chr. Berthelsen, Søndergade 118, Frederikshavn.
N. C. Nielsen, Dyrehavev. 128 C, Kolding. Tlf. 903.
O. G. Jensen, Erlevvej 28, Haderslev.
S. A. Christensen, Søndergade 10, Lemvig.
Chr. Sørensen Ahrenkiel, Christiansborgvej 28, Randers.
Søren Andersen, Tordenskjoldsgade 30, Aarhus. Tlf. 7472.
Johan Budtz, Thinggade 18, Skive. Tlf. 460.
Martin Lund, Falkevej 5, Silkeborg.

REVISORER.

Georg Nielsen, Godthaabsv. 264, F. Tlf. Got. 7926.
Ernst Bjerre, Maglemosevej 7, Charlottenlund. Tlf. Helrup 5387.

LANDSKLUBBER.

F. D. B.s Personales Fællesklub.
Formand: Anton Hansen, Tordenskjoldsgade 24, Aarhus. Tlf. 3592.
Kass.: H. Chr. Hedegaard, Herningv. 13 3, Aarhus.
Kommunale Kontorfunktionærers Fællesklub.
Form.: Vilh. Jacobsen, Dr. Margrethesv. 27, Aarh.
Slagteriernes Personales Fællesklub.
Form.: F. B. Simonsen, Hans Bojesg. 5, Randers.
Kasserer: O. Rosendahl Pedersen, Kong Georgsvej 13, Odense. Tlf. 8757.
Klubben af Kontorfunktionærer ved Den soc. Presses Administration.
Formand: Els. Nielsen, Soc.-Dem., Randers.
Dansk Dommer- og Politikontoristforening.
Form.: H. C. Olsen, Kriminaldommerk., Roskilde.
Kass.: H. B. Jacobsen, Østerbæksvej 19 1, Odense.
Dansk Brugsforenings-Medhjælperforening.
Formand: Henry Knudsen, Skovbakken 8 1, Virum pr. Holte. Tlf. Frederiksdal 6704.
Kass.: L. Poulsen, Frederiksværkg. 64 A, Hill. Tlf. 443.

Udg. af Forbundet. — Ansvarsh. Red. **Gustav Pedersen,** Vestre Boulevard 43, Kbhvn. V. — Trykt hos **Anton M. Jensen,** Admiralgade 24, Kbhvn. K.

Dansk
Handels- og Kontormedhjælper
Tidende

Nr. 7 — 1. JULI 1940 — 40. Aargang



„MAND OVER BORD"

Meddelelser fra Handels- og Kontormedhjælper-Foreningen i København

Arbejdsdeling.

I ekstraordinære Tider maa man skride til ekstraordinære Foranstaltninger.

Under denne Synsvinkel maa man se det Kompleks af Love, som benævnes »Kriselovene«, og som i Slutningen af Maj d. A. blev gennemført paa Rigsdagen af de fire store Partier.

Der er i nogle af disse Love en Del, som vi under normale eller blot nogenlunde normale Forhold ikke vilde have kunnet akceptere, men den 9. April har sat et saa afgørende Skel i vort lille Samfunds Historie og Udvikling, at der nødvendigvis nu maa tages en hel anden Stilling til mange Sager, end der før vilde være blevet taget.

Tiden kræver Ofre af alle, og ogsaa vi maa bære vore Ofre uden derfor at miste Tiltroen til Fremtiden.

Vi skal ikke her komme ind paa en nærmere Omtale af de forskellige Love, idet de bliver omtalt andetsteds i Bladet, men kun henlede Medlemmernes Opmærksomhed paa Loven om Arbejdsdeling.

Denne Lov gaar som bekendt ud paa at fordele det forhaandenværende Arbejde til de flest mulige, og hvis nogen vil indvende, at det var bedre at sætte nye Arbejder i Gang end at fordele de forhaandenværende, maa de ikke glemme, at de Raastoffer, som vi for Tiden raader over, og som vi kan gøre os Haab om at faa til Raadighed i den nærmeste Fremtid, er og vil være i den Grad beskaaret, at det at sætte nye Arbejder i Gang paa ingen Maade løser Problemet.

Det maa derfor anbefales vore Medlemmer, at de, hvor det er formaalstjenligt, gaar med til eller selv foranlediger en Arbejdsdeling.

De Steder, hvor det vil have størst Betydning er ganske givet der, hvor der allerede er opsagt en Del af Personalet, fordi der ikke mere er Brug for hele Styrken. Her er der Lejlighed til at vise Kammeratskab og Samfundsforstaaelse i Praksis.

Vi vil derfor bede Kolleger, som er ansatte i saadanne Virksomheder, om snarest muligt at henvende sig til Organisationen for at faa dennes Bistand til en Ordning.

Arbejdsdelingen er frivillig, d. v. s. begge Parter skal være enige derom, og for vore Medlemmers Vedkommende skal det ordnes i Forbindelse med Organisationen.

Som delvis Erstatning for det lidte Arbejdstab vil der blive udbetalt en Godtgørelse af Arbejdsfordelingskassen i Lighed med den Understøttelse, man er berettiget til i Arbejdsløshedskassen. Dog ydes der kun Godtgørelse for Arbejdstidsnedsættelser, som sammenlagt udgør mindst 3 Normalarbejdsdage inden for et Tidsrum af 6 Uger.

Vi har allerede modtaget nogle Planer om Arbejdsdeling, men efter de Skemaer til Anmeldelse af Arbejdsløshed, som er blevet indsendt i sidste Maaned, og hvorpaa der som Grund til Opsigelsen anføres »Arbejdsmangel paa Grund af Forholdene«, vil der være betydelig flere Virksomheder, hvor en Arbejdsdeling vil kunne finde Sted, og mener vore Medlemmer, det kan gennemføres paa deres Arbejdsplads, bør de ikke opsætte at faa en saadan bragt i Stand, til Størstedelen af Kammeraterne er fratraadt, men straks gaa i Gang med Sagen, saaledes at saa faa som muligt bliver ledige.

I øvrigt vil Medlemmerne altid kunne faa Raad og Vejledning — ogsaa i dette Spørgsmaal — ved telefonisk Henvendelse til Kontoret, og dèr ligeledes træffe Aftale om et eventuelt Møde for at drøfte Sagen.

Repræsentantskabsgeneralforsamlingen.

Tirsdag den 4. Juli Kl. 20 afholdtes ordinær, halvaarlig Repræsentantskabsgeneralforsamling i Studenterforeningen, Vestre Boulevard 6. Umiddelbart efter Mødet afholdtes Generalforsamling i Arbejdsløshedskassen. Formanden, Carl Jensen, aflagde Aarsberetningen. Af denne fremgik det, at der i Beretningsperioden 1. April 1939 — 31. Marts 1940 var oprettet 16 nye Klubber med ialt 344 Medlemmer. Det samlede Antal Klubber i de københavnske Afdelinger er nu 131.

Der er afsluttet 23 nye Overenskomster, bl. a. med A/S »Vefa«, hvor det havde været nødvendigt at etablere Strejke først. 25 Overenskomster er fornyet med Forbedringer. 4 Lønaftaler er afsluttede, og 43 Lønsager er løbende. I flere af de løbende Sager var der opnaaet Enighed med Arbejdsgiverne om Overenskomst, men da Forholdene efter den 9. April, ændredes, ønskede Firmaerne ikke at underskrive Overenskomsten i Øjeblikket. Der forestaar en Drøftelse mellem Dansk Arbejdsgiverforening og vort Forbund om de løbende Sager for Arbejdsgiverforeningens Medlemmer. 70 Retssager er vundet og har givet Kr. 29079.87 i Erstatning til Medlemmerne. 51 Feriemærkesager er rejst og har givet Kr. 1843.24 i Feriegodtgørelse. 3 Sager er vundet, men Beløbet Kr. 775.43 er uerholdeligt, da Principalerne intet ejer. 20 Lærlingesager har været rejst, og i Erstatning er indvundet Kr. 3558.60.

De københavnske Afdelingers Medlemstal pr. 31/3 1940 er 14618.

Formanden omtalte derefter Dyrtidsordningen og Minimumsoverenskomsten samt den nye Kriselovgivning, som var fremkommet under de nuværende Tilstandes haarde Tryk.

Studiekredsarbejdet var i stadig Vækst, og Foredragsrækken for Tillidsmændene vil blive fortsat til Vinter.

Formanden omtalte derefter de af Social-Demokraten afholdte Kontrahentmøder og afsluttede Beretningen med en Tak til alle Tillidsmændene og Personalet for godt og loyalt Samarbejde.

Efter en kort Diskussion om en af Statskontormedhjælper-Afdelingens Bestyrelse stillet Resolution om Funktionærloven, der forkastedes med stor Majoritet, godkendtes Beretningen enstemmigt.

Spørgsmaalet om Besættelse af Forretningsførerposten udsættes, til Tiderne bliver anderledes.

Regnskabet for 1939/1940, der var udsendt, blev gennemgaaet af Formanden, ligesom Budgettet 1940/1941 blev gennemgaaet og godkendt. Formuen pr. 31. Marts 1940 er Kr. 109,356.51. .

Ved de efterfølgende Valg genvalgtes Vald. Petersen som Revisor, Carl Jensen som Kontrahent til Social-Demokraten.

Til Studiekredsudvalg genvalgtes Ernst Larsen, Fr. Hansen, Max Sandal og B. J. Larsen. Nyvalgt blev Elenius Kock.

I Beretningen for Arbejdsløshedskassens Virksomhed gav Formanden en Oversigt over Arbejdsløsheden. Pr. 31. Marts 1940 er Arbejdsløshedstallet 1179 mod 1067 i Fjor. Tallet er desværre i rask Stigning. Pladsanvisningen har anvist 75 faste Pladser og 2188 midlertidige. Halvaarsregnskabet udviste i indgaaet Kontingent Kr. 234,413,00 og i udbetalte Understøttelser Kr. 425,248.80. Beretning og Regnskab godkendtes.

I Møderne deltog 216 Repræsentanter af 259 stemmeberettigede.

„Borshøjgaards Venner"

Bestyrelsen har ifølge Foreningens Love foretaget Lodtrækning blandt Medlemmerne om gratis Ophold paa Feriehjemmet og udtrak følgende Numre: 112 og 168.

Bestyrelsen.

Rabatbilletter.

Vi gør vore Medlemmer opmærksom paa, at Rabatbilletter til Badeanstalten »København« og »Zoologisk Have« kan købes paa Kontoret.

Adressefortegnelse.

Dansk Handels- og Kontormedhjælperforbund.

Hovedkontoret: København V., Vestre Boulevard 43.

Kontortid: 9—17, Lørdag 9—14.

(I Juni, Juli og August 8—16, Lørdag 8—12).

Telefoner: 143, 8143 og 12143. — Girokonto 843.

Telegram-Adr.: Medhjælperstand.

Forretningsfører:

GUSTAV PEDERSEN, Privat: Sdr. Boulevard 108 4, V. Tlf. Vester 7495.

Viceforretningsfører:

VIGGO PEDERSEN, Ejderstedgade 12 3, V. Tlf. Vester 8303.

Hovedkasserer:

AKSEL OLSSON, Privat: Rødtjørnevej 54. Vanløse. Tlf. Damsø 2251.

Sekretærer:

HARALD HEIE, Borrebyvej 58, Brønshøj. Tlf. Bella 1201.

HENRY GRAN, Vibevej 2 4, NV. Tlf. Taga 6738.

MICHAEL NIELSEN, Øresundsvej 110 2, S. Tlf. Sundby 308.

HENRY KNUDSEN, Skovbakken 8 1, Virum pr. Holte. Tlf. Frederiksdal 6704.

Rejsesekretærer:

GEORG BAUNSGAARD, Banegaardsplads 20, Aarhus. Tlf. 3866. Privat Tlf. 4377.

JENS JENSEN, Boulevarden 11, Aalborg. Tlf. 3375. Privat Tlf. 5575.

JOHS. JENSEN, Snareg. 1 1, Randers. Tlf. 2045.

NIELS JØRGENSEN, Klingenberg 15, Odense. Tlf. 2012. Privat Tlf. 5874.

ROBERT LARSEN, Torveg. 1, Esbjerg. Tlf. 1120.

VIGGO PEDERSEN, Vestre Boulevard 43, København V. Tlf. 8143. Privat Tlf. Vester 8303.

AABENRAA. Formand: Alfred Thranholm, Slotsgade 17.
Kasserer: Mathias Ryborg, c/o I. P. Top's Eftf., Nr. Chausse 6.
Kontor: Slotsg. 17. Kontortid: Mand. 18½—19½.
Ungdomsgr.: Herbert Schönke, St. Pottergade 6 2.

AALBORG-NØRRESUNDBY. Formand og Kass.: Jens Jensen, Boulevarden 11. Tlf. 3375. Kontortid: 11—13 og 17—18½. Lørdag dog kun til Kl. 13. Giro 52246.
Privat Bopæl: Peder Skramsgade 7. Tlf. 5575.
Central: Formand: Jens Jensen, Fyensgade 58.
Kolonial: Formand: Holger Drachman Nielsen, Herluf Trollesgade 14.
Kommunale Kontormedhjælpere: Form.: Harald Andersen, Prinsensgade 44. Tlf. 1947.
Kontor: Formand: G. A. Georgsen, Ørstedsvej 44. Tlf. 4789.
Manufakt.: Form.: Alfred Dreyer, Fredericiag. 4.
Ungdomsgruppen: Formand: Erik Christoffersen, Thistedvej 22, Nørresundby.

AALESTRUP. Formand: H. Elskær, Østergade 6, Aalestrup.
Kasserer: Børge Nielsen, Sparekassen, Aalestrup.

AARHUS. Formand: Georg Baunsgaard, Banegaardsplads 20. Tlf. 3866.
Privat Bopæl: Hans Brogesgade 43 3. Tlf. 4377.
Kass.: S. Andersen, Banegaardspl. 20. Tlf. 3866.
Kontortid: 11—13½ og 17—19. Lørdag 11—13½.
Privat Tlf. 7472. Giro 7625.
Central: Formand: E. Christensen, Skolegade 20.
Isenkram: Form.: A. Jensen, Wærumsgade 22 2.
Kolon.: G. Baunsgaard, Banegrdspl. 20. Tlf. 3866.
Kommunale Kontormedhjælpere: Form.: Walther Petersen, Ivar Huitfeldtsgade 8 2.
Kontor: Formand: Anton Hansen, Tordenskjoldsgade 24. Tlf. 3592.
Manufaktur: Formand: Axel Christensen, H. C. Andersensvej 65, Aabyhøj.
Ungdomsgruppen: Formand: Frk. Jonna Jensen, Haraldsgade 45, Kongsvang.

AARS. Formand: Jens Rask, Tokesvej, Aars.
Kasserer: Ebba Jørgensen, Himmerlandsgade 51, Aars. Tlf. 42. Giro 17153.

ASSENS. Formand: Ove Buhl, Nørregade 9 a.
Kass.: Frk. Anna Jørgensen, St. Kirkestræde 6.
Ungdomsgr.: Jørgen Jørgensen, Ny Adelgade 75.

BOGENSE. Form.: Viggo Lauridsen, Æbeløgade.
Kasserer: Anna Rose, Sæbehuset.

BORNHOLM. Formand: O. H. Aagesen, Damgade 13. Tlf. 269. Rønne.
Kasserer: Carl Andersen, Rønne Brugsforening, Rønne. Giro 19673.
Ungdomgruppen: Formand: Erik A. Jensen, Ny Østergade 32, Rønne.

BRANDE. Formand: Olaf Poulsen, Vejlevej.
Kasserer: Th. Vinge, Storegade 25.

BRØNDERSLEV. Formand og Kasserer: Aage P. Jensen, Bredgade 136
Træffes bedst 12—13 og 18—20. Tlf. 395.
Undomsgruppen: Formand: Svend Larsen, Bredgade 38.

EBELTOFT. Formand og Kasserer: Johs. Mogensen, Brugsforeningen, Nedergade 34.

ESBJERG. Formand og Kasserer: Robert Larsen, Torvegade 1. Tlf. 1120. Privat Tlf. 2104.
Kontortid: Mandag og Torsdag 16—19, Tirsdag, Onsd. og Fred. 16—18. Lørd. ingen Kontortid.
Ungdomsgr.: Form.: Vald. Kahl, Nørregade 95.

FAABORG. Formand: Fr. Salmberg Hansen, Bjernevejen.
Kasserer: Holger Jensen, Kalckovej 58.
Formanden og Kassereren tr. hver Onsdag 19—20 paa Formandens Bopæl.
Ungdomsgruppen: Formand: Peter Lauritzen, Kuranstalten, Østerbrogade 57.

FAKSE—FAKSE LADEPLADS. Formand: Cato Nielsen. Fakse Ladeplads. Tr. Hverdage 9½—12. Tlf. Karise 103.
Kasserer: Th. Bech, Egedevej, Fakse.

FREDERICIA. Formand og Kasserer: Søren Møller, Sjællandsgade 54. Tlf. 345.
Kontor: Sjællandsgade 54. Tlf. 345. Kontortid: Hverdage 12½—14 samt Tirsd. og Fred. 18—20.
Ungdomsgruppen: Formand: Knud Aa. Nielsen, 6te Julivej 42.

FREDERIKSHAVN. Formand: Chr. Bertelsen, Søndergade 118. Tlf. 865.
Kasserer: K. H. Jørgensen, Sæbyvej Ø 2, pr. Frederikshavn. Tlf. 915.
Ungdomsgruppen: Svend Axelsen, Elmev. 12 1.

FREDERIKSSUND. Formand: Chr. Jørgensen, Lærkevej 1.
Kasserer: Kjeld Larsen, »Enghytten«, Oppesundby, Frederikssund.
Tr. hver Dag fra 12¼—13¼. Lørd. dog undtagen.

FREDERIKSVÆRK. Formand: Holger Larsen, Vinderød Skov pr. Frederiksværk.
Kasserer: L. Graff Larsen, Godthaabsvej 12 1.

GRAASTEN. Formand og Kasserer: Th. Pastwa, Ahlefeldtsvej. Priv. Tlf. 267.

GRENAA. Form.: Ejnar Pedersen, Markedsg. 25.
Kasserer: Sigurd Larsen, Kølvej 23.
Kontor: Torvet 7. Kontortid: Mandag og Torsdag Kl. 19½—20½.
Ungdomsgruppen: Formand: Holger Justesen, Bredstrupvej 27.

GRINDSTED. Form.: Einar Andersen, Nørregade.
Kasserer: G. E. Nordbjerg, Grindsted.

HADERSLEV. Formand: P. Olesen, Ved Postgaarden 1 b.
Kasserer: Karl Mylliin, Jomfrustien 5 2.
Kontor: Storegade 32 1. Kontortid: Mandag og Torsdag samt den 1ste i hver Maaned 18½—20.
Form. og Kass. er til Stede alle tre Aftener.
Ungdomsgruppen: Formand: Peter Schrøder, Sejlstensgade 5.

HADSUND. Formand: Jens Rasch, Nørregade 11.
Kasserer: Ejner Sørensen, Skolegade 7.

HAMMEL. Form. og Kasserer: K. Aage Keller, Frijsenborgvej.

HASLEV. Formand: Chr. A. Hauxner, Parcelvej 6. Tlf. 430.
Kasserer: Svend Johs. Lauritzen, Tingvej 14.

HELSINGE. Formand og Kasserer: Aage Frydenlund Jensen, Helsinge Brugsforening.

HELSINGØR. Form.: Gunnar Lindstrøm. Tlf. 914.
Kasserer: Aage Larsen, Tlf. 239.
Kontor: Øresundsvej 3. Tlf. 239. Giro 40042. Kontortid: Torsdag Kl. 18—19. Formanden træffes hver Torsdag Kl. 18—19.
Ungdomsgr.: Form.: Børge Nielsen, Baldersv. 12.

HERNING. Formand og Kasserer: C. Damgaard, Fonnesbechgade 3. Giro 42232.
Ungdomsgruppen: Ejnar Krarup, Bredgade 5 1.

HILLERØD. Formand og Kasserer: Ove Pedersen, Skolestien 2 1.

HJØRRING. Form.: Carl Hansen, Gaardbovej 4.
Kass.: V. Lindorff-Nielsen, Østerg. 29. Tlf. 925.
Formand og Kasserer træffes indtil videre Østergade 29 hver Tirsdag Kl. 19—20.
Ungdomsgruppen: Formand: Thomas Østergaard Sørensen, Østerhus. Sct. Knudsby.

HORRO. Formand: Jørgen Nielsen, Skibsgade 46
Kasserer: Ester Brink Christensen, »Soc.-Dem.«
Ungdomsgruppen: Formand: Orla Anthonsen, Banegaardsvej 24.

HOLBÆK. Formand: Viggo Hougaard, Nørreled 49.
Kass.: Dan Larsen, Chr. Hansensvej 4. Tlf. 1095.
Ungdomsgruppen: Formand: Poul Friis, Fuglsvej 30, Holbæk.

HOLSTEBRO. Formand: Tage Hansen, Brugsforeningen. Priv. Tlf. 870. Træffes Kl. 13—14½ og efter Kl. 18.
Kasserer: Sv. Winther, Vesterport. Opgang 1, St. Kontortid hos Kassereren Mandag Aften.
Ungdomsgruppen: Tage Hansen, Brugsforeningen.

HOLSTED—BRØRUP. Formand og Kasserer: J. Harboe Jensen, Politikontoret, Holsted.

HORSENS. Formand: K. Secher Marcussen, Strandgade 30 b 2. Tlf. 1697.
Kasserer: Hans Andreasen, Ndr. Kirkegaards Allé 6 2. Tlf. 1153.
Kontor: Smedegade 1 1. Tlf. 1436.
Kontort.: 11½—14. Tirsd. og Torsd. Aften 18—19.
Formanden træffes paa Kontoret i Kontortiden, Kassereren træffes paa Kontoret Tirsdag og Torsdag Aften Kl. 18—19. Girokonto 9952.
Ungdomsgruppen: Hans Secher Marcussen, Strandgade 30 b 2.

KALUNDBORG. Formand og Kasserer: Sv. A. Andersen, Lundemarken 32. Giro 52619.
Ungdomsgruppen: Formand: Børge Sørensen, Lundevej 21.

KOLDING. Formand og Kasserer: N. P. Andersen, Mazantigade 6.
Kontortid fra Kl. 12¼—14 og 18—19. Tlf. 842. Giro 6585.
Ungdomsgruppen: Formand: Hans J. Jensen, Klostergade 11.

KORSØR. Formand: H. Thomsen, Nygade 35.
Kasserer: Anders Hansen, Obelsvej 14.
Kontor: Taarnborgvej 34. Kontortid: Torsdag 13—13½. Postkonto 58602. Tlf. i Kontortiden 308.
Kontrol af arbejdsl.: Mand., Onsd., Fred. 10—11
Ungdomsgruppen: Formand: Arne Christensen, Slottensgade 30.

KØBENHAVN. Formand og Forretningsf.: Carl Jensen, Gl. Kongevej 1 E, Bel. Tlf. 12339 og 13336.
Privat: Milosvej 4, S. Tlf. Amager 6485.
Træffes paa Kontoret: Mandag og Torsdag Aften 18—20. Girokonto 820. Afdelingens Kontortid: 11—15 og 18—20. (Lørdag lukkes Kl. 14.)
Sekr. Henry Bloch, Gl. Kongevej 1 E, Beletagen. Tlf. 12339 og 13336. Tr. paa Kontoret: Onsdag og Fredag Aften 18—20.
Formand for Kol.-Afd.: Vald. Haahr, Gl. Kongevej 1 E, Beletagen. Tlf. 12339 og 13336. Tr. paa Kontoret: Tirsdag 18—20 og Torsdag 18—21.
Formand for Manufaktur-Afd.: H. H. Jacobsen, Gl. Kongevej 1 E, Beletagen. Tlf. 12339 og 13336. Tr. paa Kontoret Mand. 18—20 og Onsd. 18—21.

Bog- og Papirmedhjælper-Afd.: Formand: Henry Gran, Vibevej 2 4, NV. Tlf. Taga 6738.
Træffes paa Kontoret: Tirsdag 20—21.

Central-Afd.: Formand: Knud Højfft, Søndergaardsvej 5, Søborg. Tlf. Søborg 2736.
Træffes paa Kontoret: Torsdag 20—21.

Cigar- og Tobaksmedhj.Afd.: Formand: C. G. Christoffersen, Basnæsvej 4, Brønshøj.
Tr. paa Kontoret: Mand. 20—21. Tlf. Bella 1022.

Forsikringsmedhj.-Afd.: Formand: Henry Blach, Thuja Allé 14, Kastr. Tr. paa Kont. Fred. 20—21.

Isenkrammedhj.-Afd.: Formand: Carl Jensen, Milosvej 4, S. Træffes paa Kontoret: Mandag Aften 20—21. Tlf. Amager 6485.

Kolonialmedhj.-Afd.: Formand: Vald. Haahr, Sønderjyllands Allé 9 2, F. Tlf. Damsø 2877.
Tr. paa Kontoret: Tirsdag 18—20, Torsdag 18—21.

Komm. Kontormedhj.-Afd.: Formand: S. Boje, Roskildevej 299 B. Tlf. Rødovre 732.
Træffes paa Kontoret Onsdag 20—21.

Kontormedhj.-Afd.: Formand: Henry Fetterlein, Vestre Boulevard 43, V. Tlf. 8143.
Træffes paa Kontoret: Torsdag 20—21.

Manufakturmedhj.-Afd.: Form.: H. H. Jacobsen, Viksøvej 1 A 4, Brh. Tlf. Bella 3159.
Tr. paa Kont.: Mandag 18—20 og Onsdag 18—21.

Stats-Kontormedhj.-Afd.: Form.: Otto Melchior, Arresøgade 8 3. Tlf. Nora 8335.
Træffes paa Kontoret: Fredag 20—21.

Sæbe- og Parfumemedhj.-Afd.: Form.: Fru Thyra Ravnbo, P. Bangsvej 132 2. Tlf. Damsø 2928.
»Økonomien«, Dalgas Boulevard 59, F.
Træffes paa Kontoret: Fredag 20—21.

Vejer-, Afskriver-, Told- og Speditionsmedhj.-Afd.: Formand: H. B. Jansen, Sct. Jacobsgade 11 1. Tlf. Øbro 6315. Tr. paa Kontoret: Tirsdag 20—21.
Ungdomsgruppen: Formand: Knud Larsen, Leifsgade 16 3, S.

KØGE. Form.: Holger S. Christensen, Pedersv. 7.
Kasserer: Carl V. Pedersen, Vestergade 44.
Ungdomsgr.: Holger S. Christensen, Pedersvej 7.

LANGELAND. Formand: Carlo Mejlsgaard, Platanvej 14, Rudkøbing. Tlf. 364. Træffes daglig 13—14. Mandag og Onsdag Aften 18—20.
Kass.: Holger Jensen, Havnegade 70, Rudkøbing.
Ungdomsgruppen: Formand: Knud Kragh, Havnegade 116. Rudkøbing.

LEMVIG. Formand: Kurt Schiøtt Hansen, Østerbrogade 1 1.
Kasserer: S. A. Christensen, Søndergade 10.
Ungdomsgruppen: Formand: Hans Chr. Hansen, Havnegade 46.

LØGSTØR: Form. og Kass.: P. Jensen, Bakken.

MARIAGER. Form. og Kass.: Ejner Bech Poulsen, Assens Brugsforening pr. Mariager.

MARIBO. Formand: Gunnar Frandsen, Skimminge 56.
Kasserer: Oscar Johansson, Leonora Christinesvej 13. Tr. 12—13 og efter Kl. 18½. Tlf. 247 x.
Ungdomsgrupen: Formand: Evald Nielsen, Maglemer Savværk.

MIDDELFART. Formand: Axel Nielsen, Langedamsvej 3. Tlf. 574.
Kasserer: Svend Aage Petersen, Skovgade 39.
Kontortid: Mandag 19—20. Skovgade 39.
Ungdomsgruppen: Formand: Ib Kjær Petersen, Vesterløkke Allé 26.

NAKSKOV. Formand: Carl Hansen, Taarsvej 99. Tlf. 160 mellem 13¼—14¼.
Kasserer: Jenry Pedersen, Rosenvænget 37.
Kontor: Havnegade 2 (Havnebygningen).
Kontort.: Mand. og Onsd. fra 19—21. Giro 45272.
Ungdomsgruppen: Formand: Frank Torben Jørgensen, Svingelsvej 87.

NIBE. Form.: Vagn Viggo Petersen, Jernbaneh.
Kasserer: Poul Rostrup Forup, Isenkræmmer N. H. Nielsen.

NYBORG. Formand: P. Søndberg-Hansen, Vestergade 30. Tlf. 907.
Kasserer: Aage Nielsen, Ole Suhrsgade 8, St. Tlf. 537. Giro 57197.
Ungdomsgruppen: Formand: Helge Hansen, Villa »Elva«, Pilhuse.

NYKØBING F. Formand: Carl Schüssler, Nygade 1 B. Tlf. 682.
Kasserer: J. P. Jensen, Skolegade 35 2.
Ungdomsgr.: Poul Hemsø, Stubbekøbingvej 14.

NYKØBING M. Formand: B. O. Lauridsen, M. C. Holmsgade 23.
Kasserer: Thorvald Laulund, Fjordgade 4.
Ungdomsgruppen: Formand: Svend Tage Nielsen, Smallegade 4.

NYKØBING S. Form.: Carl Steck, Møllemarken.
Kasserer: S. Holmegaard, Algade 53.

NÆSTVED. Formand og Kasserer: Arne Alfheim, Teatergade 4.
Giro 35527. Kontor: »Bygningen«, Teatergade.
Kontortid: Tirsdag, Torsdag og Lørdag 10—11. Tirsdag Aften 19½—21.
Ungdomsgruppen: Formand: Gerner Hansen, Grønvej 32.

ODDER. Form. og Kass.: Aage Jensen, Skoleg. 34.
Ungdomsgr.: Form.: Aage Jensen, Skolegade 34.

ODENSE. Formand og Kasserer: Niels Jørgensen, Klingenberg 15. Tlf. 2012.
Privat Adresse: Munkebjergvej 71. Tlf. 5874.
Kontort.: 11—13 og 17—19. Lørd. kun fra 11—13.
Central-Afd.: Formand: Joh. F. Knudsen, Nansensgade 12.
Kolonial-Afd.: Form.: Erik Nielsen, Jagtvej 10.
Komm. Kontorm.-Afd.: Formand: Børge Jacobsen, Fengersvej 19.
Kontor-Afd.: Formand: Bernhard Berthelsen, Reventlowsvej 22.
Manufaktur-Afd.: Formand: Ole Bratløv, Tietgensvænget 5.
Ungdomsgruppen: Formand: Einar Eriksen, Sigurd Ringsvej 24.

PADBORG. Formand: Falle Terp, Nørregade.
Kasserer: Viggo Gadeberg, Oksevejen.

PRÆSTØ. Formand og Kasserer: Erland Stoltze, Skibbinge, pr. Præstø. Tlf. 151.

RANDERS. Formand og Kasserer: Johs. Jensen, Snaregade 1 1. Tlf. 2045. Giro 6989. Kontortid: 11—13½ og 17—18½. Lørdag 11—13¼.
Ungdomsgruppen: Formand: Svend Rasmussen, Meisnersgade 4.

RIBE. Formand og Kasserer: S. Schmidt, Dr. Dagmarsvej 604.

RINGKØBING. Form.: Jens Chr. Dyekjær, Posth.
Kasserer: Oscar E. Pedersen, Østergade 52.

RINGSTED. Formand og Kasserer: Henry Larsen, Hækkerupsvej 10.
Girokonto 16298. Tlf. 568. Kontortid: Mandag og Torsdag 19—20.
Ungdomsgr.: Bertel Danholm, Søndergade 32.

ROSKILDE. Form.: Erling Dinesen, Herseg. 32 1. Tlf. 413.
Kasserer: Emil Olsen, Kastelsvej 15. Tlf. 1933.
Kontor: Algade 17. Tlf. 613. Giro 12044.
Kontortid: Mandag, Onsdag og Fredag 15½—16 samt Mandag og Fredag 19½—20½.
Ungdomsgruppen: Leo Nielsen, Bredgade 26.

RØDBY. Formand: Andreas Schou, Engvej.
Kass.: Poul Sørensen, Østerg. 12. Tr. 18½—19½.

SAKSKØBING. Formand og Kasserer: Gustav Hansen, Parkvej 7.

SAMSØ. Formand: Aug. Nielsen, Politikontoret, Tranebjerg. Tlf. Tranebjerg 20.
Kasserer: Henry Nielsen, Magasin du Nord, Tranebjerg. Tlf. Tranebjerg 4.

SILKEBORG. Form.: Vilh. Hertz, Torvet 9 2.
Kasserer: Søren Ancher Hansen, Aldersrovej 11.
Ungdomsgruppen: Formand: Edith Damgaard, Guldbergsgade 20, Alderslyst pr. Silkeborg.

SKAGEN. Formand og Kasserer: Chr. M. Petersen, »Ankerhus«.

SKANDERBORG. Form. og Kass.: P. M. Skou, Adelgade 115. (Indg. fra Skanderupgade).
Kontortid: Mandag, Onsdag og Fredag 9—10. Mandag og Onsdag Aften 18½—19½.
Ungdomsgruppen: Formand: Sv. Aage Petersen, Bjergtrup pr. Hørning St.

SKELSKØR. Formand og Kasserer: Hartvig M. Hansen, Maglebyvej.

SKERN-TARM. Formand og Kasserer: Poul Mikkelsen, Nygade 53, Skern. Giro 12944.

SKIVE. Form.: Joh. Budtz, Thingg. 18. Tlf. 460.
Kasserer: Henry Nielsen, Hemmersvej 15.
Kontor: Karolinegade 15. Kontortid: Tirsdag og Torsdag 19—20.
Ungdomsgruppen: Formand: Børge Nørgaard, Gammelgaards Dampmølle A/S.

SLAGELSE. Form.: Rich. Jensen, Hans Tausensgade 15 1. Tlf. 1488.
Kasserer: J. P. Hansen, Holbergsgade 44 1 th.
Afdelingens Kontor: Bredegade 33 A. Kontortid: Hver Fredag Kl. 18½—20 samt den første Mandag og den første Tirsdag i Maaneden fra Kl. 18—19½. Kontrol af Arbejdsledige: Kontrollør Louis Kajberg. Hver Mandag, Onsdag og Fredag fra Kl. 16,10—16,40 paa Afdl. Kontor.
Ungdomsgruppen: Kn. Aa. Christiansen, Platanvej 6. Tlf. 1942.

SORØ. Formand og Kasserer: Helge Hansen. Pedersborg Brugsforening, Sorø. Tlf. 123.
Kontortid: Mandag 18½—19½. Giro 54891.
Ungdomsgruppen: Formand: Georg Nielsen, Vinkelvej 7, Frederiksberg.

STEGE. Formand: V. B. Petersen, Kostervej, Lendemark pr. Stege.
Kasserer: H. Thomsen, Storegade 11, c/o Isenkr. H. R. Hansen. Girokonto 40636.

STOREHEDINGE. Formand: H. C. Jensen, Elisabethsvej.
Kasserer: Chr. Stougaard, Chr. Richtersvej 6.

STRUER. Formand: Johs. Pedersen, Enggade 5.
Kasserer: G. A. Christensen, Danmarksgade 25, St.
Ungdomsgr.: Form.: Karl Pedersen, Kirkeg. 32.

STUBBEKØBING. Formand og Kasserer: C. A. Nielsen, Alslevvej 46. Tlf. 93.

SVENDBORG. Formand: Otto Falkø, Grubbemøllevej 3. Tlf. 1702.
Kasserer: Peder Pedersen, »Voldgaarden«, Gaastræde.
Kontor: Forsamlingsbygningen. Kontortid: Hverdage: 14½—15½. Onsdag og Fredag 20—21.
Tlf. 757. Giro 43851.
Ungdomsgruppen: Formand: Hilmar Hoffmann Pedersen, Dronningemaen 74.

SØNDERBORG. Formand: Helge Nielsen, Ringridervej 10 A.
Kass.: E. Johs. Laustsen, Østerg. 5 St. Giro 56272.
Kontoraften første og sidste Tirsdag i hver Maaned fra 20—20½ i Fagforeningshuset, Værelse 7.
Ungdomsgruppen: Anna Becker, Røjum 87.
Ungdomsgr. i Nordborg: Form.: Harry Nielsen, c/o Købmand A. Skov, Storegade 49, Nordborg.

THISTED. Formand og Kasserer: A. Frostholm, Frederiksgade 2 2. Træffes fra Kl. 18—19.
Ungdomsgr.: Niels Brunsgaard, Nørre Allé 35.

TØNDER. Formand: P.K. Jensen, Strucks Allé 3.
Kasserer: P. Johnsen, Ribe Landevej 45.

VARDE. Form.: E. Gardrup Hansen, Stausvej 9.
Kass.: G. Jensen, Østervold 1, Varde. Giro 15703.
(Formanden træffes mellem 12—1 og 18—19 samt hver Onsdag hos Kassereren 19—20).
Ungdomsgruppen: Niels Madsen, Staunsvej 15.

VEJEN. Formand: N. R. Jeppesen, Øster Allé 30.
Kasserer: Holger Nielsen, »Solvang«, Vestergade.

VEJLE. Formand: Villy Mortensen, Haraldsgade 11. Tlf. 1422.
Kass.: Holger Pedersen, Afd.-Kont., Jernbanepl.
Kontor: Jernbanepladsen. Giro 45886. Tlf. 1822.
Kontortid: 13—14 og 16—18½ (Lørd. fra 11—13).
Formanden træffes Torsdag 17—18½.
Ungdomsgruppen. Formand: Henning Svendsen, Svanholmsgade 9.

VIBORG. Formand og Kasserer: Einar Hansen, Vestergade 10 1. Tlf. 613.
Kontor: Vestergade 10. Kontortid: 13—14 samt Tirsdag Aften 19—20.
Ungdomsgruppen: Formand: Ejvind Klingenberg Rasmussen, Mogensgade 16.

VORDINGBORG. Form.: Holger Jensen, Alg. 11.
Kasserer: Lars Hansen, Violvej 2. (Henv. kun til min Bopæl).
Ungdomsgr.: Oscar Hansen, Brugsfor., Masneds.

HOVEDBESTYRELSEN.

Forretningsf. **Gustav Pedersen,** V. Boulev. 43, V.
Hovedkass. **Aksel Olsson,** Vestre Boulevard 43, V.
Sekretær **Viggo Pedersen** (Viceforretningsfører), Vestre Boulevard 43, V.
Toldklarerer **Chr. Skjolding,** Sønder Boulevard 122, V. Tlf. Vester 9416 v.
Repr. **R. Calum,** Hvedevænget 22 1, Næstv. Tlf. 998
Forretningsfører **Carl Jensen,** Gl. Kongevej 1 E, V. Tlf. 13336.
Kommunebogholder **S. Boje,** Roskildevej 299 B. Tlf. Rødovre 732.
Bestyrerinde Fru **Thyra Ravnbo,** P. Bangsv. 132 2. Tlf. Damsø 2928.
Forsikringsass. **Henry Blach,** Gl. Kongevej 1 E, V.
Kontorassistent **S. Chr. Sørensen,** Emil Møllersgade 12, Horsens. Tlf. 2227.
Bestyrer **Harald Andersen,** Prinsensgade 44, Aalborg. Tlf. 1947.
Bogholder **Vilh. Jacobsen,** Dr. Margrethes Vej 27, Aarhus. Tlf. 5893.
Kontormedhjælper **P. Olesen,** Ved Postgaarden 1 b, Hadersley.
Kontormedhjælper **Anton Hansen,** Tordenskjoldsgade 24, Aarhus. Tlf. 3592.
Repr. **C. V. Steengaard,** Henriettevej 16, Odense.
Kommunefuldm. **Henry Larsen,** Hækkerupsvej 10, Ringsted.
Repræsentant **Oscar Johansson,** Leonora Christines Vej 13, Maribo. Tlf. 247 x.

De 5 førstnævnte udgør Forretningsudvalget.

REPRÆSENTANTSKABET.

KØBENHAVN.

Vald. Haahr, Sønderjyllands Allé 9 2, F. Tlf. Damsø 2877.
Jens Nielsen, Jernbane Allé 28 2, Vanløse. Tlf. Damsø 1258 u.
C. G. Christoffersen, Basnæsvej 4, Brønshøj. Tlf. Bella 1022.
Ingeborg Bresemann, Langesund 2, St., Ø.
H. H. Jacobsen, Viksøv. 1 A4, Brh. Tlf. Bella 3159.
H. B. Jansen, Sct. Jacobsg. 11 1, Ø. Tlf. Øbro 6315.

SJÆLLAND, LOLLAND-FALSTER, BORNH.

Carl Hansen, Taarsvej 99, Nakskov.
H. Christoffersen, Slottensg. 1 C, Korsør. Tlf. 111.
Rich. Jensen, H. Tausensg. 15, Slagelse. Tlf. 1488.
O. H. Aagesen, Damgade 13, Rønne. Tlf. 269.

FYN OG LANGELAND.

Carlo Mejlsgaard, Platanvej 14, Rudkøb. Tlf. 364.
Otto Falkø, Grubbemøllevej 3, Svendb. Tlf. 1702.

JYLLAND OG SAMSØ.

Chr. Berthelsen, Søndergade 118, Frederikshavn.
N. C. Nielsen, Dyrehavev. 128 C, Kolding. Tlf. 903.
O. G. Jensen, Erlevvej 28, Haderslev.
S. A. Christensen, Søndergade 10, Lemvig.
Chr. Sørensen Ahrenkiel, Christiansborgvej 28, Randers.
Søren Andersen, Tordenskjoldsgade 30, Aarhus. Tlf. 7472.
Johan Budtz, Thinggade 18, Skive. Tlf. 460.
Martin Lund, Falkevej 5, Silkeborg.

REVISORER.

Georg Nielsen, Godthaabsv. 264, F. Tlf. Got. 7926.
Ernst Bjerre, Maglemosevej 7, Charlottenlund. Tlf. Helrup 5387.

LANDSKLUBBER.

F. D. B.s Personales Fællesklub.
Formand: Anton Hansen, Tordenskjoldsgade 24, Aarhus. Tlf. 3592.
Kass.: H. Chr. Hedegaard, Herningv. 13 3, Aarhus.
Kommunale Kontorfunktionærers Fællesklub.
Form.: Vilh. Jacobsen, Dr. Margrethesv. 27, Aarh.
Slagteriernes Personales Fællesklub.
Form.: F. B. Simonsen, Hans Bojesg. 5, Randers.
Kasserer: O. Rosendahl Pedersen, Kong Georgsvej 13, Odense. Tlf. 8757.
Klubben af Kontorfunktionærer ved Den soc. Presses Administration.
Formand: Els. Nielsen, Soc.-Dem., Randers.
Dansk Dommer- og Politikontoristforening.
Form.: H. C. Olsen, Kriminaldommerk., Roskilde.
Kass.: H. B. Jacobsen, Østerbæksvej 19 1, Odense.
Dansk Brugsforenings-Medhjælperforening.
Formand: Henry Knudsen, Skovbakken 8 1, Virum pr. Holte. Tlf. Frederiksdal 6704.
Kass.: L. Poulsen, Frederiksværkg. 64 A, Hill. Tlf. 443.

Udg. af Forbundet. — Ansvarsh. Red. **Gustav Pedersen,** Vestre Boulevard 43, Kbhvn. V. — Trykt hos **Anton M. Jensen,** Admiralgade 24, Kbhvn. K.

Dansk
Handels-og Kontormedhjælper
Tidende

Nr. 8 — 1. AUGUST 1940 — 40. Aargang



Til Medlemmerne!

Hvis der — som Følge af de nuværende Forhold — er eller bliver Tale om Personaleafskedigelser i den Virksomhed, hvori De er ansat, saa husk snarest at raadføre Dem med Organisationen om en eventuel Arbejdsdeling.

Ring til Central 13336 eller 12339 eller henvend Dem paa Kontoret, Gl. Kongevej 1 E, en Dag mellem Kl. 9—17 eller Kl. 18—21 (Lørdag dog inden Kl. 14).

DANSK HANDELS- OG KONTORMEDHJÆLPERFORBUND

Adressefortegnelse.

Dansk Handels- og Kontormedhjælperforbund.

Hovedkontoret: København V., Vestre Boulevard 43.

Kontortid: 9—17, Lørdag 9—14.

(I Juni, Juli og August 8—16, Lørdag 8—12).

Telefoner: 143, 8143 og 12143. — Girokonto 843.

Telegram-Adr.: Medhjælperstand.

Forretningsfører og fungerende Hovedkasserer:

GUSTAV PEDERSEN, Privat: Sdr. Boulevard 108 4, V. Tlf. Vester 7495.

Viceforretningsfører:

VIGGO PEDERSEN, Ejderstedgade 12 3, V. Tlf. Vester 8303.

Sekretærer:

HARALD HEIE, Borrebyvej 58, Brønshøj. Tlf. Bella 1201.

HENRY GRAN, Vibevej 2 4, NV. Tlf. Taga 6738.

MICHAEL NIELSEN, Øresundsvej 110 2, S. Tlf. Sundby 308.

HENRY KNUDSEN, Skovbakken 8 1, Virum pr. Holte. Tlf. Frederiksdal 6704.

Rejsesekretærer:

GEORG BAUNSGAARD, Banegaardsplads 20, Aarhus. Tlf. 3866. Privat Tlf. 4377.

JENS JENSEN, Boulevarden 11, Aalborg. Tlf. 3375. Privat Tlf. 5575.

JOHS. JENSEN, Snareg. 1 1, Randers. Tlf. 2045.

NIELS JØRGENSEN, Klingenberg 15, Odense. Tlf. 2012. Privat Tlf. 5874.

ROBERT LARSEN, Torveg. 1, Esbjerg. Tlf. 1120.

VIGGO PEDERSEN, Vestre Boulevard 43, København V. Tlf. 8143. Privat Tlf. Vester 8303.

AABENRAA. Formand: Alfred Thranholm, Slotsgade 17.
Kasserer: Mathias Ryborg, c/o I. P. Top's Eftf., Nr. Chausse 6.
Kontor: Slotsg. 17. Kontortid: Mand. 18½—19½.
Ungdomsgr.: Herbert Schönke, St. Pottergade 6 2.

AALBORG-NØRRESUNDBY. Formand og Kass.: Jens Jensen, Boulevarden 11. Tlf. 3375. Kontortid: 11—13 og 17—18½. Lørdag dog kun til Kl. 13. Giro 52246.
Privat Bopæl: Peder Skramsgade 7. Tlf. 5575.
Central: Formand: Jens Jensen, Fyensgade 58.
Kolonial: Formand: Holger Drachman Nielsen, Herluf Trollesgade 14.
Kommunale Kontormedhjælpere: Form.: Harald Andersen, Prinsensgade 44. Tlf. 1947.
Kontor: Formand: G. A. Georgsen, Ørstedsvej 44. Tlf. 4789.
Manufakt.: Form.: Alfred Dreyer, Fredericiag. 4.
Ungdomsgruppen: Formand: Erik Christoffersen, Thistedvej 22, Nørresundby.

AALESTRUP. Formand: H. Elskær, Østergade 6, Aalestrup.
Kasserer: Børge Nielsen, Sparekassen, Aalestrup.

AARHUS. Formand: Georg Baunsgaard, Banegaardsplads 20. Tlf. 3866.
Privat Bopæl: Hans Brogesgade 43 3. Tlf. 4377.
Kass.: S. Andersen, Banegaardspl. 20. Tlf. 3866.
Kontortid: 11—13½ og 17—19. Lørdag 11—13½.
Privat Tlf. 7472. Giro 7625.
Central: Formand: E. Christensen, Skolegade 20.
Isenkram: Form.: A. Jensen, Wærumsgade 22 2.
Kolon.: G. Baunsgaard, Banegrdspl. 20. Tlf. 3866.
Kommunale Kontormedhjælpere: Form.: Walther Petersen, Ivar Huitfeldtsgade 8 2.
Kontor: Formand: Anton Hansen, Tordenskjoldsgade 24. Tlf. 3592.
Manufaktur: Formand: Axel Christensen, H. C. Andersensvej 65, Aabyhøj.
Ungdomsgruppen: Formand: Frk. Jonna Jensen, Haraldsgade 45, Kongsvang.

AARS. Formand: Jens Rask, Tokesvej, Aars.
Kasserer: Ebba Jørgensen, Himmerlandsgade 51, Aars. Tlf. 42. Giro 17153.

ASSENS. Form.: Ove Buhl, Kalkbrænderivej 8.
Kass.: Frk. Anna Jørgensen, St. Kirkestræde 6.
Ungdomsgr.: Jørgen Jørgensen, Ny Adelgade 75.

BOGENSE. Form.: Viggo Lauridsen, Æbeløgade.
Kasserer: Anna Rose, Sæbehuset.

BORNHOLM. Formand: O. H. Aagesen, Damgade 13. Tlf. 269. Rønne.
Kasserer: Carl Andersen, Rønne Brugsforening, Rønne. Giro 19673.
Ungdomsgruppen: Formand: Erik A. Jensen, Ny Østergade 32, Rønne.

BRANDE. Formand: Olaf Poulsen, Vejlevej.
Kasserer: Th. Vinge, Storegade 25.

BRØNDERSLEV. Formand og Kasserer: Aage P. Jensen, Bredgade 136.
Træffes bedst 12—13 og 18—20. Tlf. 395.
Undomsgruppen: Formand: Svend Larsen, Bredgade 38.

EBELTOFT. Formand og Kasserer: Johs. Mogensen, Brugsforeningen, Nedergade 34.

ESBJERG. Formand og Kasserer: Robert Larsen, Torvegade 1. Tlf. 1120. Privat Tlf. 2104.
Kontortid: Mandag og Torsdag 16—19, Tirsdag, Onsd. og Fred. 16—18. Lørd. ingen Kontortid.
Ungdomsgr.: Form.: Vald. Kahl, Nørregade 95.

FAABORG. Formand: Fr. Salmberg Hansen, Bjernevejen.
Kasserer: Holger Jensen, Kalckovej 58.
Formanden og Kassereren tr. hver Onsdag 19—20 paa Formandens Bopæl..
Ungdomsgruppen: Formand: Peter Lauritzen, Kuranstalten, Østerbrogade 57.

FAKSE—FAKSE LADEPLADS. Formand: Cato Nielsen, Fakse Ladeplads. Tr. Hverdage 9½—12. Tlf. Karise 103.
Kasserer: Th. Bech, Egedevej, Fakse.

FREDERICIA. Formand og Kasserer: Søren Møller, Sjællandsgade 54. Tlf. 345.
Kontor: Sjællandsgade 54. Tlf. 345. Kontortid: Hverdage 12½—14 samt Tirsd. og Fred. 18—20.
Ungdomsgruppen: Formand: Knud Aa. Nielsen, 6te Julivej 42.

FREDERIKSHAVN. Formand: Chr. Bertelsen, Søndergade 118. Tlf. 865.
Kasserer: K. H. Jørgensen, Sæbyvej Ø 2, pr. Frederikshavn. Tlf. 915.
Ungdomsgruppen: Svend Axelsen, Elmev. 12 1.

FREDERIKSSUND. Formand: Chr. Jørgensen, Lærkevej 1.
Kasserer: Kjeld Larsen, »Enghytten«, Oppesundby, Frederikssund.
Tr. hver Dag fra 12¼—13¼. Lørd. dog undtagen.

FREDERIKSVÆRK. Formand: Holger Larsen, Vinderød Skov pr. Frederiksværk.
Kasserer: L. Graff Larsen, Godthaabsvej 12 1.

GRAASTEN. Formand og Kasserer: Th. Pastwa, Ahlefeldtsvej. Priv. Tlf. 267.

GRENAA. Form.: Ejnar Pedersen, Markedsg. 25.
Kasserer: Sigurd Larsen, Kølvej 23.
Kontor: Torvet 7. Kontortid: Mandag og Torsdag Kl. 19½—20½.
Ungdomsgruppen: Formand: Holger Justesen, Bredstrupvej 27.

GRINDSTED. Form.: Einar Andersen, Nørregade.
Kasserer: G. E. Nordbjerg, Grindsted.

HADERSLEV. Formand: P. Olesen, Ved Postgaarden 1 b.
Kasserer: P. Rasmussen, Aastrupvej 56 1.
Kontor: Storegade 32 1. Kontortid: Mandag og Torsdag samt den 1ste i hver Maaned 18½—20.
Form. og Kass. er til Stede alle tre Aftener.
Ungdomsgruppen: Formand: Peter Schrøder, Sejlstensgade 5.

HADSUND. Formand: Jens Rasch, Nørregade 11.
Kasserer: Ejner Sørensen, Skolegade 7.

HAMMEL. Form. og Kasserer: K. Aage Keller, Frijsenborgvej.

HASLEV. Formand: Chr. A. Hauxner, Parcelvej 6. Tlf. 430.
Kasserer: Svend Johs. Lauritzen, Tingvej 14.

HELSINGE. Formand og Kasserer: Aage Frydenlund Jensen, Helsinge Brugsforening.

HELSINGØR. Form.: Gunnar Lindstrøm. Tlf. 914.
Kasserer: Aage Larsen, Tlf. 239.
Kontor: Øresundsvej 3. Tlf. 239. Giro 40042. Kontortid: Torsdag Kl. 18—19. Formanden træffes hver Torsdag Kl. 18—19.
Ungdomsgr.: Form.: Børge Nielsen, Baldersv. 12.

HERNING. Formand og Kasserer: C. Damgaard, Fonnesbechgade 3. Giro 42232.
Ungdomsgruppen: Ejnar Krarup, Bredgade 5 1.

HILLERØD. Formand og Kasserer: Ove Pedersen, Skolestien 2 1.

HJØRRING. Form.: Carl Hansen, Gaardbovej 4.
Kass.: V. Lindorff-Nielsen, Østerg. 29. Tlf. 925.
Formand og Kasserer træffes indtil videre Østergade 29 hver Tirsdag Kl. 19—20.
Ungdomsgruppen: Formand: Thomas Østergaard Sørensen, Østerhus. Sct. Knudsby.

HOBRO. Formand: Jørgen Nielsen, Skibsgade 46.
Kasserer: Ester Brink Christensen, »Soc.-Dem.«.
Ungdomsgruppen: Formand: Orla Anthonsen, Banegaardsvej 24.

HOLBÆK. Formand: Viggo Hougaard, Nørreled 49.
Kass.: Dan Larsen, Chr. Hansensvej 4. Tlf. 1095.
Ungdomsgruppen: Formand: Poul Friis, Fuglsvej 30, Holbæk.

HOLSTEBRO. Formand: Tage Hansen, Brugsforeningen. Priv. Tlf. 870. Træffes Kl. 13—14¼ og efter Kl. 18.
Kasserer: Sv. Winther, Vesterport. Opgang 1, St.
Kontortid hos Kassereren Mandag Aften.
Ungdomsgruppen: Thorkild Winther, Vesterport, Opg. 1, St.

HOLSTED—BRØRUP. Formand og Kasserer: J. Harboe Jensen, Politikontoret, Holsted.

HORSENS. Formand: K. Secher Marcussen, Strandgade 30 b 2. Tlf. 1697.
Kasserer: Hans Andreasen, Ndr. Kirkegaards Allé 6 2. Tlf. 1153.
Kontor: Smedegade 1 1. Tlf. 1436.
Kontort.: 11½—14. Tirsd. og Torsd. Aften 18—19.
Formanden træffes paa Kontoret i Kontortiden, Kassereren træffes paa Kontoret Tirsdag og Torsdag Aften Kl. 18—19. Girokonto 9952.
Ungdomsgruppen: Hans Secher Marcussen, Strandgade 30 b 2.

KALUNDBORG. Formand og Kasserer: Sv. A. Andersen, Lundemarken 32. Giro 52619.
Ungdomsgruppen: Formand: Børge Sørensen, Lundevej 21.

KOLDING. Formand og Kasserer: N. P. Andersen, Mazantigade 6.
Kontortid fra Kl. 12¼—14 og 18—19. Tlf. 842. Giro 6585.
Ungdomsgruppen: Formand: Hans J. Jensen, Klostergade 11.

KORSØR. Formand: H. Thomsen, Nygade 35.
Kasserer: Anders Hansen, Obelsvej 14.
Kontor: Taarnborgvej 34. Kontortid: Torsdag 13—13½. Postkonto 58602. Tlf. i Kontortiden 308.
Kontrol af arbejdsl.: Mand., Onsd., Fred. 10—11
Ungdomsgruppen: Formand: Arne Christensen, Slottensgade 30.

KØBENHAVN. Formand og Forretningsf.: Carl Jensen, Gl. Kongevej 1 E, Bel. Tlf. 12339 og 13336.
Privat: Milosvej 4, S. Tlf. Amager 6485.
Træffes paa Kontoret: Mandag og Torsdag Aften 18—20. Girokonto 820. Afdelingens Kontortid: 11—15 og 18—20. (Lørdag lukkes Kl. 14.)
Sekr. Henry Blach, Gl. Kongevej 1 E, Beletagen. Tlf. 12339 og 13336. Tr. paa Kontoret: Onsdag og Fredag Aften 18—20.
Formand for Kol.-Afd.: Vald. Haahr, Gl. Kongevej 1 E, Beletagen. Tlf. 12339 og 13336. Tr. paa Kontoret: Tirsdag 18—20 og Torsdag 18—21.
Formand for Manufaktur-Afd.: H. H. Jacobsen, Gl. Kongevej 1 E, Beletagen. Tlf. 12339 og 13336. Tr. paa Kontoret Mandag 18—20 og Onsd. 18—21.
Bog- og Papirmedhjælper-Afd.: Formand: Henry Gran, Vibevej 2 4, NV. Tlf. Taga 6738.
Træffes paa Kontoret: Tirsdag 20—21.
Central-Afd.: Formand: Knud Høfft, Søndergaardsvej 5, Søborg. Tlf. Søborg 2736.
Træffes paa Kontoret: Torsdag 20—21.
Cigar- og Tobaksmedhj.-Afd.: Formand: C. G. Christoffersen, Basnæsvej 4, Brønshøj.
Tr. paa Kontoret: Mand. 20—21. Tlf. Bella 1022.
Forsikringsmedhj.-Afd.: Formand: Henry Blach, Thuja Allé 14, Kastr. Tr. paa Kont. Fred. 20—21.
Isenkrammedhj.-Afd.: Formand: Carl Jensen, Milosvej 4, S. Træffes paa Kontoret: Mandag Aften 20—21. Tlf. Amager 6485.
Kolonialmedhj.-Afd.: Formand: Vald. Haahr, Sønderjyllands Allé 9 2, F. Tlf. Damsø 2877.
Tr. paa Kontoret: Tirsdag 18—20, Torsdag 18—21.
Komm. Kontormedhj.-Afd.: Formand: S. Boje, Roskildevej 299 B. Tlf. Rødovre 732.
Træffes paa Kontoret Onsdag 20—21.
Kontormedhj.-Afd.: Formand: Henry Fetterlein, Vestre Boulevard 43, V. Tlf. 8143.
Træffes paa Kontoret: Torsdag 20—21.
Manufakturmedhj.-Afd.: Form.: H. H. Jacobsen, Viksøvej 1 A 4, Brh. Tlf. Bella 3159.
Tr. paa Kont.: Mandag 18—20 og Onsdag 18—21.
Stats-Kontormedhj.-Afd.: Form.: Otto Melchior, Arresøgade 8 3. Tlf. Nora 8335.
Træffes paa Kontoret: Fredag 20—21.
Sæbe- og Parfumemedhj.-Afd.: Form.: Fru Thyra Ravnbo, P. Bangsvej 132 2. Tlf. Damsø 2928.
»Økonomien«, Dalgas Boulevard 59, F.
Træffes paa Kontoret: Fredag 20—21.
Vejer-, Afskriver-, Told- og Speditionsmedhj.-Afd.: Formand: H. B. Jansen, Sct. Jacobsgade 11 1. Tlf. Øbro 6315. Tr. paa Kontoret: Tirsdag 20—21.
Ungdomsgruppen: Formand: Knud Larsen, Leifsgade 16 3, S.

KØGE. Form.: Holger S. Christensen, Pedersv. 7.
Kasserer: Carl V. Pedersen, Vestergade 44.
Ungdomsgr.: Holger S. Christensen, Pedersvej 7.

LANGELAND. Formand: Carlo Mejlsgaard, Platanvej 14, Rudkøbing. Tlf. 364. Træffes daglig 13—14. Mandag og Onsdag Aften 18—20.
Kass.: Holger Jensen, Havnegade 70, Rudkøbing.
Ungdomsgruppen: Formand: Knud Kragh, Havnegade 116, Rudkøbing.

LEMVIG. Formand: Kurt Schiøtt Hansen, Østerbrogade 1 1.
Kasserer: S. A. Christensen, Søndergade 10.
Ungdomsgruppen: Formand: Hans Chr. Hansen, Havnegade 46.

LØGSTØR. Form. og Kass.: P. Jensen, Bakken.

MARIAGER. Form. og Kass.: Ejner Bech Poulsen, Assens Brugsforening pr. Mariager.

MARIBO. Formand: Gunnar Frandsen, Skimminge 56.
Kasserer: Oscar Johansson, Leonora Christinesvej 13. Tr. 12—13 og efter Kl. 18½. Tlf. 247 x.
Ungdomsgruppen: Formand: Evald Nielsen, Maglemer Savværk.

MIDDELFART. Formand: Axel Nielsen, Langedamsvej 3. Tlf. 574.
Kasserer: Svend Aage Petersen, Skovgade 39.
Kontortid: Mandag 19—20. Skovgade 39.
Ungdomsgruppen: Formand: Ib Kjær Petersen, Vesterløkke Allé 26.

NAKSKOV. Formand: Carl Hansen, Taarsvej 99. Tlf. 160 mellem 13¼—14¼.
Kasserer: Jenry Pedersen, Rosenvænget 37.
Kontor: Havnegade 2 (Havnebygningen).
Kontort.: Mand. og Onsd. fra 19—21. Giro 45272.
Ungdomsgruppen: Formand: Frank Torben Jørgensen, Svingelsvej 87.

NIBE. Form.: Vagn Viggo Petersen, Jernbaneh.
Kasserer: Poul Rostrup Forup, Isenkræmmer N. H. Nielsen.

NYBORG. Formand: P. Søndberg-Hansen, Vestergade 30. Tlf. 907.
Kasserer: Aage Nielsen, Ole Suhrsgade 8, St. Tlf. 537. Giro 57197.
Ungdomsgruppen: Formand: Helge Hansen, Villa »Elva«, Pilhuse.

NYKØBING F. Formand: Carl Schüssler, Nygade 1 B. Tlf. 682.
Kasserer: J. P. Jensen, Skolegade 35 2.
Ungdomsgr.: Poul Hemsø, Stubbekøbingvej 14.

NYKØBING M. Formand: B. O. Lauridsen, M. C. Holmsgade 23.
Kasserer: Thorvald Laulund, Fjordgade 4.
Ungdomsgruppen: Formand: Svend Tage Nielsen, Smallegade 4.

NYKØBING S. Form.: Carl Steck, Møllemarken.
Kasserer: S. Holmegaard, Algade 53.

NÆSTVED. Formand og Kasserer: Arne Alfheim, Teatergade 4.
Giro 35527. Kontor: »Bygningen«, Teatergade.
Kontortid: Tirsdag, Torsdag og Lørdag 10—11. Tirsdag Aften 19½—21.
Ungdomsgruppen: Formand: Gerner Hansen, Grønvej 32.

ODDER. Form. og Kass.: Aage Jensen, Skoleg. 34.
Ungdomsgr.: Form.: Aage Jensen, Skolegade 34.

ODENSE. Formand og Kasserer: Niels Jørgensen, Klingenberg 15. Tlf. 2012.
Privat Adresse: Munkebjergvej 71. Tlf. 5874.
Kontort.: 11—13 og 17—19. Lørd. kun fra 11—13.
Central-Afd.: Formand: Joh. F. Knudsen, Nansensgade 12.
Kolonial-Afd.: Form.: Erik Nielsen, Jagtvej 10.
Komm. Kontorm.-Afd.: Formand: Børge Jacobsen, Fengersvej 19.
Kontor-Afd.: Formand: Bernhard Berthelsen, Reventlowsvej 22.
Manufaktur-Afd.: Formand: Ole Bratløv, Tietgensvænget 5.
Ungdomsgruppen: Formand: Einar Eriksen, Sigurd Ringsvej 24.

PADBORG. Formand: Falle Terp, Nørregade.
Kasserer: Viggo Gadeberg, Oksevejen.

PRÆSTØ. Formand og Kasserer: Erland Stoltze, Skibbinge, pr. Præstø. Tlf. 151.

RANDERS. Formand og Kasserer: Johs. Jensen, Snaregade 1 1. Tlf. 2045. Giro 6989. Kontortid: 11—13½ og 17—18½. Lørdag 11—13¼.
Ungdomsgruppen: Formand: Svend Rasmussen, Meisnersgade 4.

RIBE. Formand og Kasserer: S. Schmidt, Dr. Dagmarsvej 604.

RINGKØBING. Form.: Jens Chr. Dyekjær, Posth.
Kasserer: Oscar E. Pedersen, Østergade 52.

RINGSTED. Formand og Kasserer: Henry Larsen, Hækkerupsvej 10.
Girokonto 16298. Tlf. 568. Kontortid: Mandag og Torsdag 19—20.
Ungdomsgr.: Bertel Danholm, Søndergade 32.

ROSKILDE. Form.: Erling Dinesen, Herseg. 32 1. Tlf. 413.
Kasserer: Emil Olsen, Kastelsvej 15. Tlf. 1933.
Kontor: Algade 17. Tlf. 613. Giro 12044.
Kontortid: Mandag, Onsdag og Fredag 15½—16 samt Mandag og Fredag 19½—20½.
Ungdomsgruppen: Leo Nielsen, Bredgade 26.

RØDBY. Formand: Andreas Schou, Engvej.
Kass.: Poul Sørensen, Østerg. 12. Tr. 18½—19½.

SAKSKØBING. Formand og Kasserer: Gustav Hansen, Parkvej 7.

SAMSØ. Formand: Aug. Nielsen, Politikontoret, Tranebjerg. Tlf. Tranebjerg 20.
Kasserer: Henry Nielsen, Magasin du Nord, Tranebjerg. Tlf. Tranebjerg 4.

SILKEBORG. Form.: Vilh. Hertz, Torvet 9 2.
Kasserer: Søren Ancher Hansen, Aldersrovej 11.
Ungdomsgruppen: Formand: Edith Damgaard, Guldbergsgade 20, Alderslyst pr. Silkeborg.

SKAGEN. Formand og Kasserer: Chr. M. Petersen, »Ankerhus«.

SKANDERBORG. Form. og Kass.: P. M. Skou, Adelgade 115. (Indg. fra Skanderupgade).
Kontortid: Mandag, Onsdag og Fredag 9—10. Mandag og Onsdag Aften 18½—19½.
Ungdomsgruppen: Formand: Sv. Aa. Petersen, Bjergtrup pr. Hørning St.

SKELSKØR. Formand og Kasserer: Hartvig M. Hansen, Maglebyvej.

SKERN-TARM. Formand og Kasserer: Poul Mikkelsen, Nygade 53, Skern. Giro 12944.

SKIVE. Form.: Joh. Budtz, Thingg. 18. Tlf. 460.
Kasserer: Henry Nielsen, Hemmersvej 15.
Kontor: Karolinegade 15. Kontortid: Tirsdag og Torsdag 19—20.
Ungdomsgruppen: Formand: Børge Nørgaard, Gammelgaards Dampmølle A/S.

SLAGELSE. Form.: Rich. Jensen, Hans Tausensgade 15 1. Tlf. 1488.
Kasserer: J. P. Hansen, Holbergsgade 44 1 th.
Afdelingens Kontor: Bredegade 33 A. Kontortid: Hver Fredag Kl. 18½—20 samt den første Mandag og den første Tirsdag i Maaneden fra Kl. 18—19½. Kontrol af Arbejdsledige: Kontrollør Louis Kajberg. Hver Mandag, Onsdag og Fredag fra Kl. 16,10—16,40 paa Afdl. Kontor.
Ungdomsgruppen: Kn. Aa. Christiansen, Platanvej 6. Tlf. 1942.

SORØ. Formand og Kasserer: Helge Hansen, Pedersborg Brugsforening, Sorø. Tlf. 123.
Kontortid: Mandag 18½—19½. Giro 54891.
Ungdomsgruppen: Formand: Georg Nielsen, Vinkelvej 7, Frederiksberg.

STEGE. Formand: V. B. Petersen, Kostervej, Lendemark pr. Stege.
Kasserer: H. Thomsen, Storegade 11, c/o Isenkr. H. R. Hansen. Girokonto 40636.

STOREHEDINGE. Formand: H. C. Jensen, Elisabethsvej.
Kasserer: Chr. Stougaard, Chr. Richtersvej 6.

STRUER. Formand: Johs. Pedersen, Enggade 5.
Kasserer: G. A. Christensen, Danmarksgade 25, St.
Ungdomsgr.: Form.: Karl Pedersen, Kirkeg. 32.

STUBBEKØBING. Formand og Kasserer: C. A. Nielsen, Alslevvej 46. Tlf. 93.

SVENDBORG. Formand: Otto Falkø, Grubbemøllevej 3. Tlf. 1702.
Kasserer: Peder Pedersen, »Voldgaarden«, Gaasestræde.
Kontor: Forsamlingsbygningen.
Kontortid: Mandag, Onsdag og Fredag 14,30—15,30 samt Onsdag og Fredag 20—21.
Tlf. 757. Giro 43851.
Ungdomsgruppen: Formand: Hilmar Hoffmann Pedersen, Dronningemaen 74.

SØNDERBORG. Formand: Helge Nielsen, Ringridervej 10 A.
Kass.: E. Johs. Laustsen, Østerg. 5 St. Giro 56272.
Kontoraften første og sidste Tirsdag i hver Maaned fra 20—20½ i Fagforeningshuset, Værelse 7.
Ungdomsgruppen: Anna Becker, Røjum 87.
Ungdomsgr. i Nordborg: Form.: Harry Nielsen, c/o Købmand A. Skov, Storegade 49, Nordborg.

THISTED. Formand og Kasserer: A. Frostholm, Frederiksgade 2 2. Træffes fra Kl. 18—19.
Ungdomsgr.: Niels Brunsgaard, Nørre Allé 35.

TØNDER. Formand: P. K. Jensen, Strucks Allé 3.
Kasserer: P. Johnsen, Ribe Landevej 45.

VARDE. Form.: E. Gardrup Hansen, Stausvej 9.
Kass.: G. Jensen, Østervold 1, Varde. Giro 15703.
(Formanden træffes mellem 12—1 og 18—19 samt hver Onsdag hos Kassereren 19—20).
Ungdomsgruppen: Niels Madsen, Staunsvej 15.

VEJEN. Formand: N. R. Jeppesen, Øster Allé 30.
Kasserer: Holger Nielsen, »Solvang«, Vestergade.

VEJLE. Formand: Villy Mortensen, Haraldsgade 11. Tlf. 1422.
Kass.: Holger Pedersen, Afd.-Kont., Jernbanepl.
Kontor: Jernbanepladsen. Giro 45886. Tlf. 1822.
Kontortid: 13—14 og 16—18½ (Lørd. fra 11—13).
Formanden træffes Torsdag 17—18½.
Ungdomsgruppen: Formand: Henning Svendsen, Svanholmsgade 9.

VIBORG. Formand og Kasserer: Einar Hansen, Vestergade 10 1. Tlf. 613.
Kontor: Vestergade 10. Kontortid: 13—14 samt Tirsdag Aften 19—20.
Ungdomsgruppen: Formand: Ejvind Klingenberg Rasmussen, Mogensgade 16.

VORDINGBORG. Form.: Holger Jensen, Alg. 11.
Kasserer: Lars Hansen, Violvej 2. (Henv. kun til min Bopæl).
Ungdomsgr.: Oscar Hansen, Brugsfor., Masneds.

HOVEDBESTYRELSEN.

Forretningsf. **Gustav Pedersen,** V. Boulev. 43, V.
Sekretær **Viggo Pedersen** (Viceforretningsfører), Vestre Boulevard 43, V.
Hovedkass. **Aksel Olsson,** Rødtjørnevej 54, Vanløse. Tlf. Damsø 2251.
Toldklarerer **Chr. Skjolding,** Sønder Boulevard 122, V. Tlf. Vester 9416 v.
Repr. **R. Calum,** Hvedevænget 22 1, Næstv. Tlf. 998
Forretningsfører **Carl Jensen,** Gl. Kongevej 1 E, V. Tlf. 13336.
Kommunebogholder **S. Boje,** Roskildevej 299 B. Tlf. Rødovre 732.
Bestyrerinde Fru **Thyra Ravnbo,** P. Bangsv. 132 2. Tlf. Damsø 2928.
Forsikringsass. **Henry Blach,** Gl. Kongev. 1 E, V.
Kontorassistent **S. Chr. Sørensen,** Emil Møllersgade 12, Horsens. Tlf. 2227.
Bestyrer **Harald Andersen,** Prinsensgade 44, Aalborg. Tlf. 1947.
Bogholder **Vilh. Jacobsen,** Dr. Margrethes Vej 27, Aarhus. Tlf. 5893.
Kontormedhjælper **P. Olesen,** Ved Postgaarden 1 b, Haderslev.
Kontormedhjælper **Anton Hansen,** Tordenskjoldsgade 24, Aarhus. Tlf. 3592.
Repr. **C. V. Steengaard,** Henriettevej 16, Odense.
Kommunefuldm. **Henry Larsen,** Hækkerupsvej 10, Ringsted.
Repræsentant **Oscar Johansson,** Leonora Christines Vej 13, Maribo. Tlf. 247 x.

De 5 førstnævnte udgør Forretningsudvalget.

REPRÆSENTANTSKABET.

KØBENHAVN.

Vald. Haahr, Sønderjyllands Allé 9 2, F. Tlf. Damsø 2877.
Jens Nielsen, Jernbane Allé 28 2, Vanløse. Tlf. Damsø 1258 u.
C. G. Christoffersen, Basnæsvej 4, Brønshøj. Tlf. Bella 1022.
Ingeborg Bresemann, Langesund 2, St., Ø.
H. H. Jacobsen, Viksøv. 1 A4, Brh. Tlf. Bella 3159.
H. B. Jansen, Sct. Jacobsg. 11 1, Ø. Tlf. Øbro 6315.

SJÆLLAND, LOLLAND-FALSTER, BORNH.

Carl Hansen, Taarsvej 99, Nakskov.
H. Christoffersen, Slottensg. 1 C, Korsør. Tlf. 111.
Rich. Jensen, H. Tausensg. 15, Slagelse. Tlf. 1488.
O. H. Aagesen, Damgade 13, Rønne. Tlf. 269.

FYN OG LANGELAND.

Carlo Mejlsgaard, Platanvej 14, Rudkøb. Tlf. 364.
Otto Falkø, Grubbemøllevej 3, Svendb. Tlf. 1702.

JYLLAND OG SAMSØ.

Chr. Berthelsen, Søndergade 118, Frederikshavn.
N. C. Nielsen, Dyrehavev. 128 C, Kolding. Tlf. 903.
O. G. Jensen, Erlevvej 28, Haderslev.
S. A. Christensen, Søndergade 10, Lemvig.
Chr. Sørensen Ahrenkiel, Christiansborgvej 28, Randers.
Søren Andersen, Tordenskjoldsgade 30, Aarhus. Tlf. 7472.
Johan Budtz, Thinggade 18, Skive. Tlf. 460.
Martin Lund, Falkevej 5, Silkeborg.

REVISORER.

Georg Nielsen, Godthaabsv. 264, F. Tlf. Got. 7926.
Ernst Bjerre, Maglemosevej 7, Charlottenlund. Tlf. Helrup 5387.

LANDSKLUBBER.

F. D. B.s Personales Fællesklub.
Formand: Anton Hansen, Tordenskjoldsgade 24, Aarhus. Tlf. 3592.
Kass.: H. Chr. Hedegaard, Herningv. 13 3, Aarhus.
Kommunale Kontorfunktionærers Fællesklub.
Form.: Vilh. Jacobsen, Dr. Margrethesv. 27, Aarh.
Slagteriernes Personales Fællesklub.
Form.: F. B. Simonsen, Hans Bojesg. 5, Randers.
Kasserer: O. Rosendahl Pedersen, Kong Georgsvej 13, Odense. Tlf. 8757.
Klubben af Kontorfunktionærer ved Den soc. Presses Administration.
Formand: Els. Nielsen, Soc.-Dem., Randers.
Dansk Dommer- og Politikontoristforening.
Form.: H. C. Olsen, Kriminaldommerk., Roskilde.
Kass.: H. B. Jacobsen, Østerbæksvej 19 1, Odense.
Dansk Brugsforenings-Medhjælperforening.
Formand: Henry Knudsen, Skovbakken 8 1, Virum pr. Holte. Tlf. Frederiksdal 6704.
Kass.: L. Poulsen, Frederiksværkg. 64 A, Hill. Tlf. 443.

Udg. af Forbundet. — Ansvarsh. Red. **Gustav Pedersen,** Vestre Boulevard 43, Kbhvn. V. — Trykt hos **Anton M. Jensen,** Admiralgade 24, Kbhvn. K.

Dansk
Handels-og Kontormedhjælper Tidende

Nr. 9 — 1. SEPTEMBER 1940 — 40. Aargang

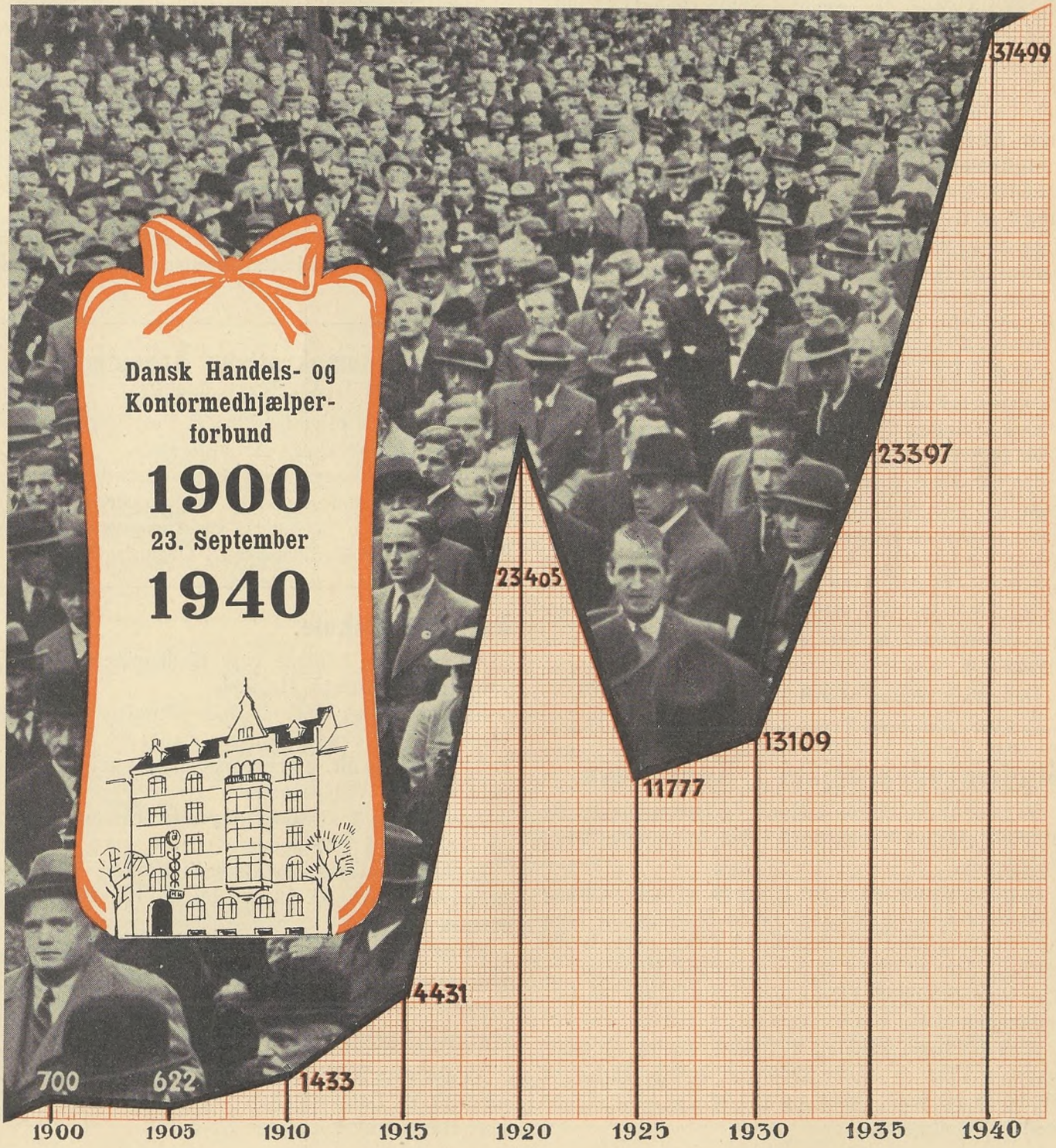

Meddelelser fra Handels- og Kontormedhjælper-Foreningen i København

Agitationen.

Sommersæsonen med dens udendørs Liv og Ferier har altid bevirket, at Agitationen ikke har haft det Pres paa, som kendetegner Vintermaanederne. Dermed er ikke sagt, at Bestræbelserne for at øge Medlemstilgangen har hvilet eller er blevet mindre blandt vore trofaste Agitatorer.

I Tiden fra April til August er indgaaet over 700 Nyindmeldelser; der er saaledes ikke Grund til Klage, selv om vi gerne havde noteret det dobbelte Antal nye Medlemmer. Men naar vi alligevel ønsker at slaa til Lyd for Agitationen blandt vore Medlemmer, er det, fordi Vinteren altid har været den bedste Tid til at foretage de store Fremstød.

Agitationen i den kommende Tid bør derfor forstærkes. De særlig vanskelige Forhold, som er betinget af den nuværende alvorlige Situation, forhindrer bl. a. Afholdelse af offentlige Møder, men den personlige Agitation — Branche for Branche eller Firma for Firma — har altid givet store Resultater og bør derfor tages op.

Det maa ogsaa være saaledes, at hvor der findes en H.K.-Klub, er hele Personalet Medlemmer, ingen uorganiseret bør findes.

Der er ingen Tvivl om, at hvis de københavnske Afdelingers over 15.000 Medlemmer — hver for sig inden for deres Omgangskreds af Arbejdskolleger — gaar ind i en virkelig Agitation for H.K., da vilde dette spores øjeblikkelig i en Tilgang til Organisationen som aldrig før. Lad os prøve herpaa i den kommende Vinter. Aldrig før har Samhørighed været en saa bydende Nødvendighed. Lad os alle staa Vagt om Organisationen og hver paa sit Felt søge at styrke den.

Lad dette være Parolen i den kommende Tid.

Studiekredsarbejdet i København.

Vi gaar nu Vinteren i Møde, og Spørgsmaalet om Studiekredsenes Virksomhed i den kommende Sæson melder sig.

Studiekredsudvalget er begyndt at tilrettelægge Arbejdsplanen, og der vil i næste Nummer af Medlemsbladet findes en detailleret Plan over hvilke Emner, der vil blive taget op, samt Mødested og Tid, ligesom der vil blive givet Oplysninger om Indtegningen.

Som tidligere meddelt i Bladet, forløb Sæsonen Oktober 1939 — April 1940 paa bedste Maade. 8 Studiekredse var i Gang, og 154 Møder blev afholdt med 161 Deltagere.

Trods Vanskeligheder — skabt af den alvorlige Situation (Mørklægning etc.) — gennemførtes alle Kredsene, og selve Afslutningsfesten, der afholdtes i »De smaa Haver«, Pilealléen, forløb paa bedste Maade.

Endnu er der alt for mange af vore Medlemmer, som gaar rundt med falske Forestillinger om, at en Studiekreds er noget kedsomt eller noget, der ikke kommer dem ved.

Alle tidligere Aars Studiekredsdeltagere bør derfor oplyse overfor de Kolleger, som de kommer i Forbindelse med, hvorledes det rette Forhold er.

Det er ofte sagt, og det kan ikke siges for tit, at vor Organisation har Brug for indsigtsfulde, dygtige, vel skolede Tillidsmænd, som kender Organisationen, dens Opgaver og Virken til Bunds. En saadan grundig Viden og faglig Dygtighed erhverves i Studiekredsene under kammeratlige Former.

Vi anmoder vore Medlemmer om allerede nu at reservere en Aften til Studiekredsarbejdet i den kommende Vinter.

Den socialdemokratiske Arbejderskole.

Vi gør vore Medlemmer opmærksom paa, at der ogsaa i Aar vil blive bevilget et Par Fripladser paa den socialdemokratiske Arbejderskole.

Eventuelle Ansøgninger bedes indsendt til Forretningsudvalget senest den 14. September.

Det er dog en Betingelse, at Ansøgerne maa have mindst 1 Aars Medlemsskab i Organisationen.

Borups Højskole.

Vi vil gerne henlede vore Medlemmers Opmærksomhed paa Borups Højskole.

Skolen aabnes med et Møde Torsdag den 3. Oktober Kl. 20 i Frederiksholms Kanal 24. Skolen, der er statsanerkendt, er beregnet saavel for Nybegyndere som for Viderekomne.

Fredag den 4. Oktober begynder Undervisningen, og den varer i 7 Maaneder.

Indmeldelse sker paa Skolens Kontor, Frederiksholms Kanal 24, Kl. 13—14 og Kl. 19—20 hos Forstander Borup.

Program over Undervisningen udleveres ligeledes paa Kontoret, Telefon Central 3445.

Rabatbilletter.

Vi gør vore Medlemmer opmærksom paa, at Rabatbilletter til Badeanstalten »København« og »Zoologisk Have« kan købes paa Kontoret.

Adressefortegnelse.

Dansk Handels- og Kontormedhjælperforbund.

Hovedkontoret: København V., Vestre Boulevard 43.
Kontortid: 9—17, Lørdag 8—12.

Telefoner: 143, 8143 og 12143. — Girokonto 843.
Telegram-Adr.: Medhjælperstand.

Forretningsfører og fungerende Hovedkasserer:
GUSTAV PEDERSEN, Privat: Sdr. Boulevard 108 4, V. Tlf. Vester 7495.

Viceforretningsfører:
VIGGO PEDERSEN, Ejderstedgade 12 3, V. Tlf. Vester 8303.

Sekretærer:
HARALD HEIE, Borrebyvej 58, Brønshøj. Tlf. Bella 1201.
HENRY GRAN, Vibevej 2 4, NV. Tlf. Taga 6738.
MICHAEL NIELSEN, Øresundsvej 110 2, S. Tlf. Sundby 308.
HENRY KNUDSEN, Skovbakken 8 1, Virum pr. Holte. Tlf. Frederiksdal 6704.

Rejsesekretærer:
GEORG BAUNSGAARD, Banegaardsplads 20, Aarhus. Tlf. 3866. Privat Tlf. 4377.
JENS JENSEN, Boulevarden 11, Aalborg. Tlf. 3375. Privat Tlf. 5575.
JOHS. JENSEN, Snareg. 1 1, Randers. Tlf. 2045.
NIELS JØRGENSEN, Klingenberg 15, Odense. Tlf. 2012. Privat Tlf. 5874.
ROBERT LARSEN, Torveg. 1, Esbjerg. Tlf. 1120.
VIGGO PEDERSEN, Vestre Boulevard 43, København V. Tlf. 8143. Privat Tlf. Vester 8303.

AABENRAA. Formand: Alfred Thranholm, Slotsgade 17.
Kasserer: Mathias Ryborg, c/o I. P. Top's Eftf., Nr. Chausse 6.
Kontor: Slotsg. 17. Kontortid: Mand. 18½—19½.
Ungdomsgr.: Herbert Schönke, St. Pottergade 6 2.

AALBORG-NØRRESUNDBY. Formand og Kass.: Jens Jensen, Boulevarden 11. Tlf. 3375. Kontortid: 11—13 og 17—18½. Lørdag dog kun til Kl. 13. Giro 52246.
Privat Bopæl: Peder Skramsgade 7. Tlf. 5575.
Central: Formand: Jens Jensen, Fyensgade 58.
Kolonial: Formand: Holger Drachman Nielsen, Herluf Trollesgade 14.
Kommunale Kontormedhjælpere: Form.: Harald Andersen, Prinsensgade 44. Tlf. 1947.
Kontor: Formand: G. A. Georgsen, Ørstedsvej 44. Tlf. 4789.
Manufakt.: Form.: Alfred Dreyer, Fredericiag. 4.
Ungdomsgruppen: Formand: Erik Christoffersen, Thistedvej 22, Nørresundby.

AALESTRUP. Formand: H. Elskær, Østergade 6, Aalestrup.
Kasserer: Børge Nielsen, Sparekassen, Aalestrup.

AARHUS. Formand: Georg Baunsgaard, Banegaardsplads 20. Tlf. 3866.
Privat Bopæl: Hans Brogesgade 43 3. Tlf. 4377.
Kass.: S. Andersen, Banegaardspl. 20. Tlf. 3866.
Kontortid: 11—13½ og 17—19. Lørdag 11—13½.
Privat Tlf. 7472. Giro 7625.
Central: Formand: E. Christensen, Skolegade 20.
Isenkram: Form.: A. Jensen, Wærumsgade 22 2.
Kolon.: G. Baunsgaard, Banegrdspl. 20. Tlf. 3866.
Kommunale Kontormedhjælpere: Form.: Walther Petersen, Ivar Huitfeldtsgade 8 2.
Kontor: Formand: Anton Hansen, Tordenskjoldsgade 24. Tlf. 3592.
Manufaktur: Formand: Axel Christensen, H. C. Andersensvej 65, Aabyhøj.
Ungdomsgruppen: Formand: Frk. Jonna Jensen, Haraldsgade 45, Kongsvang.

AARS. Formand: Jens Rask, Tokesvej, Aars.
Kasserer: Ebba Jørgensen, Himmerlandsgade 51, Aars. Tlf. 42. Giro 17153.

ASSENS. Form.: Ove Buhl, Kalkbrænderivej 8.
Kass.: Frk. Anna Jørgensen, St. Kirkestræde 6.
Ungdomsgr.: Jørgen Jørgensen, Ny Adelgade 75.

BOGENSE. Form.: Viggo Lauridsen, Æbeløgade.
Kasserer: Anna Rose, Sæbehuset.

BORNHOLM. Formand: O. H. Aagesen, Damgade 13. Tlf. 269. Rønne.
Kasserer: Carl Andersen, Rønne Brugsforening, Rønne. Giro 19673.
Ungdomsgruppen: Formand: Erik A. Jensen, Ny Østergade 32, Rønne.

BRANDE. Formand: Olaf Poulsen, Vejlevej.
Kasserer: Th. Vinge, Storegade 25.

BRØNDERSLEV. Formand og Kasserer: Aage P. Jensen, Bredgade 136.
Træffes bedst 12—13 og 18—20. Tlf. 395.
Undomsgruppen: Formand: Svend Larsen, Bredgade 38.

EBELTOFT. Formand og Kasserer: Johs. Mogensen, Brugsforeningen, Nedergade 34.

ESBJERG. Formand og Kasserer: Robert Larsen, Torvegade 1. Tlf. 1120. Privat Tlf. 2104.
Kontortid: Mandag og Torsdag 16—19, Tirsdag, Onsd. og Fred. 16—18. Lørd. ingen Kontortid.
Ungdomsgr.: Form.: Vald. Kahl, Nørregade 95.

FAABORG. Formand: Fr. Salmberg Hansen, Bjernevejen.
Kasserer: Holger Jensen, Kalckovej 58.
Formanden og Kassereren tr. hver Onsdag 19—20 paa Formandens Bopæl..
Ungdomsgruppen: Formand: Peter Lauritzen, Kuranstalten, Østerbrogade 57.

FAKSE—FAKSE LADEPLADS. Formand: Cato Nielsen, Fakse Ladeplads. Tr. Hverdage 9½—12. Tlf. Karise 103.
Kasserer: Th. Bech, Egedevej, Fakse.

FREDERICIA. Formand og Kasserer: Søren Møller, Sjællandsgade 54. Tlf. 345.
Kontor: Sjællandsgade 54. Tlf. 345. Kontortid: Hverdage 12½—14 samt Tirsd. og Fred. 18—20.
Ungdomsgruppen: Formand: Knud Aa. Nielsen, 6te Julivej 42.

FREDERIKSHAVN. Formand: Chr. Bertelsen, Søndergade 118. Tlf. 865.
Kasserer: K. H. Jørgensen, Sæbyvej Ø 2, pr. Frederikshavn. Tlf. 915.
Ungdomsgruppen: Svend Axelsen, Elmev. 12 1.

FREDERIKSSUND. Formand: Chr. Jørgensen, Lærkevej 1.
Kasserer: Kjeld Larsen, »Enghytten«, Oppesundby, Frederikssund.
Tr. hver Dag fra 12¼—13¼. Lørd. dog undtagen.

FREDERIKSVÆRK. Formand: Holger Larsen, Vinderød Skov pr. Frederiksværk.
Kasserer: L. Graff Larsen, Godthaabsvej 12 1.

GRAASTEN. Formand og Kasserer: Th. Pastwa, Ahlefeldtsvej. Priv. Tlf. 267.

GRENAA. Form.: Ejnar Pedersen, Markedsg. 25.
Kasserer: Frk. Grethe Hansen, Vestervej 5.
Kontor: Torvet 7. Kontortid: Mandag og Torsdag Kl. 19½—20½.
Ungdomsgruppen: Formand: Holger Justesen, Bredstrupvej 27.

GRINDSTED. Form.: Einar Andersen, Nørregade.
Kasserer: G. E. Nordbjerg, Grindsted.

HADERSLEV. Formand: P. Olesen, Ved Postgaarden 1 b.
Kasserer: P. Rasmussen, Aastrupvej 56 1.
Kontor: Storegade 32 1. Kontortid: Mandag og Torsdag samt den 1ste i hver Maaned 18½—20.
Form. og Kass. er til Stede alle tre Aftener.
Ungdomsgruppen: Formand: Peter Schrøder, Sejlstensgade 5.

HADSUND. Formand: Jens Rasch, Nørregade 11.
Kasserer: Ejner Sørensen, Skolegade 7.

HAMMEL. Form. og Kasserer: K. Aage Keller, Frijsenborgvej.

HASLEV. Formand: Chr. A. Hauxner, Parcelvej 6. Tlf. 430.
Kasserer: Svend Johs. Lauritzen, Tingvej 14.

HELSINGE. Formand og Kasserer: Aage Frydenlund Jensen, Helsinge Brugsforening.

HELSINGØR. Form.: Gunnar Lindstrøm. Tlf. 914.
Kasserer: Aage Larsen, Tlf. 239.
Kontor: Øresundsvej 3. Tlf. 239. Giro 40042. Kontortid: Torsdag Kl. 18—19. Formanden træffes hver Torsdag Kl. 18—19.
Ungdomsgr.: Form.: Børge Nielsen, Baldersv. 12.

HERNING. Formand og Kasserer: C. Damgaard, Fonnesbechgade 3. Giro 42232.
Ungdomsgruppen: Ejnar Krarup, Bredgade 5 1.

HILLERØD. Formand og Kasserer: Ove Pedersen, Skolestien 2 1.

HJØRRING. Form.: Carl Hansen, Gaardbovej 4.
Kass.: V. Lindorff-Nielsen, Østerg. 29. Tlf. 925.
Formand og Kasserer træffes indtil videre Østergade 29 hver Tirsdag Kl. 19—20.
Ungdomsgruppen: Formand: Thomas Østergaard Sørensen, Østerhus. Sct. Knudsby.

HOBRO. Formand: Jørgen Nielsen, Skibsgade 46.
Kasserer: Ester Brink Christensen, »Soc.-Dem.«.
Ungdomsgruppen: Formand: Orla Anthonsen, Banegaardsvej 24.

HOLBÆK. Formand: Viggo Hougaard, Nørreled 49.
Kass.: Dan Larsen, Chr. Hansensvej 4. Tlf. 1095.
Ungdomsgruppen: Formand: Poul Friis, Fuglsvej 30, Holbæk.

HOLSTEBRO. Formand: Tage Hansen, Brugsforeningen. Priv. Tlf. 870. Træffes Kl. 13—14¼ og efter Kl. 18.
Kasserer: Sv. Winther, Vesterport. Opgang 1, St. Kontortid hos Kassereren Mandag Aften.
Ungdomsgruppen: Thorkild Winther, Vesterport, Opg. 1, St.

HOLSTED—BRØRUP. Formand og Kasserer: J. Harboe Jensen, Politikontoret, Holsted.

HORSENS. Formand: K. Secher Marcussen, Strandgade 30 b 2. Tlf. 1697.
Kasserer: Hans Andreasen, Ndr. Kirkegaards Allé 6 2. Tlf. 1153.
Kontor: Smedegade 1 1. Tlf. 1436.
Kontortid: 11½—14. Girokonto 9952.
Ungdomsgruppen: Hans Secher Marcussen, Strandgade 30 b 2.

KALUNDBORG. Formand og Kasserer: Sv. A. Andersen, Lundemarken 32. Giro 52619.
Ungdomsgruppen: Formand: Børge Sørensen, Lundevej 21.

KOLDING. Formand og Kasserer: N. P. Andersen, Mazantigade 6.
Kontortid fra Kl. 12¼—14 og 18—19. Tlf. 842. Giro 6585.
Ungdomsgruppen: Formand: Hans J. Jensen, Klostergade 11.

KORSØR. Formand: H. Thomsen, Nygade 35.
Kasserer: Anders Hansen, Obelsvej 14.
Kontor: Taarnborgvej 34. Kontortid: Torsdag 13—13½. Postkonto 58602. Tlf. i Kontortiden 308.
Kontrol af arbejdsl.: Mand., Onsd., Fred. 10—11
Ungdomsgruppen: Formand: Arne Christensen, Slottensgade 30.

KØBENHAVN. Formand og Forretningsf.: Carl Jensen, Gl. Kongevej 1 E, Bel. Tlf. 12339 og 13336.
Privat: Milosvej 4, S. Tlf. Amager 6485.
Træffes paa Kontoret: Mandag og Torsdag Aften 18—20. Girokonto 820. Afdelingens Kontortid: 11—15 og 18—20. (Lørdag lukkes Kl. 14.)
Sekr. Henry Blach, Gl. Kongevej 1 E, Beletagen. Tlf. 12339 og 13336. Tr. paa Kontoret: Onsdag og Fredag Aften 18—20.
Formand for Kol.-Afd.: Vald. Haahr, Gl. Kongevej 1 E, Beletagen. Tlf. 12339 og 13336. Tr. paa Kontoret: Tirsdag 18—20 og Torsdag 18—21.
Formand for Manufaktur-Afd.: H. H. Jacobsen, Gl. Kongevej 1 E, Beletagen. Tlf. 12339 og 13336. Tr. paa Kontoret Mandag 18—20 og Onsd. 18—21.
Bog- og Papirmedhjælper-Afd.: Formand: Henry Gran, Vibevej 2 4, NV. Tlf. Taga 6738. Træffes paa Kontoret: Tirsdag 20—21.
Central-Afd.: Formand: Knud Høfft, Sønder-gaardsvej 5, Søborg. Tlf. Søborg 2736. Træffes paa Kontoret: Torsdag 20—21.
Cigar- og Tobaksmedhj.-Afd.: Formand: C. G. Christoffersen, Basnæsvej 4, Brønshøj. Tr. paa Kontoret: Mand. 20—21. Tlf. Bella 1022.
Forsikringsmedhj.-Afd.: Formand: Henry Blach, Thuja Allé 14, Kastr. Tr. paa Kont. Fred. 20—21.
Isenkrammedhj.-Afd.: Formand: Carl Jensen, Milosvej 4, S. Træffes paa Kontoret: Mandag Aften 20—21. Tlf. Amager 6485.
Kolonialmedhj.-Afd.: Formand: Vald. Haahr, Sønderjyllands Allé 9 2, F. Tlf. Damsø 2877. Tr. paa Kontoret: Tirsdag 18—20, Torsdag 18—21.
Komm. Kontormedhj.-Afd.: Formand: S. Boje, Roskildevej 299 B. Tlf. Rødovre 732. Træffes paa Kontoret Onsdag 20—21.
Kontormedhj.-Afd.: Formand: Henry Fetterlein, Vestre Boulevard 43, V. Tlf. 8143. Træffes paa Kontoret: Torsdag 20—21.
Manufakturmedhj.-Afd.: Form.: H. H. Jacobsen, Viksøvej 1 A 4, Brh. Tlf. Bella 3159. Tr. paa Kont.: Mandag 18—20 og Onsdag 18—21.
Stats-Kontormedhj.-Afd.: Form.: Otto Melchior, Arresøgade 8 3. Tlf. Nora 8335. Træffes paa Kontoret: Fredag 20—21.
Sæbe- og Parfumemedhj.-Afd.: Form.: Fru Thyra Ravnbo, P. Bangsvej 132 2. Tlf. Damsø 2928. »Økonomien«, Dalgas Boulevard 59, F. Træffes paa Kontoret: Fredag 20—21.
Vejer-, Afskriver-, Told- og Speditionsmedhj.-Afd.: Formand: H. B. Jansen, Sct. Jacobsgade 11 1. Tlf. Øbro 6315. Tr. paa Kontoret: Tirsdag 20—21.
Ungdomsgruppen: Formand: Knud Larsen, Leifsgade 16 3, S.

KØGE. Form.: Holger S. Christensen, Pedersv. 7.
Kasserer: Carl V. Pedersen, Vestergade 44.
Ungdomsgr.: Holger S. Christensen, Pedersvej 7.

LANGELAND. Formand: Carlo Mejlsgaard, Platanvej 14, Rudkøbing. Tlf. 364. Træffes daglig 13—14. Mandag og Onsdag Aften 18—20.
Kass.: Holger Jensen, Havnegade 70, Rudkøbing.
Ungdomsgruppen: Formand: Knud Kragh, Havnegade 116, Rudkøbing.

LEMVIG. Formand: Kurt Schiøtt Hansen, Østerbrogade 1 1.
Kasserer: S. A. Christensen, Søndergade 10.
Ungdomsgruppen: Formand: Hans Chr. Hansen, Havnegade 46.

LØGSTØR. Form. og Kass.: P. Jensen, Bakken.

MARIAGER. Form. og Kass.: Ejner Bech Poulsen, Assens Brugsforening pr. Mariager.

MARIBO. Formand: Gunnar Frandsen, Skimminge 56.
Kasserer: Oscar Johansson, Leonora Christinesvej 13. Tr. 12—13 og efter Kl. 18½. Tlf. 247 x.
Ungdomsgruppen: Formand: Evald Nielsen, Maglemer Savværk.

MIDDELFART. Formand: Axel Nielsen, Langedamsvej 3. Tlf. 574.
Kasserer: Svend Aage Petersen, Skovgade 39.
Kontortid: Mandag 19—20. Skovgade 39.
Ungdomsgruppen: Formand: Ib Kjær Petersen, Vesterløkke Allé 26.

NAKSKOV. Formand: Carl Hansen, Taarsvej 99. Tlf. 160 mellem 13¼—14¼.
Kasserer: Jenry Pedersen, Rosenvænget 37.
Kontor: Havnegade 2 (Havnebygningen).
Kontort.: Mand. og Onsd. fra 19—21. Giro 45272.
Ungdomsgruppen: Formand: Frank Torben Jørgensen, Svingelsvej 87.

NIBE. Form.: Vagn Viggo Petersen, Jernbaneh.
Kasserer: Poul Rostrup Forup, Isenkræmmer N. H. Nielsen.

NYBORG. Formand: P. Søndberg-Hansen, Vestergade 30. Tlf. 907.
Kasserer: Aage Nielsen, Ole Suhrsgade 8, St. Tlf. 537. Giro 57197.
Ungdomsgruppen: Formand: Helge Hansen, Villa »Elva«, Pilhuse.

NYKØBING F. Formand: Carl Schüssler, Nygade 1 B. Tlf. 682.
Kasserer: J. P. Jensen, Skolegade 35 2.
Ungdomsgr.: Poul Hemsø, Stubbekøbingvej 14.

NYKØBING M. Formand: B. O. Lauridsen, M. C. Holmsgade 23.
Kasserer: Thorvald Laulund, Fjordgade 4.
Ungdomsgruppen: Formand: Svend Tage Nielsen, Smallegade 4.

NYKØBING S. Form.: Carl Steck, Møllemarken.
Kasserer: S. Holmegaard, Algade 53.

NÆSTVED. Formand og Kasserer: Arne Alfheim, Teatergade 4.
Giro 35527. Kontor: »Bygningen«, Teatergade.
Kontortid: Tirsdag, Torsdag og Lørdag 10—11. Tirsdag Aften 19½—21.
Ungdomsgruppen: Formand: Gerner Hansen, Grønvej 32.

ODDER. Form. og Kass.: Aage Jensen, Skoleg. 34.
Ungdomsgr.: Form.: Aage Jensen, Skolegade 34.

ODENSE. Formand og Kasserer: Niels Jørgensen, Klingenberg 15. Tlf. 2012.
Privat Adresse: Munkebjergvej 71. Tlf. 5874.
Kontort.: 11—13 og 17—19. Lørd. kun fra 11—13.
Central-Afd.: Formand: Joh. F. Knudsen, Nansensgade 12.
Kolonial-Afd.: Form.: Erik Nielsen, Jagtvej 10.
Komm. Kontorm.-Afd.: Formand: Børge Jacobsen, Fengersvej 19.
Kontor-Afd.: Formand: Bernhard Berthelsen, Reventlowsvej 22.
Manufaktur-Afd.: Formand: Ole Bratløv, Tietgensvænget 5.
Ungdomsgruppen: Formand: Einar Eriksen, Sigurd Ringsvej 24.

PADBORG. Formand: Falle Terp, Nørregade.
Kasserer: Viggo Gadeberg, Oksevejen.

PRÆSTØ. Formand og Kasserer: Erland Stoltze, Skibbinge, pr. Præstø. Tlf. 151.

RANDERS. Formand og Kasserer: Johs. Jensen, Snaregade 1 1. Tlf. 2045. Giro 6989. Kontortid: 11—13½ og 17—18½. Lørdag 11—13¼.
Ungdomsgruppen: Formand: Svend Rasmussen, Meisnersgade 4.

RIBE. Formand og Kasserer: S. Schmidt, Dr. Dagmarsvej 604.

RINGKØBING. Form.: Jens Chr. Dyekjær, Posth.
Kasserer: Oscar E. Pedersen, Østergade 52.

RINGSTED. Formand og Kasserer: Henry Larsen, Hækkerupsvej 10.
Girokonto 16298. Tlf. 568. Kontortid: Mandag og Torsdag 19—20.
Ungdomsgr.: Bertel Danholm, Søndergade 32.

ROSKILDE. Form.: Erling Dinesen, Herseg. 32 1. Tlf. 413.
Kasserer: Emil Olsen, Kastelsvej 15. Tlf. 1933.
Kontor: Algade 17. Tlf. 613. Giro 12044.
Kontortid: Mandag, Onsdag og Fredag 15½—16 samt Mandag og Fredag 19½—20½.
Ungdomsgruppen: Leo Nielsen, Bredgade 26.

RØDBY. Formand: Andreas Schou, Engvej.
Kass.: Poul Sørensen, Østerg. 12. Tr. 18½—19½.

SAKSKØBING. Formand og Kasserer: Gustav Hansen, Parkvej 7.

SAMSØ. Formand: Aug. Nielsen, Politikontoret, Tranebjerg. Tlf. Tranebjerg 20.
Kasserer: Henry Nielsen, Magasin du Nord, Tranebjerg. Tlf. Tranebjerg 4.

SILKEBORG. Form.: Vilh. Hertz, Torvet 9 2.
Kasserer: Søren Ancher Hansen, Aldersrovej 11.
Ungdomsgruppen: Formand: Edith Damgaard, Guldbergsgade 20, Alderslyst pr. Silkeborg.

SKAGEN. Formand og Kasserer: Chr. M. Petersen, »Ankerhus«.

SKANDERBORG. Form. og Kass.: P. M. Skou, Adelgade 115. (Indg. fra Skanderupgade).
Kontortid: Mandag, Onsdag og Fredag 9—10. Mandag og Onsdag Aften 18½—19½.
Ungdomsgruppen: Formand: Sv. Aa. Petersen, Bjergtrup pr. Hørning St.

SKELSKØR. Formand og Kasserer: Hartvig M. Hansen, Maglebyvej.

SKERN-TARM. Formand og Kasserer: Poul Mikkelsen, Nygade 53, Skern. Giro 12944.

SKIVE. Form.: Joh. Budtz, Thingg. 18. Tlf. 460.
Kasserer: Henry Nielsen, Hemmersvej 15.
Kontor: Karolinegade 15. Kontortid: Tirsdag og Torsdag 19—20.
Ungdomsgruppen: Formand: Børge Nørgaard, Gammelgaards Dampmølle A/S.

SLAGELSE. Form.: Rich. Jensen, Hans Tausensgade 15 1. Tlf. 1488.
Kasserer: J. P. Hansen, Holbergsgade 44 1 th.
Afdelingens Kontor: Bredegade 33 A. Kontortid: Hver Fredag Kl. 18½—20 samt den første Mandag og den første Tirsdag i Maaneden fra Kl. 18—19½. Kontrol af Arbejdsledige: Kontrollør Louis Kajberg. Hver Mandag, Onsdag og Fredag fra Kl. 16,10—16,40 paa Afdl. Kontor.
Ungdomsgruppen: Kn. Aa. Christiansen, Platanvej 6. Tlf. 1942.

SORØ. Formand og Kasserer: Helge Hansen, Pedersborg Brugsforening, Sorø. Tlf. 123.
Kontortid: Mandag 18½—19½. Giro 54891.
Ungdomsgruppen: Formand: Georg Nielsen, Vinkelvej 7, Frederiksberg.

STEGE. Formand: V. B. Petersen, Kostervej, Lendemark pr. Stege.
Kasserer: H. Thomsen, Storegade 11, c/o Isenkr. H. R. Hansen. Girokonto 40636.

STOREHEDINGE. Formand: H. C. Jensen, Elisabethsvej.
Kasserer: Chr. Stougaard, Chr. Richtersvej 6.

STRUER. Formand: Johs. Pedersen, Enggade 5.
Kasserer: G. A. Christensen, Danmarksgade 25, St.
Ungdomsgr.: Form.: Karl Pedersen, Kirkeg. 32.

STUBBEKØBING. Formand og Kasserer: C. A. Nielsen, Alslevvej 46. Tlf. 93.

SVENDBORG. Formand: Otto Falkø, Grubbemøllevej 3. Tlf. 1702.
Kasserer: Peder Pedersen, »Voldgaarden«, Gaasestræde.
Kontor: Forsamlingsbygningen.
Kontortid: Mandag, Onsdag og Fredag 14,30—15,30 samt Onsdag og Fredag 20—21.
Tlf. 757. Giro 43851.
Ungdomsgruppen: Formand: Hilmar Hoffmann Pedersen, Dronningemaen 74.

SØNDERBORG. Formand: Helge Nielsen, Ringridervej 10 A.
Kass.: E. Johs. Laustsen, Østerg. 5 St. Giro 56272.
Kontoraften første og sidste Tirsdag i hver Maaned fra 20—20½ i Fagforeningshuset, Værelse 7.
Ungdomsgruppen: Anna Becker, Røjum 87.
Ungdomsgr. i Nordborg: Form.: Harry Nielsen, c/o Købmand A. Skov, Storegade 49, Nordborg.

THISTED. Formand og Kasserer: A. Frostholm, Frederiksgade 2 2. Træffes fra Kl. 18—19.
Ungdomsgr.: Niels Brunsgaard, Nørre Allé 35.

TØNDER. Formand: P. K. Jensen, Strucks Allé 3.
Kasserer: P. Johnsen, Ribe Landevej 45.

VARDE. Form.: E. Gardrup Hansen, Stausvej 9.
Kass.: G. Jensen, Østervold 1, Varde. Giro 15703.
(Formanden træffes mellem 12—1 og 18—19 samt hver Onsdag hos Kassereren 19—20).
Ungdomsgruppen: Niels Madsen, Staunsvej 15.

VEJEN. Formand: N. R. Jeppesen, Øster Allé 30.
Kasserer: Holger Nielsen, »Solvang«, Vestergade.

VEJLE. Formand: Villy Mortensen, Haraldsgade 11. Tlf. 1422.
Kass.: Holger Pedersen, Afd.-Kont., Jernbanepl.
Kontor: Jernbanepladsen. Giro 45886. Tlf. 1822.
Kontortid: 13—14 og 16—18½ (Lørd. fra 11—13).
Formanden træffes Torsdag 17—18½.
Ungdomsgruppen: Formand: Henning Svendsen, Svanholmsgade 9.

VIBORG. Formand og Kasserer: Einar Hansen, Vestergade 10 1. Tlf. 613.
Kontor: Vestergade 10. Kontortid: 13—14 samt Tirsdag Aften 19—20.
Ungdomsgruppen: Formand: Ejvind Klingenberg Rasmussen, Mogensgade 16.

VORDINGBORG. Form.: Holger Jensen, Alg. 11.
Kasserer: Lars Hansen, Violvej 2. (Henv. kun til min Bopæl).
Ungdomsgr.: Oscar Hansen, Brugsfor., Masneds.

HOVEDBESTYRELSEN.

Forretningsf. **Gustav Pedersen,** V. Boulev. 43, V.
Sekretær **Viggo Pedersen** (Viceforretningsfører), Vestre Boulevard 43, V.
Hovedkass. **Aksel Olsson,** Rødtjørnevej 54, Vanløse. Tlf. Damsø 2251.
Toldklarerer **Chr. Skjolding,** Sønder Boulevard 122, V. Tlf. Vester 9416 v.
Repr. **R. Calum,** Hvedevænget 22 1, Næstv. Tlf. 998
Forretningsfører **Carl Jensen,** Gl. Kongevej 1 E, V. Tlf. 13336.
Kommunebogholder **S. Boje,** Roskildevej 299 B. Tlf. Rødovre 732.
Bestyrerinde Fru **Thyra Ravnbo,** P. Bangsv. 132 2. Tlf. Damsø 2928.
Forsikringsass. **Henry Blach,** Gl. Kongev. 1 E, V.
Kontorassistent **S. Chr. Sørensen,** Emil Møllersgade 12, Horsens. Tlf. 2227.
Bestyrer **Harald Andersen,** Prinsensgade 44, Aalborg. Tlf. 1947.
Bogholder **Vilh. Jacobsen,** Dr. Margrethes Vej 27, Aarhus. Tlf. 5893.
Kontormedhjælper **P. Olesen,** Ved Postgaarden 1 b, Haderslev.
Kontormedhjælper **Anton Hansen,** Tordenskjoldsgade 24, Aarhus. Tlf. 3592.
Repr. **C. V. Steengaard,** Henriettevej 16, Odense.
Kommunefuldm. **Henry Larsen,** Hækkerupsvej 10, Ringsted.
Repræsentant **Oscar Johansson,** Leonora Christines Vej 13, Maribo. Tlf. 247 x.

De 5 førstnævnte udgør Forretningsudvalget.

REPRÆSENTANTSKABET.

KØBENHAVN.

Vald. Haahr, Sønderjyllands Allé 9 2, F. Tlf. Damsø 2877.
Jens Nielsen, Andreas Bjørnsgade 26 4. Tlf. Amg. 9812 x.
C. G. Christoffersen, Basnæsvej 4, Brønshøj. Tlf. Bella 1022.
Ingeborg Bresemann, Langesund 2, St., Ø.
H. H. Jacobsen, Viksøv. 1 A4, Brh. Tlf. Bella 3159.
H. B. Jansen, Sct. Jacobsg. 11 1, Ø. Tlf. Øbro 6315.

SJÆLLAND, LOLLAND-FALSTER, BORNH.

Carl Hansen, Taarsvej 99, Nakskov.
H. Christoffersen, Slottensg. 1 C, Korsør. Tlf. 111.
Rich. Jensen, H. Tausensg. 15, Slagelse. Tlf. 1488.
O. H. Aagesen, Damgade 13, Rønne. Tlf. 269.

FYN OG LANGELAND.

Carlo Mejlsgaard, Platanvej 14, Rudkøb. Tlf. 364.
Otto Falkø, Grubbemøllevej 3, Svendb. Tlf. 1702.

JYLLAND OG SAMSØ.

Chr. Berthelsen, Søndergade 118, Frederikshavn.
N. C. Nielsen, Dyrehavev. 128 C, Kolding. Tlf. 903.
O. G. Jensen, Erlevvej 28, Haderslev.
S. A. Christensen, Søndergade 10, Lemvig.
Chr. Sørensen Ahrenkiel, Christiansborgvej 28, Randers.
Søren Andersen, Tordenskjoldsgade 30, Aarhus. Tlf. 7472.
Johan Budtz, Thinggade 18, Skive. Tlf. 460.
Martin Lund, Falkevej 5, Silkeborg.

REVISORER.

Georg Nielsen, Godthaabsv. 264, F. Tlf. Got. 7926.
Ernst Bjerre, Maglemosevej 7, Charlottenlund. Tlf. Helrup 5387.

LANDSKLUBBER.

F. D. B.s Personales Fællesklub.
Formand: Anton Hansen, Tordenskjoldsgade 24, Aarhus. Tlf. 3592.
Kass.: H. Chr. Hedegaard, Herningv. 13 3, Aarhus.
Kommunale Kontorfunktionærers Fællesklub.
Form.: Vilh. Jacobsen, Dr. Margrethesv. 27, Aarh.
Slagteriernes Personales Fællesklub.
Form.: F. B. Simonsen, Hans Bojesg. 5, Randers.
Kasserer: O. Rosendahl Pedersen, Kong Georgsvej 13, Odense. Tlf. 8757.
Klubben af Kontorfunktionærer ved Den soc. Presses Administration.
Formand: Els. Nielsen, Soc.-Dem., Randers.
Dansk Dommer- og Politikontoristforening.
Form.: H. C. Olsen, Kriminaldommerk., Roskilde.
Kass.: H. B. Jacobsen, Østerbæksvej 19 1, Odense.
Dansk Brugsforenings-Medhjælperforening.
Formand: Henry Knudsen, Skovbakken 8 1, Virum pr. Holte. Tlf. Frederiksdal 6704.
Kass.: L. Poulsen, Frederiksværkg. 64 A, Hill. Tlf. 443.

Udg. af Forbundet. — Ansvarsh. Red. **Gustav Pedersen,** Vestre Boulevard 43, Kbhvn. V. — Trykt hos **Anton M. Jensen,** Admiralgade 24, Kbhvn. K.

Dansk
Handels-og Kontormedhjælper
Tidende

Nr. 10 — 1. OKTOBER 1940 — 40. Aargang

Styrk Dit Forbund

Nu indleder vi Vinterarbejdet

Skaf et nyt Medlem • Bliv Agitator

Stort Medlemsmøde

afholdes

Tirsdag d. 22. Oktober Kl. 20 pr. i Studenterforeningen, Vestre Boulevard 6.

Taler: **Handelsminister J. Christmas Møller.**

Emne: **Danmarks økonomiske Situation, Handelens Stilling og dens Fremtidsudsigter.**

Adgang til dette aktuelle Møde har kun Foreningens Medlemmer mod Forevisning af gyldig Medlemsbog.

Ordinære Afdelings-Generalforsamlinger.

De københavnske Afdelingers ordinære, halvaarlige Generalforsamlinger afholdes i Henhold til Lovene i Oktober—November Maaned i Overensstemmelse med nedenstaaende Liste:

Afdeling	Lokale	Dato
Bog- og Papirmedhj.	H.K.s store Mødesal, Gl. Kongevej 1 E, 2. Sal	Tirsdag den 5. Novbr. Kl. 20
Central	H.K.s store Mødesal, Gl. Kongevej 1 E, 2. Sal	Torsdag den 24. Oktb. Kl. 20
Cigar- og Tobaksmedhj.	H.K.s lille Mødesal, Gl. Kongevej 1 E, 2. Sal	Torsdag den 10. Oktb. Kl. 20
Forsikringsmedhj.	H.K.s store Mødesal, Gl. Kongevej 1 E, 2. Sal	Onsdag den 23. Oktb. Kl. 20
Isenkrammedhj.	H.K.s store Mødesal, Gl. Kongevej 1 E, 2. Sal	Torsdag den 17. Oktb. Kl. 20
Kolonialmedhj.	Forsamlingsbygn., Rømersg. 22 (Overby- og Piosalen)	Onsdag den 9. Oktb. Kl. 20,15
Kommunale Kontormedhj.	Studenterforeningen, Vestre Boulevard 6 (1. Salen)	Onsdag den 6. Novbr. Kl. 19
Kontormedhj.	Studenterforeningen, Vestre Boulevard 6 (Festsalen)	Onsdag den 30. Oktb. Kl. 20
Manufakturmedhj.	H.K.s store Mødesal, Gl. Kongevej 1 E, 2. Sal	Onsdag den 16. Oktb. Kl. 20
Statskontormedhj.	Studenterforeningen, Vestre Boulevard 6 (1. Salen)	Tirsdag den 29. Oktb. Kl. 20
Sæbe- og Parfumeriemedhj.	Studenterforeningen, Vestre Boulevard 6 (1. Salen)	Mandag den 21. Oktb. Kl. 20
Vejer-, Afskriver-, Told- og Speditionsmedhj.	H.K.s store Mødesal, Gl. Kongevej 1 E, 2. Sal	Søndag den 27. Oktb. Kl. 10

Dagsordenen er for alle Afdelingers Vedkommende: 1) Formandens Beretning. 2) Indkomne Forslag. 3) Valg af: a. Formand, b. Bestyrelsesmedlemmer og Suppleanter, c. Repræsentanter og Suppleanter til Repræsentantskabsgeneralforsamlingen. 4) Eventuelt.

Forslag, der ønskes behandlet paa Generalforsamlingen, skal ifølge Lovene indsendes til Afdelingsformanden senest 4 Dage før Generalforsamlingen.

Vi opfordrer alle Medlemmer til at deltage i deres Branches Generalforsamling, ikke mindst i denne alvorlige Tid, vi gennemlever, bør det være en Selvfølge, idet det er paa Afdelingsgeneralforsamlingen, at Organisationens Retningslinier fastlægges og udbygges.

Gyldig Medlemsbog skal forevises ved Indgangen.

Efteraarsfesten i Odd Fellow Palæet.

De københavnske Afdelingers store Efteraarsfest afholdes i Aar **Søndag den 10. November.**

Vi gør allerede nu vore Medlemmer opmærksom herpaa og beder Dem om at reservere Dagen.

Program faas paa Afdelingernes Kontor, Gl. Kongevej 1 E, fra omkring Midten af Oktober, ligesom Programmet vil findes i Medlemsbladet for November.

Festudvalget.

Adressefortegnelse.

Dansk Handels- og Kontormedhjælperforbund.

Hovedkontoret: København V., Vestre Boulevard 43.
Kontortid: 9—17, Lørdag 8—12.

Telefoner: 143, 8143 og 12143. — Girokonto 843.
Telegram-Adr.: Medhjælperstand.

Forretningsfører og fungerende Hovedkasserer:
GUSTAV PEDERSEN, Privat: Sdr. Boulevard 108 4, V. Tlf. Vester 7495.

Viceforretningsfører:
VIGGO PEDERSEN, Ejderstedgade 12 3, V. Tlf. Vester 8303.

Sekretærer:
HARALD HEIE, Borrebyvej 58, Brønshøj. Tlf. Bella 1201.
HENRY GRAN, Vibevej 2 4, NV. Tlf. Taga 6738.
MICHAEL NIELSEN, Øresundsvej 110 2, S. Tlf. Sundby 308.
HENRY KNUDSEN, Skovbakken 8 1, Virum pr. Holte. Tlf. Frederiksdal 6704.

Rejsesekretærer:
GEORG BAUNSGAARD, Banegaardsplads 20, Aarhus. Tlf. 3866. Privat Tlf. 4377.
JENS JENSEN, Boulevarden 11, Aalborg. Tlf. 3375. Privat Tlf. 5575.
JOHS. JENSEN, Snareg. 1 1, Randers. Tlf. 2045.
NIELS JØRGENSEN, Klingenberg 15, Odense. Tlf. 2012. Privat Tlf. 5874.
ROBERT LARSEN, Torveg. 1, Esbjerg. Tlf. 1120.
VIGGO PEDERSEN, Vestre Boulevard 43, København V. Tlf. 8143. Privat Tlf. Vester 8303.

AABENRAA. Formand: Alfred Thranholm, Slotsgade 17.
Kasserer: Mathias Ryborg, c/o I. P. Top's Eftf., Nr. Chausse 6.
Kontor: Slotsg. 17. Kontortid: Mand. 18½—19½.
Ungdomsgr.: Herbert Schönke, St. Pottergade 6 2.

AALBORG-NØRRESUNDBY. Formand og Kass.: Jens Jensen, Boulevarden 11. Tlf. 3375. Kontortid: 11—13 og 17—18½. Lørdag dog kun til Kl. 13. Giro 52246.
Privat Bopæl: Peder Skramsgade 7. Tlf. 5575.
Central: Formand: Jens Jensen, Fyensgade 58.
Kolonial: Formand: Holger Drachman Nielsen, Herluf Trollesgade 14.
Kommunale Kontormedhjælpere: Form.: Harald Andersen, Prinsensgade 44. Tlf. 1947.
Kontor: Formand: G. A. Georgsen, Ørstedsvej 44. Tlf. 4789.
Manufakt.: Form.: Alfred Dreyer, Fredericiag. 4.
Ungdomsgruppen: Formand: Erik Christoffersen, Thistedvej 22, Nørresundby.

AALESTRUP. Formand: H. Elskær, Østergade 6, Aalestrup.
Kasserer: Børge Nielsen, Sparekassen, Aalestrup.

AARHUS. Formand: Georg Baunsgaard, Banegaardsplads 20. Tlf. 3866.
Privat Bopæl: Hans Brogesgade 43 3. Tlf. 4377.
Kass.: S. Andersen, Banegaardspl. 20. Tlf. 3866.
Kontortid: 11—13½ og 17—19. Lørdag 11—13½.
Privat Tlf. 7472. Giro 7625.
Central: Formand: E. Christensen, Skolegade 20.
Isenkram: Form.: A. Jensen, Wærumsgade 22 2.
Kolon.: G. Baunsgaard, Banegrdspl. 20. Tlf. 3866.
Kommunale Kontormedhjælpere: Form.: Walther Petersen, Ivar Huitfeldtsgade 8 2.
Kontor: Formand: Anton Hansen, Tordenskjoldsgade 24. Tlf. 3592.
Manufaktur: Formand: Axel Christensen, H. C. Andersensvej 65, Aabyhøj.
Ungdomsgruppen: Formand: Frk. Jonna Jensen, Haraldsgade 45, Kongsvang.

AARS. Formand: Jens Rask, Tokesvej, Aars.
Kasserer: Ebba Jørgensen, Himmerlandsgade 51, Aars. Tlf. 42. Giro 17153.

ASSENS. Form.: Ove Buhl, Kalkbrænderivej 8.
Kass.: Frk. Anna Jørgensen, St. Kirkestræde 6.
Ungdomsgr.: Jørgen Jørgensen, Ny Adelgade 75.

BOGENSE. Form.: Viggo Lauridsen, Æbeløgade.
Kasserer: Anna Rose, Sæbehuset.

BORNHOLM. Formand: O. H. Aagesen, Damgade 13. Tlf. 269. Rønne.
Kasserer: Carl Andersen, Rønne Brugsforening, Rønne. Giro 19673.
Ungdomgruppen: Formand: Erik A. Jensen, Ny Østergade 32, Rønne.

BRANDE. Formand: Olaf Poulsen, Vejlevej.
Kasserer: Th. Vinge, Storegade 25.

BRØNDERSLEV. Formand og Kasserer: Aage P. Jensen, Bredgade 136
Træffes bedst 12—13 og 18—20. Tlf. 395.
Undomsgruppen: Formand: Svend Larsen, Bredgade 38.

EBELTOFT. Formand og Kasserer: Johs. Mogensen, Brugsforeningen, Nedergade 34.

ESBJERG. Formand og Kasserer: Robert Larsen, Torvegade 1. Tlf. 1120. Privat Tlf. 2104.
Kontortid: Mandag og Torsdag 16—19, Tirsdag, Onsd. og Fred. 16—18. Lørd. ingen Kontortid.
Ungdomsgr.: Form.: Vald. Kahl, Nørregade 95.

FAABORG. Formand: Fr. Salmberg Hansen, Bjernevejen.
Kasserer: Holger Jensen, Kalckovej 58.
Formanden og Kassereren tr. hver Onsdag 19—20 paa Formandens Bopæl.
Ungdomsgruppen: Formand: Peter Lauritzen, Kuranstalten, Østerbrogade 57.

FAKSE—FAKSE LADEPLADS. Formand: Cato Nielsen. Fakse Ladeplads. Tr. Hverdage 9½—12. Tlf. Karise 103.
Kasserer: Th. Bech, Egedevej, Fakse.

FREDERICIA. Formand og Kasserer: Søren Møller, Sjællandsgade 54. Tlf. 345.
Kontor: Sjællandsgade 54. Tlf. 345. Kontortid: Hverdage 12½—14 samt Tirsd. og Fred. 18—20.
Ungdomsgruppen: Formand: Knud Aa. Nielsen, 6te Julivej 42.

FREDERIKSHAVN. Formand: Chr. Bertelsen, Søndergade 118. Tlf. 865.
Kasserer: K. H. Jørgensen, Sæbyvej Ø 2, pr. Frederikshavn. Tlf. 915.
Ungdomsgruppen: Svend Axelsen, Elmev. 12 1.

FREDERIKSSUND. Formand: Chr. Jørgensen, Lærkevej 1.
Kasserer: Kjeld Larsen, »Enghytten«, Oppesundby, Frederikssund.
Tr. hver Dag fra 12¼—13¼. Lørd. dog undtagen.

FREDERIKSVÆRK. Formand: Holger Larsen, Vinderød Skov pr. Frederiksværk.
Kasserer: L. Graff Larsen, Godthaabsvej 12 1.

GRAASTEN. Formand og Kasserer: Th. Pastwa, Ahlefeldtsvej. Priv. Tlf. 267.

GRENAA. Form.: Ejnar Pedersen, Markedsg. 25.
Kasserer: Frk. Grethe Hansen, Vestervej 5.
Kontor: Torvet 7. Kontortid: Mandag og Torsdag Kl. 19½—20½.
Ungdomsgruppen: Formand: Holger Justesen, Bredstrupvej 27.

GRINDSTED. Form.: Einar Andersen, Nørregade.
Kasserer: G. E. Nordbjerg, Grindsted.

HADERSLEV. Formand: P. Olesen, Ved Postgaarden 1 b.
Kasserer: P. Rasmussen, Aastrupvej 56 1.
Kontor: Storegade 32 1. Kontortid: Mandag og Torsdag samt den 1ste i hver Maaned 18½—20.
Form. og Kass. er til Stede alle tre Aftener.
Ungdomsgruppen: Formand: Peter Schrøder, Sejlstensgade 5.

HADSUND. Formand: Jens Rasch, Nørregade 11.
Kasserer: Ejner Sørensen, Skolegade 7.

HAMMEL. Form. og Kasserer: K. Aage Keller, Frijsenborgvej.

HASLEV. Formand: Chr. A. Hauxner, Parcelvej 6. Tlf. 430.
Kasserer: Svend Johs. Lauritzen, Tingvej 14.
Kontortid: Hver Tirsdag Kl. 19½—21.

HELSINGE. Formand og Kasserer: Aage Frydenlund Jensen, Helsinge Brugsforening.

HELSINGØR. Form.: Gunnar Lindstrøm. Tlf. 914.
Kasserer: Aage Larsen, Tlf. 239.
Kontor: Øresundsvej 3. Tlf. 239. Giro 40042. Kontortid: Torsdag Kl. 18—19. Formanden træffes hver Torsdag Kl. 18—19.
Ungdomsgr.: Form.: Børge Nielsen, Baldersv. 12.

HERNING. Formand og Kasserer: C. Damgaard, Fonnesbechgade 3. Giro 42232.
Ungdomsgruppen: Ejnar Krarup, Bredgade 5 1.

HILLERØD. Formand og Kasserer: Ove Pedersen, Skolestien 2 1.

HJØRRING. Form.: Carl Hansen, Gaardboesvej 4, Telf. 1150. Tr. bedst Kl. 13—14 og efter Kl. 18.
Kasserer: V. Lindorff-Nielsen, Østergade 29, Telf. 925. Tr. bedst Kl. 12—13½ og eft. Kl. 18.
Formand og Kasserer træffes hver Tirsdag Kl. 19—20, Østergade 29, Telf. 1150.
Ungdomsgruppen: Thomas Østergaard Sørensen, Østerhus, Sct. Knudsby.

HOBRO. Formand: Jørgen Nielsen, Skibsgade 46.
Kasserer: Ester Brink Christensen, »Soc.-Dem.«.
Ungdomsgruppen: Formand: Orla Anthonsen, Banegaardsvej 24.

HOLBÆK. Formand: Viggo Hougaard, Nørreled 49.
Kass.: Dan Larsen, Chr. Hansensvej 4. Tlf. 1095.
Ungdomsgruppen: Formand: Poul Friis, Fuglsvej 30, Holbæk.

HOLSTEBRO. Formand: Tage Hansen, Brugsforeningen. Priv. Tlf. 870. Træffes Kl. 13—14½ og efter Kl. 18.
Kasserer: Sv. Winther, Vesterport. Opgang 1, St. Kontortid hos Kassereren Mandag Aften.
Ungdomsgruppen: Thorkild Winther, Vesterport, Opg. 1, St.

HOLSTED—BRØRUP. Formand og Kasserer: J. Harboe Jensen, Politikontoret, Holsted.

HORSENS. Formand: K. Secher Marcussen, Strandgade 30 b 2. Tlf. 1697.
Kasserer: Hans Andreasen, Ndr. Kirkegaards Allé 6 2. Tlf. 1153.
Kontor: Smedegade 1 1. Tlf. 1436.
Kontortid: 11½—14. Girokonto 9952.
Ungdomsgruppen: Hans Secher Marcussen, Strandgade 30 b 2.

KALUNDBORG. Formand og Kasserer: Sv. A. Andersen, Lundemarken 32. Giro 52619.
Ungdomsgruppen: Formand: Børge Sørensen, Lundevej 21.

KOLDING. Formand og Kasserer: N. P. Andersen, Mazantigade 6.
Kontortid fra Kl. 12¼—14 og 18—19. Tlf. 842. Giro 6585.
Ungdomsgruppen: Formand: Hans J. Jensen, Klostergade 11.

KORSØR. Formand: H. Thomsen, Nygade 35.
Kasserer: Anders Hansen, Obelsvej 14.
Kontor: Taarnborgvej 34. Kontortid: Torsdag 13—13½. Postkonto 58602. Tlf. i Kontortiden 308.
Kontrol af arbejdsl.: Mand., Onsd., Fred. 10—11
Ungdomsgruppen: Formand: Arne Christensen, Slottensgade 30.

KØBENHAVN. Formand og Forretningsf.: Carl Jensen, Gl. Kongevej 1 E, Bel. Tlf. 12339 og 13336.
Privat: Milosvej 4, S. Tlf. Amager 6485.
Træffes paa Kontoret: Mandag og Torsdag Aften 18—20. Girokonto 820. Afdelingens Kontortid: 11—15 og 18—20. (Lørdag lukkes Kl. 14.)
Sekr. Henry Blach, Gl. Kongevej 1 E, Beletagen. Tlf. 12339 og 13336. Tr. paa Kontoret: Onsdag og Fredag Aften 18—20.
Formand for Kol.-Afd.: Vald. Haahr, Gl. Kongevej 1 E, Beletagen. Tlf. 12339 og 13336. Tr. paa Kontoret: Tirsdag 18—20 og Torsdag 18—21.
Formand for Manufaktur-Afd.: H. H. Jacobsen, Gl. Kongevej 1 E, Beletagen. Tlf. 12339 og 13336. Tr. paa Kontoret Mand. 18—20 og Onsd. 18—21.
Bog- og Papirmedhjælper-Afd.: Formand: Henry Gran, Vibevej 2 4, NV. Tlf. Taga 6738.
Træffes paa Kontoret: Tirsdag 20—21.
Central-Afd.: Formand: Knud Højfft, Søndergaardsvej 5, Søborg. Tlf. Søborg 2736.
Træffes paa Kontoret: Torsdag 20—21.
Cigar- og Tobaksmedhj.-Afd.: Formand: C. G. Christoffersen, Basnæsvej 4, Brønshøj.
Tr. paa Kontoret: Mand. 20—21. Tlf. Bella 1022.
Forsikringsmedhj.-Afd.: Formand: Henry Blach, Thuja Allé 14, Kastr. Tr. paa Kont. Fred. 20—21.
Isenkrammedhj.-Afd.: Formand: Carl Jensen, Milosvej 4, S. Træffes paa Kontoret: Mandag Aften 20—21. Tlf. Amager 6485.
Kolonialmedhj.-Afd.: Formand: Vald. Haahr, Sønderjyllands Allé 9 2, F. Tlf. Damsø 2877.
Tr. paa Kontoret: Tirsdag 18—20, Torsdag 18—21.
Komm. Kontormedhj.-Afd.: Formand: S. Boje, Roskildevej 299 B. Tlf. Rødovre 732.
Træffes paa Kontoret Onsdag 20—21.
Kontormedhj.-Afd.: Formand: Henry Fetterlein, Vestre Boulevard 43, V. Tlf. 8143.
Træffes paa Kontoret: Torsdag 20—21.
Manufakturmedhj.-Afd.: Form.: H. H. Jacobsen, Viksøvej 1 A 4, Brh. Tlf. Bella 3159.
Tr. paa Kont.: Mandag 18—20 og Onsdag 18—21.
Stats-Kontormedhj.-Afd.: Form.: Otto Melchior, Arresøgade 8 3. Tlf. Nora 8335.
Træffes paa Kontoret: Fredag 20—21.
Sæbe- og Parfumemedhj.-Afd.: Form.: Fru Thyra Ravnbo, P. Bangsvej 132 2. Tlf. Damsø 2928.
»Økonomien«, Dalgas Boulevard 59, F.
Træffes paa Kontoret: Fredag 20—21.
Vejer-, Afskriver-, Told- og Speditionsmedhj.-Afd.: Formand: H. B. Jansen, Sct. Jacobsgade 11 1.
Tlf. Øbro 6315. Tr. paa Kontoret: Tirsdag 20—21.
Ungdomsgruppen: Formand: Knud Larsen, Leifsgade 16 3, S.

KØGE. Form.: Holger S. Christensen, Pedersv. 7.
Kasserer: Carl V. Pedersen, Vestergade 44.
Ungdomsgr.: Holger S. Christensen, Pedersvej 7.

LANGELAND. Formand: Carlo Mejlsgaard, Platanvej 14, Rudkøbing. Tlf. 364. Træffes daglig 13—14. Mandag og Onsdag Aften 18—20.
Kass.: Holger Jensen, Havnegade 70, Rudkøbing.
Ungdomsgruppen: Formand: Knud Kragh, Havnegade 116. Rudkøbing.

LEMVIG. Formand: Kurt Schiøtt Hansen, Østerbrogade 1 1.
Kasserer: S. A. Christensen, Søndergade 10.
Ungdomsgruppen: Formand: Hans Chr. Hansen, Havnegade 46.

LØGSTØR: Form. og Kass.: P. Jensen, Bakken.

MARIAGER. Form. og Kass.: Ejner Bech Poulsen, Assens Brugsforening pr. Mariager.

MARIBO. Formand: Gunnar Frandsen, Skimminge 56.
Kasserer: Oscar Johansson, Leonora Christinesvej 13. Tr. 12—13 og efter Kl. 18½. Tlf. 247 x.
Ungdomsgrupen: Formand: Evald Nielsen, Maglemer Savværk.

MIDDELFART. Formand: Axel Nielsen, Langedamsvej 3. Tlf. 574.
Kasserer: Svend Aage Petersen, Skovgade 39.
Kontortid: Mandag 19—20. Skovgade 39.
Ungdomsgruppen: Formand: Ib Kjær Petersen, Vesterløkke Allé 26.

NAKSKOV. Formand: Carl Hansen, Taarsvej 99. Tlf. 160 mellem 13¼—14¼.
Kasserer: Jenry Pedersen, Rosenvænget 37.
Kontor: Havnegade 2 (Havnebygningen).
Kontort.: Mand. og Onsd. fra 19—21. Giro 45272.
Ungdomsgruppen: Formand: Frank Torben Jørgensen, Svingelsvej 87.

NIBE. Form.: Vagn Viggo Petersen, Jernbaneh.
Kasserer: Poul Rostrup Forup, Isenkræmmer N. H. Nielsen.

NYBORG. Formand: P. Søndberg-Hansen, Vestergade 30. Tlf. 907.
Kasserer: Aage Nielsen, Ole Suhrsgade 8, St. Tlf. 537. Giro 57197.
Ungdomsgruppen: Formand: Helge Hansen, Villa »Elva«, Pilhuse.

NYKØBING F. Formand: Carl Schüssler, Nygade 1 B. Tlf. 682.
Kasserer: J. P. Jensen, Skolegade 35 2.
Ungdomsgr.: Poul Hemsø, Stubbekøbingvej 14.

NYKØBING M. Formand: B. O. Lauridsen, M. C. Holmsgade 23.
Kasserer: Thorvald Laulund, Fjordgade 4.
Ungdomsgruppen: Formand: Svend Tage Nielsen, Smallegade 4.

NYKØBING S. Form.: Carl Steck, Møllemarken.
Kasserer: S. Holmegaard, Algade 53.

NÆSTVED. Formand og Kasserer: Arne Alfheim, Teatergade 4.
Giro 35527. Kontor: »Bygningen«, Teatergade.
Kontortid: Tirsdag, Torsdag og Lørdag 10—11. Tirsdag Aften 19½—21.
Ungdomsgruppen: Formand: Gerner Hansen, Grønvej 32.

ODDER. Form. og Kass.: Aage Jensen, Skoleg. 34.
Ungdomsgr.: Form.: Aage Jensen, Skolegade 34.

ODENSE. Formand og Kasserer: Niels Jørgensen, Klingenberg 15. Tlf. 2012.
Privat Adresse: Munkebjergvej 71. Tlf. 5874.
Kontort.: 11—13 og 17—19. Lørd. kun fra 11—13.
Central-Afd.: Formand: Joh. F. Knudsen, Nansensgade 12.
Kolonial-Afd.: Form.: Erik Nielsen, Jagtvej 10.
Komm. Kontorm.-Afd.: Formand: Børge Jacobsen, Fengersvej 19.
Kontor-Afd.: Formand: Bernhard Berthelsen, Reventlowsvej 22.
Manufaktur-Afd.: Formand: Ole Bratløv, Tietgensvænget 5.
Ungdomsgruppen: Formand: Einar Eriksen, Sigurd Ringsvej 24.

PADBORG. Formand: Falle Terp, Nørregade.
Kasserer: Viggo Gadeberg, Oksevejen.

PRÆSTØ. Formand og Kasserer: Erland Stoltze, Skibbinge, pr. Præstø. Tlf. 151.

RANDERS. Formand og Kasserer: Johs. Jensen, Snaregade 1 1. Tlf. 2045. Giro 6989. Kontortid: 11—13½ og 17—18½. Lørdag 11—13¼.
Ungdomsgruppen: Formand: Svend Rasmussen, Meisnersgade 4.

RIBE. Formand og Kasserer: S. Schmidt, Dr. Dagmarsvej 604.

RINGKØBING. Form.: Jens Chr. Dyekjær, Posth.
Kasserer: Oscar E. Pedersen, Østergade 52.

RINGSTED. Formand og Kasserer: Henry Larsen, Hækkerupsvej 10.
Girokonto 16298. Tlf. 568. Kontortid: Mandag og Torsdag 19—20.
Ungdomsgr.: Bertel Danholm, Søndergade 32.

ROSKILDE. Form.: Erling Dinesen, Herseg. 32 1. Tlf. 413.
Kasserer: Emil Olsen, Kastelsvej 15. Tlf. 1933.
Kontor: Algade 17. Tlf. 613. Giro 12044.
Kontortid: Mandag, Onsdag og Fredag 15½—16 samt Mandag og Fredag 19½—20½.
Ungdomsgruppen: Leo Nielsen, Bredgade 26.

RØDBY. Formand: Andreas Schou, Engvej.
Kass.: Poul Sørensen, Østerg. 12. Tr. 18½—19½.

SAKSKØBING. Form.: Gustav Hansen, Parkvej 7.
Kass.: Kommuneass. Georg Pedersen, Skovvej 20.

SAMSØ. Formand: Aug. Nielsen, Politikontoret, Tranebjerg. Tlf. Tranebjerg 20.
Kasserer: Henry Nielsen, Magasin du Nord, Tranebjerg. Tlf. Tranebjerg 4.

SILKEBORG. Form.: Vilh. Hertz, Torvet 9 2.
Kasserer: Søren Ancher Hansen, Aldersrovej 11.
Ungdomsgruppen: Formand: Edith Damgaard, Guldbergsgade 20, Alderslyst pr. Silkeborg.

SKAGEN. Formand og Kasserer: Chr. M. Petersen, »Ankerhus«.

SKANDERBORG. Form. og Kass.: P. M. Skou, Adelgade 115. (Indg. fra Skanderupgade).
Kontortid: Mandag, Onsdag og Fredag 9—10. Mandag og Onsdag Aften 18½—19½.
Ungdomsgruppen: Formand: Sv. Aage Petersen, Bjergtrup pr. Hørning St.

SKELSKØR. Formand og Kasserer: Hartvig M. Hansen, Maglebyvej.

SKERN-TARM. Formand og Kasserer: Poul Mikkelsen, Nygade 53, Skern. Giro 12944.

SKIVE. Form.: Joh. Budtz, Thingg. 18. Tlf. 460.
Kasserer: Henry Nielsen, Hemmersvej 15.
Kontor: Karolinegade 15. Kontortid: Tirsdag og Torsdag 19—20.
Ungdomsgruppen: Formand: Børge Nørgaard, Gammelgaards Dampmølle A/S.

SLAGELSE. Form.: Rich. Jensen, Hans Tausensgade 15 1. Tlf. 1488.
Kasserer: J. P. Hansen, Holbergsgade 44 1 th.
Afdelingens Kontor: Bredegade 33 A. Kontortid: Hver Fredag Kl. 18½—20 samt den første Mandag og den første Tirsdag i Maaneden fra Kl. 18—19½. Kontrol af Arbejdsledige: Kontrollør Louis Kajberg. Hver Mandag, Onsdag og Fredag fra Kl. 16,10—16,40 paa Afdl. Kontor.
Ungdomsgruppen: Kn. Aa. Christiansen, Platanvej 6. Tlf. 1942.

SORØ. Formand og Kasserer: Helge Hansen. Pedersborg Brugsforening, Sorø. Tlf. 123.
Kontortid: Mandag 18½—19½. Giro 54891.
Ungdomsgruppen: Formand: Georg Nielsen, Vinkelvej 7, Frederiksberg.

STEGE. Formand: V. B. Petersen, Kostervej, Lendemark pr. Stege.
Kasserer: H. Thomsen, Storegade 11, c/o Isenkr. H. R. Hansen. Girokonto 40636.

STOREHEDINGE. Formand: H. C. Jensen, Elisabethsvej.
Kasserer: Chr. Stougaard, Chr. Richtersvej 6.

STRUER. Formand: Johs. Pedersen, Enggade 5.
Kasserer: G. A. Christensen, Danmarksgade 25, St.
Ungdomsgr.: Form.: Karl Pedersen, Kirkeg. 32.

STUBBEKØBING. Formand og Kasserer: C. A. Nielsen, Alslevvej 46. Tlf. 93.

SVENDBORG. Formand: Otto Falkø, Grubbemøllevej 3. Tlf. 1702.
Kasserer: Peder Pedersen, »Voldgaarden«, Gaasestræde.
Kontor: Forsamlingsbygningen.
Kontortid: Mandag, Onsdag og Fredag 14,30—15,30 samt Onsdag og Fredag 20—21.
Tlf. 757. Giro 43851.
Ungdomsgruppen: Formand: Hilmar Hoffmann Pedersen, Dronningemaen 74.

SØNDERBORG. Formand: Helge Nielsen, Ringridervej 10 A.
Kass.: E. Johs. Laustsen, Østerg. 5 St. Giro 56272.
Kontoraften første og sidste Tirsdag i hver Maaned fra 20—20½ i Fagforeningshuset, Værelse 7.
Ungdomsgruppen: Anna Becker, Rejum 87.
Ungdomsgr. i Nordborg: Form.: Harry Nielsen, c/o Købmand A. Skov, Storegade 49, Nordborg.

THISTED. Formand og Kasserer: A. Frostholm, Frederiksgade 2 2. Træffes fra Kl. 18—19.
Ungdomsgr.: Niels Brunsgaard, Nørre Allé 35.

TØNDER. Formand: P. K. Jensen, Strucks Allé 3.
Kasserer: P. Johnsen, Ribe Landevej 45.

VARDE. Form.: E. Gardrup Hansen, Stausvej 9.
Kass.: G. Jensen, Østervold 1, Varde. Giro 15703.
(Formanden træffes mellem 12—1 og 18—19 samt hver Onsdag hos Kassereren 19—20).
Ungdomsgruppen: Niels Madsen, Staunsvej 15.

VEJEN. Formand: N. R. Jeppesen, Øster Allé 30.
Kasserer: Holger Nielsen, »Solvang«, Vestergade.

VEJLE. Formand: Villy Mortensen, Haraldsgade 11. Tlf. 1422.
Kass.: Holger Pedersen, Afd.-Kont., Jernbanepl.
Kontor: Jernbanepladsen. Giro 45886. Tlf. 1822.
Kontortid: 13—14 og 16—18½ (Lørd. fra 11—13).
Formanden træffes Torsdag 17—18½.
Ungdomsgruppen. Formand: Henning Svendsen, Svanholmsgade 9.

VIBORG. Formand og Kasserer: Einar Hansen, Vestergade 10 1. Tlf. 613.
Kontor: Vestergade 10. Kontortid: 13—14 samt Tirsdag Aften 19—20.
Ungdomsgruppen: Formand: Ejvind Klingenberg Rasmussen, Mogensgade 16.

VORDINGBORG. Form.: Holger Jensen, Alg. 11.
Kasserer: Lars Hansen, Violvej 2. (Henv. kun til min Bopæl).
Ungdomsgr.: Oscar Hansen, Brugsfor., Masneds.

HOVEDBESTYRELSEN.

Forretningsf. **Gustav Pedersen,** V. Boulev. 43, V.
Sekretær **Viggo Pedersen** (Viceforretningsfører), Vestre Boulevard 43, V.
Hovedkass. **Aksel Olsson,** Rødtjørnevej 54, Vanløse. Tlf. Damsø 2251.
Toldklarerer **Chr. Skjolding,** Sønder Boulevard 122, V. Tlf. Vester 9416 v.
Repr. **R. Calum,** Hvedevænget 22 1, Næstv. Tlf. 998
Forretningsfører **Carl Jensen,** Gl. Kongevej 1 E, V. Tlf. 13336.
Kommunebogholder **S. Boje,** Roskildevej 299 B. Tlf. Rødovre 732.
Bestyrerinde Fru **Thyra Ravnbo,** P. Bangsv. 132 2. Tlf. Damsø 2928.
Forsikringsass. **Henry Blach,** Gl. Kongevej 1 E, V.
Kontorassistent **S. Chr. Sørensen,** Emil Møllersgade 12, Horsens. Tlf. 2227.
Bestyrer **Harald Andersen,** Prinsensgade 44, Aalborg. Tlf. 1947.
Bogholder **Vilh. Jacobsen,** Dr. Margrethes Vej 27, Aarhus. Tlf. 5893.
Kontormedhjælper **P. Olesen,** Ved Postgaarden 1 b, Haderslev.
Kontormedhjælper **Anton Hansen,** Tordenskjoldsgade 24, Aarhus. Tlf. 3592.
Repr. **C. V. Steengaard,** Henriettevej 16, Odense.
Kommunefuldm. **Henry Larsen,** Hækkerupsvej 10, Ringsted.
Repræsentant **Oscar Johansson,** Leonora Christines Vej 13, Maribo. Tlf. 247 x.

De 5 førstnævnte udgør Forretningsudvalget.

REPRÆSENTANTSKABET.

KØBENHAVN.

Vald. Haahr, Sønderjyllands Allé 9 2, F. Tlf. Damsø 2877.
Jens Nielsen, Andreas Bjørnsgade 26 4. Tlf. Amg. 9812 x.
C. G. Christoffersen, Basnæsvej 4, Brønshøj. Tlf. Bella 1022.
Ingeborg Bresemann, Langesund 2, St., Ø.
H. H. Jacobsen, Viksøv. 1 A4, Brh. Tlf. Bella 3159.
H. B. Jansen, Sct. Jacobsg. 11 1, Ø. Tlf. Øbro 6315.

SJÆLLAND, LOLLAND-FALSTER, BORNH.

Carl Hansen, Taarsvej 99, Nakskov.
H. Christoffersen, Slottensg. 1 C, Korsør. Tlf. 111.
Rich. Jensen, H. Tausensg. 15, Slagelse. Tlf. 1488.
O. H. Aagesen, Damgade 13, Rønne. Tlf. 269.

FYN OG LANGELAND.

Carlo Mejlsgaard, Platanvej 14, Rudkøb. Tlf. 364.
Otto Falkø, Grubbemøllevej 3, Svendb. Tlf. 1702.

JYLLAND OG SAMSØ.

Chr. Berthelsen, Søndergade 118, Frederikshavn.
N. C. Nielsen, Dyrehavev. 128 C, Kolding. Tlf. 903.
O. G. Jensen, Erlevvej 28, Haderslev.
S. A. Christensen, Søndergade 10, Lemvig.
Chr. Sørensen Ahrenkiel, Christiansborgvej 28, Randers.
Søren Andersen, Tordenskjoldsgade 30, Aarhus. Tlf. 7472.
Johan Budtz, Thinggade 18, Skive. Tlf. 460.
Martin Lund, Falkevej 5, Silkeborg.

REVISORER.

Georg Nielsen, Godthaabsv. 264, F. Tlf. Got. 7926.
Ernst Bjerre, Maglemosevej 7, Charlottenlund. Tlf. Helrup 5387.

LANDSKLUBBER.

F. D. B.s Personales Fællesklub.
Formand: Anton Hansen, Tordenskjoldsgade 24, Aarhus. Tlf. 3592.
Kass.: H. Chr. Hedegaard, Herningv. 13 3, Aarhus.
Kommunale Kontorfunktionærers Fællesklub.
Form.: Vilh. Jacobsen, Dr. Margrethesv. 27, Aarh.
Slagteriernes Personales Fællesklub.
Form.: F. B. Simonsen, Hans Bojesg. 5, Randers.
Kasserer: O. Rosendahl Pedersen, Kong Georgsvej 13, Odense. Tlf. 8757.
Klubben af Kontorfunktionærer ved Den soc. Presses Administration.
Formand: Els. Nielsen, Soc.-Dem., Randers.
Dansk Dommer- og Politikontoristforening.
Form.: H. C. Olsen, Kriminaldommerk., Roskilde.
Kass.: H. B. Jacobsen, Østerbæksvej 19 1, Odense.
Dansk Brugsforenings-Medhjælperforening.
Formand: Henry Knudsen, Skovbakken 8 1, Virum pr. Holte. Tlf. Frederiksdal 6704.
Kass.: L. Poulsen, Frederiksværkg. 64 A, Hill. Tlf. 443.

Udg. af Forbundet. — Ansvarsh. Red. Gustav Pedersen, Vestre Boulevard 43, Kbhvn. V. — Trykt hos Anton M. Jensen, Admiralgade 24, Kbhvn. K.

Dansk
Handels- og Kontormedhjælper
Tidende

Nr. 11 — 1. NOVEMBER 1940 — 40. Aargang



Meddelelser fra Handels- og Kontormedhjælper-Foreningen i København

Stort Medlemsmøde

afholdes

Onsdag d. 13. Novbr. Kl. 20 pr. i Odd-Fellow Palæets store Sal, Bredgade 28.

Forfatteren, Dr. Aage Krarup Nielsen's

Filmsforedrag - „En Sydhavsfærd i Farvefilm".

En pragtfuld Helaftens Farvefilm ledsaget af indfødt Musik og Sang. — Adgang har kun Foreningens Medlemmer. — Adgangskort udleveres paa Kontoret, Gl. Kongevej 1 E, Beletg. mod Forevisning af gyldig Medlemsbog.

Efteraarsfest og Bal

i Odd-Fellow Palæet, Bredgade 28.
Søndag d. 10. Novbr. 1940 Kl. 17 pr.
(Indgangen aabnes Kl. 16,30).

Program:

1. Handels- og Kontormedhjælpernes Festmarch.
2. Igel: Gamle Dansemelodier.
3. Skuespillerinden Fru *Liva Weel:*
   Viser: bl. a. »Jeg gi'r mit Humør en Gang Lak«.
   Ved Flyglet: Kapelmester Hans Kauffmann.
4. Skuespiller Herr *Ole Monty:* Viser — Monologer.
5. Strauss: Wiener Potpourri.
6. Skuespillerinde Fru *Erica Voigt* og
   Skuespiller Herr *Gunnar Lemvigh:* Cabaret —
   Viser — Monologer — Sketch's, bl. a. »I Kolonihaven«.
7. Den spanske Kabaretkunstner *Freddy Valier:*
   Viser — Jazz — til eget Guitaraccompagnement.
8. Skuespillerinde Fru *Gull-Maj:*
   »Wienervals« — Jazz-Baby« m. m.
9. Skuespiller Herr *Gunnar Lemvigh:* Parodier.
10. Finale. Ved Flyglet: Fru Jutta Jerndorff.

Efter Underholdningen afholdes

Stort Bal til Kl. 24

Musikken (16 Mand) under Ledelse af Herr Kapelmester *Hjalmar Koefoed.*

Vi gør udtrykkelig opmærksom paa, at Underholdningen begynder absolut præcis.

NB. Der sælges ikke Billetter ved Indgangen, og bestilte Billetter maa afhentes senest Fredag den 8. November.

Billetter til Underholdningen à Kr. 1.- faas paa Foreningens Kontor, Gl. Kongevej 1 E, Beletg. mod Forevisning af gyldig Medlemsbog, hos Inkassatorerne, Afdelingsformændene samt hos Klubtillidsmændene for alle de større Klubber.

Baltegn à 1 Kr. løses i Salen. *Festudvalget.*

Husk Afdelings-Generalforsamlingerne.

Idet vi henviser til Indvarslingen i Medlemsbladet for Oktober, skal vi erindre om, at følgende Afdelinger afholder Generalforsamling i første Halvdel af November Maaned:

Afdeling	Lokale	Dato
Bog- og Papirmedhj...	H. K.s store Mødesal, Gl. Kongevej 1 E, 2. Sal	Tirsdag d. 5. Novbr. Kl. 20
Komm. Kontormedhj...	Studenterforeningen, V. Boulevard 6, 1. Salen	Onsdag d. 6. Novbr. Kl. 19

Dagsordenen er for begge Afdelingers Vedkommende:

1) Formandens Beretning. 2) Indkomne Forslag. 3) Valg af: a. Formand, b. Bestyrelsesmedlemmer og Suppleanter, c. Repræsentanter og Suppleanter til Repræsentantskabsgeneralforsamlingen. 4) Eventuelt.

Gyldig Medlemsbog skal forevises ved Indgangen.

Indsamlingen til de Arbejdsløses Jul.

I Lighed med tidligere Aar opfordrer vi vore Medlemmer til at købe Julemærker à Kr. 1.- pr. Stk. til vore arbejdsløse Kollegers Jul.

Der er ikke mindst i Aar Brug for store Midler, saafremt vi skal være i Stand til at yde en Hjælp, som i nogen Grad kan dække det mest nødvendige. Vi tror dog paa, at vore arbejdende Medlemmer — trods Tidens Vanskeligheder — vil yde et Bidrag ogsaa i Aar.

„Borshøjgaards Venner".

Generalforsamlingen afholdes Torsdag den 21. November Kl. 20 i H.K.s Lokale, Gl. Kongevej 1 E, 2. Sal (store Mødesal).

Forslag indsendes til Formanden 8 Dage før Generalforsamlingen. *Bestyrelsen.*

Adressefortegnelse.

Dansk Handels- og Kontormedhjælperforbund.

Hovedkontoret: København V., Vestre Boulevard 43.
Kontortid: 9—17, Lørdag 8—12.

Telefoner: 143, 8143 og 12143. — Girokonto 843.
Telegram-Adr.: Medhjælperstand.

Forretningsfører og fungerende Hovedkasserer:
GUSTAV PEDERSEN, Privat: Sdr. Boulevard 108 4, V. Tlf. Vester 7495.

Viceforretningsfører:
VIGGO PEDERSEN, Ejderstedgade 12 3, V. Tlf. Vester 8303.

Sekretærer:
HARALD HEIE, Borrebyvej 58, Brønshøj. Tlf. Bella 1201.
HENRY GRAN, Vibevej 2 4, NV. Tlf. Taga 6738.
MICHAEL NIELSEN, Øresundsvej 110 2, S. Tlf. Sundby 308.
HENRY KNUDSEN, Skovbakken 8 1, Virum pr. Holte. Tlf. Frederiksdal 6704.

Rejsesekretærer:
GEORG BAUNSGAARD, Banegaardsplads 20, Aarhus. Tlf. 3866. Privat Tlf. 4377.
JENS JENSEN, Boulevarden 11, Aalborg. Tlf. 3375. Privat Tlf. 5575.
JOHS. JENSEN, Snareg. 1 1, Randers. Tlf. 2045.
NIELS JØRGENSEN, Klingenberg 15, Odense. Tlf. 2012. Privat Tlf. 5874.
ROBERT LARSEN, Torveg. 1, Esbjerg. Tlf. 1120.
VIGGO PEDERSEN, Vestre Boulevard 43, København V. Tlf. 8143. Privat Tlf. Vester 8303.

AABENRAA. Formand: Alfred Thranholm, Slotsgade 17.
Kasserer: Mathias Ryborg, c/o I. P. Top's Eftf., Nr. Chausse 6.
Kontor: Slotsg. 17. Kontortid: Mand. 18½—19½.
Ungdomsgr.: Herbert Schönke, St. Pottergade 6 2.

AALBORG-NØRRESUNDBY. Formand og Kass.: Jens Jensen, Boulevarden 11. Tlf. 3375. Kontortid: 11—13 og 17—18½. Lørdag dog kun til Kl. 13. Giro 52246.
Privat Bopæl: Peder Skramsgade 7. Tlf. 5575.
Central: Formand: Jens Jensen, Fyensgade 58.
Kolonial: Formand: Holger Drachman Nielsen, Herluf Trollesgade 14.
Kommunale Kontormedhjælpere: Form.: Harald Andersen, Prinsensgade 44. Tlf. 1947.
Kontor: Formand: G. A. Georgsen, Ørstedsvej 44. Tlf. 4789.
Manufakt.: Form.: Alfred Dreyer, Fredericiag. 4.
Ungdomsgruppen: Formand: Erik Christoffersen, Thistedvej 22, Nørresundby.

AALESTRUP. Formand: H. Elskær, Østergade 6, Aalestrup.
Kasserer: Børge Nielsen, Sparekassen, Aalestrup.

AARHUS. Formand: Georg Baunsgaard, Banegaardsplads 20. Tlf. 3866.
Privat Bopæl: Hans Brogesgade 43 3. Tlf. 4377.
Kass.: S. Andersen, Banegaardspl. 20. Tlf. 3866.
Kontortid: 11—13½ og 17—19. Lørdag 11—13½.
Privat Tlf. 7472. Giro 7625.
Central: Formand: E. Christensen, Skolegade 20.
Isenkram: Form.: A. Jensen, Wærumsgade 22 2.
Kolon.: G. Baunsgaard, Banegrdspl. 20. Tlf. 3866.
Kommunale Kontormedhjælpere: Form.: Walther Petersen, Ivar Huitfeldtsgade 8 2.
Kontor: Formand: Anton Hansen, Tordenskjoldsgade 24. Tlf. 3592.
Manufaktur: Formand: Axel Christensen, H. C. Andersensvej 65, Aabyhøj.
Ungdomsgruppen: Eigil Brask, Frederiksg. 15, D.

AARS. Formand: Jens Rask, Tokesvej, Aars.
Kasserer: Ebba Jørgensen, Himmerlandsgade 51, Aars. Tlf. 42. Giro 17153.

ASSENS. Form.: Ove Buhl, Kalkbrænderivej 8.
Kass.: Frk. Anna Jørgensen, St. Kirkestræde 6.
Ungdomsgr.: Jørgen Jørgensen, Ny Adelgade 75.

BOGENSE. Form.: Poul Niclasen, Æbeløgade 33.
Kasserer: Anna Rose, Sæbehuset.

BORNHOLM. Formand: O. H. Aagesen, Damgade 13. Tlf. 269. Rønne.
Kasserer: Carl Andersen, Rønne Brugsforening, Rønne. Giro 19673.
Ungdomgruppen: Formand: Erik A. Jensen, Ny Østergade 32, Rønne.

BRANDE. Formand: Olaf Poulsen, Vejlevej.
Kasserer: Th. Vinge, Storegade 25.

BRØNDERSLEV. Formand og Kasserer: Aage P. Jensen, Bredgade 136.
Træffes bedst 12—13 og 18—20. Tlf. 395.
Undomsgruppen: Formand: Svend Larsen, Bredgade 38.

EBELTOFT. Formand og Kasserer: Johs. Mogensen, Brugsforeningen, Nedergade 34.

ESBJERG. Formand og Kasserer: Robert Larsen, Torvegade 1. Tlf. 1120. Privat Tlf. 2104.
Kontortid: Mandag og Torsdag 16—19, Tirsdag, Onsd. og Fred. 16—18. Lørd. ingen Kontortid.
Ungdomsgr.: Form.: Vald. Kahl, Nørregade 95.

FAABORG. Formand: Fr. Salmberg Hansen, Bjernevejen.
Kasserer: Holger Jensen, Kalckovej 58.
Formanden og Kassereren tr. hver Onsdag 19—20 paa Formandens Bopæl.
Ungdomsgruppen: Formand: Peter Lauritzen, Kuranstalten, Østerbrogade 57.

FAXE—FAXE LADEPLADS. Formand: Cato Nielsen, Faxe Ladeplads. Tr. Hverdage 10—12. Tlf. Karise 103. Giro 46024.
Kasserer: Th. Bech, Egedevej, Faxe.

FREDERICIA. Formand og Kasserer: Søren Møller, Sjællandsgade 54. Tlf. 345.
Kontor: Sjællandsgade 54. Tlf. 345. Kontortid: Hverdage 12½—14 samt Tirsd. og Fred. 18—20.
Ungdomsgruppen: Formand: Knud Aa. Nielsen, 6te Julivej 42.

FREDERIKSHAVN. Formand: Chr. Bertelsen, Søndergade 118. Tlf. 865.
Kasserer: K. H. Jørgensen, Sæbyvej Ø 2, pr. Frederikshavn. Tlf. 915.
Ungdomsgruppen: Svend Axelsen, Elmev. 12 1.

FREDERIKSSUND. Formand: Chr. Jørgensen, Lærkevej 1.
Kasserer: Kjeld Larsen, »Enghytten«, Oppesundby, Frederikssund.
Tr. hver Dag fra 12¼—13¼. Lørd. dog undtagen.

FREDERIKSVÆRK. Formand: Holger Larsen, Vinderød Skov pr. Frederiksværk.
Kasserer: L. Graff Larsen, Godthaabsvej 12 1.

GRAASTEN. Formand og Kasserer: Th. Pastwa, Ahlefeldtsvej. Priv. Tlf. 267.

GRENAA. Form.: Ejnar Pedersen, Storeg. 46 B.
Kasserer: Frk. Grethe Hansen, Vestervej 5.
Kontor: Storegade 46 B. 1. Sal.
Kontortid: Mandag og Torsdag Kl. 19½—20½.
Ungdomsgruppen: Holger Justesen, Aagade 7.

GRINDSTED. Form.: Einar Andersen, Nørregade.
Kasserer: G. E. Nordbjerg, Grindsted.

HADERSLEV. Formand: P. Olesen, Ved Postgaarden 1 b.
Kasserer: P. Rasmussen, Aastrupvej 56 1.
Kontor: Storegade 32 1. Kontortid: Mandag og Torsdag samt den 1ste i hver Maaned 18½—20.
Form. og Kass. er til Stede alle tre Aftener.
Ungdomsgruppen: Formand: Peter Schrøder, Sejlstensgade 5.

HADSUND. Formand: Jens Rasch, Nørregade 11.
Kasserer: Ejner Sørensen, Skolegade 7.

HAMMEL. Form. og Kasserer: K. Aage Keller, Frijsenborgvej.

HASLEV. Formand: Chr. A. Hauxner.
Parcelvej 6. Tlf. 430. Tr. Torsdag 19½—20½.
Kasserer: Svend Johs. Lauritzen, Tingvej 14

HELSINGE. Formand og Kasserer: Aage Frydenlund Jensen, Helsinge Brugsforening.

HELSINGØR. Form.: Gunnar Lindstrøm. Tlf. 914.
Kasserer: Aage Larsen, Tlf. 239.
Kontor: Øresundsvej 3. Tlf. 239. Giro 40042. Kontortid: Torsdag Kl. 18—19. Formanden træffes hver Torsdag Kl. 18—19.
Ungdomsgr.: Form.: Børge Nielsen, Baldersv. 12.

HERNING. Formand og Kasserer: C. Damgaard, Fonnesbechgade 3. Giro 42232.
Ungdomsgruppen: Ejnar Krarup, Bredgade 5 1.

HILLERØD. Formand og Kasserer: Ove Pedersen, Skolestien 2 1.

HJØRRING. Form.: Carl Hansen, Gaardboesvej 4, Telf. 1150. Tr. bedst Kl. 13—14 og efter Kl. 18.
Kasserer: V. Lindorff-Nielsen, Østergade 29, Telf. 925. Tr. bedst Kl. 12—13½ og eft. Kl. 18.
Formand og Kasserer træffes hver Tirsdag Kl. 19—20, Østergade 29, Telf. 1150.
Ungdomsgruppen: Thomas Østergaard Sørensen, Østerhus, Sct. Knudsby.

HOBRO. Formand: Jørgen Nielsen, Skibsgade 46.
Kasserer: Ester Brink Christensen, »Soc.-Dem.«.
Ungdomsgruppen: Formand: Orla Anthonsen, Banegaardsvej 24.

HOLBÆK. Formand: Viggo Hougaard, Nørreled 49.
Kass.: Dan Larsen, Chr. Hansensvej 4. Tlf. 1095.
Ungdomsgruppen: Formand: Poul Friis, Fuglsvej 30, Holbæk.

HOLSTEBRO. Formand: Tage Hansen, Brugsforeningen. Priv. Tlf. 870. Træffes Kl. 13—14½ og efter Kl. 18.
Kasserer: Sv. Winther, Vesterport. Opgang 1, St. Kontortid hos Kassereren Mandag Aften.
Ungdomsgruppen: Thorkild Winther, Vesterport, Opg. 1, St.

HOLSTED—BRØRUP. Formand og Kasserer: J. Harboe Jensen, Politikontoret, Holsted.

HORSENS. Formand: K. Secher Marcussen, Strandgade 30 b 2. Tlf. 1697.
Kasserer: Hans Andreasen, Ndr. Kirkegaards Allé 6 2. Tlf. 1153.
Kontor: Smedegade 1 1. Tlf. 1436.
Kontortid: 11½—14. Girokonto 9952.
Ungdomsgruppen: Hans Secher Marcussen, Strandgade 30 b 2.

KALUNDBORG. Formand og Kasserer: Sv. A. Andersen, Lundemarken 32. Giro 52619.
Ungdomsgruppen: Formand: Børge Sørensen, Lundevej 21.

KOLDING. Formand og Kasserer: N. P. Andersen, Mazantigade 6.
Kontortid fra Kl. 12¼—14 og 18—19. Tlf. 842. Giro 6585.
Ungdomsgruppen: Børge Madsen, Borgergade 15.

KORSØR. Formand: H. Thomsen, Nygade 35.
Kasserer: Anders Hansen, Obelsvej 14.
Kontor: Taarnborgvej 34. Kontortid: Torsdag 13—13½. Postkonto 58602. Tlf. i Kontortiden 308.
Kontrol af arbejdsl.: Mand., Onsd., Fred. 10—11
Ungdomsgruppen: Formand: Arne Christensen, Slottensgade 30.

KØBENHAVN. Formand og Forretningsf.: Carl Jensen, Gl. Kongevej 1 E, Bel. Tlf. 12339 og 13336.
Privat: Milosvej 4, S. Tlf. Amager 6485.
Træffes paa Kontoret: Mandag og Torsdag Aften 18—20. Girokonto 820. Afdelingens Kontortid: 11—15 og 18—20. (Lørdag lukkes Kl. 14.)
Sekr. Henry Blach, Gl. Kongevej 1 E, Beletagen. Tlf. 12339 og 13336. Tr. paa Kontoret: Onsdag og Fredag Aften 18—20.
Formand for Kol.-Afd.: Vald. Haahr, Gl. Kongevej 1 E, Beletagen. Tlf. 12339 og 13336. Tr. paa Kontoret: Tirsdag 18—20 og Torsdag 18—21.
Formand for Manufaktur-Afd.: H. H. Jacobsen, Gl. Kongevej 1 E, Beletagen. Tlf. 12339 og 13336. Tr. paa Kontoret Mand. 18—20 og Onsd. 18—21.
Bog- og Papirmedhjælper-Afd.: Formand: Henry Gran, Vibevej 2 4, NV. Tlf. Taga 6738. Træffes paa Kontoret: Tirsdag 20—21.
Central-Afd.: Formand: Knud Høfft, Søndergaardsvej 5, Søborg. Tlf. Søborg 2736. Træffes paa Kontoret: Torsdag 20—21.
Cigar- og Tobaksmedhj.-Afd.: Formand: C. G. Christoffersen, Basnæsvej 4, Brønshøj. Tr. paa Kontoret: Mand. 20—21. Tlf. Bella 1022.
Forsikringsmedhj.-Afd.: Formand: Henry Blach, Thuja Allé 14, Kastr. Tr. paa Kont. Fred. 20—21.
Isenkrammedhj.-Afd.: Formand: Carl Jensen, Milosvej 4, S. Træffes paa Kontoret: Mandag Aften 20—21. Tlf. Amager 6485.
Kolonialmedhj.-Afd.: Formand: Vald. Haahr, Sønderjyllands Allé 9 2, F. Tlf. Damsø 2877. Tr. paa Kontoret: Tirsdag 18—20, Torsdag 18—21.
Komm. Kontormedhj.-Afd.: Formand: S. Boje, Roskildevej 299 B. Tlf. Rødovre 732. Træffes paa Kontoret Onsdag 20—21.
Kontormedhj.-Afd.: Formand: Henry Fetterlein, Vestre Boulevard 43, V. Tlf. 8143. Træffes paa Kontoret: Torsdag 20—21.
Manufakturmedhj.-Afd.: Form.: H. H. Jacobsen, Viksøvej 1 A 4, Brh. Tlf. Bella 3159. Tr. paa Kont.: Mandag 18—20 og Onsdag 18—21.
Stats-Kontormedhj.-Afd.: Form.: Otto Melchior, Arresøgade 8 3. Tlf. Nora 8335. Træffes paa Kontoret: Fredag 20—21.
Sæbe- og Parfumemedhj.-Afd.: Form.: Fru Thyra Ravnbo, P. Bangsvej 132 2. Tlf. Damsø 2928. »Økonomien«, Dalgas Boulevard 59, F. Træffes paa Kontoret: Fredag 20—21.
Vejer-, Afskriver-, Told- og Speditionsmedhj.-Afd.: Formand: H. B. Jansen, Sct. Jacobsgade 11 1. Tlf. Øbro 6315. Tr. paa Kontoret: Tirsdag 20—21.
Ungdomsgr.: Aage Nielsen, Lyshøj Allé 13, Valby.

KØGE. Form.: Holger S. Christensen, Pedersv. 7.
Kasserer: Carl V. Pedersen, Vestergade 44.
Ungdomsgr.: Holger S. Christensen, Pedersvej 7.

LANGELAND. Formand: Carlo Mejlsgaard, Platanvej 14, Rudkøbing. Tlf. 364. Træffes daglig 13—14. Mandag og Onsdag Aften 18—20.
Kass.: Holger Jensen, Havnegade 70, Rudkøbing.
Ungdomsgruppen: Formand: Knud Kragh, Havnegade 116. Rudkøbing.

LEMVIG. Formand: Kurt Schiøtt Hansen, Østerbrogade 1 1.
Kasserer: S. A. Christensen, Søndergade 10.
Ungdomsgruppen: Formand: Hans Chr. Hansen, Havnegade 46.

LØGSTØR: Form. og Kass.: P. Jensen, Bakken.

MARIAGER. Form. og Kass.: Ejner Bech Poulsen, Assens Brugsforening pr. Mariager.

MARIBO. Formand: Gunnar Frandsen, Skimminge 56.
Kasserer: Oscar Johansson, Leonora Christinesvej 13. Tr. 12—13 og efter Kl. 18½. Tlf. 247 x.
Ungdomsgr.: Gunnar Frandsen, Skimminge 56.

MIDDELFART. Formand: Axel Nielsen, Langedamsvej 3. Tlf. 574.
Kasserer: Svend Aage Petersen, Skovgade 39.
Kontortid: Mandag 19—20. Skovgade 39.
Ungdomsgruppen: Formand: Ib Kjær Petersen, Vesterløkke Allé 26.

NAKSKOV. Formand: Carl Hansen, Taarsvej 99. Tlf. 160 mellem 13¼—14¼.
Kasserer: Jenry Pedersen, Rosenvænget 37.
Kontor: Havnegade 2 (Havnebygningen).
Kontort.: Mand. og Onsd. fra 19—21. Giro 45272.
Ungdomsgruppen: Formand: Frank Torben Jørgensen, Svingelsvej 87.

NIBE. Form.: Vagn Viggo Petersen, Jernbaneh.
Kasserer: Poul Rostrup Forup, Isenkræmmer N. H. Nielsen.

NYBORG. Formand: P. Søndberg-Hansen, Vestergade 30. Tlf. 907.
Kasserer: Aage Nielsen, Ole Suhrsgade 8, St. Tlf. 537. Giro 57197.
Ungdomsgr.: Helge Hansen, Wilsonsgade 13.

NYKØBING F. Formand: Carl Schüssler, Nygade 1 B. Tlf. 682.
Kasserer: J. P. Jensen, Skolegade 35 2.
Ungdomsgr.: Poul Hemsø, Stubbekøbingvej 14.

NYKØBING M. Formand: B. O. Lauridsen, M. C. Holmsgade 23.
Kasserer: Thorvald Laulund, Fjordgade 4.
Ungdomsgruppen: Formand: Svend Tage Nielsen, Smallegade 4.

NYKØBING S. Form.: Carl Steck, Møllemarken.
Kasserer: S. Holmegaard, Algade 53.

NÆSTVED. Formand og Kasserer: Arne Alfheim, Teatergade 4.
Giro 35527. Kontor: »Bygningen«, Teatergade.
Kontortid: Tirsdag, Torsdag og Lørdag 10—11. Tirsdag Aften 19½—21.
Ungdomsgruppen: Formand: Gerner Hansen, Grønvej 32.

ODDER. Formand og Kasserer: Aage Jensen, Kildegade 16.
Kontortid: Mandag, Onsdag, Fredag Kl. 19—20.
Ungdomsgr.: Aage Jensen, Kildegade 16.

ODENSE. Formand og Kasserer: Niels Jørgensen, Klingenberg 15. Tlf. 2012.
Privat Adresse: Munkebjergvej 71. Tlf. 5874.
Kontort.: 11—13 og 17—19. Lørd. kun fra 11—13.
Central-Afd.: Formand: Joh. F. Knudsen, Nansensgade 12.
Kolonial-Afd.: Form.: Erik Nielsen, Jagtvej 10.
Komm. Kontorm.-Afd.: Formand: Børge Jacobsen, Fengersvej 19.
Kontor-Afd.: Formand: Bernhard Berthelsen, Reventlowsvej 22.
Manufaktur-Afd.: Formand: Ole Bratløv, Tietgensvænget 5.
Ungdomsgruppen: Formand: Einar Eriksen, Sigurd Ringsvej 24.

PADBORG. Formand: Falle Terp, Nørregade.
Kasserer: Viggo Gadeberg, Oksevejen.

PRÆSTØ. Formand og Kasserer: Erland Stoltze, Skibbinge, pr. Præstø. Tlf. 151.

RANDERS. Formand og Kasserer: Johs. Jensen, Snaregade 1 1. Tlf. 2045. Giro 6989. Kontortid: 11—13½ og 17—18½. Lørdag 11—13¼.
Ungdomsgruppen: Formand: Svend Rasmussen, Meisnersgade 4.

RIBE. Formand og Kasserer: S. Schmidt, Dr. Dagmarsvej 604.

RINGKØBING. Formand: Børge Kramer Hansen, Tangsvej 24 (Ring to Gange).
Træffes Onsdag Aften Kl. 20—21.
Kasserer: Oscar E. Pedersen, Østergade 52.

RINGSTED. Formand og Kasserer: Henry Larsen, Hækkerupsvej 10.
Girokonto 16298. Tlf. 568. Kontortid: Mandag og Torsdag 19—20.
Ungdomsgr.: Bertel Danholm, Søndergade 32.

ROSKILDE. Form.: Erling Dinesen, Herseg. 32 1. Tlf. 413.
Kasserer: Emil Olsen, Kastelsvej 15. Tlf. 1933.
Kontor: Algade 17. Tlf. 613. Giro 12044.
Kontortid: Mandag, Onsdag og Fredag 15½—16 samt Mandag og Fredag 19½—20½.
Ungdomsgruppen: Leo Nielsen, Bredgade 26.

RØDBY. Formand: Andreas Schou, Engvej.
Kass.: Poul Sørensen, Østerg. 12. Tr. 18½—19½.

SAKSKØBING. Form.: Gustav Hansen, Parkvej 7.
Kass.: Kommuneass. Georg Pedersen, Skovvej 20.

SAMSØ. Formand: Aug. Nielsen, Politikontoret, Tranebjerg. Tlf. Tranebjerg 20.
Kasserer: Henry Nielsen, Magasin du Nord, Tranebjerg. Tlf. Tranebjerg 4.

SILKEBORG. Form.: Vilh. Hertz, Torvet 9 2.
Kasserer: Søren Ancher Hansen, Aldersrovej 11.
Ungdomsgruppen: Formand: Edith Damgaard, Guldbergsgade 20, Alderslyst pr. Silkeborg.

SKAGEN. Formand og Kasserer: Chr. M. Petersen, »Ankerhus«.

SKANDERBORG. Form. og Kass.: P. M. Skou, Adelgade 115. (Indg. fra Skanderupgade).
Kontortid: Mandag, Onsdag og Fredag 9—10. Mandag og Onsdag Aften 18½—19½.
Ungdomsgruppen: Formand: Sv. Aage Petersen, Bjergtrup pr. Hørning St.

SKELSKØR. Formand og Kasserer: Hartvig M. Hansen, Maglebyvej.

SKERN-TARM. Formand og Kasserer: Poul Mikkelsen, Nygade 53, Skern. Giro 12944.

SKIVE. Form.: Joh. Budtz, Thingg. 18. Tlf. 460.
Kasserer: Henry Nielsen, Hemmersvej 15.
Kontor: Karolinegade 15. Kontortid: Tirsdag og Torsdag 19—20.
Ungdomsgruppen: Formand: Børge Nørgaard, Gammelgaards Dampmølle A/S.

SLAGELSE. Form.: Rich. Jensen, Hans Tausensgade 15 1. Tlf. 1488.
Kasserer: J. P. Hansen, Holbergsgade 44 1 th.
Afdelingens Kontor: Bredegade 33 A. Kontortid: Hver Fredag Kl. 18½—20 samt den første Mandag og den første Tirsdag i Maaneden fra Kl. 18—19½. Kontrol af Arbejdsledige: Kontrollør Louis Kajberg. Hver Mandag, Onsdag og Fredag fra Kl. 16,10—16,40 paa Afdl. Kontor.
Ungdomsgruppen: Kn. Aa. Christiansen, Platanvej 6. Tlf. 1942.

SORØ. Formand og Kasserer: Helge Hansen. Pedersborg Brugsforening, Sorø. Tlf. 123.
Kontortid: Mandag 18½—19½. Giro 54891.
Ungdomsgruppen: Formand: Georg Nielsen, Vinkelvej 7, Frederiksberg.

STEGE. Formand: V. B. Petersen, Kostervej, Lendemark pr. Stege.
Kasserer: H. Thomsen, Storegade 11, c/o Isenkr. H. R. Hansen. Girokonto 40636.

STOREHEDINGE. Formand: H. C. Jensen, Elisabethsvej.
Kasserer: Chr. Stougaard, Chr. Richtersvej 6.

STRUER. Formand: Johs. Pedersen, Enggade 5.
Kasserer: G. A. Christensen, Danmarksgade 25, St.
Ungdomsgr.: Form.: Karl Pedersen, Kirkeg. 32.

STUBBEKØBING. Formand og Kasserer: C. A. Nielsen, Alslevvej 46. Tlf. 93.

SVENDBORG. Formand: Otto Falkø, Grubbemøllevej 3. Tlf. 1702.
Kasserer: Peder Pedersen, »Voldgaarden«, Gaasestræde.
Kontor: Forsamlingsbygningen.
Kontortid: Mandag, Onsdag og Fredag 14,30—15,30 samt Onsdag og Fredag 20—21.
Tlf. 757. Giro 43851.
Ungdomsgruppen: Formand: Hilmar Hoffmann Pedersen, Dronningemaen 74.

SØNDERBORG. Formand: Helge Nielsen, Ringridervej 10 A.
Kass.: E. Johs. Laustsen, Østerg. 5 St. Giro 56272.
Kontoraften første og sidste Tirsdag i hver Maaned fra 20—20½ i Fagforeningshuset, Værelse 7.
Ungdomsgruppen: Anni Becker, Rojum 87.
Ungdomsgr. i Nordborg: Form.: Harry Nielsen, c/o Købmand A. Skov, Storegade 49, Nordborg.

THISTED. Formand og Kasserer: A. Frostholm, Frederiksgade 2 2. Træffes fra Kl. 18—19.
Ungdomsgr.: Niels Brunsgaard, Nørre Allé 35.

TØNDER. Formand: P.K. Jensen, Strucks Allé 3.
Kasserer: P. Johnsen, Ribe Landevej 45.

VARDE. Form.: E. Gardrup Hansen, Stausvej 9.
Kass.: G. Jensen, Østergade 8, Varde. Giro 15703.
(Formanden træffes mellem 12—1 og 18—19 samt hver Onsdag hos Kassereren 19—20).
Ungdomsgruppen: Niels Madsen, Stausvej 15.

VEJEN. Formand: N. R. Jeppesen, Øster Allé 30.
Kasserer: Holger Nielsen, »Solvang«, Vestergade.

VEJLE. Formand: Villy Mortensen, Haraldsgade 11. Tlf. 1422.
Kass.: Holger Pedersen, Afd.-Kont., Jernbanepl.
Kontor: Jernbanepladsen. Giro 45886. Tlf. 1822.
Kontortid: 13—14 og 16—18½ (Lørd. fra 11—13).
Formanden træffes Torsdag 17—18½.
Ungdomsgruppen. Formand: Henning Svendsen, Svanholmsgade 9.

VIBORG. Formand og Kasserer: Einar Hansen, Vestergade 10 1. Tlf. 613.
Kontor: Vestergade 10. Kontortid: 13—14 samt Tirsdag Aften 19—20.
Ungdomsgruppen: Formand: Ejvind Klingenberg Rasmussen, Mogensgade 16.

VORDINGBORG. Form.: Holger Jensen, Alg. 11.
Kasserer: Lars Hansen, Violvej 2. (Henv. kun til min Bopæl).
Ungdomsgr.: Oscar Hansen, Brugsfor., Masneds.

HOVEDBESTYRELSEN.

Forretningsf. Gustav Pedersen, V. Boulev. 43, V.
Sekretær Viggo Pedersen (Viceforretningsfører), Vestre Boulevard 43, V.
Hovedkass. **Aksel Olsson,** Rødtjørnevej 54, Vanløse. Tlf. Damsø 2251.
Toldklarerer **Chr. Skjolding,** Sønder Boulevard 122, V. Tlf. Vester 9416 v.
Repr. **R. Calum,** Hvedevænget 22 1, Næstv. Tlf. 998
Forretningsfører **Carl Jensen,** Gl. Kongevej 1 E, V. Tlf. 13336.
Kommunebogholder **S. Boje,** Roskildevej 299 B. Tlf. Rødovre 732.
Bestyrerinde Fru **Thyra Ravnbo,** P. Bangsv. 132 2. Tlf. Damsø 2928.
Forsikringsass. **Henry Blach,** Gl. Kongevej 1 E, V.
Kontorassistent **S. Chr. Sørensen,** Emil Møllersgade 12, Horsens. Tlf. 2227.
Bestyrer **Harald Andersen,** Prinsensgade 44, Aalborg. Tlf. 1947.
Bogholder **Vilh. Jacobsen,** Dr. Margrethes Vej 27, Aarhus. Tlf. 5893.
Kontormedhjælper **P. Olesen,** Ved Postgaarden 1 b, Haderslev.
Kontormedhjælper **Anton Hansen,** Tordenskjoldsgade 24, Aarhus. Tlf. 3592.
Repr. **C. V. Steengaard,** Henriettevej 16, Odense.
Kommunefuldm. **Henry Larsen,** Hækkerupsvej 10, Ringsted.
Repræsentant **Oscar Johansson,** Leonora Christines Vej 13, Maribo. Tlf. 247 x.

De 5 førstnævnte udgør Forretningsudvalget.

REPRÆSENTANTSKABET.

KØBENHAVN.

Vald. Haahr, Sønderjyllands Allé 9 2, F.
Tlf. Damsø 2877.
Jens Nielsen, Andreas Bjørnsgade 26 4.
Tlf. Amg. 9812 x.
C. G. Christoffersen, Basnæsvej 4, Brønshøj.
Tlf. Bella 1022.
Ingeborg Bresemann, Langesund 2, St., Ø.
H. H. Jacobsen, Viksøv. 1 A4, Brh. Tlf. Bella 3159.
H. B. Jansen, Sct. Jacobsg. 11 1, Ø. Tlf. Øbro 6315.

SJÆLLAND, LOLLAND-FALSTER, BORNH.

Carl Hansen, Taarsvej 99, Nakskov.
H. Christoffersen, Slottensg. 1 C, Korsør. Tlf. 111.
Rich. Jensen, H. Tausensg. 15, Slagelse. Tlf. 1488.
O. H. Aagesen, Damgade 13, Rønne. Tlf. 269.

FYN OG LANGELAND.

Carlo Mejlsgaard, Platanvej 14, Rudkøb. Tlf. 364.
Otto Falkø, Grubbemøllevej 3, Svendb. Tlf. 1702.

JYLLAND OG SAMSØ.

Chr. Berthelsen, Søndergade 118, Frederikshavn.
N. C. Nielsen, Dyrehavev. 128 C, Kolding. Tlf. 903.
O. G. Jensen, Erlevvej 28, Haderslev.
S. A. Christensen, Søndergade 10, Lemvig.
Chr. Sørensen Ahrenkiel, Christiansborgvej 28, Randers.
Søren Andersen, Tordenskjoldsgade 30, Aarhus. Tlf. 7472.
Johan Budtz, Thinggade 18, Skive. Tlf. 460.
Martin Lund, Falkevej 5, Silkeborg.

REVISORER.

Georg Nielsen, Godthaabsv. 264, F. Tlf. Got. 7926.
Ernst Bjerre, Maglemosevej 7, Charlottenlund.
Tlf. Helrup 5387.

LANDSKLUBBER.

F. D. B.s Personales Fællesklub.
Formand: Anton Hansen, Tordenskjoldsgade 24, Aarhus. Tlf. 3592.
Kass.: H. Chr. Hedegaard, Herningv. 13 3, Aarhus.
Kommunale Kontorfunktionærers Fællesklub.
Form.: Vilh. Jacobsen, Dr. Margrethesv. 27, Aarh.
Slagteriernes Personales Fællesklub.
Form.: F. B. Simonsen, Hans Bojesg. 5, Randers.
Kasserer: O. Rosendahl Pedersen, Kong Georgsvej 13, Odense. Tlf. 8757.
Klubben af Kontorfunktionærer ved Den soc. Presses Administration.
Formand: Els. Nielsen, Soc.-Dem., Randers.
Dansk Dommer- og Politikontoristforening.
Form.: H. C. Olsen, Kriminaldommerk., Roskilde.
Kass.: H. B. Jacobsen, Østerbæksvej 19 1, Odense.
Dansk Brugsforenings-Medhjælperforening.
Formand: Henry Knudsen, Skovbakken 8 1, Virum pr. Holte. Tlf. Frederiksdal 6704.
Kass.: L. Poulsen, Frederiksværkg. 64 A, Hill. Tlf. 443.

Udg. af Forbundet. — Ansvarsh. Red. **Gustav Pedersen,** Vestre Boulevard 43, Kbhvn. V. — Trykt hos **Anton M. Jensen,** Admiralgade 24, Kbhvn. K.

Dansk
Handels-og Kontormedhjælper Tidende

Nr. 12 — 1. DECEMBER 1940 — 40. Aargang



Ogsaa mens han venter paa, at Hjulene atter kommer i Gang – støtter han sig til H. K.

De københavnske Afdelinger afholder

Urafstemning

Torsdag den 12. December Kl. 20 i Studenterforeningen
(Festsalen), Vestre Boulevard 6,

om Hovedbestyrelsens Forslag om Forhøjelse af Arbejdsløshedskassens laveste Understøttelsessats fra Kr. 2.50 til Kr. 2.75 for Ikke-Forsørgere og til Kr. 3.00 for Forsørgere.

Afstemningen slutter Kl. 22. **Gyldig Medlemsbog skal medbringes.**

Juletræ og Julebal ★

Søndag den 5. Januar 1941 Kl. 16.30 i Odd-Fellow Palæet, Bredgade 28.
(Aabnes Kl. 16).

Som tidligere Aar afholder Foreningen ogsaa i Aar sin store Julefest for dens Medlemmer med Børn.

I Tilslutning til Juletræet afholdes

Stort Julebal til Kl. 24.

Musikken udføres af et 16 Mands Orkester under Ledelse af Herr Kapelmester Hjalmar Koefoed.

Programmet er iøvrigt følgende:

Kl. 16,30: Indmarch af Børnene og derefter Dans om Juletræet.
Børnene samles i den lille Festsal.

Kl. 17,30: serveres Chokolade med Boller og Kager for Børnene. Derefter Uddeling af en Pose Juleknas.

Kl. 18—19,45: I den store Festsal arrangeres Lege og Dans for Børnene.
Julenissen samt Tryllekunstner og Bugtaler John. Steinbeck med sin mekaniske Familie, bl. a. Negeren »Samo« og Dukken »Lise« medvirker.

Kl. 18—22: Julebal for Børnene i den lille Festsal.

Kl. 20—24: Julebal for Voksne i den store Festsal.

Billetprisen er Kr. *0,85* for Voksne og Kr. *1,20* for Børn (i Børnenes Billetpris er indbefattet Betaling for alt til Børnene). Arbejdsløse Medlemmer med Børn kan deltage gratis.

I Billetpriserne er i Aar inkluderet Garderobeafgift.

NB. Vi gør udtrykkelig opmærksom paa, at det kun er Medlemmers Børn, der kan deltage.

Baltegn à Kr. 1,00 for Voksne løses i Salen.

NB. Medlemmer, der *kun* ønsker at deltage i Juleballet (Kl. 20—24), maa paa Kontoret Gl. Kongevej 1 E i Forvejen købe en særlig Garderobebillet à 35 Øre, der giver Adgang til Odd-Fellow Palæet fra Kl. 19,45. Ønskes Adgang tidligere, maa Tilskuerbillet à Kr. *0,85* være købt i Forvejen.

Der sælges absolut ikke Billetter eller Baltegn ved Indgangen, og bestilte Billetter maa afhentes senest Torsdag den 2. Januar.

Festudvalget.

Indsamlingen til de Arbejdsløses Jul.

Haardere end nogensinde før er vore arbejdsløse Kolleger stillet nu til Jul. Den Tid, vi gennemlever, stiller de størst Krav til os alle, men vi er ogsaa klar over, at vore arbejdsløse Kolleger er de allerdaarligst stillede, hvorfor der i Aar vil blive Brug for endda særdeles store Midler, hvis vi blot i nogen Grad skal kunne medvirke til at skabe en god Jul for disse.

Vi henstiller derfor indtrængende til vore arbejdende Kolleger, at de ogsaa i Aar køber de af Afdelingen fremstillede Julemærker à 1 Kr. pr. Stk.

Kontoret, Gl. Kongevej 1 E, Bel., er lukket
Nytaarsaftensdag (fra Kl. 12)
Juleaftensdag (hele Dagen)

Adressefortegnelse.

Dansk Handels- og Kontormedhjælperforbund.

Hovedkontoret: København V., Vestre Boulevard 43.
Kontortid: 9—17, Lørdag 8—12.

Telefoner: 143, 8143 og 12143. — Girokonto 843.
Telegram-Adr.: Medhjælperstand.

Forretningsfører og fungerende Hovedkasserer:
GUSTAV PEDERSEN, Privat: Sdr. Boulevard 108 4, V. Tlf. Vester 7495.

Viceforretningsfører:
VIGGO PEDERSEN, Ejderstedgade 12 3, V. Tlf. Vester 8303.

Sekretærer:
HARALD HEIE, Borrebyvej 58, Brønshøj. Tlf. Bella 1201.
HENRY GRAN, Vibevej 2 4, NV. Tlf. Taga 6738.
MICHAEL NIELSEN, Øresundsvej 110 2, S. Tlf. Sundby 308.
HENRY KNUDSEN, Skovbakken 8 1, Virum pr. Holte. Tlf. Frederiksdal 6704.

Rejsesekretærer:
GEORG BAUNSGAARD, Banegaardsplads 20, Aarhus. Tlf. 3866. Privat Tlf. 4377.
JENS JENSEN, Boulevarden 11, Aalborg. Tlf. 3375. Privat Tlf. 5575.
JOHS. JENSEN, Snareg. 1 1, Randers. Tlf. 2045.
NIELS JØRGENSEN, Klingenberg 15, Odense. Tlf. 2012. Privat Tlf. 5874.
ROBERT LARSEN, Torveg. 1, Esbjerg. Tlf. 1120.
VIGGO PEDERSEN, Vestre Boulevard 43, København V. Tlf. 8143. Privat Tlf. Vester 8303.

AABENRAA. Formand: Alfred Thranholm, Slotsgade 17.
Kasserer: Mathias Ryborg, c/o I. P. Top's Eftf., Nr. Chausse 6.
Kontor: Slotsg. 17. Kontortid: Mand. 18½—19½.
Ungdomsgr.: Herbert Schönke, St. Pottergade 6 2.

AALBORG-NØRRESUNDBY. Formand og Kass.: Jens Jensen, Boulevarden 11. Tlf. 3375. Kontortid: 11—13 og 17—18½. Lørdag dog kun til Kl. 13. Giro 52246.
Privat Bopæl: Peder Skramsgade 7. Tlf. 5575.
Central: Formand: Jens Jensen, Fyensgade 58.
Kolonial: Formand: Holger Drachman Nielsen, Herluf Trollesgade 14.
Kommunale Kontormedhjælpere: Form.: Harald Andersen, Prinsensgade 44. Tlf. 1947.
Kontor: Formand: G. A. Georgsen, Ørstedsvej 44. Tlf. 4789.
Manufakt.: Form.: Alfred Dreyer, Fredericiag. 4.
Ungdomsgruppen: Formand: Svend Aage Hansen, Boulevarden 44.

AALESTRUP. Formand: H. Elskær, Østergade 6, Aalestrup.
Kasserer: Børge Nielsen, Sparekassen, Aalestrup.

AARHUS. Formand: Georg Baunsgaard, Banegaardsplads 20. Tlf. 3866.
Privat Bopæl: Hans Brogesgade 43 3. Tlf. 4377.
Kass.: S. Andersen, Banegaardspl. 20. Tlf. 3866.
Kontortid: 11—13½ og 17—19. Lørdag 11—13½.
Privat Tlf. 7472. Giro 7625.
Central: Formand: E. Christensen, Skolegade 20.
Isenkram: Form.: A. Jensen, Wærumsgade 22 2.
Kolon.: G. Baunsgaard, Banegrdspl. 20. Tlf. 3866.
Kommunale Kontormedhjælpere: Form.: Walther Petersen, Ivar Huitfeldtsgade 8 2.
Kontor: Formand: Anton Hansen, Tordenskjoldsgade 24. Tlf. 3592.
Manufaktur: Formand: J. P. Mejlgaard Christensen, Ivar Huitfeldtsgade 59 A 2.
Ungdomsgruppen: Eigil Brask, Frederiksg. 15, D.

AARS. Formand: Jens Rask, Tokesvej, Aars.
Kasserer: Ebba Jørgensen, Himmerlandsgade 51, Aars. Tlf. 42. Giro 17153.

ASSENS. Form.: Hans Chr. Holm, Fentz Tofte.
Kass.: Frk. Anna Jørgensen, St. Kirkestræde 6.
Ungdomsgr.: Jørgen Jørgensen, Ny Adelgade 75.

BOGENSE. Form.: Poul Niclasen, Æbeløgade 33.
Kasserer: Anna Rose, Sæbehuset.

BORNHOLM. Formand: O. H. Aagesen, Damgade 13. Tlf. 269. Rønne.
Kasserer: Carl Andersen, Rønne Brugsforening, Rønne. Giro 19673.
Ungdomgruppen: Formand: Erik A. Jensen, Ny Østergade 32, Rønne.

BRANDE. Formand: Olaf Poulsen, Vejlevej.
Kasserer: Th. Vinge, Storegade 25.

BRØNDERSLEV. Formand og Kasserer: Aage P. Jensen, Bredgade 136.
Træffes bedst 12—13 og 18—20. Tlf. 395.
Undomsgruppen: Formand: Svend Larsen, Bredgade 38.

EBELTOFT. Formand og Kasserer: Johs. Mogensen, Brugsforeningen, Nedergade 34.

ESBJERG. Formand og Kasserer: Robert Larsen, Torvegade 1. Tlf. 1120. Privat Tlf. 2104.
Kontortid: Mandag og Torsdag 16—19, Tirsdag, Onsd. og Fred. 16—18. Lørd. ingen Kontortid.
Ungdomsgr.: Form.: Vald. Kahl, Nørregade 95.

FAABORG. Formand: Fr. Salmberg Hansen, Bjernevejen.
Kasserer: Holger Jensen, Kalckovej 58.
Formanden og Kassereren tr. hver Onsdag 19—20 paa Formandens Bopæl.
Ungdomsgruppen: Formand: Peter Lauritzen, Kuranstalten, Østerbrogade 57.

FAXE—FAXE LADEPLADS. Formand: Cato Nielsen, Faxe Ladeplads. Tr. Hverdage 10—12. Tlf. Karise 103. Giro 46024.
Kasserer: Th. Bech, Egedevej, Faxe.

FREDERICIA. Formand. Hans Jørgen Marcussen, Johannevej 3.
Kass.: Søren Møller, Sjællandsgade 54. Tlf. 345.
Kontor: Sjællandsgade 54. Tlf. 345. Kontortid: Hverdage 12½—14 samt Tirsd. og Fred. 18—20.
Ungdomsgruppen: Bent Nielsen, Lollandsgade 1.

FREDERIKSHAVN. Formand: Chr. Bertelsen, Søndergade 118. Tlf. 865.
Kasserer: K. H. Jørgensen, Sæbyvej Ø 2, pr. Frederikshavn. Tlf. 915.
Ungdomsgruppen: Svend Axelsen, Elmev. 12 1.

FREDERIKSSUND. Formand: Chr. Jørgensen, Lærkevej 1.
Kasserer: Kjeld Larsen, »Enghytten«, Oppesundby, Frederikssund.
Tr. hver Dag fra 12¼—13¼. Lørd. dog undtagen.

FREDERIKSVÆRK. Formand: Holger Larsen, Vinderød Skov pr. Frederiksværk.
Kasserer: L. Graff Larsen, Godthaabsvej 12 1.

GRAASTEN. Formand og Kasserer: Th. Pastwa, Ahlefeldtsvej. Priv. Tlf. 267.

GRENAA. Form.: Ejnar Pedersen, Storeg. 46 B.
Kasserer: Frk. Grethe Hansen, Vestervej 5.
Kontor: Storegade 46 B. 1. Sal.
Kontortid: Mandag og Torsdag Kl. 19½—20½.
Ungdomsgruppen: Holger Justesen, Aagade 7.

GRINDSTED. Formand og Kasserer: Einar Andersen, Nørregade.

HADERSLEV. Formand: P. Olesen, Ved Postgaarden 1 b.
Kasserer: P. Rasmussen, Aastrupvej 56 1.
Kontor: Storegade 32 1. Kontortid: Mandag og Torsdag samt den 1ste i hver Maaned 18½—20.
Form. og Kass. er til Stede alle tre Aftener.
Ungdomsgruppen: Formand: Peter Schrøder, Sejlstensgade 5.

HADSUND. Formand: Jens Rasch, Nørregade 11.
Kasserer: Ejner Sørensen, Skolegade 7.

HAMMEL. Form. og Kasserer: K. Aage Keller, Frijsenborgvej.

HASLEV. Formand: Chr. A. Hauxner, Parcelvej 6. Tlf. 430. Tr. Torsdag 19½—20½.
Kasserer: Svend Johs. Lauritzen, Tingvej 14

HELSINGE. Formand og Kasserer: Aage Frydenlund Jensen, Helsinge Brugsforening.

HELSINGØR. Form.: Gunnar Lindstrøm. Tlf. 914.
Kasserer: Aage Larsen, Tlf. 239.
Kontor: Øresundsvej 3. Tlf. 239. Giro 40042. Kontortid: Torsdag Kl. 18—19. Formanden træffes hver Torsdag Kl. 18—19.
Ungdomsgr.: Form.: Børge Nielsen, Baldersv. 12.

HERNING. Formand og Kasserer: C. Damgaard, Fonnesbechgade 3. Giro 42232.
Ungdomsgruppen: E. Krarup, Fyensgade 23.

HILLERØD. Formand og Kasserer: Ove Pedersen, Skolestien 2 1.

HJØRRING. Form.: Carl Hansen, Gaardboesvej 4, Telf. 1150. Tr. bedst Kl. 13—14 og efter Kl. 18.
Kasserer: V. Lindorff-Nielsen, Østergade 29, Telf. 925. Tr. bedst Kl. 12—13½ og eft. Kl. 18.
Formand og Kasserer træffes hver Tirsdag Kl. 19—20, Østergade 29, Telf. 1150.
Ungdomsgruppen: Formand: Poul Mathiasen, Skipper Clementsvej 7.

HOBRO. Formand: Jørgen Nielsen, Skibsgade 46.
Kasserer: Ester Brink Christensen, »Soc.-Dem.«.
Ungdomsgruppen: Formand: Thvorvald Toft, Hostrupvej 65.

HOLBÆK. Formand: Viggo Hougaard, Nørreled 49. Tlf. 95.
Kass.: Henry Munkeboe, Kløvermarksvej 10, St. Tlf. 1095.
Ungdomsgruppen: Poul Friis, Fuglsvej 30.

HOLSTEBRO. Formand: Tage Hansen, Brugsforeningen. Priv. Tlf. 870. Træffes Kl. 13—14½ og efter Kl. 18.
Kasserer: Sv. Winther, Vesterport. Opgang 1, St. Kontortid hos Kassereren Mandag Aften.
Ungdomsgruppen: Thorkild Winther, Vesterport, Opg. 1, St.

HOLSTED—BRØRUP. Formand og Kasserer: J. Harboe Jensen, Politikontoret, Holsted.

HORSENS. Formand: K. Secher Marcussen, Strandgade 30 b 2. Tlf. 1697.
Kasserer: Hans Andreasen, Ndr. Kirkegaards Allé 6 2. Tlf. 1153.
Kontor: Smedegade 1 1. Tlf. 1436.
Kontortid: 11½—14. Girokonto 9952.
Ungdomsgruppen: Hans Secher Marcussen, Strandgade 30 b 2.

KALUNDBORG. Formand: Jørgen Georg Hansen, Bethesdagade 7.
Kasserer: Sv. A. Andersen, Lundemarken 32. Giro 52619.
Ungdomsgruppen: Formand: Børge Sørensen, Lundevej 21.

KOLDING. Formand og Kasserer: N. P. Andersen, Mazantigade 6.
Kontortid fra Kl. 12¼—14 og 18—19. Tlf. 842. Giro 6585.
Ungdomsgruppen: Børge Madsen, Borgergade 15.

KORSØR. Formand: H. Thomsen, Nygade 35.
Kasserer: Anders Hansen, Obelsvej 14.
Kontor: Taarnborgvej 34. Kontortid: Torsdag 13—13½. Postkonto 58602. Tlf. i Kontortiden 308.
Kontrol af arbejdsl.: Mand., Onsd., Fred. 10—11
Ungdomsgruppen: Formand: Helge Schrøder, J. Baggesensgade 22.

KØBENHAVN. Formand og Forretningsf.: Carl Jensen, Gl. Kongevej 1 E, Bel. Tlf. 12339 og 13336.
Privat: Milosvej 4, S. Tlf. Amager 6485.
Træffes paa Kontoret: Mandag og Torsdag Aften 18—20. Girokonto 820. Afdelingens Kontortid: 11—15 og 18—20. (Lørdag lukkes Kl. 14.)
Sekr. Henry Blach, Gl. Kongevej 1 E, Beletagen. Tlf. 12339 og 13336. Tr. paa Kontoret: Onsdag og Fredag Aften 18—20.
Formand for Kol.-Afd.: Vald. Haahr, Gl. Kongevej 1 E, Beletagen. Tlf. 12339 og 13336. Tr. paa Kontoret: Tirsdag 18—20 og Torsdag 18—21.
Formand for Manufaktur-Afd.: H. H. Jacobsen, Gl. Kongevej 1 E, Beletagen. Tlf. 12339 og 13336. Tr. paa Kontoret Mand. 18—20 og Onsd. 18—21.
Bog- og Papirmedhjælper-Afd.: Formand: Henry Gran, Vibevej 2 4, NV. Tlf. Taga 6738.
Træffes paa Kontoret: Tirsdag 20—21.
Central-Afd.: Formand: Knud Højft, Søndergaardsvej 5, Søborg. Tlf. Søborg 2736.
Træffes paa Kontoret: Torsdag 20—21.
Cigar- og Tobaksmedhj.-Afd.: Formand: C. G. Christoffersen, Basnæsvej 4, Brønshøj.
Tr. paa Kontoret: Mand. 20—21. Tlf. Bella 1022.
Forsikringsmedhj.-Afd.: Formand: Henry Blach, Thuja Allé 14, Kastr. Tr. paa Kont. Fred. 20—21.
Isenkrammedhj.-Afd.: Formand: Carl Jensen, Milosvej 4, S. Træffes paa Kontoret: Mandag Aften 20—21. Tlf. Amager 6485.
Kolonialmedhj.-Afd.: Formand: Vald. Haahr, Sønderjyllands Allé 9 2, F. Tlf. Damsø 2877.
Tr. paa Kontoret: Tirsdag 18—20, Torsdag 18—21.
Komm. Kontormedhj.-Afd.: Formand: S. Boje, Roskildevej 299 B. Tlf. Rødovre 732.
Træffes paa Kontoret Onsdag 20—21.
Kontormedhj.-Afd.: Formand: Henry Fetterlein, Vestre Boulevard 43, V. Tlf. 8143.
Træffes paa Kontoret: Torsdag 20—21.
Manufakturmedhj.-Afd.: Form.: H. H. Jacobsen, Viksøvej 1 A 4, Brh. Tlf. Bella 3159.
Tr. paa Kont.: Mandag 18—20 og Onsdag 18—21.
Stats-Kontormedhj.-Afd.: Form.: Otto Melchior, Arresøgade 8 3. Tlf. Nora 8335.
Træffes paa Kontoret: Fredag 20—21.
Sæbe- og Parfumemedhj.-Afd.: Form.: Fru Thyra Ravnbo, P. Bangsvej 132 2. Tlf. Damsø 2928.
»Økonomien«, Dalgas Boulevard 59, F.
Træffes paa Kontoret: Fredag 20—21.
Vejer-, Afskriver-, Told- og Speditionsmedhj.-Afd.: Formand: H. B. Jansen, Sct. Jacobsgade 11 1. Tlf. Øbro 6315. Tr. paa Kontoret: Tirsdag 20—21.
Ungdomsgr.: Aage Nielsen, Lyshøj Allé 13, Valby.

KØGE. Form.: Holger S. Christensen, Pedersv. 7.
Kasserer: Chr. Jensen, Pedersvej 58.
Ungdomsgr.: Holger S. Christensen, Pedersvej 7.

LANGELAND. Formand: Carlo Mejlsgaard, Platanvej 14, Rudkøbing. Tlf. 364. Træffes daglig 13—14. Mandag og Onsdag Aften 18—20.
Kass.: Holger Jensen, Havnegade 70, Rudkøbing.
Ungdomsgruppen: Formand: Knud Kragh, Havnegade 116. Rudkøbing.

LEMVIG. Formand: Kurt Schiøtt Hansen, Østerbrogade 1 1.
Kasserer: S. A. Christensen, Søndergade 10.
Ungdomsgruppen: Formand: Hans Chr. Hansen, Havnegade 46.

LØGSTØR: Form. og Kass.: P. Jensen, Bakken.

MARIAGER. Form. og Kass.: Ejner Bech Poulsen, Assens Brugsforening pr. Mariager.

MARIBO. Formand: Gunnar Frandsen, Skimminge 56.
Kasserer: Oscar Johansson, Leonora Christinesvej 13. Tr. 12—13 og efter Kl. 18½. Tlf. 247 x.
Ungdomsgr.: Gunnar Frandsen, Skimminge 56.

MIDDELFART. Formand: Axel Nielsen, Langedamsvej 3. Tlf. 574.
Kasserer: Svend Aage Petersen, Skovgade 39.
Kontortid: Mandag 19—20. Skovgade 39.
Ungdomsgruppen: Formand: Ib Kjær Petersen, Vesterløkke Allé 26.

NAKSKOV. Formand: Carl Hansen, Taarsvej 99. Tlf. 160 mellem 13¼—14¼.
Kasserer: Jenry Pedersen, Rosenvænget 37.
Kontor: Havnegade 2 (Havnebygningen).
Kontort.: Mand. og Onsd. fra 19—21. Giro 45272.
Ungdomsgruppen: Formand: Frank Torben Jørgensen, Svingelsvej 87.

NIBE. Formand og Kasserer: Poul Rostrup Forup, c/o Isenkræmmer N. H. Nielsen.

NYBORG. Formand: P. Søndberg-Hansen, Vestergade 30. Tlf. 907.
Kasserer: Aage Nielsen, Ole Suhrsgade 8, St. Tlf. 587. Giro 57197.
Ungdomsgr.: Helge Hansen, Wilsonsgade 13.

NYKØBING F. Formand: Carl Schüssler, Nygade 1 B. Tlf. 682.
Kasserer: J. P. Jensen, Skolegade 35 2.
Ungdomsgr.: Poul Hemsø, Stubbekøbingvej 14.

NYKØBING M. Formand: B. O. Lauridsen, M. C. Holmsgade 23.
Kasserer: Thorvald Laulund, Fjordgade 4.
Ungdomsgruppen: Thomas Have, Nørregade 8.

NYKØBING S. Form.: Carl Steck, Møllemarken.
Kasserer: S. Holmegaard, Algade 53.

NÆSTVED. Formand og Kasserer: Arne Alfheim, Teatergade 4.
Giro 35527. Kontor: »Bygningen«, Teatergade.
Kontortid: Tirsdag, Torsdag og Lørdag 10—11. Tirsdag Aften 19½—21.
Ungdomsgruppen: Formand: Gerner Hansen, Grønvej 32.

ODDER. Formand og Kasserer: Aage Jensen, Kildegade 16.
Kontortid: Mandag, Onsdag, Fredag Kl. 19—20.
Ungdomsgr.: Aage Jensen, Kildegade 16.

ODENSE. Formand og Kasserer: Niels Jørgensen, Klingenberg 15. Tlf. 2012.
Privat Adresse: Munkebjergvej 71. Tlf. 5874.
Kontort.: 11—13 og 17—19. Lørd. kun fra 11—13.
Central-Afd.: Formand: Joh. F. Knudsen, Nansensgade 12.
Kolonial-Afd.: Form.: Erik Nielsen, Kirkegaardsallé 17.
Komm. Kontorm.-Afd.: Formand: Børge Jacobsen, Fengersvej 19.
Kontor-Afd.: Formand: Bernhard Berthelsen, Reventlowsvej 22.
Manufaktur-Afd.: Formand: Ole Bratløv, Tietgensvænget 5.
Ungdomsgruppen: Formand: Einar Eriksen, Sigurd Ringsvej 24.

PADBORG. Formand: Falle Terp, Nørregade.
Kasserer: Viggo Gadeberg, Oksevejen.

PRÆSTØ. Formand og Kasserer: Erland Stoltze, Skibbinge, pr. Præstø. Tlf. 151.

RANDERS. Formand og Kasserer: Johs. Jensen, Snaregade 1 1. Tlf. 2045. Giro 6989. Kontortid: 11—13½ og 17—18½. Lørdag 11—13¼.
Ungdomsgruppen: Formand: Svend Rasmussen, Meisnersgade 4.

RIBE. Formand og Kasserer: S. Schmidt, Dr. Dagmarsvej 604.

RINGKØBING. Formand: Børge Kramer Hansen, Tangsvej 24 (Ring to Gange).
Kasserer: Oscar E. Pedersen, Østergade 52.

RINGSTED. Formand og Kasserer: Henry Larsen, Hækkerupsvej 10.
Girokonto 16298. Tlf. 568. Kontortid: Mandag og Torsdag 19—20.
Ungdomsgr.: Bertel Danholm, Søndergade 32.

ROSKILDE. Form.: Erling Dinesen, Herseg. 32 1. Tlf. 413.
Kasserer: Emil Olsen, Kastelsvej 15. Tlf. 1933.
Kontor: Algade 17. Tlf. 613. Giro 12044.
Kontortid: Mandag, Onsdag og Fredag 15½—16, samt Fredag 19½—20½.
Ungdomsgruppen: Leo Nielsen, Bredgade 26.

RØDBY. Formand: Andreas Schou, Engvej.
Kass.: Poul Sørensen, Østerg. 12. Tr. 18½—19½.

SAKSKØBING. Form.: Gustav Hansen, Parkvej 7.
Kass.: Kommuneass. Georg Pedersen, Skovvej 20.

SAMSØ. Formand: Aug. Nielsen, Politikontoret, Tranebjerg. Tlf. Tranebjerg 20.
Kasserer: Henry Nielsen, Magasin du Nord, Tranebjerg. Tlf. Tranebjerg 4.

SILKEBORG. Form.: Vilh. Hertz, Torvet 9 2.
Kasserer: Søren Ancher Hansen, Aldersrovej 11.
Ungdomsgruppen: Formand: Edith Damgaard, Guldbergsgade 20, Alderslyst pr. Silkeborg.

SKAGEN. Formand og Kasserer: Chr. M. Petersen, »Ankerhus«.

SKANDERBORG. Form. og Kass.: P. M. Skou, Adelgade 115. (Indg. fra Skanderupgade).
Kontortid: Mandag, Onsdag og Fredag 9—10. Mandag og Onsdag Aften 18½—19½.
Ungdomsgruppen: Gunnar Schou, Adelgade 119.

SKELSKØR. Formand og Kasserer: Hartvig M. Hansen, Maglebyvej.

SKERN-TARM. Formand og Kasserer: Poul Mikkelsen, Nygade 53, Skern. Giro 12944.

SKIVE. Form.: Joh. Budtz, Thingg. 18. Tlf. 460.
Kasserer: Henry Nielsen, Hemmersvej 15.
Kontor: Karolinegade 15. Kontortid: Tirsdag og Torsdag 19—20.
Ungdomsgruppen: Formand: Børge Nørgaard, Gammelgaards Dampmølle A/S.

SLAGELSE. Form.: Rich. Jensen, Hans Tausensgade 15 1. Tlf. 1488.
Kasserer: J. P. Hansen, Holbergsgade 44 1 th.
Afdelingens Kontor: Bredegade 33 A. Kontortid: Hver Fredag Kl. 18½—20 samt den første Mandag og den første Tirsdag i Maaneden fra Kl. 18—19½. Kontrol af Arbejdsledige: Kontrollør Louis Kajberg. Hver Mandag, Onsdag og Fredag fra Kl. 16,10—16,40 paa Afdl. Kontor.
Ungdomsgruppen: Kn. Aa. Christiansen, Platanvej 6. Tlf. 1942.

SORØ. Form.: Henry Nielsen, Pedersborg, Sorø.
Kasserer: Arnold Olsen, Lykkevej 6, Frbg., Sorø.
Kontortid: Mandag 19—20. Giro 54891. Formanden træffes hos Kassereren paa Kontoraftenen.
Ungdomsgruppen: Formand: Ingrid Olsen, Lykkevej 3, Frbg., Sorø.

STEGE. Formand: V. B. Petersen, Kostervej, Lendemark pr. Stege.
Kasserer: H. Thomsen, Storegade 11, c/o Isenkr. H. R. Hansen. Girokonto 40636.

STOREHEDINGE. Formand: H. C. Jensen, Elisabethsvej.
Kasserer: Chr. Stougaard, Chr. Richtersvej 6.

STRUER. Formand: Johs. Pedersen, Enggade 5.
Kasserer: G. A. Christensen, Danmarksgade 25, St.
Ungdomsgr.: Form.: Karl Pedersen, Kirkeg. 32.

STUBBEKØBING. Formand og Kasserer: C. A. Nielsen, Alslevvej 46. Tlf. 93.

SVENDBORG. Formand: Otto Falkø, Grubbemøllevej 3. Tlf. 1702.
Kasserer: Peder Pedersen, »Voldgaarden«, Gaasestræde.
Kontor: Forsamlingsbygningen.
Kontortid: Mandag, Onsdag og Fredag 14,30—15,30 samt Onsdag og Fredag 20—21.
Tlf. 757. Giro 43851.
Ungdomsgruppen: Formand: Hilmar Hoffmann Pedersen, Dronningemaen 74.

SØNDERBORG. Formand: Helge Nielsen, Ringridervej 10 A.
Kass.: E. Johs. Laustsen, Østerg. 5 St. Giro 56272.
Kontoraften første og sidste Tirsdag i hver Maaned fra 20—20½ paa »Bjerggaarden«, Værelse 7.
Ungdomsgruppen: Anni Becker, Rojum 87.
Ungdomsgr. i Nordborg: Form.: Harry Nielsen, c/o Købmand A. Skov, Storegade 49, Nordborg.

THISTED. Formand: Niels Riis, Thingstrup, Thisted. Tlf. 783.
Kasserer: A. Frostholm, Stationsvej 11, St.
Kontrol for Arbejdsløse hos Jens Pedersen, Kongensg. 6, hver Mandag, Onsdag, Fredag 10—11.
Kontor: Stationsvej 11. Form. og Kass. træffes hver Onsdag 19—20.
Ungdomsgr.: Niels Brunsgaard, Nørre Allé 35.

TØNDER. Formand: P. K. Jensen, Strucks Allé 3.
Kasserer: P. Johnsen, Ribe Landevej 45.

VARDE. Form.: E. Gardrup Hansen, Stausvej 9.
Kass.: G. Jensen, Østergade 8, Varde. Giro 15703.
(Formanden træffes mellem 12—1 og 18—19 samt hver Onsdag hos Kassereren 19—20).
Ungdomsgruppen: Niels Madsen, Stausvej 15.

VEJEN. Formand: N. R. Jeppesen, Øster Allé 30.
Kasserer: Holger Nielsen, »Solvang«, Vestergade.

VEJLE. Formand: Villy Mortensen, Haraldsgade 11. Tlf. 1422.
Kass.: Holger Pedersen, Afd.-Kont., Jernbanepl.
Kontor: Jernbanepladsen. Giro 45886. Tlf. 1822.
Kontortid: 13—14 og 16—18½ (Lørd. fra 11—13).
Formanden træffes Torsdag 17—18½.
Ungdomsgruppen. Formand: Henning Svendsen, Svanholmsgade 9.

VIBORG. Formand og Kasserer: Einar Hansen, Vestergade 10 1. Tlf. 613.
Kontor: Vestergade 10. Kontortid: 13—14 samt Tirsdag Aften 19—20.
Ungdomsgruppen: Formand: Ejvind Klingenberg Rasmussen, Mogensgade 16.

VORDINGBORG. Form.: Holger Jensen, Alg. 11.
Kasserer: Lars Hansen, Violvej 2. (Henv. kun til min Bopæl).
Ungdomsgruppen: Niels Jensen, Heibergsvej 21 B.

HOVEDBESTYRELSEN.

Forretningsf. Gustav Pedersen, V. Boulev. 43, V.
Sekretær Viggo Pedersen (Viceforretningsfører), Vestre Boulevard 43, V.
Hovedkass. **Aksel Olsson,** Rødtjørnevej 54, Vanløse. Tlf. Damsø 2251.
Toldklarerer **Chr. Skjolding,** Sønder Boulevard 122, V. Tlf. Vester 9416 v.
Repr. R. Calum, Hvedevænget 22 1, Næstv. Tlf. 998
Forretningsfører Carl Jensen, Gl. Kongevej 1 E, V. Tlf. 13336.
Kommunebogholder S. Boje, Roskildevej 299 B. Tlf. Rødovre 732.
Bestyrerinde Fru **Thyra Ravnbo,** P. Bangsv. 132 2. Tlf. Damsø 2928.
Forsikringsass. Henry Blach, Gl. Kongevej 1 E, V.
Kontorassistent S. Chr. Sørensen, Emil Møllersgade 12, Horsens. Tlf. 2227.
Bestyrer Harald Andersen, Prinsensgade 44, Aalborg. Tlf. 1947.
Bogholder Vilh. Jacobsen, Dr. Margrethes Vej 27, Aarhus. Tlf. 5893.
Kontormedhjælper P. Olesen, Ved Postgaarden 1 b, Haderslev.
Kontormedhjælper Anton Hansen, Tordenskjoldsgade 24, Aarhus. Tlf. 3592.
Repr. **C. V. Steengaard,** Henriettevej 16, Odense.
Kommunefuldm. Henry Larsen, Hækkerupsvej 10, Ringsted.
Repræsentant Oscar Johansson, Leonora Christines Vej 13, Maribo. Tlf. 247 x.

De 5 førstnævnte udgør Forretningsudvalget.

REPRÆSENTANTSKABET.

KØBENHAVN.

Vald. Haahr, Sønderjyllands Allé 9 2, F. Tlf. Damsø 2877.
Jens Nielsen, Andreas Bjørnsgade 26 4. Tlf. Amg. 9812 x.
C. G. Christoffersen, Basnæsvej 4, Brønshøj. Tlf. Bella 1022.
Ingeborg Bresemann, Langesund 2, St., Ø.
H. H. Jacobsen, Viksøv. 1 A4, Brh. Tlf. Bella 3159.
H. B. Jansen, Sct. Jacobsg. 11 1, Ø. Tlf. Øbro 6315.

SJÆLLAND, LOLLAND-FALSTER, BORNH.

Carl Hansen, Taarsvej 99, Nakskov.
H. Christoffersen, Slottensg. 1 C, Korsør. Tlf. 111.
Rich. Jensen, H. Tausensg. 15, Slagelse. Tlf. 1488.
O. H. Aagesen, Damgade 13, Rønne. Tlf. 269.

FYN OG LANGELAND.

Carlo Mejlsgaard, Platanvej 14, Rudkøb. Tlf. 364.
Otto Falkø, Grubbemøllevej 3, Svendb. Tlf. 1702.

JYLLAND OG SAMSØ.

Chr. Berthelsen, Søndergade 118, Frederikshavn.
N. C. Nielsen, Dyrehavev. 128 C, Kolding. Tlf. 903.
O. G. Jensen, Erlevvej 28, Haderslev.
S. A. Christensen, Søndergade 10, Lemvig.
Chr. Sørensen Ahrenkiel, Christiansborgvej 28, Randers.
Søren Andersen, Tordenskjoldsgade 30, Aarhus. Tlf. 7472.
Johan Budtz, Thinggade 18, Skive. Tlf. 460.
Martin Lund, Falkevej 5, Silkeborg.

REVISORER.

Georg Nielsen, Godthaabsv. 264, F. Tlf. Got. 7926.
Ernst Bjerre, Maglemosevej 7, Charlottenlund. Tlf. Helrup 5387.

LANDSKLUBBER.

F. D. B.s Personales Fællesklub.
Formand: Anton Hansen, Tordenskjoldsgade 24, Aarhus. Tlf. 3592.
Kass.: Viggo Holsting, Sejrøgade 1 3, Aarhus.
Kommunale Kontorfunktionærers Fællesklub.
Form.: Vilh. Jacobsen, Dr. Margrethesv. 27, Aarh.
Slagteriernes Personales Fællesklub.
Form.: F. B. Simonsen, Hans Bojesg. 5, Randers.
Kasserer: O. Rosendahl Pedersen, Kong Georgsvej 13, Odense. Tlf. 8757.
Klubben af Kontorfunktionærer ved Den soc. Presses Administration.
Formand: Els. Nielsen, Soc.-Dem., Randers.
Dansk Dommer- og Politikontoristforening.
Form.: H. C. Olsen, Kriminaldommerk., Roskilde.
Kass.: H. B. Jacobsen, Østerbæksvej 19 1, Odense.
Dansk Brugsforenings-Medhjælperforening.
Formand: Henry Knudsen, Skovbakken 8 1, Virum pr. Holte. Tlf. Frederiksdal 6704.
Kass.: L. Poulsen, Frederiksværkg. 64 A, Hill. Tlf. 443.

Udg. af Forbundet. — Ansvarsh. Red. **Gustav Pedersen,** Vestre Boulevard 43, Kbhvn. V. — Trykt hos **Anton M. Jensen,** Admiralgade 24, Kbhvn. K.