Materialet er digitaliseret af



ARBEJDER MUSEET

The Workers Museum

Titel: Dansk Handels og Kontormedhjælper-Tidende
Udgiver: De Danske Handelsmedhjælperes Forbund
Udgivelsesår: 1937-1938

BRUG OG OPHAVSRET

Hele eller dele af materialet kan være beskyttet af ophavsretsloven og må kun benyttes til personlig brug. Har alle ophavere været døde i mere end 70 år, er materialet i public domain og kan anvendes frit. Husk at kreditere ophaverne.

USAGE AND COPYRIGHT

This document, or parts of this document may be copyrighted with usage limited to personal use. If all authors have been dead for at least 70 years, the document is in the public domain and may be used freely. Remember to credit the authors.

VIL DU VIDE MERE OM ARBEJDERHISTORIEN?

Besøg os på Arbejdermuseet

Søg i vores biblioteks- og arkivsamling

Dansk Handels- og Kontormedhjælper Tidende

UDGIVET AF

DANSK HANDELS- OG KONTORMEDHJÆLPERFORBUND

REDIGERET AF

JULIUS HANSEN

ARBEJDERBEVÆGELSENS
ARKIV
ROSENØRNS ALLÉ 12
KØBENHAVN V.

37. Aargang 1937.

ANTON M. JENSEN, BOGTRYK, KBHVN.

INDHOLDSFORTEGNELSE

Redaktionsartiklerne er betegnet med *

Forbundets Anliggender.

a) Agitationen.

* Hermann, Aage: Landsstævnet kalder (Digt) .. 90
* Medhjælper-Landsstævnet i København den 7.—8.—9. August 1937 5-20-30-36-41-52-64-72-73-80-88-90-100-101-105-106-112-115-122
* Der mangler lidt endnu! 9
* Medlemstilgangen 9-19-39-56-67-122-132-145
* Vort beskedne Ønske blev ikke helt opfyldt 19
* Vi indledede Aaret værdigt 39
* Offentlige Møder angaaende Lærlingeloven 39-54
* Agitationen i København 40
* Agitationen i Marts 56
* Lige over — er ikke nok 67
* Vi mødes til Landsstævne i København 80
* Noter fra Landsstævnet 90
* Programmet for det store Landsstævne i København.. 92
* Stævne-Emblemet 98
* Efter Landsstævnet — Røre i Andedammen 101
* Landsstævnets store Fakkeltog 105
* Landsstævnets Forløb 106-115
* Agitationen i Sommer 122
* Landsstævne-Avis 122
* Mødet om Funktionærlovgivningen den 16. November i København 127
* Manufakturmedhjælperne i Hovedstaden (Agitationsmøde) 131
* Fint Arbejde 132
* Det konservative Funktionærforslag er Bluff — Mødet i Grundtvigs Hus den 16. November 139
* Rekorden slaaet 145

b) Indre Anliggender.

* Hansen, Julius: Det svundne Aar og det kommende 1
* — — Tre Afdelinger fejrer 25 Aars Jubilæum (Assens, Frederiksværk og Varde) 15-30
* — — Middelfart Afd. fylder 25 Aar 27
* — — Nyt Hovedbestyrelses-Medlem (Oscar Johansson) 63
* — — Ved Jubilæet (Københ.s Afd.).. 89
* — — To Afdelingsjubilæer (Viborg og Ringkøbing) 128

Frendrup, Frede (Medlem 26696): K. U. og Fagforeningerne 83

Menig 17737: K. U. og Fagforeningerne 57

Pedersen, Gustav: Et lille Jubilæumsønske 95

— — Ny københavnsk Afdeling for statsansatte Kontorfunktionærer 141

* Vore Kontorer, Helsingør 4
* Arbejdernes Fællesorganisationer, Skelskør, Frederikssund og Hadsund Afdelinger indmeldt 9
* Fællesklub for kommunalt ansatte Kontormedhjælpere i Københavns Oplandskommuner 11
* Nye Klubber 17-52-105-130
* Jubilæumsfesterne i Varde og Frederiksværk Afd. .. 30
* Et Angreb paa Forbundet og et Svar (40 Medlemmer i Skive) 30
* Ny Afdeling oprettet i Grindsted 50
* Skive Afdelings Jubilæum 53
* Organisationskærlighed i Skive 54
* Københavns Afdelings 40 Aars Jubilæum 81-92-104
* K. U. og Fagforeningerne 83
* Nykøbing Falster Afdeling indvier sit Feriehjem 84
* Svendborg Afdelings Stiftelsesfest 85
* Københavns Afdeling fylder 40 Aar 93
* En Udmeldelse, som »Børsen« er glad for 110-121
* Delegeretmøde i Kommunale Kontorfunktionærers Fællesklub 123-147
* Ny Afdeling i København for Statens Kontorpersonale 127
* Afdelingsfester (Viborg og Faaborg) 145

(Arbejdsløsheds- og Fortsættelseskassen, se under Arbejdsløsheden).

c) Forskelligt.

Gundel, Axel: Tak og Nytaarshilsen 5
* Medhjælper-Sangbogen 4-44
* Lommebogen 8-20-22-29-32-117-132-145
* Vort Blad 10
* Kommunale Instruktionsmøder 11-35-47-147
* Giv Agt! Pas paa Medlemsskabet 21
* Rettelse til Lommebogen 22
* Kommunalt Kursus 1937 23-35-47-87
* Feriehjemmene 28-53-65-79-96
* Forbundets Emblem 44-56-67-85-90-115-147
* Forbundets Stipendier 46
* Ved Pladsskifte 51-117-131-138
* I Aar er der intet Valg (Feriehjemmene) 53
* Hvor gaar Rejsen hen (Feriehjemmene) 65
* Naar Ferieplanen lægges (Feriehjemmene) 79
* Forbundet som Skræmmebillede 91
* Handels- og Kontormedhjælpernes Lommebog 1938 117-132
* Vor egen Lommebog 145

Hovedbestyrelsesmøder.

* Hovedbestyrelsesmøde den 21.—23. Februar 1937 40
* — den 18.—19. Juni 1937 95
* — den 3.—4. Oktober 1937 .. 133-138

Repræsentantskabsmøder.

* Repræsentantskabsmøder i Arbejdsløshedskassen og Forbundet den 20. Juni 1937 98-117

De samvirkende Fagforbund.

* Hansen, Julius: Vilhelm Nygaard død 3
* Chr. Jensen konstitueres som fungerende Formand .. 22
* Den faglige Situation. — Krig eller Fred? 37
* — — Mæglingsforslaget ophøjet til Lov 49
* De samvirkende Fagforbunds Generalforsamling 76
* — — Medlemsantal 118

Arbejdsløsheden.

* Fortsættelseskassen midlertidig genaabnet 8
* Museumsforedrag for Arbejdsløse 22
* Arbejdsløshedskassernes Aarsmøde 26
* Lærlingenes Understøttelsesret 30
* Udvidelse af Arbejdsløshedsloven 33
* Ændringer i Arbejdsløshedsloven 56
* Fortsættelseskassen aabner for Udbetaling den 1. November 132
* Brændselshjælp til Arbejdsløshedsforsikrede 143
* Juleunderstøttelse 143

Organisationsspørgsmaal.

* Hansen, Julius: Det svundne Aar — og det kommende 1
Frendrup, Frede (Medl. 26696): K. U. og Fagforeningerne 83
Gammel Boghandlermedhjælper: Et »fagligt« Overenskomstforslags Skæbne 120
Gran, Henry: Boghandlermedhjælperne og Organisationsproblemet 40
Hansen, Ejnar: En juridisk Vurdering af det konservative Folkepartis Forslag til Lov om individuelle Arbejdsaftaler 83
Menig 17737: K. U. og Fagforeningerne 57
Pedersen, Gustav: »Politiken«s sande Ansigt ... 78
* De daarlige Læreforhold i Kolonialbranchen 4
* Tugthusloven ophævet 9
* Tugthusloven. En Berigtigelse 9
* Medhjælperne og Erhvervslivets Konjunkturgevinst .. 13
* Radio-Foredrag af Gustav Pedersen, Funktionærspørgsmaalet opløst i dets Bestanddele 17-28
* Kan man sætte sin Dreng i Urtekræmmerlære? 17
* Kommunevalgene og Medhjælperne 25
* Forhandlingsretten i Københavns Kommune 35
* Den faglige Situation — Krig eller Fred? 37
* — — Mæglingsforslaget ophøjet til Lov 49
* Konservativt Forslag om Medhjælperforhold. Forslag til Lov om individuelle Arbejdsaftaler 64-91
* Konservativ Krebsegangs-Lovgivning 74
* K. U. og Fagforeningerne 83
* Det konservative Folkepartis Funktionærforslag 91
* Forbundet som Skræmmebillede 91
* Efter Landsstævnet — Røre i Andedammen 101
* En Udmeldelse, som »Børsen« er glad for 110-121
* Loven om Forbud mod Overarbejde 114
* Funktionærstandens stigende Betydning 125
* Møde om Funktionærlovgivningen 127
* Manufakturmedhjælperne i Hovedstaden 131
* Forslaget til Funktionærlov genfremsat 132
* Vor Førstefødselsret til Fals for en Ret Linser? 132
* Det konservative Funktionærforslag er Bluff. Mødet i Grundtvigs Hus den 16. November 139

Voldgiftssager.

* To Voldgiftssager (Odense Andelsslagteri og Firmaet Fog & Mørup, København) 6
* A/S Det danske Mælke-Compagni, København 65

Arbejdstiden.

* Butikslukningen i Hadsund 65
* Week-end i Kommunerne 99

Lønspørgsmaalet.

* Hansen, Julius: Strejke og Blokade overfor Ousager Brugsforening pr. Lejre .. 7
* — — Strejke hos Jacob Hollesen & Søn, Svendborg, aflyst 96
* — — Overenskomst med Allindelille Brugsforening 109
* — — Overenskomst med Ousager og Greve Brugsforeninger 115
Gammel Boghandlermedhjælper: Et »fagligt« Overenskomstforslags Skæbne 120
Larsen, Svend Aa.: Hvad man kan tillade sig under »Billet mrkt.« 3
Pedersen, Gustav: »Politiken«s sande Ansigt. — Ejendommelig Kærlighed til Handels- og Kontormedhjælperne 78
— — Skandaløse Lønningsvilkaar paa »Berlingske Tidende« 103
* Løbende Konflikter 7-17-53-76-105-130
* Lønarbejdet 16-52-75-105-130
* Nye Lønforhandlinger med Københavns Kommune ... 23
* Strejke hos Jacob Hollesen & Søn, Svendborg 77-96
* Ny kommunal Overenskomst i Korsør 99
* Prisniveauet 147
* Kommunalt Lønarbejde 147

Overenskomster.

* Afsluttede Overenskomster 16-52-75-105-130
* Ny kommunal Overenskomst i Korsør 99
* Overenskomst med Allindelille Brugsforening 109
* Ny Grænseoverenskomst med Dansk Funktionærforbund og Dansk Kommunalarbejderforbund 111
* Overenskomst med Ousager og Greve Brugsforeninger 115
* Grænseoverenskomst med Foreningen Købstadkommunernes Embedsmænd 123

Engageringsvæsenet.

Larsen, Svend Aa.: Hvad man kan tillade sig under »Billet mrkt.« 3

Retsspørgsmaalet.

* Opsigelsesfrist og Ugeløn. En klar Dom 5
* Medhjælperdommerne ved Landsretterne 41
* Protest i Bohnstedt-Petersen-Sagen 51-57

Sociale Spørgsmaal.

Hansen, Ejnar: En juridisk Vurdering af det konservative Folkepartis Forslag til Loven om individuelle Arbejdsaftaler 82
* De daarlige Læreforhold i Kolonialbranchen 4
* Radio-Foredrag af Gustav Pedersen, Funktionærspørgsmaalet opløst i dets Bestanddele 17-28
* Kan man sætte sin Dreng i Urtekræmmerlære? 17
* Medhjælperproblemet i Genève 31
* Lærlingeloven til Revision 33
* Loven om private Pensionskasser 34
* Lærlingeloven i Folketinget 44
* Den nye Lærlingelov 61
* Konservativt Forslag om Medhjælperforhold. Forslag til Lov om individuelle Arbejdsaftaler 64-91

* Konservativ Krebsegangs-Lovgivning 74
* Det konservative Folkepartis Funktionærforslag 91
* Lærlingeloven træder ud i Livet 113
* Loven om Forbud mod Overarbejde 114
* Funktionærstandens stigende Betydning 125
* Lærlingeraadet nedsat 126-146
* Møde om Funktionærlovgivningen 127
* Forslaget til Funktionærlov genfremsat 132
* Vor Førstefødselsret til Fals for en Ret Linser? (Funktionærlovforslaget) 137
* Det konservative Funktionærforslag er Bluff 139
* Brændselshjælp til Arbejdsløshedsforsikrede 143

Konflikter.

* Hansen, Julius: Strejke og Blokade overfor Ousager Brugsforening pr. Lejre .. 7
* — — Strejke hos Jacob Hollesen & Søn, Svendborg, aflyst 96
* — — Bilagt Konflikt. — Allindelille Brugsforening 109
* — — Bilagte Konflikter. — Ousager og Greve Brugsforeninger 115
* Charlottenlund Koloniallager 7-17-53-76-105-130
* Greve Brugsforening 7-17-53-76-105
* H. E. Bonne, Studiestræde 14, København 7-17-53-76-105-130
* Hørve Brugsforening 7-17-53-76-105-130
* Allindelille Brugsforening pr. St. Merløse.. 7-17-53-76-109
* Ousager Brugsforening pr. Lejre 7-17-53-76-105-115
* Strejke hos Jacob Hollesen & Søn, Svendborg 77-96

Bag Pult og Disk.

* Hansen, Oscar: Møller — og Larsen (Satirisk Digt) 66
* — — Og Somren naar til Kontorets Rude (Satirisk Digt) 77
* — — Moderne Folkevise (Satirisk Digt) 95
* — — Den neutrale Tale (Satirisk Digt) 110
* — — Saa let som Fod i K. U.-Støvle (Satirisk Digt) 170
* — — Læremesterens Sang (Satirisk Digt) 133
* — — Julemaanedens Sang (Satirisk Digt) 144
* Oscar: Lille Vise om Peber (Satirisk Digt) 45
* — Dømmende Læber (Satirisk Digt) 57
Pedersen, Gustav: Skandaløse Lønningsvilkaar paa »Berlingske Tidende« 103
* Maanedens Vise 66-77-95-110-120-133-144
* Landsstævne-Risiko 110
* Bliv Medlem af H. K. 122
* Hos Kaffehandleren (Satirisk Tegning) 145

Lærlingevæsenet.

* Hansen, Oscar: Læremesterens Sang (Satirisk Digt) 133
Larsen, Osvald: Dagundervisning i Lærlingeskolen 79
* De daarlige Læreforhold i Kolonialbranchen 4
* Kan man sætte sin Dreng i Urtekræmmerlære? 17
* Lærlingenes Understøttelsesret 30
* Lærlingeloven til Revision 33
* Offentlige Møder om Lærlingeloven 39-54
* Lærlingeloven i Folketinget 44
* Den nye Lærlingelov 61
* Handelsskolernes Undervisningstid 91
* Lærlingeloven træder ud i Livet 113
* Lærlingeraadet nedsat 126-146

Undervisning og Uddannelse.

* Hansen, Julius: Velkommen til Nordisk Handelskursus 78
Larsen, Osvald: Dagundervisning i Lærlingeskolen 79
* Rejselegater for unge Handelsmænd, Understøttelser for 1937 8
* Handelsskolestipendier 10
* Handelsskolevæsenet paa Finansloven 10
* Kommunale Instruktionsmøder 11-35-47-147
* Den unge Handelsmands Videreuddannelse i Udlandet 22
* Lauritz Andersens Fond 22
* Kommunalt Kursus 1937 23-35-47-87
* Stipendier til Udlandet (Forbundet) 46
* Den internationale Højskole i Helsingør 46-133
* Elevstipendier 46
* Nordisk Handelskursus i København 11.—17. Juli 1937 65-78-96
* Foreningen til unge Handelsmænds Uddannelse 66
* Handelsskolernes Undervisningstid 91
* Arbejdernes Oplysningsforbund 96
* Vær med! (Studiekredse) 121
* Paa Højskole med Udlændinge 133

Rejseunderstøttelser.

* Rejselegater for unge Handelsmænd, Understøttelser for 1937 8
* Den unge Handelsmands Videreuddannelse i Udlandet 22
* Stipendier til Udlandet (Forbundet) 46

Skandinavisk Samarbejde.

* Hansen, Julius: Kaptajnen gaar fra Borde. — J. A. Lundgren har trukket sig tilbage 6
* — — Finlands Affärsarbetarförbund fylder 20 Aar 38
* — — Velkommen til Nordisk Handelskursus 78
* — — Knut Lundgren, Malmø, afgaaet ved Døden 78
* Svenska Handelsarbetareförbundets nye Leder 14
* Svensk-Dansk Samarbejde (Helsingør og Helsingborg) 50-85
* Nordisk Handelskursus i København 11.—17. Juli 1937 65-78-96
* De nordiske Medhjælperforbunds Medlemsantal 67
* Hyldest til J. A. Lundgren, Malmø 127
* Jubilæum i Stockholm 43
* Den nordiske Komités Arbejdsudvalg 146

Udlandet.

* Hansen, Julius: Kaptajnen gaar fra Borde. — J. A. Lundgren har trukket sig tilbage 6
* — — Finlands Affärsarbetarförbund fylder 20 Aar 38
* — — Knut Lundgren, Malmø, afgaaet ved Døden 78
* — — K. A. Fagerholm, Helsingfors, bliver Minister 141
* Dr. Ley vil underminere danske Fagforeninger 9
* Svenska Handelsarbetareförbundets nye Leder 14
* Norsk Lov om Arbejderværn 18
* Hvornaar vil den tyske Nationalsocialisme bryde sammen? 20
* Medhjælperproblemet i Genève 31
* Et Blik udover Verden 32-45-67-83-119-142
* Udvandringsbestemmelser vedrørende franske Besiddelser i Indien, fransk Guyana og Inini 34

* De nordiske Medhjælperforbunds Medlemsantal 67
* Hovedoverenskomst for Handels- og Kontormedhjælperne i Norge 83-98-116
* Svenska Handelsarbetareförbund 30,000 Medlemmer... 85
* Tjenestemandsloven i Tyskland 111
* Hyldest til J. A. Lundgren, Malmø 127
* Medhjælperbevægelsen paa Island 129
* Fra den tyske Arbejdsfront 130
* Jubilæum i Stockholm 143

Personalia.

* Hansen, Julius: Vilhelm Nygaard død 3
* — — Kaptajnen gaar fra Borde, J. A. Lundgren har trukket sig tilbage 6
* — — Vilh. Jacobsens Hustru død 27
* — — Afsked med Blomgaard Andersen, Roskilde 27
* — — Kendt Kollega runder 60 Aar (S. Chr. Sørensen, Horsens) ... 51
* — — Et Jubilæum. Chr. Skjolding 25 Aar som Organisationstillidsmand 51
* — — Sten Vandborg, Horsens, død... 63
* — — Nyt Hovedbestyrelsesmedlem. (Oscar Johansson, Maribo) 63
* — — Johannes Jensen, Randers, 50 Aar 63
* — — Knut Lundgren, Malmø, afgaaet ved Døden 78
* — — P. Andersen, Nordjyllands Social-Demokrat, 70 Aar 79
* — — Albert Raaen, Oslo, fylder 50 Aar 103
* — — Alvilda Andersen død 103
* — — K. A. Fagerholm, Helsingfors, bliver Minister 141
B. O. L.: Afsked med to Kolleger (Marius Sørensen og A. K. Jørgensen, Nykøbing M.) 63
Dinesen, Erling: Afsked med Blomgaard Andersen, Roskilde 27
Gran, Henry: Knud Helge Lund, Nakskov, død 75
M.: S. P. Ballisager og Hustru, Aarhus, fejrer Guldbryllup 127
Ravnbo, Thyra: Fru Sigrid Lund, 25 Aars Jubilæum i C. Schous Fabriker 63
* Arbejdernes Fællesorganisation, Valg til Bestyrelserne 9
* Svenska Handelsarbetareförbundets nye Leder 14
* Chr. Jensen, D. s. F., konstitueres som fungerende Formand 22
* Gustav Pedersen tilskadekommen 27
* Medhjælperdommerne ved Landsretterne 41
* Arbejdernes Fællesorganisation i Nyborg. Nyvalg til Repræsentantskabet 67
* Arbejdernes Fællesorganisation i Haderslev, P. Olesen valgt til Næstformand 85
* 25 Aars Jubilæum. Peter Troelsen, Horsens 114
* Kommunalrevisor Harald Jensen død 123
* Direktør Lauritz Broberg død 126
* Lærlingeraadet nedsat 126-146
* Hyldest til J. A. Lundgren, Malmø 127

Literatur.

* Korsholm: Grafisk Fremstilling af det dobbelte Bogholderi 133

Andre Foreninger.

* Hansen, Oscar: Saa let som Fod i K. U.-Støvle (Satirisk Digt om K. U.) 120
* Hansen, Oscar: Møller — og saa Larsen (Satirisk Digt om de Konservatives Funktionærforslag) 66
* Oscar: Lille Vise om Peber (K. U.) 45
Frendrup, Helge (Medl. 26696): K. U. og Fagforeningerne 83
Gammel Boghandlermedhjælper: Et »fagligt« Overenskomstforslags Skæbne (Dansk Boghandlermedhjælper-Forening) 120
Gran, Henry: Boghandlermedhjælperne og Organisationsproblemet (Dansk Boghandlermedhjælper-Forening) 40
Hansen, Ejnar: En juridisk Vurdering af det konservative Folkepartis Forslag til Lov om individuelle Arbejdsaftaler 82
Menig 17737: K. U. og Fagforeningerne 57
* De daarlige Læreforhold i Kolonialbranchen (Urtekræmmerforeningen) 4
* »Borshøjgaards Venner« 22-57
* Sammenhold og atter Sammenhold (De samv. Købmandsforeninger) 33
* Ny kommunal Organisation (Kæmnerforeningen, Socialinspektørforeningen og Skatteinspektørforeningen m. fl.) 47
* Konservativt Forslag om Medhjælperforhold. Forslag til Lov om individuelle Arbejdsaftaler 64-91
* Konservativ Krebsegangs-Lovgivning 74
* K. U. og Fagforeningerne 83
* Det konservative Folkepartis Funktionærforslag 91
* Forbundet som Skræmmebillede (Dansk Boghandlermedhjælper-Forening) 91
* Ny Grænseoverenskomst med Dansk Funktionærforbund og Dansk Kommunalarbejderforbund 111
* Grænseoverenskomst med Foreningen Købstadkommunernes Embedsmænd 123
* Forslag til Funktionærlov genfremsat (Konservativt Folkeparti) 132
* Vor Førstefødselsret til Fals for en Ret Linser? (Konservativt Funktionærlovforslag) 137
* Det konservative Funktionærforslag er Bluff 139

Forskelligt.

* Fradrag i Skatteindtægten 7
* Tugthusloven ophævet 9
* Tugthusloven. En Berigtigelse 9
* Dr. Ley vil underminere danske Fagforeninger 9
* A/S C. Schous Fabrikers Hjælpefond for det kvindelige Butikspersonale 9
* Conto pro diversi 9-22-34-67-85-98-110-122-133-146
* Kommunevalgene 14-42-47-55
* Lauritz Andersens Fond 22
* »Borshøjgaards Venner« 22
* Kommunevalgene og Medhjælperne 25
* Detailhandelens Udvikling 28
* Arbejderbevægelsens Erhvervsraad 38
* Protest i Bohnstedt-Pedersen-Sagen 51-57
* Indsamling til Spanien 54-66
* »Borshøjgaards Venner« uddeler Legater 57
* Ekspeditricens Arbejde. — Radioforedrag af Thyra Ravnbo 62
* Axel Gundels Adresse 133
* Radiofoniens Ledelse 144
* Elevator-Ulykkerne skal forhindres 146

Fra Afdelingerne.

Brønderslev 133
Esbjerg 46-68-122-133
Fakse-Fakse Ladeplads 10

Fredericia 146
Frederikssund 10-68-134
Grenaa 46-68-134
Haderslev 46
Hadsund 110
Helsingør 68-146
Hjørring 46-85-122-134-146
Holbæk 68
Horsens 10-34-46-68-122-146
Kalundborg 146
Kolding 22-46-68-122-134
Korsør 68-122-134
København 10-110
Langeland 58
Maribo 22-58
Middelfart 10-34
Nakskov 46-68-85-122-146
Nyborg 34-68
Nykøbing F. 10-22-68
Nykøbing M. 34-69-146
Næstved 10-58-85-134
Odder 46-69-85-146
Odense 22-34-122
Randers 10-46-69-134
Ringkøbing 69
Roskilde 69-134
Silkeborg 10-69-122-134
Skelskør 69
Skive 10-69
Slagelse 34-58-69-98-122
Stege 69-146
Svendborg 122
Sønderborg 58-69-122
Thisted 69
Varde 134
Vejen 134
Vejle 69
Viborg 134
Vordingborg 69-134-146

Illustrationer.

Vilhelm Nygaard 3
Helsingør Afdelings Kontor 4
Axel Gundel 5
J. A. Lundgren, Malmø 6
Viggo Hougaard, Holbæk 11
Otto Friman, Malmø 14
Assens Afdelings Bestyrelse 15
Frederiksværk Afdelings Bestyrelse 15
Varde Afdelings Bestyrelse 16
Raadhuset i København 20
Middelfart Afdelings Bestyrelse 27
Blomgaard Andersen, Roskilde 27
Frihedsstøtten i København 30
K. A. Fagerholm, Helsingfors 38-141
Landsstævnets Agitationsplakat 41-52-64-89-91-93-95-97
Medlemmer af Forbundet, der valgtes til kommunale Tillidshverv 42-43-55
Forbundets Emblem 44-56-67-85-115-147
Satirisk Tegning om K. U. 45-120
Ungdomsgrupperne paa Besøg paa industrielle Virksomheder (Tegning) 48
S. Chr. Sørensen, Horsens 50
Chr. Skjolding, København 51
Fra Feriehjemmet »Borshøjgaard« 53
Spaniens-Mærket 54-66
Fra Opførelsen af Vinterrevyen i Slagelse 58
Fra Grenaa Afdelings Agitation for Ungdomsmøde 60
Sten Vandborg, Horsens 63
Sigrid Lund, København 63
Oscar Johansson, Maribo 63
Marius Sørensen, Nykøbing M. 63
A. K. Jørgensen, Nykøbing M. 63
Johs. Jensen, Randers 63
Fra Feriehjemmet »H. K.s Strandhus« 65
Satirisk Tegning om Lovgivning for Funktionærerne 66
Vejle Ungdomsgruppes Revy 72
Knud Helge Lund, Nakskov 75
Chr. Jensen, København 77
Knud V. Jensen, København 77
Og Somren naar til Kontorets Rude (Satirisk Tegning) 77
Knut Lundgren, Malmø 78
Tegninger om Landsstævnet 80-81
Julius Hansen 81-108-139
Johs. Kjærbøl 81-109
Gustav Pedersen 81-94-109-140
Glyptoteket i København 81
Nykøbing F. Afdelings Feriehjem 84
Deltagere og Gæster i Det kommunale Kursus 1937 87
Københavns Afdelings Forretningsudvalg 93
Satirisk Tegning om »Berlingske Tidende« 95
Deltagerne i Det nordiske Handelskursus 97
Fra Det kommunale Kursus. Gustav Pedersen, N. C. Lissau og Pinholt 99
Albert Raaen, Oslo 103
Fra Københavns Afdelings Jubilæumsfest i Idrætshuset 104
Foto-Montage fra Landsstævnet i København 106-107-112-115
Satirisk Tegning om Johs. Kjærbøls Radiotale 110
Vore Agitations-Mærkater 112
Peter Troelsen, Horsens 114
Deltagerne i Repræsentantskabsmøderne 118
Kommunalrevisor Harald Jensen 123
Viborg Afdelings Bestyrelse 128
Thomas Johansson, Reykjavik 129
H. K.s Lommebog 1938 132-145
Satirisk Tegning om Lærlingeloven 133
Christmas Møller (Tegning) 139
Fra Mødet i Grundtvigs Hus den 16. November 140
Kontors- og Handelsanställdas Forening i Stockholm, Agitationsplakat 143
Julemaaneden (Satirisk Tegning) 144
Hos Kaffehandleren (Satirisk Tegning) 145

DANSK DOMMER- OG POLITIKONTORISTFORENING

* H. C. O.: Agitationsarbejdet 33
* H. C. Olsen: Tillidsmedlemsmødet 1937 86
Medlemmer: Klagerne 70
* Regulativet 33
* Husk Møderne til Valg af Tillidsmedlemmer 34
* Møder 34
* Bestyrelsesmøder 34-58-86
* Spørgeskemaerne 34
* Tillidsmedlemsmødet for 1937 58-86
* 25 Aars Jubilæum. Henry A. W. Wolder, Odense 58
* Klubkontingent 58
* Udflugt til Sverige den 6. Juni 70
* Driftsregnskab fra 1. April 1936 til 31. Marts 1937.. 70
* Sammenkomsten i Helsingør og Hälsingborg den 6. Juni 86
* Nye Tillidsmedlemmer 122

KOMMUNAL KONTORMEDHJÆLPER TIDENDE

* Redaktørskifte (Viggo Hougaard, Holbæk, afløser Alfred Jensen, Aarhus) 11
* Uddannelsesspørgsmaalet 11
* Fællesklub for kommunalt ansatte Kontormedhjælpere i Københavns Omegnskommuner 11

* Instruktionsmøder i Roskilde 11-35-47-147
* De kommunale Kontorer 23
* Ved Aarskiftet 23
* Nye Lønforhandlinger i København 23
* Landet rundt 23-35-47-59-71-99-111-147
* Assistent søges 23
* Kommunalt Kursus 1937 23-35-47-59-87-99
* Forhandlingsretten med Københavns Kommune 35
* Uddannelsesspørgsmaalet 35
* Fru Petra Jacobsen, Aarhus, død 35
* Statens Tjenestemænd og D. s. F. 35
* Kommunevalgene 47
* Ny kommunal Organisation 47
* Indbydelse til og Program for Kommunalt Kursus 1937 47
* »Skatteborgeren« og Tjenestemændene 59
* Kommunale Tjenestemænds Uddannelse 59
* Den kommunale Fællesklubs Bestyrelse 59-71-135
* Prisstigningen 71
* H. K.s 5. kommunale Kursus 87-99
* Week-end 99
* Ny Overenskomst i Korsør 99
* Frederiksberg Kommunalforening 99
* Dansk Forening for social Oplysning 99
* Bestyrelsesmøder 111-147
* Ny Grænseoverenskomst 111
* Tjenestemandsloven i Tyskland 111
* Delegeretmødet 111-123
* Købstadforeningen 111
* Lønkrav i Oslo 111
* Nyt kommunalt Blad 111
* Kommunalrevisor Harald Jensen død 123
* Grænseoverenskomst med Foreningen af Købstadkommunernes Embedsmænd 123
* Organisationen 135
* Den personlige Beskatning til Kommunerne 135
* Vinterens Oplysningsarbejde 135
* Skatteloven. Kontorchef Helketts Foredrag udgives .. 135
* Pladsbesættelse i Almindelighed 147
* Kommunalt Lønarbejde 147
* Den kommunale Klub i Holbæk 147
* Statens Kontormedhjælpere 147
* Statstjenestemændenes Centralorganisation 147
* Det svenske Pristal 147

MEDHJÆLPER-UNGDOMMENS SIDE

* H. G.: Det nye Aar 12
Haahr, Vald.: Gennemskuet Taktik 148
Knud: En Kullentur 24
* En Række vellykkede Agitationsmøder i Jylland 12
* De Unge spørger 12-24-36-100
* H. K.s Talerstol 12-24
* For fuld Fart 24
* Vi Unge 24-100
* Nye Mærkater 24-112-124
* Landsstævnet i København 24-72-88-100-112
* Stævne-Agitationen 36
* Den lille Rubrik 36
* Forslag til ny Lærlingelov 36
* Lærlingemøder 36
* Ungdommen slutter op 36
* Send en Hilsen (Brevaftenerne) 36-124
* »H. K.s Strandhus« 36
* Yder du din Indsats? 48
* Møder om Lærlingespørgsmaalet 48
* Ungdommens Rundskue 48-124-136-148
* Nye Ungdomsgrupper (Thisted og Grenaa) 60
* Vi søger ud — 72
* Meddelelser 72-88-100
* Ungdomsgruppe oprettet i Herning 72
* Den nye Lærlingelov 72
* Ungdomsarbejdet i København 88
* Agitationen i Sommer 88
* Ny Ungdomsgruppe (Lemvig) 88
* Nye Cyklevimpler 100-112-124
* Landsstævnet transmitteres 100
* Efter Landsstævnet 112
* Kort og godt 112
* Hallo — Amatørfotografer 112
* Nyt Fremstød 124
* Sig mig, hvem du omgaas 124
* H. K.s Lommebog 1938 124
* Hvis du er interesseret i Studiekredsarbejde 124
* Ungdommen melder sig 136
* Tysk Korrespondanceundervisning gratis 136-148
* Ny Ungdomsgruppe (Nykøbing M.) 136
* Linien i vort Ungdomsarbejde 148
* Kæmpemøde i København 148

Fra Ungdomsgrupperne.

Aalborg 12-24-36-60-72-88-100-136-148
Aarhus 12-24-36-48-60-72-88-100-112-124-136-148
Bornholm 148
Esbjerg 136-148
Fredericia 48-60-72-88-112-124-136
Grenaa 136
Haderslev 124
Horsens 12-24-36-48-60-72-100-112-124-136-148
Kolding 24-88-124
Korsør 12-124-136-148
København 12-24-36-48-60-72-88-100-112-124-136-148
Nakskov 12-36-48-60-88-100-124-136-148
Nyborg 24
Nykøbing F. 88
Næstved 60-124-136-148
Odder 12-24-72-88
Odense 24-36-88-112-124-136
Randers 36-48-60-148
Roskilde 12-36-48-60-88-100-112-124-136-148
Silkeborg 112-136
Skanderborg 72
Skive 72
Slagelse 12-36-88-124-136
Svendborg 12-48-60
Sønderborg 148
Thisted 60
Vejle 60-72
Viborg 24-36-60-72-124-136

Dansk
Handels-og Kontormedhjælper
Tidende

Nr. 1 — 1. JANUAR 1937 — 37. Aargang

Det svundne Aar — og det kommende.

IGEN har Menneskeheden i Frygt og Bæven for et kommende Ragnarok gennemlevet et uroligt Aar fuldt af dramatiske Begivenheder. Gang paa Gang er vi blevet skræmmet op til at tro, at nu skete *det*, alle frygtede. Vore Nerver er blevet tyndslidte i de senere Aar under det voldsomme Pres, de har været undergivet, og vi plages af Febersyner og Hallucinationer, der udspringer af den Angst og Utryghedsfølelse, der behersker os alle overfor Fremtiden.

Det gamle Aar sparede os for Katastrofen. Vil det gaa lige saadan i det kommende? Vi kan kun haabe og ønske det, øve Indflydelse derpaa formaar vi ikke, dertil er vore Evner for smaa overfor de stærke Kræfter, der er i Bevægelse.

*

Om Begivenhederne i Danmark er der derimod mest glædeligt at berette. Aaret var præget af gode Konjunkturer, stigende Produktion og dalende Arbejdsløshed i Forhold til de tidligere Aar. Endnu er *Arbejdsløsheden* for høj, det erkendes ogsaa af Regeringen, men hidtil er de Forslag, der fremkom til Afhjælpning af Arbejdsløsheden, blevet sablet ned af de reaktionære Partier i Landstinget. Derfor hører det ogsaa til de glædelige Begivenheder, at *Landstingsvalget* blev en straalende Sejr for Regeringspartierne og førte til Erobring af Landstingsflertallet. Det skal nok sætte sine Spor i *Lovgivningsarbejdet*, som det allerede er sket ved Ophævelsen af Tugthusloven.

Af Forslag, der kan ventes, er en Revision af Lærlingeloven og af Arbejdsløshedsloven, der begge indeholder »mørke Pletter«, som Regeringen utvivlsomt vil fjerne.

Bemærkelsesværdigt var det, at Arbejdsgiverforeningen trods de bedre Beskæftigelsesvilkaar og de stigende Priser alligevel fandt sig foranlediget til at gøre Alvor af *Truslen om Lockout*, som igennem de senere Aar har været en aarlig tilbagevendende Begivenhed. Utvivlsomt laa der politiske Motiver bag, men Anslaget mislykkedes, og Lockouten formaaede ikke at afværge Arbejdernes Krav om Forhøjelse af de daarligste Lønninger, selv om det blev nødvendigt i flere Fag at lade Voldgiftsretten afgøre Spørgsmaalet.

Arbejdsdirektoratet har paa Grundlag af det i Lockouten inddragne Antal Arbejdere skønsmæssigt anslaaet den tabte Arbejdsfortjeneste til 25 Mill. Kroner og det tabte Dageantal til 2,5 Millioner. — Hvor stort Arbejdsgivernes Tab har været, kan næppe opgøres nøjagtigt, men der maa sikkert regnes med mange Millioner, naar Lockoutunderstøttelsen lavt er anslaaet til 12 Mill. Kroner.

Set paa Baggrund af disse mægtige Summer maa Arbejdsgiverne sikkert spørge sig selv, om Kampen var Ofrene værd.

*

For Forbundet var Aaret en Fortsættelse af de foregaaende Aars Fremgang. *Tilgangen af nye Medlemmer* androg over 5100 mod 4600 i Aaret forud, og Medlemsantallet har pr. 1. Januar passeret 27,000. Da Skæringsdagen for Forbundets Opgørelse er den 1. April, ved hvilket Tidspunkt Udsletningen af Restanter sker, er det muligt, at Tallet vil blive noget reduceret, men paa den anden Side er der endnu tre gode Agitationsmaaneder foran os, saa Tallet 27,000 skulde efter al Beregning kunne fastholdes ved Opgørelsen pr. 1. April.

Ogsaa i *Ungdomsarbejdet* er der Grøde og Vækst, saa Fremgang kan noteres baade i Antallet af Ungdomsgrupper og i Antallet af unge Medlemmer. Et godt Bidrag hertil var Medhjælperungdommens Dag

den 14. Februar med Afholdelse af 37 Møder og en Tilhørerskare paa ca. 6000.

Hvad *det faglige Arbejde* angaar, kan der ogsaa spores en fremadskridende Linie. Aaret indledes med Afslutning af »Fællesbetingelserne« med Dansk Arbejdsgiverforening, d. v. s. en generel Overenskomst om Arbejdstid, Betaling for Overarbejde, Ferie, Løn under Sygdom, Tillidsmandsbestemmelser m. v., og efter at denne Overenskomst var afsluttet, paabegyndtes Oprettelsen af Overenskomster med de enkelte Firmaer, deriblandt »*Vølund*«, og en Række saadanne er oprettede. Nu er *Samarbejdet med Arbejdsgiverforeningen* saa nyt, at Gnidninger af forskellig Art ikke kan undgaas, idet der stadig opstaar Problemer, som kræver Overvejelse og Forhandling, hvilket kan bidrage til at forhale Afgørelserne. Men vi regner med, at disse Forhold efterhaanden vil trække sig i Lave, og at Samarbejdet efterhaanden vil falde ind i en fast Form, saa Lønforhandlingerne vil glide lettere.

Aarets Begyndelse var desuden præget af *Strejker hos 6 Andelsslagterier,* hvorved der skabtes Forbindelse med Slagteriernes Arbejdsgiverforening og Afslutning paa et aarelangt uholdbart Forhold, at vi, der repræsenterer Størsteparten af Slagteriernes Kontormedhjælpere, ikke kunde faa Føling med Slagteriernes Arbejdsgiverforening paa disse Medlemmers Vegne. Ved Oprettelsen af en Hovedoverenskomst og en Tillægsoverenskomst er dette Forhold bragt i Orden, og der er nu som en Begyndelse afsluttet Overenskomst med ialt 7 Slagterier.

Her skal iøvrigt ikke opremses Navnene paa de Firmaer, med hvilke Overenskomst er oprettet i Aarets Løb. Det samlede Antal er *81,* hvilket svarer nogenlunde til Antallet i det forudgaaende Aar. Det samlede Antal Overenskomster er dermed bragt op paa 341.

Pr. 1. April skete den endelige Tilslutning til Forbundet af *Dansk Dommer- og Politikontoristforening,* der under dette Navn gik ind som en Landsklub. Allerede forinden var der forhandlet med Staten om en Forbedring af Lønvilkaarene for de i Statens Tjeneste ansatte Kontormedhjælpere, som ikke er Tjenestemænd, og med *Finansministeriets Regulativ af 8. Februar 1936* var Aflønningen af disse Medhjælpere blevet fastsat. Regulativet medførte en haardt tiltrængt Lønforbedring for de deraf omfattede.

Blandt Aarets Begivenheder maa nævnes *Kongressen* i August, men den vil være i saa frisk Minde, at den ikke her behøver nærmere Omtale. Ogsaa *Axel Gundels* Danmarksbesøg hører til de kære Minder, som man gerne dvæler ved. Der var almindelig Enighed blandt de Tillidsmænd og Medlemmer, der kom i Forbindelse med Gundel, om at prise hans bramfrie og kammeratlige Fremfærd og hans glødende Kærlighed til den Organisation, han i 1900 var med til at give Livet. Det var mange Venskabsbaand, der blev knyttet ved Gundels Besøg, og vi véd, at det for ham var en Oplevelse, som stedse vil staa for ham i Eventyrets Glans.

*

Med vore *nordiske Frændefolk,* Medhjælperorganisationerne i Sverige, Norge og Finland, har der hersket det bedste Forhold. Skandinavisk Konference har været holdt og ligeledes Kongresser i tre af de fire Lande med gensidig Repræsentation. Desværre blev det svenske Forbunds mangeaarige Formand *J. A. Lundgren* i Sommer ramt af en svær Sygdom, som nu har bevirket, at han ved Aarsskiftet træder tilbage fra sin Formandsstilling, men hans Arvtagere vil sikkert føre Linien videre, som den er lagt.

Glædeligt var det, at der i Aarets Løb opnaaedes personlig Forbindelse med det nordligste Forbund, den nystiftede *islandske Medhjælperorganisation,* der var repræsenteret paa Kongressen og ved den nordiske Konference. Vi glæder os over den Udbygning, der dermed sker, og haaber paa Fremgang i den kommende Tid for det unge Forbund.

Mindre glædelige er derimod *Vilkaarene for det internationale Samarbejde.* Den politiske Uro og den herskende Reaktions Forsøg paa at eksportere sine Synspunkter til de omliggende Lande, har bevirket en Svækkelse i Internationales Medlemsbestand og Arbejdsmuligheder. Den frygtelige Borgerkrig i Spanien, der utvivlsomt som »Bagmænd« har de fascistiske Stater, har berøvet I. B. P. endnu en tilsluttet Organisation, og ingen kan se Enden paa denne Udvikling. Vort store Haab er Fremgang i det nye Aar for den internationale Solidaritet og for Fredstankerne. Trods alle mørke Tegn slipper vi ikke Haabet derom.

*

Vi befinder os i en Brydningstid. Alt er i Smeltediglen, og ingen kender Resultatet. Vi skuer med bange Anelser ind i det nye Aar, men spaa om, hvad det vil bringe, tør vi ikke.

Kun et ved vi er der, som altid vil være nødvendigt, og det er *Sammenhold, Samarbejde* og *Solidaritet.* Lad os derfor, midt i en Jerntid, give hverandre Haandslag paa, at vi vil staa trofast sammen i Kampen for vor Stand og vort Fag. Gør vi det, har vi gjort, hvad vi formaar for at afværge de Angreb, der vil blive rettede paa os, og for at fremme de Opgaver, som paahviler os som Medlemmer af vor faglige Organisation.

I Haabet herom bringer vi alle Tillidsmænd og Medlemmer Forbundets Tak for det svundne Aar og Ønsket om

et godt Nytaar.

Julius Hansen.

Vilhelm Nygaard død.

De samvirkende Fagforbunds Formand.

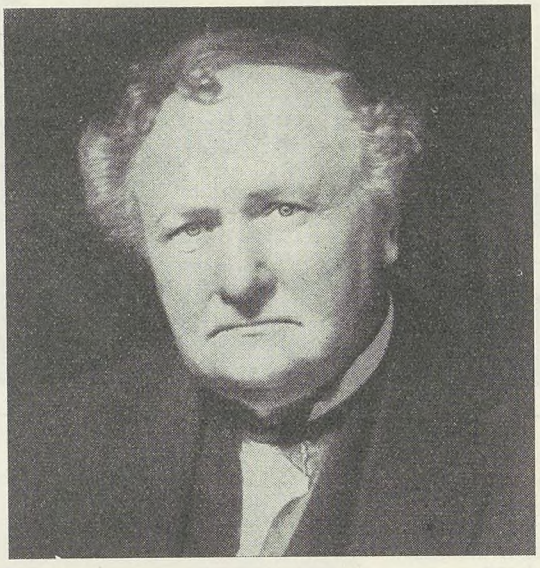

EFTER et langt og smertefuldt Sygeleje er Formanden for De samvirkende Fagforbund, Vilh. Nygaard, afgaaet ved Døden den 6. December, næsten 65 Aar gammel.

Med Vilh. Nygaard er en af den danske Arbejderbevægelses første og fremtrædende Mænd gaaet bort, en Mand, hvis hele Liv og Virke var viet Arbejderbevægelsen i alle dens Forgreninger.

Nygaard blev allerede 27 Aar gammel Formand for Tobaksarbejderforbundets Afdeling »Enigheden« i København. Efter 14 Aars Forløb fratraadte han i 1913 for at blive Medarbejder ved den socialdemokratiske Provinspresse, men allerede i 1919 valgtes han til Sekretær i De samvirkende Fagforbund, senere til Næstformand og i 1928 til Formand efter C. F. Madsen.

Men udover dette var Nygaard i en Række Aar og indtil sin Død Medlem af Københavns Borgerrepræsentation, fra 1928 tillige Folketingsmand for Lyngbykredsen. Desuden havde han Sæde i Social-Demokratens Kontrolkomité, Formand for Arbejdernes Fællesbageri, Revisor i Arbejdernes Landsbank m. fl. Hverv, ligesom han var Medlem af Socialistisk Arbejder-Internationales Bestyrelse og Medlem af den faglige Internationales Repræsentantskab.

Vilh. Nygaard var kendt af alle Arbejderbevægelsens Medlemmer som den dygtige Forhandlingsleder og slagfærdige Taler, der med sin skarpe Intelligens formaaede hurtigt at trænge ind til Sagens Kærne. Hans Lune og Vid var kendt og skattet af alle, og han var stedse den jævne og ligefremme Mand, som kunde tale med alle, og hvem de fremtrædende Stillinger aldrig gik til Hovedet.

I det sidste Aarstid har Nygaard ligget alvorlig syg paa Hospitalet, og hans Venner var klar over, at han næppe vilde rejse sig mere. Døden er sikkert kommet som en Befrielse for ham, men den har berøvet Arbejderbevægelsen en af sine gode Sønner.

Ære være Vilh. Nygaards Minde.

Julius Hansen.

Hvad man kan tillade sig under „Billet mrk."

De bedes optage følgende:

> **Kommis, ung,**
>
> kan faa Plads fra 15. September eller 1. Oktober i større Købmandsforretning i Charlottenlund, Løn 100 Kr. pr. Maaned. Billet, mrk. 13907, modtager Berlingske Tidende.

Denne Annonce læste jeg for nogen Tid siden i Berlingske Tidende, og jeg fik den allerstørste Lyst til at reflektere paa Stillingen og slutte min Ansøgning saaledes:

Saafremt jeg maatte komme i Betragtning ved Pladsens Besættelse, bedes De sende mig eventuelle Tips til Fremskaffelse af den resterende nødvendige Del af Indtægten, for at kunne eksistere, medmindre der er andre Indtægtskilder i Forbindelse med Stillingen.

Med megen Agtelse
o. s. v.

Og vedkommende Stakkel, som virkelig faar denne Plads, vil, hvis han har gaaet ledig i lang Tid, gaa ind til Stillingen med Bevidstheden om, at han alligevel er sluppet ind i Himlen, trods alle sine Skurkestreger her paa Jorden, indtil — den Dag han faar udbetalt den første Maaneds Gage (alle disse mange rare Penge), saa brister Illusionerne.

Mon nogen kan eksistere for 100 Kr. pr. Maaned?

Firmaet betegner sig i Annoncen som »en større Forretning«, med »større« maa vel tænkes paa Omsætningen i Forretningen og ikke paa Lokaleforholdene, og større Omsætning maa vel give større Fortjeneste, og naar Arbejderne i Firmaet samtidig faar den fyrstelige Gage af 100 Kr. pr. Md., maa Fortjenesten som Følge deraf blive endnu større (for Indehaveren). I Sandhed den helt rigtige Vej, mindre Lønninger, længere Arbejdstid.

Det undrer mig, at vedkommende Forretning i Annoncen ikke ogsaa forlanger, at Ansøgeren skal være »fuldt ud paalidelig«, hvad der selvfølgelig er komplet umuligt, medmindre han har en rig Far, som kan »spæde« til for den manglende Del af Indtægten.

At Ansøgeren skal være perfekt Vinduespynter, hurtig og sikker Ekspedient. Man kan da umuligt forlange en »sikker Ekspedient« til den Gage.

En saa daarligt lønnet Ekspedient maa jo uvilkaarligt føle sig saa lille og ussel overfor andre Mennesker med en nogenlunde Indtægt, det svækker ikke alene Mandens Selvtillid, men tillige Lysten og Energien, at han ikke kan naa mere, han gaar jo uvilkaarligt og tror, at han ikke er mere værd, ganske vist, vi Mennesker er skabt til Arbejde, men Arbejdet skulde skaffe os Glæde, Velsignelse og Tilfredshed, det skulde ikke være Slaveri.

Men hvis intet andet Hensyn end egen økonomisk Fordel skal regulere Konkurrencestriden om Arbejdslønningernes Størrelse og Arbejdstidens Længde mellem kapitalstærke Arbejdsgivere og kapitalfattige Handelsmedhjælpere (uden Sammenhold), da trykkes Lønningerne saa stærkt ned og Arbejdstiden udstrækkes i den Grad, at det ikke vil være muligt at føre en menneskelig Tilværelse.

Og saalænge der findes en saa stor Mængde uorganiserede Kolleger indenfor Medhjælperstanden, vil saadanne paradisiske Tilstande stadig forefindes.

Derfor skal alle efter bedste Evne være behjælpelig med Agitationen blandt uorganiserede Medhjælpere, da der er et stort organisatorisk Arbejde at udføre, hvis vi skal kunne hævde vor Ret og skaffe den respekteret, da alle uorganiserede Medhjælperes Tilstedeværelse er den største Hindring for Opfyldelsen af vore Krav.

Derfor maa der fremdeles arbejdes og agiteres under Mottoet: Alle Medhjælpere ind i Dansk Handels- og Kontormedhjælperforbund.

Svend Aa. Larsen (Medl. Nr. 5190),
Næstved Afd.

Vi giver vor Kollega Ret i, at det nævnte Tilfælde — som desværre ikke er isoleret — er en glimrende Dokumentation for de elendige Løn- og Arbejdsforhold, der endnu i vore Dage bydes Medhjælperne. Det maa animere til en fortsat kraftig Agitation blandt de endnu uorganiserede.

Red.

Vore Kontorer. — Helsingør.

FORBUNDETS AFDELING i Helsingør har fra 1. Novbr. 1936 oprettet fast Kontor, beliggende Øresundsvej 3.

Kontoret er aabent hver Mandag og Torsdag fra Kl. 19,30 til 20,30. Formanden træffes hver Mandag.

Kontoret er beliggende i Flugt med Kassererens Bolig og er smukt monteret med alle Møbler i lyst Egetræ. Bestyrelsesbordet og Stolene er betrukket med grønt Betræk.

Kontoret benyttes foruden til almindelig Ekspedition ogsaa til Afholdelse af Bestyrelsesmøder, Konferencer og Udvalgsmøder, ligesom alle personlige Henvendelser skal ske til Kontoret.

Vi gratulerer Afdelingen til Kontoret, der forhaabentlig vil lette Arbejdet og blive af agitatorisk Betydning for Afdelingen.



De daarlige Læreforhold i Kolonialbranchen.

VI paapegede i sidste Nummer af Bladet de daarlige Læreforhold, der fandtes indenfor Kolonialbranchen, og gengav efter »Ekstrabladet« de Udtalelser, som Urtekræmmerforeningens Formand, Herr Valdemar Jensen i den Anledning fremkom med.

Den Protest »med Næb og Klør«, som Herr Jensen paa Urtekræmmerforeningens Vegne bebudede, er endnu ikke fremkommen i Dagbladene, men i »Københavns Handels-Tidende« for 28. November fremkommer Herr Valdemar Jensen med et Svar — betydelig mere afdæmpet end det i »Ekstrabladet«, altsaa formentlig ikke Foreningens Protest.

I Artiklen skriver Herr Jensen:

»Det er næppe i Overensstemmelse med de faktiske Forhold, naar H. K. anfører, at det er svært at faa en Lærepladsi Kolonialbranchen, hvor den unge Mand kan faa en forsvarlig Uddannelse.

Mange af vore Medlemmer henvender sig ofte med Forespørgsel om Lærlinge, men kun sjældent er vi i Stand til at anvise saadanne.

Selvfølgelig er vel ikke alle lige ønskelige som Lærersteder, men findes der ikke i andre Brancher Lærepladser, som lader noget tilbage at ønske? Det er min Opfattelse, at langt de fleste Forretninger indenfor vor Branche vil være i Stand til at give den unge Mand en forsvarlig Uddannelse.

Saa er der Spørgsmaalet om Forholdene indenfor Branchen, og det kan vel næppe bestrides, at de ikke er saa gode som ønskeligt var.

Men her er Skylden saa sandelig ikke Branchens. Man vil her have bemærket en Række Kædebutikker, som forhen var Specialforretninger, som handlede med Mejeriprodukter — nu næsten ligner velassorterede Kolonialforretninger og handler med en lang Række af vore Varer. Deraf følger ogsaa automatisk, at vore Forretninger berøves en Del af den Omsætning, der naturligt burde høre hjemme her. Og eftersom disse Virksomheder kun anvender kvindelig Medhjælp, er dette Forhold jo ikke egnet til at øge Beskæftigelsesmulighederne for Medhjælperne.

Tilgangen har dog uden Tvivl allerede for lang Tid siden været saa begrænset, at man næppe kan tale om en større Ledighedsprocent i vor Branche end i andre.

Om Lærlingen bliver ledig ved Læretidens Udløb er vel næppe noget, der kan opstilles som Norm.

Min Opfattelse er den, at en Lærling ikke gerne skal fortsætte i den samme Forretning ud over sin Læretid. Han har bedst af at se andre Forhold — for at fortsætte sin Uddannelse — og det er min Erfaring, at Principalerne beholder Lærlingen, indtil der kan skaffes ham en anden Plads.

Med Hensyn til Uddannelse i Specialforretninger er jeg enig med D. H. K. Dette er ikke ønskeligt, vi har da ogsaa Gang paa Gang svaret Arebjdsdirektoratet, at vi ikke ansaa saadanne Forretninger for egnede til at give en Lærling en egentlig Uddannelse i Lærlingelovens Forstand.

Mon D. H. K. ogsaa har taget Afstand fra saadanne Lærepladser?

Iøvrigt anser vi de unge Menneskers Uddannelse for et saare vigtigt Problem, som ikke løses med en Advarsel til Forældrene.

Der er mange Forhold, man bør tage op til Drøftelse, naar Chancen for den unge Købmands Fremtid skal bedømmes.

Og lad det blive sagt, saa det ikke kan misforstaas. Vi er lige saa levende interesseret i en forsvarlig Uddannelse af vore unge Medhjælpere som D. H. K., og endog særdeles interesseret i, at der skabes en fair Chance for den unge Købmands Fremtid.«

Herr Vald. Jensens Bemærkninger er jo nærmest en Bekræftelse af de Forhold, vi har paapeget. Han søger jo netop efter Aarsagen til de uheldige Tilstande, og han siger selv, at han ikke finder det heldigt, at Lærlingen fortsætter i Forretningen efter Læretidens Udløb. Den Opfattelse synes desværre at have almindelig Tilslutning hos Urtekræmmerforeningens Medlemmer, og vi har i hvert Fald ikke Indtrykket af, at Principalerne i Almindelighed beholder Lærlingen, indtil der kan skaffes en anden Plads. Vor Arbejdsløshedskasse mærker heller ikke noget hertil.

Naar Herr Vald. Jensen ved Spørgsmaalet: »Mon H. K. ogsaa har taget Afstand fra saadanne Lærepladser (Specialforretninger)« antyder, at Forbundet har tiltraadt Specialforretninger som Lærepladser, skal vi hertil bemærke, at Forbundet gennem Arbejdsdirektoratet jævnlig anmodes om Udtalelser angaaende Lærlingeforhold; derunder ogsaa i Specialforretninger. Vort Synspunkt er, at fremfor at disse Forretninger uden Kontrol og uden Ansvar af nogen Art for Uddannelsen skal kunne antage unge Mennesker i Ly af Lærlingelovens Bestemmelser om Specialarbejdere, der ikke er Kontrakt undergivet, bør man søge at udvide Uddannelsesomraadet saa meget som muligt og søge Lærlingene inddraget under Kontrakt og dermed Lærlingelovens Beskyttelse og dens Bestemmelser om teoretisk Uddannelse.

En saadan Fremgangsmaade, tror vi, er mere i Lærlingenes Interesse, end Talemaader som de, der kommer til Orde i Herr Valdemar Jensens Artikel.

Vi har saaledes ikke ment, at Spørgsmaalet om de unge Menneskers Uddannelse var løst med en Advarsel til Forældrene, og vort Arbejde baade paa en bedre Lærlingelov og paa indenfor den nuværende Lovs Rammer at skabe bedre Forhold, viser dette. Desværre har vi ikke hidtil mærket synderlig til Principalernes paastaaede Interesse for Spørgsmaalet. Saa meget des mere glæder det os af Herr Jensens Artikel at erfare, at den er til Stede. Saa er der maaske Mulighed for at komme bort fra, at Antagelse af Lærlingene kun er Spørgsmaalet om Beskæftigelse af billig Arbejdskraft.

Medhjælper-Sangbogen.

Pris indb. i Shirting 75 Øre.

Uundværlig for ethvert aktivt Medlem.

Tak og Nytaarshilsen fra Axel Gundel.

DET er i Dag Thanksgiving Day (Taksigelsesdag), vistnok i den almindelige Bevidsthed betragtet som Amerikas højtideligste Helligdag til Trods for, at den ikke er lovfæstet som saadan. Hvert Aar i Slutningen af Oktober udsteder Præsidenten en Proklamation, som paabyder, at den sidste Torsdag i November skal være Helligdag, Thanksgiving Day. Men det er dog kun en ren Formalitet, thi Dagen har som Helligdag mere end tre Hundrede Aars Tradition og vilde blive helligholdt ogsaa uden Proklamation. Ikke desto mindre, hvis en Præsident en Gang vil sikre sit Navn Udødelighed, vil han ikke kunne finde noget mere paalideligt Middel end at undlade at udstede Thanksgiving Day Proklamationen. At Udødeligheden vilde savne ethvert Skin af Berømmelse, er noget for sig.



Axel Gundel.

Millioner af Mennesker har da i Dag overfyldt Landets Hundrede Tusinde Kirker for at takke Gud for, hvad det snart udrundne Aar bragte dem af Sundhed og Livslykke. Jeg var ikke iblandt dem. Ikke fordi jeg ikke synes, at det er en smuk Skik eller, at jeg ikke mener selv at have meget at være taknemlig for, men fordi jeg nærer Antipati mod Præster og Kirker — en Antipati, som Præster i Slutningen af det nittende Aarhundrede fremelskede hos mig og derfor bærer Ansvaret for.

Men jeg har mit eget Lønkammer, hvori jeg, uden at stille mig til Skue, kan genopleve Minderne om Aarets forskelligartede Hændelser, og hvor jeg i min Ensomhed kan føle det rige Væld af Taksigelse risle igennem min Sjæl.

Og for min Taknemmelighed vil jeg da netop i Dag — Taksigelsesdagen — søge at give Udtryk overfor Læserne af denne Tidende, hvoraf saa mange kappedes om at glæde mig og give Vidnesbyrd om Venskab og Hengivenhed under mit Besøg i Fædrelandet sidste Eftersommer.

Først og fremmest Tak til Hovedbestyrelsen, der ved Udfoldelse af et kammeratligt Sindelag, der søger sin Lige i Fagforbundenes Historie, skabte Betingelserne for Besøgets Muliggørelse; dernæst Tak til hver enkelt, jeg kom paa nærmere Hold, og derved i de fleste Tilfælde ogsaa i Venskabsforhold til, og endelig Tak til alle, jeg kun mødte paa Afstand, ikke mindst til de Kolleger, der viste mig den Venlighed at komme til Stede ved Møderne Landet over. Tak for Gæstevenskab, Tak for opløftende kammeratligt Samvær, Tak for alt.

Melodien blev væk for mig i Maj Maaned 1910, men jeg genfandt den med langt skønnere Rytmer i Eftersommeren 1936. Det fint afstemte Orkester har den største Andel heri, og jeg bevidner derfor min inderligste Taknemlighed overfor ethvert af Orkestrets Medlemmer, som saa overlegent mestrede at røre de sarteste menneskelige Strenge — Venskabets.

Naar dette læses, har det gamle Aar veget Pladsen for et nyt. Gid det maa bringe Livslykke til de Tusinder Medhjælperhjem, gid det maa give forøget Styrke til vort Forbund.

Glædeligt Nytaar. Axel Gundel.

26. November 1936.

Opsigelsesfrist og Ugeløn.

En klar Dom.

DET er ved tidligere Domme fastslaaet, at den Omstændighed, at en Medhjælper er ansat paa Ugeløn, ikke betyder, at den paagældende ogsaa er ansat med Ugeopsigelse, men der er nu atter faldet en Dom herom, som vi finder Anledning til at publicere, fordi Dommen er ualmindelig klar.

Et af Forbundets Medlemmer, Fru P., var den 30. Juni 1936 blevet antaget som Ekspeditrice hos Bagermester N. fra 1. Juli for en ugentlig Løn af 25 Kr., der skulde betales hver Lørdag, og med Arbejdstid Hverdag og Søndag fra Kl. 14 til Kl. 22, dog en Gang ugentlig og hver 3. Søndag fra Kl. 6—14. Der blev ved Antagelsen ikke truffet særlig Aftale om Opsigelsesvarsel.

I Dagene 1.—3. Juli udførte hun sit Arbejde som Ekspeditrice i Forretningen. Lørdag den 4. Juli skulde hun møde Kl. 14, men modtog ved 12—12½-Tiden pr. Bud et Brev, hvori meddeltes hende, at det var nødvendigt at faa mere Hjælp i Bagerforretningen, hvorfor man ikke mere havde Brug for hende. Budet afleverede 15 Kr. som Løn for Tiden 1.—4. Juli. Hun var derefter arbejdsløs, indtil hun fra den 22. Juli fik Plads som Bestyrer af et Brødudsalg.

Paa Medlemmets Vegne anlagde Forbundet Sag mod Bagermester N. og krævede hende tilkendt Gage for hele Juli Maaned Kr. 108,33 med Fradrag af de betalte 15 Kr. = Kr. 93,33.

Bagermesteren paastod Frifindelse, principielt mod Betaling af 35 Kr., idet hun som ugelønnet højst kunde tilkomme en Uges Opsigelsesvarsel, subsidiært Kr. 60,69, idet han hævdede, at der i hvert Fald kun kunde tilkomme hende Løn for Tiden indtil 21. Juli, idet hun den 22. Juli havde faaet ny Plads.

Retten udtaler følgende:

»Efter det om Fru P.s Ansættelse og Stilling oplyste, maa der i Mangel af anden Aftale tilkomme hende et Opsigelsesvarsel til den 1. i en Maaned. Herefter, og idet den Omstændighed, at hun inden 1. August fik en anden Plads, ikke kan betage hende Retten til den fulde Løn for Juli Maaned hos Sagsøgte, vil Sagsøgerens principale Paastand være at tage til Følge, hvorhos Sagsøgte vil have at betale Sagsomkostningerne.«

I Konsekvens heraf tilkendes der vort Medlem Kr. 93,33 med Renter fra den 24. Juli samt Sagens Omkostninger med 20 Kr.

Som man vil se, slaar Dommen ogsaa fast, at den Omstændighed, at Medlemmet havde modtaget anden Plads, ikke fritager den tidligere Principal for at betale til lovlig Opsigelsesdag. Det modsatte vilde jo ogsaa være at give Principalen en Fordel, fordi Medlemmet var tilstrækkelig energisk til at søge sig en anden Stilling, og det kan jo ikke være Meningen.

Medhjælper-Landsstævnet i København.

Landsstævnet afholdes i Dagene 7.—8.—9. August i Forbindelse med de københavnske Afdelingers 40 Aars Bestaaen.

Notér Dagene allerede nu!
Læg Ferien derefter, naar Tiden er inde!
Stævnet skal være den hidtil største Demonstration for vort Forbund!
Tal med alle om — alle skal tale om

Medhjælper-Landsstævnet i København i August 1937.

Kaptajnen gaar fra Borde.

J. A. Lundgren har trukket sig tilbage.

UMIDDELBART før Svenska Handelsarbetareförbundets Kongres i Juli ramtes J. A. Lundgren af et apoplektisk Tilfælde, der bevirkede, at han maatte opholde sig paa Hospitalet, medens Kongressen stod paa.

Forbavsende hurtig kom Lundgren imidlertid oven Senge, og han genoptog snart sit Arbejde paa Forbundets Kontor, og skønt han endnu ikke var fuldtud restitueret efter Sygdommen, syntes han dog at være i stadig Bedring.

Overraskende kommer derfor nu Meddelelsen om, at J. A. Lundgren af Helbredshensyn har trukket sig tilbage fra Formandsposten, hvorefter Repræsentantskabet paa et Møde i December har vedtaget at konstituere Otto Friman som Formand indtil næste Repræsentantskabsmøde, hvor Valg af ny Formand vil blive foretaget.

Naar J. A. Lundgren nu viger sit Sæde efter 30 Aars Formandsvirke for at give Plads for yngre Kræfter, kan han gøre det med en god Samvittighed og med Bevidstheden om at have udrettet et fagligt Storværk som faa andre.

Det var Lundgren, der tog Initiativet til og udførte det svære Arbejde med at skabe Grundlaget for Svenska Handelsarbetareförbundets Oprettelse i 1906 med kun 228 Medlemmer. Han valgtes til Forbundets Formand og har beklædt Hvervet siden, ligesom han med ubestridt Dygtighed og en enestaaende Energi har ledet det og ført det frem til den store og stærke Organisation, det er i Dag.

Hvor vanskeligt Arbejdet var, kan maales deraf, at endnu i 1916 — 10 Aar efter Forbundets Stiftelse — var Medlemsantallet kun naaet op paa 935. Og hvor stort Arbejdet har været kan igen maales ved, at Forbundet nu tæller over 27.000 Medlemmer, af hvilke ca. 90 pCt. arbejder under Overenskomster, som Forbundet har afsluttet.

Vi, der kender Vanskelighederne ved at organisere Handels- og Kontormedhjælperne, kan tale med om, hvilket Kæmpearbejde der ligger bag Opbygningen af denne Organisation. Dertil fordres ikke blot Kraft og Myndighed, Energi og Trofasthed, men ogsaa administrative Evner, Offervilje og Optimisme. J. A. Lundgren var Manden, der var i Besiddelse af disse og en Række andre gode Egenskaber, og han forstod at udnytte dem.

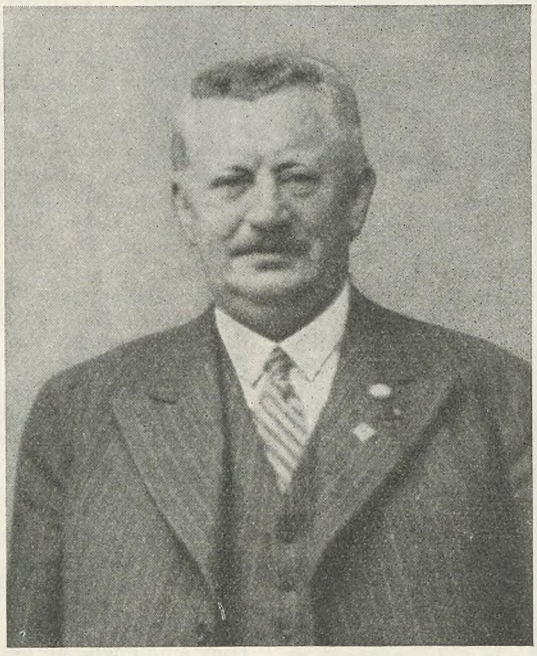

J. A. Lundgren.

Som en mønstergyldig Fagorganisation er Svenska Handelsarbetareförbundet bygget op under J. A. Lundgrens Ledelse, og han har dermed gjort den store og fortjenstfulde Indsats at vriste store Dele af Handels- og Kontormedhjælperne ud af deres af »Kontoristforeningerne« prægede harmoniforeningsmæssige Indstilling og at knytte dem som et organisk Led til Arbejderbevægelsen og at vække dem til Erkendelse af deres virkelige Stilling i Samfundet.

Ogsaa i det nordiske og i det internationale Samarbejde har J. A. Lundgren spillet en fremtrædende Rolle. Det var paa hans Initiativ, at Forbindelsen blev knyttet mellem de nordiske Forbund, og at det skandinaviske Samarbejde blev etableret. Han var med, da »Internationaler Bund der Privatangestellten« blev dannet efter Krigen, og talrige er de skandinaviske og internationale Konferencer, Møder og Kongresser, han har deltaget i.

— — —

J. A. Lundgrens Forhold til Danmark og vort Forbund tør vi vel nok betegne som særlig hjerteligt. Den nære Forbindelse gjorde jo Rejsen let og Tilknytningen inderligere, naar vigtige Spørgsmaal skulde drøftes med hans gamle Ven, Jens Johansen, eller med Underskriveren af denne Artikel, som ogsaa tillader sig at regne sig blandt Lundgrens Venner. Det bliver maaske sjældnere i Fremtiden, vi mødes, men heldigvis tager vi ikke Afsked for Livet, og Afstanden mellem Malmø og København er ikke, kære Lundgren, blevet større nu end før, saa vi kan stadig faa Lejlighed til at ses.

Denne Artikel er ikke nogen Nekrolog, omend den er en Afskedsartikel med J. A. Lundgren som Svenska Handelsarbetareförbundets Førstemand. Derfor skal vi heller ikke komme dybere ind paa J. A. Lundgrens Livsgerning, end alt er sket. Vi vil blot til Slut udtale Haabet om, at det velfortjente Otium, som J. A. Lundgren nu efter sin mangeaarige Formandsgerning gaar ind til, maa blive langt og fredfyldt, og at vi ofte maa mødes for at drøfte Minder og Problemer som i fordums Tid.

Tak, Lundgren, for Venskab og Støtte igennem mange Aar og vær forvisset om, at det danske Forbund og dets Medlemmer gør fuld Honnør ved din Afgang.

Julius Hansen.

To Voldgiftssager.

ODENSE ANDELSSLAGTERI havde krævet, at 10 af Slagteriet i dets Butiker ansatte Første-Ekspeditricer under Hensyn til den Stilling, de indtog, skulde udtræde af Fagorganisationen.

De samvirkende danske Andelsslagteriers Arbejdsgiverforening, til hvem Slagteriet havde overgivet Sagen, mente, at paa Grundlag af Hovedoverenskomsten var det berettiget at betragte Ekspeditricerne som overordnede, og at Kravet om Udtrædelse derfor var berettiget.

Efter et forgæves Mæglingsmøde mellem Parterne blev Sagen indbragt for en Voldgift.

I Voldgiftsretten oplystes det om de paagældendes Arbejde, at en Første-Ekspeditrice hver Aften opgør Kassen og hver Maaned tæller Lageret op. Noget Ansvar for Kassedifferencer eller for Lagerets Tilstedeværelse er dog ikke paalagt dem. Ethvert Salg slaas ind paa Kasseapparatet. Første-Ekspeditricen har ikke Adgang til Salgsstrimlerne, men de Beløb, disse udviser, sammentælles af Slagteriets Kontor. Indgaaede Penge sættes om Aftenen i Banken.

En Første-Ekspeditrice kan ikke antage eller afskedige Medhjælpere, og det er ikke gjort gældende, at der paa anden Maade skulde foreligge et Overordnelsesforhold. Herefter findes det, at de paagældende ikke kan kræves udmeldt af Organisationen under Paaberaabelse af, at de indtager ledende Stillinger. Men heller ikke andre Grunde kan føre til at give Klagerne Medhold. Udsalgspriserne fastsættes i det store og hele af Slagteriet, og de Bestemmelser, det herved kan være overladt Første-Ekspeditricerne at træffe paa egen Haand, har efter det oplyste ikke en saadan Karakter, at der, som det hedder i Hovedoverenskomsten, kan siges at foreligge en Dispositionsret, der forpligter Firmaet. Ej heller foreligger der noget om, at de paagældendes Hverv har en særlig fortrolig Karakter. Og efter Overenskomsten er der ikke Hjemmel for at tillægge det Betydning for Sagens Afgørelse, at Slagteriet i Konfliktstilfælde kan blive nødt til at lukke Butikerne, naar alle i disse ansatte Medhjælpere er Medlemmer af Fagorganisationen.

Sagens Omkostninger, der fastsættes til 125 Kr., findes Parterne at burde betale med Halvdelen hver.

Opmanden afgav derefter følgende

Kendelse:

Odense Andelsslagteri er ikke berettiget til at kræve, at de under Sagen omhandlede Første-Ekspeditricer skal udtræde af Dansk Handels- og Kontormedhjælperforbund.

Sagens Omkostninger, 125 Kr., betaler Parterne med Halvdelen hver.

Firmaet Fog & Mørup, København, havde krævet to af Forbundets Medlemmer udmeldt af Forbundet, og som Motivering herfor paaberaabte Firmaet sig Hovedoverenskomsten mellem Dansk Principalforenings Sektion B (som Firmaet er Medlem af) og Dansk Handels- og Kontormedhjælperforbund af 31. Maj 1933 § 3.

Efter forgæves Mæglingsmøde indbragtes Sagen for en Voldgift.

I Voldgiftsretten gik Forbundets Paastand ud paa, at L. og D.s (i det følgende Betegnelsen for vore Medlemmer) Stillinger ikke er af en saadan Art, at Firmaet i Medfør af Hovedoverenskomstens § 3, Stk. 2, kan forlange, at de ikke skal være Medlemmer af Forbundet, medens Foreningen paastaar, at Firmaets Forlangende har Hjemmel i den nævnte Bestemmelse.

Efter det om vore Medlemmers Arbejde oplyste maa det anses for udelukket, at de kan henføres under den tredie Gruppe af overordnede Medhjælpere, som er nævnt i § 3, Stk. 2. Men ejheller den anden Gruppe skønnes de at falde ind under, idet de dem tilkommende forskellige Beføjelser ikke kan betegnes som en »Dispositionsret«, der »forpligter Firmaet i udstrakt Grad«.

Spørgsmaalet bliver herefter alene, om de paagældende falder ind under den første Gruppe i § 3, Stk. 2. Dette kan imidlertid ikke antages. De paagældendes Forhold til de ca. 50 Medhjælpere, der er beskæftiget med de udgaaende Varer, maa efter det oplyste anses for at være af en saadan tilfældig, lejlighedsmæssig Karakter, at det ikke kan faa nogen afgørende Betydning for Bedømmelsen af deres Stillings Karakter, dels fordi de paagældende som Regel er fuldt optagne af deres Virksomhed med Hensyn til de indgaaende Varer, dels fordi de nævnte ca. 50 Medhjælpere ingenlunde til Stadighed opholder sig i de samme Lokaler som vore Medlemmer og derfor rent faktisk ikke kan være under disses stadige Tilsyn. Og hvad angaar L. og D.s Overordnelsesforhold overfor de ca. 2—6 Mand, som de hver har under sig, ses det ikke at være af en saadan særlig Karakter, at det skulde rumme nogen Fare for indtrædende Konflikter mellem de paagældendes Pligter overfor Firmaet og deres Stilling som Medlemmer af Forbundet, ligesom saadanne Konflikter ikke hidtil har foreligget.

Forsaavidt Firmaet særlig har gjort gældende, at Lagervirksomheden med dens ca. 70 Personer store Personale er af en saa omfattende Art, at det vilde være urimeligt, om Firmaet ikke indenfor denne Virksomhed skulde kunne have 3 overordnede Funktionærer, der som dets Tillidsmænd overfor Personalet ikke er Medlemmer af Forbundet, bemærkes, at Firmaet utvivlsomt har Ret i dette Standpunkt, men at dette ikke kan blive afgørende under Sagen, idet Firmaet efter det om L. og D.s Stillinger oplyste ikke kan siges at have givet dem en saadan almindelig overordnet Stilling overfor de øvrige Medhjælpere, som maatte være en naturlig Følge af det nævnte Standpunkt.

Herefter vil Forbundets Paastand være at tage til Følge.

Opmanden afgav følgende

Kendelse:

Dansk Principalforening Sektion B paa Firmaet Fog & Mørups Vegne er ikke berettiget til at forlange, at de i Firmaet ansatte L. og D. ikke skal være Medlemmer af Dansk Handels- og Kontormedhjælperforbund.

Sagens Omkostninger, derunder Opmandens Honorar: 125 Kroner, udredes med Halvdelen af Dansk Handels- og Kontormedhjælperforbund og Halvdelen af Dansk Principalforening Sektion B.

Fradrag i Skatteindtægt.

TIL OPLYSNING for vore Medlemmer tjener, at det er tilladt ved Selvangivelse at fradrage en Del af det til Forbundet og Afdelingerne betalte Kontingent i Lighed med, at betalte Præmier til Sygeforsikring og Livsforsikring kan fradrages.

For Forbunds- og Afdelingskontingentets Vedkommende gælder den Regel, at ¾ af Aarets Kontingent kan fradrages selve de oppebaarne Indtægter, hvorved det undgaas, at dette Fradrag kommer ind under det Maksimum af 400 Kr., der er fastsat for Fradrag af Forsikringskontingent.

Hosstaaende findes en Udregning af det i 1936 betalte Kontingent til Forbund og Afdeling samt til Arbejdsløshedskassen. Kontingentet er udregnet for fuldtbetalende Medlemmer, og Medlemmer, der paa Grund af Arbejdsløshed, Sygdom, Militærtjeneste, Handelsskoleophold eller af andre Aarsager har været helt eller delvis fritaget for Kontingentydelser, maa derfor formindske Fradragene i Overensstemmelse dermed.

	Aars Kontingent	Fradrag i Brutto-Indtægt	Fradrages som Udgifter til Forsikring
København:			
(Mdl. Ktg. Kr. 5,75)			
Forbund og Afd....	39.00	29.25	
Arbejdsløshedskasse	30.00		30.00
Provinsen:			
(Mdl. Ktg. Kr. 5,50)			
Forbund og Afd....	36.00	27.00	
Arbejdsløshedskasse	30.00		30.00

Endvidere kan som Forsikringsudgifter opføres hele det til Hjælpefonden i Aarets Løb erlagte Kontingent, der dog ikke kan opstilles her, da det drejer sig om saa mange forskellige Satser.

Lærlinge, der ikke betaler Kontingent til Forbundet, kan som Forsikringsudgifter opføre hele det Kontingent, der er betalt til Arbejdsløshedskassen. Det udgør for Lærlinge over 17 Aar Kr. 24.00 aarlig og for Lærlinge under 17 Aar Kr. 12.00 aarlig.

Fradraget i Bruttoindtægt skal forstaas saaledes, at saafremt et Medlems samlede Indtægt har været Kr. 3000.—, maa Rubriken i Skatteskemaet om Aarsindtægten i København udfyldes med Kr. 2970.00 og i Provinsen med Kr. 2973.00, hvorimod Forsikringsfradragene sker i den dertil beregnede Rubrik paa Skemaet.

Konflikter.

Strejke og Blokade overfor Ousager Brugsforening pr. Lejre (Sjælland).

SOM MEDDELT i sidste Nummer af Bladet, har Forbundet set sig nødsaget til at varsle Strejke overfor Ousager Brugsforening pr. Lejre (Sjælland) fra den 1. December.

Da Brugsforeningen fortsat ignorerede vore Henvendelser om Forhandling, har Forbundet ikke haft anden Udvej end at lade den pr. 1. December varslede Strejke træde i Kraft og samtidig blokere Brugsforeningen for al Tilgang af Arbejdskraft.

Det er derfor forbudt vore Medlemmer at søge eller tage Arbejde i Brugsforeningen, før anden Meddelelse fremkommer her i Bladet eller i Dagspressen.

Løbende Konflikter.

Foruden ovennævnte Konflikt har Forbundet fortsat løbende Konflikter med nedenstaaende Firmaer:

Charlottenlund Koloniallager,
Greve Brugsforening,
H. E. Bonne, Studiestræde 14, København,
Hørve Brugsforening,
Allindelille Brugsforening pr. Store Merløse, Sjælland.

Det er vore Medlemmer forbudt at gaa i Arbejde de ovennævnte Steder, og vi opfordrer tillige Medlemmerne til at henlede andre interesseredes Opmærksomhed paa disse Firmaers Stilling til Organisationen.

Julius Hansen.

Fortsættelseskassen midlertidig genaabnet.

GENNEM adskillige Forhandlinger med Arbejdsdirektoratet og Socialministeriet er det lykkedes at opnaa Tilladelse til Genaabning af Fortsættelseskassen for Udbetaling fra 1. December 1936.

Efter hvad der forventes, vil der af Regeringen blive fremsat Ændringsforslag til selve Arbejdsløshedsloven i ret nær Fremtid, hvilken Ændring bl. a. antagelig vil gaa ud paa, at 10 Maaneders Bestemmelsen helt slettes og 26 Ugers Bestemmelsen lempes betydeligt. Regeringen har utvivlsomt af den Aarsag ikke i den ekstraordinære Lov villet indsætte Bestemmelser, der ændrer ved den nugældende Arbejdsløshedslov paa disse Punkter.

Da vore Arbejdsløshedstal ikke har en saadan Størrelse, at vi paa Grundlag af de nugældende Bestemmelser kan opnaa Dispensationsret fra 10 Maaneders og 26 Ugers Bestemmelsen, vil de af vore Arbejdsløse, der paa Grund af disse Bestemmelser har mistet deres Understøttelsesret, desværre ikke som Følge af Fortsættelseskassens Aabning kunne faa Understøttelse fra denne, hvilket naturligvis er saare beklageligt, men det skyldes altsaa fornævnte Forhold.

Ret til Understøttelse fra Fortsættelseskassen har

a) alle, der har opbrugt deres aarlige Maksimumsunderstøttelse (90—120—140 Dage indenfor de sidste 12 Maaneder), og som stadig opfylder 10 Maaneders Bestemmelsen og de øvrige Betingelser for at opnaa Understøttelse,

b) alle, der har opbrugt 3 Aars Maksimum, og som iøvrigt stadig opfylder Betingelserne for at faa Understøttelse.

Dispensationen gælder for Tiden indtil den 31. Marts, og der kan saaledes ialt udbetales indtil 120 Dages Understøttelse gennem Fortsættelseskassen. Opnaar et Medlem i Mellemtiden atter Ret til Understøttelse af Arbejdsløshedskassen, skal denne først opbruges.

Medlemmerne skal, for at have Ret til Understøttelse, møde til Kontrol hveranden Dag og kan iøvrigt ved Henvendelse til Afdelingerne faa nærmere Oplysning om, hvorledes de skal forholde sig.

Rejselegater for unge Handelsmænd.

Understøttelser for 1937.

Grosserer-Societetets Komité, Foreningen til unge Handelsmænds Uddannelse samt Handels- og Kontoristforeningen

agter at bortgive en Sum af 5500 Kr. til Rejseunderstøttelse for dygtige, unge Handelsmænd til videre Uddannelse i Udlandet. Det anses som en Selvfølge, at Legatnyderen, hvis hans Forhold senere maatte tillade det, tilbagebetaler Beløbet.

Endvidere har **Glashandler Johan Franz Ronges Fond** stillet 3000 Kr. og Administrationen for **C. W. Strandes Legatfond** 1500 Kr. til Raadighed for Foreningen til unge Handelsmænds Uddannelse i samme Øjemed.

Ved Uddelingen af Understøttelserne vil kun saadanne Ansøgere, der enten har Ansættelse i Udlandet eller i hvert Fald sikkert Tilsagn om saadan Ansættelse, og som derhos agter at opholde sig i Udlandet i længere Tid (mindst et Aar), kunne forvente at komme i Betragtning. Ansøgning om saadan Understøttelse, stilet til Handelsstandens Rejsestipendieudvalg, skal være indsendt til Udvalgets Sekretariat: Børskontoret, København K., inden den 1. Marts 1937. For sent indkomne Ansøgninger kommer ikke i Betragtning.

Med Ansøgningen, der maa være selvskreven (ikke maskinskreven) paa Folioark, skal følge et Skema i nøjagtig udfyldt Stand. Blanket hertil faas paa Børskontoret.

Grosserer Chr. P. Iversen (Firma Iversen & Larsen) og Hustru Marie Iversens, født Jørgensens Legat.

Den aarlige Rente af Legatkapitalen for Aaret 1937, 1100 Kr., skal uddeles til Rejseunderstøttelse for unge Handelsmænd til videre Uddannelse i Udlandet.

Grosserer C. P. Jensens Legat.

Den aarlige Rente af Legatkapitalen for Aaret 1937, 6000 Kr., skal uddeles i Portioner paa 400 à 600 Kr. til Understøttelse for Handelsmænd, som agter at søge videregaaende Uddannelse eller at knytte Handelsforbindelse paa udenlandske, særlig oversøiske Pladser. Dog er Retten til at komme i Betragtning ikke alene forbeholdt ganske unge, men skal ogsaa gælde Mænd af modnere Alder, om hvem det kan skønnes, at deres Ophold i Udlandet vil være til Gavn saavel for dem selv som for Danmarks Eksport og Handelsforbindelser med Udlandet. En vis Forret er forbeholdt Slægtninge af Testator.

Grosserer Holger Petersens Legat til Fremme af dansk Handel og Industri.

En Del af Legatkapitalens aarlige Renter, der for Aaret 1937 er 5500 Kr., skal anvendes til Rejseunderstøttelse til unge Handelsmænd til disses Uddannelse i Udlandet.

Grosserer S. N. Meyers Legat til Uddannelse af unge danske Handelsmænd.

Den aarlige Rente af Legatkapitalen for Aaret 1937, 11,000 Kr., skal uddeles til Uddannelse som Handelsmænd af ubemidlede unge Mennesker — saavel i teoretisk som i praktisk Henseende, derunder ogsaa til Uddannelse i Udlandet, navnlig i Amerika og England.

Grosserer A. W. Kirkeby's Legat.

Af dette Legats Renter kan der i 1937 bortgives 900 Kr., som skal anvendes til Hjælp til unge, danske Handelsmænd, der søger Understøttelse til Ophold i Udlandet for Dygtiggørelse indenfor deres Fag.

Legat for unge Handelsmænd, oprettet af Tømmerhandler Grosserer Niels Hansens Søn, Carl Vilhelm Hansen.

Den aarlige Rente af Legatkapitalen for Aaret 1937, 6500 Kr., skal uddeles til Understøttelse og Uddannelse af ubemidlede unge Handelsmænd i deres Livserhvervs og Fremtids Interesse, særlig under Ophold i Udlandet.

Ved Uddelingen af disse Legater vil kun saadanne Ansøgere, der enten har Ansættelse i Udlandet eller i hvert Fald sikkert Tilsagn om saadan Ansættelse, og som derhos agter at opholde sig i Udlandet i længere Tid (mindst 1 Aar), kunne forvente at komme i Betragtning.

Med Ansøgningen om Legatet, der maa være selvskreven (ikke maskinskreven) paa Folioark, skal følge et Skema i nøjagtigt udfyldt Stand. — Blanket hertil erholdes paa Børskontoret, hvortil Ansøgningen maa være indleveret inden den 1. Marts 1937.

Grosserer Holger Petersens Legat til Fremme af dansk Handel og Industri.

En Del af Legatkapitalens aarlige Renter, der for Aaret 1937 er 5500 Kr., kan udbetales som Understøttelse eller Laan til unge Handelsfolk, der sætter sig til Opgave at virke energisk og dygtigt for Salg af danske Fabrikata og Produkter i Udlandet.

De yngre Handelsfolk, der søger Legatet for at virke for Salg af danske Fabrikata og Produkter til Udlandet, maa indlevere Ansøgning herom til Børskontoret inden 1. Marts 1937. Ansøgningen maa indeholde Oplysninger om Alder, Opholdssted, Virksomhed, Etableringstid, Formueforhold og om Ansøgeren tidligere har søgt eller faaet lignende Understøttelse, samt Referencer m. m. Endvidere maa det i Ansøgningen udtrykkelig oplyses, til hvilket Formaal Beløbet tænkes anvendt, og hvor stort et Beløb, der anses nødvendigt, samt om hvorvidt dette ønskes som Understøttelse eller som Laan.

Handels- og Kontormedhjælpernes Lommebog 1937 er Agitatorens Haandbog!

Af Bogens righoldige Indhold nævner vi de mange interessante Oplysninger om vort Forbund, Arbejdsløshedskassen og de Opgaver, vort Forbund beskæftiger sig med. Bogen er faktisk **uundværlig** for den organiserede Medhjælper.

Anskaf den før det er for sent - Pris indb. i smukt Helskind Kr. 1.75.

Tugthusloven ophævet!

VED 3. BEHANDLING i Landstinget den 2. December 1936 vedtoges med Regeringspartiernes Stemmer Forslaget om Ophævelse af Tugthusloven.

Loven, hvis Tekst sikkert er en af de korteste, der endnu er vedtaget af Rigsdagen, har følgende Ordlyd:

»Lov Nr. 70 af 27. Marts 1929 om Værn for Erhvervs- og Arbejdsfriheden ophæves. Denne Lov træder i Kraft straks.«

Med Lovens Ophævelse er en Undtagelseslov, vendt imod Arbejderklassen, ophørt at eksistere. Det var Venstre, der i 1929 gennemførte Loven. Det skete den 20. Marts, og Dagen efter blev Ministeriet Madsen-Mygdal styrtet, hvorfor De samvirkende Fagforbund henstillede til Regeringen at udsætte Stadfæstelsen i hvert Fald til Folketingsvalgene var afholdt. Men Madsen-Mygdal forelagde Loven i Statsraadet den 27. Marts og fik Kongens Underskrift paa den. Ved Valget den 24. April fik de demokratiske Partier Flertal, og Ministeriet Stauning blev dannet. Det var saaledes i sidste Øjeblik, at Madsen-Mygdal fik Loven igennem. Den nuværende Regering har adskillige Gange stillet Forslag om Lovens Ophævelse, men de forkastedes alle i Landstinget. Først nu, efter at ogsaa Reaktionens Magt i Landstinget er brudt, er det lykkedes at faa denne »Skifting« fjernet fra den danske Lovgivning.

Berigtigelse.

I Bladet for 1. December gengav vi et Citat fra en Artikel »Menneskejagten«. Citatet er i enhver Henseende korrekt, men Kildeangivelsen forkert, idet Angrebet fandtes i »Aalborg Amtstidende« for den 7. November, ikke som anført i »Aarhus Amtstidende«.

Dr. Ley vil underminere danske Fagforeninger!

Han bryder Arbejdsfrontens Vedtægter for at kunne arbejde i Nordslesvig.

DET LYDER UTROLIGT, men er alligevel sandt, at den øverste Leder af den tyske Arbejdsfront, den »velkendte« Dr. Ley, i den sidste Tid har udstrakt sin Virksomhed til dansk Statsomraade. Skønt den tyske Arbejdsfront ifølge sine Vedtægter kun maa optage tyske Statsborgere, har den i den senere Tid samlet i Nordslesvig bosiddende danske Statsborgere i en »Auslandsorganisation der Deutschen Arbeitsfront« og en af Dr. Leys nærmere Medarbejdere, en vis Herr Wichmann fra Berlin, har oprettet og organiseret særlige Arbejdsfrontafdelinger i Hadersley, Aabenraa, Sønderborg, Tønder, Højer, Løgumkloster, Tinglev og Graasten.

Disse Arbejdsfrontafdelinger søger nu at underminere de danske Fagforeninger i Nordslesvig. De hverver ikke blot indenfor det tyske Mindretals, men ogsaa indenfor den danske Arbejderstands Rækker, og de søger især at faa arbejdsløse til at indmelde sig i Arbejdsfronten. Sidstnævnte stiller man økonomiske Fordele i Udsigt. Midlerne hertil stammer fra Berlin, nemlig fra en særlig Fond, som er blevet oprettet af en Del af de Pengemidler, man i sin Tid har frataget de tyske Fagforeninger.

Endnu har den tyske Arbejdsfront i Nordslesvig vistnok ikke flere end 500 til 600 Medlemmer, men da den er vel funderet, vil den sikkert kunne udvide sig i Fremtiden. Den arbejder jo ogsaa paa en meget bred Front; idet den ikke blot optager Arbejdere fra alle Virksomheder, men ogsaa Funktionærer og Arbejdsgivere. Foruden Arbejdsløshedsunderstøttelse yder den Medlemmerne Aldersrente og i særlige Nødstilfælde ekstraordinær Hjælp. Ved Siden heraf er dens Opgave naturligvis at nazificere.

Vi har sikkert al Aarsag til at følge netop denne Side af den nationalsocialistiske Virksomhed i Nordslesvig med aabne Øjne. Nordslesvig er det eneste blandt de afstaaede Omraader, hvor der findes Arbejdsfrontafdelinger, og for at kunne faa oprettet saadanne Afdelinger dér, har Dr. Ley uden videre brudt Arbejdsfrontens Vedtægter, ifølge hvilke Arbejdsfronten kun maa optage tyske Statsborgere!

Der mangler lidt endnu!

VORT MAAL i Agitationen maa være at slaa vor egen Rekord. Medens vi i Oktober Maaned havde 493 Nyindmeldelser (mod 554 i Oktober i et tidligere Aar), bragte November Maaned os 530 nye Medlemmer. Det var et fint Resultat — et Fremskridt, men dertil er der at bemærke, at vi i tilsvarende Maaned tidligere har været oppe paa 549. Vi er altsaa stadig lidt bag efter os selv — hvis man kan sige det — og det skal altsaa indhentes i de kommende Maaneder, saaledes at Aarsresultatet bliver paa den rigtige Side af vort eget Rekord-Tal.

De i November Maaned modtagne 530 Indmeldelser fordeler sig saaledes:

København	251	Slagelse	8
Aarhus	49	Haderslev	7
Aalborg	26	Kolding	7
Esbjerg	14	Nykøbing F.	7
Odense	14	Sønderborg	7
Randers	13	Vejle	7
Svendborg	10	Fredericia	6
Horsens	9	Holbæk	6

Derefter havde Frederikssund, Helsingør, Odder og Roskilde hver 5, Hjørring, Holstebro, Nykøbing Sj., Næstved, Thisted og Viborg havde hver 4. Bornholm, Frederikshavn, Hadsund, Hillerød og Nykøbing M. havde hver 3 Nyindmeldelser, og 22 Afdelinger havde derunder. — Vi bringer vore Tillidsmænd og Agitatorer en hjertelig Tak for den energiske Agitation i Aaret, der svandt, og haaber paa fortsat gode Frugter af Agitationen i det nye Aar, saaledes at vi med større Vægt kan rejse vore Krav for Standens Vel.

A/s C. Schous Fabriker's Hjælpefond for det kvindelige Butikspersonale.

PAA en Generalforsamling den 22. December 1928 vedtog A/S C. Schous Fabriker at oprette en Hjælpefond for det kvindelige Butikspersonale.

Formaalet var at støtte Firmaets kvindelige Butikspersonale i en ekstraordinær Situation fremkaldt af Sygdom eller andre Forhold. Det bestemtes i Fundatsen, at det er en Betingelse for at opnaa Støtte, at Vedkommende enten er i Selskabets Tjeneste eller er fratraadt som Følge af Alder og Svagelighed.

Ledelsen af Fonden blev lagt i en Bestyrelse, bestaaende af 7 Medlemmer, hvoraf 3 udpeges af Selskabets Bestyrelse og 4 af Forbundet.

Som Grundkapital hensatte Selskabet ved Starten et Beløb paa 50,000 Kr., der senere er forøget med 3 Gange 10,000 Kr., og Forbundet har nu modtaget Meddelelse fra Selskabet om, at det paa den nylig afholdte Generalforsamling er vedtaget yderligere at hensætte et Beløb paa 10,000 Kr. til Fonden, hvis Grundkapital derved bringes op paa 90,000 Kr.

I hvor høj Grad, der har været Trang til Stede, kan afledes af, at der i Tiden fra Fondens Oprettelse i 1928 og til Kongressen 1936 er udbetalt Kr. 21,066,55 til 86 Damer.

Der er Grund til at paaskønne den smukke Tanke, der danner Baggrunden for Oprettelsen af Hjælpefonden, og den Omsorg for Personalet, som Forøgelsen af Grundkapitalen og dermed Muligheden af at forøge Hjælpen, giver Udtryk for. Det er et smukt Eksempel, der kunde tjene andre Firmaer til Efterfølgelse, og som klart viser, at den Omstændighed, at selv om Selskabets Personale lønnes efter Overenskomst mellem Selskabet og Forbundet, er der intet til Hinder for, at der kan bestaa et godt Forhold mellem Personale og Firma og mellem dette og Forbundet.

Conto pro diversi.

ARBEJDERNES FÆLLESORGANISATION.

Afdelingerne i Skelskør, Frederikssund og Hadsund har anmodet om og faaet Tilladelse til Indmeldelse i Arbejdernes Fællesorganisation.

Medlem af Tønder Afdelings Bestyrelse, Harald Jakobsen, er indvalgt i Bestyrelsen for Arbejdernes Fællesorganisation i Tønder.

HANDELSSKOLESTIPENDIER.

Efter Indstilling af Handelsskoleraadets Stipendieudvalg har Ministeriet for Handel, Industri og Søfart af det paa Finansloven for 1936—37 bevilgede Beløb til unge, uformuende Elevers Ophold ved og Uddannelse paa Handelsskoler uddelt ialt 5000 Kr. til 78 Landhandelslærlinge.

HANDELSSKOLEVÆSENET PAA FINANSLOVEN.

Paa Forslaget til Finanslov fra 1. April 1937 til 31. Marts 1938 er opført følgende Beløb vedrørende Handelsskolevæsenet:

Tilskud til Handelsskoler	Kr.	337.889,00
Stipendier til unge, uformuende Elevers Ophold paa Handelsskoler	»	50.000,00
(heraf skal 5000 Kr. anvendes til Elever ved højere Handelsskoler og 5000 Kr. til Landhandelsskoler)		
Tilsynet med Handelsskolerne	»	61.529,00
Tilskud til Handelshøjskoler i Kbhvn.	»	43.200,00
Tilskud til Pension	»	9.150,00
	Kr.	501.768,00

VORT BLAD.

Dansk Handels- og Kontormedhjælper Tidende præsenterer sig i Dag med et nyt Ansigt. Bladets »Hoved« er ændret, og det samme gælder Overskrifterne over Artiklerne.

Vi haaber, Medlemmerne vil synes om Bladets ændrede Udseende. De kan være overbevist om, at Sindelaget er uforandret, og Bladets fornemste Opgave som hidtil vil blive Arbejde for Sammenhold blandt Handels- og Kontormedhjælperne og Kamp for Forbedring af deres Kaar.

Fra Afdelingerne.

Faxe-Faxe Ladeplads. Afdelingen afholdt ordinær halvaarlig Generalforsamling paa »Centralhotellet« i Fakse den 18. Novbr. Til Dirigent valgtes Henning Larsen. Formanden Sigfred Christensen aflagde Beretning for Halvaaret og fra Forbundets Kongres, hvorefter Kassereren, Bankassistent Erik V. Larsen, oplæste Regnskabet. Saavel Beretninger som Regnskab godkendtes eenstemmigt. Til Formand genvalgtes Sigfred Christensen og til Bestyrelsen genvalgtes Kommis Sv. Dam og Kommis A. Olsen.

Frederikssund. Afdelingen har afholdt en vellykket Sammenkomst med Andespil for sine Medlemmer den 22. November, der var besøgt af henved 100 Deltagere. — **Søndag den 24. Januar 1937** afholdes Teateraften paa Hotel Dannebrog. Der opføres »Min Kones Mand«. Billetter til Teater og Bal faas hos Bestyrelsen. Eventuelt Overskud gaar til en Fane. Alfred Andersen.

Horsens. Afdelingen afholdt ordinær Generalforsamling 27. Oktober. Til Dirigent valgtes Vilh. Jørgensen. Forhandlingsprotokollen blev oplæst af Sekretæren, hvorefter Formanden aflagde Beretning. Af Formandens Beretning fremgik, at Antallet af Nyindmeldelser i Halvaaret havde været 48, og at Afdelingens Medlemsantal var 806. Endvidere omtalte Formanden saavel Forbundets som Afdelingens lønmæssige Arbejde. Formanden sluttede sin Beretning med at opfordre Medlemmer til altid at holde sit Medlemsskab i Orden og undgaa ulovlig Restance. Efter en kort Debat om Beretningen, blev Forhandlingsprotokol og Beretning enstemmigt godkendt. Regnskabet, der balancerede med Kr. 15,586,20, udvisende en Kasse- og Bankbeholdning paa Kr. 3531,72, blev oplæst af Afdelingens Kasserer. Regnskabet godkendtes enstemmigt uden Diskussion. Til Formand genvalgtes Sv. Aage Christensen. Til Bestyrelsen genvalgtes S. Chr. Sørensen, Vilh. Jørgensen, Hans Johansen og nyvalgtes Vilfred Hansen. Til Revisor genvalgtes Alfr. Rasmussen. mc.

Horsens Ungdomsgruppe afholdt den 6. Nov. en Foredrags- og Filmsaften. 60 Unge var mødt. Secher-Marcussen bød Velkommen. Sekretær Henry Gran omtalte Organisationens Arbejde, og derefter forevistes Filmen »Væverne«. — Efter Filmsfremvisningen samledes man omkring Kaffebordene, og her fortsattes Samværet. Aftenen fik et helt igennem vellykket Forløb.

København. Onsdag d. 25. Nov. 1936 Kl. 20 afholdtes ordinær, halvaarlig Repræsentantskabsgeneralforsamling i Studenterforeningen, Vestre Boulev. 6. Umiddelbart efter Mødet afh. Repræsentantskabsgeneralforsamling i Arbejdsløshedskassen. Af Formandens Beretning fremgik det, at der i Beretningsperioden 1. April—30. Septbr. 1936 var oprettet 4 nye Klubber, nemlig for Medlemmerne i A/S Britgoods, Wagon-Lits Cook Rejsebureau, Repræsentanterne for »Elektrolux« og Invalideforsikringsretten. Der er afsluttet nye Overenskomster med Firmaet A/S Britgoods, »Torpedo«, A. W. Kirkeby, A/S »Vølund« og Madsen & Wivel, der har betydet Lønforhøjelser til de paagældende Medlemmer. 19 Overenskomster er fornyet helt igennem eller med supplerende Tillæg til de bestaaende Overenskomster. 3 mindre Lønsager er bragt i Orden. Formanden omtalte særlig Fornyelserne af Overenskomsterne med Københavns Kommune, som af Magistraten var indanket for Forligsmanden. Der blev opnaaet et Tillæg til de 3 laveste Satser paa henholdsvis 6, 3 og 2 Øre til Timelønnen samt et Forsørgertillæg paa 25 Kr. pr. Md. for en 7 Timers Arbejdsdag og et Tillæg paa 5 Øre til Timelønnen for Ikke-Forsørgere over 35 Aar. Ialt er i Beretningsperioden afsluttet 27 Overenskomster. Efter Periodens Afslutning er yderligere 3 Overenskomster bragt i Orden, nemlig for Firmaet Holst & Knudsen, Ordrup Brugsforening og Johan L. Torp. Af nye rejste Lønsager omtalte Formanden særlig Lønsagen med Livsforsikringsselskabet »Danebroge«. Selskabet, der er Medlem af Arbejdsgiverforeningen, har nægtet at afslutte Overenskomst, og Sagen er overgivet til De samvirkende Fagforbund. Nogle Afskedigelser er foretaget, deriblandt af Personalets Tillidsmand. 13 faglige Uoverensstemmelser er bragt til tilfredsstillende Afslutning. En Del Sager er løbende, deraf en Del med Københavns Kommunes 1. Afdeling, som er overgivet til Forbundet. 27 Retssager er afsluttet, disse har indbragt Kr. 2832,86 i Erstatning fra Principalerne til de paagældende Medhjælpere. 2 Lærlingesager er afsluttet, medens 4 er løbende. Den ene er dog afsluttet efter Beretningsperiodens Udløb og har givet Kr. 450,00 i Erstatning til Lærlingen. Af Grænsesager omtalte Formanden særlig Arbejdsledersagen i Firmaet Fog & Mørup. 2 Medhjælpere, der i en lang Aarrække havde staaet som Medlem af vort Forbund, var med Støtte af Principalforeningen af Firmaet forlangt udmeldt eller overflyttet til Arbejdsledernes Organisation. Sagen gik til Voldgift, og ved Opmandskendelse blev det slaaet fast, at Firmaet ikke var berettiget til at forlange, at de 2 Medhjælpere ikke skal være Medlemmer af vort Forbund. De københavnske Afdelingers Medlemstal pr. 30. Septbr. 1936 er 11,073. Pr. Dato var Tallet 11,544. Formanden afsluttede Beretningen med at omtale de to afholdte Propagandamøder og rettede en kraftig Appel til Tillidsmændene om fortsat at sætte alle Kræfter ind for at skabe fornyet Tilgang til Organisationen. Ved det efterfølgende Valg af Revisor genvalgtes Jens Nielsen — til Suppleant valgtes Julius Jensen. Af Beretningen for Arbejdsløshedskassens Virksomhed fremgik det, at der i Juli Kvartal var indgaaet Kr. 69,060,50 i Kontingent og udbetalt Kr. 41,033,00 i Understøttelser. Formanden omtalte den paa Rigsdagen forelagte Lov, der giver Adgang til at udvide Fortsættelseskassens Understøttelsesdage fra 70 til 140 Dage i Tiden 1. Decbr. 1936 til 31. Marts 1937. Ifølge Lovforslaget kan der søges om Tilladelse til at holde Fortsættelseskassen aaben i ovennævnte Tidsrum, uanset om de normale Bestemmelser for Kassens Aabning ikke opfyldes. Ligeledes kan der ansøges om Dispensation for 26 Ugers Bestemmelsen. Arbejdsløshedstallet er pr. 25. Novbr. 1936 693 ledige Medlemmer mod i Fjor ved samme Tid 708.

Middelfart. 13. Nov. afholdtes ordinær halvaarlig Generalforsamling, der var godt besøgt. Formanden, Th. Nielsen bød Velkommen, og Rejsesekretær Niels Jørgensen, Odense valgtes til Dirigent. Formanden aflagde Beretning for Foreningens Arbejde i det forløbne Halvaar, og saavel Beretning som Regnskab godkendtes eenstemmigt. Til Bestyrelsen genvalgtes Frk. E. Svendsen og nyvalgtes E. Knudsen og Frk. Andersen. Efter Generalforsamlingen var samtlige Handels- og Kontormedhjælpere i Middelfart, organiserede saavel som uorganiserede, indbudt til en Filmsforestilling, og Indbydelsen var i stort Tal efterkommet, og Salen var fyldt til sidste Plads, da den stærkt gribende Film: »Den blaa Ekspres« rulledes over Lærredet. Derefter talte Rejsesekretær Niels Jørgensen, Odense, idet han opfordrede alle til gennem vor faglige Organisation at være med i Kampen for vort Fags Højnelse og berettigede Kravs Gennemførelse. Niels Jørgensens Tale hilstes med stærkt Bifald, hvorefter der var nogle Timers fornøjeligt Samvær.
Sekretær.

Nykøbing F. Ordinær Generalforsamling afholdtes den 5. Novbr. paa Hotel »Valdemar«. Efter at Frank Larsen var valgt til Dirigent, aflagde Formanden C. Schüssler Beretning om Arbejdet i den forløbne Periode og omtalte herunder forskelligt Overenskomstarbejde, Afdelingens yderst vellykkede Sommerudflugt m. m. Endvidere oplyste Formanden, at Medlemstallet i Halvaaret var gaaet frem med 27. Formanden aflagde tillige en udførlig Beretning fra den i Sommer afholdte Kongres i København og oplyste herunder bl. a., at Afdelingens Kasserer var blevet indvalgt i Hovedbestyrelsen, ligesom adskillige af Afdelingen stillede Forslag var blevet vedtaget paa Kongressen. Beretningen godkendtes. Paa Formandens Henstilling vedtoges det at yde et Tilskud til Forplejningsstationen paa 20 Kr. Kassereren Johs. Christiansen oplæste det reviderede Regnskab, der balancerede med Kr. 13,132,00 og sluttede med en Kassebeholdning paa Kr. 4004,00. Status udviste en Formue paa Kr. 6137,18. Endvidere oplæstes Arbejdsløshedskassens Regnskab. Begge Regnskaber godkendtes. Til Formand genvalgtes C. Schüssler med Akklamation. Til Bestyrelsen genvalgtes C. Christensen og Knud Bruhn. I Stedet for Vald. Nielsen, der ikke ønskede Genvalg, valgtes K. Ildvad. Som Bestyrelsessuppleanter valgtes Frank Larsen og Frk. Lise Hansen. Til Revisor genvalgtes G. Tønners med Otto Larsen som Suppleant. Som Kontrahenter ved Social-Demokraten genvalgtes Vald. Nielsen og Kn. Bruhn, og som Repræsentant til Forsamlingsbygningen genvalgtes Vald. Nielsen. Under Omtalen af det faglige Arbejde appellerede Formanden til Medlemmerne om at agitere for yderligere Medlemstilgang til Foreningen. Som Medlem af »Luftværnsforeningens Kredsraad« valgtes Kassereren Johs. Christiansen. Sluttelig rettede Formanden en varm Tak til det afgaaede Bestyrelsesmedlem Vald. Nielsen for dennes mangeaarige Arbejde for Foreningen, hvis Næstformand han har været i en Aarrække.

Næstved. Afdelingen afholdt ordinær Generalforsamling den 12. Nov. Beretning og Regnskab godkendtes. Formandens Løn forhøjedes med Kr. 10,00 pr. Uge. Til Bestyrelsen nyvalgtes Arne Alfheim og Frits Jensen, medens de gamle Bestyrelsesmedlemmer Svend Busk og Johs. Christensen nyvalgtes som Suppleanter. Formanden genvalgtes enstemmigt. Som Fanebærer genvalgtes Frits Jensen. R. Calum.

Randers. Den 19. Novbr. afholdtes en Films- og Foredragsaften, der havde samlet ca. 150 Medhjælpere og Lærlinge. Johs. Jensen bød Velkommen. Ordet blev derefter givet til Henry Gran, København, der redegjorde for Forbundets Krav og de Fordele, Medlemsskab i Organisationen medførte, advarede mod Reaktionen og opfordrede til at gøre Organisationen til det stærke Bolværk, der skal værne om Demokratiet. Talen hilstes med stærkt Bifald, og Johs. Jensen understregede kraftigt Betydningen af Sammenholdet. — Saa rullede Filmen »Storm over Asien« hen over Lærredet, og ogsaa denne fulgtes med Interesse.

Silkeborg. Den 3. Novbr. afholdtes offentligt Møde. Vilh. Hertz bød Forsamlingen Velkommen, hvorefter Henry Gran holdt en Agitationstale, specielt anlagt til de ganske unge. Derefter suppleredes Foredraget med Medhjælperfilmen »Tidens Krav«. Foredrag og Film, der blev fulgt med største Interesse, hilstes med stærkt Bifald.

Onsdag den 18. November afholdt **Skive** Afdeling og Ungdomsgruppe en Agitationsaften. Joh. Budtz bød Velkommen og gav Ordet til Sekretær Henry Gran, der i et indledende Foredrag omtalte Forbundets Arbejde. Foredraget modtoges med Bifald, og det samme gjaldt Filmen »Storm over Asien«, der fremvistes derefter. — En vellykket Aften, der styrker Agitationen i de kommende Maaneder.

Kommunal Kontormedhjælper Tidende

Redigeret af **Viggo Hougaard**, Holbæk.

Redaktørskifte.

I sidste Nummer af vort Blad har den hidtidige Redaktør af Kommunal Kontormedhjælper Tidende, Alfred Jensen, Aarhus, taget Afsked med Medlemmerne, idet han med Aarets Udgang har ønsket at fratræde som Redaktør paa Grund af en Ændring af hans Stillings Karakter.

Vi er sikkert i Overensstemmelse med Læserne af dette særlige Afsnit af Dansk Handels- og Kontormedhjælper Tidende, naar vi hermed paa Medlemmernes og Forbundets Vegne siger Alfred Jensen Tak for hans Gerning og for den Indsats, han paa denne Post har gjort for sine Kolleger. Det er ikke altid nogen let Opgave indenfor den beskedne Plads, der er stillet til Raadighed, at gøre Læsestoffet omfattende og varierende, men vi synes, at Alfred Jensen har skilt sig godt fra Hvervet og formaaet paa en saa fyldestgørende Maade, som Pladsen tillod, at gøre Spalterne læseværdige og herfor siger vi ham Tak.



Viggo Hougaard.

Som Alfred Jensens Efterfølger i Redaktørstolen overtager Bestyrelsesmedlem i Fællesklubben, Viggo Hougaard, Holbæk, fra 1. Januar Gerningen. Viggo Hougaard har siden 1921 været beskæftiget i Holbæk Kommunes Tjeneste, oprindelig ved Forsørgelsesvæsenet, senere ved Folkeregistret og fra 1932 ved Skatteväsenet. I December 1934 blev Hougaard forfremmet til Fuldmægtig og blev samtidig Sekretær i Ligningskommissionen.

Fra Foraaret 1925 til Efteraaret 1926 var Hougaard baade Formand og Kasserer for Holbæk Afdeling. Fra 1926 til 1933 Kasserer og fra Efteraaret 1933 Formand, hvilket Hverv han endnu beklæder.

Hougaard er saaledes ikke noget ubeskrevet Blad indenfor vort Forbund og indenfor Fællesklubben, i hvis Bestyrelse han har Sæde.

Vi byder Viggo Hougaard Velkommen som Redaktør af Kommunal Kontormedhjælper Tidende og ønsker ham Held til Arbejdet og til at gøre denne Del af Medlemsbladet interessant og læseværdig.

Uddannelsesspørgsmaalet.

VED AABNINGEN af det »Kommunale Kursus« paa Karlslunde i 1935 fremkom vort Forbunds Forretningsfører, Julius Hansen, med en Udtalelse om, at man paatænkte at oprette et Erhvervsfakultet i Aarhus, hvor der skulde aabnes Adgang for kommunale Funktionærer til en videregaaende teoretisk Undervisning.

Udtalelsen vakte betydelig Opmærksomhed, thi i Modsætning til andre Lande, bl. a. vort Naboland, Sverige, er der her i Landet ingen Linje i dette Spørgsmaal.

Først af alle har vort eget Forbund i god Forstaaelse med »Kommunale Kontorfunktionærers Fællesklub« ved sine Arrangementer af de »Kommunale Kursus« paa Karlslunde skabt et Grundlag, der kan arbejdes videre paa — og er blevet arbejdet videre paa.

Imidlertid, dersom der skal være nogen Mening i Tingene, saa maa der noget mere til end disse korte, omend lærerige Kursus, og dette »noget mere« vil forhaabentlig Fakultetet i Aarhus blive.

Der har for nylig været Røster fremme om, at Fakultetet — i hvert Fald for Kommunalfolkenes Vedkommende — skulde være alene for Folk med Studentereksamen, men et Krav af den Art — om det da har noget paa sig — vil møde stor og afgjort Modstand, i hvert Fald indenfor de »menige« Kommunalfolks Rækker.

Der er ganske vist en Tendens til indenfor Kommunerne at besætte ledende Stillinger med Jurister eller andre »studerende Folk«, en Tendens, som mange af de i praktisk Virksomhed uddannede Kommunalfolk ikke rigtig fatter Betydningen af; men det skulde vel ikke være nødvendigt, at man, for i det hele taget at have Muligheder for Avancement i Kommunens Tjeneste, skal have taget »en eller anden Grad« ved et Universitet. Er det Meningen, saa maa vi i alt Fald protestere — paa alle de ældre Kollegers Vegne, som sidder paa mere eller mindre betroede Pladser, og som kan risikere en skønne Dag ikke at kunne »komme videre«, hvis en Ordning som den foran nævnte tænkes ført ud i Livet.

Vi har vist Vilje til at være med til at berede Vejen for en Udvikling af dette Spørgsmaal. Vi ønsker ogsaa at blive taget med paa Raad den Dag, da Spørgsmaalet om virkelig Uddannelse for Kommunalfolk finder sin endelige Afgørelse.

Fællesklub for kommunalt ansatte Kontormedhjælpere i Københavns Omegnskommuner.

DE RESPEKTIVE KLUBBER for kommunale Kontormedhjælpere i Københavns Omegnskommuner har med Forbundets Sanktion oprettet en Fællesklub for igennem denne at søge et Samarbejde, saaledes at disse Funktionærers særlige Interesser kan blive varetaget paa bedste Maade. Til Formand er valgt Kommunebogholder S. Boje, Rødovre Kommunekontor.

Fællesklubbens Opgaver er foruden at styrke Kollegialitets- og Solidaritetsfølelsen i Standen ogsaa ved fælles Samarbejde at opnaa Forbedring af Funktionærernes økonomiske Forhold samt at foranstalte Foredragsrækker og Iværksættelse af Studiekredsarbejde.

Klubbens første Møde afholdes Tirsdag den 12. Januar 1937 i Studenterforeningen, Vestre Boulevard 6, Kl. 20, hvor Sogneraadsformand F. Willumsen, Gladsaxe Kommunekontor, vil tale om »Kommunalpolitik i Omegnskommunerne«.

Efter Foredraget vil der blive Lejlighed til en lille Dans.

Instruktionsmøderne i Roskilde.

DE paa Initiativ af tre sjællandske Kolleger, Manley Johansen, H. Hinrichsen og Viggo Hougaard gennem nogle Aar arrangerede Instruktionsmøder paa Sjælland vil man nu forsøge at genoplive.

I den Anledning havde de samme tre Kolleger paany sammenkaldt de sjællandske Klubformænd til et Møde, der blev afholdt Søndag den 13. Decbr. 1936 paa »Fjordvilla« i Roskilde. Der var mødt Repræsentanter fra 8 Købstæder. Fra Forbundet mødte den faglige Sekretær Viggo Pedersen. Medlemmer af den »Kommunale Fællesklubs Bestyrelse«, Niels Skade, København, og Johs. Christiansen, Nykøbing F., var indbudt, men forhindret i at møde.

Hougaard indledede derefter en Forhandling om Spørgsmaalet: »De kommunale Instruktionsmøders Genoplivelse«, hvori deltog Manley Johansen, Slagelse, Svend Hansen, Næstved, Knud Sørensen, Roskilde, Otto Petersen, Helsingør, Viggo Pedersen og Indlederen, og man enedes om at paabegynde Møderne snarest, og til at forberede disse valgtes der et Udvalg bestaaende af Manley Johansen, Slagelse, H. Hinrichsen, Kalundborg, Viggo Hougaard, Holbæk, med Knud Sørensen, Roskilde, som Suppleant.

Det første Instruktionsmøde fastsattes til Afholdelse i Roskilde Søndag den 31. Januar 1937 Kl. 10½ med Emne: »Skatteväsen« særlig med Henblik paa Udarbejdelsen af kommunale Valglister i Forbindelse med Folkeregister og Socialkontor.

Da der nylig er gennemført en ny kommunal Valglov i Rigsdagen, skulde Emnet have Mulighed for at samle alle interesserede Kolleger.

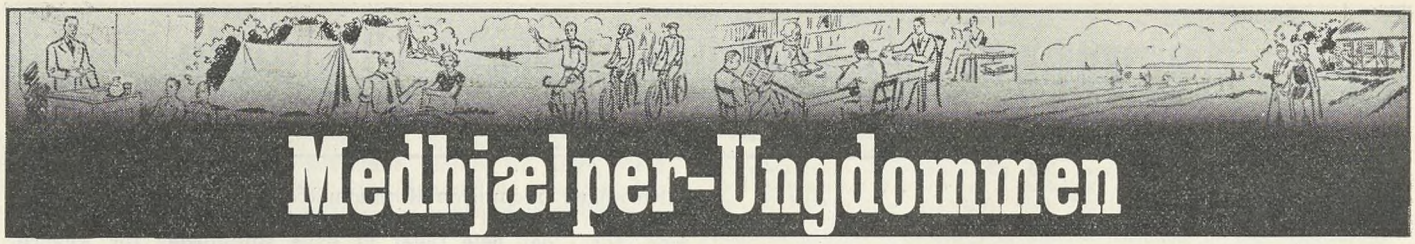

Medhjælper-Ungdommen

Redigeret af **Henry Gran**, København.

Det nye Aar.

Med Udgangen af Aaret 1936 naaede vi op til 41 arbejdende Ungdomsgrupper, et Resultat vi har Lov til at være stolte af og glæde os over.

Skal det forløbne Aar bedømmes med Hensyn til vort Forbunds Ungdomsarbejde, kan man med god Ret sige, at vi i vort Arbejde paa at organisere og aktivisere vort Fags Ungdom er naaet et godt Stykke Vej frem. Overalt i Landet, hvor Ungdomsarbejdet er blevet taget op, arbejder Ungdomsgrupperne sig frem til at blive den faste Institution, hvorom Fagets Unge samler sig, under kammeratlige Former, deltagende i det Oplysnings- og Agitationsarbejde, som skal gøre vor Organisation endnu stærkere og gøre vore unge Kammerater til velegnede Medarbejdere i Afdelingernes videre fagorganisatoriske Arbejde.

Men flere Ungdomsgrupper skal vi endnu have oprettet, før Kæden er dannet og endnu stærkere Tilslutning til de enkelte Grupper kan vi faa fra de Unges Side.

Saaledes som »Medhjælperungdommens Dag« i Aaret 1936 bragte os gode Fremskridt i Agitationen forud, paa selve Dagen og efter, skal Aaret 1937 staa i Landsstævnets Tegn.

Hver eneste Dag i det nye Aar bør være en »Medhjælperungdommens Dag« forstaaet saaledes, at den organiserede Medhjælperungdom agiterer blandt de endnu uorganiserede Kolleger og omtaler Organisationens Betydning, Ungdomsgruppernes indholdsrige og omfattende Virksomhed og herigennem samtidig arbejder for Tilslutningen til Organisationen og oparbejder Interessen for det Medhjælper-Landsstævne i København, der i Dagene 7.—8.—9. August skal beskæftige ikke alene Medhjælperne, men hele Offentligheden.

Med Landsstævnet for Øje skal vi i det nye Aar indlede og videreføre den Agitation blandt Medhjælperne, som kan gøre Aaret til et saa storstilet Agitations- og Fremskridtsaar for vort Forbund, som ingensinde før er oplevet.

Unge Kammerater! Ingen af Jer maa mangle i dette Arbejde, som skal paabegyndes nu. Det maa være et Ord. Og i et Løfte om et ubrydeligt Samarbejde indenfor H. K. i det kommende Aar med et prægtigt og storstilet Medhjælperstævne i København som Maal gaar vi da til Arbejdet.

Med en Tak for veludført, kammeratligt Samarbejde i Aaret, der svandt, ønsker vi alle vore unge Kammerater i Land og By et godt og heldbringende Nytaar i Haabet om fortsat godt Samarbejde i vor fælles Sags Tjeneste.

H. G.

En Række vellykkede Agitationsmøder i Jylland.

Den 17. November afholdt **Aalborg Ungdomsgruppe** en Foredrags- og Filmsaften. 250—300 Deltagere var mødt. Søren C. Johansen bød Velkommen. Sekretær Henry Gran omtalte derefter Organisationens Arbejde, og derefter fremvistes Filmen »Dragen vaagner«. Det var en interessant Agitationsaften, der allerede samme Aften gav Resultater.

Aarhus Ungdomsgruppe afholdt 2. November en Agitationsaften. Til Mødet var ca. 125—150 samlet. Hans Jensen bød Velkommen, og Henry Gran omtalte Forbundets Arbejde. Efter Foredraget fremvistes Filmen »Væverne«. Det var en vellykket Aften for Ungdomsgruppen.

Esbjerg Afdeling og Ungdomsgruppe havde den 4. November arrangeret Foredragsaften. Ca. 250 Deltagere var mødt, da Robert Larsen aabnede Mødet. I et indledende Foredrag ridsede Henry Gran Forbundets Arbejde op. Derefter forevistes Filmen »Væverne«. — Efter nogle Timers kammeratligt Samvær og Dans sluttede den vellykkede Aften, der bragte 7 Nyindmeldelser.

I **Haderslev** Afdeling og Ungdomsgruppe var der til den 5. November arrangeret Foredragsaften. Knapt et hundrede Deltagere overværede Mødet. P. Olesen bød Velkommen, hvorefter Henry Gran omtalte Organisationens Betydning. Deltagerne paahørte Foredraget med Opmærksomhed, og derefter forevistes Filmen »Storm over Asien«.

Den 16. November havde **Hjørring** Afdeling indbudt til en Agitationsaften. H. Hein bød Velkommen. Henry Gran holdt et orienterende Foredrag om vort Forbunds Virksomhed. Filmen »Storm over Asien« forevistes. Det var en Agitationsaften, der lover godt i Hjørring.

(Se endv. under Afdelingsmeddelelser).



Med ovennævnte Overskrift vil der fra 1ste Februar paa »Medhjælperungdommens Side« blive oprettet en Rubrik, hvorunder vore unge Kolleger kan stille Forespørgsler af organisationsmæssig Karakter, som man ønsker besvarede af Redaktionen. Med Forespørgslerne, der, under Hensyn til den knebne Plads, bedes formet saa kortfattede som muligt, tænkes nærmest paa saadanne Spørgsmaal, som vedrører vort Forbunds historiske Udvikling o. lign., som kan være af Interesse for unge Kammerater, der ønsker at sætte sig ind i vort Forbunds Udvikling og Arbejde gennem Aarene. Forespørgsler kan i Bladet fremsættes under Mærke, men til Brug for Redaktionen bedes Medlemsnummer og Navn angivet. Altsaa — videbegærlige Kammerater — spørg blot — vi svarer. Spørgsmaal, der indsendes, bedes mærket: »De unge spørger«.



Der er sikkert ingen Tvivl om, at vore unge Kolleger, som deltager i vore Ungdomsgruppers mangfoldige Foranstaltninger, det være sig Møder, Udflugter eller andet, af og til kan komme ud for en Oplevelse eller Episode af morsom eller ejendommelig Karakter, en Oplevelse, som det kan være af Interesse for vore mange Kolleger Landet over at læse om. Specielt naturligvis Episoder, som illustrerer, at vore Ungdomsgruppers Foranstaltninger er præget af ungdommeligt Liv og Humør. For at give vore endnu mindre aktive Kolleger et lille Indtryk deraf, opfordrer vi vore mere aktive Kolleger til under ovennævnte Rubrik at indsende et kort Indlæg, som ikke gerne skulde fylde mere end 25 Linier. — For det bedste Bidrag, der vil finde Optagelse i Medlemsbladet, vil Indsenderen i Præmie modtage en fiks Skindnotes, forsynet med Forbundets Navn og Bomærke. Indlæg maa mærkes: »H. K.s Talerstol«, og Navn og Medlemsnummer bedes opgivet.

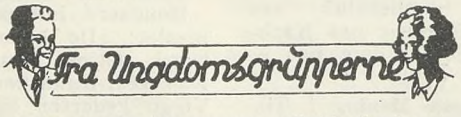

Aalborg. Ungdomsgruppen afholdt Søndag d. 6. December 1936 Efteraarsfest paa »Odd-Fellow Palæet«. Festen, hvortil der var mødt ca. 200 Medlemmer af Ungdomsgruppen, forløb paa allerbedste Maade. Ved Festen blev der opført en Revy, som gjorde stor Lykke hos Deltagerne. Iøvrigt var Sammenkomsten præget af det sædvanlige gode Humør, og Aftenen var til stor Glæde for Ungdomsgruppen.

Aarhus. Søndag den 17. Januar Kl. 10: Besøg paa »Demokraten«s Bladhus. Vi mødes paa Banegaardsplads 20. — **Onsdag den 20. Januar Kl. 21** i Amaliegades Forsamlingsbygning **Brevaften.** — Da vi til den i December afholdte Brevaften ikke modtog **eet eneste** Brev fra Kammerater i andre Ungdomsgrupper, forsøger vi atter ovennævnte Dato at arrangere en Brevaften. **Kammerater! Send os en Hilsen.** — **Onsdag den 27. Januar** afholder Ungdomsgruppen Amatøraften i Amaliegades Forsamlingsbygning. Vi begynder Kl. 21.

Horsens. Fredagen den 8. Januar Kl. 20,30 (Muncks Hotel): Diskussionsaften. Indleder: Villy Knudsen. — **Fredag den 22. Januar Kl. 20,30** (Muncks Hotel): Lysbilledforedrag. Emne: »Med Rutebil ad Europas Landeveje«. Foredragsholder: Evald Jørgensen, Fællesforeningen. Bestyrelsen ønsker alle Ungdomsgruppens Medlemmer godt Nytaar og takker de Medlemmer, der aktivt har deltaget i Arbejdet, for godt udført Arbejde, ligesom alle Ungdomsgruppens Medlemmer opfordres til at være med i Arbejdet i det nye Aar.

Korsør. Onsdag den 13. Januar: Indledende Klubaften i det nye Aar. — **Onsdag den 20. Januar:** Foredrag af Aksel Wedel om Agitation. — **Onsdag den 27. Januar:** Sangaften.

København. Tirsdag den 5. Januar: Kammeratlig Nytaarssammenkomst med Pakkeauktion og Svingom. Kammeraterne bedes medbringe en Pakke. De indkomne Penge gaar til fælles Kaffebord. — **Onsdag den 6. Januar:** Klubaften. — **Søndag den 10. Januar:** Husk Afdelingens Juletræ og Bal (se nærmere paa Omslagets 2. Side). **Tirsdag den 12. Januar:** Foredrag af Torben Eriksen: »Kan vi beskytte os mod Luftangreb«. — **Onsdag den 13.:** Klubaften. — **Søndag den 17. Januar:** Forevisning af Socialdemokratiets nye Propagandafilm »Danmark for Folket« i Nora Bio Kl. 10,30 Form., arrangeret af de københavnske Afdelinger. Ungdomsgruppens Medlemmer har Adgang mod Forevisning af Medlemsbog ved Indgangen. — **Tirsdag den 19. Januar:** Foredrag af Eigil Hilm: »Ungdom og Politik«. — **Onsdag den 20.:** Klubaften. — **Tirsdag den 26.:** Klubaften. — **Onsdag den 27. Januar:** Ungdomshjemmet lukket, da vi deltager i Afdelingens store Propagandamøde i Odd-Fellow Palæet, hvor Filmen »Sonnenstrahl« vil blive forevist. Agitér for dette Møde — som ikke mindst har Bud til Fagets Unge — blandt uorganiserede Kolleger. Adgangskort faas paa Kontoret og i Ungdomshjemmet. I Forvisning om, at Kammeraterne ogsaa i det nye Aar vil tage fat med Liv og Lyst paa de Opgaver, der venter os, ønsker vi Jer et godt og glædeligt Nytaar.

Bestyrelsen.

Nakskov. Onsdag den 6. Januar Kl. 21: Foredrag ved Pastor Folkvard. Emne: Færøerne. **Søndag den 10. Kl. 14:** Besøg paa Elektricitetsværket. Mødested ved Indgangen. — **Onsdag den 20.:** Klubaften. — **Søndag den 24. Kl. 14:** Besøg paa et Avistrykkeri. Mødested ved Banegaarden. — **Onsdag den 27. Kl. 21:** Klubaften.

Odder. Tirsdag den 19. Januar afholder Ungdomsgruppen **Brevaften.** Kammerater! Send den nyoprettede Ungdomsgruppe i Odder en Hilsen.

Roskilde. Onsdag den 6. Januar Kl. 7,30: Klubaften. Amatøraften. — **Tirsdag den 8. Kl. 8,30:** Studiekredsmøde. — **Søndag den 10. Kl. 8: Stor Nytaarsfest paa Centralkaféen.** Masser af Overraskelser. Dansekonkurrence, Bal til Kl. 2. Mød talrigt op. Fri Entre. — **Onsdag den 13.:** Klubaften. Diskussion: »Hvorfor bør Ungdommen være politisk interesseret. **Onsdag den 20.:** Klubaften. Oplæsning. — **Fredag den 22.:** Studiekredsmøde. — **Onsdag den 27.:** Klubaften. Diskussion: »Socialdemokratiet og Fagforeningerne«.

Slagelse. Fredag den 15. Januar Kl. 20,30 afholder Ungdomsgruppen stor broget Aften i Turist-Caféen, Nytorv (Indgang i Porten). — Forskellig Underholdning samt fælles Kaffebord for ialt 50 Øre. Mød talrigt op for at skabe den rigtige H. K. Stemning.

Svendborg. Ungdomsgruppen afholdt den 6. December Pakkefest med efterfølgende Bal. Tilslutningen var meget stor, og der herskede den bedste Stemning fra først til sidst. I Løbet af Aftenen var der bl. a. Optræden af d'Herrer Højgaard Jensen og Hoffmann Petersen, som i Dagens Anledning havde forfattet en Sketch og et Par Sange, endvidere var der amerikansk Lotteri, Præmiedans og til Slut Pølsegilde, til hvilket Bestyrelsen havde forfattet et Par Sange.

Udgivet af Forbundet. — Ansvarsh. Red. **Julius Hansen**, Vestre Boulevard 43, Kbhvn. V. — Trykt hos **Anton M. Jensen**, Admiralgade 24, Kbhvn. K.

Dansk
Handels-og Kontormedhjælper
Tidende

Nr. 2 — 1. FEBRUAR 1937 — 37. Aargang

Medhjælperne og Erhvervslivets Konjunkturgevinst.

Industriens Produktion laa i 1936 ca. 25 pCt. højere end i 1929, og Engros-Prisniveauet har naaet 1929-Niveauet, hvilket iøvrigt ogsaa gælder Leveomkostningerne. Trods Tilbagegang paa Obligationsmarkedet ifjor laa det gennemsnitlige Kursniveau for fast forrentede Papirer dog væsentlig højere i 1936 end i Aarene forud for 1930, men lavere end i 1930 og i 1933—35. Derimod betegner den Højde, som Aktiekurserne efterhaanden er naaet op i, intet mindre end en Rekord for Aarene efter det store Sammenbrud i 1921—22.
(Finanstidende).

DE OVERSIGTER og Vurderinger af Aaret 1936, der i Anledning af Aarsskiftet er fremkommet i en Række Blade og Publikationer, viser overensstemmende, at de økonomiske Forhold her i Landet i det forløbne Aar har været ikke saa lidt gunstigere end i Aaret forud, og at den økonomiske Opgang efter Krisen i 1930/31 er fortsat. At der samtidig lyder advarende Røster mod at bygge paa Formodningen om en fortsat Opgang er ganske naturligt; men om Tidspunktet for en Standsning af Fremgangen eller et Tilbageslag er der endnu ingen, der tør spaa, thi dertil er de økonomiske Forhold i Verden endnu for uklare til at dømme om.

En Kendsgerning er det imidlertid, at man selv indenfor Kredse, der ikke er interesserede i alt for tydeligt at lade det komme til Offentlighedens Kundskab, at der er *gode Konjunkturer med god Fortjeneste,* maa indrømme, at dette er Tilfældet. Saaledes skriver selv »Berlingske Tidende«s økonomiske Medarbejder, Professor *Jørgen Petersen,* at baade Industri og Handel har haft stor Fortjeneste i 1936, og det viser sig, at Industrien paa mange Omraader har haft Fremgang i Produktionen, og at Værdien af eksporterede Industrivarer har vist Fremgang, ligesom den stigende Beskæftigelse har bevirket, at Produktionslivet foruden at beskæftige en Del af de Arbejdsløse har absorberet Tilvæksten i den arbejdsduelige Befolkning, hvilket udtrykt i Tal betyder, at Beskæftigelsen af organiserede Arbejdere har kunnet forøges med ca. 27,000 Personer.

Uden at det vil indrømmes af Industri og Handel har Regeringens Foranstaltninger af valutamæssig og beskæftigelsesmæssig Karakter sin store Andel i disse glædelige Forhold. I Ly af Valutaforanstaltningerne har Industrien kunnet arbejde for fuld Kraft og med stigende Fortjeneste, og de økonomiske Oversigter gør klart, at Handelen er stillet paa samme Maade.

Vi har kun Grund til at glæde os over denne Udvikling, selv om det maa beklages, at Forholdene for Landbruget ikke har staaet Maal med de andre Erhverv. De usikre og svingende Priser samt de vanskelige Afsætningsforhold for Landbrugsprodukter er Forhold, som ikke blot for Landboerne, men for hele Landet giver Anledning til alvorlig Bekymring, da Landbrugseksporten er af afgørende Betydning for Landets Forsyning med fremmed Valuta.

Det kan imidlertid ikke overses, at den Opgang, der i Almindelighed er til Stede for Erhvervslivet, har sat sig Spor i stigende Priser paa det hjemlige Marked, hvorved der indtræder en Sænkning af Lønnens Købekraft. Husmødrene kan tale med om, hvad Stigningen i Levnedsmiddelpriserne betyder paa det ugentlige Budget, og ogsaa paa andre Varesorter begynder en almindelig Prisstigning at sætte ind.

For Lønarbejdere med smaa Lønninger, hvoraf en stor Procentdel nødvendigvis maa anvendes til Levnedsmidler eller andre Livsfornødenheder, virker en saadan Prisfordyrelse særdeles haardt. Den

betyder, at Livremmen maa spændes yderligere ind for at faa Lønnen til at slaa til, og en Sænkning af den i Forvejen ikke særlig høje Levestandard bliver Resultatet.

Vi ser da ogsaa, at Statens og Københavns Kommunes Tjenestemænd er begyndt at røre paa sig og har krævet Dækning for den stedfundne Prisstigning. I den Henvendelse, Sølvsnorene har rettet til Finansministeren om en Ændring af Reguleringstillægget, hedder det saaledes:

»Siden Februar 1933 er Udgiftstallet steget med 370 Kr. Til Dækning af denne Prisforhøjelse har Tjenestemændene i Løngruppen 1800 til 2999 Kr. faaet en Forhøjelse af Reguleringstillægget paa 174 Kr.

Disse Lønningers Købekraft er derved forringet med ca. 200 Kr. aarlig, hvilket for en Indtægt paa ca. 3000 Kr. aarlig udgør ca. 7 pCt. Da Prisstigningerne, siden det sidste Udgiftstal i Februar 1936 blev konstateret, fremdeles er fortsat, er Forholdet forværret saaledes, at Centralorganisationen ser sig nødsaget til at rejse Krav om Udligning med Virkning at regne fra 1. April 1937. Vi henviser i denne Forbindelse til, at der paa det private Arbejdsmarked i de sidste Aar er sket Lønforhøjelser under Hensyn til Livsfornødenhedernes Prisstigning, ligesom det almindelige økonomiske Niveau er hævet.«

Blandt de ringest stillede Lønarbejdere findes vi Handels- og Kontormedhjælpere, hvoraf kun en meget lille Part har faaet saa megen Dækning for Lønstigningen, som Tjenestemændene allerede har faaet til Trods for, at Handel og Industri som foran paavist har haft stor Fortjeneste i det svundne Aar. Det er gaaet Medhjælperne nu som under Krigen, at de som de artige Børn ingen Krav har stillet, men til Gengæld har de heller intet faaet, thi det er en gammel Kendsgerning, at kun i faa, sjældent forekommende Tilfælde gives der Lønforhøjelser uden derom fremsat Krav og som Regel ganske utilstrækkelige.

Under Verdenskrigens stigende Prisniveau lærte Medhjælperne Værdien af Frivillighed, Bønskrifter og Henstillinger at kende. Mangel paa et magtfuldt *Krav* om Løntillæg førte til, at der først paa Slutningen af Højkonjunkturperioden i 1917—20 opnaaedes nogle utilstrækkelige Tillæg, medens Medhjælperne først og i fuld Udstrækning kom med, da Lønnedsættelserne satte ind fra 1921.

Lad dette ikke atter gentage sig. Vi er inde i en Prisstigningsperiode, under hvilken Industri og Handel i Ly af Regeringens beskyttende Foranstaltninger tjener store Penge. Medhjælperne maa kræve at faa deres Andel i disse Fortjenester og bør ikke med Hænderne i Skødet roligt se paa den Forringelse af deres Lønninger, som de stigende Varepriser medfører.

Tiden er nu inde til at rejse Krav om Lønforbedringer. Lad Tiden finde Medhjælperne beredt til gennem Tilslutning til Forbundet at give deres Krav Vægt og deres Bestræbelser paa at beskytte dem og deres Paarørende Mulighed for at lykkes, saaledes som det vil være Tilfældet ved fagligt Sammenhold.

Ind i Dansk Handels- og Kontormedhjælperforbund og frem med Kravene om Oprettelse af Overenskomst! Det er Vejen frem, og det er den Vej, Medhjælperne bør følge i det nye Aar, hvis en yderligere Proletarisering ikke skal blive deres triste Lod.

Svenska Handelsarbetareförbundets nye Leder.

EFTER J. A. Lundgrens Afgang som Fortroendemand for Svenska Handelsarbetareförbundet har et ekstraordinært Repræsentantskabsmøde besluttet at konstituere Forbundets Viceordfører Otto Friman som Formand, indtil Repræsentantskabets ordinære Møde i 1937, hvor der skal tages definitiv Stilling til Spørgsmaalet om Ansættelse af ny Formand.

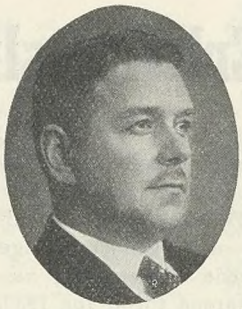

Otto Friman.

Otto Friman, der lige er fyldt 54 Aar, har tilhørt Svenska Handelsarbetareförbundet siden 1903 og har saaledes været med til at bygge Forbundet op fra Grunden. Han var i nogle Aar Formand for Vareudkørernes Fagforening i Malmø og indvalgtes i 1912 i Forbundets Hovedbestyrelse, hvor han indtil nu beklædte Hvervet som Næstformand.

Siden 1928 har han været fastknyttet til Forbundet som »Ombudsmand«. Friman beklæder en Række Tillidshverv, bl. a. som Medlem af Kommunalbestyrelsen i Malmø. Han har, siden det skandinaviske Samarbejde blev etableret i 1918, haft Sæde i Komitéen.

Vi udtaler Haabet om et fortsat godt Samarbejde med Svenska Handelsarbetareförbundet, ogsaa under Otto Frimans Ledelse, idet vi iøvrigt skal afholde os fra yderligere Kommentarer, indtil det endelige Valg af Formand er foretaget.

Kommunalvalgene.

Bevar Valgretten. — Betal Skatten.

EN Betingelse for at sikre sig Valgret paa Valgdagen er, at al direkte Skat til Kommunen er betalt for visse Perioder.

I Almindelighed gælder det, at paalignet Skat til Kommunen for Tiden fra 1. April 1935—31. Marts 1936 skal være betalt.

Personer, som ikke har været paalignet Skat for denne Periode, eller som er tilflyttet Valgkommunen i Tiden 1. Januar—30. Juni 1936, bevarer deres Valgret, saafremt de har været paalignet og har betalt direkte Skatter til Kommunen indenfor Tiden 1. April—30. September 1936.

De her nævnte Skatter skal være betalt, dersom Eftergivelse ikke finder Sted (Ansøgning om Eftergivelse skulde være indsendt inden Udgangen af November 1936, dersom Valgretten skulde bevares).

Kolleger, som maatte have Skatterestancer, som falder ind under en af de nævnte Regler, opfordres kraftigt til at betale disse Restancer, da de ellers slettes af Valglisten ved dennes endelige Berigtigelse.

Denne Berigtigelse sker en af Dagene imellem den 10. og 24. Februar. Kollegerne maa selv holde sig underrettet om, hvilken Dag Berigtigelsen finder Sted i deres Kommune. Bekendtgørelse herom skal ske i de politiske Dagblade.

Kolleger! Skattebetingelserne er nu saadan, at ingen behøver at miste Valgretten. Vi véd, hvad Valgretten er værd for Arbejderklassen. Derfor lyder vor Opfordring stærkt og indtrængende:

Betal Skatten. — Bevar Valgretten.

Tre Afdelinger fejrer 25 Aars Jubilæum.

Assens, Frederiksværk og Varde.

Assens Afdeling.

IGENNEM specielle Agitationsudvalg for de forskellige Landsdele forsøgte Forbundet i Aarene forud for Verdenskrigen med Held at faa oprettet Afdelinger ud over Landet. Det var saaledes det fynske Agitationsudvalg under



Assens Afdelings Bestyrelse.

Fra venstre: *Svend O. Sørensen*, Kasserer, *H. C. Holm*, Næstformand, *Henry Møller*, *Anna Jørgensen*, *Ove Buhl*, Formand.

Ledelse af dets Formand, Fuldmægtig H. Schoubo-Olsen, der tog Initiativet til Afholdelse af et Agitationsmøde i Assens Søndag den 4. Februar 1912. Paa Mødet, der var stærkt besøgt, holdt H. Schoubo-Olsen Indledningsforedraget. Det vedtoges at oprette en Afdeling under Centralorganisationen — som Forbundet dengang hed — og der indmeldte sig straks 20 Medlemmer. Som den første Formand valgtes Kolonialmedhjælper Karl Dahl, og til Kasserer valgtes Kontormedhjælper Carl Jensen. Der skulde imidlertid kort Tid efter opstaa Vanskeligheder for Afdelingen af samme Art, som var kendt fra andre nyoprettede Afdelinger. Den valgte Bestyrelse skrumpede hurtigt ind, fordi snart den ene og snart den anden rejste fra Byen, og det viste sig at være vanskeligt at faa valgt nye Tillidsmænd. Afdelingen levede dog videre, selv om Tillidsmandsskifte gik tit paa. I Aarene 1916/17 kom der atter Gang i Arbejdet, og Medlemsantallet steg til mellem 30 og 40. Virksomheden begrænsede sig dog kun til det selskabelige Omraade. I Nedgangsaarene efter 1920 gik det stærkt ud over Assens Afdeling, der dog trods alt bevarede Livet. I 1930 valgtes Afdelingens nuværende Formand Ove Buhl, og under hans Førerskab er Afdelingen atter gaaet frem. Der kom Stabilitet over Afdelingen, og gennem en fornuftig og jævn Udvikling er Afdelingen — med et Medlemsantal paa 42 — naaet til at indtage en smuk Plads blandt Forbundets Afdelinger. Afdelingens nuværende Kasserer Svend Otto Sørensen valgtes i 1933 og har sin store Andel i Afdelingens Fremgang og Trivsel.

Foruden de to nævnte Kolleger bestaar Afdelingsbestyrelsen af følgende Kolleger: H. C. Holm, Næstformand, Henry Møller og Anna Jørgensen.

Afdelingen har siden Maj 1930 været Medlem af Arbejdernes Fællesorganisation i Assens. I faglig Henseende kom Afdelingen ikke til at spille nogen fremtrædende Rolle i de forløbne 25 Aar. Mulighederne herfor har ikke været til Stede. Det bør dog nævnes, at Afdelingen i 1936 deltog i Slagteristrejken, som Forbundet etablerede overfor Odense Eksportslagteri, idet denne ogsaa omfattede Slagteriets Filial i Assens. Strejken afsluttedes som bekendt med, at Forbundet fik oprettet Overenskomst med Slagteriet.

Forbundet lykønsker Afdelingen paa Jubilæumsdagen og udtaler Haabet om fortsat godt Samarbejde. Det er endvidere vort Haab, at Fremgangen maa fortsættes, og at Afdelingen i den kommende Tid maa faa Muligheder for et godt og frugtbringende Arbejde til Gavn for sine Medlemmer.

Frederiksværk Afdeling.

Afdelingen stiftedes Søndag den 4. Februar 1912 ved et Møde paa Hotel Arresø — samme Dag som Assens Afdeling stiftedes. Tre driftige Frederiksværk-Kolleger, Victor A. Kallerup, Georg Christensen og N. M. Nielsen havde med Bistand af det sjællandske Agitationsudvalg forberedt Mødet. Hillerød Afdelings Formand Emil Krøyer var kommet til Stede og holdt Indledningsforedraget. Blandt de mødte Kolleger viste der sig at være Stemning for Oprettelse af en Afdeling, og dette vedtoges. Til Formand valgtes Victor A. Kallerup.

Ogsaa for den nystartede Frederiksværk-Afdeling skulde der vise sig Vanskeligheder ved at faa Gang i Arbejdet. Tillidsmændene skiftede ofte, men trods alt lykkedes det at holde Liv i Afdelingen, indtil Vilkaarene bedredes. Der kom nogle Aar efter mere Fasthed over Ledelsen, og uden derved at forklejne andre gode Tillidsmænd skal her nævnes Kollegerne Axel Petersen og Louis Kreiberg, der begge var i Spidsen for Afdelingen gennem flere Aar og paa udmærket Maade førte Afdelingen frem. Afdelingens nuværende Formand Holger Larsen blev indvalgt i Bestyrelsen 1. Februar 1928 og overtog i Juli Maaned samme Aar Formandsposten. Siden da har Holger Larsen været Sjælen i Afdelingens Ledelse. Han er desuden nu ogsaa Kasserer, hvilken Post han for den længste Del af sin Funktionstid, med enkelte korte Afbrydelser har beklædt. I enkelte korte Perioder har Holger Larsen været afløst som Formand af en anden Kollega, men uafbrudt siden 1928 har han enten været Formand eller Kasserer og ofte begge Dele. Forbundet siger ham Tak, fordi han altid beredvilligt har stillet sig til Raadighed. Ingen mere end vi forstaar at bedømme hans Arbejde.

Alt efter de tilstedeværende Muligheder har Afdelingen gennem Tiderne røgtet sin Gerning indenfor Medhjælperbevægelsen, og vi ved, at det ikke kan lægges de skiftende og den nuværende Ledelse til Last, at Frederiksværk Afdeling ikke i de forløbne 25 Aar fik indskrevet sit Navn i Forbundets faglige Udvikling. Der forestaar dog nu faglige Opgaver for Afdelingen, og det er vort Haab, at Afdelingen maatte faa Held til at gennemføre disse.

Siden Efteraaret 1934 har Afdelingen været tilsluttet den lokale Arbejdernes Fællesorganisation.

Den nuværende Bestyrelse bestaar af følgende: Holger



Frederiksværk Afdelings Bestyrelse.

Siddende fra venstre: *Holger Larsen*, Form. og Kass., *Grete Olsen*, *Vagn Johnsen*.
Staaende fra venstre: *Magnus Hansen*, Sekretær, *L. Graff Larsen*, Revisor, *E. Kirkeskov*, Revisor.

Larsen, Formand og Kasserer, Grete Olsen, Vagn Johnsen, Magnus Hansen, L. Graff Larsen og E. Kirkeskov.

De sidste Aar har bragt Afdelingen Fremgang, saa den nu tæller 31 Medlemmer, og alt tyder paa, at Fremgangen

vil fortsættes. Forbundet gratulerer Afdelingen med Jubilæet og takker for godt Samarbejde i Aarene, der svandt. Vi udtaler Haabet om, at dette maa fortsættes i Tiden, der kommer, og ønsker Afdelingen Held og Lykke i Fremtiden.

Jubilæet fejres Søndag den 7. Februar ved en Sammenkomst paa Hotel »Arresø«, hvor Forbundet vil være repræsenteret.

Varde Afdeling.

Indtil Sommeren 1911 havde den jyske Vestkyst været et af Centralorganisationens svage Punkter, men i Løbet af et Aars Tid oprettedes der Afdelinger i Lemvig, Ribe og Skjern, og endelig den 18. Februar 1912 kom Turen til Varde.

Varde rummede dog for Aar tilbage før 1912 en god Afdeling, der da lededes af Fuldmægtig C. H. Hasselriis. Men som Aarene gik og nævnte Kollega flyttede til en anden By, gik det tilbage for den daværende Varde Afdeling, til den omsider helt døde hen, og kun nogle faa direkte Medlemmer tilhørte stadig vor Bevægelse.

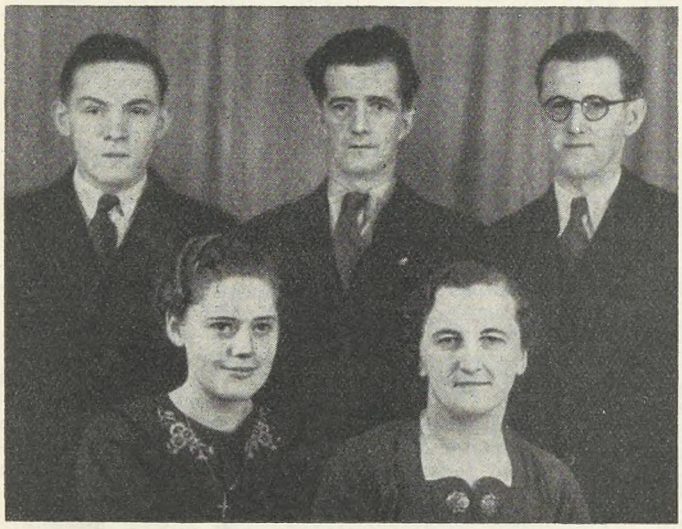

Varde Afdelings Bestyrelse.

Siddende fra venstre: *Elna Pedersen, Agnethe Christensen.*
Staaende fra venstre: *Wilfred Hansen, L. P. Kragelund, G. W. Ravn.*

I Efteraaret 1911 kom en ung Kollega Johs. Hahnemann til Varde, og han tog Initiativet til Oprettelse af en ny Afdeling. Sammen med nogle enkelte daværende direkte Medlemmer blev Forarbejdet gjort, og den 18. Febr. 1912 stiftedes da den nuværende Varde Afdeling. Kollega N. C. Nielsen, Kolding, var mødt fra Centralorganisationen og holdt Indledningsforedraget for de mødte ca. 65 Standsfæller. Allerede ved Mødet indmeldte der sig 42 Medlemmer, hvoraf 15 var Kvinder.

Johs. Hahnemann valgtes som Afdelingens første Formand, men allerede Aaret efter rejste han fra Byen, og Næstformanden Harald Mortensen maatte overtage Formandsposten. Varde Afdeling blev ingen Undtagelse i de smaa Afdelingers Kamp for at holde sig oven Vande. Byens Medhjælpere forstod ikke Organisationens Betydning. Tillidsmændene skiftede stadig, og Virksomheden begrænsede sig til det selskabelige og oplysende Omraade. Snart gik det frem og snart tilbage, men alligevel bevaredes Afdelingen, og der kom senere bedre Aar for Medhjælperbevægelsen her i Landet, hvilket ogsaa kom Afdelingen til gode. Vi skal ikke her nævne Navne fra de Aar, men ved 25 Aars Jubilæet vil vi med Respekt mindes alle de brave Kolleger, der hver paa sin Post og til sin Tid stod Vagt om Medhjælperbevægelsen i Varde By.

Først i den seneste Tid kom Varde Afdeling med i det faglige Arbejde. Nu er meget forandret for Medhjælperbevægelsens faglige Muligheder her i Landet, og vi tror paa, at Afdelingen i de kommende Aar ogsaa vil gøre sig gældende paa dette Omraade — alt efter de forhaandenværende Muligheder.

I 1932 tilsluttede Afdelingen sig Arbejdernes Fællesorganisation, og i Maj 1934 oprettedes Ungdomsgruppen, hvis Formand nu er Wilfred Hansen. Afdelingens nuværende Formand og Kasserer er L. P. Kragelund, der valgtes den 22. Oktober 1936. Siden den 30. April 1935 havde han været Afdelingens Kasserer. Af de seneste Aars Tillidsmænd skal her nævnes Navne som N. J. Lauridsen, Gustav Larsen og G. W. Ravn, der alle gennem længere eller kortere Tid kom til at præge Afdelingens Arbejde.

Varde Afdeling arbejder nu godt og har ved Jubilæet 82 Medlemmer. Dette Antal er man ikke kommet sovende til. De sidste Aars Tillidsmænd, Bestyrelsesmedlemmer og Agitatorer kan tilskrive sig Æren herfor.

Den nuværende Bestyrelse bestaar af følgende: L. P. Kragelund, Formand og Kasserer, G. W. Ravn, Wilfred Hansen, Elna Pedersen og Agnes Christensen.

Forbundet bringer Afdelingen sin Lykønskning med Jubilæet, siger Afdelingen og dens Tillidsmænd Tak for godt Samarbejde i den forløbne Tid og udtaler Ønsket om, at Afdelingen i den kommende Tid maa være i Stand til at arbejde sig videre frem til Gavn for den danske Medhjælperbevægelse.

I Anledning af Jubilæet har Afdelingen indbudt til en selskabelig Sammenkomst med Underholdning og Bal Søndag den 14. Februar. Julius Hansen.

Lønarbejdet.

LØNARBEJDET i det svundne Aar blev af et Omfang og af en Betydning, som vi skal helt tilbage til Efterkrigsaarene for at finde Sidestykke til. Ved Aarets Udgang havde Forbundet 341 løbende Overenskomster og Lønaftaler, og der er saaledes opnaaet betydningsfulde Resultater, men ikke nok. Der kan og skal opnaas meget mere paa det faglige Omraade. Det er Forbundets Ønske, at det kommende Aar i Henseende til Lønarbejdet maa overgaa det svundne Aar.

Vi kan i vor første Omtale af Lønarbejdet i det nye Aar berette om ikke mindre end Afslutning af 15 nye Overenskomster og Rejsning af 10 nye Lønsager. Det staar i vore Medlemmers Magt at afgøre, om dette Arbejde skal fortsættes i tilsvarende Omfang gennem hele Aaret. Vi haaber, de er enige med os i, at det skal være Tilfældet. Vi tror selv derpaa, thi Medlemmerne faar mere og mere Forstaaelse af, at Lønarbejdet er Forbundets første og største Opgave.

Afsluttede Overenskomster.

De nævnte 15 Overenskomster er følgende:

Firmaet Holst & Knudsen, København,
Grosserer Axel Petersen, København,
Axel Petersens Koloniallager, Amagerbrogade 143, København,
»Kolonialboden« A/S, Frederikssundsvej 37, København,
Fru Laura Petersens Koloniallager, Sdr. Boulevard 83, København,
Vestre Koloniallager, Sundevedsgade 2, København,
Arbejdernes kooperative Forretninger, Svendborg,
Firmaet Joh. L. Torp, København,
Sct Peders Landsogns Sogneraad, Slagelse Afdeling,
Firmaet Lauritz Christiansen, Kbhvn.,
Det danske Mælkekompagni A/S, Kbhvn.,
»B. O.« Koloniallager, Odense,
Chr. Nielsen & Co.s Tricotagefabrik, Odense,
N. Jørgensens Frøhandel A/S, Grejsdalen, Vejle Afdeling,
Otto Rosengaards Koloniallager, Vordingborg.

Med Haveboligforeningen »Grøndalsvænge«, København, og Det sydfynske Jernbaneselskab, Odense, er afsluttet Lønaftaler.

Med Høje Thorstrup Sogneraad pr. Roskilde er der aftalt Tillæg til den løbende Overenskomst angaaende Løn under Sygdom.

Med Optikerforeningen for Danmark er der oprettet en Overenskomst angaaende Regulativ for Lærlingeuddannelse og Svendeprøve i Brille-Optik.

Funktionærspørgsmaalet staar paa Dagsordenen blandt Tidens brændende Spørgsmaal. — Det er gentagne Gange blevet omtalt i Radioen af Mænd fra Principalernes Lejr.

RADIO
Foredrag
Onsdag den 3. Februar Kl. 20^{30}

af Folketingsmand GUSTAV PEDERSEN:

Funktionærspørgsmaalet opløst i dets Bestanddele.

Onsdag den 3. Febr. er det en Repræsentant for Medhjælperne, der paa kyndig Vis sætter Tingene paa Plads. Lad os derfor stille ind paa Gustav Pedersen denne Aften.

Med Halskov og Omegns Brugsforening, Korsør, er der aftalt Tillæg til den løbende Overenskomst angaaende Ændringer i Lønskalaen.

Nye Lønsager.

Der er givet Sanktion til Rejsning af nye Lønsager overfor:

A/S M. J. Bechs optiske Afdeling, Kbhvn.,
Kolonialfirmaet C. P. Jeppesen & Søn, København,
Odense Marcipanfabrik, Odense,
Struer og Omegns Brugsforening,
De forenede Margarinefabriker A/S, København,
Firmaet Bay & Wissing, København,
Danske Købmænds Handelsaktieselskabs Filial i Aarhus,
A/S Sydsjællands Jernforretning, Næstved,
Skive og Omegns Brugsforening,
Bladhandlerforbundet A/S, Kbhvn.

Endvidere har Forbundet ført Forhandlinger i en Række Uoverensstemmelser omhandlende Medlemmers Løn- og Arbejdsforhold. Af de afsluttede Sager skal vi her kun nævne en: En Købmand i Nykøbing M., som er Medlem af D. T. U. P. A. for Provinsen, var som Følge deraf pligtig at lønne efter den løbende Overenskomst. Dette havde Købmanden unddraget sig overfor et af vore Medlemmer, men da Forbundet klagede til D. T. U. P. A., blev Købmanden beordret til at efterbetale den for lidt udbetalte Løn, Kr. 455,00.

Nye Klubber.

Klubber er dannet af vore Medlemmer, ansatte i følgende Firmaer:

Holst & Knudsen, København,
A/S Grenaa Dampvæveri,
Olaf O. Barfod & Co., København.

Klubberne er godkendte af Forbundet.

Løbende Konflikter.

Forbundet har fortsat løbende Konflikter med følgende:

Charlottenlund Koloniallager,
Greve Brugsforening,
H. E. Bonne, Studiestræde 14, København,
Hørve Brugsforening,
Allindelille Brugsforening pr. Store Merløse, Sjælland.
Ousager Brugsforening pr. Lejre (Sjælland).

Det er vore Medlemmer forbudt at gaa i Arbejde de ovennævnte Steder, og vi opfordrer tillige Medlemmerne til at henlede andre interesseredes Opmærksomhed paa disse Firmaers Stilling til Organisationen.

Kan man sætte sin Dreng i Urtekræmmerlære?

I Diskussionen om de daarlige Læreforhold indenfor Kolonialbranchen bragte »Frederiksberg Handelsforenings Medlemsblad« for nylig følgende Artikel:

»Med ovenstaaende Overskrift har »Aftenbladet« bragt nogle Artikler, hvoraf man faar det Indtryk, at Flertallet af Urtekræmmerne skulde være Udklækningsanstalter for Lærlinge, heraf skulde en stor Del endda lære meget daarligt, saa at Lærlingene efter udstaaet Læretid ikke havde Betingelser for at kunne faa Arbejde i det lærte Fag.

Kan Herr Julius Hansen, Formanden for Handels- og Kontormedhjælperforeningen, fra hvem Artiklerne stammer, fremkomme med den Slags Beskyldninger, uden at fremføre den efter vor Mening virkelige Aarsag til Kalamiteten — den store Arbejdsløshed — blandt Urtekræmmerkommis'er, nemlig det uheldige i, at Næringsloven giver alle og enhver Ret til at løse Borgerskab som Detailhandler, naar blot de er i Besiddelse af det fornødne Beløb. Ja, man havde endda under Næringslovens Behandling fra et bestemt Partis Side foreslaaet at sætte Beløbet til Erholdelsen af et saadant Borgerskab saa lavt som til 20 Kr., for at gøre det endnu lettere for Tilgangen til Detailhandlerstanden og hermed ogsaa for vor Stand.

Tilgangen er, paa Trods af at dette sidste ikke blev vedtaget, meget stor, og dette er den virkelige Aarsag til de for saavel den selvstændige Handlende som Kommis'erne uheldige Forhold; meget kunde bedres, om dette Forhold ikke var.

Ret til Borgerskab.

Kunde vi komme dertil, at kun de ved Handelen oplærte fik Ret til at løse Borgerskab, vilde de mod os rettede Beskyldninger af sig selv falde til Jorden. Der vilde herved blive Brug for flere Kommis'er, og Lønnen vilde blive hævet.

Kunde vi komme ind under ordnede Forhold paa dette Punkt saaledes, at vi lige som andre Fag bliver noget beskyttet for Tilgang, vilde det give sundere og bedre Forhold for hele Handelsstanden.

Kan Tilgangen reguleres, som den f. Eks. er blandt Bryggeriarbejderne? Her kan ingen faa Arbejde, saa længe der er Arbejdsledige indenfor Bryggeriarbejdernes Forbund, først naar disse er kommet i Arbejde, kan eventuelle Ansøgere faa Arbejde.

Vore uheldige Forhold.

Hvor uheldige vore Forhold er i Sammenligning, er jo let at se. Medens Tilgangen reguleres ved alle andre Fag, er der fri Adgang til vort, og vi hjemsøges da ogsaa fra alle Fag og Stillinger og ikke saa sjældent fra Stat og Kommune, pensionerede Folk, der ifølge deres Pension ikke alene optager de Butikker, som vore Kommis'er skulde have første Ret til, men ofte er disse ret følelige Konkurrenter til de nærboende Handlende, som jo ikke har en Pension

at falde tilbage paa, men skal endogsaa være med til at betale denne Pension, som nu bruges til at konkurrere imod ham.

At disse her nævnte Forhold er medvirkende til de uheldige Forhold for vore Kommis'er, er jo ganske lige til, og vilde H. K., som ved sin politiske Indstilling og herved forventet Forstaaelse hos Regeringen, være med i Arbejdet mod disse uheldige Forhold, har disse Artikler maaske ikke været forgæves.

Til Slut skal der til Herr Julius Hansens Anbefaling af kvalificeret Assistance fra H. K. siges, at vi finder denne Anvisning noget vovet, og vi kan fremføre et Eksempel, hvor en Handlende havde søgt Assistance fra H. K. og fik en Kommis, som havde staaet i Lære i en Brugsforening, hvis Mangelfuldhed var af den Art, at vedkommende Urtekræmmer ikke til den tilstundede Jul tør gentage Forsøget om kvalificeret Assistance fra H. K.«

— — —

Til foranstaaende skal vi bemærke, at der sikkert nok er en haard Konkurrence mellem Kolonialhandlerne indbyrdes, baade de faglærte og de ufaglærte, og at de Vilkaar, hvorunder mange af Detailhandlerne driver deres Forretning, sikkert ikke er straalende, fordi der er saa mange Smaaforretninger.

Om disse Forhold kan ændres ved et kategorisk Forbud mod, at andre end faguddannede kunde erholde Borgerskab, turde imidlertid være et stort Spørgsmaal. Det store Antal Lærlinge, der udklækkes indenfor Branchen, vilde jo næppe bevirke mindre Konkurrence, naar Kolonialmedhjælperne etablerede sig. Men ganske bortset herfra, saa er det ogsaa et stort Spørgsmaal om F o r b u d paa dette Omraade kan vinde Tilslutning blandt Befolkningen og Politikerne. Vi tror det ikke, og vi tror heller ikke, at Forbundet vil formaa at øve nogen Indflydelse i saa Henseende.

Endelig tvivler vi ogsaa paa, at Læreforholdene vilde blive bedre, selv om noget saadant blev gennemført. En Række Forretninger er saa smaa og i Vareomraade saa begrænsede, at Uddannelsen ikke blev stort bedre end nu, hvortil kommer, at Smaaforretningerne stadig fortrinsvis vilde beskæftige Lærlinge som billig Arbejdskraft og afskedige dem igen ved Læretidens Udløb, naar der skal betales Medhjælper-Løn.

Det af Bladet til sidst nævnte Eksempel paa, at en Kolonialhandler har faaet en ubrugelig Medhjælper anvist fra Forbundet, kan ikke være et afgørende Bevis paa, at Forbundet er ude af Stand til at anvise kvalificeret Arbejdskraft. Det maa skyldes et Uheld, der k a n indtræffe for alle, men berettiger ikke til at generalisere Tilfældet. Red.

Norsk Lov om Arbejderværn.

DEN 1. JANUAR i Aar traadte i Norge en for Arbejderne og Funktionærerne betydningsfuld social Lov i Kraft, nemlig L o v o m A r b e j d e r v æ r n.

Vort norske Broderforbund skriver i den Anledning følgende:

»Det gælder for Loven om Arbejderværn — som for al anden social Lovgivning, der har til Hensigt at beskytte eller forbedre Arbejdernes og Funktionærernes Arbejdsvilkaar — at dens Vedtagelse er en offentlig Bekræftelse og Anerkendelse af de Arbejdsvilkaar, som Arbejderne og Funktionærerne allerede har tilkæmpet sig ved Hjælp af deres egne Organisationer.

Den tidligere Fabrikstilsynslov har været under Revision i mange Aar. Vort Forbund fremsatte allerede i 1916 Krav om at faa Lovens Beskyttelsesbestemmelser gjort gældende ogsaa overfor Handels- og Kontorfunktionærerne, men det skulde tage næsten 20 Aar, før denne Reform var ført igennem. Og Baggrunden for Lovens Udvidelse til vort Omraade er det Forhold, at Handels- og Kontorfunktionærerne gennem deres faglige Organisation allerede havde gennemført Bestemmelser om Normalarbejdsdag, Overtidsbetaling, Ferieret osv. i Overenskomster med Tusinder af Arbejdsgivere indenfor Handels- og Kontorbranchen.

Naar Loven nu er udvidet til vort Fagomraade, er det derfor egentlig bare en offentlig Bekræftelse for, at det, som Organisationen allerede har gennemført for en stor Del af Forretningslivet, det skal herefter gælde for alle Forretninger.«

Nedenstaaende skal vi i korte Træk omtale Hovedpunkterne i den nye Lov, der er opdelt i 9 Kapitler med tilsammen 59 Paragraffer.

Lovens Omraade.

Lovens Bestemmelser omfatter enhver Bedrift, som beskæftiger Arbejdere eller Funktionærer. Denne Bestemmelse betyder, at ogsaa Smaabedrifter kommer ind under Loven, selv om der kun beskæftiges en enkelt Arbejder eller Funktionær.

Med Ordet »Arbejder« forstaas enhver, som udenfor sit eget Hjem udfører Arbejde i anden Mands Tjeneste. Desuden fastsættes det, at der i Lovens Forstand kun kan være e e n Arbejdsgiver i hver Bedrift. Drives en Bedrift af to eller flere i Fællesskab, kan kun den ene regnes for Arbejdsgiver. De andre maa regnes som »Arbejdere«, og Bedriften maa i alle Retninger holde sig Lovens Forskrifter efterrettelige.

Forholdsregler mod Arbejdsulykker.

I Kapitel 2 fastsættes Forholdsregler mod Arbejdsulykker og Sikring af sunde Arbejdsvilkaar. Af Betydning for Medhjælperne er en Bestemmelse om, at Arbejdsgiveren er pligtig at paase, at der i ethvert Arbejdsrum skal være gode Lysforhold, nok Luft og nødvendig Ventilation, at Luften er tilpas varm, og at Lokalerne skal holdes rene. Der skal være Adgang til Drikke- og Vaskevand, og hvis det tiltrænges, skal der findes opvarmet Spiserum og særskilt Rum til Opbevaring af Klæder.

Endvidere skal der være truffet Foranstaltninger til, at foreløbig Ulykkeshjælp kan ydes paa Stedet ved indtrædende Ulykke.

Arbejdstiden.

Den almindelige Arbejdstid skal ikke overstige 8 Timer pr. Dag og 48 Timer pr. Uge. Der tillades dog visse Fravigelser fra denne Arbejdstid, saaledes at Arbejdstiden paa enkelte Dage kan gøres kortere mod en Forlængelse paa andre Dage. Forlængelsen maa dog ikke overstige 1 Time daglig, og Arbejdstiden pr. Uge maa ikke overstige 48 Timer.

Loven indeholder en Bestemmelse om, at Arbejdstiden kan udvides med op til ½ Time pr. Dag til Ekspedering af Kunder, som er kommet ind i Forretningen før Lukketid.

Alt Arbejde mellem Kl. 21 og Kl. 6 betragtes som Natarbejde, der kun maa anvendes i særlige Tilfælde. I Handels- og Kontorvirksomheder kan Natarbejde benyttes ved Oprydning, Vareoptælling og Regnskabsopgør. Tvister angaaende Natarbejde afgøres af Arbejdsraadet.

For Søn- og Helligdage gælder, at der skal være Arbejdshvile fra Kl. 18 Dagen før en Søn- og Helligdag og fra Kl. 15 paa Jule-, Paaske- og Pinseaften. Arbejde paa Søn- og Helligdage er dog tilladt i Butikker, der i Henhold til Lukningsvedtægter kan holdes aabne om Søndagen. Det gælder saaledes Bagerforretninger og Kiosker, og Søndagsarbejde er tilladt, naar det gælder Oprydningsarbejde, Status- og Regnskabsopgørelser.

Den, som har arbejdet paa en Søn- eller Helligdag, skal have fri den paafølgende Søn- eller Helligdag.

Overtidsarbejde.

Arbejde, som varer udover den almindelige Arbejdstid, betragtes som Overtidsarbejde, og for dette skal der ydes Ekstrabetaling, der ikke maa være mindre end 25 pCt. Tillæg til den ordinære Løn.

Iøvrigt er Overtidsarbejde kun tilladt i rene ekstraordinære Tilfælde, nemlig følgende:

a) Naar uforudsete Hændelser eller Forfald blandt Personalet forstyrrer den jævne Drift.
b) Naar der er Fare for, at Raastoffer og Produkter tager Skade.
c) Under u v e n t e t eller s æ r l i g Arbejdspres.
d) Naar offentlige eller almene Hensyn kræver det.

Dette er de eneste Tilfælde, hvor Overtidsarbejde er tilladt efter Loven, og Hensigten er, at alt ordinært Arbejde skal udføres i den almindelige Arbejdstid, saaledes at der maa ansættes mere Personale, hvis dette ikke kan ske.

Det er fastsat, at ingen Person uden Tilsynets Godkendelse kan have mere end 10 Timers Overtidsarbejde i en Uge og i intet Tilfælde mere end 30 Timer i 4 sammenhængende Uger. Personer under 18 Aar maa ikke anvendes til Overtidsarbejde.

Saafremt der arbejdes mere end 8 Timer pr. Dag, skal der være en Hvilepavse paa ¾ Time.

Endvidere bestemmes det, at der skal ydes mindst 9 Arbejdsdages Sommerferie.

Kapitel 4 indeholder

Særbestemmelser for Kvinder.

Forud for Lovens Vedtagelse stod der en Strid om dette Spørgsmaal, idet de forskellige Kvindeorganisationer protesterede imod enhver Form for særlig Beskyttelse af Kvinder og krævede at blive stillet paa samme Linie som Mændene.

Som Følge deraf bortfaldt de fleste af de Særbestemmelser, som indeholdtes i Regeringens Lovforslag. Tilbage blev kun de særlige Beskyttelsesbestemmelser for Kvinder før og efter Barnefødsel.

Særbestemmelser for Børn og unge Mennesker.

Børn under 15 Aar maa ikke anvendes til Natarbejde og ejheller til Overtidsarbejde.

Unge Mennesker mellem 15—18 Aar kan heller ikke anvendes til den Slags Arbejde i saa stor Udstrækning som de, der er over 18 Aar.

For saavel Børn som unge Mennesker er Arbejdstiden i Almindelighed begrænset til 8 Timer pr. Dag uden Adgang til Omlægning af Arbejdstiden som foran nævnt.

Loven indeholder Forbud mod enhver Form for Overtidsarbejde for Børn og unge Mennesker, og Arbejdstiden skal lægges saaledes, at de kan faa den for deres Uddannelse nødvendige Skoleundervisning.

Arbejdsaftaler, Arbejdsreglement, Opsigelse.

Heri fastsættes, at for maanedslønnede skal Udbetaling af Lønnen foregaa i to Gange om Maaneden, hvis intet andet er aftalt. Fradrag i Lønnen maa ikke foretages uden skriftlig Aftale.

Angaaende Opsigelsen hedder det, at naar intet andet er aftalt skriftligt eller i fastsat Reglement, finder Opsigelse Sted:

a) for den, som arbejder paa Timeløn, Ugeløn eller Stykbetaling med 14 Dages Varsel,
b) for den, som arbejder paa Maanedsløn eller Aarsløn, med 1 Maaneds Varsel.

Ved Siden heraf bestemmes, at for Personer over 25 Aar, som har været ansat i en Bedrift i mindst 5 Aar, er Opsigelsesfristen 1 Maaned fra Udgangen af en Kalendermaaned, uanset Aflønningsmaade.

Endvidere indeholdes følgende Bestemmelse:

»Bliver en Arbejder, som efter sit fyldte 21. Aar har mindst 3 Aars sammenhængende Ansættelse ved samme Bedrift, opsagt fra sin Stilling, uden at Opsigelsen har saglig Grund i Arbejdsgiverens, Arbejderens eller Bedriftens Forhold, men skyldes helt udenfor liggende Grunde, kan han kræve Erstatning af Arbejdsgiveren. Erstatning kan dog ikke kræves, hvis Opsigelsen skyldes Pres fra Bedriftens øvrige Arbejdere eller fra en Organisation, naar Arbejdsgiveren har haft Grund til at tro, at han ellers vilde paaføres Tab eller Skade.«

Der gives dernæst Regler for Fastsættelsen af Erstatningens Størrelse, som ikke maa overstige Halvdelen af Arbejderens sidst oppebaarne Aarsfortjeneste, men iøvrigt skal fastsættes med Hensyntagen til tabt Arbejdsfortjeneste, Tjenestetid, Løn, Udsigt til nyt eller andet Arbejde, Arbejderens eget Forhold og andre rimelige Omstændigheder.

Loven fastsætter, at der i alle Virksomheder med over 10 beskæftigede Personer skal udarbejdes et Arbejdsreglement, og dette skal udformes af Arbejdsgiveren i Samraad med 5 af Personalet valgte Repræsentanter. Reglementet skal indeholde de nødvendige Ordensregler, Regler for Arbejdsordningen, Vilkaar for Ansættelser og Opsigelser og Bestemmelser om Lønudbetaling, men maa ikke stride mod gældende Overenskomster.

Arbejdstilsynet.

Tilsynet med Lovens Overholdelse udøves af Statens Arbejdstilsyn og af lokale Arbejdsnævn. Statens Arbejdstilsyn bestaar af Chefinspektøren og af Arbejdsinspektørerne, som udnævnes af Regeringen, og af Tilsynsmænd og Assistenter, som ansættes af Departementet.

De lokale Arbejdsnævn vælges indenfor de enkelte Kommuner, og der kan nedsættes saa mange Nævn, det skønnes nødvendigt. Nævnet skal bestaa af mindst 3 Medlemmer, der vælges for 4 Aar ad Gangen. Af Nævnets Medlemmer skal mindst 1 være Repræsentant for Arbejderne, og der skal ogsaa være mindst 1 Kvinde i Nævnet.

Om Tilsynsnævnenes Fremgangsmaade giver Loven en Række Bestemmelser, deriblandt at Nævnets Medlemmer har Adgang til at udøve Kontrol paa Arbejdsstedet og i Arbejdstiden.

Arbejdsraadet.

Fortolkningen af Loven og Klager behandles af Arbejdsraadet, der bestaar af 5 Medlemmer. Formanden udnævnes af Regeringen paa 5 Aar. De øvrige Raadsmedlemmer — 2 Arbejdsgivere og 2 Arbejdere — udnævnes dels af Departementet og dels af Stortinget. Deres Funktionstid er 3 Aar.

Straffebestemmelser.

Det fastsættes, at Overtrædelse af Lovens Bestemmelser straffes med Bøder, og at Paatale for Forseelser mod Loven er at betragte som offentlige Straffesager.

— — —

Indholdet af Loven om Arbejderværn er, som allerede anført, en offentlig Stadfæstelse af Bestemmelser, som Organisationerne helt eller delvis har gennemført ved de afsluttede Overenskomster, der paa mange Punkter indeholder bedre Bestemmelser end Loven, og som fremdeles staar ved Magt.

Loven faar imidlertid stor Betydning derved, at ogsaa Virksomheder, med hvilke Overenskomst endnu ikke er oprettet, kommer ind under regulerende Bestemmelser.

Vort norske Broderforbund gør imidlertid sine Afdelinger opmærksomme paa, at det bliver vanskeligt at kontrollere Lovens Overholdelse i Virksomheder, hvor Personalet ikke er organiseret, og desuden opnaar Personalet ved at komme ind under Overenskomst bedre Arbejdsvilkaar, end Loven fastsætter som Minimum, ligesom Organisationen selvfølgelig stadig arbejder paa at forbedre Overenskomsternes Indhold.

Det maa ikke glemmes, hedder det til Slut, at Organisationen er den eneste sikre Garanti for sikre og trygge Løn- og Arbejdsvilkaar, selv om Loven rigtig anvendt kan blive et udmærket Hjælpemiddel.

Vort beskedne Ønske blev ikke helt opfyldt.

ALLE vore Medlemmer Landet over kan sikkert erindre, at der paa Omslaget af Medlemsbladets December-Nummer fandtes en Ønskeseddel, hvorpaa der stod: »Forbundet ønsker sig i Julegave af hvert Medlem Et nyt Medlem!« — Nu er der jo ingen af os, der faar alle vore Juleønsker opfyldt. Men mange er de Kolleger, der alligevel har sat sig for at opfylde dette egentlig ret beskedne Ønske — naar vi selv skal sige det.

Trods Travlhed i Forretningerne og Bedrifterne viste vore flinke Agitatorer, at de ogsaa havde Tid til at tænke paa deres Forbund, og December Maaned bragte derfor ikke mindre end

423 Nyindmeldelser.

Det er et smukt Resultat i en December Maaned og mere, end vi i tilsvarende Maaneder i Aarene forud har haft. — Vi takker for Julegaven, men vi regner med, at alle de Kolleger, der ikke fik Tid i December til at ofre sig i Agitationens Tjeneste, indhenter det forsømte i de kommende Maaneder, saaledes at Tallet 423 langt overstiges. Thi i almindelige Maaneder er det et alt for lavt Tal.

I Fællesskab med vore stabile Agitatorer, der hver Maaned bringer Resultater hjem, kan det jo blive til en Del.

December-Indmeldelserne fordeler sig saaledes:

København	154	Horsens	13
Odense	31	Esbjerg	11
Aarhus	26	Nykøbing F.	10
Næstved	15	Hjørring	9
Randers	15	Ringsted	8
Slagelse	15	Holstebro	6
Aalborg	13		

Derefter havde Fredericia, Kolding, Nakskov, Silkeborg, Svendborg og Vejle hver 5, Frederikshavn, Haderslev, Helsingør, Korsør og Thisted havde hver 4 Nyindmeldelser og Herning, Hillerød, Kalundborg, Køge, Middelfart og Viborg hver 3.

Og saa skal vi have det helt rigtige Antal Nyindmeldelser i den kommende Maaned. I Januar 1936 havde vi 590 Nyindmeldelser — blot til Orientering.



Landsstævnet i København

7.–8.–9. August.

I ovennævnte 3 Dage samles Kolleger fra hele Landet til det største Stævne, der hidtil har været afholdt.

For enhver Deltager vil Stævnet **blive en Oplevelse, der sent vil glemmes.**

Store Arrangementer iværksættes.

Lempelige Deltagerbetingelser.

Notér Dagene. — Reservér Dagene.

Læg Ferien derefter.

Dette Stævne bliver den kommende Tids Samtale-Emne Landet over.

Følg med her i Bladet, hvor nærmere Enkeltheder efterhaanden vil blive meddelt vore Medlemmer.

I fælles Virke — til fælles Gavn — vi samles til Stævnet i København!

Hvornaar vil den tyske Nationalsocialisme bryde sammen?

VERDEN venter endnu engang paa, at den nuværende tyske Regering »dog endelig« vil komme til Fornuft. Man glemmer, at Nationalsocialismen overhovedet ikke kan være fornuftig —, saafremt den da ikke vil opgive sig selv. Den maa nødvendigvis forsøge at knuse alt, hvad der staar den i Vejen, indtil den selv bryder sammen.

Derfor er Spørgsmaalet dette: Hvornaar vil den tyske Nationalsocialisme bryde sammen? Vil det ske i 1937? Hvorledes vil den bryde sammen?

Det kan man ikke gætte sig til eller profetere om, — det maa undersøges. Vore Tysklands-Beretninger har nu bragt indgaaende Meddelelser om Løn- og Arbejdsbetingelser, sociale og økonomiske Forhold og kulturelle Tilstande. Vore Læsere ved, at Systemets Vanskeligheder vokser, og at Antallet af dets Modstandere tager stadigt til. Men vokser Modstanden?

Vi er af den Opfattelse, at den tiltagende Modstand af de fleste i Udlandet søges paa det forkerte Sted, thi under Diktatursystemet viser en Modstand sig ikke under de samme Former, som vi kender i de demokratiske Stater. Den, som søger Beviset paa Modstand i Strejker og Demonstrationer, er inde paa et galt Spor. Naar man ser bort fra enkelte, højtkvalificerede og absolut uundværlige Arbejderes Aktioner eller Særdemonstrationer, saa er alt andet paa dette Omraade ellers tilsyneladende stille — og haabløst. Men i Virkeligheden har der udviklet sig nye Former for Modstand: En afvisende Holdning over for Systemet, en systematisk gennemført Bespottelse og en dybtgaaende aandelig Underminering. Her staar mange Stridskræfter hver Dag parat til at følge enhver, der foragter, forbander og søger at omgaa Systemet, blot der er den mindste Mulighed for et Resultat.

Den voksende Modstand spejler sig i den stadigt forøgede Propaganda, i Nazi-Avisernes dalende Abonnenttal og i den Omstændighed, at de store Møder trods Trusler og Terror ikke kan blive endnu større. Endvidere spores den i Nødvendigheden af stadigt at udstede nye Forordninger paa næsten alle Omraader. I særlig Grad næres Modstanden ved de knappe Mængder af Levnedsmidler, ved Regeringens krampagtige Maksimums-Prispolitik og giver sig tydeligt Udtryk i Bøndernes og Middelstandens aabenlyse Klager.

En Ting maa man ikke glemme: Halvdelen af den nulevende Befolkning har oplevet Verdenskrigen fra 1914—1918. Den kender Brød- og Kødkort, den kender Indkaldelsesordrerne, den kender den militære Levnedsmiddelforvaltning, og den kender Følgerne — Inflationen. Tyskland gik i 1918 ud af Krigen med 150 Milliarder Mark Hohenzollern-Krigsgæld. Hvor megen Hitler-Gæld er der i Dag?

I denne Viden og i disse Spørgsmaal bunder Modstanden mod Systemet. Den forstærkes gennem de, der savner og fordrer en uangribelig Justits og virkelig Retspleje. Den forstærkes gennem de Tusinder af Dommere, som kun modvilligt bøjer sig for Nationalsocialismens Terror, gennem de mange dygtige Embedsmænd, der ikke mere kan avancere, men maa gøre hele Arbejdet og stiltiende være Vidne til enhver Korruption. Modstanden næres gennem Udenrigsministeriet, ad hvis hundrede Tilførselskanaler fra hele Verden, Legationer, Gesandtskaber, Generalkonsulater og Konsulater, der trods alle lidenskabelige Kærlighedsanstrengelser flyder en hastig Strøm af Afvisning og Foragt. Og sidst, men ikke mindst næres den af de militære Kredse, der ved, at det nuværende militære Apparat« endnu ikke er fuldendt«. De frygter det nationalsocialistiske Eventyr i Spanien, som de let kan drages ind i — med Udsigt til den sikre Undergang.

Det maa atter og atter gentages, at man ikke maa overse de Konsekvenser, der ligger skjult i Nationalsocialismen. Nationalsocialismen kan ikke vige, hvis den ikke vil opgive sig selv. Derfor tvinger den stadigt Tyskland ind i sin Bane, — og alt, som har Medansvar, forbereder sig paa den kommende Eksplosion.

— — —

Den saakaldte Fireaars-Plan forpupper sig stadigt tydeligere som en ren Mobiliseringsplan, bygget op paa den Kendsgerning, at Tyskland ogsaa i Fremtiden vil være udelukket fra Verdensøkonomien og Verdenskonjunkturen.

Man maa aldrig glemme, at Tysklands Udenrigshandel i 1929 omtrent balancerede med 13,5 Milliarder Indførsel og 13,5 Milliarder Udførsel, og at den i 1936 er paa ca. 4 Milliarder Indførsel og 4 Milliarder Udførsel. Tyskland kan ikke gøre sig fri af denne autarke Snæverhed, som dets Økonomi befinder sig i, fordi den udenlandske Gæld endnu ikke er betalt. Ethvert Forsøg paa at befri Udenrigshandelen fra de nationalsocialistiske Lænker, vilde føre den tyske Mark ud i det bundløse. I Tyskland venter rundt regnet et Dusin Milliarder Mark udenlandske Tilgodehavender paa at blive frigjort. Den frie Udenrigshandel vilde desuden betyde et frit Valutamarked, hvilket maatte resultere i, at Markens Værdi officielt maatte sænkes dertil, hvor den i Dag — uofficielt — allerede staar: 100 Kroner for 100 Mark eller ved et

Beløb, der ligger endnu lavere (20 pCt. lavere for 100 Sperrmark i Tyskland).

— — —

Navnlig Militæret prædiker Rationering af det forhaandenværende og Tilvejebringelse af det, der nødvendigvis skal bruges, altsaa: Organisering og Forberedelse. Saaledes er der nu indført Smørkort og Fedtkort. Dog ikke som »Kort«, men som »Lister«. Med andre Ord: Det Apparat er skabt, der under en Krig skal fordele Levnedsmiddelrationerne.

Den egentlige Vanskelighed ved en Mobilisering ligger deri, at den almindelige Produktion og Forvaltning trues med Stilstand, naar alle vaabendygtige marcherer af Sted. Noget saadant er netop forebygget. Den saakaldte Fireaars-Plans første Hovedopgave var at sikre en ikke-vaabenfør Reservemand paa den Plads, hvor der i Dag staar en vaabenfør. Det er ført saa vidt, at de, der hos Postvæsenet skal udfylde de vaabenføre Mænds Pladser, allerede har faaet deres Indkaldelsesordre med nøje Meddelelse om, paa hvilken Mobiliseringsdag og paa hvilket Postkontor, de skal melde sig. Det er endvidere en Selvfølgelighed, at Rustningsvirksomhedernes Reservemandskab er parat. Alle Foranstaltninger stræber mod det ene Maal: Hvad Tyskland mangler i økonomiske Reserver, skal udlignes ved Mobiliseringens og den militære Offensivs Hurtighed ....

— — —

Tyskland mangler navnlig Korn. Bønderne, som selv skal vurdere Høstudbyttet, ser pessimistisk paa Situationen, Bønderne, som mærker Maksimumspriserne, søger at klare sig »udenom«. Der er ganske vist stor Mangel paa Næringsmidler til officielle, lovfæstede Priser, men Manglen føles ikke ret meget af de, der kan betale, ligegyldigt hvad det koster. Hertil kommer, at Forberedelsen til den militære Mobilisering tvinger Mængden af opmagasineret Forraad i Vejret.

Sikkerlig er Hvedepriserne i Chicago og Winnipeg i de sidste Uger steget til hidtil ukendte Højder for Leveringer i de nærmeste Maaneder. Kursen er nu 142 cts. pr. bushel Chicago Hvede 1. Termin (den laveste Kurs i 1936 var 84 cts.. I December 1935 var Prisen omtrent 100 cts. Men dette finder ikke kun sin Aarsag i Tyskland, hvor der jo overvejende spises Rugbrød. Hele den hvedebrødsspisende Verden ser sig om efter Næringsmidler. I særlig Grad har Italien maattet købe som Følge af, at Bønderkarlene forrige Aar var i Krig i Stedet for paa Marken. (Og denne paakrævede Udenrigshandel har ikke mindst stemt Mussolini »englandsvenlig«.)

Ogsaa England synes at indrette sig paa den tyske Mobilisering. Fornylig meddelte Baldwin, at Planerne til Rationering af de forhaandenværende Næringsmidler var færdige. Nu er endvidere tilvejebragt et særligt »Food (Defence-Plans)-Department«, altsaa en Krigs-Ernæringsafdeling. Denne staar direkte under Forsvarsministeren.

— — —

Saaledes svarer hver Stat i Verden paa ethvert Skaktræk, der foretages af Nazi-Tyskland. Spændingen i Tyskland bliver derved stadig større. Den tyske Industri søger Udveje, — den vil af med den Nationalsocialisme, der bringer Industrien i Livsfare, men vil gerne beholde den Nationalsocialisme, der bringer Fordele.

Den, der bedømmer Tyskland, skulde altid huske paa, at Revolutioner altid er iværksat fra oven og ikke fra neden. Underst ligger Eksplosionsstoffet, men øverst sidder de, der antænder dette.

Nemt og bekvemt

er alt samlet af Oplysninger om vort Forbund, Arbejdsløshedskassen, hvortil kommer Agenda, Kassebog og andet oplysende Stof, som det er rart til daglig at have ved Haanden i

Handels- og Kontormedhjælpernes Lommebog 1937.

Den organiserede Medhjælpers Haandbog.
Indb. i smukt Skindbind Kr. 1,75. Praktisk Format.

Hver Køber er gratis færdselsforsikret for 500 Kr.

Kan faas gennem Afdelingerne eller Hovedkontoret.

Giv Agt!

Pas paa Medlemsskabet!

I Diktaturstaterne er der Forbud mod frie Fagforeninger, og Resultatet er Arbejderklassens Undertrykkelse og en Tilstand af Elendighed og Nød i Form af længere Arbejdstid, lav Løn og usle Arbejdsvilkaar.

Her i Landet har vi Organisationsfrihed, og vi véd, at Fagbevægelsen har bragt Arbejderklassen langt frem i social, økonomisk og kulturel Henseende, ligesom den er det bedste Værn mod alle Angreb paa Arbejdernes Rettigheder.

Organisationsfriheden er et helligt Klenodie, som det gælder at værne om. Udvis derfor ikke Ligegyldighed overfor Organisations-Medlemsskabet og sæt det ikke letsindigt paa Spil. Hvad man i andre Lande kæmper for med Livet og Friheden som Indsats, bør Arbejderne og Medhjælperne i de demokratiske Lande holde højt i Ære i Bevidstheden om, at det for dem er Midlet i Kampen for bedre Kaar, for Frihed og Medbestemmelsesret.

Medlemmer, glem ikke dette, naar vi nu staar overfor den Tid, hvor Lovene kræver al Kontingentrestance indbetalt, for at Medlemsskabet kan bevares.

Det skal ske pr. 31. Marts hvert Aar. Inden denne Dato maa ethvert Medlem være a jour med sit Kontingent for at undgaa Sletning og dermed Tab af alle sine Medlemsrettigheder.

Glem det ikke, men bring i Tide Forholdet i Orden, saa det Aktiv, Medlemsskabet er, kan bevares.

I den Kamp, Medhjælperne maa føre for at naa frem til bedre Vilkaar for Faget, er faglig Organisation uomgængelig nødvendig. Forbundet har gennem sit Arbejde vist, at der ved Sammenhold kan skabes Resultater.

Gennem Arbejdsløshedskassen er Medlemmerne sikrede mod de værste Følger af mulig indtrædende Arbejdsløshed, og Fortabelse af Medlemsskabet betyder Tab af denne Forsikring og den i Kassen erhvervede Anciennitet, som det kræver Aar og aarelang Kontingentbetaling at generhverve.

Derfor er Medlemmerne interesserede i at undgaa Sletning, og derfor bør de sikre sig, at al Restance er indbetalt senest den 31. Marts, thi Organisationen er efter Lovene forpligtet til fra denne Dato at foretage Sletning af Restanter, selv om der kun skyldes Kontingent for en enkelt Maaned.

Uden Pligter ingen Rettigheder!
Gør din Pligt!
Betal Restancen senest d. 31. Marts!

Den unge Handelsmands Videreuddannelse i Udlandet.

UDVALGET til unge Handelsmænds Uddannelse i Udlandet har udsendt et lille Hefte indeholdende en kortfattet Oversigt over de Vilkaar, der for Tiden gælder i en Række af de Lande, hvor der for de Unge indenfor Handelen er Mulighed for at søge Ophold med Henblik paa Videreuddannelse.

Under de nuværende verdensøkonomiske Forhold, der hersker, er det naturligvis givet, at de Oplysninger, der gives, hurtigt kan blive forældede, hvorfor det altid maa tilraades de Unge, der agter sig til Udlandet, i god Tid at henvende sig enten til Forbundets Hovedkontor, som beredvilligt er til Tjeneste med Raad og Vejledning, eller direkte til Udvalget til unge Handelsmænds Uddannelse, som har Kontor paa Købmandsskolen, Nørre Voldgade 76.

Den udsendte Pjece giver i sig selv mange gode Raad og Vink for den unge, rejselystne Kvinde eller Mand og understreger stærkt, at et Uddannelsesophold i Udlandet grundigt bør forberedes. Saaledes fremhæves det, at der stærkt maa advares mod den ofte herskende Tro paa, at den manglende Sprogfærdighed udbedres under Opholdet. Et solidt sprogligt Grundlag er en absolut Forudsætning for, at man kan paaregne Støtte til sit Forehavendes Gennemførelse og det rette Udbytte af den anvendte Tid.

Enten det gælder et Skoleophold, en opnaaet Arbejdstilladelse, Udveksling af Medhjælpere de to Lande imellem, kort sagt en hvilken som helst Form for Uddannelse i Udlandet, giver Pjecen en Række værdifulde Raad, som enhver ung kvindelig eller mandlig Medhjælper bør iagttage. Dertil indeholder Pjecen Reglerne for Bevilling af Indrejse- og Arbejdstilladelse i en Række Lande, Regler som man naturligvis meget grundigt maa sætte sig ind i.

Ogsaa Den danske Købmandsskole i London findes omtalt, og i dette Afsnit faar man alle Oplysninger om Skolens Formaal og Undervisningsplaner m. m. Endvidere findes en lettilgængelig Oversigt over Rejselegater og Stipendiers Størrelser og Reglerne for Uddelingen af disse og et fuldstændigt Register med Adresseangivelser for den danske Udenrigstjenestes Repræsentationer i Udlandet paa de vigtigste Pladser danner et værdifuldt Supplement til den lille, nyttige Haandbogs vejledende Indhold.

Conto pro diversi.

DE SAMVIRKENDE FAGFORBUND.

Forretningsudvalget har efter Vilh. Nygaards Død besluttet at konstituere den fungerende Formand Chr. Jensen, som Formand indtil Generalforsamlingen, der afholdes i Maj Maaned.

»BORSHØJGAARDS VENNER«.

Foreningen har i 1936 haft et stigende Medlemsantal og talte pr. 1. Oktober 304 Medlemmer. Regnskabet udviser et Overskud paa Kr. 806,94.

Foreningens Formaal er at yde Legater til trængende Medlemmer til Ophold paa et af Forbundets Feriehjem. Der er bevilget 20 Legater, deraf 12 paa »Borshøjgaard« og 8 paa »H. K.s Strandhus« til et samlet Beløb af Kr. 951,30. Legaterne bestod i 7 Døgns Ophold paa Feriehjemmet, Rejsepenge Tur-Retur samt 7 Kr. kontant.

Endvidere har Foreningen i Lighed med tidligere Aar ved Lodtrækning fordelt 3 gratis Ferieophold blandt Foreningens Medlemmer.

Paa den aarlige Generalforsamling den 20. November genvalgtes hele den afgaaende Bestyrelse og Revisorerne. Bestyrelsen har bestaaet af C. G. Christoffersen, Formand, Knud Høfft, Kasserer, Agnes Tvergaard, Sekretær, Thyra Ravnbo og Henry Bentzen Bestyrelsesmedlemmer. Som Revisorer: Vald. Petersen og Andreas Nielsen.

Foreningens filantropiske Formaal gør det værd at støtte den. Kontingentet er kun 2 Kr. aarlig, og forhaabentlig vil mange Medlemmer yde Foreningen deres Tilslutning.

MUSEUMSFOREDRAG FOR ARBEJDSLØSE.

I Februar og Marts foranstaltes følgende Museumsbesøg: Fredag den 5. Februar: Ny Carlsberg Glyptoteket. Museumsinspektør, Magister Haavard Rostrup: Meunier. Arbejdernes Billedhugger. — Fredag den 12. Februar: Kunstindustrimuseet. Stud. mag. Erik Lassen: Kunstindustri, Gobelin og Tæpper. — Fredag den 19. Februar: Nationalmuseet. Museumsinspektør, Magister Chr. Axel Jensen: Renaissancetiden. Adelsvældets Tid. — Fredag den 26. Februar: Den Hirschsprungske Samling. — Museumsdirektør Carl V. Petersen: Det store Gennembrud i dansk Malerkunst. Krøyer. — Fredag den 5. Marts: Zoologisk Museum. Magister Ingvald Lieberkind: Alverdens mærkelige Dyr. — Fredag den 12. Marts: Statens Museum for Kunst. Magister Jørn Rubov: Renaissancetidens Mestre, Michelangelo. — Fredag den 19. Marts: Thorvaldsens Museum. Museumsdirektør Sigurd Schultz: Thorvaldsens Efterfølgere. Dansk Billedhuggerkunst fra Thorvaldsen til vore Dage. — Tirsdag den 23. Marts: Borups Højskole (Frederiksholms Kanal 26). Hvorfor gaa paa Museum? Indledning: Sekretær Holmer Christensen. Efter Indledningen Diskussion. Foredragsholderne ved Museumsbesøgene i Vinter er indbudt til at deltage i Diskussionen. Uddeling af Præmier og Afslutning.

— — —

Alle Henvendelser vedrørende Program, Planlæggelser af Besøg samt vedrørende Billetter rettes til Sekretær Holmer Christensen, Emdrupvej 72, København N. Tlf. Søborg 1466.

Lauritz Andersens Fond.

ANSØGNINGER om at komme i Betragtning ved den i Begyndelsen af Juli Maaned 1937 stedfindende halvaarlige Uddeling af Fondets Midler maa være indsendt til Fondets Kontor senest den 1. Marts 1937 (for Ansøgere bosiddende udenfor Europa senest 1. April). Ansøgningerne maa indeholde Oplysninger om eventuel fra anden Side modtaget eller søgt Støtte. Ansøgningsskemaer anvendes ikke.

Fondets Midler anvendes i Følge Fundatsen til Fremme af dansk Industri og Handel — som er Fondets Hovedformaal — samt til Hjælp til syge og fattige Danske hjemme og ude. Bevillingerne til sidstnævnte Formaal gives i Følge Bestyrelsens Beslutning ikke til personlige Ansøgere (bortset fra trængende Slægtninge af Fondets Stifter), men stilles til Raadighed for danske velgørende Foreninger i Ind- og Udlandet.

Nærmere Oplysninger om de Formaal, hvortil Fondet fortrinsvis yder Støtte paa det erhvervsmæssige Omraade, kan faas ved Henvendelse til Fondets Kontor, Vestre Boulevard 18, København V., Tlf. Palæ 3890 (Kontortid Mandag, Onsdag og Fredag 10—13).

Rettelse til Lommebogen.

I Handels- og Kontormedhjælpernes Lommebog 1937 har der desværre indsneget sig en beklagelig Trykfejl, idet der i Dagbogen under Søndag den 14. Februar staar anført, at Viborg Afdeling har 25 Aars Jubilæum (Side 20). Som det imidlertid fremgaar af Adressefortegnelsen (Side LI) er det Viborg Afdelings Stiftelsesdag den 14. November, hvilket vi venligst beder de Kolleger, der har købt Bogen, selv have Ulejligheden af at rette.

Fra Afdelingerne.

Kolding. Afdelingens 31-aarige Stiftelsesfest afholdes **Søndag den 14. Februar** paa »Industrien«. Underholdning og Bal.

Bestyrelsen.

Maribo. Afdelingen afholder Fastelavnsfest **Lørdag den 6. Febr.** Kl. 9 paa Hotel »Dana« i Maribo. Medlemmerne bedes møde talrigt, da der i Aftenens Løb vil blive budt paa forskellige Overraskelser, og Salen er festligt udsmykket. 3 Mands Orkester medvirker. Billetpriserne er pr. Par 1,75, enkelt Deltager 1,25.

Lindemann-Larsen, Sekr.

Nykøbing F. Søndag den 7. Februar (Fastelavnssøndag) Kl. 8 pr. afholder Afdelingen **Fastelavnsfest** i Selskabslokalerne paa Industribygningen (Indgang fra Torvet). Festen begynder med Kaffebord, hvorefter der er Bal med mange forskellige Overraskelser, ligesom Lokalerne vil blive udsmykket. En Del Kolleger fra Nakskov har tilsagt deres Deltagelse i Festen. Prisen for Kaffebord, Bal m. v. andrager kun Kr. 1,50 pro persona, og Medlemmerne med Paarørende anmodes om at møde talrigt frem.

Bestyrelsen.

Odense. I Afdelingens Julelotteri blev følgende Numre udtrukne: Ferieopholdet 1315 — Kaffestel 360 — Bogreol 1396 — Vase 1355 — Tegnebog og Pung 1613.

Forretningsudvalget.

Landsstævnet i København bliver en uforglemmelig Oplevelse. Storslaaede Foranstaltninger.

Kommunal Kontormedhjælper Tidende

Redigeret af **Viggo Hougaard**, Holbæk.

De kommunale Kontorer.

PAA vort Forbunds sidste Kongres i Sommeren 1936 vedtoges bl. a. Resolutioner ogsaa en Resolution, der gik ud paa at drage Kontorlokaler, saavel private som offentlige, ind under Fabrikstilsynet.

Denne Resolution har forhaabentlig faaet en velvillig Modtagelse i det paagældende Ministerium, for det er i højeste Grad paakrævet, at der sker en Ændring i dette Forhold.

At der mange Gange bydes Kontorfolk i det private Erhverv rent ud skandaløse Forhold at arbejde under med Hensyn til Kontorlokaler er almindelig kendt.

Men, Haanden paa Hjertet, er det ikke ogsaa mange Steder Tilfældet indenfor det offentlige, saavel Kommune som Stat. Tænk engang paa mange af vore Postkontorer eller de mange gamle Raadhuse, der rundt om i Provinsbyerne huser den kommunale Administration.

Medens man ellers i alle Retninger er fulgt ret godt med i Udviklingen, f. Eks. med Hensyn til det tekniske Fremskridt (Regnemaskiner, Bogholderimaskiner o. s. v.), er man i langt de fleste Kommuner forbavsende langt tilbage med de Forhold, hvorunder de kommunale Kontorfunktionærer maa arbejde.

Og med den rige Udvikling, der i Løbet af de sidste 10—15 Aar har fundet Sted indenfor den kommunale Administration, er det efterhaanden blevet utaaleligt for de kommunale Funktionærer at arbejde under saa indskrænkede og ofte daarligt ventilerede Lokaleforhold.

Paa dette Omraade maa der derfor snarest ske en gennemgribende Ændring, og den vedtagne og til Ministeriet afleverede Resolution maa være en Paamindelse om, at der her er et Forhold, som igennem Aarene er blevet forsømt og snarest bør ændres.

Vi venter derfor inden længe, at der ogsaa paa dette Omraade maa ske en Ændring, blot ved en Tilføjelse til den bestaaende Lov om Fabrikstilsyn.

Ved Aarskiftet.

UNDER denne Overskrift fremsætter »Absalon«, Medlemsblad for Københavns Kommunalforening, i sit Januar-Nr. nogle Betragtninger i Anledning af Bedrageriaffæren i Torvedirektoratet, hvoraf vi citerer følgende:

»Aaret, der svandt, har i flere Retninger været bemærkelsesværdigt for Københavns Kommune, og der er sket Ting for Tjenestemandsstanden, der har haft den allerstørste Interesse, og som utvivlsomt vil sætte Spor ud i Fremtiden.

Bedragerisagen i Torvedirektoratet har behersket en væsentlig Del af Arbejdet indenfor Kommunestyret det sidste Aar og vil utvivlsomt en rum Tid endnu blive et af de Emner, der vil beslaglægge Kræfterne indenfor Bystyret. Sagen har nu staaet paa i tre Fjerdingaar og drejer sig om Besvigelser, der er af et Omfang, som ikke hidtil har været kendt indenfor Kommunens Administration. Den har derfor gjort et dybt Indtryk paa alle, men i ganske særlig Grad paa Tjenestemandsstanden, hvis Dygtighed og Paapasselighed er blevet draget i Tvivl. Af visse Presseorganer er Bedragerierne blevet brugt som Paaskud til ondartede og ubegrundede Overfald paa Standen, som man næsten gør ansvarlig for, hvad nogle faa af dens Medlemmer har foretaget sig af bedrageriske Manipulationer.

Vi har adskillige Gange udtrykt vor Stilling til Affæren, nemlig den, at der foretages en til Bunds gaaende Undersøgelse, der fastslaar Skyld og Ansvar, og at der paa det saaledes fremskaffede Grundlag afsiges Dom og uddeles Straf. Det er alle Parter bedst tjent med, ikke mindst Tjenestemandsstanden.«

Affæren er jo foreløbig endt med, at Torvedirektør Koch er afskediget uden Pension, og at en Overassistent er afskediget med Pension.

Nye Lønforhandlinger i København.

VED den Budgetdebat, der fandt Sted i Københavns Borgerrepræsentation i November Maaned f. A., bebudede saavel Finansborgmester P. Hedebol som den socialdemokratiske Gruppes Budget-Ordfører, Forretningsfører Julius Hansen, at Tiden nu formentlig var inde til at genoptage de af Krisen i 1931 afbrudte Lønforhandlinger.

Forretningsfører Julius Hansen udtalte bl. a.: »Med Hensyn til Kommunens Lønforhold fremsatte jeg ved Foraarets Budgetdebat nogle Betragtninger over de forhaandenværende Muligheder for en Genoptagelse af de Forhandlinger, der med Organisationerne førtes i 1931, og som dengang blev afbrudt af Kriseforholdene. Jeg sluttede mine Bemærkninger med at sige, at saa saare Kommunens Økonomi bedrer sig, er der mangt og meget at rette ved — ogsaa Lønninger, og den Dag forhandler Flertallet aabent med Kommunens Arbejdere og Tjenestemænd. I Løbet af Sommeren har der været ført en Række Forhandlinger og Konferencer, og i Erkendelse af, at Kommunens Økonomi tegner sig i lysere Farver, er det da ogsaa rimeligt, at Forhandlingsarbejdet genoptages, hvad enten det skal ske ved, at Fællesudvalget træder i Funktion paany, eller om Forhandlingerne skal føres paa en anden Maade. Fremgangsmaaden maa afgøres af de fortsatte Samtaler med Organisationerne«.

Det omtalte Fællesudvalg er allerede traadt i Virksomhed og Forhandlingerne med Organisationerne indledet.

Landet rundt.

Assistent søges.

Ringkøbing Kommunekontor søgte i Novbr. Maaned f. A. til snarest Tiltræden »en alsidigt kommunalt uddannet Assistent med 4—5 Aars Uddannelse«. — Paa et til flere Kommune- og Kæmnerkontorer udsendt Brevkort oplystes det, at »Stillingen« var aflønnet efter Regulativets 8. Lønningsklasse med 1320 Kr. aarligt, stigende med 120 Kr. aarligt hvert andet Aar til 2040 Kr. samt Sted- og Reguleringstillæg.

Lønningsanciennitet for indtil 4 Aar kunde forventes medtaget, hvorefter Lønnen straks vilde stige til det svimlende Beløb af 2000 Kr. aarlig.

Om »Stillingen« er blevet besat, ved vi ikke; men et ved vi, og det er, at saa længe Ringkøbing Kommune ikke byder en mere anstændig Løn til en Assistent med »en alsidig kommunal Uddannelse«, fortjener den ikke, at virkelig kvalificeret Arbejdskraft søger Stilling der.

14 Dages kommunalt Kursus

arrangeres paa »H. K.s Strandhus«, Karlslunde i Dagene **6.—19. Juni.** — Som Emne vil blive behandlet

Skattelovgivningen.

Udførligere Program og Indbydelse vil senere fremkomme. Det forventes, at Kommunerne vil stille sig imødekommende med Hensyn til den fornødne Frihed, saaledes at denne ikke — eller i hvert Fald kun delvis — betragtes som Ferie.



Medhjælper-Ungdommen

Redigeret af **Henry Gran**, København.

For fuld Fart.

I de fleste af vore Ungdomsgrupper har man nu fuld Fart i Agitationen igen efter det lille Afbræk, som Juletravlheden nu engang forvolder. Ungdomsgruppernes Ledelser er klar over, at Maanederne, der kommer, skal udnyttes til det yderste. Agitationen paa Handelsskolerne, den personlige Agitation med Besøgene i Hjemmene, den skriftlige Agitation, alt tilrettelægges systematisk og i god Tid. Opgaverne er delt mellem Bestyrelseskammeraterne, saaledes at Materialet og Forhaandsudsendelserne er i Orden, naar Agitatorerne drager ud. Det er ikke noget ringe Forarbejde, der kræves, naar Plan og System præger en saadan Kampagne. Og Plan og System er der altid i vore Ungdomsgruppers og Afdelingers Arbejde og Agitation. Det er ikke Smaating, der udsendes til Afdelingerne af Agitationsmateriale i denne Tid fra Hovedkontoret, og at Materialet anvendes og virker, viser Indmeldelsernes Antal. — Men sidst og ikke mindst er det naturligvis vore flinke Agitatorers personlige Indsats, der virker afgørende og heldigvis har Ungdomsgrupperne rundt omkring hver en Stab af energiske Hjælpere, som stiller sig til Raadighed i den personlige Agitation. Men naturligvis kan vi aldrig blive for mange aktive Deltagere i Agitationen. Jo flere vi er, des hurtigere og lettere glider Arbejdet. Hvordan er det — har Du deltaget i denne Vinters Agitation? Hvis ikke, saa meld Dig hellere i Dag. Det er interessant og ærefuldt at være med i forreste Række.

Vi Unge

Nye Mærkater.

Forbundet har ladet fremstille to nye Mærkater til Brug i Agitationen: »Hvad med Fremtiden?« og »Den kvindelige Medhjælper«.

Benyt disse Mærkater paa Brevforsendelser o. lign. Forlang dem gennem Ungdomsgruppen eller Afdelingen.

Landsstævnet i August.

Bemærk Omtalen inde i Bladet af Landsstævnet, der nu er fastsat til Dagene 7.—8.—9. August. Selv om der endnu er god Tid, er det ikke for tidligt at arbejde for Tilslutning. Vi Unge bør drage Omsorg for, at Medhjælperungdommen bliver stærkt repræsenteret ved dette Stævne, der vil blive det størst anlagte i vort Forbunds Historie, for dermed at vise, at Ungdommen slutter op om vort Forbunds Idéer.



Indlægene, der ikke bør fylde mere end 25 Linier, skal helst beskrive en munter eller ejendommelig Oplevelse, der kan være af Interesse for vore unge Kammerater. Det bedste Indlæg finder Optagelse, og Indsenderen modtager en fiks Skindnotes gratis. — Indlægget mærkes H. K.s Talerstol, og Navn og Medlemsnummer bedes opgivet. — Blandt den første Maaneds modtagne Indlæg til H. K.s Talerstol bringer vi nedenstaaende fra en københavnsk Kammerat:

En Kullentur.

Som Deltager i Ungdomsgruppens Arrangementer kan man komme ud for lidt af hvert. Det maatte 100 Kammerater fra Københavns Ungdomsgruppe sande, da vi i Sommer aflagde Kullen en Søndagsvisit. Vi havde lejet den fra Dagspressen ikke helt ubekendte Sejler »Hamlet«. Efter at have oplevet Kullen i Solskin og Styrtregn glædede vi os til en behagelig Sejltur hjem. Vi havde lige lagt ud fra Havnekajen, da »Hamlet« pludselig fik Nykker og stod fast paa Kullens lumske Undergrund. Heldigvis var vi ikke længere fra Land, end at vi kunde springe ind paa Molen, og Kammeraterne tog naturligvis ogsaa Situationen fra den gemytlige Side. Men eet Spøg — et andet Alvor. Hvorlænge vilde det vare, før »Hamlet« kom af Grunden. Vi tænkte jo dog — som de pligtopfyldende Medhjælpere vi er — paa Arbejdet Mandag Morgen, og vi var jo dog i Udlandet. En halv Times Halen og Rykken af Havnens Motorbaad kronedes med Held. »Hamlet« var kommet flot, og Hjemturen kunde fortsættes, om end det gik med halv Kraft. Det var, ligesom om vor stolte Sejler havde mistet Vejret.

K n u d.



Sp.: Vær venlig under Spørgerubrikken at oplyse mig om, hvor mange af Forbundets samlede Medlemsantal man regner, der er beskæftigede ved Kontorfaget og hvor mange Medlemmer, der er Butiksmedhjælpere. O. A.

Sv.: Efter vore sidst foretagne Beregninger er 36,2 pCt. af Forbundets Medlemmer beskæftigede som Kontormedhjælpere og altsaa 63,8 pCt. beskæftigede ved andre Brancher som Butiks- eller Lagerekspedienter o. lign.

Sp.: Til Brug ved Udarbejdelsen af et Indlæg til en Studiekreds beder jeg venligst Forbundet meddele mig: 1) Hvornaar fik Forbundet oprettet Arbejdsløshedskasse? 2) Hvornaar blev den statsanerkendt? (Studiekredsdeltager).

Sv.: 1) Beslutning om Oprettelse blev truffet paa et Repræsentantskabsmøde d. 15. September 1907 og traadte i Kraft pr. 1. Januar 1908. 2) Kassen blev statsanerkendt pr. 1. Oktober 1915. Mere fyldestgørende Oplysninger kan iøvrigt findes i Forbundets Festskrift.

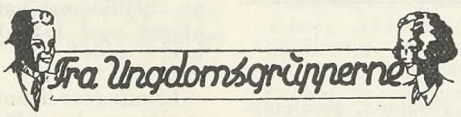

Aalborg. Søndag d. 7. Februar afholder Ungdomsgruppen Gaatur. Nærmere Meddelelse vil fremkomme. — **Fredag den 19. Februar:** Brevaften paa Kontoret.

BREVAFTEN.

Kammerater! Send os en Hilsen. — Breve bedes adresseret til Søren Johansen, Øster Allé 51, Aalborg.

Endvidere vil Ungdomsgruppen i nærmeste Fremtid aflægge Besøg paa en af Aalborgs store Virksomheder. Nærmere Meddelelse vil fremkomme.

Aarhus. Søndag den 14. Februar Kl. 10: Besøg paa Mejeriet »Enigheden«. — Mødested: Ved Mejeriet paa Silkeborgvej. — **Onsdag den 17. Februar Kl. 21:** Foredrags- og Filmsaften i Amaliegades Forsamlingsbygning. Vor Kollega, Sekretæren i Aarhus Samariterkolonne, Erik Thomasen, taler om »Nødhjælp«. Desuden fremvises Filmene: »En Katastrofeudrykning med D. S. B.« og »En Katastrofeudrykning til Henckels Fabrikker«. — **Søndag den 28. Februar Kl. 13,30:** Vandretur til »Ørnereden«. Mødested: Sporvejsremisen.

Horsens. Lørdag den 6. Februar paa Muncks Hotel: **Stor Fastelavnsfest med Bal** fra Kl. 21—2. For Deltagelse i Festen betales Kr. 1,50 pr. Deltager. Man bedes tegne sig paa Lister ved Bestyrelsens Medlemmer eller paa Kontoret. Sidste Frist for Tegning til Festen er **Tirsdag den 2. Februar.** Der skal være tegnet saa mange Deltagere, at Festen kan bære sig, da den i modsat Fald bliver aflyst. — **Fredag den 19. Februar Kl. 20,30** paa Muncks Hotel: Ungdomsgruppelederen gennemgaar Arbejdsløsheds- og Fortsættelseskassens Vedtægter, hvorefter der vil være Lejlighed til at stille Forespørgsler.

Nyborg. Onsdag den 3. Februar: Foredrag. Helge Hansen taler over Emnet: Hvorfor bør Medhjælperungdommen organisere sig. Efter Foredraget Diskussion. — Tag en uorganiseret Kollega med. — **Søndag den 7. Februar:** Fodtur ud i det blaa. Kaffebord a 40 Øre. — Vi mødes paa Torvet Kl. 12,30.

Onsdag den 17. Februar

BREVAFTEN OG KLUBAFTEN.

Breve adresseres til Helge Hansen, Villa »Elva«, Pilhuse.

Bobspilturneringen paabegyndes.

Onsdag den 24. Februar: Bobspilturneringen afsluttes. Fælles Kaffebord. Præmieuddeling.

Kolding. Den 8. December 1936 havde Kolding Afdeling og Ungdomsgruppe for Fagets Lærlinge og unge Medhjælpere arrangeret et Agitationsmøde med Filmsforevisning. Til Mødet var der mødt ca. 100 Unge, heriblandt en Del uorganiserede. Sekretær Henry Gran omtalte Forbundets Arbejde specielt med Henblik paa de Unge og foreviste derefter Filmen »Væverne«. Saavel efter Foredraget som Filmen kvitterede Deltagerne med stærkt Bifald. Den vellykkede Aften sluttede med et Bal til Kl. 1 og i Aftenens Løb forelaa et Par Nyindmeldelser.

København. Tirsdag den 2. Februar: Foredrag af Sekr. Spelmann: »Oplevelser fra Spanien under Revolutionens Udbrud«. — **Onsdag den 3. Februar:** Klubaften. — **Mandag den 8. Februar:** Stor Fastelavnsfest i Webers Selskabslokaler, Linnésgade 25. Fælles Kaffebord, Underholdning, Bal. Billetter a Kr. 1,25 — alt iberegnet — faas paa Kontoret og i Ungdomshjemmet. — **Onsdag den 10. Februar:** Klubaften. — **Søndag den 14. Februar:** Vandretur gennem Dyrehaven til Nærum og Lyngby. — Mødested: Hovedbanegaardens Afgangshal under Uhret Kl. 9. Madpakke og 75 Øre til S-Toget medbringes. — **Tirsdag den 16. Februar:** Filmsaften. Radiofilmen »Det traadløse Vidunder« fremvises. En Revue over Radioens første Tiaar. — **Onsdag den 17. Februar:** Foredrag af Folketingsmand Rasmus Hansen: Udenrigspolitik. Mødet er arrangeret af den grafiske Lærlingeklub. Interesserede Kammerater fra Ungdomsgruppen kan deltage. — **Mandag den 22. Februar:** Husk Afdelingens store Propagandamøde i Odd Fellow-Palæet. Adgangskort faas paa Kontoret og i Ungdomshjemmet. **Tirsdag den 23. Februar:** »Kommunalt Valgmøde«. 3 Kammerater indleder henholdsvis for de Konservative, de Radikale og Socialdemokraterne. — **Onsdag den 24. Februar:** Klubaften.

B e s t y r e l s e n.

Odense. Lørdag den 6. Februar Kl. 21: H. K.s Karneval, se Afdelingens Program. —

Onsdag den 17. Februar Kl. 21: Medlemsmøde, hvor Jes Andresen taler om Verdenskrigen.

Odder. Ungdomsgruppen afholder **Søndag d. 7. Februar** stor Fastelavnsfest paa Hotel »Phønix«, hvortil indbydes Ungdomsgrupperne i Aarhus, Skanderborg og Horsens. Nærmere Program vil blive tilsendt de respektive Afdelinger.

Viborg. Onsdag den 17. Februar afholder Ungdomsgruppen

BREVAFTEN.

Send os en Hilsen. Breve adresseres til Einar Hollmann, Sparregade 7, Viborg.

Udgivet af Forbundet. — Ansvarsh. Red. **Julius Hansen**, Vestre Boulevard 43, Kbhvn. V. — Trykt hos **Anton M. Jensen**, Admiralgade 24, Kbhvn. K.

Dansk
Handels-og Kontormedhjælper Tidende

Nr. 3 — 1. MARTS 1937 — 37. Aargang

Kommunevalgene og Medhjælperne.

PAA en anden Plads i dette Blad omtaler vi en Protest, som 40 Medlemmer af Skive Afdeling har ment det opportunt at tilstille Dagspressen. Disse Medlemmer tager til Orde imod »Forbundets ensidige partipolitiske Indstilling« og fordrer, at denne ophører.

Protesten og Offentliggørelsen af denne turde være lidet vel betænkt. Det viser sig allerede derigennem, at den har fundet velvillig Optagelse i den konservative Presse og Venstrepressen, hvor man ellers aldrig omtaler Forbundet uden for at angribe det eller tale ondt om det. Det er den Presse, der ved Forbundets Tilslutning til De samvirkende Fagforbund var fuld af hadefulde Ord og Glæde over Forbundets forventede Splittelse.

Forventningen blev gjort til Skamme. Siden Indmeldelsen i 1932 er Forbundets Medlemsantal vokset fra 16,000 til 27,000, og de opnaaede faglige Resultater er forøgede i tilsvarende Grad.

Indmeldelsen i De samvirkende Fagforbund var ikke nogen Kursændring for Forbundet, men kun en Videreførelse af den Retningslinie, efter hvilken vort Forbund var ført i en Række Aar forud herfor. Det var fra Ledelsen klart tilkendegivet, at Medhjælperstanden maatte betragte sig som Lønarbejdere og følge de samme Veje som andre Lønarbejdere for at naa frem til Opfyldelsen af deres Krav om bedre Vilkaar.

Men dette Synspunkt blev i Fortiden, som det bliver den Dag i Dag, bekæmpet af vore Modstandere, der ikke blot skal søges blandt Principalerne, men ogsaa i de politiske Partier udenfor Socialdemokratiet. Medens vore Krav saaledes hidtil kun har opnaaet Støtte hos Socialdemokratiet — og det gælder baade vore faglige og vore socialpolitiske Krav — saa har de hos de andre Partier mødt Modstand og i bedste Fald en kold Skulder. I de allerseneste Aar er de øvrige Partier begyndt at ængste sig for at miste Tilslutning fra den stadig voksende Vælgerhær, som Handels- og Kontormedhjælperne udgør, og det er formentlig ud fra denne Frygt, at saavel det konservative Folkeparti som det radikale Venstre har fundet sig foranlediget til at pynte deres Programmer med nogle mere eller mindre taagede Løfter til Medhjælperne.

Ser man imidlertid paa Realiteterne, viser det sig, at Handlingen aldeles ikke staar i Forhold til Løfterne. Ingen af Partierne har endnu fundet sig foranlediget til at fremsætte Lovforslag af Betydning for Medhjælperne, og vi erindrer endnu, hvorledes Handelsministerens Forslag til Lukkelov blev maltrakteret, hvorledes Lærlingelovsforslagene gennem 12 Aar er blevet syltede, og hvorledes alle Kræfter er blevet sat ind paa at forringe den sociale Lovgivning, hvilket med Held kunde ske, saa længe Konservative og Venstre havde Flertallet i Landstinget og brugte det haardhændet.

Det er en given Sag, at det ikke kan være i Lønarbejdernes Interesse og derfor heller ikke i Medhjælpernes Interesse, at de Partier, der igennem Aaringer forhindrede Gennemførelse af Love, som ogsaa vilde være til Medhjælpernes Gavn, sidder inde med Magten, hverken paa Rigsdagen eller i Kommunerne, hvor Lovene skal administreres. Det vilde saavist ikke baade Medhjælperne, hvad man kan gøre sig et lille Begreb om, naar man ser de rasende Angreb, som de konservative Mindretal i Byraadene er fremkommet med adskillige Steder, hvor Forbundet har afsluttet kommunale Overenskomster.

Og tager man et Omraade som Socialforsorgen, saa er det vel rigtigt, at *Retsprincippet* er slaaet

fast i stor Udstrækning, men det har dog ikke kunnet undgaas, at Skønnet er blevet bevaret paa en Række Omraader, især med Hensyn til Kommunehjælpen. Derfor bestemmes denne Hjælps Omfang og Karakter helt og fuldt af, hvilken Indflydelse Arbejderne har i Kommunens Styrelse, og Forskellen paa socialdemokratiske og venstre-konservative Kommuner er iøjnefaldende.

Kommunehjælp *kan* medføre Tab af Valgret — i København drejer det sig om 7,2 pCt. af den samlede Kommunehjælp i Aaret 1934—35. Men naar Procenten paa Frederiksberg er 14,4 og i Gentofte 26, og naar den i Landkommunerne er ca. dobbelt saa høj som i Provinsbyerne — saa kan det kun forklares paa den Maade, at man i reaktionære Kommuner udnytter Magten til i størst mulig Udstrækning at berøve Arbejderne selve Borgerretten og dermed handler stik imod Sociallovgivningens Aand.

Kommunestyret er dog ogsaa paa anden Maade vigtigt. Store kommunale Arbejder er sat i Gang, mens Krise lammede det private Erhvervsliv. Gader og Veje er forbedret, kommunale Værker udvidet, Boliger opført dels af Kommunerne direkte eller med kommunal Støtte. Alene i det socialdemokratiske København har Kommunen bygget eller ydet Støtte til Opførelse af over 40,000 Lejligheder i de Aar, Socialdemokratiet har besiddet Magten. Alt dette Arbejde er i socialdemokratiske Kommuner iværksat til anstændig Betaling og har derved bidraget til at konsolidere den samlede Arbejderklasses Levestandard. Modsat i en Række venstre-konservative Kommuner, der ofte udviser en utrolig Karrighed, baade hvad angaar Bevillinger til Arbejde og den Løn, der bydes.

Der kunde endnu nævnes en Række andre Eksempler for at vise, hvor betydningsfuldt det er, at Arbejderne har Flertallet i Kommunestyret. Det gælder skattemæssigt og skolemæssigt o. s. v. Men de allerede nævnte Eksempler maa være tilstrækkelige til at vise, at det ikke er forsvarligt, at Medhjælperne forbliver passive og indolente og derved spiller de reaktionære Kræfter Magten i Hænde. Protesten fra Skive maa ikke faa saadanne Følger, thi det vilde for Medhjælperne være at gaa imod deres egne Interesser og at svigte de øvrige Lønarbejdere, som de økonomisk og socialt staar paa Linie med.

Efter at Reaktionens Magt i Landstinget er brudt, efter at der er skabt fri Bane for en human og samfundsgavnlig Lovgivning, vilde det være uklogt og latterligt af Medhjælperne at holde sig politisk passive. Derfor maa ogsaa de gøre deres Indflydelse gældende ved de forestaaende Kommunevalg og gøre det paa den Maade, at de stemmer paa *Liste A, Socialdemokratiets Liste.*

Arbejdsløshedskassernes Aarsmøde.

DEN 28. NOVEMBER holdt Arbejdsløshedskasserne Aarsmøde i København, hvor Arbejdsdirektør Vater aflagde en udførlig Beretning, hvoraf vi nedenstaaende gengiver de vigtigste Oplysninger.

Kassernes Antal er uforandret fra forrige Aar, nemlig 70. Medlemstallet var pr. 31. Marts 1936 407.924, heraf var 345.868 Mænd og 62.056 Kvinder. I det forløbne Aar er Medlemstallet steget med 18.935, i de sidste fire Aar med 85.000. En væsentlig Del af Stigningen falder paa Arbejdsmænd, Landarbejdere, kvindelige Arbejdere samt Handels- og Kontormedhjælpere, d. v. s. Fag, hvor Organisationen endnu ikke har været ført til Bunds.

Arbejdsløsheden havde været størst i Januar i Aar med 125.270 arbejdsløse og lavest i Sommer med 46.000 arbejdsløse, det er den laveste Arbejdsløshed, der er konstateret her i Landet siden Sommeren 1931. Den store Arbejdsløshed selv i Aarets bedste Arbejdssæson rejser det Spørgsmaal, hvorvidt denne store Arbejdsreserve virkelig totalt repræsenterer en samlet Sum af Arbejdsduelighed og Arbejdsvilje, som Samfundet ikke finder Anvendelse for. En Undersøgelse har vist, at Antallet af ledige Mænd over 60 Aar er forøget fra 6,2 pCt. i 1935 til 8,1 pCt. i 1936.

Tællingerne for 1935 og 1936 har endvidere vist, at henholdsvis 30,1 og 26,7 pCt. af de ledige Arbejdere er under 25 Aar. Det maa haabes, at der snarest iværksættes passende Foranstaltninger til Bekæmpelse af Ungdomsarbejdsløsheden.

I denne Forbindelse beklagede Arbejdsdirektøren, at der i Regnskabsaaret 1935—36 kun havde været beskæftiget 446 unge arbejdsløse gennemsnitlig pr. Maaned i Henhold til Loven om Ungdomsarbejdsløsheden.

Til Undervisning af arbejdsløse var der i det forløbne Aar anvendt 539.000 Kr. samt 163.000 Kr. til Oprettelse af Kursus. De 539.000 Kr. vedrører Understøttelser til Deltagerne i Undervisningen, der kom fra 37 forskellige Arbejdsløshedskasser.

I det forløbne Aar har der ialt været 24.002.140 ledige Arbejdsdage, og den gennemsnitlige Arbejdsløshed pr. Medlem har udgjort 60 Dage. Antallet af arbejdsløshedsunderstøttede Dage har været 16,8 Mill. mod 14,7 Mill. i 1934—35. Naar der trods Bedringen i Beskæftigelser er Stigning i Antallet af understøttede Dage, skyldes det dels det forøgede Medlemstal, dels at en Del Kasser, herimellem den største, Arbejdsmændenes, i hele Regnskabsaaret har haft Dispensation fra 10 Maaneders Bestemmelsen.

Arbejdsløshedskassernes Driftsregnskab viser en samlet Indtægt paa 75,3 Mill. Kr. og en Udgift paa 59,1 Mill. Kr. Medens Indtægterne har været omtrent uforandrede, er Udgifterne steget med godt 8 Mill. Kr. i Forhold til 1934—35. Denne Udgiftsstigning vedrører navnlig den forannævnte Dispensation.

Det er indlysende, at den udvidede Adgang til Dispensation i høj Grad har øget Kassernes Udgifter, men samtidig har den været til Gavn for talrige Medlemmer, der paa Grund af langvarig Arbejdsløshed var uden Adgang til forsikringsmæssig Understøttelse.

Arbejdsløshedskassernes Formue er nu 79,8 Mill. Kr., der fordeles med 57,2 Mill. Kr. paa Hovedforsikringen og 22,5 Mill. Kr. paa Fortsættelseskasserne. Hovedforsikringen har i Regnskabsaaret haft en Formuefremgang paa 11 Mill. Kr. og Fortsættelseskasserne en Fremgang paa godt 5 Mill. Kr. Den samlede Formue pr. Medlem udgjorde den 31. Marts i Fjor 164 Kr. og er i Aar 196 Kr.

Det samlede Medlemsbidrag har i 1935—36 udgjort ca. 91 Kr. pr. Medlem, den samlede Understøttelse pr. Medlem har andraget 139 Kr., og den gennemsnitlige Dagpengesats har været 3 Kr. 23 Øre.

Arbejdsdirektøren omtalte derefter Spørgsmaalet om Kassernes Konsolidering, som har gjort gode Fremskridt til Fordel ikke blot for Medlemmerne, men ogsaa for hele det danske Samfund, og sluttede sin Beretning med en Redegørelse for Kassernes Kontrol- og Revisionsordning samt en Omtale af en Række andre Spørgsmaal, som Direktoratet har haft til Overvejelse og Behandling i Beretningsperioden.

I Tilslutning til Beretningen udspandt der sig, paa Foranledning af et Indlæg af Hovedkasserer Aksel Olsson, en længere Diskussion om skolesøgende arbejdsløses Understøttelse. Desuden drøftedes Spørgsmaalet om Anbringelse af Kassernes Midler og Kravene til Regnskabsførelsen, Samarbejdet mellem Kasserne m. m.

Middelfart Afdeling fylder 25 Aar.

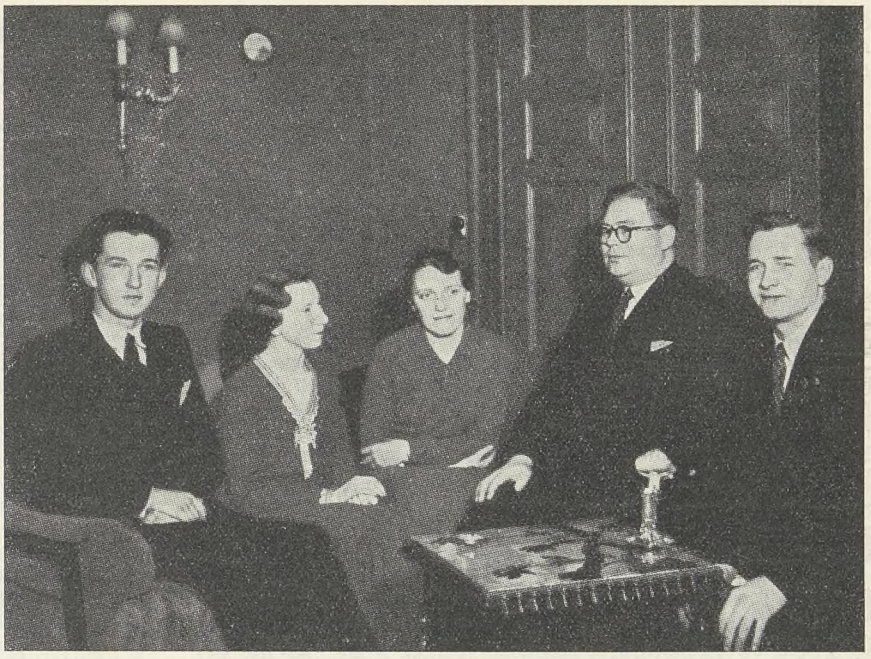

Middelfart Afdelings Bestyrelse.

Fra venstre: *Johs. Skræppenborg Nielsen*, Frk. *Ida Andersen*, Frk. *Ellen M. Svendsen* (Sekretær), *Th. Nielsen* (Formand og Kasserer) og *Sigurd Henriksen*.

DEN 16. MARTS kan Middelfart Afdeling fejre sit 25. Jubilæum. Ved Tidernes Ugunst hendøde en nogle Aar forinden 1912 oprettet Afdeling i Middelfart. Den rette Sangbund for Medhjælperbevægelse skabtes dog atter i Middelfart i Aaret 1912 ved, at stedlige Kolleger fik iscenesat en Forhaandsagitation for Afdelingens Genoprettelse, og den 16. Marts s. A. afholdtes et Medhjælpermøde paa »Turisthotellet«, hvor man vedtog at danne en Afdeling under C. O.

Kollegerne Adolph Hansen, Schjødt-Sørensen og Mathiesen havde været Drivkræfter i den forudgaaende Agitation, og det faldt derfor naturligt, at de indvalgtes i den foreløbige Bestyrelse, der desuden kom til at bestaa af Niels Petersen, Martin Petersen og Carl Sørensen. Afdelingen startede med 22 Medlemmer. Paa den konstituerende Generalforsamling, der afholdtes den 20. Marts, valgtes Carl Sørensen til Formand og C. Thomsen til Kasserer.

Det skulde hurtigt vise sig, at der var Livskraft i den nystiftede Forening. Liv og Virksomhed kom til at præge Afdelingen, og i Forbundets Erindring staar Middelfart Afdeling som en Afdeling, der fra Start af fik det rette Fodslag, og — i Modsætning til flere andre paa den Tid oprettede Afdelinger — holdt det sig. Afdelingen kom i de kommende Aar til at eje mange dygtige og energiske Foreningsfolk, der kom til at danne Mønster for den Tids Tillidsmænd. Gamle Middelfart-Medlemmer vil med Glæde mindes de mange Møder og andre Arrangementer, som disse Kolleger var Skaber af. Vi vilde gerne her nævne Navne, men da vi ikke er sikker paa, at ikke et eller flere skulde være gaaet os af Erindring, skal vi lade være dermed for ikke at forbigaa nogen.

Mulighederne var naturligvis ogsaa begrænset i Middelfart, saa den stedlige Afdeling fik ogsaa sin Del af Medhjælperbevægelsens Vanskeligheder at mærke, da saa meget forandredes en halv Snes Aar senere. Det skal dog siges, at Afdelingen klarede sig pænt gennem Vanskelighederne, og paa 25 Aars Dagen kan den se tilbage paa et veludført Arbejde i Medhjælperstandens Tjeneste.

Afdelingens nuværende Formand og Kasserer, Th. Nielsen valgtes som saadan i Juni Maaned 1925, og siden da har han uafbrudt beklædt disse Tillidshverv. Flittig og støt har han passet sin Gerning igennem alle de Aar. Kendt og skattet af mange Kolleger, hvem han paa forskellig Maade har været i Berøring med, ikke mindst af alle de Kolleger fra hele Landet, der har været Elever paa Den danske Andelsskole ved Middelfart, og som i kortere eller længere Tid som Følge deraf har været Medlem af Middelfart Afdeling. Forbundet siger ham paa Jubilæumsdagen Tak for godt Samarbejde og vel udført Arbejde.

Foruden Th. Nielsen bestaar Bestyrelsen for Tiden af Johs. Skræppenborg Nielsen, Frk. Ida Andersen, M. Svendsen (Sekretær) og Sigurd Henriksen.

Afdelingen har i en Aarrække været Medlem af Arbejdernes Fællesorganisation. Middelfart Afdelingen har nu 99 Medlemmer.

Forbundet bringer ved Jubilæet Afdelingen sin Tak for Aarene, der gik, og udtaler Haabet om, at det gode Samarbejde, der altid har været imellem den og Afdelingen maa fortsættes i Fremtiden. Vi ønsker Afdelingen Held til fortsat Arbejde for Fremme af Medhjælperstandens Interesser.

Julius Hansen.

Personalia.

Dødsfald.

Medlem af Hovedbestyrelsen, Bogholder Vilh. Jacobsen, Aarhus, har haft den Sorg at miste sin Hustru, der efter en Operation paa Hospitalet i Aarhus afgik ved Døden Søndag den 24. Januar.

Fru Jacobsen, der var meget afholdt og i Særdeleshed godt kendt af Deltagerne i de kommunale Kursus, hvortil hun ledsagede sin Mand, blev under stor Deltagelse begravet Fredag den 29. Januar.

Vi udtaler overfor Vilh. Jacobsen Forbundets Deltagelse i Anledning af hans Hustrus Død.

Julius Hansen.

Gustav Pedersen tilskadekommen.

Ved sin Nærværelse i Aarhus i Anledning af Fru Vilh. Jacobsens Begravelse var Formanden for de københavnske Afdelinger Gustav Pedersen saa uheldig i det glatte Føre at falde og brække sin højre Arm to Steder.

Gustav Pedersen deltog alligevel i Begravelsen, men maatte senere søge Læge, der konstaterede Bruddet, hvorfor Gustav Pedersen maatte lade sig indlægge paa Hospitalet nogle Dage. Gustav Pedersen genoptog efter faa Dages Forløb sit Arbejde, men har Armen i Gips og maa selvfølgelig udvise Forsigtighed. Vi ønsker god Bedring.

Afsked med Blomgaard Andersen, Roskilde.

For 2 Aar siden fejrede vi Blomgaard Andersen som Formand for Roskilde Afdeling i 10 Aar. — Da vi dengang sagde ham Tak for det Arbejde, han i den Periode havde udført, ønskede vi ogsaa for ham, at det næste Tiaar vilde bringe endnu større Fremgang for Afdelingen under hans Ledelse. Linien opad og fremad er stadig holdt, men Blomgaard Andersens dygtige og energiske Indsats maa vi desværre i Fremtiden undvære.

Vi tog fornylig Afsked med ham paa en ekstraordinær Generalforsamling, hvor han meddelte Medlemmerne, at han nu havde etableret sig som Købmand og derfor ikke kunde fortsætte sit Arbejde i Afdelingen.



Blomgaard Andersen.

Vi skal være de sidste til at bebrejde ham et saadant Skridt, kun beklager vi, at en Mand, som Afdelingen har haft saa megen Glæde af, træder ud af vore Rækker, og den Tak, der lød til ham paa Generalforsamlingen, gav ogsaa paa den smukkeste Maade Udtryk herfor.

Ogsaa blandt Kolleger Landet over vil man med Beklagelse møde Tabet af en afholdt Kammerat. Ved mange forskellige Lejligheder rundt om i Landet var Blomgaard Andersen kendt som den gode Kollega, han altid var blandt os. — Derfor siger vi endnu en Gang: Tak for

din Indsats i Kampen for Standens Højnelse, Tak for dit Arbejde i Roskilde Afdeling og Tak for dit gode Kammeratskab.

Som den gode Kammerat betragter vi dig stadig.
Og vi ønsker dig Held og Lykke i Fremtiden.

Erling Dinesen.

Jeg føjer hertil Forbundets Tak til Blomgaard Andersen for hans dygtige og ihærdige Arbejde som Tillidsmand, for hans Trofasthed og Interesse som Medlem og for det til enhver Tid gode, kammeratlige og behagelige Samarbejde.

Det er, set fra Forbundets Synspunkt, beklageligt at skulle tage Afsked med en mangeaarig og dygtig Tillidsmand, men Forholdene har nu formet sig saaledes, at dette maa ske.

Jeg udtaler da Haabet om, at Blomgaard Andersen ogsaa i sin fremtidige Virksomhed som selvstændig Købmand maa finde Glæde og Tilfredshed og et godt Udkomme, og jeg føler mig forvisset om, at Medhjælperbevægelsen, in casu Forbundet, altid vil have en trofast og forstaaende Ven i Blomgaard Andersen.

Julius Hansen.

Detailhandelens Udvikling.

BLADET »Københavns Mælketidende« har paa Grundlag af Erhvervstællingen 1935 draget nogle Oplysninger frem om Udviklingen af Detailhandelen, hvilke Oplysninger vi finder værende af Interesse.

Den foregaaende Tælling fandt Sted i 1925, og man kan saaledes nu se Forskydningerne i de forløbne 10 Aar i Forhold til Forøgelsen af Folkemængden.

Butikernes Antal vokser hurtigere end Folketallet.

I Aaret 1925 var der i hele Landet ca. 65,000 Detailforretninger, men i 1935 ca. 77,000. Stigningen er saaledes 12,000 eller ca. 18 pCt. Paa samme Tid er Befolkningstallet kun vokset med ca. 8 pCt. eller fra 3,4 til 3,7 Mill. Tager man hele Landet under ét, var der i 1925 kun 53 Mennesker, antagelig ca. 10—15 Familier, til hver Forretning.

Nu, 10 Aar senere, er der i Gennemsnit kun 48 Mennesker til hver Forretning. Udviklingen har, saaledes som det utallige Gange er sagt, været skæbnesvanger.

40 Indbyggere pr. Hovedstadsforretning.

I Hovedstaden har den reelle Tilvækst af Forretninger været ca. 3000 i 10 Aars Perioden, eller ca. 17 pCt., medens Folkemængden er steget 15 pCt. I Provinsbyerne er Antallet af Detailforretninger steget med knapt 4000 eller ca. 18 pCt., medens Indbyggerantallet er steget 16 pCt. Paa Landet er det dog værst, for der er Tallet af Forretninger steget med over 5000, eller mere end 20 pCt., medens Folketallet kun er steget med 42,000 eller ca. 2 pCt. Dog er Landdistrikterne for saa vidt heldigere stillet, som der til hver Landforretning er 64 Indbyggere, medens der til hver Provinsforretning kun er 34 Mennesker og til hver Hovedstadsforretning 40.

Brugsforeningerne.

Der er imidlertid endnu et Forhold at tage Hensyn til, og det er Brugsforeningerne, der vel kun for den Parts Vedkommende, der har Næringsbrev, er medregnet i Tallet af Forretninger. Der var i 1935 1850 Brugsforeninger med ca. 353,000 Medlemmer, og dette Tal repræsenterer jo maaske et langt større Antal Forbrugere, idet hvert Medlem antagelig er lig en Husstand. Dette Forhold vil jo trække Kundetallet for hver Forretning en Del ned og sikkert mest paa Landet, hvor Brugsforeningerne vel endnu har den største Betydning.

H. K.s Strandhus, Karlslunde,

holder aabent i Paaskedagene!

Bestillinger paa Paaske-Ophold modtages gennem Hovedkontoret, Vestre Boulevard 43, København V.

Funktionærspørgsmaalet opløst i dets Bestanddele.

Radioforedrag den 3. Februar af Gustav Pedersen.

ET af de ejendommelige Træk ved den stadig mere aktuelle Diskussion om Funktionærspørgsmaalet er det Forhold, at en stor Del af de Indlæg, der kommer frem i Presse, paa Møder og i Radio, ikke blot i adskillige Tilfælde er Indlæg af Folk, der ikke selv er Funktionærer (Grosserere, Direktører, Tjenestemænd, Journalister, Forfattere m. fl.), men i mange Tilfælde Indlæg med helt forskelligt Udgangspunkt, fordi Ordet »Funktionær« omfatter saa mange afvigende Grupper, at 2 Mennesker godt begge kan tale om Funktionærer, men desuagtet tale om vidt forskellige Samfundsgrupper, der knapt nok kan drøftes under samme Synsvinkel.

Det er derfor ikke unaturligt, at der efterhaanden arbejder sig en Række Misforstaaelser ind, og jo før disse bliver rettet, desto lettere bliver det at komme ind i en frugtbringende Diskussion.

For det første er den Del af Funktionærspørgsmaalet, der beskæftiger de fleste, ikke, som nogle paastaar, et nyt Spørgsmaal, men kunde allerede før Krigen med Rette kræve Samfundets Opmærksomhed, ikke mindst fordi den Udvikling til Stordrift med tilsvarende Formindskelse af Mulighederne for at blive selvstændig eller avancere, som nu anerkendes fra alle Sider, allerede dengang blev paavist som en logisk Konsekvens af den hidtil kendte industrielle Udvikling.

For det andet er det sociale Problem i Funktionærspørgsmaalet slet ikke et fælles Problem for de ca. 180,000 Mennesker, der indrubriceres under Funktionærnavnet.

Det er endda saadan, at der for visse Funktionærgrupper ikke blot ikke er et nyt Problem, men heller ikke Forhold, der socialt og økonomisk er undergaaet betydningsfulde Forskydninger i de senere Aar ud over de for disse relativt smaa Ændringer, der er foraarsaget af skiftende Konjunkturer.

Indenfor disse Grupper falder Arbejdsformænd, en Del tekniske Funktionærer, Værkførere m. fl. og vil i det efterfølgende blive benævnt Hovedgruppe I.

Indenfor disse eller tilsvarende Funktionærgrupper gjaldt det ogsaa før Krigen, at Chancen for at blive helt selvstændig var overordentlig ringe, medens deres Tilværelse i Reglen hvilede paa en varig Beskæftigelse med lille Risiko for Arbejdsløshed og med en Lønstandard liggende noget bedre end Arbejdernes Gennemsnitslønninger.

Heri er der kun sket ringe Ændring, og der vil sikkert heller ikke ske store Ændringer i Fremtiden.

En anden Hovedgruppe (II) er de virkelig overordnede Funktionærer i Handelen, Forsikringsselskaberne, Bankerne og Industriens administrative Arbejde.

For disse Funktionærer gælder det, at deres Chance for at komme helt til Tops er mindre end forhen, hvor den ogsaa kun var en Chance og ingen Sikkerhed — selv for de dygtigste og mest initiativrige.

Man kan altsaa ikke nægte, at der i denne Kreds er sket Ændringer; men sociale Nydannelser er der ikke Tale om.

Antallet er øget og endda betydeligt. Haabet om virkelig Lederstilling eller Selvstændighed er ringere, men der findes ikke her noget, der ligner sociale Urosignaler.

Jeg paastaar ikke, at der ikke ogsaa for disse to nævnte Hovedgrupper I og II er sociale Problemer, men lige saa lidt, som jeg kan anerkende de herindenfor beskæftigede Funktionærers moralske Ret til at være Raadgivere i Forholdet til de Grupper, jeg repræsenterer, føler jeg mig berettiget til at være raadgivende endsige initiativtagende for dem.

— — —

Den tredie Hovedgruppe, og den der har foranlediget, at Problemet i Dag er højaktuelt Diskussionsemne, er de mange Tusinde underordnede Medhjælpere i Butiker, paa Kontorer og Lagrer: Handels- og Kontormedhjælpere.

Hvor mange det er, kan ingen sige, fordi vi ikke har en tilstrækkelig dybtgaaende og sagkyndig behandlet Statistik.

En af Aarsagerne hertil er det fuldkommen brogede Virvar, som fremkommer ved Anvendelsen af Funktionærernes Titler.

Lad os tage en Titel som Forvalter.

Det kan være en handelsuddannet Funktionær i virkelig overordnet Stilling.

Det kan være en Arbejder, der er blevet Arbejdsformand;

men det kan ogsaa være en Ekspedient eller en Arbejdsmand med honnette Ambitioner.

En Bogholder kan være en overordnet Funktionær, Kontorchef e. l., og han kan være underordnet Kontormedhjælper.

En Lagerekspedient eller Lagerekspeditrice kan være Handelsmedhjælper med lang og omfattende Uddannelse, og det kan være en Arbejdsmand eller kvindelig ufaglært Arbejder.

At Benævnelser som Afdelingschef, Fuldmægtig, Sekretær, Assistent m. m. hver for sig spænder over en hel Skala forskellige Stillinger, er sikkert ingen Hemmelighed — selv for Folk, der ikke til daglig beskæftiger sig med Problemet.

— — —

At denne Hovedgruppe (III) er langt den største af de Grupper, der omfattes af Ordet Funktionær, er der dog ingen Tvivl om, og at det er her, det sociale Problem ligger, synes der nu at være Enighed om i næsten alle Kredse.

— — —

Som allerede nævnt er det imidlertid ikke nyt paa anden Maade end derved, at Antallet har været i stærk Vækst i de senere Aar og specielt Tallet paa dem, hvis Løn- og Avancementsmuligheder er kommet i et skærende Misforhold til hinanden.

Det er heller ikke fra andre Forhold noget ukendt, at social Nød først bliver aktuelt offentligt Diskussionsemne, naar den rammer et tilstrækkeligt stort Antal.

— — —

Der har under hele den Periode, hvor det ene Indlæg efterfulgte det andet, været som en rød Traad gennem alle Indlægene f r a u d e n f o r s t a a e n d e — jeg kunde maaske i visse Tilfælde anvende Udtrykket ovenoverstaaende — et udtalt Ønske om at »bevare« Funktionærerne, som det man kalder Mellemstand.

Jeg forstaar ikke, at saa mange har kunnet faa sig selv til at anvende et saadant Udtryk eller gaa ind for det, som skulde karakteriseres herigennem.

I saa Henseende kan der nemlig aldrig i Praksis blive Tale om andet end at blive klar over, om de, der findes i Grænseomraadet mellem Gruppe II og Gruppe III, skal gaa til Mellemstanden eller til Lønarbejderne.

Forholdet er nemlig det, at de underordnede Medhjælperes store Flertal v i l Principalerne ikke give anden social og økonomisk Placering end Lønarbejderens. Det er muligt, at de heller ikke kan give dem anden samfundsmæssig Stilling; men Fakta er, at de ikke har gjort det i Aartier, og at der ikke er noget, som blot ligner et Tegn paa en Ændring i dette Forhold.

Dette betyder ikke, at det er en forskelsløs, ensrettet graa Masse, lige saa lidt som det er rigtigt at paastaa, at Lønarbejderne er det.

Der er for Lønarbejderne som for Handels- og Kontormedhjælperne højere og lavere lønnede Grupper. Der er Arbejdere med varig, ja, i Tusinder af Tilfælde i Praksis lige saa fast Beskæftigelse som Tjenestemændenes.

Der er Fag med relativt store Chancer for at blive Mester, og der er Fag uden Chancer. Der er Arbejdsomraader, der kræver lang og omfattende Uddannelse og Fag med Specialarbejde — altsammen som hos Handels- og Kontormedhjælperne.

Der er blot det hos Arbejderne som hos Medhjælperne, at det, som i Dag synes mest sikkert, kan være værdiløst i Morgen.

Man kan tage Træk for Træk af alle betydende sociale og økonomiske Forhold for Arbejderne og Medhjælperne, og d e ligger fuldkommen ens i begge Grupper.

Det skal nemlig slaas fast, at Dages eller Ugers Forskel i Ferie, Opsigelsesfrist eller Sygeløn — ikke giver social Forskel.

Forøvrigt har Tusinder af Handels- og Kontormedhjælpere allerede nu Dagløn eller Timeløn.

Selv ikke de Pensionsordninger, der er lavet for e t l i l l e M i n d r e t a l af Medhjælperne, sætter noget Skel og vil ikke sætte noget Skel, fordi de ikke gennemføres i Forbindelse med en saa fast Ansættelse kombineret med Sikkerhed for Lønstigning, at der i Ordningen er Tryghed af en anden Karakter end Lønarbejderens.

I Parantes bemærket vil jeg gerne anføre, at jeg finder det karakteristisk, at det er fra de Kredse, hvor man hører Beklagelser over Stræben efter Tryghed og sikker Tilværelse — i Modsætning til Selvstændighedstrang og fri Erhvervsudfoldelse, at man samtidig viser Vejen frem for Funktionærerne gennem Pensionsordninger og Lovgivning om Opsigelsesfrist m. m.

— — —

Der er i de mange Indlæg, som har været fremme om Emnet, gentaget indtil Trivialitet, at det er organisationsmæssige og politiske Interesser, der søger at placere Medhjælperne sammen med Lønarbejderne.

Hvis det var Tilfældet, var der ikke for Folk, der nærer denne Anskuelse, nogen Grund til Ængstelse, thi selv om en dygtig og maalbevidst Agitation kan give store Resultater, kan den dog ikke ændre hverken den økonomiske eller sociale Udvikling.

— — —

Det, der ligger som en Kendsgerning, er, at Erhvervslivet bruger og fortsat vil bruge 70—80 Tusinde Lønarbejdere (Tallet kan som tidligere nævnt ikke fastsættes nøjagtigt) til at udføre Arbejde i Omsætningens, Distribueringens og Administrationens Tjeneste.

Tallet udvides og trækkes sammen med skiftende Konjunkturer og giver større eller mindre Arbejdsløshed.

— — —

Der er ingen, der bestrider Muligheden for en Oprykning i Mellemklassen og i Undtagelsestilfælde i Overklassen, men de, der venter, og de, der ikke kommer med op, skal leve af deres Løn og have Hjælp i Arbejdsløshedsperioder, naar de kommer ud over den Tid, de kan leve paa de ikke ret tit velstillede Hjem, der er deres Udgangspunkt; og da et voksende Antal Tusinder bliver i Gruppen ud over nævnte Tid, vil det være samfundsmæssig uforsvarligt at prøve at at faa sig selv eller andre til at tro, at der er Chance for at undgaa organisationsmæssig Ordning af Lønspørgsmaal, som end ikke de saakaldte Højkonjunkturperioder viser Tegn til Mulighed for Løsning af gennem de enkelte Principalers Forstaaelse — uanset hvor mange brave og velmenende Folk, der er imellem.

Der kan strides om, hvor Grænsen mellem Handels- og Kontormedhjælpernes Over- og Underordnede skal sættes — altsaa hvor Mellemstanden hører op, og hvor Lønarbejderen begynder.

Der kan være delte Meninger om, hvor mange Procent der gaar fra den ene Klasse op i den anden eller omvendt, hvor mange der glider tilbage igen.

Der kan være forskellig Opfattelse af, hvilke Partier der har Ret til at hævde, at de repræsenterer henholdsvis Lønarbejdere og Mellemstand, og der kan være rygende Uenighed om, hvorvidt Samfundet er bedst tjent med Planøkonomi eller selvstændigt arbejdende — og hinanden bekrigende Erhvervsledere; men alt det ændrer ikke en Tøddel ved den Kendsgerning, at vort Lands Erhverv bruger et Antal Medhjælpere, der i hvert Fald ligger betydeligt over 60,000, og som ingen kan s i k r e Overgang til et højere Plan.

Da disse Tusinder af Medhjælpere kun undtagelsesvis har Resourcer, der gør dem i Stand til at vente paa en højst usikker Chance, er de n ø d t t i l at sætte Lønspørgsmaalet først paa Dagsordenen, og med al Respekt for den gode Vilje hos de mange nyopdukkede Funktionæreksperter, vil det være klogt for den øvrige Del af Samfundet at overlade den store Medhjælpergruppe selv at organisere det dermed forbundne Arbejde efter de Linier, Medhjælperne anser for hensigtsmæssigst — dels fordi de, som har Skoen paa, ogsaa i dette Tilfælde bedst ved, hvor den trykker, og især fordi der alligevel ikke er nogen, der paa længere Sigt har Magt eller Midler til at hindre det.

Jeg har her søgt at give en nøgtern Vurdering af de forskellige Problemer, der ligger i Funktionærspørgsmaalet, og jeg tror, jeg tør resumere det i, at det vil være til Gavn for alle Parter, om Erhvervslivets Ledere og Pressen vilde tage Hensyn til disse Kendsgerninger, som ingen kan bestride.

Derved bliver der ganske vist ikke en hovedkulds Løsning paa Funktionærspørgsmaalet, men det bliver muligt at arbejde rationelt paa de indenfor dets Rammer liggende forskelligartede Opgaver, og herom burde der kunne blive Enighed — uanset om man er Tilhænger eller Modstander af Planøkonomi.

Enkelte Eksemplarer af

Handels- og Kontormedhjælpernes Lommebog 1937

kan endnu faas ved Henvendelse til Afdelingerne eller Hovedkontoret. — Pris: Kr. 1,75 indbundet i Skind.



Vi deltager alle i

Landsstævnet i København

7.–8.–9. August.

Læg Ferien derefter. — Notèr Dagene. Reservér Dagene. — Dette Stævne skal være det største i dansk Medhjælperbevægelse. — Store Foranstaltninger træffes. — Lempelige Betingelser for Deltagelse. — Programmets nærmere Enkeltheder vil blive bekendtgjort her i Bladet.

I fælles Virke, til fælles Gavn, vi samles til Stævnet i København

Stævnet afholdes i Forbindelse med de københavnske Afd.s 40 Aars Jubilæum.

Jubilæumsfesterne.

Jubilæumsfesten i Varde Afdeling.

Søndag den 14. Februar afholdt Varde Afdeling 25 Aars Jubilæumsfest ved en selskabelig Sammenkomst i »Haandværkerforeningen«. I Festen deltog godt et Hundrede Mennesker, hvoraf en Snes Medlemmer fra Esbjerg Afdeling. Af Gæster skal nævnes Forretningsfører Julius Hansen, Rejsesekretær Robert Larsen, Esbjerg, Formanden for Socialdemokratiet i Varde, Redaktøren af Social-Demokraten og Formanden for Arbejdernes Fællesorganisation.

Ved Kaffebordet bød Afdelingens Formand L. P. Kragelund Velkommen. Forretningsfører Julius Hansen holdt Festtalen og overbragte Forbundets og Hovedbestyrelsens Hilsen og Lykønskning paa Jubilæumsdagen. Endvidere overrakte han Afdelingen en Gave paa 100 Kr.

Gæsterne bragte ligeledes Afdelingen Hilsener og udtalte gode Ønsker for Fremtiden. Ind imellem Talerne blev nogle i Dagens Anledning forfattede Sange afsunget og der var endvidere sørget for forskellig Underholdning. Det kan siges, at den gode Stemning, der herskede blandt Deltagerne, blev holdt godt vedlige.

Den i alle Maader vellykkede Fest afsluttedes med et muntert Bal.

Frederiksværk Afdelings Jubilæumsfest.

Søndag den 7. Februar fejrede Frederiksværk Afdeling sit 25 Aars Jubilæum ved en Middag paa »Hotel Arresø«. Godt et halvt hundrede Kolleger deltog heri. Som særlig Indbudte deltog Byens Borgmester Bram, Formanden for Frederiksværk Handelsstandsforening, Købmand H. Nic. Hansen, Formanden for Arbejdernes Fællesorganisation Svend Bram og fra Forbundet Forretningsfører Julius Hansen, Sekretær Viggo Pedersen og Rejsesekretær Knud Høfft. Endvidere havde Frederikssund og Helsingør Afdelinger sendt Repræsentation.

I Dagens Løb havde Afdelingen modtaget adskillige Blomsterdekorationer og Telegrammer fra Naboafdelinger og Venner.

Ved Bordet bød Formanden Holger Larsen de indbudte Gæster og Kollegerne Velkommen. Festtalen holdtes af Forretningsfører Julius Hansen, der overbragte Forbundets og Hovedbestyrelsens Hilsen og Lykønskning samt overrakte Afdelingen en Gave.

Ved Festen, der var meget stilfuldt arrangeret, holdtes der mange Taler, der alle mundede ud i Ønsket om Held og Fremgang for Afdelingen. Efter Kaffen samledes Deltagerne til en Svingom, og det blev hen ad de smaa Timer, før den i alle Maader vellykkede Fest sluttede.

Lærlingenes Understøttelsesret.

TIL Underretning for vore Lærlingemedlemmer tjener, at Arbejdsløshedskassen efter Arbejdsdirektoratets Krav har maattet foretage en Ændring i Vedtægten med Hensyn til Lærlingenes Adgang til Understøttelse efter Læretidens Udløb.

Ændringen gaar ud paa, at Understøttelsesretten indtræder tidligst 1 Maaned efter det fyldte 18. Aar, og efter at der i Kontingent er indbetalt et Beløb, der svarer til 12 Maaneders Kontingent til Arbejdsløshedskassen og Fortsættelseskassen for nydende Medlemmer, hvilket ialt udgør 30 Kr. Saasnart der altsaa af en Lærling er betalt 30 Kr. i Kontingent, og de øvrige Betingelser for at oppebære Understøttelse er opfyldt, er det paagældende Medlem berettiget til at oppebære Understøttelse i indtil 90 Dage à 2 Kr. pr. Dag.

Et Angreb paa Forbundet - og et Svar.

EN Del Medlemmer af Skive Afdeling, ialt 40, tilsendte midt i November Forbundet en Protest imod »den ensidige, partipolitiske Agitation, der i den senere Tid er ført gennem Forbundet og i Medlemsbladet«. Protesten ønskede de paagældende Medlemmer optaget i Medlemsbladet.

Forbundets Forretningsudvalg fandt det imidlertid af Hensyn til Forbundets Stilling udadtil ikke ønskeligt at fremkalde en Diskussion paa den Linie, der var tilsigtet af de 40 Medlemmer, og gav derfor følgende Svar:

»Den af Dem m. fl. Medlemmer indsendte Skrivelse, hvori protesteres imod Forbundets »eensidige, partipolitiske Agitation« har været forelagt Hovedbestyrelsens Forretningsudvalg paa dettes sidste Møde, hvorefter vi skal udtale følgende:

Baade paa den sidst afholdte og paa de tidligere Kongresser inden for Forbundet har der hersket Enighed om den Kurs, Forbundet har fulgt og stedse følger i sit Forhold overfor det socialdemokratiske Parti, der til enhver Tid har vare-

taget Handels- og Kontormedhjælpernes Interesser og gaaet i Brechen for vore Kaar.

Naar dette er Tilfældet, er det naturligt, at Forbundet ved Valgene til Rigsdagen og til Kommunalbestyrelserne opfordrer Medlemmerne til at stemme paa Partiet for derved at bidrage til at fremme en for Gennemførelsen af Medhjælpernes Krav gunstig Udvikling.

At Forbundet af samme Grunde tillader Partiet at indlægge en Agitationspjece i Medlemsbladet og medgiver Opfordringen til Indmeldelse i Partiet sin Anbefaling kan ikke, som det anføres, betragtes, som om Forbundet vil diktere Medlemmerne deres politiske Overbevisning.

Under disse Omstændigheder finder Forretningsudvalget ikke Grundlag for at offentliggøre Protestskrivelsen i Medlemsbladet og mener iøvrigt, at det ikke kan være i Forbundets og Medlemmernes Interesse at fremkalde en offentlig Diskussion om disse Forhold.«

Allerede før Indsendelsen af Protestskrivelsen havde nogle af Underskriverne skyndt sig at angribe Forbundet i Avisartikler i den borgerlige Presse, og det viste sig da ogsaa, at man ønskede at fortsætte hermed, idet Protestskrivelsen med Kommentarer, der i Realiteten er et Angreb paa Forbundet, er tilstillet den samlede Dagspresse med Anmodning om Optagelse, en Anmodning, som Højre- og Venstrepressen ikke har været sen til at efterkomme. Denne Presse har jo altid været tjenstvillig, naar det gjaldt at bekæmpe Forbundet og dets Arbejde, hvorimod den aldrig har løftet en Finger for at hjælpe Medhjælperne i deres Kamp for bedre Kaar.

Vi lykønsker de 40 Medlemmer i Skive til det Makkerskab, de her har opnaaet i deres Forsøg paa at hæmme Forbundets Arbejde, thi saaledes maa deres Aktion uundgaaelig betegnes. Og hvad ligger der saa bag ved det hele? Ja, det er ikke vanskeligt at se, naar det oplyses, at en stor Del af Underskriverne er Medlemmer af Radikal Ungdom og Konservativ Ungdom. Det er disse Foreningers Hensigt at slaa politisk Mønt af Aktionen, thi man frygter for at miste Terræn blandt Medhjælpernes store Vælgerhær. Ogsaa vor Lykønskning til den Enhedsfront, der her er opstaaet.

Til den radikale Presses Ros maa det siges, at kun et Par enkelte radikale Blade har optaget Artiklen, deriblandt naturligvis »Skive Folkeblad«.

Iøvrigt ønsker vi ikke at tillægge denne »Affære« større Værd, end den har. Det vilde ikke være i Handels- og Kontormedhjælpernes Interesse, om de Synspunkter, Underskriverne gjorde gældende, vilde blive de raadende, thi den Støtte vi kan vente til vort Arbejde fra Venstre, det konservative og det radikale Parti, skal de saavist ikke komme langt med. Det tror vi ogsaa nok, den overvejende Del af vore Medlemmer er klar over. I den Retning tyder ogsaa en Resolution, som et af 200 Medlemmer besøgt Møde i Horsens har sendt os, hvori det hedder:

»Vi godkender Forretningsførerens og Forbundets Hovedledelses Arbejde for Bedring af Medlemmernes Løn- og Arbejdsforhold ved Oprettelse af et stadig større Antal af kollektive Overenskomster.

Vi tilbageviser den i den borgerlige Presse fremsatte Paastand om Forretningsførerens Haandlangertjeneste for Socialdemokratiet.

Vi er fuldt indforstaaet med, at skal vor Organisation som de øvrige Organisationer vente Støtte til Gennemførelse af vore Krav fra noget politisk Parti, da kan Støtten kun ventes fra Socialdemokratiet.

Vi maa derfor tage Afstand fra den Fremgangsmaade, der er anvendt af ca. 40 Medlemmer af H. K.'s Skive Afdeling, og udtale vor Protest mod, at Spørgsmaal vedrørende Forbundets indre Anliggender bringes frem for Offentligheden gennem den borgerlige Presse, den Presse, der aldrig har varetaget Handels- og Kontormedhjælpernes Sag.«

Og dermed gaar vi videre i vort Arbejde. Vi har ikke ønsket disse Forhold frem til offentlig Diskussion. Det alene er Aarsagen til, at vi ikke har ønsket at optage Protesten i Bladet, der jo tilsendes alle Bladredaktioner og en Række Principalorganisationer. Vi har ment, at Forhold af indre Natur, der kan forekomme i alle Organisationer, bør behandles indenfor vore egne Vægge paa en Generalforsamling eller en Kongres, og da adskillige af de Punkter, der protesteres imod, ligger forud for Kongressen, burde de protesterende Medlemmer have frembragt deres Besværinger for denne. At de har forsømt dette og kommer post festum med deres Protest, berettiger dem ikke til at kræve den Linie fraveget, som Kongressen har trukket op for Forbundets Arbejde, og til gennem Dagspressen at rette Angreb paa deres Organisation, naar deres Krav ikke øjeblikkelig tages til Følge.

Medhjælperproblemet i Geneve.

DEN 18. OG 19. NOVEMBER 1936 afholdt Det internationale Arbejdsbureaus raadgivende Medhjælperudvalg Møde i Genéve. Dirigent var Repræsentanter for den finske Regering: Niilo A. Mannio. Som Repræsentant for Det Internationale Arbejdsburaus Forvaltningsraad var mødt Kollega Ch. Schürsch. Medhjælperorganisationerne var repræsenteret ved: L. Christophe (Bryssel), J. Hallsworth (Manchester), F. Horand (Zürich), R. Klein (Prag), J. A. Lundgren (Malmø), J. Nauta (Amsterdam), J. Portalier (Paris), H. Raabe (Warschau), W. G. Spiekman (Amsterdam), Bunji Suzuki (Tokio), G. Tessier (Paris).

Der var følgende Spørgsmaal paa Dagsordenen:

1. Ophævelse af Medhjælperkontrakter (Opsigelsesfrist og Fratrædelsesgodtgørelse).
2. Statistisk Undersøgelse af Medhjælpernes Antal.
3. Kontorernes Mekanisering og Virkningen heraf paa Medhjælpernes Arbejdsbetingelser.
4. Regulering af de hygiejniske Forhold i Kontor- og Forretningslokaler.

De udførlige Beretninger fra næsten alle Lande, suppleret med et righoldigt Materiale fra offentlige Beretninger og Statistiker, bidrog meget til en saglig Belysning af de opstillede Problemer.

1. Spørgsmaalet om Opsigelsesfristen

samt Kravet om Afskedigelsesgodtgørelse behandledes indgaaende. Det blev særlig fremhævet, at der i de Lande, hvor der ikke findes en fast Regel herfor, bør gennemføres en saadan, enten ved Lovgivning eller ved Kollektiv-Overenskomster, for herved at opnaa den ønskede Sikkerhed. Man bad Bureauet om nøje at følge Spørgsmaalets videre Udvikling og saa snart som muligt heraf at fastslaa en Basis, hvorpaa man kunde opbygge en international Regulering. Denne Regulering skulde fastsætte: en Opsigelsesfrist paa mindst en Maaned fra Arbejdsgiverens Side. Opsigelsesfristen fra Medhjælperens Side skulde stadig være kortere end Arbejdsgiverens. Opsigelse af Overenskomsten skal ske skriftlig. Ved Opsigelse fra Arbejdsgiverens Side skal Medhjælperen have en efter hans Stilling og Anciennitet indenfor Firmaet beregnet Fratrædelsesgodtgørelse.

2. Statistisk Undersøgelse af Medhjælperantallet

førte til den stadige Diskussion angaaende Begrebet Medhjælper. Spørgsmaalet angaaende Maaden for den statistiske Optælling er ogsaa meget vigtig. Man fastslog, at dette Arbejde, der er den første internationale Sammenligning, der indtil nu er offentliggjort paa dette Omraade, er af den største Betydning for Medhjælperorganisationerne. Udvalget fastslaar, at de ikke manuelle Arbejderes Antal i Forhold til Arbejderne er steget betydeligt efter Førkrigstiden og i moderne Industrilande udgør 20—30 pCt. af den økonomisk afhængige Befolkning. Kvindernes forholdsmæssige Del af Totalantallet af ikke manuelle Arbejdere er ligeledes steget betydeligt efter Førkrigstiden. Udvalget ser heri en Bekræftelse paa Medhjælpergruppens voksende Betydning og er af den Anskuelse, at der ved alle økonomiske og sociale Forholdsregler maa tages Hensyn til denne. Udvalget anbefalede, at det internationale Arbejdsbureau fortsætter Undersøgelserne angaaende Medhjælpernes Kaar og bestræber sig for yderligere at udvide de statistiske Undersøgelser i Samarbejde med de interesserede Organisationer og de nationale statistiske Departementer.

3. Kontorernes Mekanisering og Virkningen heraf paa Medhjælpernes Arbejdsbetingelser.

Anvendelsen af Kontormaskiner og disses Indvirkning paa Arbejdsbetingelserne er i Dag ikke blot et Spørgsmaal om de almindelige Arbejdsbetingelser, men tillige et Spørgsmaal angaaende Arbejdsløsheden. Ved de opstaaede Konsekvenser maa man i hvert Tilfælde skelne mellem en Rationalisering og en Mekanisering. Der gives visse Arbejdere, der efter de gamle Arbejdsmetoder ganske unyttigt aandeligt anstrenger Medhjælperne, men der findes ogsaa Nyindretninger, der betyder en aandelig Lettelse og dog mange Gange fører til en yderligere Udskillelse af den menneskelige Arbejdskraft.

I saa Fald maa der rettidigt sørges for de afskedigede. For at beskytte Kontormedhjælperne mod visse Virknin-

ger af Arbejdets Mekanisering kunde særlig anbefales: en Sigtning af Medhjælperne med Hensyn til Beskæftigelse efter Kvalifikationer, Bestræbelser for Opnaaelse af bedre Arbejdsmetoder, Anvendelse af mekanisk Drivkraft ved de fleste Apparater, Fjernelse af Støj og generende Rystelser samt Nedsættelse og bedre Tilrettelæggelse af Arbejdstiden.

4. De hygiejniske Forhold paa Kontorer og i Forretninger.

Da der i mange Lande savnes en almindelig sundhedsmæssig Arbejdsordning, er det vigtigt, at der fastsættes saavel nationale som internationale Sundhedsforskrifter for Arbejdet i Kontorer og Forretninger samt Lagre og Ekspeditionslokaler. Udvalget tiltraadte den Opfattelse, at man skulde stille Forslag om alle nødvendige Forholdsregler, der kunde tjene til Beskyttelse af Handelsstandens Personale.

Disse Beslutninger skal forelægges Administrationsraadet til Godkendelse paa Mødet i Foraaret 1937.

Et Blik udover Verden!

MED denne Overskrift vil vi fra Tid til anden give vore Læsere et Overblik over de Spørgsmaal, der menes at være af almen Interesse.

SPANIEN.

Hjælpeaktion for Spanien.

Af den internationale faglige Centrals sidste Transport til Spanien, som omfattede 22 Lastbiler, var en Del bestemt for den republikanske Armés 11. Brigade, der for største Delen bestaar af Tyskere, Østrigere og Franskmænd samt Frivillige fra andre Lande. Da I. F. C.s Generalsekretær W. Schewenels var forhindret i personligt at opsøge Brigadens Standplads, bemyndigede han den tidligere Fører for det østrigske Beskyttelseskorps, Julius Deutsch, at overgive denne Del af Varetransporten til Kammeraterne i den 11. Brigade.

Dette skete ved en Foranstaltning, som Brigaden havde organiseret sammen med vedkommende Lokalmyndigheder. Julius Deutsch understregede i sin Tale den internationale Arbejderbevægelses praktiske Hjælpevirksomhed, der kom til Udtryk i disse Transporter. Brigadens Kommandant, Kammerat Hans, takkede i sit Svar for Gaverne og den herigennem udviste Solidaritet.

Transporten omfatter 50 Tons forskellige Levnedsmidler, især Kød- og Fiskekonserves, konserverede Grøntsager, Kaffe, Chokolade for Børnene og Tobak til de republikanske Soldater. Kolonnen ledsages af en Benzintankvogn.

BELGIEN.

Mod Kommunisme og Fascisme.

Bestyrelsen for den belgiske Landsorganisation var den 5. Februar samlet til Møde i Bryssel og tog der Stilling til den almindelige politiske og økonomiske Situation og til Politiken overfor Spanien. Den af Mødet vedtagne Resolution er lige saa klar og utvetydig som energisk. Vi gengiver dens første Del i den fulde Ordlyd:

»1. Efter en Drøftelse af den almindelige Situation konstaterer Bestyrelsen, at der desværre hersker en stor Forvirring blandt Arbejderne med Hensyn til de af Arbejderbevægelsen tilstræbte politiske Maal. Bestyrelsen tager bestemt Afstand fra Kommunisternes, Rexisternes og de flamske Fascisters hadefulde Optræden og Propaganda mod Regeringen Van Zeeland og navnlig mod det belgiske Arbejderparti, der understøtter Regeringens Politik. Den advarer de fagorganiserede socialdemokratiske Arbejdere mod Kommunisternes Forsøg paa i de faglige og politiske Organisationer at skabe Mistillid til de ansvarlige Førere. Bestyrelsen kræver af alle Medlemmer i vore Organisationer, uanset deres Rang og Tillidshverv, en streng Overholdelse af vore regulære Organisationsinstansers Beslutninger. Den opfordrer Arbejderpartiet til at fremme og forstærke Aktionen til Gunst for Demokratiet og dettes Styrkelse samt til Gunst for de Punkter i vort Program, som endnu ikke er virkeliggjort: Organisering af Socialforsikringen, Statsovertagelse af Rustningsindustrien, Udvidelse af den offentlige Kontrol med Kreditvæsenet og de store Industrier, Forbedring af det arbejdende Folks Levestandard, Forkortelse af Arbejdstiden, Forbedring af de Arbejdsløses Stilling ved at skaffe dem Arbejde gennem Iværksættelse af store offentlige Arbejder samt gennem Oplæring i andre Fag, Reorganisering og Tilpasning af vor nationale Industri etc. De til Gennemførelsen af nye sociale Reformer fornødne Midler skal tilvejebringes gennem Indførelse af Monopoler. Den faglige Landsorganisation vil styrke sin Aktion til Fordel for dette Maal. Den vil stræbe efter at naa dette Maal i Ro, Orden og under Demokratiet til Gavn for hele den arbejdende Befolkning i Belgien«.

I anden Del behandler Resolutionen Situationen i Spanien. Den fordømmer Ikke-Interventionspolitiken, der har forhindret den retmæssige republikanske Regering i i Løbet af kort Tid at besejre den oprørske Militærbande. Men den forlanger, at man skal forstaa den belgiske Regerings Standpunkt, idet denne maa tage Hensyn til Stormagternes Opfattelse.

Derefter beskæftiger Resolutionen sig med Situationen i Belgien og henviser til, at den faglige Disciplin i den sidste Tid desværre lader noget tilbage at ønske, som Følge af Chikanerier, og opfordrer til Slut Arbejderne til at fastholde Tilliden til de frit valgte Førere og opretholde Disciplinen.

TYSKLAND.

Hitlers Tale og Fagfolkene.

Som bekendt holdt Hitler den 30. Januar en Tale, hvori han forsøgte at stille sin Regerings Virksomhed op i det bedste Lys. Naar man kender Hitlers Mentalitet, undres man ikke over, at han i Talen fremkommer med mange falske Paastande.

Vi skal spare vore Læsere for at beskæftige sig nærmere med denne Tale, men skal tillade os et Citat. Efter at Hitler har pralet tilstrækkeligt med sine »vældige Resultater«, siger han ordret:

»Jeg tør endvidere her konstatere, at Nationalsocialismen i Aaret 1933 ikke har grebet ind i nogen Foranstaltning, der har tegnet til at give et godt Resultat, men at Partiet først i det Øjeblik fik overdraget Rigets Ledelse, da selv den sidste Mulighed for en anden Redning var blevet anset for at være mislykket, især da alle Forsøg paa at finde Vej ud af den økonomiske Elendighed havde vist sig at slaa fejl«. — — —

»Jeg udtaler ikke noget ukendt, naar jeg her slaar fast, at netop de saakaldte Fagfolk ikke mere troede paa en saadan mulig Redning«.

Det vil være vanskeligt for Herr Hitler at nævne en Fagmand, der virkelig vil finde en Redning mulig, og han har ogsaa undladt at nævne et eneste Navn. I Virkeligheden var Fagfolkene af en ganske anden Mening. Der fandtes i Tyskland og findes stadig et Tidsskrift »Der deutsche Volkswirt«. Dette Tidsskrift har altid været den førende Finans Tidsskrift, og det er nu Talerør for Finansdiktator Schacht. Bladet skriver i Februar 1933 ganske kort efter Dannelsen af Hitler Regeringen, ordret: »Tyskland var paa den bedste Vej til økonomisk Helbredelse. Arbejdsløshedsspørgsmaalet forløb efter Juli (1932) bedre, end Optimisterne havde turdet haabe. Foraaret varslede at bringe Tyskland op i Spidsen for de Lande, der fandt Vej ud af Erhvervskrisen. Det er Slut hermed, hvad end Resultatet af Valgene den 5. Marts vil blive. Efter at Intrigerne mod Regeringen Schleicher er begyndt, er Erhvervslivet atter stivnet. Nu venter der den en uvis Skæbne og alle Forsikringer om, at der »ikke kan blive Tale om mønt- og erhvervspolitiske Eksperimenter« dør virkningsløse hen overfor den Kendsgerning, at dette Kabinet kun har Valget mellem Resignation og Eksperimenter. Man kan tiltro Hitler og Papen, at ingen af dem i Øjeblikket ser disse Alternativer, fordi de intet aner om de saglige Problemer, de staar foran. Men dermed er disse Problemer ikke bragt ud af Verden. Vi var ved at løse dem. Skæbnen har villet det anderledes. For denne Regering er Problemerne bleven uløselige. Hvad sker der med Tyskland den Dag, da dette bliver aabenlyst kendt?«

Disse Udtalelser viser, at de rigtige Fagfolk var af en ganske anden Mening, end Herr Hitler nu vil være ved, og de viser yderligere, hvor rigtigt de har set. Vi er overbevist om, at de inderlig fastholder hvert Ord, de dengang skrev, selv om de i Dag ikke tør skrive eller sige det.

Medhjælper-Sangbogen.

Pris indb. i Shirting 75 Øre.

Uundværlig for ethvert aktivt Medlem.

Udvidelse af Arbejdsløshedsloven.

I Folketinget har Socialministeren fremsat Lovforslag om Ændringer i Loven af 1933 vedrørende Arbejdsanvisning og Arbejdsløshedsforsikring, der tilsigter en Udvidelse og Udbygning af den forsikringsmæssige Hjælp.

Den saakaldte 10 Maaneders-Bestemmelse foreslaas ophævet og erstattet med en Bestemmelse om, at Retten til Understøttelse bortfalder, naar et Medlem ikke har haft Arbejde som Lønarbejder i henholdsvis 26 eller 39 Uger indenfor et Tidsrum af 3 eller 4 Aar forud for hver Udbetaling af Understøttelse. Ministeren skal kunne give Dispensationer m. H. til Forkortelse af Ugefristerne, dog ikke under Halvdelen.

Dageantallet i Hovedforsikringen forhøjes fra 70 til 90, dog kan der i særlige Tilfælde gives Tilladelse til et lavere Dageantal, men ikke under 70. I Fortsættelseskasserne forhøjes Dageantallet fra 70 til Hovedforsikringens Maksimum, dog kan Antallet aldrig overstige 140 indenfor et Tidsrum af 12 Maaneder. Endvideres lempes Reglerne for Aabning af Kassen for Udbetaling.

Vedrørende Statstilskud til Kasserne bestemmes, at Tilskudsprocenten, der nu er henholdsvis 90 og 85 pCt. af Medlemsbidraget, forhøjes med 10 pCt., saafremt der er særlig stor Ledighed i en Kasse. Dagpengeydelsen foreslaas forhøjet med 50 Øre, naar Vedkommende har mindst 8 Aars Medlemstid, og Maksimumsbeløbene vil kunne stige og falde med Pristallet, men Arbejdsdirektørens Godkendelse skal dog indhentes hertil. Arbejdsgivernes Bidrag til Arbejdsløshedsfonden skal forhøjes og Statens Tilskud bortfalde, naar Fondens Formue har naaet 12 Mill.

Den samlede Merudgift for Kasserne er anslaaet til 2¼ Mill. for Hovedforsikringen og 5½ Mill. for Fortsættelseskasserne. Idet Arbejdsløshedsfonden udreder Halvdelen af Kassernes Udgifter, bliver der tilbage et Beløb paa 5 Mill. Kr., som fordeler sig med 2,6 Mill. paa Kassernes Medlemmer, 1,5 Mill. paa Staten og 775.000 Kr. paa Kommunerne. Men da Staten sparer 2,3 Mill. i Laan til Dækning af Fondens Underskud, bliver Slutresultatet for Statens Vedkommende en Merudgift paa 1,3 Mill. Kr.

Lærlingeloven til Revision.

SOCIALMINISTER Ludvig Christensen forelagde den 27. Januar Forslag til Lov om Lærlingeforholdet. Det fremgaar af Bemærkningerne til Lovforslaget, at Loven af 6. Maj 1921 skulde forelægges til Revision i Rigsdagssamlingen 1924—25, hvilket ogsaa skete, uden at Forslaget naaede at blive færdigbehandlet. Siden er Revisionsforslag fremsat i Rigsdagssamling efter Rigsdagssamling med samme Resultat, og det nu forelagte Forslag er det 10. i Rækken. Saa vanskeligt ligger dette Spørgsmaal.

Af de mere vidtgaaende Ændringer skal nævnes, at der foreslaas indført fagvise Fællesudvalg, bestaaende af Arbejder- og Arbejdsgiverrepræsentanter. Disse Udvalg er raadgivende overfor Ministeriet og Lærlingeraadet i alle Spørgsmaal vedrørende Lærlingeuddannelse og Lærlingebeskyttelse. Udvalgene kan gøre Indstilling om, at der fastsættes Regler for Uddannelsen indenfor de bestaaende Fag og kan ligeledes indstille til de kontraktgodkendende Myndigheder, at Kontrakter om Antagelse af Lærlinge nægtes Godkendelse, hvis man skønner, at Virksomhedens Forhold er til Hinder for en forsvarlig Oplæring. Endelig skal Udvalgene virke for de bedst mulige Uddannelsesforhold og for at Arbejdsforholdene tilrettelægges, saa Uddannelsen bliver mest mulig effektiv.

Endvidere oprettes et Lærlingeraad, bestaaende af en Formand samt 6 Arbejdsgivere og 6 Arbejdere. De 6 sidste udpeges af De samvirkende Fagforbund, men 2 af dem skal repræsentere Dansk Handels- og Kontormedhjælperforbund. Raadet er raadgivende for Ministeriet og skal virke for, at Formaalene med Loven fremmes.

I Forslaget tages der ikke Hensyn til Handelsstandens Ønske om en særlig Lærlingelov for Handelen. Paa den anden Side er Banker, Sparekasser, Forsikringsselskaber og Revisionsinstituter ikke udtrykkelig nævnt som hørende under Lovens Omraade, men det siges i Bemærkningerne til Forslaget, at »det i og for sig følger af sig selv, at disse Virksomheder henhører under Begrebet »Næringsdrivende«.

Der kan iøvrigt peges paa, at vort Forbunds Krav om, at Læremesteren skal betale Rekvisiter og Undervisningsmateriale, er imødekommet. Desuden bestemmes, at Lærlingene skal have en aarlig Ferie paa mindst 14 Dage med fuld Løn. Den gensidige Prøvetid udvides fra 3 til 6 Maaneder.

Ved Læretidens Udløb skal der aflægges Svendeprøve i Faget, men hvis særlige Forhold gør det umuligt eller særlig vanskeligt, kan Ministeren fritage herfor, ligesom Kravet om Svendeprøve kan frafaldes for Lærlinge, der har bestaaet Prøve paa en faglig Undervisningsanstalt.

Undervisningen for Lærlinge i de anerkendte faglige Skoler maa ikke finde Sted efter Kl. 20. Skoletiden sammenlagt med Arbejdstiden maa ikke overstige den for Arbejderne sædvanlig gældende Arbejdstid med mere end 1 Time gennemsnitlig pr. Dag.

I Forslaget er indføjet en Bestemmelse om, at de økonomiske Vilkaar for Lærlingen skal angives i Kontrakten, samt at der i Fag, hvor der gennem kollektiv Overenskomst er fastsat Løn, skal denne betales. I Fag, hvor saadan Overenskomst ikke findes, nedsættes et Nævn, der kan fastsætte en Mindsteløn, og mindst denne Løn skal betales i Faget.

Dette er i store Træk de vigtigste Bestemmelser i det nye Forslag, hvis Fremsættelse maa hilses med Glæde og Tilfredshed i alle Kredse, der interesserer sig for Lærlingevæsenets Udvikling og Beskyttelsen af Fagets Unge. Forslaget har været til 1. Behandling i Folketinget den 18. Februar, og det forventes, at Loven kan foreligge færdig fra Rigsdagen i indeværende Samling. Vi skal i et kommende Nummer bringe et kortfattet Referat af Rigsdagsdebatten.

Sammenhold og atter Sammenhold.

PAA De samvirkende Købmandsforeningers østlige Centralforenings Aarsmøde i Holbæk udtalte Formanden, Købmand Jeppesen, følgende:

»Vor Stand har gennem Aarhundreder nydt al mulig Respekt. Det er vor Pligt fremdeles at være værdige hertil. Den enkelte Købmand gør daglig en Indsats derfor ved at handle i Overensstemmelse med Fagets gamle glorværdige Traditioner. Det er imidlertid ikke tilstrækkeligt i Dag. I vor Tid kan kun den Stand, der er besjælet af det rette Sammenhold, aftvinge Respekt. En splittet Stand vilde staa magtesløs i det moderne Samfund, men endnu har man aldrig hørt, at Magtesløshed har været respekteret.

Sammenhold er imidlertid ensbetydende med Organisationen. Standens Betydning i Samfundet er saaledes betinget af Organisationens Bærekraft. Vi maa derfor alle som een være med til at styrke Organisationen. Ingen maa her svigte. Enhver maa gøre sin Pligt. Dette er Organisationens moralske Lov.

Som jeg ofte tidligere har sagt, fordrer Organisationsarbejdet 3 Ting: Sammenhold, Sammenhold og atter Sammenhold.«

Disse Ord kan vi ganske tiltræde.

Dansk Dommer- og Politikontoristforening

Regulativet.

DESVÆRRE foreligger endnu intet Svar fra Justitsministeriet angaaende de indsendte Klager, men Medlemmerne maa derfor ikke tro, som af nogle formodet, at Sagen er skrinlagt. Tværtimod arbejdes der fra vor Side mest muligt paa at faa de ønskede Forhandlinger i Gang, og ingen kan mere end Bestyrelsen beklage den for de interesserede meget lange Ventetid.

Hvornaar Ministeriets Svar foreligger, kan saaledes ikke siges, udover at Ministeriet paa vor sidste Forespørgsel har udtalt, at det vil komme meget snart.

Agitationsarbejdet

viser sig heldigvis ikke at have været forgæves. Støt og roligt gaar Foreningens Medlemsantal fremad, og det har nu passeret de 330 og er saaledes meget nær Antallet ved Urafstemningen, der var 346. For Modstanderne af Tilslutningen er det selvfølgelig trist, at deres Profetier om Foreningens fuldstændige Opløsning ikke er gaaet i Opfyldelse, men for alle os andre er det et godt Resultat, der viser, at det efterhaanden gaar op for flere og flere af Kollegerne, at de ikke vedblivende kan være bekendt gratis at nyde godt af Organisationens Arbejde.

Men der er langt igen, og vi skal ikke lægge Skjul paa, at det er den vanskeligste Opgave, der er tilbage, nemlig at faa omvendt de sidste Organisationsmodstandere, hvad imidlertid ikke maa afskrække os og standse Agitationen,

der — som jeg tidligere har fremhævet — er lige saa nødvendig som det daglige Arbejde paa Kontoret. Gør derfor de endnu uorganiserede Kolleger begribeligt, at de lige saa godt med det samme kan opgive deres grundløse Ukollegialitet og derved befri sig for de Mindreværdskomplekser, de ganske nødvendigt maa gaa rundt med, da de jo alligevel ikke vedblivende kan holde dem i Live.

Til 1. April har de haft Tid til at betænke sig et helt Aar, hvilket maa være Tid nok til at indse deres Fejltagelse, og der er derfor al mulig Grund til i denne Maaned at sætte alt ind paa at gøre dem dette klart, saaledes at vi kan passere den 1. April 1937 med et Medlemsantal, der stærkt nærmer sig Maalet:

Samtlige Kolleger i D. D. P. K.

H. C. O.

Husk

at der inden 1. April i Aar i hvert Amt skal afholdes Møde til Valg af Tillidsmedlem og Suppleant for dette, og at Meddelelse om Mødets Resultat skal være Formanden i Hænde inden 1. April (§ 3 b),

at disse Møder skal indkaldes af vedkommende Tillidsmedlem, der straks underretter Formanden om Mødets Indkaldelse (§ 3 e Stk. 2), og

at Forslag, der ønskes forelagt paa Tillidsmedlemsmødet i Juni, skal være indsendt til Bestyrelsen inden den 1. April (§ 6 g).

Møder.

Københavns Amt og Frederiksborg Amt.

Søndag den 14. Marts 1937 Kl. 11¾ afholder disse Amter Møde i Ungarsk Vinhus, Valkendorffsgade 16, København, til Valg af Tillidsmedlem og Suppleant for de næste 2 Aar.

Fællesmøde for Sjælland

afholdes Søndag den 14. Marts 1937 Kl. 12 i København og ligesom tidligere i Ungarsk Vinhus, Valkendorffsgade 16.

Paa Mødet vil Formanden klarlægge Foreningens Arbejde siden sidste Fællesmøde i København den 29. Marts 1936, derunder navnlig Agitationsarbejdet og Regulativets Betydning for Dommer- og Politikontoristerne, hvilket sidste alene skulde være tilstrækkeligt til at samle fuldt Hus til Mødet, paa hvilket de endnu ikke tilsluttede Kolleger selvfølgelig ogsaa er hjertelig velkomne.

Tag dem derfor med!

Bestyrelsesmøde

afholdes Søndag den 11. April 1937 i Horsens, paa hvilket vil blive behandlet forskellige administrative Sager samt fastsat Dagsorden og Tid og Sted for Tillidsmedlemsmødet, hvorhos Aarsregnskabet skal gennemgaas.

Spørgeskemaerne.

MEDLEMMER, der endnu ikke har udfyldt og tilbagesendt Spørgeskemaet, bedes uopholdelig oprette det forsømte, saaledes at Foreningen kan faa udarbejdet saavel Statistik som Medlemsfortegnelse, hvilke begge med lige stor Længsel imødeses af os alle, sikkert ogsaa af de hidtil glemsomme.

Send derfor Skemaet straks.

Conto pro diversi.

INDVANDRINGSBESTEMMELSER VEDR. FRANSKE BESIDDELSER i INDIEN, FRANSK GUYANA OG ININI.

I Henhold til to gennem Gesandtskabet i Paris modtagne Dekreter af henholdsvis 18. September og 4. November 1936 skal Personer, der agter at tage Ophold i et af de ovennævnte Omraader for der at udøve et Erhverv eller søge Beskæftigelse, være i Besiddelse af Pas, Straffeattest og Lægeattest, paategnet af Embedslæge. Vedkommende skal derhos kunne dokumentere i givet Tilfælde at have sikret sig Hjemrejse.

Personer over 15 Aar, der ankommer til en af de heromhandlede Kolonier, skal inden 48 Timer efter Ankomsten fremsætte Begæring om et Identitetskort, der udstedes mod et Gebyr. Fritagelse for Gebyret kan indrømmes af Myndighederne under særlige Betingelser. Der fordres Tilladelse af Myndighederne for at kunne udøve erhvervsmæssig Virksomhed. For visse franske Virksomheder gælder det, at der ikke kan antages fremmede, f. Eks. i Rederi- og Hotelvirksomheder (medmindre paagældende har haft 5-aarigt Ophold i Kolonien).

Nærmere Oplysninger vil kunne faas ved Henvendelse til Statens Udvandringskontor, Amaliegade 24, København K., Telefon Central 3393, i Tiden 10—4 (Lørdag 10—1).

LOVEN OM PRIVATE PENSIONSKASSER.

I Tilslutning til Loven har Handelsministeriet meddelt, at man har overvejet Spørgsmaalet om, hvorvidt Loven er gældende for Opsparingsvirksomheder, der ikke tager Sigte paa Pensionsforsikring, men som er organiseret saaledes, at der alene er Tale om en Opsparing af et Beløb for Virksomhedens Medlemmer til senere Udbetaling til disse, saaledes at der ikke for Virksomheden kan opstaa Forsikringsrisiko. Da det i Loven forudsættes, at Lovens Bestemmelser kan bringes til Anvendelse paa Pensionskasser, som ikke yder Pension under nogen anden Form end den, at Kassen indkøber Livrenter for de for hvert enkelt Medlem opsparede Bidrag med Renter, har Ministeriet meddelt Forsikringsraadet, at man med dette er enig i, at Kasser, hvis Virksomhed gaar ud paa Opsparing af Bidrag, saaledes at de opsparede Midler — med mindre Kassens Bestyrelse undtagelsesvis tillader anden Anvendelse — skal anvendes til Indkøb af Livrenter, omfattes af Loven.

Fra Afdelingerne.

Horsens. Afdelingen afholder sin 30-aarige Stiftelsesfest i Forsamlingsbygningen **Lørdag den 20. Marts Kl. 21.** Stort festligt Kaffebord med paafølgende Bal. Ved Kaffebordet holdes Festtalen af Forbundets Forretningsfører, Herr Julius Hansen, København. Billetter a Kr. 1,00 for saavel Kaffebord som Bal kan afhentes paa Kontoret og maa være afhentet senest Lørdag den 20. Marts Kl. 14. **Der udleveres ikke Billetter Festaftenen, og der udleveres kun Billetter til Medlemmer med Dame eller Herre.** Bestyrelsen.

Middelfart. Afdelingens 25-aarige Jubilæum fejres Søndag d. 14. Marts Kl. 19 paa »Vestfyns Forsamlingshus« med en Festmiddag bestaaende af: Suppe m. Asparges — Flæske- og Kalvesteg m. br. Kartofler, Kompot og Salat — Jubilæumsbombe. Derefter Dans til Musikdirektør Larsens Orkester og Underholdning med mange Overraskelser. Tegningen, der er bindende, maa ske paa Listen hos Inkassatoren eller pr. Tlf. 97, og slutter den 12. Marts Kl. 13. Bestyrelsen.

Nyborg. Afdelingen afholdt den 28. Januar Filmsaften med Foredrag i »Kino«. Til Stede var ca. 400 Deltagere, da Formanden, Bogholder Jelsing, bød Velkommen. Derpaa blev Ordet straks givet til Aftenens Taler, Rejsesekretær Niels Jørgensen, der i et kort, klart og tydeligt Foredrag trak Linjerne op for H. K.s Arbejde, manede de mange Forældre til at lade deres Børn indmelde i H. K., appellerede til Husmødrene om altid at lade sig ekspedere af organiserede Medhjælpere og rettede en kraftig Opfordring til alle ikke organiserede Medhjælpere om snarest at tilslutte sig deres 27,000 organiserede Kammerater. Efter Niels Jørgensens Foredrag, der paahørtes med stor Interesse, og for hvilket Forsamlingen kvitterede med et livligt Bifald, fremvistes den smukke Grønlandsfilm »Palos Brudefærd«.

Nykøbing M. Afdelingen afholdt 9. Februar Films- og Foredragsaften i Centralhotellet. Ca. 150 Medhjælpere overværede Mødet. Sekretær Harald Heie, København, talte om Medhjælperspørgsmaalet og Forbundets Indsats for at forbedre Løn- og Arbejdsvilkaarene og Medhjælpernes sociale Forhold. Foredraget paahørtes med stor Opmærksomhed og hilstes med Bifald, hvorefter fremvistes Filmen »Tidens Krav«. Efter Mødets Afslutning samledes man til nogle Timers selskabeligt Samvær.

Odense. Fredag den 5. Marts: Valgresultatet fra Byraadsvalget afventer H. K.erne i vore egne Lokaler i »HaKo«, Ventetiden forkortes med munter Underholdning og Dans. Vi slaar Katten af Tønden. Gratis Adgang. — **Onsdag den 10. Marts** afholdes **Musikaften** med Foredrag af Ejner Eriksen Kl. 21,15. — **Lørdag den 13. Marts:** 36-aarig **Stiftelsesfest** fejres ved festligt Fælleskaffebord Kl. 21. Derefter Dans til 1. Klasses Orkester og Underholdning under Medvirken af Teaterdirektør Helge Rungwald. Billetpris alt incl. kun Kr. 1,50. — **Onsdag den 17. Marts: Medlemsmøde,** hvor Konsul P. A. Kruuse, der er kendt som en fængslende og livfuld Foredragsholder, vil fortælle om »En Rejse til Mexiko«. Stor Tilslutning forventes. **Kl. 21. — Torsdag den 25. Marts** (Skærtorsdag): Ungdomsgruppens **Paaskerevy** har efterhaanden skabt sig Tradition som en af Aarets sikre Succes'er, og Medlemmerne bør her benytte Lejligheden til at møde frem for at vise de Unge deres Interesse og Anerkendelse af deres Arbejde. Entré Kr. 1,00 og for U. G.-Medlemmer Kr. 0,75. **Kl. 20!!** — **Hver Onsdag: Klubaften** Kl. 20—24. Mød frem og lær Kollegerne at kende. Musik, Underholdningsspil, Foredrag, Dans m. v. Bestyrelsen.

Slagelse. Afdelingen afholder sin **aarlige Stiftelsesfest Lørdag den 6. Marts** Kl. 21 paa Hotel »Postgaarden«, hvor der bl. a. vil blive opført en Vinterrevy, som nogle interesserede Kolleger har stablet paa Benene. Der bliver Pølsespisning Kl. ca. 0,00 og iøvrigt forskellige Overraskelser. Adgangen koster kun 1 Kr. Udenbys Afdelingen er inviteret, hvorfor der forventes meget stor Tilslutning. Se det udsendte Maanedsprogram. — **Agitatormøder** afholdes Mandagene den 8. og den 22. Marts Kl. 21 paa Café »Bellevue«. Vi har nogle udmærkede Agitatorer, men kan bruge nogle enkelte flere. Derfor henstilles det til de Kolleger, der er interesserede i Afdelingens Medlemsforøgelse og Fremgang, at komme til disse Møder.

Hele Standen demonstrerer i København 7.—8.—9. Aug. 1937.

Kommunal Kontormedhjælper Tidende

Redigeret af **Viggo Hougaard**, Holbæk.

Forhandlingsretten med Københavns Kommune.

MELLEM Københavns Kommune og de kommunale Tjenestemænds Organisationer føres i Øjeblikket Lønforhandlinger, og der har i Dagspressen været nævnt 7 forhandlingsberettigede Organisationer.

H. K. var ikke nævnt mellem disse, og paa en Forespørgsel har Julius Hansen til Social-Demokraten udtalt sig om Aarsagen hertil. Svaret lyder:

H. K. har ikke blot Forhandlingsret, men Overenskomster med Kommunen for det løstansatte Kontorpersonale. Forhandlingsberettiget for det under Kommunens Lønregulativ ansatte og aflønnede Kontorpersonale er for Aar tilbage Kommunalforeningen med dens særlige Afdeling: Assistentforeningen, som det største Antal af det fastansatte Personale staar tilsluttet.

Vi i H. K. anser det for det naturligste, at Kommunens Kontorpersonale stod tilsluttet vort Forbund, saaledes som Tilfældet er med det langt overvejende Antal blandt Provinsens Kommuners Personale, og iøvrigt Side om Side med deres Kolleger fra de private Erhverv, men endnu har Flertallet blandt de i København ansatte fundet det rigtigst at blive i Assistentforeningen, og man maa jo forstaa, at Magistraten kan finde visse Vanskeligheder i at skulle forhandle med mere end een Organisation for det samme Personale. Imidlertid har H. K.s Ledelse forlængst søgt at finde Udveje til at klare Problemet, da der af Kommunens fastansatte Kontorpersonale er en ikke ubetydelig Del organiseret hos os; nogle er organiseret i begge Organisationer.

— — —

Iøvrigt kan det oplyses, at H. K. af Borgmester Hedebol er indbudt til at deltage i en Forhandling om vore Medlemmers Forhold.

Uddannelsesspørgsmaalet.

PAA Købstadforeningens Repræsentantskabsmøde den 23. Jan. i København var Uddannelsesspørgsmaalet Genstand for Omtale i Formanden, Finansminister H. P. Hansens Beretning:

Finansministeren udtalte:

»Et Spørgsmaal, som ogsaa blev drøftet i Fjor, var Uddannelsen til kommunalt Arbejde. — Borgmester Jensen-Stevns holdt dengang et Foredrag derom, og Foreningen havde jo i foregaaende støttet Handels- og Kontormedhjælperforbundet, som i visse Tilfælde havde Samarbejde med Kæmnerforeningen og Skatteinspektørforeningen for at give de kommunale Kontorer Adgang til en videre Uddannelse ved korte Kursus. Indenrigsministeren, som deltog i Forhandlingerne og har interesseret sig stærkt for dette Spørgsmaal, lovede, at der skulde blive nedsat et Udvalg derom. Der har været foretaget forskellige Undersøgelser af denne Sag i Ministeriet, og derved er den blevet forsinket noget, men Indenrigsministeren her meddelt mig, at om nogle faa Dage kan dette Udvalg blive nedsat og derefter begynde sit Arbejde. Ud fra dette, at Sagen endnu ikke er kommet saa vidt — det er jo ogsaa et Spørgsmaal, der ikke kan løses i Løbet af et Aar eller to — har Bestyrelsen paany i Aar stillet sig velvilligt over for Andragender fra de tidligere nævnte Organisationer om Afholdelse af et Kursus, der denne Gang skulde vare i 14 Dage, og Bestyrelsen har stillet 2000 Kr. til Raadighed, under Forudsætning af, at man kan godkende den Plan, som den paagældende Forenings Ledere fremsætter angaaende dette Kursus.«

Det omhandlende Kursus afholdes i Juni Maaned og vil udelukkende behandle Skattespørgsmaal.

Instruktionsmøde i Roskilde.

Det første af de genoptagne sjællandske Instruktionsmøder afholdtes Søndag den 31. Januar paa »Fjordvilla« i Roskilde og havde samlet 31 Deltagere fra 11 forskellige sjællandske Byer.

Fra Forbundet var mødt Sekretær Viggo Pedersen. Vore københavnske Kolleger var repræsenteret af Fuldmægtig Niels Skade.

Viggo Hougaard, Holbæk, bød Velkommen og udtalte nogle smukke Mindeord om afdøde Fru Vilh. Jacobsen.

Manley Johansen, Slagelse, holdt derefter et udmærket instruktivt Foredrag om den kommunale Valglov og Udarbejdelsen af Valglister i Forbindelse med Folkeregister og Socialkontor.

I den paafølgende Diskussion, der lededes af Knud Sørensen, Roskilde, og blev afbrudt af en Spisepavse, deltog følgende: K. E. Lauritsen, Roskilde, Knud Hansen, Køge, Christensen, Jyllinge, H. Hinrichsen, Kalundborg, L. Vestergaard, Frederikssund, Vesterhøj, Taastrup, Hansen, Helsingør, Christoffersen, Korsør, Dirigenten og Viggo Hougaard, Holbæk.

Efter at Indlederen havde repliceret, bragte Viggo Pedersen, København, Deltagerne en Tak fra Forbundet, fordi man havde genoptaget Møderne; det var en Støtte for Forbundet.

Det vedtoges at supplere Udvalget med Knud Sørensen, Roskilde, og at forsøge at faa arrangeret et Møde til i Begyndelsen af April med Emne: Den nye kommunale Skattelov.

Landet rundt.

Dødsfald. — Fru Petrea Jacobsen, Aarhus.

Formanden for Fællesklubben, Vilh. Jacobsen har haft den store Sorg at miste sin Hustru, som efter en Operation er afgaaet ved Døden.

Kommunale Kontorfunktionærer Landet over vil føle dybt med Formanden ved hans Hustrus alt for tidlige Bortgang.

Vi kendte Fru Jacobsen som en kultiveret og i vort Fagforeningsarbejde meget interesseret Kvinde — specielt husker vi Fru J. fra de kommunale Kursus paa Karlslunde.

Ved Begravelsen var Fællesklubben repræsenteret ved Medlem af Bestyrelsen: Harald Andersen, Aalborg.

Vi er overbevist om, at alle Kammerater vil samstemme i et »Ære være Fru Jacobsens Minde«.

Vor Kollega,

Fuldmægtig Johs. Christiansen, Nykøbing F., der er Medlem af Fællesklubbens Bestyrelse, er antaget af Glostrup Sogneraad som Kommunesekretær fra 15. Marts.

Jyllinge-Gundsømagle Sogneraad har antaget som Kommunesekretær vor Kollega, Kommuneassistent Henry Christensen, Frederikssund.

Statens Tjenestemænd og D. s. F.

Statstjenestemændenes Centralorganisation I (Funktionærklasserne) har med stor Majoritet vedtaget et Forslag, der gaar ud paa, at de under denne Organisation staaende Foreninger fra 1. April 1937 opretter en Reservefond, hvis Midler i givet Fald kan finde Anvendelse til Understøttelsesformaal, bl. a. til Støtte for De samvirkende Fagforbund under Konfliktsituationer. Denne Solidaritetshandling er et glædeligt Vidnesbyrd om, at Statens Tjenestemænd føler sig paa social Linie med hele den øvrige Arbejderklasse og er parat til Ofre for at bevare de gennem Organisationerne opnaaede Resultater. Men vi tror samtidig, at det er et Vidnesbyrd om, at Statens Tjenestemænd forstaar Nødvendigheden af at skabe en saa stærk demokratisk Blok som muligt.

Kommunalt 14 Dages Kursus afholdes 6.-19. Juni.

Nærmere Program i næste Nummer.

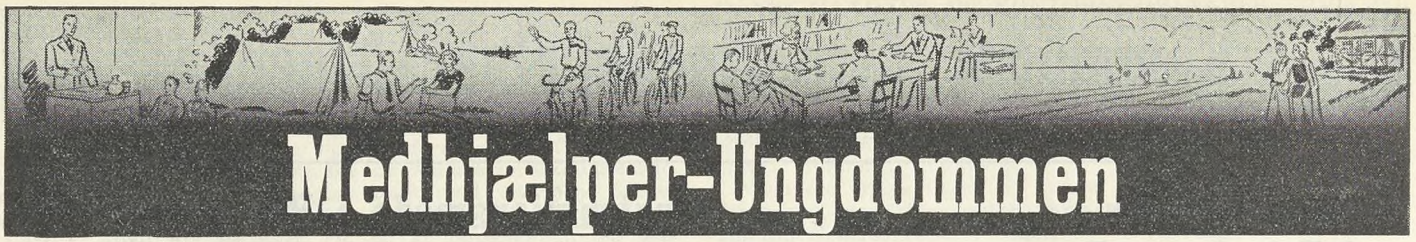

Medhjælper-Ungdommen

Redigeret af **Henry Gran**, København.

Stævne-Agitation.

Med Landsstævnet i København i August for Øje skal vi fra nu og til Stævnets Begyndelse føre en stærk og virkningsfuld Agitation. Uden Hensyn til, om det er Vinterdag, Foraarsdag, eller vi gaar ind i Sommerens varmere Dage skal hver Dag indtil Stævnet gøres til en Agitationsdag for Landsstævnet. I og for sig er vi jo i Antal allerede saa mange Medlemmer, at vi afgjort kan skabe en Tilslutning, der virker imponerende. Men hermed kan vi ikke slaa os til Taals. Stadig skal vi have nye Tusinder ind, og de nye Kolleger skal deltage aktivt i Arbejdet. Ved Landsstævnet i August bliver der Lejlighed til for alle Unge Standsfæller at deltage i et saa storslaaet og imponerende Stævne som aldrig før i dansk Medhjælperbevægelse er set. Provinskolleger vil her faa en kærkommen Anledning til paa Betingelser, som ellers ikke byder sig, at faa en Københavnstur, rig paa Oplevelser, og hvor vi sammen med københavnske Kolleger demonstrerer vore Krav. Og københavnske Kolleger glæder sig til i stort Tal at møde frem og, samtidig med at være Værter for Provins-Kollegerne, vise disse, at ogsaa Københavnerne møder frem som aldrig før. — Hvert Medlem, mandlig som kvindelig, Provins- eller Hovedstads-Kolleger, melder sig i den kommende Tid til aktiv Tjeneste indenfor Afdelingerne og Ungdomsgrupperne for at være med i den personlige Agitation, som skal gøre Stævnet til den virkelige Succes.

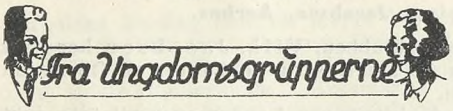

Aalborg. Ungdomsgruppen afholdt Klubaften paa »De La Reine« Onsdag den 20. Januar. Ungdomslederen bød Velkommen og omtalte i korte Træk, hvad der var sket i Ungdomsgruppen i Aaret, der svandt. Dernæst var der Oplæsning af Lærer Th. Anker Johansen. Efter Kaffebordet var der Optræden af Guitarvirtuosen Charles Normann, Frk. Thora Højbjerg og Lærer Th. Anker Johansen. Mødet, hvortil der var mødt ca. 50 af Ungdomsgruppens Medlemmer op, forløb vellykket. — Søndag den 24. Jan. mødte ca. 85 af Ungdomsgruppens Medlemmer for at bese Bryggeriet »Urban«. Man deltes i 2 Hold og under Ledelse af Salgschef Sperling og Brygmester Dithmer besaa man hele Virksomheden. Medlemmerne fik at vide, hvorledes Øl og Mineralvand fremstilles, og bagefter var Bryggeriet Vært (En Deltager). Søndag den 14. Februar afholdt Ungdomsgruppen Vandretur til Gistrup. 30 af Ungdomsgruppens Medlemmer var mødt op, da vi startede fra Kontoret. I Gistrup Kro var der Fælles-Kaffebord, og efter at have tilbragt 2 Timer i kammeratligt Samvær, gik Turen atter mod Aalborg. —
Mandag den 8. Marts afholder Ungdomsgruppen ordinær, halvaarlig Generalforsamling. Det foregaar Kl. 21 paa Kontoret, og da der er vigtige Ting paa Dagsordenen, har alle Medlemmerne Mødepligt. — **Langfredag** afholder Ungdomsgruppen Foraarsfest paa »Odd Fellow Palæet«. Der bliver Fælles-Kaffebord, Underholdning og Dans. Prisen for det hele bliver kun Kr. 1,50. Agitér for Tilslutning.

Aarhus. Onsdag den 3. Marts Kl. 21: Paa Opfordring af flere Medlemmer afholdes atter **Amatøraften** i Amaliegades Forsamlingsbygning. Har du et Bidrag til Underholdningen, saa skal du ikke genere dig. — **Søndag den 14. Kl. 10** aflægges Besøg paa Bryggeriet »Ares«. Mødested ved Bryggeriet, Sjællandsgade 81. — **Mandag den 29.** (2. Paaskedag) afholdes Heldags-Vandretur »Ud i det blaa«. Mødested: »Demokraten«s Bladhus Kl. 9.

Horsens. Fredag den 5. Marts Kl. 20,30 paa Muncks Hotel: **Diskussionsaften.** — Indleder: **Axel Johansen,** Cyklekompagniet. — **Fredag d. 12. Marts Kl. 20,30** paa Muncks Hotel: Foredrag af Cigarmager **Marinus Sørensen.** — **Lørdag den 20. Marts Kl. 21** i Forsamlingsbygningen: Afdelingens 30-aarige Stiftelsesfest. — **Fredag den 26. Marts** (Langfredag) Vandretur til Serridslev, Vær og Stensballe. Samlingssted: Nørretorv Kl. 13.

København. Tirsdag den 2. Marts: Filmsaften. Forevisning af Filmen »Amerika i Verdenskrigen«. Indledende Foredrag ved Torben Eriksen. — **Onsdag den 3. Marts:** Københavns-Afdelingen afholder **Medlemsmøde** i Folkets Hus, Enghavevej 40, Kl. 20. Emne: De kommunale Valg. Medlemsbog skal forevises. — **Tirsdag d. 9. Marts, Valgdagen: Ungdomshjemmet er lukket. — Onsdag den 10. Marts:** Klubaften. — **Onsdag den 14. Marts:** Besøg paa Statsradiofonien (i Forbindelse med Arbejdernes Radioklub). Adgangskort faas kun ved Møderne i Ungdomshjemmet. — **Mandag den 15. Marts:** Husk Afdelingens store Propagandamøde i Odd-Fellow Palæet. Adgangskort faas paa Kontoret og i Ungdomshjemmet. Filmen »Filmen La Matenella« forevises. — **Tirsdag den 16. Marts:** Foredrag af Sekretær **Harald Heie** om Robert Owen, Kooperationens første Mand, med Diskussion. — **Onsdag den 17. Marts:** Klubaften. **Tirsdag den 23. Marts:** Amatøraften. — **Onsdag den 24. Marts:** Ungdomshjemmet er lukket. **Søndag den 28. Marts** (Paaskedag): Cykletur til Karlslunde. Start fra Toftegaards Plads **Kl. 9,30 præcis.** Turens Leder: Henning Rasmussen. — **Tirsdag den 30. Marts:** Klubaften. — **Onsdag den 31. Marts:** Foredrag af **Henning Rasmussen:** »Ungdommen af i Dag« med Diskussion.

Nakskov. Onsdag den 3. Marts: Klubaften. — **Søndag den 7. Marts Kl. 8:** Stort Bal i »Den gyldne Sal« over Luna. Mange Overraskelser, Sketch, Præmiedans, Solistoptræden m. m. — Entré: Herrer 1 Kr., Damer 50 Øre. — **Onsdag den 10. Marts:** Klubaften. — **Søndag den 14. Marts:** Formiddagstur til Sæbyholm. Afgang fra Nakskov Dampmølle **Kl. 8,30.** — **Onsdag d. 17. Marts:** Klubaften (særlig Underholdning). — **Onsdag den 31. Marts:** Foredrag af **Redaktionssekretær Grove.**

Odense. Onsdag den 3. Marts Kl. 20,30: Musik med Foredrag af Einer Eriksen. — **Lørdag den 13. Marts Kl. 20,30:** Afdelingens 36 Aars Stiftelsesfest. — **Onsdag den 17. Marts Kl. 21:** Medlemsmøde: **Konsul P. A. Kruuse** taler om »En Rejse til Mexiko«. — **Torsdag den 25. Marts Kl. 20** (Skærtorsdag): Stor Paaskerevy og Bal. Nærmere Program følger. — **Hver Onsdag** fra Kl. 20—24 samles vi til **Klubaften** i Afdelingens Lokaler.

Randers. Fredag den 5. Marts: Amatøraften (Præmie). — **Søndag den 14. Marts:** Vandretur til Volk Mølle, Kl. 9. — **Fredag den 19. Marts** Kl. 8: Frit Samvær. Kl. 9: Film. — **Søndag d. 28. Marts Kl. 12,30:** Cykletur til Støvring Kloster. — Fredag den 22. Januar afholdt Ungdomsgruppen Medlemsmøde. Emnet var »Minder fra Sommeren 1936«, og der vistes en Del Lysbilleder fra vore Lejrture. — Fredag den 5. Februar afholdtes ligeledes Møde, der dog formede sig som en kammeratlig Aften, og Fredag den 19. Februar Diskussionsmøde. Til alle Møderne har vi kunnet notere en god Tilslutning. — Søndag den 14. var der arrangeret Fastelavnstur til Hvidsten Kro. En Snes Kammerater tog den 12 km lange Spadseretur derud og ved Ankomsten fortæredes Frokosten, hvorefter der toges fat paa de forskellige Fastelavnsløjer. Der er i Ungdomsgruppen startet en Bordtennis-Turnering, som har vist sig at have en god Tilslutning, ligesom en i Gang værende Skakturnering kan vise samme Resultat.

Roskilde. Fredag den 5. Marts: Studiekreds. **Maxim Bøgemose** indleder med Emnet: Socialdemokratiet og Skolen. — **Onsdag den 10. Marts:** Klubaften. Foredrag og Diskussion.

Fredag den 12. Marts: Medlemsmøde paa »Fjordvilla«. Films-Fremvisning. Fælles Kaffebord — Oplæsning af Fritz Hansen. Derefter Dans til Kl. 24. Mød op denne Aften. Tag en uorganiseret Kollega med.

Onsdag den 17. Marts

BREVAFTEN.

Kammerater, send os en Hilsen. Breve bedes sendt til
Volmer Mejl, Støden 8, Roskilde.

Fredag den 15. Marts: Studiekreds.

Slagelse. Torsdag den 11. Marts Kl. 21 afholdes ordinær, halvaarlig Generalforsamling paa »Bellevue« med sædvanlig Dagsorden.

Viborg. Onsdag den 3. Marts: Filmsaften. »Fra Træ til Avispapir« og »Charlie Chaplin som Bokser«. Med efterfølgende Kaffebord og Dans alt iberegnet 1 Kr. — **Onsdag den 10. Marts:** Broget Aften. Bestyrelsen.



Sp.: I Anledning af den oprettede Spørgerubrik vil jeg tillade mig at forespørge, om der — i Lighed med de kommunale Kursus, Forbundet arrangerer — ogsaa arrangeres Kursus for ikke-kommunale Medlemmer (Handelsmedhjælpere og Kontormedhjælpere paa Handelskontorer), da jeg i saa Fald gerne vilde deltage i et saadant, ligesom jeg i bekræftende Fald gerne vil have oplyst, om disse Kursus er paa samme økonomiske Vilkaar som de kommunale. Medhj. X-borg.

Sv.: Af specielle Feriekursus afholder Forbundet kun det kommunale Kursus paa »H. K.s Strandhus«, der i Aar vil blive gentaget — og denne Gang som et 14 Dages Kursus. Derudover arrangeres der i Vintermaanederne kun Aftenkursus rundt omkring i Afdelingerne. Disse Kursus omfatter — alt eftersom der er Muligheder for Tilslutning — Sprog, Bogholderi, Skilteskrivning, Maskinskrivning o. m. a. Endelig iværksætter Afdelingerne Studiekredsarbejde med forskellige Emner. Alt i alt udfører Forbundet saaledes paa denne Maade et ikke ringe Uddannelses- og Oplysningsarbejde til Gavn for Medlemmerne og enten helt gratis eller for ganske ringe Betaling. Vi tilraader Dem at tale med Deres Afdelings Formand herom.

Den lille Rubrik

Forslag til ny Lærlingelov.

Socialminister Ludvig Christensen har i Folketinget fremsat Forslag til ny Lærlingelov. I dette Forslag er der taget Hensyn til Forbundets Ønsker og Krav. Vi henviser til Omtalen inde i Bladet.

Lærlingemøder.

I en Række Afdelinger Landet over vil der i Dagene 5.—10. April blive afholdt Møder for Lærlinge og disses Forældre og Værger. Paa Møderne vil der blive redegjort for det nye Forslag til Lærlingelov.

Ungdommen slutter op.

Af den stærke Tilgang, vort Forbund stadig kan glæde sig over, er det interessant at se, at ogsaa Ungdommen indenfor Faget er stærkt repræsenteret. Blandt Indmeldelserne i de sidste fire Maaneder har der alene af Lærlinge og unge Medhjælpere under 20 Aar været 957.

Send en Hilsen.

I Vinterens Løb afholder mange af vore Ungdomsgrupper Brevaftener. — Brevaftenerne er altid averterede under Rubriken »Fra Ungdomsgrupperne«. Det vil sikkert glæde vore i Brevaftenerne deltagende Kammerater at faa saa mange Hilsener som muligt udefra. — Send dem en Hilsen.

»H. K.s Strandhus«

holder aabent i Paaskedagene.

Udgivet af Forbundet. — Ansvarsh. Red. **Julius Hansen,** Vestre Boulevard 43, Kbhvn. V. — Trykt hos **Anton M. Jensen,** Admiralgade 24, Kbhvn. K.

Dansk
Handels-og Kontormedhjælper Tidende

Nr. 4 — 1. APRIL 1937 — 37. Aargang

Den faglige Situation — Krig eller Fred?

I Fjor Foraar maatte Fagbevægelsen som bekendt tage en faglig Konflikt, idet Arbejdsgiverforeningen varslede og iværksatte en 5 Uger lang Lockout, der blev afsluttet med Vedtagelsen af Loven, hvorved de tilbagestaaende Stridigheder efter en fornyet Forhandling blev afgjort ved Voldgift.

Et af Resultaterne af Konflikten i Fjor blev Vedtagelsen af de nye Forhandlingsregler mellem De samvirkende Fagforbund og Arbejdsgiverforeningen og der blev med Forventning set hen til, hvorledes Reglerne vilde virke i Praksis.

At dømme efter de Oplysninger, der foreligger om Forhandlingerne i Underorganisationerne, har Forhandlingsreglerne bevirket, at de rejste Krav og de foreliggende Uoverensstemmelser er blevet behandlet langt mere indgaaende og grundigt, end Tilfældet har været i tidligere Aar, og Forhandlingerne i Hovedorganisationerne har derfor fra første Færd kunnet samle sig om at tilvejebringe Enighed om Hovedkravene, derunder naturligvis i Særdeleshed Lønkravene.

For en lang Række Fag er Forholdene i Orden, idet en meget stor Del af Overenskomsterne er forlænget uforandret som Følge af, at ingen af Parterne stillede Ændringsforslag. Adskillige andre Overenskomster er bragt i Orden ved Forhandling, men derudover er der Fag med ialt op imod 100,000 Medlemmer, for hvilke Forhandlingerne er bristede og som derfor har afgivet Strejkevarsel.

Mod Sædvane har Forligsmanden i Aar grebet ind og tilkaldt Parterne til Forhandling allerede efter Afgivelsen af 1. Strejkevarsel, og muligvis medfører dette, at der findes et Grundlag, som Parterne kan akceptere. I modsat Fald maa man være forberedt paa, at Strejkerne, for hvilke der er afgivet 2. Varsel, bliver effektive Paaskelørdag, eller i hvert Fald umiddelbart efter Paaske. De vigtigste Grupper, for hvilke Strejke er varslet, er Metalindustrien med ca. 45,000 Arbejdere, Entreprenørfagene med ca. 19,000, Olieindustrien ca. 3000, samt Fabrik-, Elektriker-, Kobbersmede-, Bogbinder- og Skibstømreroverenskomster. Endvidere regnes der med, at de grafiske Fag samt Sømændene ligeledes vil afgive 2. Varsel.

Det store Spørgsmaal er da, om Situationen i Aar vil udvikle sig til Storkonflikt, eller om det vil lykkes at undgaa den Standsning af Arbejdet i de vigtige Fag, som kun kan blive til Skade for Erhvervslivet og for Landet.

Endnu er det for tidligt at spaa om Resultatet, men det maa haabes, at Arbejdsgiverne vil indse det uforsvarlige i at tage Ansvaret for en Konflikt paa nuværende Tidspunkt som Følge af de rimelige Krav, Arbejderne stiller om Kompensation for den Prisstigning, som langsomt, men sikkert har fundet Sted i de senere Aar. Det kan nemlig ikke med Rimelighed forlanges, at Arbejderne alene skal bære Prisstigningens Byrder paa samme Tid, som Udbyttedeklareringerne fra Banker, Rederier, Industri- og Handelsselskaber viser, at det forløbne Aar har været et særdeles godt Aar for Erhvervslivet.

Men skulde det trods Forventningerne om en fredelig Udgang af Aarets faglige Situation alligevel vise sig, at Kampen ikke kan undgaas, vil Arbejdsgiverne finde Arbejderne rede til — som i Fjor — at tage deres Tørn for at naa igennem til Overenskomsternes Fornyelse paa et forsvarligt og tilfredsstillende Grundlag.

Ogsaa vi Handels- og Kontormedhjælpere vil — uden direkte at være inddragne i Konflikten — være interesserede i en for Arbejderklassen sejrrig

Afslutning, ligesom det er en Selvfølge, at vi paa den Maade og i den Udstrækning, Forholdene byder, vil yde vor Indsats til Fordel herfor.

Saaledes maa vi indskærpe vore Medlemmer, at det ikke er dem tilladt under en Konflikt at beskæftige sig med Arbejde, som hidtil har været udført af de konfliktberørte Arbejdere, hvorimod de selvfølgelig, hvis ikke andet foreligger, maa fortsætte med at udøve deres *sædvanlige* Arbejde uanset Konflikten.

Vi haaber paa Fred, men forbereder os paa Krig.

Finlands Affärsarbetarförbund fylder 20 Aar.

VORT finske Broderforbund, der staar som et trofast Led i det nordiske Samarbejde mellem Medhjælperorganisationerne, fylder i April Maaned 20 Aar og fejrer sit Jubilæum ved en Sammenkomst i Helsingfors Søndag den 4. April, ved hvilken Sammenkomst Forretningsfører Julius Hansen som Repræsentant for de øvrige nordiske Medhjælperforbund vil være til Stede.



K. A. Fagerholm.

Finlands Affärsarbetarförbund var første Gang repræsenteret paa Det skandinaviske Komitémøde i 1923 og sluttede sig Aaret efter til det skandinaviske Samarbejde.

Forbundet blev oprindelig stiftet under Navnet: Finlands Affärs- og Husholdsarbetareförbund og bestod hovedsagelig af kooperativt beskæftiget Handelspersonale. I nogle Aar isolerede disse sig fuldstændig fra de øvrige Medhjælpere; men Forbundet kunde ikke holdes sammen paa denne Basis, og i Aaret 1917 blev Forbundet derfor rekonstrueret og udvidet til at omfatte Handels- og Kontormedhjælpere.

Forbundet tilsluttede sig straks den finske Landsorganisation og tog i 1921 Navneforandring til det nuværende Navn.

Paa Grund af de vanskelige Forhold, hvorunder den finske Fagbevægelse i Almindelighed og Medhjælperorganisationen i Særdeleshed har arbejdet siden Revolutionen, viste det sig ugørligt at skabe en hurtig Tilgang til Forbundet.

I en Række Aar svingede Medlemsantallet omkring 2000, men i de seneste Aar har der heri været en betydelig Forøgelse, saaledes at Forbundet nu har et Medlemsantal paa ca. 3500.

Finlands Affärsarbetarförbunds Formand er K. A. Fagerholm, der er særdeles velkendt blandt danske Kolleger, og Forbundets Forretningsfører er Matti Leskinen, der ligeledes adskillige Gange har gæstet Danmark.

Det er vort Haab, at de kommende Tider maa bringe forøget Fremgang for vore finske Kolleger og deres Organisation. De seneste Aar har betydet en Lysning for den finske Arbejderklasse, der nu er repræsenteret i den finske Regering og udgør det største Parti paa Rigsdagen, og hermed burde Fagbevægelsens Trængselsaar være forbi og Fremgang følge efter.

I Haab om, at en saadan Fremgang maa finde Sted, at Finlands Affärsarbetarförbund kan blive et fuldgyldigt Udtryk for de finske Handels- og Kontormedhjælpere, ønsker vi i Anledning af 20 Aars Jubilæet Finlands Affärsarbetarförbund og dets Medlemmer hjertelig til Lykke.

Julius Hansen.

Arbejderbevægelsens Erhvervsraad.

IGENNEM nogle Aar har der været arbejdet paa at realisere Tanken om at skabe en Sammenslutning indenfor Arbejderbevægelsen, sideordnet med Industriraadet og Landbrugsraadet.

Tanken om et Arbejderbevægelsens Erhvervsraad, blev oprindelig udkastet af daværende Formand for Dansk Smede- og Maskinarbejderforbund, nuværende Handelsminister Johs. Kjærbøll, og efter at have været drøftet paa en Række Møder, er Erhvervsraadet nu endelig en Kendsgerning.

Arbejderbevægelsens Erhvervsraad oprettes af De samvirkende Fagforbund og Det kooperative Fællesforbund, hvis Ledelse tilsammen danner Raadet, der yderligere kan supplere sig med saadanne Personer, hvis Deltagelse i Raadet findes formaalstjenlig, og desuden kan til Raadet knyttes Sagkyndige paa de erhvervsmæssige og økonomiske Omraader.

Erhvervsraadets Opgave er, at indsamle og bearbejde Oplysninger vedrørende Erhvervslivet i Indland og Udland, samt at følge Behandlinger i Ind- og Udland af erhvervspolitiske og nationaløkonomiske Spørgsmaal. Endvidere skal Raadet virke vejledende for alle Arbejderbevægelsens Organisationer, og Virksomheder i erhvervs- og driftsøkonomiske Spørgsmaal, ligesom Raadet skal repræsentere Arbejderbevægelsen udadtil i Anliggender af denne Art og udpege Repræsentanter til paa lige Fod med de øvrige Erhvervs Hovedorganisationer at deltage i Forhandlinger med Regering og Rigsdag, samt iøvrigt, hvor saadan Repræsentation skønnes paakrævet.

Erhvervsraadets Vedtægter er saalydende:

§ 1. Arbejderbevægelsens Erhvervsraad er oprettet af De samvirkende Fagforbund i Danmark og Det kooperative Fællesforbund i Danmark.

Forretningsudvalget for De samvirkende Fagforbund og Hovedbestyrelsen for det kooperative Fællesforbund danner tilsammen Erhvervsraadet, der yderligere kan supplere sig med saadanne Personer, hvis Deltagelse i Raadet findes formaalstjenlig. Til Erhvervsraadet kan endvidere knyttes Sagkyndige paa de erhvervsmæssige og økonomiske Omraader.

§ 2. Erhvervsraadets Opgave er at fremskaffe, samle og bearbejde Oplysninger vedrørende Erhvervslivet i Ind- og Udland, der kan have Betydning for Arbejderbevægelsens faglige Lønerhverv og dens kooperative Erhvervsvirksomheder. Raadet stiller disse Oplysninger med dertil hørende statistisk Materiale til Raadighed for de tilsluttede Organisationer.

Raadet skal endvidere have Opmærksomheden henvendt paa at følge Behandlingen i Ind- og Udland af erhvervspolitiske og nationaløkonomiske Spørgsmaal inden for Lovgivningen, Stat og Kommuner, Erhvervsorganisationer, Arbejder- og Arbejdsgiverorganisationerne, Pressen og i Handelsforholdet mellem Danmark og Udlandet.

Raadet skal virke vejledende for alle Arbejderbevægelsens egne Organisationer og Virksomheder i erhvervs- og driftsøkonomiske Spørgsmaal, dels ved direkte raadgivende Virksomhed, dels ved Udgivelse af Beretninger, Pjecer og andre Publikationer til Brug for Arbejderbevægelsen og dens Tillidsmænd og Organisationsledere, dels ved Afholdelse af Møder for Organisationsledere og Repræsentanter for Arbejderbevægelsens Virksomheder til Orientering om og Drøftelse af erhvervsmæssige og økonomiske Spørgsmaal.

Raadet repræsenterer Arbejderbevægelsen udadtil i Anliggender af den her omhandlede Art og udpeger Repræsentanter til, paa lige Fod med de øvrige Erhvervs Hovedorganisationer (Industriraadet, Landbrugsraadet, Grosserersocietetet m. v.), at deltage i Forhandlinger med Regering og Rigsdag samt iøvrigt, hvor Raadet skønner, at en saadan Repræsentation er paakrævet.

§ 3. Erhvervsraadet vælger for et Aar ad Gangen en Formand, der sammen med 6 af Raadets dertil valgte Medlemmer danner et Forretningsudvalg, som har den daglige Ledelse af Virksomheden i Overensstemmelse med det samlede Erhvervsraads Beslutninger.

I Forretningsudvalget skal De samvirkende Fagforbund og Det kooperative Fællesforbund altid begge være repræsenteret.

Valgene foretages paa første ordinære Mødedag i Aaret.

Raadet holder ordinært Møde i hvert Halvaar, men iøvrigt saa ofte Formanden finder Anledning dertil, eller naar mindst 3 af Raadets Medlemmer forlanger Møde afholdt. Formanden leder Raadets Møder, og Raadets Beslutninger indføres i en Forhandlingsprotokol.

Raadets Medlemmer er ulønnede. Mødediæter fastsættes i Overensstemmelse med de almindelige inden for Arbejderbevægelsen gældende Regler, ligesom Medlemmernes Rejseudgifter refunderes.

Iøvrigt fastlægger Raadet selv sin Forretningsorden.

§ 4. Under Erhvervsraadet oprettes et Kontor under Ledelse af en Kontorchef, der ansættes af Raadet, og som maa forpligte sig til at lede Kontoret i Overensstemmelse med Raadets Beslutninger og de inden for Arbejderbevægelsen gældende Grundsætninger.

Kontorchefen er Raadets Sekretær.

Det øvrige Personale ansættes af Forretningsudvalget efter Indstilling af Kontorchefen.

Raadet udgiver en aarlig Beretning om sin Virksomhed og om den almindelige økonomiske og erhvervsmæssige Udvikling i det forløbne Aar.

§ 5. De med Erhvervsraadet og dets Virksomhed forbundne Udgifter udredes af De samvirkende Fagforbund med $^2/_3$ og af Det kooperative Fællesforbund med $^1/_3$.

§ 6. Regnskabet aflægges efter Kalenderaaret og forelægges af Forretningsudvalget i revideret Stand paa Raadets ordinære Møde i første Halvaar, hvorefter det tilstilles de tilsluttede Organisationer.

Regnskabet revideres af Arbejdernes Bogførings- og Revisionsinstitut.

§ 7. Ændringer af disse Vedtægter kan kun finde Sted ved Flertal i hver af de to Organisationer (D. s. F. og D. k. F.). Forslag til Ændringer i Vedtægterne vil først være at forelægge for Raadet og skal forelægges for Organisationerne, hvis et Flertal inden for en af Grupperne kræver det.

§ 8. I Tilfælde af Raadets Ophævelse, fordeles Raadets Formue med $^2/_3$ til De samvirkende Fagforbund og $^1/_3$ til Det kooperative Fællesforbund.

Til Formand for Arbejderbevægelsens Erhvervsraad er valgt Borgmester P. Christensen, Helsingør.

Vi indledede Aaret værdigt.

MED usvækket Kraft har Agitationen i Aarets to første Maaneder været ført, saaledes at Maanederne Januar og Februar har bragt vort Forbund en smuk Fremgang. Af Pladshensyn var det ikke muligt i sidste Nummer af Medlemsbladet at bringe Honnør-Listen, hvorfor vi denne Gang bringer de to Maaneders samlede Resultat. Det samlede Antal Nyindmeldelser har i Januar-Februar Maaned udgjort

961.

Selv om dette Tal ikke helt kommer paa Højde med de tilsvarende to Maaneder i 1936, maa det dog betegnes som et virkeligt smukt Resultat.

Indmeldelserne for den her nævnte Periode fordeler sig iøvrigt saaledes paa Afdelingerne:

Københavnv.....	353	Kolding.....	16
Odense	65	Slagelse	16
Aalborg	50	Nakskov	15
Aarhus	42	Viborg.....	15
Randers	33	Bornholm	14
Horsens	32	Lemvig	11
Fredericia	24	Haderslev.....	8
Vejle	20	Holbæk	6
Silkeborg	19	Nykøbing F.....	6
Esbjerg.....	18		

Hillerød, Hjørring, Hobro, Nykøbing M., Roskilde, Svendborg, Sønderborg og Thisted havde hver 5 Nyindmeldelser, og 42 Afdelinger havde Indmeldelsesantal derunder — og saa skal vi videre fremad.

Offentlige Møder angaaende Lærlingeloven.

EFTER at Forslaget til Revision af Lærlingeloven er forelagt i Folketinget, har Forbundets Hovedledelse besluttet at afholde en Række offentlige Møder, hvor Forbundets Stilling til Lærlingeloven vil blive behandlet.

Der er planlagt følgende Møder:

Aalborg.....	den	5. April:	Odd Fellow Palæet Kl. 21. Taler: Gustav Pedersen.
Hobro	»	6. »	Palæ Hotellet Kl. 20,30 Taler: Viggo Pedersen.
Randers.....	»	7 »	Forsamlingsbygningen »Jylland« Kl. 20,15. Taler Viggo Pedersen.
Hjørring	»	8 »	Hotel du Nord Kl. 20. Taler: Viggo Pedersen.
Frederikshavn	»	9 »	Bechs Hotel Kl. 20,30. Taler: Viggo Pedersen.
Thisted	»	5 »	Hotel »Royal« Kl. 20. Taler: Henry Gran.
Nykøbing M. .	»	6 »	Arbejdern. Forsamlingsbygn. Kl. 20. Taler: Henry Gran.
Ringkøbing...	»	7 »	Hotel »Ringkøbing« Kl. 20. Taler: Henry Gran.
Vejle	»	8 »	Forsamlingsbygningen Kl. 20,30. Taler: Henry Gran,
Sønderborg ..	»	7 »	Fagforeningshuset Kl. 20,15. Taler: Michael Nielsen.
Aabenraa	»	8 »	Hotel »Royal« store Sal Kl. 20,30. Taler: Michael Nielsen.
Kolding.....	»	9 »	Industriforeningen Kl. 20. Taler: Michael Nielsen.
Herning.....	»	5 »	Haandværkerforeningen Kl. 20,30. Taler: Robert Larsen.
Silkeborg	»	6 »	Højskolehotellet Kl. 20. Taler: Robert Larsen.
Odder	»	7 »	Hotel »Phønix« Kl. 20.30. Taler: Robert Larsen
Esbjerg.....	»	8 »	Hotel Spangsberg Kl. 20,30. Taler: Niels Jørgensen.
Horsens	»	9 »	Arb. Forsamlingsbygning Kl. 20.30. Taler: Niels Jørgensen.
Aarhus	»	9 »	Amaliegades Forsamlingsbygning Kl. 20,30. Taler: Julius Hansen.
Holstebro	»	9 »	Hotel »Postgaarden« Kl. 20,30. Taler: Johs. Jensen.
Odense	»	7 »	H. K. Klingenberg 15 Kl. 21. Taler: Aksel Olsson.
Nyborg	»	8 »	Industrihotellet Kl. 21. Taler: Aksel Olsson.
Rudkøbing ...	»	9 »	Ørstedspavillonen Kl. 20. Taler: Aksel Olsson.
Assens.....	»	9 »	Marcussens Hotel Kl. 20,30. Taler: Aage Eriksen.
Hillerød	»	5 »	»Linden« Kl. 20,15. Taler: Aksel Olsson.
Frederikssund	»	7 »	Hotel »Dannebrog« Kl. 20. Taler: Knud Højft.
Helsingør	»	6 »	Forsamlingsbygningen, Stengade, Kl. 20. Taler: Harald Heie.
Slagelse.....	»	7 »	Hotel »Postgaarden« Kl. 20,15. Taler: Georg Baunsgaard.
Nakskov	»	8 »	Forsamlingsbygningens store Sal Kl. 20. Taler: Georg Baunsgaard.
Maribo	»	9 »	Centralhotellet Kl. 20,30. Taler: Georg Baunsgaard.
København...	»	7 »	Studenterforeningen Kl. 21. Talere: Folketingsmand H. C. Hansen og Harald Heie.

Til Møderne indbydes alle Handels- og Kontormedhjælpere og -lærlinge samt disses Forældre og Værger og iøvrigt alle, der interesserer sig for Lærlingespørgsmaalet og en forsvarlig Lærlingeuddannelse.

Vi opfordrer til størst mulig Tilslutning for at give vore Demonstrationer for en god og forsvarlig Lærlingelov den størst mulige Vægt.

Agitationen i København.

I Bladet for den 1. December refererede vi de 2 store Agitationsmøder, vor Københavns Afdeling har afholdt i November Maaned, til hvilke Møder der var saa stor Tilstrømning, at Afdelingen maatte arrangere et nyt Møde den 8. December. Endskønt December er en daarlig Møde-Maaned, samlede Mødet dog fuldt Hus, og Afdelingen har derfor fortsat Afholdelsen af saadanne store Propagandamøder, idet man den 27. Januar, den 22. Februar og den 15. Marts i Odd Fellow-Palæets Festsal har haft propfuldt Hus til lignende Møder.

Ved samtlige Møder har Gustav Pedersen talt om Fagets Forhold og Midlerne til at naa frem til en Forbedring af de elendige Vilkaar, som Tusinder af vore Kolleger lever og arbejder under, og ved Møderne har desuden været forevist Filmene »Sonnenstrahl« og »La Maternelle«.

Da mange forgæves forsøgte at faa Adgangskort til det sidst afholdte Møde, har Afdelingen arrangeret endnu et Møde Skærtorsdag i Nora Bio ligeledes med Forevisning af Filmen »La Maternelle«.

De afholdte Møder og de Oplysninger, der paa disse er givet om Fagets Forhold og Arbejdsvilkaarene i visse Firmaer, har vakt overordentlig stor Opsigt, og Pressen har beskæftiget sig indgaaende dermed.

K. U. demonstrerer.

Ved Mødet den 15. Marts gav nogle unge K. U.-Medlemmer Udtryk for deres Interesse for Medhjælperspørgsmaalet derved, at de fra Balkonen dryssede Peber og Nysepulver ned over Forsamlingen i Salen.

Urostifterne blev naturligvis hurtig fjernet; men det er karakteristisk for K. U.-Bevægelsen, der altid hykler saa stor Interesse for Medhjælperspørgsmaalet, at denne Interesse giver sig saadanne Udslag. At løse Medhjælperspørgsmaalet paa den Maade, som de unge K. U.-Medlemmer her har forsøgt, vil næppe skabe mange Tilhængere af K. U. inden for Medhjælpernes Rækker; men K. U. har altsaa endnu en »Heltegerning« at pege paa.

Hovedbestyrelsesmøde.

FORBUNDETS HOVEDBESTYRELSE samledes til ordinært Møde den 21.—23. Februar. Fraværende paa Grund af Sygdom var Niels Nielsen, København.

Forretningsfører Julius Hansen bød Hovedbestyrelsen Velkommen og udtalte nogle smukke Mindeord over De samvirkende Fagforbunds afdøde Formand Vilh. Nygaard.

Efter at Forhandlingsprotokollen var oplæst, aflagde Forretningsføreren Beretning om det administrative og det faglige Arbejde i Beretningsperioden. Af Beretningen fremgik det, at Medlemsantallet pr. 31. December var steget til 27,156, hvilket var en Fremgang i Kvartalets Løb paa 858 Medlemmer. Antallet af Lærlingemedlemmer var steget med 162 og udgjorde 3847. Hjælpefondens Medlemsantal var steget med 109 Medlemmer og udgjorde pr. 1. Februar 2189.

Der var afsluttet 33 nye Overenskomster, hvorefter det samlede Antal i Kraft værende Overenskomster var 344. Desuden verserer 52 Lønsager. Der var oprettet 8 nye Klubber og ophævet 1, hvorefter Antallet af Klubber er: 5 Landsklubber og 211 andre Klubber.

Af Hovedkassererens Beretning fremgik det, at der i vedtægtsmæssig ord. Understøttelse i Okt. Kvartal var udbetalt Kr. 134,036,00 og i fortsat Hjælp Kr. 10,347,50 for December Maaned, fra hvilket Tidspunkt Fortsættelseskassen blev aabnet for den ekstraordinære Udbetaling. I Rejsehjælp er der i Oktober Kvartal udbetalt Kr. 2003,55, i Skoleunderstøttelse gennem Arbejdsløshedskassen Kr. 4250,30 og i direkte Skoleunderstøttelse gennem Arbejdsløshedsfonden Kr. 4528,25. I Juleunderstøttelse er udbetalt Kr. 12,516,00 af Arbejdsløshedskassen og Kr. 12,084,50 af Reservefonden.

Det samlede Antal arbejdsløse Handels- og Kontormedhjælpere tilmeldt Centralarbejdsanvisningskontoret var medio December 2541, hvoraf 1306 var organiseret.

I Oktober Kvartal har Hjælpefonden udbetalt Kr. 7090,00 og i Konflikt- og Emigrantunderstøttelse er der udbetalt Kr. 8288,11.

Forretningsføreren aflagde Beretning om Retshjælpens Virksomhed. Det var besluttet at anlægge 14 nye Retssager, og 23 Retssager var afsluttet. Heraf var 8 vundet, 6 forligt, 7 hævet og 2 tabt. De afsluttede Retssager har indbragt i Erstatninger og Omkostninger ialt Kr. 3015,70. 18 Retssager er løbende.

Paa Mødet behandledes en lang Række andre Spørgsmaal, bl. a. Regnskaberne og andre administrative Anliggender. Endvidere behandledes en Række Overenskomstspørgsmaal og Forbundets Stilling til andre Foreninger, derunder Dansk Brugsforeningsmedhjælperforening, idet der blev givet Oplysning om en Konference, der havde fundet Sted med Repræsentanter for denne Forening. Resultatet af Forhandlingerne vil blive Genstand for Behandling i Brugsforeningsmedhjælper-Foreningens Hovedbestyrelse, og det vedtoges at afvente Meddelelse om Forløbet heraf, forinden videre Beslutning blev truffet.

Det vedtoges at stille forskellige Stipendier til Raadighed for Medlemmer, der deltager i Undervisningen paa Den danske Andelsskole ved Middelfart og Den danske Købmandsskole i London samt for Slagterimedhjælperes Ophold i England gældende for Aaret 1937.

Endvidere blev der givet Oplysninger om Ungdomsarbejdet, hvorunder det oplystes, at der nu bestaar 41 Ungdomsgrupper, ligesom det besluttedes for Regnskabshalvaaret 1. April—30. September 1937 at yde Tilskud til Afdelinger med Ungdomsgrupper efter samme Regler, som var gældende i det forløbne Regnskabsaar.

Endvidere behandledes Programmet for Landsstævnet i København i August 1937 og Agitationen, samt internationale og skandinaviske Forhold, og endelig godkendtes den lange Række af Overenskomster, der var afsluttet i Perioden, ligesom der blev afgivet Beretning om de løbende Lønsager og andre Sager af faglig Art.

Boghandlermedhjælperne og Organisationsproblemet.

EFTER ca. 50 Aars Dvale er Den danske Boghandlermedhjælper-Forening nu begyndt at røre paa sig. Man har jo alle Dage skiltet med, at den var en »faglig« Forening — den eneste indenfor Branchen, der havde Forhandlingsret med Boghandlernes Organisationer o. s. v., og man har derfor naturligt ment, at Tidspunktet nu var inde til at pusle lidt med de faglige Opgaver haardt presset af H. K.s stadige og stærke Fremgang og deraf følgende faglige Resultater.

Der er formentlig ogsaa Grænser for, hvorlænge Dansk Boghandlermedhjælperforenings Medlemmer kan holdes hen med Snak.

Foruden de Landsdelsstævner, som B. M. F. nu forsøger afholdt, afholdtes i Slutningen af 1936 et skaansk-dansk saakaldt Boghandlermedhjælperstævne.

Naar man tager i Betragtning, at det var de 3 respektive Boghandlermedhjælperforeninger — den norske, svenske og danske — der indbød sine Medlemmer til Stævne, var 155 Deltagere ikke noget særligt imponerende Antal. Hensigten med Stævnet var efter Sigende, at de 3 B. M. F.er skulde lære af hinanden. Med al Respekt for skandinavisk Samarbejde, som er en nødvendig og tiltalende Foranstaltning, maa det dog i dette Tilfælde kaldes at gaa over Sundet for at hente Vand.

Thi Lederne af de samme Foreninger har indenfor deres respektive Landes Grænser næppe kunnet undgaa at se, at de, hvis de vilde skabe et rent fagligt Arbejde, maatte kunne lære meget af de rigtige Fagforeninger. Rettere sagt, de burde se og kan næsten ikke undgaa selv at indrømme det, at de nærmest i deres Afhængighed af Principalerne hæmmer Boghandlermedhjælperne i at organisere sig i en virkelig Fagorganisation, saaledes som andre Handelsmedhjælpere gør det.

De tre B. M. F.er er opretholdt og støttet af Boghandlernes Organisationer — paa samme Maade som Principalerne støtter øvrige gule Foreninger — for at forhindre Boghandlermedhjælperne i at organisere sig sammen med de øvrige Lønarbejdere.

Medens man før i Tiden har kunnet holde Boghandlermedhjælperne hen med Arrangements af Vinduespyntnings-Konkurrence — Literære Møder — Fester og andre Foranstaltninger, som ikke betød noget reelt for Medhjælperne, er man nu klar over indenfor de gule Foreningers Ledelse, at Boghandelens Medhjælpere, som jo dog nu gennem H. K. i adskillige Tilfælde har faaet overenskomstmæssige Forhold oprettet, begynder at tvivle paa Seperatistforeningens Betydning som et for Medhjælperne værdifuldt Instrument til Højnelse af Lønniveauet.



Agiter for Tilslutning til

Landsstævnet

i København, 7.-8.-9. August.

Ved dette 3 Dages Stævne samles alle organiserede Medhjælpere og Lærlinge indenfor Handels- og Kontorfaget til vor Bevægelses hidtil største Demonstrationer. Af Stævnets Program nævner vi:

Lørdag og Mandag:

Forskellige belærende og underholdende Foranstaltninger samt **store festlige Propagandamøder** med sensationelle Programmer.

Søndag:

Stort Demonstrationstog gennem Byen. **Stort Friluftsstævne.** Kendte Talere, bl. a. en Repræsentant for Ministeriet Stauning. — Kantate, Solister, Lurblæsning, Fællessang, Sangkor, Opvisninger m. m. — Om Aftenen: **Stort Fakkeltog. — De københavnske Afdelingers store 40 Aars Jubilæumsfest** i Idrætshuset med storstilet Program. —

Der bliver draget Omsorg for **billig Befordring** og **billig Indkvartering.** — Sørg for at lægge Ferien i disse Dage. — Det er klogt allerede nu at paabegynde en **Opsparing.** Afdelingerne modtager Indbetaling.

Paa det nævnte Stævne klarlagde en Repræsentant fra Norge den »Overenskomst«, man der har »opnaaet« med Boghandlerne. Overenskomstens vigtigste Paragraf gaar ud paa, at Mindstelønnen for Medhjælpere skal være 150 Kr. maanedligt. Det kedelige er blot — siger Nordmanden selv — at det har vist sig, at det ikke er helt let at faa Medhjælperne til at gaa med paa Overenskomsten, som ellers indtil nu har virket smertefrit efter Hensigten. Det tror da Pokker. Naar Foreningen ikke har Magt til at sikre sig, at selv en saa sløj Overenskomst overholdes, bliver den smertefri for Principalernes Vedkommende, og Medhjælperne kan begribeligvis ingen Interesse have af en Overenskomst med saa ringe praktisk Betydning.

Den samme Nordmand er derimod meget forbavset over, at »Arbejdernes faglige Landsorganisation« (svarende til »De samvirkende Fagforbund«) har kunnet afslutte Overenskomster med de samme Principaler for andre, der er beskæftiget ved Bogfremstilling, f. Eks. Typograferne, og denne Aftale overholdes af Principalerne. Som om det ikke var Bevis nok for, at Medhjælpernes Tilslutning til de rigtige Fagorganisationer, der igen staar tilsluttet den faglige Landsorganisation, er den eneste rigtige Vej frem.

Den danske Boghandlermedhjælperforening vil nu søge en lignende »Overenskomst« som den norske B. M. F.s oprettet. Den danske Boghandlermedhjælperforenings Krav er ligeledes 150 Kr. maanedlig i Mindsteløn til udlærte Medhjælpere, der skal klare sig selv. Vi skal ikke her komme nærmere ind paa de Krav, Forslaget iøvrigt indeholder, som er en Del forplumrede Henstillinger, som absolut intet sikrer den danske Boghandlermedhjælper af Fordele hverken lønmæssigt, arbejdsmæssigt, feriemæssigt eller hvad Betaling af Overarbejde angaar.

Enhver intelligent Boghandlermedhjælper — og dem er der heldigvis endnu mange af — vil kunne indse, at selv om B. M. F. faar denne »Aftale« gennemført, giver den ikke en Skilling mere i Løn til den danske Boghandlermedhjælper. Det hele er blot et Paradenummer beregnet paa at give det Udseende af, at man nu er begyndt at varetage Boghandlermedhjælpernes lønmæssige Interesser for at hindre Flugt over til H. K.

B. M. F. har simpelthen ingen Magt eller Indflydelse til at gennemføre virkelige Krav, derfor maa Kravene holdes i Plan med, hvad der allerede eksisterer, hvor H. K. ikke har oprettet Overenskomst.

Med disse Manøvrer gør B. M. F.s Ledere med eller mod deres Vilje blot Principalerne den Tjeneste at udskyde Tidspunktet for Boghandlermedhjælpernes endelige Tilslutning til Dansk Handels- og Kontormedhjælperforbund, hvor allerede nu adskillige — men et endnu alt for ringe Antal — Boghandlermedhjælpere Landet over har indmeldt sig og i flere Tilfælde har faaet overenskomstmæssige Løn- og Arbejdsforhold oprettet med H. K.s Medvirken.

Med den kraftige Propaganda, H. K. nu fører og kan føre i Kraft af de mange Resultater, der til Dato er opnaaet, bl. a. gennem de ca. 350 løbende Overenskomster, H. K. har, og i Kraft af sine ca. 26,000 Medlemmer, tilsluttet De samvirkende Fagforbund, vil Boghandelens Medhjælpere, ved at sammenligne dette Forbunds Arbejde med det Forsøg paa at opnaa højst en Karikatur af en Overenskomst, som B. M. F. nu søger at bluffe Medhjælperne med, ikke være i Tvivl om, at de bør vælge deres Plads i Rækkerne mellem de øvrige fagorganiserede Bog- og Papirhandlermedhjælpere under Dansk Handels- og Kontormedhjælperforbund.

Henry Gran.

Medhjælperdommerne ved Landsretterne.

I Henhold til Lov om Rettens Pleje af 1. Oktober 1932, i hvilken det blev bestemt, at der ved Landsretterne skal beskikkes Dommere, der tilhører det underordnede Personale, foretog Forbundet Indstilling af 4 Kolleger, der udnævntes til Medhjælperdommere.

Funktionstiden for 2 af disse, nemlig Georg Baunsgaard, København, og Anton Hansen, Aarhus, udløb med Aaret 1936. Paa Handelsministerens Foranledning har Forbundet derefter foretaget ny Indstilling, og da Georg Baunsgaard ikke mere er beskæftiget i privat Virksomhed og saaledes ikke er valgbar, har man nyindstillet Chr. Skjolding, København, og indstillet Anton Hansen, Aarhus, til Genvalg.

Justitsministeren har derefter beskikket de nævnte Kolleger som Dommere til at deltage i de i Retsplejeloven omhandlede Sager vedrørende Handelsmedhjælpere og Lærlinges Tjenesteforhold til deres Principaler, henholdsvis ved Østre og Vestre Landsret. Valget gælder for 4 Aar.

Vi bringer vore Kolleger en Lykønskning til Hvervet.



IB KOLBJØRN.
København, Borgerrepr.



NINA ANDERSEN.
København, Borgerrepr.



JULIUS HANSEN.
København, Borgerrepr.

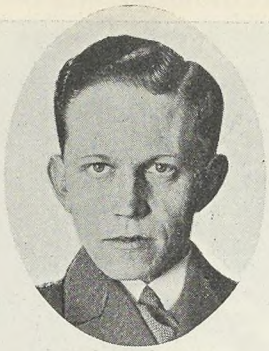

LARS M. OLSEN.
København, Borgerrepr.



MARGRETHE HØST.
København, Borgerrepr.



H. P. HANSEN.
Fakse, Sogneraadsformand.

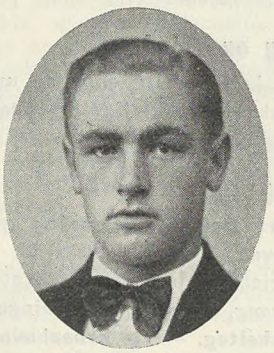

EJNER JENSEN.
Fakse, Sogneraadet.

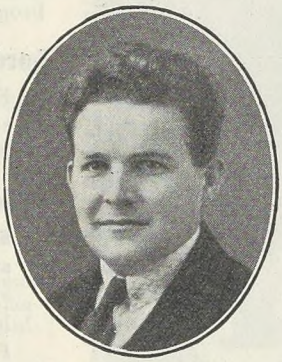

K. M. JØRGENSEN.
Flade-Gærum, Sogneraadet.

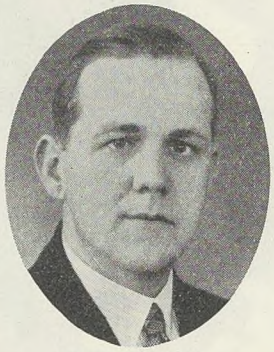

CHR. HANSEN.
Frederikshavn, Komm.revisor.



P. OLESEN,
Haderslev, Byraadet.



S. M. JENSEN.
Kolding, Byraadet.



CHR. P. LARSEN.
Kolding, Kommunalrevisor.



H. CHRISTOFFERSEN.
Korsør, Byraadet.

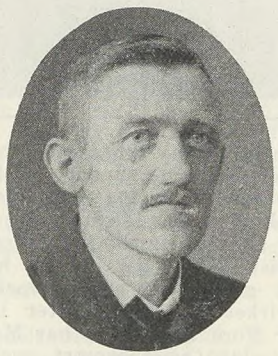

P. H. SLØK.
Lemvig, Byraadet.

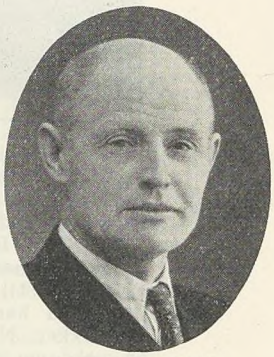

L. Th. JELSING.
Nyborg, Byraadet.



NIELS JØRGENSEN,
Odense, Byraadet.



AAGE HANSEN.
Odense, Byraadet.

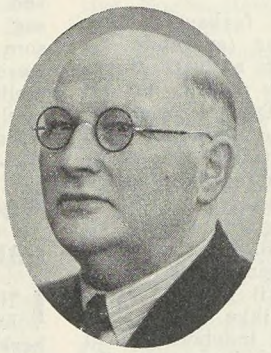

HERMANN HANSEN.
Randers, Byraadet.



EINER FOGH.
Rønne, Byraadet.



O. H. AAGESEN.
Rønne, Byraadet.



OTTO FALKØ.
Svendborg, Byraadet.



CHR. PEDERSEN.
Thisted, Kommunalrevisor.



NIELS RIIS,
Thisted, Landsogn, Sogneraad.



N. P. JENSEN.
Vejle, Byraadet.

KOMMUNA

VALGENE til Kommunalbe
Dagene 1.—15. Marts, er
været en meget betydelig F
der har erobret Flertallet i

Ogsaa ved dette Valg var
stillet som Kandidater saave
vene som Kommunalrevisore

Hosstaaende bringer vi Bil
vi indtil nu har erfaret, at de



AUG. M. JØRGENSEN.
Frederiksberg, Kommunalb.



JENS JENSEN.
Aalborg, Byraadet.

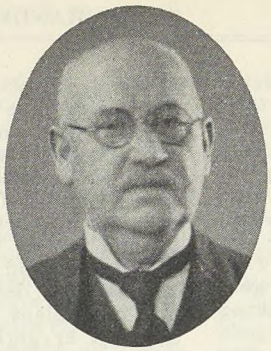

NIELS JENSEN.
Aalborg, Kommunalrevisor.



NIELS JESPERSEN,
Esbjerg, Byraadet.



REINHARDT OVESEN.
Esbjerg, Kommunalrevisor.



DORIS CHRISTIANSEN.
Helsingør, Byraadet.



AGDA HANSEN.
Helsingør, Byraadet.



AXEL SØRENSEN.
Horsens, Borgmester.



HANS JOHANSEN.
Horsens, Byraadet.



SV. AA. CHRISTENSEN.
Horsens, Byraadet.



H. STEENSBORG.
Nyborg, Kommunalrevisor.



J. N. JØRGENSEN.
Nykøbing Mors, Byraadet.



R. CALUM.
Næstved, Byraadet.



A. SPIERMANN,
Næstved, Kommunalrevisor.



J. V. WERNER,
Odense, Byraadet.

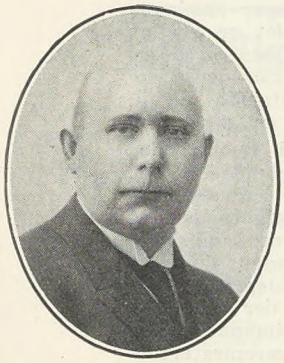

TH. NIELSEN.
Silkeborg, Kommunalrevisor.



CHR. M. PEDERSEN.
Skagen, Kommunalrevisor.

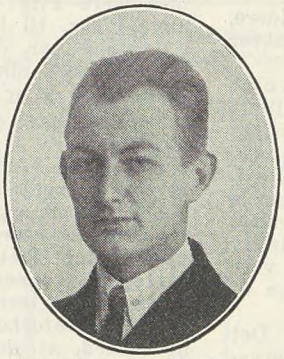

HANS R. KNUDSEN.
Skanderborg, Byraadet.

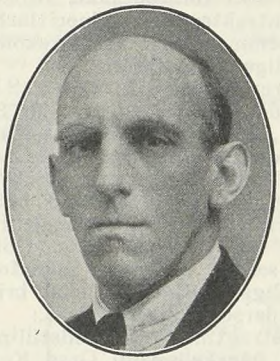

ANDR. PETERSEN.
Slagelse, Byraadet.

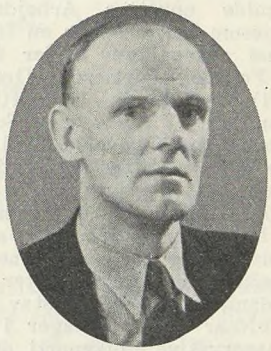

INGEMANN OLSEN.
Sundby-Hvorup, Sogneraadet.

LVALGENE

yrelserne, der fandt Sted i
nu afsluttet. Resultatet har
ngang for Socialdemokratiet,
erligere 18 Købstæder.
Række af vore Kolleger op-
til Byraadene som til Hver-

lerne af de Kollegere, hvorom
r valgt til kommunale Hverv.



KAREN NIELSEN.



VILLY MORTENSEN.



EINER HANSEN.



SØREN NIELSEN.

Forbundets Emblem.

PAA Kongressen blev det besluttet at lade fremstille et Forbundsemblem til Salg til Medlemmerne.

Emblemet foreligger nu i Form og Størrelse, som hosstaaende Afbildning viser. Det er udført i Sølv med indlagt blaa Emaille.

Emblemet, der koster Kr. 1,25 og faas gennem Afdelingerne, er fremstillet med Knap, lang Naal og Sikkerhedsnaal.

Lærlingeloven i Folketinget.

FØRSTE BEHANDLING af Socialminister Ludvig Christensens Forslag til Revision af Lærlingeloven var til første Behandling i Folketinget den 18. Februar. Desværre er vi paa Grund af Pladsmangel i dette Nummer af Bladet afskaaret fra at bringe et udførligt Referat af alle de fremsatte Udtalelser, endskønt disse er af overordentlig stor Interesse.

Socialdemokratiets Ordfører Leonhard Hansen fremhævede den fælles Interesse, som Arbejdere og Arbejdsgivere har i at sikre Fagets Ungdom den bedst mulige Uddannelse, og der burde derfor være god Mulighed for at naa til et godt Resultat. Han gennemgik Forslagets Enkeltheder og fremhævede de Fremskridt, som Forslaget byder med Hensyn til Lærlingenes Uddannelsesvilkaar, derunder ogsaa de fastere Regler for Ferie, idet han henstillede, at ganske unge Lærlinge, der lige er kommet i Lære, som en Overgang fra Barndomstidens lange Fritid fik en noget længere Ferie.

Venstremanden Julin og den konservative Prieme havde adskillige Indvendinger at gøre mod Forslaget og ønskede bl. a. begge, at der blev givet særlige og mere »smidige« Regler for Handels- og Kontorlærlinge, og sidstnævnte gravede endog de Konservatives Ønsker om en særlig Lov for disse op fra Ubemærketheden.

Den radikale Rager fremhævede den store Indflydelse, Forslaget tillægger Fagene, hvilket maa medføre megen Varsomhed hos disse, thi uden Maadehold vil der kunne udvikle sig et nyt Laugsvælde i daarlig Betydning. Rager kom ind paa Spørgsmaalet om Specialuddannelsen og var noget betænkelig ved, at Ansættelse ved Stenografi, Maskinskrivning, Kontorarbejde og Dansk, nu foreslaas at indgaa under Lærlingekontrakt, og desuden fandt han, at der ikke var Grund til kategorisk at undtage Læreforhold for Personer over 18 Aar fra at være omfattede af Loven.

Kommunisten Alfred Jensen var i det store og hele tilfreds med Forslaget, men han forstod ikke, hvorfor der skulde oprettes Arbejdskontrakter for Specialarbejdere, ligesom han ønskede en Bestemmelse om, at Lærekontrakter skal suspenderes under faglige Konflikter.

Foruden Partiernes Ordførere talte Carlsen-Skiødt (H), der navnlig beskæftigede sig med Gartnernes Stilling, samt H. C. Hansen (Soc.), der fremhævede Lærlingeungdommens Tilfredshed med endelig at faa den gamle Lov med de mange utilfredsstillende Bestemmelser underkastet Revision. Endvidere talte Carsten Raft (H), der betegnede Lovforslaget som et Fremskridt fra de foregaaende Forslag.

Dernæst talte Gustav Pedersen, hvis Udtalelser selvfølgelig modtages med særlig Interesse indenfor vore Rækker, hvorfor vi efter »Rigsdagstidende« skal bringe et Udsnit af Talen. Gustav Pedersen udtalte bl. a.:

»Naar man nu tager i Betragtning den Indstilling, Det konservative Folkeparti og i ganske særlig Grad Konservativ Ungdom i de senere Aar har haft overfor Problemet Handels- og Kontormedhjælpere, det stadig voksende Krav om at faa dette Fags Forhold ind under en Beskyttelseslovgivning, kan man daarligt tænke sig, at det skulde være Det konservative Folkepartis Stilling nu at genoptage Herr Axel B. Langes Forslag om, at Hovedparten af Lærlingene indenfor dette Fag skal undtages fra Lærlingelovens Bestemmelser.

Af denne Grund forstaar jeg ikke, at det ærede Medlem Herr Prieme igen vil fremsætte Kravet om en Deling af Loven, i Særdeleshed da det ærede Medlem jo slet ikke motiverede, paa hvilke Punkter denne Lov skulde være anderledes end det foreliggende Lovforslag. Jeg synes, det ærede Medlem var noget stærk i sine Udtalelser, naar han vilde paastaa, at Administrationen manglede Sagkundskab til at udarbejde en saadan Deling af Loven, idet det ærede Medlem overhovedet ikke paaviste noget om, hvor dette Lovforslag ikke passer for Handelen. Det faktiske Forhold er nemlig — og jeg vil paastaa, at jeg paa dette Felt taler med fornøden Sagkundskab —, at der findes ikke i dette Lovforslag en eneste Paragraf, som kan paastaas ikke at passe for Handelens og Kontorernes Forhold. Den rent sociale Beskyttelse, som er naturlig og nødvendig, er jo ikke mindre paakrævet for de unge i Butikkerne og paa Kontorerne end for de Unge paa Værksteder og i Fabrikker, og naar der derudover findes Bestemmelser om, at det er Principalens Pligt at sørge for i saa vid Udstrækning, som det er gørligt, at lære den unge Mand eller den unge Kvinde det Fag, Vedkommende er taget ind til, kan det vel ikke være det ærede Medlem Herr Priemes Opfattelse, at disse Bestemmelser skulde være snærende eller paa anden Maade imod, hvad der er naturligt og rimeligt.

Jeg nærer ikke Tvivl om, at der er mange Principaler, der baade vil og kan udlære deres Lærlinge ordentligt, og derfor er det ogsaa overflødigt, naar det ærede Medlem Herr Prieme talte om, at mange baade inden for Principalernes og de oplærtes Række saa tilbage paa denne Tid med Glæde; det var fuldkommen overflødigt alene af den Grund, at de Bestemmelser, der findes i Lovforslaget, ikke gaar videre end til, hvad enhver ansvarsbevidst og forstaaende Principal vil anse for at være selvfølgeligt. Og naar det ærede Medlem Herr Prieme talte om, at de brodne Kaar, der var i alle Lejre, ikke kunde tages særlig højtideligt i denne Forbindelse, maa jeg gøre opmærksom paa, at enhver Lov jo gives for de brodne Kar, og det beskæmmende er egentlig ikke saa meget, at der findes disse brodne Kar — og det kan ingen laste et Erhverv eller en Erhvervsgruppe for —, men at der desværre altid findes Repræsentanter, der er villige til at gaa ind for et Lovforslag, der giver disse brodne Kar en alt for bred Margin at arbejde med, alt for store Muligheder for at omgaa de Bestemmelser, der er naturlige og rimelige for Lærlingenes Uddannelse.

Det ærede Medlem Herr Rager rettede et Spørgsmaal til mig vedrørende Inddragelsen af de unge Piger, som anvendes til Maskinskrivning og Stenografi. Jeg vil gerne sige hertil, at dette er selvsagt et af Grænseomraaderne; men da der paa forskellige andre Felter er store Omraader, hvor der kun kan blive Tale om Specialarbejdere, mener jeg — og det er antagelig det, der har givet sig Udtryk for de Organisationer, der har givet Indstilling vedrørende Spørgsmaalet —, at hvis det overhovedet er muligt, skal dette Felt ikke inddrages under Specialarbejdet. Det er nemlig saadan, at den unge Pige eller unge Mand, der uddannes til Maskinskrivnings- og Stenografiarbejde, normalt har Brug for ogsaa at have Kendskab til det, man kalder for almindeligt Kontorarbejde; det er ofte en Betingelse for at kunne faa Plads, ofte en Betingelse for at kunne arbejde inden for det specielle Felt, og derfor mener jeg, at der maa være Pligt for de Principaler, der antager saadanne unge Piger, til i saa vid Udstrækning, som det er gørligt i de unge Aar, ogsaa at anvende en Del af Tiden til deres Uddannelse i almindeligt Kontorarbejde; saa kan de jo senere, naar de er udlært, specialisere sig saa stærkt, de vil.

Jeg skal gøre en ganske enkelt Bemærkning til det ærede Medlem Herr Alfred Jensen, som ikke forstod, hvorfor der skulde være Arbejdskontrakter for Specialarbejdere. Det kan kun skyldes, at det ærede Medlem ikke har arbejdet med dette Spørgsmaal, for det, der er det afgørende ved disse Kontrakter, er, at der hermed bliver rene Linier. En meget lang Række af de Lærlingevoldgiftssager, der har foreligget gennem Aarene, har haft deres Udspring i, at ingen af Parterne har været klar over, om der var Tale om et Læreforhold eller et Specialarbejde. Principalen regnede med, at det var Specialarbejde uden Læremesterforpligtelser for ham, og Forældrene regnede med, at deres

Køb
Medhjælper-Sangbogen!
Pris indbundet i Shirting 75 Øre. — Indeholder 140 forskellige Sange. — Uundværlig for enhver H. K'er.

Cykle-Vimplen!
Fremstillet paa dobbelt blaa Flagdug med maskinbroderede Bogstaver. — Pris Kr. 1.25. — Anskaf den!

Søn eller Datter var i Lære. Det er derfor af overordentlig stor Værdi, at man staks ved Læreforholdets Begyndelse bliver klar over, om det er et Læreforhold, eller om det er et Specialarbejde. De beskyttende Bestemmelser, der indføjes paa dette Omraade, kan der antagelig og forhaabentlig ikke være Uenighed om.«

Debatten fortsattes med Indlæg af Socialministeren og fornyede Indlæg af Ordførerne og nogle af de tidligere Talere. Det kom herunder til en lille Ordveksling mellem Prieme og Gustav Pedersen angaaende sidstnævntes Udtalelser paa et offentligt Møde om Illums Ferierejser.

Forslaget blev sluttelig henvist til et Udvalg, der kom til at bestaa af Leonhard Hansen, Chr. Christiansen, H. C. Hansen, Jønson, P. Mortensen, Gustav Pedersen, Schrøder, Rager, Steen, Julin, Jensen-Broby, Lauritz Pedersen, Prieme, Carlsen-Skiødt og Carsten Raft.

Debatten blev udførligt omtalt i Dagspressen, men ejendommeligt nok havde »Politiken« ikke et Ord om Gustav Pedersens Indlæg, skønt han staar som Repræsentant for den store Handels- og Kontormedhjælpergruppe, som »Politiken« og »Ekstrabladet« ellers i høj Grad koketterer med og angler efter. Men maaske maa Læserne af »det bedste Blad« ikke faa Oplysning om, at Organisationens Folk ogsaa paa dette Omraade er Medhjælpernes Talsmænd.

Et Blik udover Verden!

I Dagene fra 20. til 21. April d. A. afholder Internationaler Bund der Privatangestellten sit aarlige Bestyrelsesmøde i Prag. I dette Møde deltager H. K.s Forretningsfører Julius Hansen i sin Egenskab af ordinært Bestyrelsesmedlem.

I Forbindelse med det ordinære Bestyrelsesmøde afholdes ligeledes et Møde i I. B. P.s Faggruppe for Handelsrejsende og Repræsentanter. Sekretær Harald Heie er Medlem af denne Faggruppes Bestyrelse og vil i denne Egenskab deltage i Mødet.

I Anledning af, at Union der Geschäftsreisende und Vertreter indenfor Einheitsverband der Privatangestellten (Sæde Prag) har bestaaet i 30 Aar, afholdes der den 25. April et stort offentligt Demonstrationsmøde. Ogsaa paa dette Møde vil vi være repræsenteret. Efter hvad Forbundet meddeler, vil der foruden fra de nordiske Lande ogsaa komme Repræsentanter fra Holland og Belgien, fra England og Frankrig samt fra Svejts, Jugoslavien, Polen og Rumænien.

FRANKRIG.

Det franske Voldgiftsvæsens Mekanisme.

Den d. 31. Decbr. 1936 i Frankrig vedtagne Lov om tvungen Voldgift i Arbejdskonflikter er meget kortfattet og indskrænker sig til en Gengivelse af de almindelige Principer og Regler for Voldgiftsbehandlingen.

Der er nu udfærdiget en Forordning vedrørende Gennemførelsesbestemmelserne. Denne gælder — som iøvrigt ogsaa selve Loven — i alle de Tilfælde, hvor Overenskomsten ikke indeholder særlige Voldgiftsregler, eller hvor Parterne ikke har kunnet enes om en Ordning. Den giver Oplysning om Voldgiftsprocedurens forskellige Etaper og om Valget af Voldgiftsdommere.

Forordningen fastsætter i sit første Afsnit Regler for Sagernes forligsmæssige Behandling, d. v. s. de frivillige Mæglingsforsøg, der skal gaa forud for den tvungne Voldgift. Den anden Del omhandler Voldgiftsproceduren samt Valg af Dommere og Over-Dommere. Den tredje Del indeholder de almindelige Bestemmelser.

Det Mæglingsforsøg, der skal gaa forud for tvungen Voldgift, foregaar i tre Etaper:

1). Mæglingen tager sin Begyndelse, idet Konflikten i Henhold til en Anmodning fra en af Parterne, eller paa Initiativ af Præfekten i vedkommende Departement, henvises til Mæglingsudvalget i det Departement, hvor Konflikten forekommer. Dette Mæglingsudvalg ledes af Præfekten og er sammensat af 3—5 Repræsentanter for hver af Parterne, Arbejderne og Arbejdsgiverne. Disse Repræsentanter udnævnes af Præfekten paa Grundlag af en ministeriel Forordning og under Hensyntagen til Betydningen af de i Departementet bestaaende Fagorganisationer. Der kan, alt efter Konfliktens Omfang, udnævnes Mæglingsudvalg for flere Departementer, eventuelt kan Departements-Mæglingsudvalget opdeles i flere lokale eller faglige Underudvalg.

2). Dersom det ikke i Løbet af 4 Dage er muligt at opnaa Enighed i denne første Instans, forelægges Stridsspørgsmaalene den »Paritetiske Mæglingskommission«, nemlig — hvad der ogsaa gælder for de øvrige Etaper — efter Henstilling fra en af Parterne eller paa Initiativ af Kommissionens Formand. Som Formand for den »Paritetiske Mæglingskommission« fungerer en Repræsentant for vedkommende Minister. Medlemmerne udpeges af de nationale Arbejdsgiver- og Arbejderorganisationer, der kan betegnes som de mest repræsentative i de i Betragtning kommende Fag- og Industrigrene. Saafremt der skulde herske Tvivl i saa Henseende, træffes Afgørelsen af vedkommende Minister eller dennes Repræsentant. Denne Kommission forhandler med de modstaaende Parters Repræsentanter og søger at tilvejebringe en mindelig Ordning.

3). Saafremt der heller ikke her kan opnaas Enighed i Løbet af fire Dage, henvises Sagen til en »National interfaglig Mæglingskommission«. Denne er sammensat af et lige stort Antal Repræsentanter for Arbejdsgiverne og Arbejderne, der vælges af de mest repræsentative Landsorganisationer for henholdsvis Arbejdsgivere og Arbejdere. Det

Lille Vise om Peber.

Ved H. K.s Møde i Odd Fellow-Palæet forsøgte nogle K. U.ere at ødelægge Mødet ved at kaste Peber ned over Tilhørerne.

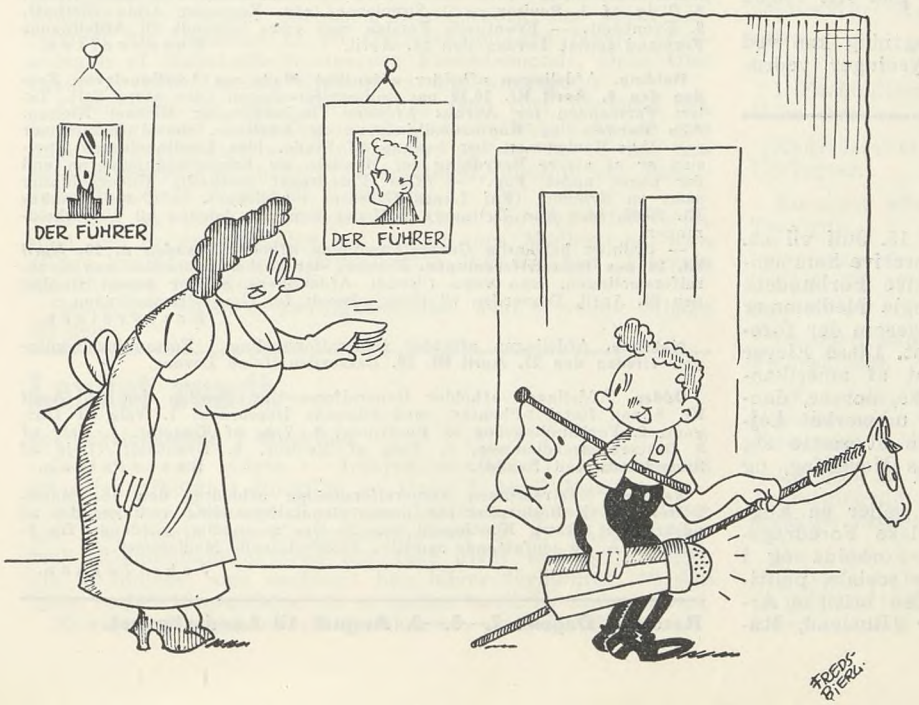

Mel.: Horst Wessel Sangen (K. U.ernes Yndlingsmelodi).

Løft Fanen højt, I K. U.s kække Skarer,
naar nu H. K. til Møde kalder frem,
I møder stolte op og trodser alle Farer
med nye Vaaben i Jer Frakkes Gem.

Før var det Gummiknipler, graa og tykke,
og Knojern haarde som det stærke Staal,
men det var ikke nok, og gav Jer ingen Lykke,
I satte Jer saa langt et større Maal.

Hvad nytter det, paa Møderne I hysser,
I drømte om med Bøsser at gaa paa,
og I begyndte nu med et Par Peberbøsser,
det smagte dog af Fugl, selv i det smaa.

Og Pebret dryssed' over Salens Bænke,
ja, Jer Bedrift var lysende og stor,
den vil faa nye Tus'nder til saa klart at tænke
og ønske Jer derned hvor Pebret gror.

Oskar.

nationale Erhvervsraads permanente Kommission skal efter Forordningens Bekendtgørelse træffe Afgørelse om, hvem disse mest repræsentative Organisationer er. Dersom der i Løbet af 4 Dage heller ikke opnaas Enighed i denne Instans, optages en Protokol, og Parterne anmodes derefter om i Fællig at udpege een Dommer eller hver sin Dommer.

Dermed har vi naaet det Stadium, hvor Mæglingsmulighederne er udtømte, og hvor Voldgiftsbehandlingen begynder, d. v. s. hvor Voldgiftsdommeren eller Over-Voldgiftsdommeren skal afsige en Kendelse.

Ved Afsigelse af denne Kendelse findes der to Muligheder:

1. Saafremt en af de modstaaende Parter — efter at der ikke er opnaaet Enighed om en fælles Dommer — ikke inden to Dages Forløb har udpeget sin Dommer, kan denne udpeges af vedkommende Minister. Han udvælger i saa Fald Dommeren blandt en af de 15 Personer, der er opført paa de Lister, som de to modstaaende Hovedorganisationer skal forelægge Arbejdsministeren. Undlader en af Parterne at opstille en saadan Liste, har vedkommende Minister frit Valg.

2. Dersom Voldgiftsdommerne, henholdsvis Parterne, ikke i Løbet af tre Dage kan enes om en Kendelse eller Valg af Over-Voldgiftsdommer, henvises Sagen til en af Statsministeren udnævnt Over-Voldgiftsdommer. Denne udnævnes af Parterne, henholdsvis af Statsministeren, ud af de Personer, der er opført paa den af Arbejdsgivernes og Arbejdernes nationale Hovedorganisationer opstillede Fællesliste, der omfatter Navnene paa 30 aktive eller pensionerede højere Embedsmænd.

Voldgiftskendelsen skal, saaledes hedder det i Loven, være motiveret og er bindende for begge Parter. Med Afsigelse af denne Kendelse har den franske Voldgift afsluttet Sagen, d. v. s. Loven og Gennemførelsesforordningen indeholder ingen Bestemmelser eller Henvisninger til eventuelle civilretslige og strafferetslige Følger i Tilfælde af, at Kendelsen ikke efterkommes. Den franske Lov, som iøvrigt kun gælder for et Tidsrum af 6 Maaneder, d. v. s. i indeværende Parlamentssamling, i hvilken der skal udarbejdes et nyt Lovforslag, hører saaledes til den Kategori af tvungen Voldgift, der ikke indeholder Straffebestemmelser.

Stipendier til Udlandet.

FORBUNDETS HOVEDBESTYRELSE har paa sit sidst afholdte Møde i Hovedbestyrelsen udsat følgende Stipendier for Regnskabsaaret 1937—38:

Til Medlemmers Ophold paa Den danske Købmandsskole i London Kr. 1000,00.

Til Medlemmers Ophold paa Den danske Andelsskole ved Middelfart Kr. 2000,00.

Til Medlemmers Deltagelse i F. D. B.s Særkursus paa Den danske Andelsskole ved Middelfart (8 Dages Kursus) 10 Legatportioner à Kr. 30,00 og til Slagterimedhjælpernes Ophold paa Slagterier i England Stipendier paa Kr. 150,00 —200,00, ialt fire.

Medlemmer, der ønsker at komme i Betragtning kan ved Henvendelse til Afdelingerne faa alle Oplysninger vedrørende Betingelserne.

Undervisning.

Den internationale Højskole i Helsingør.

I Skolens Sommerkursus fra 20. April til 15. Juli vil ca. 14 Englændere deltage. Ogsaa Finlands kooperative Sammenslutning »Elanto« og det svenske »Kooperative Förbundet« ventes at ville sende Bidrag i Form af nogle Medlemmer til det internationale Samfund paa Skolen, ligesom der foreligger en Del Indmeldelser fra Czekoslovakiet. Disse Elever vil, sammen med det sædvanlige Kontingent af amerikanske, kinesiske, hollandske, schweiziske, svenske, norske, danske og andre Elever i tre Maaneder faa en udmærket Lejlighed til gennem Foredrag og Studiekredse at sætte sig ind i internationale Forhold, der er Skolens Hovedfag, og i Sprog i Teori og Praksis.

Foruden Skolens faste Lærere, der bl. a. tæller en Englænder og to Tyskere, vil i Aar fem engelske Foredragsholdere under Fællestitlen »Internationale Forhold« og i Serier paa hver ca. 10 Foredrag tale om de sociale, politiske og kulturelle Forhold i Hovedlandene, den britiske Arbejderbevægelse og de seneste Revolutioner (Rusland, Italien, Tyskland, Spanien). I en speciel Serie svenske Foredrag behandles moderne Børne- og Socialpsykologi.

Skolen modtager baade mandlige og kvindelige Elever. For Danskere giver disse Kursus en ret enestaaende Lejlighed til i Samvær med Udlændinge af mange Nationaliteter at sætte sig ind i andre Landes Forhold og til at lære fremmede Sprog. Der undervises i Aar i Engelsk, Tysk og Fransk for Begyndere, Fortsættere og Viderekomne af baade danske og indfødte Lærere. For de Danskere, der ønsker det, er der tillige Undervisning i Dansk, Regning, Bogholderi og Stenografi.

Skolen har nogle smaa Legater til Raadighed for danske Elever, hvis økonomiske Forhold taler derfor.

Elevstipendier.

Ved den i Marts foretagne Uddeling af Statens Stipendier til unge, uformuende Elevers Ophold ved og Uddannelse paa Handelsskoler er der til Ophold paa Skoler for Handelsmedhjælpere fra 1. Maj 1937 uddelt ialt Kr. 15,195,00 til 20 Elever.

Fra Afdelingerne.

Esbjerg. H. K. fejrede i Aftes sin 37-aarige Fødselsdag ved en vellykket Fest paa Hotel »Spangsberg«. Et stort Antal Medlemmer havde samlet sig omkring Kaffebordene, da Formanden Robert Larsen bød Velkommen. Aftenens Festtaler var Borgmester Mortensen, der i velvalgte Ord manede til ubrydeligt Sammenhold om Organisationen. Mortensen omtalte de elendige Lønningsforhold, som mange uorganiserede Handels- og Kontormedhjælpere arbejdede under — navnlig de Unge — og nævnede, at denne Ungdoms Uforstand angaaende Organisationstanken maaske kunde afhjælpes ved Henvendelse til deres Paarørende og Forældre, der i mange Tilfælde selv var organiserede og udmærkede Arbejdere. Borgmester Mortensens Tale blev hilst med stærkt Biflad. I Aftenens Løb var der Underholdning af forskellig Art, bl. a. sang Kommis Vaupel Christensen et Par smukke Sange. Det blev en god Aften for H. K.

Grenaa. Fredag den 9. April Kl. 21 afholdes paa Afholdshotellet Møde med Oprettelse af en Ungdomsgruppe for Øje. Alle unge Handels- og Kontormedhjælpere og Lærlinge bør møde og tage en uorganiseret Kollega med. Som Taler kommer Herr Henry Gran fra Forbundet.
Agitér for Tilslutning. Frede Dahlin.

Haderslev. Husk Afdelingens store Festaften i »Harmonien«s nye Festsal **Søndag den 4. April Kl. 20.** Der medvirker et første Klasses 9-Mands Orkester, Refrænsanger, Afdelingens Sangkor, »May-Kvartetten«, Steppdansere m. v. — Kort faas ved Henvendelse til Bestyrelsen og Festudvalget. Der udleveres ingen Kort selve Festaftenen, og Kort maa derfor rekvireres forud. — **Alle Medlemmer maa med.**

— Sønderborg, Aabenraa, Tønder, Graasten og Padborg Afdelingers Medlemmer er indbudt til **Haderslev Afdelings Festaften den 4. April Kl. 20** i Harmoniens nye Festsal. Deltagere bedes tilmelde sig ved Bestyrelsen.

Hjørring. Generalforsamling afholdes **Onsdag den 28. April Kl. 8** paa »du Nord« i Hjørring. Dagsorden: 1) Valg af Dirigent, 2) Beretningsaflæggelse, 3) Regnskabsaflæggelse, 4) Valg af Kasserer, 5) Valg af 3 Medlemmer til Bestyrelsen, 6) Valg af 2 Suppleanter, 7) Valg af 2 Revisorer og 2 Revisorsuppleanter, 8) Eventuelt. Bestyrelsen.

Horsens. Afdelingen afholder ordinær Generalforsamling i Forsamlingsbygningen, Sal Nr. 1, **Torsdag den 29. April Kl. 20,15.** — Dagsorden: 1. Valg af Dirigent, 2. Forhandlingsprotokollen, 3. Formandens Beretning, 4. Regnskaberne, 5. Indkomne Forslag, 6. Valg af Kasserer, 7. Valg af 3 Bestyrelsesmedlemmer og 2 Suppleanter (afg. Kontorist K. Lyngholm, Ekspedient Peter Troelsen og Kontorassistent Fru Olga Kjær), 8. Valg af 1 Revisor og 1 Suppleant (afg. Kontorist Albin Ærthøj), 9. Eventuelt. — Eventuelle Forslag maa være indsendt til Afdelingens Formand senest Lørdag den 24. April. Bestyrelsen.

Kolding. Afdelingen afholder **offentligt Møde om Lærlingeloven Fredag den 9. April Kl. 20,30** paa Industriforeningen (den store Sal). Taler: Formanden for Aarhus Afdeling, Rejsesekretær Michael Nielsen. Alle Handels- og Kontormedhjælpere og Lærlinge, saavel Medlemmer som Ikke-Medlemmer, bør komme til Stede, idet Lærlingelovens Revision er af større Betydning for Handels- og Kontormedhjælperne end for noget andet Fag. — Efter Foredraget forskellig Underholdning samt en Svingom (Kaj Lunds Orkester medvirker). — Dørene lukkes Kl. 20,45, idet kun Deltagere i Mødet kan faa Adgang til Underholdningen.

— Ordinær halvaarlig Generalforsamling afholdes **Mandag d. 26. April Kl. 20 paa Industriforeningen.** Forslag, der ønskes behandlet paa Generalforsamlingen, maa være tilsendt Afdelingens Kontor senest Onsdag den 21. April. Dagsorden vil blive udsendt før Generalforsamlingen.
Bestyrelsen.

Nakskov. Afdelingen afholder Generalforsamling i Forsamlingsbygningen **Tirsdag den 27. April Kl. 20.** Dagsorden ifølge Lovene.

Odder. Afdelingen afholder Generalforsamling **Onsdag den 21. April** Kl. 8 paa Hotel »Phønix«, med følgende Dagsorden: 1. Valg af Dirigent, 2. Forhandlingsbog og Beretning, 3. Valg af Kasserer, 4. Valg af 3 Bestyrelsesmedlemmer, 5. Valg af Revisor, 6. Eventuelt (Leje af Strandplads ved Saxild). Bestyrelsen.

Randers. Ekstraordinær Generalforsamling afholdtes den 10. Marts. I Henhold til Beslutning paa denne Generalforsamling vedtoges det at udskrive et ekstra Kontingent paa 25 Øre maanedlig, gældende fra 1. April d. A. og omfattende samtlige fuldtbetalende Medlemmer.
Johs. Jensen.

Reservér Dagene 7.—8.—9. August til Landsstævnet.

Kommunal Kontormedhjælper Tidende

Redigeret af **Viggo Hougaard**, Holbæk.

Kommunevalgene.

SAA er Kommunevalgene overstaaet for denne Gang og med et overordentligt smukt Resultat for Socialdemokratiet og for saavidt ogsaa for det andet Regeringsparti — det radikale Venstre.

Socialdemokratiet har erobret Flertallet i mere end 20 Byer og yderligere befæstet det i en Række Købstæder, hvor der i Forvejen var socialdemokratisk Flertal.

Der er ingen Tvivl om, at dette Udfald af Valgene er af overmaade stor Betydning for den kommunale Fællesklub og dens Medlemmer.

Det betyder, at vi nu har Muligheder for at komme videre frem i vort Arbejde paa det lønmæssige Omraade.

I en hel Del af disse Kommuner har det til Dato ikke været muligt at komme i Realitetsforhandlinger. Det gælder bl. a. Odense, der indenfor vore Rækker er lige saa berygtet for sine smaa Lønninger til de underordnede kommunale Funktionærer, som den er landskendt for sin lave Skatteprocent. Det sidste for Resten med Urette, idet det i Virkeligheden kun er paa Bekostning af, at man har forsømt en lang Række kommunale Opgaver, som forlængst er løst af Kommuner med et mere frisindet Styre.

Vi ser herefter Fremtiden i Møde med Fortrøstning. Mulighederne er skabt. Det staar nu til vore Medlemmer at gennemorganisere Personalerne i disse Byer; Resultaterne af et saadant Arbejde vil da sikkert indfinde sig.

Men samtidig giver Valget os ogsaa den Lære, at dersom vi skal en Vej frem i Kommunerne med vort Lønarbejde, kan det kun ske, naar der er skabt et Flertal, som er vor Organisation venligsindet.

Ny kommunal Organisation.

DER har som bekendt her i Landet eksisteret en Række Organisationer: Kæmnerforeningen, Socialinspektørforeningen, Skatteinspektørforeningen m. fl., som i første Række hentede sine Medlemmer blandt de ledende kommunale Embedsmænd.

Repræsentanter for disse Organisationer, der ikke beskæftiger sig med Løn- og Arbejdsforhold, nemlig d'Herrer Kommunaldirektør C. A. Hansen, Holbæk, Kæmner Zoffmann, Kolding, og Kæmner Jacobsen, Skanderborg, har taget Initiativet til Dannelse af en Organisation ved Navn: »Foreningen af Købstadkommunernes Embedsmænd«. Dens Omraade er hele Landet, København dog undtaget.

Foreningen har søgt Forhandling med vort Forbund om, hvor langt ned i Rækkerne af fastansatte, de kunde gaa uden at fortrædige vore Interesser, og der har i den Anledning været ført nogle Forhandlinger, ligesom vor Bestyrelse har haft Sagen til Erklæring.

Endnu er disse Forhandlinger ikke endeligt afsluttede, men det er en Selvfølge, at de af vore Medlemmer, som tillige kan staa i denne Organisation, ikke behøver at træde ud af vort Forbund.

Saa snart Sagen er færdigbehandlet, skal vi vende tilbage til den.

Landet rundt.

Instruktionsmøde i Roskilde.

Det 3. — og sidste — Instruktionsmøde i denne Sæson vil blive afholdt i Roskilde en Gang i April Maaned.

Emnet er: Den nye Kommuneskattelov, og som Indleder har man tænkt sig Kommunaldirektør C. A. Hansen, Holbæk. Kommunaldirektøren har ikke givet endeligt Tilsagn om at indlede, men saafremt han bliver forhindret, vil der blive rettet Henvendelse til en anden habil Kommunalmand.

Nærmere Meddelelse vil fremkomme ved Cirkulære.

Indbydelse

til kommunalt 14 Dages Kursus.

VED Tilslutning og økonomisk Støtte fra Den danske Købstadforening arrangeres i Dagene 6.—19. Juni Kursus for kommunale Kontorfunktionærer i Købstæderne, hvortil herved indbydes.

Udvidelsen i Aar af Kursuset til 14 Dage skyldes Ønsket om at gøre disse Kursus til Studiekursus, der kan give Deltagerne et virkeligt Indblik i de Emner, der foreligger til Behandling, idet Deltagerne faar Lejlighed til selv at arbejde med Stoffet, ligesom den længere Tid giver Adgang til grundigere og mere detailleret at behandle dette.

Program:

Kursuset aabnes Søndag den 6. Juni.

Fra Mandag den 7. til Lørdag den 12. Juni gennemgaas under Ledelsen af Kontorchef i Landsoverskatteraadet C. Helkett Statsskatteloven.

Torsdag den 10. Juni indleder Bogholder Vilh. Jacobsen, Aarhus, om: Ejendomsskatter.

Mandag den 14. og Tirsdag den 15. Juni gennemgaar Kommunaldirektør E. Rambusch, Esbjerg, Bestemmelserne om Opholdsskat, Forskelsskat og Reglerne for den kommunale Selskabsskat.

Onsdag den 16. Juni indleder Fuldmægtig i Indenrigsministeriet J. Pinholt om Erhvervsbeskatning.

Torsdag den 17. Juni indleder Kæmner P. Zoffmann, Kolding, om Journalisering og Arkivering.

Fredag den 18. og Lørdag den 19. Juni indleder Kommunaldirektør Melander, Haderslev, om Skatters Inddrivelse.

I Forbindelse med Foredragene, der suppleres med praktiske Øvelser, gives skriftlige Opgaver.

Endvidere arrangeres under Kursusets Forløb forskellige Udflugter.

Kursuset afholdes paa »H. K.s Strandhus«, Karlslunde pr. Taastrup.

Prisen for Deltagelse i Kursuset, incl. Ophold og fuld Forplejning (ingen Drikkepenge) er 75 Kr.

Desuden kan der til Medlemmer ydes halv Frirejse paa Fællesklasse.

Anmeldelse til Kursuset maa indsendes til Forbundets Hovedkontor, Vestre Boulevard 43, København, og være Forbundet i Hænde **senest den 24. Maj.**

Antallet af Deltagere er begrænset til 50, og Forbundets Forretningsudvalg forbeholder sig Ret til at foretage den endelige Udvælgelse, hvis flere maatte indtegne sig.

Det forventes, at Kommunerne vil stille sig imødekommende med Hensyn til, at Deltagelse i Kursuset ikke eller i hvert Fald kun delvis fragaar i Ferien.



Medhjælper-Ungdommen

Redigeret af **Henry Gran**, København.

Yder Du din Indsats?

I 41 Afdelinger har vi nu Ungdomsgrupper oprettet, og i de fleste af disse kan vi med Tilfredshed notere god Tilgang i Arbejdet fra Aar til Aar. Tilslutningen til Gruppernes Foranstaltninger, indendørs som udendørs, øges fra Vinter til Vinter, fra Sommer til Sommer, saaledes at vor Virksomhed blandt vort Fags Ungdom kun kan betegnes som værende i støt og sundeste Udvikling.

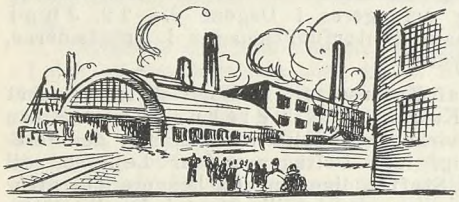

Under kyndig Vejledning aflægger Ungdomsgrupperne Besøg paa industrielle Virksomheder.

H. K.s Ungdomsgrupper er i Medhjælperungdommens Bevidsthed nu et Begreb, kendt af alle, og ingen nærer Tvivl om den Betydning og den Interesse, vort Forbund har oparbejdet i Bestræbelserne for Varetagelsen af netop de Unges Anliggender.

I vore Ungdomsgrupper er der vide Muligheder for den unge kvindelige eller mandlige Kammerat, som har Lyst til at deltage i det udviklende og oplysningsgivende Arbejde, som vil være et godt Aktiv for den Unge i Fremtiden.

Har vi nu hidtil kunnet glæde os over en stigende Tilslutning, kan vi paa den anden Side godt gøre os klart, at endnu mange unge Standsfæller burde tage aktiv Del i saavel den organisationsmæssige som den agitationsmæssige Virksomhed, der med stor Energi udfoldes af vore Ungdomsgrupper.

Vor alsidige Virksomhed, der Vinteren igennem omfatter Foredragsaftener med aktuelle og interessante Problemer, Filmsaftener, Lysbilledforedrag, Studiekredsarbejde, Besøg paa industrielle Virksomheder, Ungdomsfester, kammeratligt Samvær og om Sommeren byder paa en altomfattende Friluftsvirksomhed, fortjener en endnu større Tilslutning af aktive Kammerater.

Derfor venter vi ogsaa Dig i Din Gruppes Virksomhed og regner med, at Du i Din Indsats dér betragter det som en Selvfølge at tage Din uorganiserede Sidemand med.

Møder om Lærlingespørgsmaalet.

I sidste Nummer af Medlemsbladet omtalte vi det i Rigsdagen fremsatte Forslag til ny Lærlingelov, og i samme Forbindelse blev det nævnt, at Forbundets Hovedbestyrelse havde vedtaget at afholde en Række Møder Landet over, hvor der vil blive redegjort for H. K.s Stilling til dette Lovforslag. Henved 30 Afdelinger har nu planlagt Møder i den berammede Agitationsuge, som falder i Tiden 5.—10. April. Vi henviser til den nærmere Omtale af disse Møder inde i Bladet og betragter det som en Selvfølge, at Du, hvis Din Afdeling er mellem Arrangørerne, noterer Dig Dagen og ikke alene selv møder op, men tager Dine Kolleger med.

Ungdommens RUNDSKUE

Husk i denne Maaned at sende en Hilsen til de Kammerater, der afholder Brevaften.

*

Paa Hovedbestyrelsens sidst afholdte Møde behandledes bl. a. ogsaa Driften paa Forbundets to Feriehjem, og ved denne Lejlighed besluttede Forbundets Hovedledelse at ophæve den hidtil gældende Særpris for Lærlinges Ferie-Ophold og Weekend-Ophold paa H. K.s Strandhus, Karlslunde. — Sæsonen 1937 aabnes paa begge Feriehjem den 15. Maj.

De to sidste Aar har Forbundet i Pinsen arrangeret Teltlejr ved Gals Klint paa Fyn. Da Pinsen falder meget tidligt i Aar, saaledes at Vejret sikkert ikke vil være særligt velegnet til Overnatning i det Frie, har Forbundets Hovedledelse besluttet ikke i Aar at arrangere Pinselejr, og derved bliver der en yderligere Anledning til for vore interesserede unge Kammerater, som ellers er faste Deltagere i Forb.s Pinsearrangement, at overveje Muligheden for i Stedet at deltage i det store Landsstævne i København i August. — Til næste Aar falder Pinsen senere, og Tanken om Pinselejr tages da op igen. Rent lokalt vil Ungdomsgrupperne dog iværksætte andre Foranstaltninger i Pinsedagene i Aar.

*

Nu, hvor vi nærmer os Foraarets Komme, erindrer vi vore cyklende Kammerater om Forbundets Agitationsvimpel. Bestil Cyklevimplen gennem Afdelingerne og Ungdomsgrupperne. — Pris Kr. 1,25.

*

Forbundet har til Brug for vore unge Agitatorer i Ungdomsgrupperne fremstillet en lille virkningsfuld Ungdomspjece: »Hvad med Fremtiden?«. — Sørg for, at den uorganiserede Kollega faar den.

*

Kammerater, som har sat sig for at deltage i Landsstævnet i København i Dagene 7.—8.—9. August — og hvem har ikke det — kan ved Henvendelse til Afdelingen faa alle Oplysninger, herunder ogsaa Oplysninger med Hensyn til det Sparesystem, som paa Afdelingens Initiativ kan iværksættes for de Kolleger, der vil spare sammen til Turen. Se Omtalen inde i Bladet.

Fra Ungdomsgrupperne

Aarhus. Søndag den 4. April Kl. 20 i Forsamlingsbygningen, Amaliegade: Aftenunderholdning og Bal. Entré 1 Kr. — Ungdomsgrupperne fra Odder, Horsens, Skanderborg og Silkeborg deltager. Reservér denne Aften. Nærmere gennem Dagspressen. — **Fredag den 9. April** Kl. 20,30 i Forsamlingsbygningen, Amaliegade: Stort offentligt Møde: H. K.s Stilling til Lærlingeloven. Taler: **Julius Hansen.** Mødet afholdes som et Led i Forbundets Propagandauge, hvor der holdes Møder Landet over. Se nærmere herom inde i Medlemsbladet. — **Søndag den 18. April:** Eftermiddagscykletur til »Vosnæs Pynt«. — Vi starter fra Østbanetorvet Kl. 13,30 pr. — **Onsdag den 28. April** Kl. 21 i Forsamlingsbygningen, Amaliegade: Ordinær halvaarlig Generalforsamling.

Fredericia. Søndag den 4. April afholdes der Pakke- og Foraarsfest i Teatercaféens Lokaler Kl. 20. Entré 50 Øre pr. Deltager. Der bliver forskellig Underholdning og Bal til Kl. 1. — Kolding og Vejle Ungdomsgrupper bliver indbudt. — **Tirsdag den 13. April Kl.** 20,30 afholdes Klubaften paa Teatret, hvor der bliver Oplæsning og anden Underholdning. — **Søndag den 18. April:** Vandretur »Ud i det Blaa«. — Afgang fra Kontoret **Kl. 9,30 pr.** I Tilfælde af ugunstigt Vejr aflyses Turen. Vi opfordrer alle Medlemmer til at møde ved alle Gruppens Arrangementer.

Horsens. Fredag den 2. April paa Muncks Hotel: Ungdomsgruppens Generalforsamling. — Dagsorden bekendtgøres paa Mødet. — **Søndag den 4. April** deltager vi i Aarhus Ungdomsgruppes Fest. Det vil sikkert blive en baade morsom og interessant Aften, saa vi venter stor Tilslutning. — Nærmere Oplysninger ved Ungdomsgruppelederen K. Secher-Marcussen eller Ungdomsgruppens Bestyrelse. — **Fredag den 16. April** Kl. 20.30 paa Muncks Hotel: Afslutning paa Vinterarbejdet. — Gratis fælles Kaffebord. Korte Taler. Oplæsning m. v. Afdelingens Bestyrelse er indbudt.

København. Program for April Maaned: **Tirsdag den 6.:** Klubaften. — **Onsdag den 7.:** Offentligt Møde for Lærlinge og Forældre i Studenterforeningen, V. Boulevard 6, Kl. 21: »Den nye Lærlingelov«. — **Tirsdag den 13.:** Filmsaften. Fremvisning af den pragtfulde Film »Danmarksfilmen«. — Indledende Foredrag ved Valdemar Haahr. — **Onsdag den 14.:** Klubaften. — **Tirsdag den 20.:** Foredrag ved Sekretær Henry Gran: »Spanien i Dag«. Forevisning af Spaniensfilmen. Autentiske Billeder fra Borgerkrigen. — **Onsdag den 21.:** Klubaften. — **Fredag den 23.** (St. Bededag): Cykletur til Johnstrup Vang. Start Kl. 9 fra Nørre Søgade 27 A. Frokost medbringes. Leder: Henning Rasmussen. — **Tirsdag den 27.:** Ordinær Generalforsamling. Dagsorden: 1. Beretning, 2. Forslag, 3) Valg, 4) Eventuelt. — Forslag, der ønskes behandlet, maa være Formanden i Hænde senest den 23. — **Onsdag den 28.:** Klubaften. — Hvor intet andet er anført, er Mødestedet: Ungdomshjemmet, Nr. Søgade Nr. 27 A. — **Alle Foredrag begynder Kl. 21.** Ungdomshjemmet er aabent fra Kl. 20.

Nakskov. Onsdag den 7. April Kl. 21: Klubaften. — **Torsdag den 8. Kl. 20,30:** Lærlingelovsmøde. — **Søndag den 11. Kl. 14:** Rundtur i Byen med forskellige Besøg. — **Onsdag den 14. Kl. 21:** Foredrag med Lysbilleder af Lærer H. C. Andersen. Emne: »Reklamen og dens Magt«. — **Onsdag den 21. Kl. 20:** Ungdomsgruppens Generalforsamling. Dagsorden ifølge Lovene. — **Søndag den 25. Kl. 14:** Cykletur til Maglehøj. Besøg paa H. K.s Lejrplads. — **Tirsdag den 27. Kl. 20:** Afdelingens Generalforsamling. Cirkulære tilsendes Medlemmerne. **Onsdag den 28. Kl. 19,30:** Cykletur til Lindelse. Mødested: H. K.-Kontoret, Havnebygningen. — Klubaftener, Møder og Generalforsamlinger afholdes i Forsamlingsbygningen.

Odder. Søndag den 4. April deltager vi i østjydsk Sammenskudsgilde i Aarhus. — **Tirsdag den 6. April:** Generalforsamling Kl. 20,30 paa Hotel »Phønix« med Valg af to Bestyrelsesmedlemmer.

Tirsdag den 13. April

BREVAFTEN OG UNDERHOLDNING.

Send en Hilsen. — Breve adresseres til: Hans Smaakjær, Rosengade 50, c/o Købmand Raupach.

Randers. Fredag den 2. April: Kammeratlig Aften. — **Søndag den 11. April Kl. 9:** Cykletur til Støvringgaard Kloster. — **Fredag den 16. April Kl. 20:** Frit Samvær. Kl. 21: Diskussionsmøde. — **Søndag den 25. April Kl. 9:** Cykletur til Langaa over Væth hjem. — **Fredag d. 30. April Kl. 20:** Frit Samvær. Kl. 21: Film.

Roskilde. Ungdomsgruppens Program for April Maaned: **Onsdag den 7.:** Klubaften — Sangaften. — **Fredag den 9.:** Generalforsamling for Ungdomsgruppen paa »Fjordvilla«, Kl. 20,15. Dagsorden: 1. Valg af Dirigent, 2. Beretning, 3. Indkomne Forslag, 4. Valg af 2 Bestyrelsesmedlemmer. — Efter Tur afgaar. Gudrun Jensen og Kaj Eriksen, 5. Eventuelt, derunder Drøftelse af Sommerarbejdet. Derefter fælles Kaffebord og kammeratligt Samvær. Kammerater! Gør Jeres Pligt og mød op. **Onsdag den 14.:** Klubaften. Diskussion: Lærlingeloven. — **Søndag den 18.:** Gaa-Tur »Ud i det Blaa«. Successen fra Søndag den 14. Marts gentages. Vi, der gaar inde hver Dag, trænger netop til at komme ud i den friske Luft om Søndagen og hente friske Kræfter til Hverdagenes Slid. — **Onsdag den 21.:** Klubaften. Sangaften. — **Onsdag den 28.:** Klubaften. Sommerprogram. Iøvrigt vil nærmere Program tilgaa Jer. — Vi henleder Opmærksomheden paa **Skabet** udfor Ungdomshjemmet Stoden 5. Her vil I altid kunne finde vort Maanedsprogram samt øvrige Meddelelser.

Svendborg. Ungdomsgruppen afholdt Søndag den 28. Februar en Fastelavnsfest i Forsamlingsbygningens lille Sal for hele Afdelingen. Festen var i alle Maader vellykket med overvældende Tilslutning af Medlemmer. Der var i Aftenens Løb forskellige Overraskelser, først Optræden af d'Herrer Petersen og Højgaard Jensen, der underholdt de tilstedeværende paa en fornøjelig Maade og under stort Bifald, dernæst Præmiedans og til Slut fælles Smørrebrødsbord, hvor der herskede den rette kammeratlige Stemning. Efter et Par Timers Dans sluttede Festen med, at Afdelingens Formand udbragte et Leve for Ungdomsgruppen og Afdelingen.

Udgivet af Forbundet. — Ansvarsh. Red. **Julius Hansen**, Vestre Boulevard 43, Kbhvn. V. — Trykt hos **Anton M. Jensen**, Admiralgade 24, Kbhvn. K.

Dansk
Handels-og Kontormedhjælper
Tidende

Nr. 5 — 1. MAJ 1937 — 37. Aargang

Den faglige Situation.

Mæglingsforslaget ophøjet til Lov.

Vi omtalte i sidste Nummer af Medlemsbladet den faglige Situation, der paa dette Tidspunkt endnu var saa uklar, at man ikke vidste, hvorvidt Situationen vilde udløse sig i Krig eller Fred.

Som bekendt var der varslet Strejke til Ikrafttræden Paaskelørdag, men forinden greb Forligsmanden ind og tilkaldte Parterne til Forhandling, og dette resulterede i, at Forligsmanden stillede et Mæglingsforslag, paa hvilket der skulde afgives Svar senest den 6. April. Paa Forligsmandens Henstilling blev de varslede Strejker derfor udsat.

Ved de foretagne Afstemninger viste det sig, at Arbejderne ved Afstemningen over Mæglingsforslaget havde vedtaget dette med ca. 39,000 Stemmer mod ca. 21,000.

Derimod forkastede Arbejdsgiverforeningens Generalforsamling Forslaget, idet der blev afgivet et Antal Stemmer imod Forslaget, repræsenterende en udbetalt Arbejdsløn paa 295,9 Mill. Kr. imod 199,3 Mill. Kr. Ja-Stemmer, altsaa Forkastelse med ca. 60 pCt. mod ca. 40 pCt.

Som Følge af Arbejdsgiverforeningens Forkastelse af Forslaget gjorde Arbejderne klar til Iværksættelse af Strejker; men forinden disse traadte i Kraft, tog Regeringen Sagen op til Overvejelse og fremsatte et Forslag om, at Mæglingsforslaget blev ophøjet til Lov.

Ved den Behandling, der fandt Sted i Rigsdagen, blev der fra Oppositionspartiernes Side stillet Forslag om at henvise Konflikten til Afgørelse ved tvungen Voldgift; men da Oppositionspartierne ikke mere har Flertal i nogen af Rigsdagens Ting, vedtoges Regeringens Forslag den 9. April, og Forslaget, der faar Virkning i Overensstemmelse med Mæglingsforslaget, var dermed en Kendsgerning.

Det er naturligvis de handelsmæssige og valutamæssige Forhold, som har bevirket, at Regeringen har set sig nødsaget til ogsaa denne Gang at forhindre en Arbejdskonflikt, som i sine Virkninger vilde blive af stor skadelig Virkning for det hele danske Samfund. Det er en given Sag, at vort Land ikke igen i Aar kunde taale en Arbejdskonflikt og ved en saadan kun vilde opnaa at svække sin økonomiske Stilling internationalt.

Saaledes set maa Regeringens Initiativ og Indgriben i Situationen hilses med Tilfredshed. Paa den anden Side rummer den Udgang, Sagen har faaet, ogsaa visse Momenter, som det for Fagbevægelsen er værd at tage i Betragtning. Den Udvikling, som ved disse gentagne Regeringsindgreb er foregaaet paa det faglige Omraade, medfører naturligt, at Organisationernes Bevægelsesfrihed i høj Grad indskrænkes.

Det er en Udvikling, som mange stærkt vil beklage; men det er et Udtryk for, at Samfundet nu er naaet til et Punkt, hvor det ser sig nødsaget til ogsaa at skaffe sig Indflydelse paa de Vilkaar, hvorunder de faglige Overenskomster afgøres.

Det er en Udvikling, man kommer til at gøre sig fortrolig med, og den staar i afgørende Forbindelse med, at det ikke mere er de enkelte Fag, der udkæmper deres Kamp alene, men at de forskellige Kampe er blevet kædet sammen, saaledes at Konflikt i et Forbund næsten altid medfører Konflikter i en betydelig Del af Fagene.

Om man nogen Sinde kommer til at vende tilbage til de tidligere Tiders frie Forhold burde være et stort Spørgsmaal, og de forskellige Organisationer maa derfor tage under Overvejelse, under hvilke Former de fremtidig kan føre deres Forhandlinger og afslutte deres Overenskomster. Om der i Øjeblikket findes nogen anden Vej frem end den, der hid-

til er benyttet, kan man næppe afgøre uden meget dybtgaaende Drøftelser og Undersøgelser; men at en saadan maa findes, er sikkert hævet over enhver Tvivl, thi ogsaa de faglige Organisationer er interesseret i at være klar over, hvor langt deres Aktionsmuligheder rækker.

Ved Loven er der ydet et Tillæg til Lønningerne i en Række Fag, og det er de laveste Lønninger, der har faaet de største Tillæg.

Stort set kan man kun hilse Resultatet med Tilfredshed, selv om der i Mæglingsforslaget er visse Bestemmelser, som det havde været ønskeligt at faa anderledes. Saaledes forbyder Loven faglige Konflikter i 2 Aar indenfor de Omraader, som Mæglingsforslaget omhandler.

Forslaget berører ikke direkte vort Forbund og dets Medlemmer, men har naturligvis ogsaa for os Interesse og Betydning, da vi før eller senere maa regne med paa dette Omraade at komme paa Linie med de øvrige Fag.

Svensk-Dansk Samarbejde.

MELLEM Svenska Handelsarbetareförbundets Helsingborg Afdeling og H. K. Helsingør Afdeling er der Langfredag ved et Møde paa den svenske Afdelings Kontor lagt Grunden til et Samarbejde mellem de to Broderorganisationer. Foranlediget af 2 helsingborgske Kollegers Besøg paa Afdelingskontoret i Helsingør i Februar Maaned blev der senere truffet Aftale om et Besøg paa Kontoret i Helsingborg Langfredag.

Fra Helsingør Afdelings Side deltog Gunnar Lindstrøm, Aage Larsen og Villy Hansen, idet man herfra kun havde regnet med en Genvisit for at bese Kontorerne og for at aftale et senere Møde til Drøftelse af Formerne for et Samarbejde mellem Afdelingerne.

De svenske Kollegers havde imidlertid samlet hele Samlingsstyrelsen, idet Afdelingen er delt i 4 Branchegrupper med hver sin Bestyrelse, saaledes at der var mødt ca. 25 Repræsentanter fra Helsingborg Afdelingen, der havde belavet sig paa et Møde til Behandling af det omtalte Emne.

Efter at man havde beset de smukke Kontorlokaler, som Afdelingen har i Skånska Socialdemokratens Bygning, og faaet et Indblik i Administrationsforholdene, samledes man i Mødelokalet, hvor Helsingborg Afdelings Formand, Korrespondent Lind, bød de danske Kolleger et hjerteligt Velkommen og udtalte Haabet om, at Mødet maatte blive Indledningen til et varigt og godt Samarbejde mellem de to Broderorganisationer paa hver sin Side af Øresund. Forsamlingen sang Internationale, hvorefter Helsingør Afdelings Formand, Bestyrer G. Lindstrøm, takkede for den smukke Modtagelse af de danske Repræsentanter og bragte en Hilsen fra det danske Forbund og Helsingør Afdeling og omtalte derefter Organisationsforholdene i Danmark. I sin Indledning kom Formanden endvidere ind paa Formerne for et Samarbejde, saaledes at Afdelingernes Organisationer kan lære af hinanden og ligeledes kan søge arrangeret Fællessammenkomster for Afdelingernes Medlemmer, og Lindstrøm kunde allerede indbyde til en Fest, som agtedes afholdt i Helsingør den 18. April, og endvidere til Stævnet i København.

Medlem af Samlingsstyrelsen, Forretningsfører Bengtsson, takkede Lindstrøm for Indbydelsen og fortalte om Organisationsforholdene i Sverige. Ogsaa Bengtsson udtalte Ønsket om et godt og venskabeligt Samarbejde.

Man drøftede endvidere Organisationsforholdene paa enkelte Virksomheder, som har Filialer paa begge Sider af Sundet samt Overflytning af Medlemmer mellem de to Forbund.

Redaktør Jansson omtalte det nordiske Ungdomsstævne, der afholdes i Helsingborg i Dagene 19.—26. Juni. I Forbindelse hermed agtedes afholdt et Handelsarbetarestævne Midsommerdagen den 24. Juni, hvortil Helsingør Afdeling blev indbudt med Faner.

Efter at endnu flere havde haft Ordet, sluttedes Mødet, der helt igennem var præget at et godt Venskab og en ærlig Vilje til et Samarbejde mellem de to Afdelinger, med et firefoldigt Leve for de to Forbund.

Helsingborg Afdeling var derefter Vært ved et Smørgåsbord, hvor der ligeledes herskede den bedste kammeratlige Stemning.

Søndag den 18. April afholdtes i Forsamlingsbygningen i Helsingør en Sammenkomst mellem Medlemmer af Helsingør og Helsingborg Afdelinger. I Sammenkomsten deltog ca. 400 Medlemmer.

Formanden for Helsingør Afdeling, Gunnar Lindstrøm, bød Velkommen. Efter at Handels- og Kontormedhjælpernes Festmarch var spillet, talte Formanden for Svenska Handelsarbetareförbundets Helsingborg Afdeling, Vilh. Holmstrøm, der gav en Oversigt over det svenske Forbunds Virksomhed fra Starten til Nutiden. Endvidere fremhævede Holmstrøm Betydningen af et godt nordisk Samarbejde og et intimt svensk-dansk Samarbejde — et Middel i dette Samarbejde var de faglige Organisationer.

Naar Kollegerne fra de 2 Nationer, der bor saa nær hinanden, nu benytter de bekvemme Kommunikationsmidler og samles til kollegial Tankeudveksling, vil dette sikkert have Betydning og sætte sig gode Spor i Afdelingernes Virksomhed.

Talen hilstes med stærkt Bifald, hvorpaa Deltagerne med Applomb afsang den svenske Arbejdermarch: »Fram i arbetets här«.

Dernæst talte Formanden for Dansk Handels- og Kontormedhjælperforbund, Julius Hansen, der gav et Overblik over de Vanskeligheder, som det danske Forbund har haft at kæmpe imod, men som er blevet overvundet ved Sammenhold og Maalbevidsthed. Julius Hansen erindrede i denne Forbindelse om Betydningen af gensidig nordisk Støtte i det faglige Arbejde.

Modpartens Spaadom om en daarlig Fremtid for det danske Forbund var blevet gjort fuldstændig til Skamme, og i Dag staar Organisationen stærk og arbejdsduelig og indmeldt i De samvirkende Fagforbund samt med gode Forbindelser med de nordiske Broderforbund ikke mindst det svenske Forbund.

Julius Hansen betonede Nødvendigheden af, at ogsaa Handels- og Kontormedhjælperne bevarer deres politiske Interesser og i en saa mørk og ond Tid som den, der i Øjeblikket gaar over Europa, vil vise, at vi gennem organisatorisk og personligt Arbejde samt indre Sammenhold og politisk Samvirksomhed vil vise Verden, at hvor Frihed og Demokrati raader, kan Folkene fortsætte en lykkelig Udvikling med det Formaal for Øje at skabe bedre Livsbetingelser for alle Samfundsborgere.

Ogsaa denne Tale hilstes med stærkt Bifald, hvorefter man afsang »Fremad det lyder«, og derefter fortsattes Programmet med forskellig lødig Underholdning, der modtoges med stærkt Bifald.

Man samledes ved fælles Kaffeborde, hvor vor svenske Kollega Gösta Lind takkede de danske Kammerater for Arrangementet og forsikrede, at de svenske Besøgende baade var overvældet og taknemmelige.

Efter Kaffebordet var der Dans, og en god Stemning herskede, indtil man maatte skilles.

Det indledende Samarbejde har dermed faaet en god Start og vil sikkert blive til Glæde og Fornøjelse for de 2 Afdelinger.

Ny Afdeling oprettet i Grindsted.

EFTER et godt Forarbejde, der er optaget paa Initiativ af Fællesorganisationens Formand, Herr Aage Rasmussen, blev der Søndag den 11. April afholdt et offentligt Møde i Grindsted med Sekretær Harald Heie som Taler.

Ca. 30 Medhjælpere var kommen til Stede, og derudover var der mødt Repræsentanter fra Vejle Afdeling, der har medvirket ved Forarbejdet og tidligere har deltaget i et Møde i Grindsted.

Efter at Fællesorganisationens Formand havde budt Velkommen, holdt Harald Heie et Foredrag om Forbundet og Organisationens Betydning og sluttede med en kraftig Opfordring til at stifte en Afdeling for Grindsted og Omegn.

Da der viste sig almindelig Tilslutning hertil, konstituerede Forsamlingen sig som Generalforsamling og vedtog Love for den nye Afdeling.

Endvidere vedtoges det at bemyndige Bestyrelsen til at udpege Tillidsmænd i de forskellige omliggende større Landsbyer og Stationsbyer samt til efter indhentet Samtykke fra Hovedbestyrelsen at indmelde Afdelingen i Arbejdernes Fællesorganisation.

Derpaa foretoges Valg af Tillidsmænd og Bestyrelse. Som Formand valgtes Einar Andersen og som Kasserer G. E. Nordbjerg, der i Aar har været Medlem af Forbundet i 25 Aar og i den Anledning blev lykønsket. Til den øvrige Bestyrelse valgtes: Frk. Edith Præstegaard, Chr. Johansen og Chr. Schydt Hansen med C. E. Jensen og Halfdan Ingstrup som Suppleanter.

Til Revisorer valgtes C. E. Jensen og A. Sørensen med Magnus Jensen som Suppleant.

Mødet sluttede med Leveraab for den nye Afdeling og med Tak til Fællesorganisationen og Vejle Afdeling for deres Assistance ved Oprettelsen.

Afdelingen begynder med et Medlemsantal paa ca. 30.

— — —

Om Aftenen afholdtes en selskabelig Sammenkomst med fælles Kaffebord og efterfølgende Dans. Ved Kaffebordet holdtes forskellige Taler i Anledning af den nye Afdelings Oprettelse, bl. a. talte Harald Heie samt Formanden for Vejle Afdeling, Alfred Jensen, der udtalte, at selv om Vejle Afdeling ved den nye Afdelings Oprettelse mister en Del Medlemmer, glæder man sig dog over det Fremskridt, der er sket.

Han haabede, at de nyvalgte Tillidsmænd vilde tage Arbejdet op med Energi, godt Humør og Taalmodighed, og haabede paa et fortsat godt Samarbejde.

Fællesorganisationens Formand, Aage Rasmussen, bragte ligeledes en Lykønskning og glædede sig over, at Arbejdet havde baaret Frugt. Det var Fællesorganisationens Opgave at søge alle Kategorier af Arbejdere organiseret, og man havde ment, at ogsaa Handels- og Kontormedhjælperne trængte til en Plads i Solen.

Han udtalte Haabet om et godt Kammeratskab og indbyrdes Hjælpsomhed, naar det var paakrævet.

En Repræsentant fra Slagteriarbejdernes Fagforening bragte ligeledes en Lykønskning, og derefter talte den nyvalgte Formand, Einar Andersen, idet han takkede alle for Medvirkningen ved Afdelingens Oprettelse.

Efter Kaffebordet tilbragte man nogle fornøjelige Timer i hverandres Selskab.

Forbundet bringer sin Lykønskning til den nystiftede Afdeling og udtaler ogsaa for sit Vedkommende Haabet om et godt Samarbejde samt Ønsket om, at Afdelingens Oprettelse maa betyde forøget Tilgang til Organisationen af Medhjælpere i Grindsted og Omegn.

Kendt Kollega runder de 60.

DEN 9. MAJ kan en over hele Landet af Standsfæller kendt Kollega, S. Chr. Sørensen, Horsens, fejre sin 60-Aars Fødselsdag. »S. Chr.«s store Interesse for og Deltagelse i Organisationens Virksomhed blandt Handels- og Kontorfagets Medhjælpere er saa velkendt, at det vil være overflødigt her at komme nærmere ind derpaa. »S. Chr.«, der selv er kommunalt beskæftiget, har i en Aarrække været Afdelingsformand i Horsens, i hvis Afdelingsbestyrelse han stadig har Sæde, ligesom han naturligvis ogsaa specielt indenfor Omraader, hvor det drejer sig om kommunale Medhjælperes Anliggender, gennem sit særlige Kendskab til disse Forhold har været sine Kolleger en god Talsmand. Men »S. Chr.« er ikke ensidig, hvorfor han ogsaa som Medlem af Forbundets Hovedbestyrelse med sit aabne Blik for Varetagelsen af Medhjælpernes Interesser er Organisationen en god Medarbejder.



S. Chr. Sørensen.

Vi benytter Lejligheden til her, hvor »S. Chr.« runder de 60, at sige ham Tak for det gode Samarbejde hidtil og udtaler Ønsket om, at dette maa fortsættes paa samme gode Maade i mange Aar endnu.

Til Lykke paa Dagen!

Julius Hansen.

Et Jubilæum.

DEN 8. MAJ kan Chr. Skjolding fejre 25-Aars Jubilæum som Organisationstillidsmand, idet han den 8. Maj 1912 valgtes som Formand for »Isenkrammedhjælperforeningen«, der paa Skjoldings Initiativ og under hans Formandskab tilsluttedes vort Forbund. Efter Sammenslutningen fortsatte Skjolding som Formand for sin Brancheafdeling, indtil han i 1922 ombyttede Formandspladsen med Hvervet som Næstformand, hvilket han endnu varetager. — Naar Skjolding fratraadte som Afdelingsformand og dermed samtidig som Medlem af de københavnske Afdelingers Forretningsudvalg, skyldtes det ikke svindende Interesse for Organisationsarbejdet. — Tværtimod. — I Mellemtiden havde Kollegerne og Organisationen paa forskellig Vis gjort Brug af hans Evner og rige Indsigt i Medhjælperforhold og paalagt ham forskellige andre Hverv. Saaledes valgtes Skjolding ind i Forbundets Hovedbestyrelse i 1919 og har siden — med en kort Periodes Afbrydelse — haft Sæde her, hvor han ogsaa nu er Medlem af Forbundets Forretningsudvalg. — Skjoldings Evne til at finde Kærnen i de Problemer og Situationer, der kan opstaa i Medhjælperforhold og Spørgsmaal, har gjort det naturligt, at Forbundet har indstillet ham som handelskyndig Dommer ved Sø- og Handelsretten, hvilket Hverv, Skjolding har beklædt siden 1921 og i 1936 valgtes Skjolding desuden som Medhjælperdommer ved Østre Landsret.



Chr. Skjolding.

Nogen yderligere Præsentation er ikke nødvendig af Chr. Skjolding, der er saa velkendt indenfor alle Medlemskredse Landet over; bl. a. ogsaa som den paa Kongresser og ved andre Lejligheder myndige Dirrigent.

Vi haaber i endnu mange Aar at maatte kunde gøre Brug af Chr. Skjoldings rige Arbejdsevne i Organisationen, idet vi ved, at det vil tjene Medhjælperstanden til Gavn; men vi vil blot benytte denne Mærkedag til at sige Chr. Skjolding en Tak for hidtil godt Arbejde for sine Standsfæller, en Tak for ærligt og kammeratligt Samarbejde i de Aar, der er gaaet — et Samarbejde vi haaber maa fortsættes usvækket i Tiden der kommer.

Julius Hansen.

Protest i Bohnstedt-Petersen-Sagen.

UNDER den store nu afsluttede Retssag mod Firmaet Bohnstedt-Petersen fremkom Herr cand. jur. Bang Jensen i et offentligt Retsmøde med en Udtalelse, som efter Forbundets Mening kunde stille Kontormedhjælperne i et noget uheldigt Skær, hvorfor Forbundets Hovedledelse har fundet Anledning til overfor Justitsministeren at fremkomme med følgende Protest:

Til Justitsministeren!

Ved nærværende tillader vi os over for Herr Justitsministeren at fremkomme med en Protest imod, at Herr cand. jur. Bang Jensen som Forsvarer i Bonstedt-Petersen-Sagen i et offentligt Retsmøde har udtalt, at hans Klient K., der er blevet afskediget paa Grund af Fakturaforfalskning »ganske er blevet slaaet ud, skønt han ikke har gjort andet, end hvad 95 pCt. Kontorister vilde have gjort i hans Sted«. (Berlingske Tidendes Aftenudgave den 9. Marts d. A.).

Vi protesterer imod, at Herr Bang Jensen i et offentligt Retsmøde og uden, at det er blevet paatalt af Dommeren, kan tillade sig at fremsætte en for Flertallet af Kontormedhjælperne saarende og fornærmelig Paastand, om hvis Rigtighed Herr Bang Jensen næppe har nogen Forudsætning for at dømme om og i hvert Fald paa ingen Maade er i Stand til at bevise.

Vi tillader os derfor at anmode den højtærede Justitsminister om over for Herr cand. jur. Bang Jensen og Dommer Junior at paatale det utilstedelige i at fremsætte en saadan Paastand.

Ved Pladsskifte.

»Medlemmerne bør, forinden nyt Engagement indgaas, rette Henvendelse til Formanden i den By, hvor Pladsen skal tiltrædes. Findes ingen Afdeling paa Pladsen, rettes Henvendelsen til Hovedkontoret.«



Alle H. K.ere

stævner til København i Dagene 7.-8.-9. August,

hvor Medhjælperbevægelsens hidtil største Landsstævne afholdes. Under de smukkeste og festligste Rammer bydes der her paa et saa alsidigt og interessant Stævneprogram, at Stævnedeltagerne vil være sikre paa at faa en uforglemmelig Oplevelse.

Store Demonstrationer
og Propagandamøder med kendte Talere, bl. a. Handelsminister Johs. Kjærbøl.

Storstilet Demonstrationstog gennem Byen, Fakkeltog, Gymnastik- og Atletikopvisning, Præstationer, Solistoptræden, Kantate, Sangkor, Lurblæsning, Koncerter og meget andet. Søndag Aften de københavnske Afdelingers store Jubilæumsfest i Anledning af 40 Aars Jubilæet.

Nærmere Oplysninger gennem Afdelingerne. — Reservér Dagene. — Læg Ferien derefter. — Agitér for Tilslutning.

Lønarbejdet.

I vor sidste Omtale af Lønarbejdet udtalte vi Ønsket om fortsat Fremgang i det faglige Arbejde. Vore Forhaabninger er ikke blevet beskæmmet, idet vi atter kan berette om mange nye Resultater. Saaledes er der siden sidst afsluttet 8 nye Overenskomster, fornyet 4 og oprettet 7 Tillæg til bestaaende Overenskomster. Endvidere er der rejst 18 nye Lønsager.

De afsluttede nye Overenskomster er følgende:

Fakse og Omegns Brugsforening,
Brugsforeningen for Holstebro og Omegn,
Skive og Omegns Brugsforening,
Vangede og Omegns Brugsforening, Københavns Afdeling,
»B. O.« Koloniallageret, Esbjerg,
Viborg Byraad,
Holmens Marketenderi,
Langaa Brugsforening, Randers Afdeling (Lønaftale).

Følgende Overenskomster er fornyede:

Arbejdernes Livsforsikring A/S, Kbhvn.,
Københavns Frihavns-Aktieselskab (Afskriverne),
Silkeborg Byraad,
Struer og Omegns Brugsforening.

Afsluttede Overenskomsttillæg:

Med Sundby Hvorup Sogneraad (Aalborg Afdeling) er der aftalt Tillæg til den løbende Overenskomst angaaende personlige Løntillæg.

Med Nakskov Byraad er der truffet Aftale om Løn for Personalet paa Sygehuset.

Med Helsingør Byraad er der aftalt Tillæg til den løbende Overenskomst angaaende Forhøjelse af Lønningerne.

Med De forenede Margarinefabriker A/S, København, er der aftalt Tillæg til den løbende Overenskomst om nye Lønsatser.

Med A/S »Importøren«, København, er der aftalt Tillæg til den løbende Overenskomst angaaende Forbedring af Arbejdstid, Løn, Overarbejde og Ferie.

Med Marketenderiet paa Refshaleøen, København, er der aftalt Tillæg til den løbende Overenskomst angaaende Betaling for Aften- og Nattevagt.

Med »Social-Demokraten«, København, er der truffet Aftale om Løn og Arbejdstid m. m. for Telefondamerne.

Nye Lønsager.

Der er bl. a. givet Sanktion til Rejsning af nye Lønsager ovenfor:

Købmand H. Plesner, Glumsø (Næstved Afd.),
Ringsted Byraad,
A/S Niels Jensen, Fjerkræ og Æg en gros, København,
Wagon Lits/Cook's Rejsebureau, København,
Gladsaxe Kommune (Københavns Afdeling),
Lemvig og Omegns Brugsforening,
Arbejdernes Brugsforening, Assens,
Smør- og Kaffelageret »Hansa«, Slagelse,
A/S »Elektrolux«, København (Repræsentanterne),
Landsjagtforeningen af 1923, København,
Frederiksborg Amtsraad, Hillerød,
Skelskør og Omegns Brugsforening.

Andre faglige Sager:

Forbundet har som sædvanlig forhandlet i en Række Uoverensstemmelser om Medlemmers Løn- og Arbejdsforhold. Af de afsluttede Sager skal vi nævne følgende:

Brugsforeningen for Sønderborg og Omegn havde ønsket Dispensation fra Overenskomst for en Medhjælper. Efter stedfunden Forhandling er der opnaaet en Ordning.

Med Slagelse Byraad var der opstaaet en Uoverensstemmelse angaaende Lønforholdene for Kommunens Opkrævere. Efter stedfunden Forhandling er en Ordning opnaaet.

Med Nakskov Byraad var der opstaaet en Uoverensstemmelse angaaende to Medlemmers Pensionsforhold og om et Medlems Lønforhold. Ved Forhandling mellem vor Afdeling og Byraadet er der opnaaet en Ordning, hvorved vore Krav blev opfyldt.

Nye Klubber.

Klubber er dannet af vore Medlemmer, ansatte paa følgende Steder:

Holstebro Kommune,
Ringsted Kommune,
Joh. L. Torp, København,
Det danske Mælke-Compagni, København,
De danske Mejeriers Maskinfabrik, Kolding,
Livsforsikringsselskabet »Danebroge« A/S, København.

Klubberne er godkendt af Forbundet.

Løbende Konflikter.

Forbundet har fortsat løbende Konflikter med følgende:

Charlottenlund Koloniallager,
Greve Brugsforening,
H. E. Bonne, Studiestræde 14, København,
Hørve Brugsforening,
Allindelille Brugsforening pr. Store Merløse, Sjælland.
Ousager Brugsforening pr. Lejre (Sjælland).

Det er vore Medlemmer forbudt at gaa i Arbejde de ovennævnte Steder, og vi opfordrer tillige Medlemmerne til at henlede andre interesseredes Opmærksomhed paa disse Firmaers Stilling til Organisationen.

Skive Afdelings Jubilæum.

SKIVE AFDELING fejrede Søndag den 11. April sit 30-Aars Jubilæum. Festen blev holdt i Haandværkerforeningen, og der var til Festen, som var godt besøgt, Gæster fra Afdelingerne i Viborg og Holstebro. Endvidere repræsenterede Borgmester Woldhardt Madsen Arbejdernes Fællesorganisation. Aftenens Festtaler var Forbundets Forretningsfører, Julius Hansen.

Afdelingens Formand Budtz bød Festens Deltagere Velkommen og gav en kort Oversigt over Afdelingens Virksomhed i de forløbne Aar og kom ogsaa her kort ind paa de »40 utilfredses« Aktion. Arbejderne har altid været klar over, at kun Sammenhold bragte Fremskridt; derfor bør de »utilfredse« ikke søge Modstanderpressens Assistance, men vide, at det rette Forum til at fremføre Kritik er Afdelingens Generalforsamling. — Bogholder Verner Sørensen fremsagde derefter Aftenens Prolog, der hilstes med kraftigt Bifald.

Derefter fik Julius Hansen Ordet og overbragte en Hilsen fra Forbundets Hovedbestyrelse, hvorefter J. H. skildrede H. K.s Grundlag og Virke gennem Aarerne. Omtalte Forholdene Verden over, Landenes Selvforsyningspolitik og Oprustningen, som kunde blive en Fare for Verdensfreden. Norden er — udtalte Julius Hansen — et godt Forbillede for Verden og mange Steder, hvor næsten al Frihed er bundet, vender man Øjnene mod os. Det er Friheden, vi — ogsaa vor Organisation — vil bevare og værne om. Jul. Hansen omtalte derpaa Sammenholdets Betydning i Kampen for Frihedens Bevarelse og kom her ind paa den Aktion, en Kreds af Skive-Medlemmer havde indledet for at gøre Forbundet »upolitisk«. J. H. redegjorde for Organisationens Arbejde og Linien deri, som indtil nu kun havde vist i den rigtige Retning. Det er Medhjælperstandens Velfærd, der ligger os alle paa Sinde; lad os veksle Meninger indbyrdes om Vejen frem — men indenfor egne Rammer. Lad os ikke hjælpe Modstanderne ved at søge dem. Kraftige Hurraraab hilste Taleren. Endnu talte Borgmester Woldhardt Madsen, Ejnar Holmann, Viborg, Heinz Jepsen, Skive og Journalist Thomsen; Otto Sørensen holdt et Causeri, og efter »Fremad det lyder«, sluttede den vellykkede Fest med Dans.

I Aar er der intet Valg.

NAAR Ferieplanerne lægges i Aar, bør man ikke være i Tvivl om, hvor Turen skal gaa hen. Ferien bør naturligvis tilbringes paa et af Medhjælpernes egne Feriehjem enten »H. K.s Strandhus«, Karlslunde eller »Borshøjgaard«, Tisvildeleje.

Det er kun en Gang om Aaret, at man har Lejlighed til at komme ud i gode og sunde Omgivelser for at samle Kræfter, til Arbejdet igen skal paabegyndes, og det gælder derfor om at udnytte Ferien i rigeste Maal, finde netop de Steder, hvor Udbyttet af Naturen, Omgivelserne, Forplejningen, kort sagt af alt bliver det størst mulige — for den mindst mulige Betaling.

Til dette Formaal har de organiserede Medhjælpere to fuldtud moderne indrettede Feriehjem, der er velkendte som fortrinlige Madsteder. Med »H. K.s Strandhus« og »Borshøjgaard« er Forbundet i Stand til at byde sine Medlemmer de mest ideelle Feriebetingelser. Her er der Muligheder for som intet andet Sted at nyde Ferien i fulde Drag paa billigste Vilkaar i Nærheden af Skov og Strand. — Og Medhjælpernes Trang til at komme bort fra Byen i Ferien vil saaledes nemt kunne tilfredsstilles.

For begge Feriehjemmene gælder det, at de er beliggende i saadanne Omgivelser, at der er Adgang til Badning, og paa de tilhørende Arealer er der Plads for Udfoldelsen af et sundt og muntert Friluftsliv med Lejlighed til at foretage Udflugter til de mange smukke Steder og Seværdigheder, som findes i Omegnen. Skulde enkelte Dage indtræffe med saadanne Vejrforhold, at Udendørsliv er udelukket, findes der i Feriehjemmene hyggelige Opholds- og Dagligstuer.

Men hvorfor i det hele taget anvende mange Ord paa at anbefale Forbundets egne Feriehjem? Hvis man spørger de Kolleger, som allerede har tilbragt en eller flere Ferier her, vil man fuldtud faa bekræftet, at en Ferie paa Medhjælpernes egne Feriehjem simpelthen er en uforglemmelig Oplevelse.

Feriesæsonen aabnes den 15. Maj og Feriehjemmene staar saaledes parat til at modtage Forbundets Medlemmer fra hele Landet. Ogsaa Medlemmernes Ægtefæller har Adgang. Har disse Beskæftigelse er det dog en Betingelse, at de er organiseret i det paagældende Fags Organisation. Forplejningen paa begge Feriehjemmene er den bedst tænkelige.

Der serveres følgende Maaltider:

Kl. 8—9 Morgenkaffe eller The.
„ 11,30 Frokost. Varm Ret, Koldt Bord, Øl og Kaffe.
„ 17,30 Middag. To Retter Mad og Kaffe.
„ 21 The og Smørrebrød.

Trods de stigende Priser paa Levnedsmidler er Pensionspriserne i Aar ikke forhøjet. Fra 15. Maj—14. Juni og fra 15. August—1. September er Prisen Kr. 4,50 pr. Døgn, fra 15. Juni—14. August Kr. 5,50 pr. Døgn.

Weekend-Ophold uden Middag om Lørdagen Kr. 5,75
„ „ med „ „ „ „ 7,25

I Priserne er indbefattet alt (ogsaa Drikkepenge). Paa »H. K.s Strandhus«, som er særligt egnet for Medlemmer med Familie, er Pensionsprisen for Børn fastsat til: I Alderen indtil 3 Aar Kr. 1,25. Mellem 3—7 Aar Kr. 1,75. Mellem 7—14 Aar Kr. 2,25. Ved Leje af Insulitehus gives en Rabat 50 Øre pr. Døgn pr. voksen Pensionær.

Uanset under hvilken Form, De ønsker Ferie kan bedre Tilbud ikke opnaas andre Steder end paa

Dansk Handels- og Kontormedhjælperforbunds egne Feriehjem.

Der er altsaa intet Valg i Aar — for den organiserede Medhjælper kan der kun være Tale om Sommerferie paa »H. K.s Strandhus«, Karlslunde eller »Borshøjgaard«, Tisvildeleje. Bestem Dem i god Tid. Forlang Oplysninger, som beredvilligt gives ved Henvendelse til Afdelingerne eller direkte til Hovedkontoret, Vestre Boulevard 43, København V.



Indsamling til Spanien.

VI nærmer os snart Aarsdagen for det spanske Oprørs Udbrud. Gennem denne lange frygtelige Tid har den spanske Arbejderklasse udstaaet de haardeste Prøvelser, et Folk kan komme ud for. Der fattes Ord til at beskrive Lidelserne. Den internationale Arbejderbevægelse har straks fra første Færd placeret sig paa det spanske Demokratis — paa Arbejderklassens Side og gennem Indsamling ydet værdifuld Støtte.



Fra Danmark er der ved Matteotti-Fondens første Indsamling ydet ca. 150.000 Kroner. Nu er der sat en ny Indsamling i Gang. Ved Salg af et Spaniens-Mærke til 25 Øre haaber Matteotti-Fonden at kunne øve en ny Indsats i Hjælpearbejdet for Demokratiets Ofre. Spaniens-Mærket med det kraftige og manende Motiv forhandles overalt i Fagorganisationerne, og ethvert Medlem bør medvirke til, at Indsamlingen faar et straalende Resultat.

Ved Salget af Mærker har vi yderligere en Mulighed for at komme ud i de videste Kredse i Folket med vort Spaniens-Budskab. Fagbevægelsens Linie har som sagt hele Tiden været klar. Men det synes nu desuden, som om de gentagne Forsøg fra anden Side paa at forvanske Kendsgerningerne om Krigen i Spanien, nu rammer deres egne Ophavsmænd. Der er ved at ske et Stemningsskred i den store Offentlighed til Gunst for de Kræfter, der paa Lovens og Forfatningens Grund fører Kamp for den spanske Nations Selvstændighed.

Den spanske Befolknings heltemodige Indsats i Kampen mod Nationens Forræddere er i sig selv det kraftigste Dementi af den Omtale, den internationale reaktionære Presse har viet spansk Demokrati. Usselt har de behandlet den spanske Nation. Fejgt har de lystret Parolerne fra Diktaturstaternes Propaganda-Kontorer og forsøgt at kaste et idealistisk Skær over en skændig Sammenrotning mod et Folks Selvstændighed.

Det er denne Optræden, som i Dag fordømmes af store Masser i Folket, og hermed er der skabt et Grundlag for en storstilet Hjælpeaktion. Der er sikkert praktisk talt ikke den Arbejdsplads, hvor Spaniens-Mærket ikke kan sælges. Sæt derfor Fart i Indsamlingen. Giv det spanske Folk Haandslag paa, at vi vil belønne deres heltemodige Indsats i Kampen med en klingende Strøm af danske 25-Ører.

Køb Spaniens-Mærket.

Vore offentlige Møder angaaende Lærlingeloven.

I Dagene 5.—10. April havde vort Forbund arrangeret en Række offentlige Møder under Emnet »H. K.'s Stilling til Lærlingeloven«.

Disse Møder blev afholdt i 31 Byer, nemlig: Aabenraa, Aalborg, Aarhus, Assens, Esbjerg, Frederikshavn, Frederikssund, Helsingør, Herning, Hobro, Holstebro, Horsens, Kolding, København, Maribo, Nakskov, Nyborg, Nykøbing M., Odder, Odense, Randers, Ringkøbing, Rudkøbing, Silkeborg, Slagelse, Sønderborg, Thisted, Vejle og endelig afholdtes et specielt Ungdomsmøde i Grenaa. Ved disse Møder talte Georg Baunsgaard, Aage Eriksen, Henry Gran, Harald Heie, Knud Højfft, Johs. Jensen, Niels Jørgensen, Robert Larsen, Michael Nielsen, Aksel Olsson, Viggo Pedersen og Folketingsmand H. C. Hansen. — Til Møderne var indbudt alle Handels- og Kontormedhjælpere og Lærlinge indenfor Faget samt disses Forældre og Værger og iøvrigt alle i Lærlingespørgsmaalet interesserede.

Paa Møderne redegjorde Talerne for Lærlingelovgivningens Udvikling gennem Tiderne, hele Lærlingeproblemet og de Krav, Forbundet havde arbejdet paa at faa gennemført for at naa til en forsvarlig Lærlingeuddannelse. — Henved 2000 overværede disse Møder og gav gennem enslydende Resolutioner, som enstemmigt vedtoges paa alle Møderne, Udtryk for, at man sluttede op om Forbundets Krav om at sikre Fagets Lærlinge en forsvarlig Uddannelse.

De vedtagne Resolutioner havde følgende Ordlyd:

»Deltagere forsamlede til det af Dansk Handels- og Kontormedhjælperforbund arrangerede Lærlingelovsmøde hilser med Tilfredshed det af Socialminister Ludvig Christensen fremsatte Forslag til Ændring af Lærlingeloven, idet man deri ser en forøget Beskyttelse af de Unge og en Udbygning af Fagenes Medindflydelse paa Læreforholdenes Tilrettelæggelse og Udformning.

I Særdeleshed anser man det betydningsfuldt, at Forslaget indeholder Bestemmelser om et effektivt Tilsyn med Lærlingelovens Overholdelse og aabner Adgang til at kontrollere, hvorvidt Uddannelsen i de forskellige Virksomheder foregaar paa en forsvarlig Maade.

Forsamlingen ser med Glæde Forslaget ophøjet til Lov snarest muligt og udtaler en Tak til Socialministeren for den Indsats, der ved Lovforslaget er gjort for at bringe Lærlingeuddannelsen ind i et for de Unge gavnligt Spor.

Forsamlingen opfordrer Handels- og Kontorlærlingene til at slutte sig til Dansk Handels- og Kontormedhjælperforbund, der stedse har været rede til at støtte Lærlingenes Krav, og som gennem sit Ungdomsarbejde samler Fagets Ungdom til Værn om egne Interesser.«

Organisationskærlighed i Skive.

SOM det vil være vore Medlemmer bekendt, indsendte nogle Medlemmer i Skive — oprindelig 40, nu noget mindre — i Slutningen af 1936 en Protest til Forbundet imod den »partipolitiske Agitation«, Forbundet havde ført, og man ønskede Protesten optaget i Medlemsbladet til Diskussion. Bladets Redaktion fandt det imidlertid ikke hensigtsmæssigt at følge de 40 Medlemmer i dette Ønske, idet det naturligvis aldrig kan være til Gavn for Forbundet offentligt at diskutere saadanne Forhold, som rettelig bør drøftes paa en Generalforsamling eller Kongres.

Om Spørgsmaalet som Helhed er der først og fremmest at understrege paany, at der paa saavel den sidst afholdte som paa de tidligere Kongresser i Forbundet har været fuldstændig Enighed om den Kurs, Forbundet hidtil har fulgt og naturligvis fortsat maa følge, saafremt vore Krav skal gennemføres. Det socialdemokratiske Parti har ene af alle Partier varetaget Handels- og Kontormedhjælpernes og dermed vort Forbunds Krav paa fuldstændig klar og ærlig Vis og har til enhver Tid været vor Talsmand gennem hele den socialdemokratiske Presse Landet over. Det meste af den øvrige Presse har behandlet Organisationen enten mindre forstaaende eller ligefrem fjendsk. Forbundets Kongres er Organisationens højeste Myndighed og den Stilling, Kongressen indtager, maa naturligvis ogsaa de nævnte Skive-Medlemmer rette sig efter. Havde man villet, kunde man jo saa gennem Afdelingen have rejst Spørgsmaalet forud for Kongressen. Men man ventede til umiddelbart efter — og gik saa den Vej, som ikke stærkt nok kan fordømmes, nemlig til vore Modstanderes Presse. Thi allerede før Indsendelsen af Protestskrivelsen havde nogle af Underskriverne i Avisartikler i den borgerlige Presse angrebet Forbundet.

Selv efter at Problemet har været gjort til Genstand for Omtale i Medlemsbladet — efter at Underskriverne havde henvendt sig til den borgerlige Presse og faaet Artikler om Spørgsmaalet optaget, og Sagen saaledes af disse var fremsat til offentlig Diskussion — har de paagældende paany søgt den borgerlige Presses Assistance, og for den Del af Pressen, som er fagforeningsfjendsk indstillet, er det jo netop en Lækkerbidsken, især naar man saa fra de reaktionære Blades Side ikke tager det saa nøje med at fordreje Kendsgerninger og de faktiske Forhold, saaledes at Realiteten, Sandheden, i hele Sagen bliver det mindst fremtrædende.

Nu skulde man saa tro, at disse Skive-Medlemmer, naar de ser, hvorledes de og deres Indlæg bliver misbrugt af den organisationshadske Presse, vilde holde inde med deres

De kommunale Valg.

VI meddelte i sidste Nummer af Medlemsbladet Resultaterne af de kommunale Valg, der fandt Sted i Dagene 1.—15. Marts, og bragte endvidere Billederne af en Del af de af vore Kolleger, der var blevet valgt til kommunale Hverv.

Vi bringer ogsaa denne Gang Portrætter af en Række Kolleger, hvorom vi senere har erfaret, at de ved Valgene har opnaaet Tillidshverv. — Udover de her afbildede Kolleger, er Formanden for vor Afdeling i Hadsund Jens Rasch valgt som Medlem af Sogneraadet i Hadsund Kommune. — Derudover kan vi meddele at følgende Kolleger, som vi nævnte i forrige Nummer af Medlemsbladet senere har faaet tildelt yderligere ærefulde Hverv. Saaledes vil det sikkert være vore Medlemmer bekendt, at Forbundets Forretningsfører, Julius Hansen er blevet valgt til Formand for Københavns Borgerrepræsentation. — I Odense er I. V. Werner blevet valgt til Borgmester og Niels Jørgensen til Viceborgmester. I Næstved er R. Calum ligeledes valgt til Viceborgmester, og Søren Nielsen, der er Medlem af vor Randers Afdeling er blevet Sogneraadsformand i Vorup Kommune.

Vi lykønsker vore Kolleger til disse ærefulde Poster.



CHR. JOHANSEN.
Haderslev, Komm.revisor.



Fru HELGA LARSEN.
Kbhvns. Borgerrepr.



R. KRISTOFFER HANSEN.
Svendborg, Byraadet.

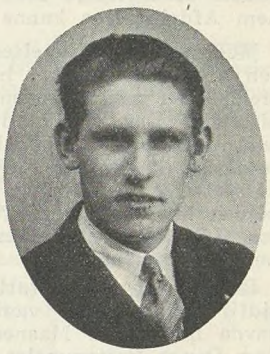

AXEL H. HANSEN.
Grenaa, Byraadet.



ZACHO BØRGESEN.
Grenaa, Byraadet.



M. CHR. IVERSEN.
Gammel Sogns Sogneraad
v. Grenaa.



P. JENSEN.
Løgstør, Byraadet.



VALD. NIELSEN.
Nyk. F., Tingsted Sognerd.



O. G. JENSEN.
Haderslev, Byraadet.



CHR. HANSEN.
Nykøbing F., Komm.revisor.



ANDERS P. OLESEN.
Nykøbing M., Komm.revisor.

Angreb paa Organisationens Ledelse, især naar de hævder, at deres Indstilling udelukkende dikteres af Kærlighed til Organisationen, men fortsat fylder Skiveaktørerne denne Presse med Indlæg, uden saa meget som at rette de Usandheder og Forvanskninger, som er fremkommet i disse Artikler, og som de paagældende Medlemmer er klare over og yderligere er gjort opmærksom paa.

Det vil derfor være svært at tro, at denne Aktion udelukkende skyldes »ren Idealisme« og at dette Angreb paa Forbundets Hovedledelse ene og alene dikteres af Kærlighed til Organisationen, og at Bestræbelserne udelukkende gaar i Retning af at søge Forbundet gjort »politisk neutralt«. Man har i hvert Tilfælde opnaaet det stik modsatte af, hvad den paastaaede Hensigt er, idet man kaster sig i Armene paa den reaktionære Presse, som benytter Anledningen til at kaste Smuds først og fremmest paa vort Forbund og samtidig paa hele Fagbevægelsen.

Det vilde derfor have klædt de 40 »Idealister« bedre, om de nu, hvor et Møde i Skive til Drøftelse af hele Spørgsmaalet er under Forberedelse, havde indtaget det noble og mere kollegiale Standpunkt at holde inde med den hidtil anvendte Fremgangsmaade og havde indset, at man tjener sin Organisation bedst ved at behandle Spørgsmaal af den Karakter indenfor Organisationens egne Vægge.

Stævne i København —
til Standens Gavn.

Ændringer i Arbejdsløshedsloven.

SOM det formentlig vil være vore Medlemmer bekendt, har Arbejdsløshedsloven været til Revision, hvorefter den i revideret Skikkelse er blevet gennemført af Rigsdagen mod de Konservatives og Venstres Stemmer i saavel Folketinget som Landstinget.

Loven, der traadte i Kraft den 1. April, blev saa sent vedtaget, at vi ikke i forrige Nummer af Medlemsbladet kunde naa at bringe en Omtale. Loven indeholder imidlertid meget væsentlige Ændringer, hvoraf vi i store Træk skal nævne de vigtigste her, men iøvrigt vil Medlemmerne gennem Afdelingerne kunne faa fyldestgørende Oplysninger.

Medens Understøttelsesretten gennem Arbejdsløshedskassen uforandret ydes i henholdsvis 90, 120 og 140 Dage til Medlemmer med mere end 1 respektive 4 og 8 Aars Anciennitet, er Dageantallet i Fortsættelseskassen udvidet saaledes, at der, naar Fortsættelseskassen er aaben for Udbetaling, og Betingelserne iøvrigt opfyldes, udbetales Understøttelse i samme Antal Dage som gennem Arbejdsløshedskassen. Hidtil har der jo kun været Adgang for Udbetaling af Understøttelse i 70 Dage gennem Fortsættelseskassen.

Retten til Understøttelse af Arbejdsløshedskassen har hidtil blandt andet været betinget af, at de Arbejdsløse havde mindst 10 Maaneders Arbejde indenfor de sidste 2 Aar. Denne Bestemmelse er nu ophævet, saaledes at Retten til Understøttelse — saavel fra Arbejdsløshedskassen som fra Fortsættelseskassen — bevares, naar man blot har haft Arbejde i mindst 26 Uger indenfor de sidste 3 Aar, og den paagældende iøvrigt opfylder Betingelserne for at oppebære Understøttelse.

Bestemmelsen om 26 Ugers Arbejde indenfor de sidste 3 Aar kan endelig, naar særlige Forhold taler derfor, lempes derved, at Ugeantallet af Arbejdsdirektoratet og med Socialministerens Godkendelse kan nedsættes, dog ikke til under Halvdelen.

Dagpengesatsernes Maksimumsbeløb for Forsørgere er uforandret 4 Kr. og for Ikke-Forsørgere 3 Kr. Det kan dog for Medlemmer af vor Kasse, der er Ikke-Forsørgere med over 8 Aars Anciennitet, forhøjes til Kr. 3,50, dog kun med Arbejdsdirektørens Godkendelse og under Hensyntagen til Størrelsen af Kontingentet.

Hidtil kunde Maksimumsunderstøttelse kun udbetales indenfor 12 paa hinanden følgende Maaneder. Denne Beregningsmaade er nu ændret saaledes, at Understøttelsesaaret ligger fast, nemlig fra 1. April til 31. Marts, indenfor hvilket Tidsrum alle Arbejdsløse, der iøvrigt opfylder Betingelserne for at opnaa Understøttelse, kan udnytte deres Understøttelsesret ganske uafhængigt af, hvorledes deres Understøttelsesforhold iøvrigt har ligget i det foregaaende Regnskabsaar. Følgen heraf bliver, at alle Arbejdsløse, der er ledige den 1. April, paabegynder en ny Arbejdsløshedsperiode fra denne Dato.

Har et Medlem indenfor 3 Regnskabsaar i hvert af de enkelte Regnskabsaar modtaget henholdsvis 90, 120 og 140 Dages Understøttelse, vil han ikke paany kunne faa Understøttelse fra Arbejdsløshedskassen i det efterfølgende Regnskabsaar (hidtil de efterfølgende 12 Maaneder). Der er dog truffet den Overgangsbestemmelse, at hvis et Medlem for Regnskabsaaret 1936—37 har opbrugt 3 Aars Maksimum, har han Ret til Understøttelse paany 12 Maaneder efter at have opbrugt den omtalte Understøttelse. Hvis et Medlem ogsaa i Regnskabsaaret 1937—38 modtager sin fulde aarlige Maksimum, skal han dog ikke have Karensaar i det efterfølgende Regnskabsaar.

Forholdet bliver altsaa dette, at selv om et Medlem i 1936—37 har opbrugt 3 Aars Maksimum, begynder han alligevel en ny 3 Aars Periode 12 Maaneder efter, at han sidst har modtaget Understøttelse, alt under Forudsætning af, at han iøvrigt opfylder Betingelserne herfor.

Udover det her omtalte indeholder den ændrede Lov Regler om Arbejdsvægring, der er ændret saaledes, at der nu i alle Tilfælde skal lægges overenskomstmæssig Løn til Grund for Bedømmelsen; Bestemmelsen om Nødhjælpsarbejde, hvor Statens Tilskud til Nødhjælpsarbejder er forøget, og endvidere er der indført den betydningsfulde Bestemmelse, at der til Nødhjælpsarbejdes Udførelse fortrinsvis skal anvendes arbejdsløshedsforsikrede Arbejdere.

Reglerne for Fortsættelseskassens Aabning.

De hidtil gældende Betingelser for at aabne Fortsættelseskassen for Udbetaling er blevet betydeligt lempet. Først og fremmest ved Nedsættelsen af den Procent, hvormed den aktuelle Ledighedsprocent skal overstige Normalledighedsprocenten, men yderligere ved, at den ekstraordinære Arbejdsløshed, der betinger, at Kassen kan genaabnes, ikke som tidligere skal ligge i hver af de 2 forudgaaende Maaneder, men derimod enten i 4 Maaneder indenfor det sidste Aar eller i 8 Maaneder indenfor de sidste 2 Aar.

Dersom disse Betingelser ikke opfyldes, kan Fortsættelseskassen dog aabnes for Udbetaling, naar 30 pCt. (hidtil 40 pCt.) af de ledige Medlemmer har opbrugt den vedtægtsmæssige Understøttelse og den aktuelle Ledighedsprocent er mindst 5 pCt. (hidtil 7½ pCt.), eller naar 40 pCt. (tidligere 50 pCt.) af Arbejdsløshedskassens Medlemmer er meldt ledige.

Iøvrigt er Fortsættelseskassen lukket for Udbetaling fra 1. April d. A., da den ekstraordinære Understøttelse ophørte.

De her i store Træk nævnte Ændringer af Arbejdsløshedsloven, er naturligvis af stor Betydning for de Arbejdsløse og vil jo samtidig betyde stærkt forøgede Udgifter for Arbejdsløshedskasserne. Man har anslaaet Merudgiften til Arbejdsløshedslovgivning til ca. 10 Mill. Kr. aarligt for samtlige Kasser.

For vort Forbunds Vedkommende haaber vi at kunne gennemføre de obligatoriske Ændringer med Udvidelse af Dageantallet i Fortsættelseskassen og Ophævelse af 10 Maaneders Bestemmelsen uden Kontingentforhøjelse. Herom vil den nærmeste Fremtid sikkert give Klarhed. Om det derimod er muligt at gennemføre en Forhøjelse af Satsen for Ikke-Forsørgere med 8 Aars Anciennitet fra 3 Kr. til 3,50 Kr. vil blive nærmere drøftet i Hovedbestyrelsen, og i denne Forbindelse melder Spørgsmaalet om Kontingentforhøjelse sig muligvis.

Det maa samtidig erindres, at vi paa vort Forbunds sidste Kongres nedsatte Anciennitetsgrænsen fra 5—10 Aar til henholdsvis 4 og 8 Aar, hvilket naturligvis ogsaa betyder forøgede Udgifter for Arbejdsløshedskassen.

Agitationen i Marts.

RESULTATERNE af Marts Maaneds Agitation viste en Tilgang paa

494 nye Medlemmer.

Et Resultat vi godt kan være bekendt, selv om vi et tidligere Aar i samme Maaned har ligget noget højere.

Indmeldelserne fordeler sig saaledes:

København	199	Viborg	9
Odense	72	Nakskov	8
Aarhus	18	Kolding	7
Sønderborg	14	Esbjerg	6
Aalborg	13	Lemvig	5
Horsens	12	Haderslev	4
Vejle	12	Hjørring	4
Randers	11	Holbæk	4
Roskilde	10	Silkeborg	4
Fredericia	9		

Derudover havde Aabenraa, Bornholm, Hillerød, Korsør, Nykøbing F., Skive, Slagelse, Svendborg og Vejen hver 3, — og 32 Afdelinger havde Indmeldelser derunder. — Og saa skulde vi gerne følge denne Linje, saaledes at vi i det nye Regnskabsaar, vi nu er gaaet ind i, yderligere kan befæste vor Position.

Forbundets Emblem.

PAA Kongressen blev det besluttet at lade fremstille et Forbundsemblem til Salg til Medlemmerne. Emblemet foreligger nu i Form og Størrelse, som hosstaaende Afbildning viser. Det er udført i Sølv med indlagt blaa Emaille. Emblemet, der koster Kr. 1,25 og faas gennem Afdelingerne, er fremstillet med Knap, lang Naal og Sikkerhedsnaal.

Dømmende Læber.

Under den store Sag mod Automobil-Grossereren Bohnstedt-Petersen udtalte en af Sagførerne, der var Forsvarer for en af de i Sagen Sigtede, at hans Klient ikke havde gjort mere, end enhver Kontorist vilde have gjort. I Anledning af denne ejendommelige Udtalelse har Dansk Handels- og Kontormedhjælperforbund indsendt Protest til Justitsministeren.

Mel.: Drømmende Læber og undrende Øjne —

Meget der hænder mens Dagene gaar,
pludslig en Sagfør' i Retsskranken staar,
Dommeren sidder og grunder
mens Sagfører-Manden i Retsskranken slaar.
Bævrende Læber og gnistrende Øjne
fortæller at Manden er bøs,
struttende Haartjavs og strittende Fingre
fortæller at nu gaar det løs,
hoppende Mave og stampende Tær.
Sagfører-Manden er Afmagten næ.
Svømmende Tanker og klaprende Tænder
fortæller Fornuften er tabt.

Sagfører-Manden han udraaber stort:
»Hvor er Retfærdigheds straalende Port,
hvad min Klient end har lavet
det vilde enhver Kontorist jo ha gjort:
Falske Faktura'r og gale Attester,
er det da saa skrækkeligt slemt,
Svindel-Valuta og flotte Fiduser
og Toldsvig — det er ikke nemt,
stolte Stakater og fager Profit
til Hr. Grosseren, er det da saa skidt.
Hvorfor se paa det med undrende Øjne
for nu er det hele jo tabt«.

Nu til Ministren er sendt en Protest,
Sagføren faar vel »en Næse« som Gæst,
pludselig staar han og angrer,
mens Hjertet det bævende banker bag Vest.
Mimrende Læber og rindende Øjne
fortæller langt ude han var,
rødmende Kinder og vaklende Knæled —
mon nu han igen bliver rar.
Skal tunge Taarer og Undskyldnings-Smil
skifte som Solskin og Regn i April?
Dømmende Læber mod vor's Kontorister
skal altid hos os hente Svar.

Oscar.

K. U. og Fagforeningerne.

»Berlingske Tidende« bragte den 20. April nedenstaaende Udtalelse fra K. U.s Ledelse. Vi har modtaget Udtalelsen i Udklip fra et af vore Medlemmer samtidig med vor Kollegas egne Kommentarer dertil. Vi føler os sikre paa, ja, aldeles overbeviste om, at den paagældende Kollega taler i Overensstemmelse med den Opfattelse, der raader hos samtlige vore Medlemmer paa ganske faa Undtagelser nær.

»K. U.s Forretningsudvalg har paa et Møde den 18. April vedtaget følgende Udtalelse om den unge Konservatismes Opfattelse af Forholdet til Fagforeningerne:

»I Anledning af, at man fra forskellig Side har søgt at mistænkeliggøre Konservativ Ungdoms Indstilling overfor Fagforeningerne, udtaler K. U.s Forretningsudvalg, at K. U. nu som før er af den Opfattelse, at enhver ung, Kvinde eller Mand, som ifølge sit Arbejde har Adgang til Fagforening, bør indmelde sig i denne for at bære sin Del af Arbejdet for Fagets Højnelse.

Vor Kritik af Fagforeningerne tager udelukkende Sigte paa det politiske og økonomiske Misbrug, som finder Sted overfor disse fra Socialdemokratiets Side.«

»Fagforeningerne hører Tiden til, — men man behøver ikke at være Socialdemokrat«.

K. U.s Landsformand, Fuldmægtig cand. polit. Aksel Møller knytter overfor os følgende Kommentar til den i øvrigt ganske klare Udtalelse:

— Vor Udtalelse fremkommer naturligvis først og fremmest som et Led i Diskussionen om Handels- og Kontormedhjælperne, Funktionærerne.

Forretningsudvalget har lagt Mærke til, at der fra Modstanderside skydes os i Skoene, at vi vil Fagforeningerne til Livs.

Det vil vi ikke. De hører Tiden til. Men vi vil bekæmpe Socialdemokratiets Udnyttelse af dem som socialdemokratiske Vælgerforeninger.

Fordi man staar i sin Fagforening, behøver man ikke at være Socialdemokrat.«

En Menigs Røst til Ovenstaaende!

Rædsel og Angst for Fagforeningens Indflydelse i Almindelighed og H. K.s i Særdeleshed lyser ud af hvert eneste Ord.

Man forstaar Skuffelsen. Handels- og Kontormedhjælperne var i særlig Grad udset som et let Bytte for K. U. Fascismen. Handels- og Kontormedhjælpernes sociale Indstilling har man fuldstændig undervurderet. Flere og flere slutter sig op om vort Fagforbund.

K. U. Fascismens naive Spekulation i os Handels- og Kontormedhjælpere vil ikke lykkes. Med Foragt skal vi vide at tilbagevise deres Angreb paa vort Forbund.

Hvem er saa disse K. U. Moralprædikanter, som saa frækt forsøger at udgive sig for »Fagforeningsværnere«.

Det er Pürchels, Rafts og Poul Meyers Parti. Folk, som plejer Omgang med Hitler, Mussolini, Franco, Palladini og Bidetænger.

Hvor og hvornaar har dette Parti kæmpet for den arbejdende Befolknings økonomiske Interesser?

Hvor og hvornaar har dette Parti kæmpet for den arbejdende Befolknings politiske og demokratiske Rettigheder?

Hvor og hvornaar har dette Parti vist sig som Fredens og Frihedens Forkæmpere?

Dette Partis gode Støtter er jo netop for en stor Del de samme Elementer, som til daglig udbytter os Handels- og Kontormedhjælpere.

Den arbejdende Befolkning, i By og paa Land, har ved de sidste Valg til Folketing, Landsting og Kommunestyre ganske tydeligt givet til Kende, hvad den mener om K. U. Fascisme og Konsorter.

Linie og Ledelse af vort Forbund skal ikke bestemmes af en Haandfuld fascistisk indstillede K. U.ere. Det bestemmes af det faglig interesserede Flertal.

Dette store Flertal skal vide at svare K. U.s smudsige Angreb paa vort Forbund med et forstærket Arbejde for Tilgang af nye Tusinder i vore Rækker.

Vort Forbund skal vi vide at befri for Fremmedlegemer.

»Menig — 17737«.

„Borshøjgaards Venner" uddeler Legater.

FORENINGEN »Borshøjgaards Venner« uddeler atter i Aar en Del Legater, der bestaar af 7 Døgns gratis Ophold paa Forbundets Feriehjem »Borshøjgaard« eller »H. K.s Strandhus« med Rejse til og fra Hjemstedet samt et mindre kontant Beløb til Bestridelse af ekstraordinære Udgifter under Opholdet.

Legaterne kan søges af daarligtstillede Medlemmer af Dansk Handels- og Kontormedhjælperforbund saavel fra København som Provinsen. Ansøgningsskemaer kan afhentes eller rekvireres paa Københavns Afdelings Kontor, Gl. Kongevej 1 E, og i udfyldt Stand sendes til Formanden, C. G. Christoffersen, Basnæsvej 4, Brønshøj, inden 15. Maj.

»Borshøjgaards Venner«, der har til Opgave at hjælpe daarligtstillede Kolleger indenfor Forbundet til et gratis Ophold paa vore Feriehjem, har haft den Glæde, at der i Fjor kunde uddeles 20 Legater.

Foreningen retter en Opfordring til nuværende Medlemmer om at bevare Medlemsskabet og henstiller til ethvert Medlem af Forbundet, der mener at kunne støtte »Borshøjgaards Venner«, til at indmelde sig i Foreningen.

Kontingentet er kun 2 Kr. aarlig, og saa har man selv en Chance for at komme gratis paa Sommerferie, idet der i Henhold til Foreningens Love hvert Aar ved Lodtrækning fordeles et eller flere Ferieophold blandt Medlemmerne.

(Fortsættes næste Side).

Indmeldelse modtages paa Københavns Afdelings Kontor, Gl. Kongevej 1 E, og paa Hovedkontoret, Vestre Boulevard 43. Ved Indmeldelse er De med til at skabe Glæde hos de daarligtstillede Kolleger og støtter Foreningen i dens Bestræbelser for at glæde saa mange som mulig af Forbundets Medlemmer, der henvender sig med Ansøgning for at komme i Betragtning ved Legaternes Uddeling.

Dansk Dommer- og Politikontoristforening

Tillidsmedlemsmødet for 1937

afholdes Søndag den 6. Juni Kl. 9 i Forsamlingsbygningen i Helsingør med følgende Dagsorden:

1. Valg af Dirigent.
2. Formanden aflægger Beretning.
3. Kassereren forelægger det reviderede Aarsregnskab.
4. Forslag fra Thisted Amt:
   »Bestyrelsen tilstiller — indtil Normeringssagen maa anses for at være bragt til Afslutning for et for de klageindgivende Medlemmer saa gunstigt Resultat som muligt — hver Maaned, eller i det mindste hver anden Maaned, Tillidsmedlemmerne en Meddelelse om, hvad der maatte foreligge af Interesse for Medlemmerne. Tillidsmedlemmerne bekendtgør straks Meddelelserne for Medlemmerne.«
5. Valg af Formand.
6. Valg af 2 Bestyrelsesmedlemmer (afgaar Svend Petersen og Harboe Jensen).
7. Valg af 3 Suppleanter (afgaar Frk. Høi, E. Nielsen og H. Kjær).
8. Valg af 2 Revisorer (afgaar H. Hansen og C. H. Schau).
9. Valg af 2 Suppleanter (afg. A. Øblad og G. Hansen).
10. Fastsættelse af By for næste Tillidsmedlemsmøde.
11. Eventuelt.

Bestyrelsesmøde

afholdtes Søndag den 11. April 1937 i Horsens. Paa Mødet, hvori Forbundssekretær Heie deltog, behandledes bl. a. følgende Sager:

Aarsregnskabet blev gennemgaaet og godkendt. Det balancerede med 1609 Kr. 18 Øre, og Kassebeholdningen den 1. April 1937 udgjorde 302 Kr. 54 Øre. Paa Reservefonden indestod 2054 Kr. 40 Øre.

Statistiken. Formanden oplyste, at af Foreningens 322 Medlemmer havde kun 215 tilbagesendt Spørgeskemaet i besvaret Stand. Fra Ikke-Medlemmer havde Foreningen modtaget 107 besvarede Skemaer. Paa Grundlag af Oplysningerne i disse Skemaer var nu udarbejdet en Statistik, der viser, at af de 215 Medlemmer er 21 tillagt Løn som Kontorfuldmægtig, 73 som Kontorassistent og 91 som Kontorist, medens der som Elever, Kontormedhjælpere med 50—90 pCt. af Kontoristløn samt Ekstraskrivere er ansat ialt 30. Af de 107 Ikke-Medlemmer lønnes 9 som Kontorfuldmægtig, 22 som Kontorassistent og 54 som Kontorist, medens Antallet af Elever m. v. er 22. Den samlede Lønstigning pr. 1. April 1936 for de 215 Medlemmer er 108.445 Kr. og for de 107 Ikke-Medlemmer 39.015 Kr., altsaa ialt for disse 322 Kontormedhjælpere 147.460 Kr.

Medlemsfortegnelsen. Bestyrelsen vedtog at søge udarbejdet en Fortegnelse over samtlige Kontormedhjælpere paa Dommer- og Politikontorer med Oplysning om hver enkelts Lønplacering og Anciennitet, hvorefter Fortegnelsen sammen med den endelige Statistik vil blive tilsendt alle Medlemmer. Da det imidlertid hidtil — som ovenfor nævnt — kun har været muligt at faa 322 Kolleger til at besvare og indsende Spørgeskemaeet, henstilles det atter meget kraftigt til Medlemmerne at være Bestyrelsen behjælpelig med at faa skaffet Grundlaget for Fortegnelsen og Statistiken tilveje ved at sørge for, at de endnu ikke besvarede Spørgeskemaer saavel fra Medlemmer som fra Ikke-Medlemmer snarest indsendes til Formanden i udfyldt Stand.

Med Hensyn til Klagerne over Normeringen meddelte Formanden, at der ikke forelaa noget nyt udover den til Tillidsmedlemmerne den 1. April 1937 udsendte Meddelelse, efter hvilken man maa antage, at Ministeriets Afgørelse snart kan foreligge.

Endvidere behandledes paa Mødet en Del administrative Sager, og efter dette samledes Mødedeltagerne med nogle af Medlemmerne i Horsens til et Par Timers fornøjeligt Samvær.

25-Aars Jubilæum

fejredes den 14. April 1937 af Herr Henry A. W. Wolder, Bjerge-Aasum Herreders Dommerkontor i Odense.

Klubkontingent.

Da der stadig er enkelte af de paa Retskontorerne ansatte Medlemmer, der ikke mener det nødvendigt at betale Kontingent til D. D. P. K., gøres de Paagældende opmærksom paa, at de ved at nægte at betale dette Kontingent udsætter sig for at blive slettet af Forbundet, idet § 9, Stk. 4, i dettes Love er saalydende:

»Naar en Klub er lovlig oprettet, er de Medlemmer, der naturligt hører ind under dens Omraade, obligatorisk forpligtede til at være Medlem af Klubben og til at betale Kontingent efter Klublovene. Undladelse af at betale dette medfører Sletning af Forbundet.«

Fra Afdelingerne.

Langeland. Afdelingen afholder ordinær Generalforsamling **Onsdag den 12. Maj Kl. 20** i Ørstedspavillonen. Dagsorden ifølge Lovene. Da Afdelingen næste Aar har 25 Aars Jubilæum, opfordres Medlemmerne til at møde talrigt frem og drøfte, hvad der skal foretages for at fejre Begivenheden. Bestyrelsen.

Maribo. Afdelingen afholder Generalforsamling paa Hotel »Dana« **Tirsdag den 11. Maj Kl. 20.** Dagsorden ifølge Lovene.

Næstved. Afdelingen afholder ordinær halvaarlig Generalforsamling **Onsdag den 12. Maj Kl. 20** paa »Bygningen« (Spisestuen). Dagsorden: 1. Valg af Dirigent. 2. Forhandlingsprotokollen. 3. Beretning. 4. Regnskabet. 5. Forskellige Valg. 6. Indkomne Forslag. 7. Eventuelt. — Forslag, som ønskes behandlet, maa indsendes til Formanden 4 Dage forinden Generalforsamlingen. R. Calum, Formand.

Slagelse. Afdelingen afholdt 3. April en vellykket Stiftelsesfest paa »Postgaarden«, hvor foruden over 100 Medlemmer fra Afdelingen deltog Medlemmer fra Afdelingerne i Kalundborg og Korsør. Formanden indledede med et Par Ord om Afdelingens Udvikling gennem Aarene til nu at staa stærkt rustet, saaledes at den i Forbindelse med For-



Fra Vinterrevyens Opførelse i Slagelse 1937.

bundet virkelig var i Stand til at gøre en Indsats for Medlemmerne. Nu var det blot Medlemmerne selv, der skulde henvende sig for at faa deres Forhold ordnede, ligesom de havde en moralsk Pligt til yderligere at styrke Organisationen ved at agitere for øget Tilgang af Medlemmer. Efter denne mere alvorlige Del af Festen tog Ungdomsgruppens Dilettanter fat paa Vinterrevyen »Ham og saa de andre«, der, indlagt mange Brandere, gjorde mægtig Lykke. Derefter fortsattes med Dans til Kl. 4 afbrudt af et muntert Pølsegilde. I det hele taget en udmærket Kammerataften.

— Afdelingen afholder ordinær Generalforsamling **Mandag d. 10. Maj Kl. 19,30** i Hotel »Casino«s blaa Salon med sædvanlig Dagsorden. Da vigtige Sager foreligger, bedes Medlemmerne møde op. — Afdelingen har nu etableret **Kontor i Bredegade 33,** men paa nærværende Tidspunkt, hvor dette skrives, kan ikke oplyses om Kontortiderne. Meddelelse herom fremkommer senere. — Alle Henvendelser bedes fremtidig rettet til Kontoret, hvor Formand og Kasserer vil kunne træffes.

Sønderborg. Afdelingen afholder ordinær Generalforsamling **Tirsdag den 11. Maj 1937 Kl. 20** paa Fagforeningshuset. Dagsorden: 1. Protokollen, 2. Beretning, 3. Regnskab. 4. Indkomne Forslag. 5. Valg af: a) Kasserer, b) 3 Bestyrelsesmedlemmer (afg. Hans Andresen, E. J. Laustsen, Johs. Jørgensen) og 2 Suppl., c) 1 Revisor (afg. Axel Hansen) og 1 Suppl., d) 1 Repræsentant til Fællesorganisationen (afg. E. J. Laustsen) og 1 Suppl., e) 1 Repræsentant til Social-Demokratens Repræsentantskab (afg. Andr. Jensen) og 1 Suppleant. 6. Eventuelt. — Forslag, der ønskes behandlet under Punkt 4, maa være indgivet til Formanden senest 4 Dage før Generalforsamlingen. Bestyrelsen.

Landsstævne i København 7.—8.—9. August 1937.

Kommunal Kontormedhjælper Tidende

Redigeret af **Viggo Hougaard**, Holbæk.

„Skatteborgeren" og Tjenestemændene.

DET meget reaktionære Blad »Skatteborgeren«, som ikke forsømmer en Lejlighed til at svine den siddende Regering til, forsøger i et af sine sidste Numre at sætte Lus i Skindpelsen blandt Tjenestemændene i Anledning af deres Henvendelse til Regeringen om Lønforhøjelse. Det skriver:

»I to Timer sad Finansministeren forleden og hørte paa Tjenestemændenes Anmodning om Lønforhøjelse. Efter at Kravene var fremsat, udtalte han, at han intet bindende Tilsagn kunde give, da han maatte se, om der var Penge i Kassen. Saa kunde Tjenestemændene gaa med den Besked.

Man maa jo med nogen Undren studse over, at Regeringen ikke mere har Interesse for Tjenestemændene; men Forklaringen er sikkert den, at Fagforeningerne ikke interesserer sig for Sagen.

Naar der skal bruges 20 Millioner til Aldersrente og Invaliderente, for at Arbejdsløshedskasserne kan slippe noget billigere, eller der er Brug for en halv Snes Millioner til Arbejdsløshedsunderstøttelse, saa kan Herr H. P. Hansen nok finde Penge i Kassen eller i det mindste skaffe Udvej for dem.

I disse Tilfælde er Fagforeningerne jo ogsaa direkte Part i Sagen, og det er jo dem, der bestemmer Farten i dansk Politik for Øjeblikket.

For Tjenestemændene, der dog udfører samfundsnyttigt Arbejde, er denne Kendsgerning nu formodentlig gaaet op.«

— Det er vel nok en køn Mundfuld. Hvad »Skatteborgeren«s Standpunkt til Spørgsmaalet nu er, efter at Regeringen har forhandlet sig til Rette med Tjenestemændene, foreligger der intet senere om. Det er »formodentlig gaaet op« for Bladet og dets Redaktør, at dette Forsøg er faldet mindre heldigt ud.

Kommunale Tjenestemænds Uddannelse.

I det sidste Nr. af »Købstadforeningens Tidsskrift« har Kommunebogholder Ejnar Hansen, Odense, skrevet en yderst læseværdig og interessant Artikel i Anledning af, at Deltagerne i »Det fynske Kursus for kommunale Tjenestemænd« i disse Dage afslutter Kursuset med en Examen.

Der var ved Starten regnet med en Deltagelse af 20 Personer, men der meldte sig 53 Deltagere i Alderen fra 19 til 47 Aar, og dette medførte, at man maatte skride til Oprettelse af 2 Klasser, hvorved det blev muligt at tage Hensyn til Elevernes Alder.

Herr Hansen skriver, at »man hidtil har overvurderet Vanskelighederne, men givet er det, at der har været adskillige af dem ogsaa udover de rent økonomiske. For det første vilde det sikkert volde Besvær for mange kommunale Kontorer at afse blot en enkelt Mand og f. Eks. i et halvt Aar at holde Pladsen aaben for ham, og for det andet stødte man paa Vanskeligheder ved at skaffe Lærere for længere Tid, og at der skulde faguddannede Lærere til et Kursus af den Art, kunde der næppe være Tvivl om«.

Kommunebogholderen slutter med følgende Betragtninger, som vistnok falder sammen med de fleste Kommunalfunktionærers Opfattelse:

»Til Slut skal jeg blot udtale Ønsket om, at den skolemæssige Uddannelse af Kommunalmænd maa blive tilrettelagt saaledes, at praktisk talt enhver kommunal Kontormedhjælper faar Del deri. En videnskabelig Uddannelse med Embedseksamen for Kommunalmænd vil kun kunne komme de færreste tilgode og vil uvægerlig medføre en Deling af Tjenestemændene i en studeret Klasse og en Pariakaste (Skrivere), hvilket utvivlsomt vil afholde de dygtigste unge Mennesker fra at søge ind til Kommunerne. — For den unge Mand, der møder som Elev paa det kommunale Kontor, bør Chancen for at naa op i de øverste Stillinger aldrig blive til en ren og skær Teori.«

Disse Udtalelser falder nøjagtig sammen med de Synspunkter, vi tidligere har fremført om det samme Spørgsmaal.

Landet rundt.

SOM det fremgik af det sidste Medlemsblad, har der været ført visse Forhandlinger mellem vort Forbund, Fællesklubbens Formand og »Foreningen af Købstadkommunernes Embedsmænd«. Disse Forhandlinger, som har været videreført for nylig, er nu resulteret i en Overenskomst for det fremtidige Forhold mellem de to Organisationer. Overenskomsten er dog afsluttet under Forbehold af de respektive Forsamlingers Godkendelse.

— — —

DET Kursus, som i den kommende Sommer skal afholdes paa »Karlslunde Strandhus«, har i kommunale Kredse mødt stor Anerkendelse og har faaet en nydelig Omtale i kommunale Blade. — Alle er enige om, at et Kursus af den Art og med et saa omfattende og lærerigt Program, ikke vil kunne afvikles paa kortere Tid end 14 Dage. — Lærerkræfterne er de bedst mulige, hvad enhver Kommunalmand, der har med »Skattespørgsmaal« at gøre, vil være den første til at indrømme. — Der bliver sikkert Rift om de 50 Pladser, som Kursuset kan modtage. — Vi opfordrer til omgaaende Anmeldelse, dersom man ønsker at komme med. Eksemplarer af Programmet kan faas ved Henvendelse til Afdelingerne.

— — —

RIGSDAGSARBEJDET i denne Vinter har jo medført Vedtagelse af en Del Lovforslag, som det ikke har været muligt at gennemføre, saa længe Landstinget ikke havde demokratisk Flertal. — Men med dette ærværdige Tings Erobring for Demokratiet blev der aabnet Mulighed for Gennemførelse af en hel Del store Mærkesager, og blandt disse er ogsaa nogle, der i den kommende Tid vil sætte sine Spor indenfor den kommunale Administration. — Den nye Kommuneskattelov træder jo kun delvis i Kraft for indeværende Finansaar. For det Afsnits Vedkommende, hvor Ændringerne har været særlig store, nemlig Erhvervsbeskatningen, sker det jo først til næste Aar. — Udligningslovene derimod vil afgjort betyde forøget Arbejde for langt de fleste Kommunekontorer, og dette medfører atter, at der skal rekruteres mere Arbejdskraft. — Udviklingen gaar sin Gang.

— — —

DET har desværre vist sig umuligt at gennemføre det tredie Instruktionsmøde i Roskilde. — Naar disse Linjer læses, er Meddelelse herom udgaaet til de sjællandske Kolleger. — Nu vil Udvalget bruge Sommeren til at tilrettelægge Planen for den kommende Vinters Møde i Roskilde. — Vel mødt, naar vi atter kalder.

Den kommunale Fællesklubs Bestyrelse:

Bogholder Vilh. Jacobsen, Dr. Margrethesvej 27, Aarhus, Telefon 5893, Formand.

Fuldmægtig Alfr. Jensen, Jyllandsallé 5, Aarhus, Sekretær.

Kommunebogholder P. Mikkelsen, Rønne, Telefon 25.

Fuldmægtig N. Skade, Matthæusgade 44, København V.

Kontorassistent Har. Andersen, Prinsensgade 44, Aalborg.

Fuldmægtig Johs. Christiansen, Stubbekøbingvej 10, Nykøbing F., Telefon 538 y.

Kontorassist. Viggo Hougaard, Godthaabsvej 80, Holbæk, Tlf. 95.

Forlang gennem Afdelingerne Programmet til det kommunale 14-Dages Kursus i Karlslunde 6.—19. Juni.

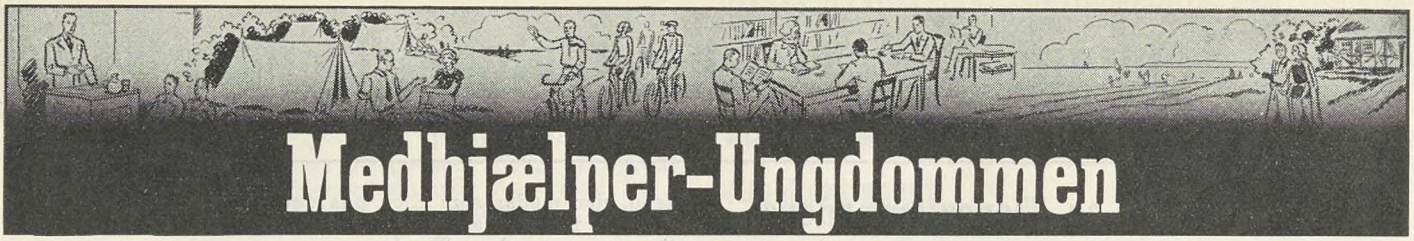

Medhjælper-Ungdommen

Redigeret af **Henry Gran**, København.

Nye Ungdomsgrupper.

I den Agitationsuge, Forbundet arrangerede fra den 5.—10. April ved Afholdelsen af Lærlingemøder Landet over, oprettedes 2 nye Ungdomsgrupper.

I Thisted Afdeling, hvor Lærlingemøde afholdtes den 5. April, stiftedes senere paa Aftenen en Ungdomsgruppe. Afdelingens unge Medlemmer samledes til et stiftende Møde, hvor der herskede god Stemning, og man gav hinanden Haandslag paa, at Ungdomsgruppen skulde blive Samlingsstedet for Thisteds Medhjælperungdom. Mødet lovede godt, og med den faste Haand, hvormed Afdelingen hidtil har tilrettelagt Agitationen, er der ingen Tvivl om, at et veludført Ungdomsarbejde nok skal give sig Udtryk i et stigende Medlemsantal i Afdelingen. Til Ungdomsgruppeleder valgtes Jens Pedersen.

Ogsaa Grenaa Afdeling har nu oprettet Ungdomsgruppe. Fredag den 9. April afholdt



Fra Grenaa Afdelings Agitation for Ungdomsmødet.

Afdelingen et offentligt Agitationsmøde med efterfølgende Stiftelse af Ungdomsgruppe. Det var et anseligt Antal, der var mødt op om Aftenen, da Afdelingens Formand Frede Dahlin bød Velkommen. — Som Taler var Henry Gran tilstede og omtalte i sit Foredrag Ungdommens Stilling til Organisationen, herunder specielt Organisationens Betydning for Medhjælperungdommen. Efter Foredraget, som lønnedes med stærke Haandklap, startedes Ungdomsgruppen, og der viste sig stor Interesse for at gaa i Gang med Arbejdet. — Afdelingen havde forud for Mødet iværksat en meget gennemgribende og systematisk Agitation i Byen. Smukke Skilte prægede Byen og slog til Lyd for Samling om Organisationen, og i Timerne forud for Mødet havde Standerbærere agiteret for Mødet. Vi spaar Afdelingen gode Resultater af den trufne Beslutning om Ungdomsgruppens Oprettelse og ønsker den nyvalgte Gruppeledelse med Formanden Ejner Petersen i Spidsen Held til at føre Arbejdet igennem.

Fra Ungdomsgrupperne

Aalborg. Ungdomsgruppen afholdt Generalforsamling den 8. Marts. Formanden aflagde Beretning. Medlemsantallet var ca. 225. Til Bestyrelsen valgtes: Inga Højbjerg (Genvalg), Niels Martin Jensen (Genvalg), Arne Hansen og Chr. Jensen. Formanden gav en Del Oplysninger, og Generalforsamlingen sluttede med »Fremad det lyder« og et kraftigt Leve for Ungdomsgruppen. s.c.j.

— Ungdomsgruppen afholdt Langfredag Foraarsfest paa »Odd Fellow Palæet«. Der var mødt ca. 125 af Ungdomsgruppens Medlemmer, da Ungdomslederen bød Velkommen. Forretningsfører Jens Jensen holdt Festtalen, hvori han i korte Træk fortalte, hvad der var sket i de 35 Aar, Forbundet havde eksisteret, og omtalte de Fordele, Forbundet havde skaffet de Unge. Fordele, som de Unge var tilbøjelige til at tro var kommet af sig selv. Talen lønnedes med kraftigt Bifald, derpaa fælles Kaffebord, Optræden, og der sluttedes med en Dans.

Aarhus. Søndag den 9. Maj Heldagscykletur gennem Hammel, Frijsenborg-Skovene, Himmerup, Grundfør og tilbage til Aarhus. Start fra Vesterbro Torv Kl. 9 pr. — Mad med til hele Dagen. — **I Pinsen** afholdes som sædvanlig Pinselejr ved »Vosnæspynt«. — I Tilfælde af ugunstigt Vejr overnattes i Oluf Nielsens Lade. Der startes Lørdag Aften i 2 Hold. 1. Hold Kl. 19,30 og 2. Hold Kl. 22,30. Prisen for Turen med fuld Forplejning **Kr. 2,50.** — **Søndag den 30.:** Weekend-Tur til »Vosnæspynt«. Start Lørdag Aften i 2 Hold Kl. 19,30 og 21,30. Til alle Sommerens Lejrture skal Indtegning ske senest Fredagen før Turens Afholdelse.

Fredericia. Torsdag den 6. Maj (Kr. Himmelfartsdag) deltages der i Vejle Ungdomsgruppes Foraarsfest. — Tilmeldelse til Festen skal ske senest Mandag den 3. Maj paa Kontoret. — **Søndag den 23. Maj** Cykletur til Brejning. Besøg i den zoologiske Have. Brød og Krus medbringes til Kaffen. Afgang fra Kontoret **Kl. 13,30.** — Ord. halvaarlig Generalforsamling afholdes **Mandag den 3. Maj Kl. 20** paa Teatret (lille Sal). Dagsorden: 1. Valg af Dirigent, 2. Protokollen, 3. Beretning, 4. Valg: a) 3 Bestyrelsesmedlemmer, b) 2 Suppleanter, c) Fanebærer og 1 Suppleant, 5) Indkomne Forslag, 6. Agitationen, 7) Eventuelt. — Forslag, der ønskes behandlet paa Generalforsamlingen, maa tilsendes Ungdomsgruppelederen senest 3 Dage før Generalforsamlingen. Alle maa give Møde.

Bestyrelsen.

Horsens. Torsdag den 6. Maj (Kr. Himmelfartsdag) Cykletur over Serridslev, Vær og Stensballe. — Afgang fra Nørretorv Kl. 14. — **Torsdag den 20. Maj:** Vandretur til Aabjergskoven langs Bygholms Søen. Samlingssted: Nørretorv Kl. 19,15. — Aftencykleturene vil tage sin Begyndelse i Juni Maaned. Vi venter god Tilslutning til vore Ture i Sommer. Møder du en Kammerat, der endnu ikke har været med, saa paavirk ham eller hende til at deltage.

— Generalforsamling afholdtes den 2. April. Ungdomsgruppelederen aflagde Beretning og fremhævede den forøgede Tilslutning, der havde været til de forskellige Møder og Arrangementer i Vinterens Løb. — Beretningen godkendtes enstemmigt uden Diskussion. — Til Bestyrelsen genvalgtes: H. Chr. Andersen, Egon Andersen og nyvalgtes Ruth L. Nielsen og Alfred Holm. Under Eventuelt bragte Ungdomslederen de to afgaaede Medlemmer af Bestyrelsen, Gurli Schrøder og Inger Rasmussen, en Tak for deres gode og store Arbejde i Ungdomsgruppen. Generalforsamlingen sluttede med Sang og kammeratligt Samvær.

— Fredag den 16. April afholdt Ungdomsgruppen sit sidste Møde i Vintersæsonen. Mødet, hvortil der var mødt 51 Deltagere, forløb festligt og fornøjeligt. Der var fælles Kaffebord, hvorunder der blev holdt Taler af henholdsvis Afdelingens og Ungdomsgruppens Formand. Derefter var der forskellig Underholdning, og den vellykkede Aften sluttede med Afsyngelsen af Sangen »Fremad det lyder«.

København. Program for Maj Maaned: **Tirsdag den 4.:** Foredrag. Inspektionsbetjent Larsen: »Færdselskultur« — med Forevisning af Færdselsfilmen. — **Onsdag den 5.:** Ungdomshjemmet er lukket. — **Torsdag den 6.:** Cykletur til Roskilde og Boserup. Mad til hele Dagen medbringes. Start fra Linie 15 paa Roskildevej Kl. 9½ Form. Leder: Henning Rasmussen. — **Tirsdag den 11.:** Afslutningsfest for Vinterhalvaaret i Webers Selskabslokaler, Linnesgade 25, Kl. 20 pr. Billetter paa Kontoret og paa Møderne a 1,25. Kaffe, Underholdning, Dans. — **Onsdag den 12.:** Klubaften. — **Tirsdag den 18.:** Klubaften. — **Onsdag den 19.:** Klubaften. — **Søndag den 23.:** Besøg paa Mælkeriet »Enigheden«, Lygten 39—41, **Kl. 13.** — Deltagelse bedes anmeldt af Hensyn til Arrangementet. — **Tirsdag den 25.:** Cykletur til Kongelunden. Kammeraterne samles Kl. 20 pr. ved Langebros Amagerside. — Leder: Henning Rasmussen. — **Onsdag den 26.:** Klubaften.

Nakskov. Torsdag den 6. Kl. 16: Gevinstkeglespil paa Café »Nutiden«. Enkelt-Nr. Kr. 1,00. Dobbelt-Nr. Kr. 1,50. — **Søndag den 9. Kl. 14:** Cykletur til Maribo. Mødested: Nakskov Dampmølle. — **Onsdag den 12. Kl. 19,30:** Cykletur til Taars Havn. Mødested: H. K.s Kontor, Havnebygningen. — **Onsdag den 19. Kl. 19,30:** Cykletur til Orehave Lystskov. Mødested: Axeltorvet. — **Søndag den 23. Kl. 14:** Cykletur til Pederstrup. Mødested: Axeltorvet. **Onsdag den 26. Kl. 21:** Maaneskinstur til Aunede, Juellinge, Sæbyholm. — Start: Nakskov Dampmølle. — Klubaftener, Møder og Generalforsamlinger afholdes i Forsamlingsbygningen.

Næstved. Ungdomsgruppen afholdt Søndag den 7. Marts Stiftelsesfest paa »Bygningen«, hvor der var arrangeret en meget stor Fest. I Festen deltog ca. 60 Medlemmer og Gæster.

Randers. Ungdomsgruppen afholdt 14. April Generalforsamling. Af Formandens Beretning fremgik det, at der til de afholdte Mødeaftener havde været en ret god Tilslutning. Beretningen blev enstemmigt godkendt. Til Bestyrelsen nyvalgtes i Stedet for Gunnar Mollerup, der ikke ønskede at fortsætte, Ellen M. Nielsen, og genvalgtes Kai Grønborg Pedersen. Suppleanter blev Leo Jensen og Ruth Andersen. Sommerens Weekend-Ture vil stadig blive afholdt paa Vosnæspynt. Efter forskellig anden Drøftelse angaaende Ungdomsgruppens Arbejde sluttede Generalforsamlingen med et fælles Kaffebord, hvor Afdelingen var Vært. Her tog Lederen, Jørgen Anker Andersen, Afsked med Ungdomsgruppen, idet han grundet paa sit Arbejde ikke kan afse den fornødne Tid til at fortsætte hermed. Paa Afdelingens Vegne takkede Johs. Jensen ham for det Arbejde, han havde lagt i Ungdomsgruppen.

Roskilde. Torsdag den 6. Maj (Kr. Himmelfartsdag) afholder Ungdomsgruppen den traditionelle Sejltur til Boserup. Fælles Kaffebord i »Skovly«. Gaatur hjem. — **I Pinsen** afholder Ungdomsgruppen Tur til Borrevejle-Vig Ungdomsherberg. Til denne Tur maa Tilmeldelse ske senest Kr. Himmelfartsdag, da der skal anmeldes Antallet af liggende Gæster til Herberget i god Tid. — **Torsdag den 27. Maj** Cykletur til Herthadalen. Fælles Kaffebord, evt. Dans i »Schweitzerhytten«.

Svendborg. Ungdomsgruppen afholdt den 2. April Generalforsamling i Forsamlingsbygningen. Ungdomslederen aflagde Beretning for det forløbne Halvaar. Beretningen godkendtes eenstemmigt. De afgaaende Bestyrelsesmedlemmer Munch og Højgaard Jensen genvalgtes eenstemmigt. Det overlodes til Bestyrelsen at arrangere forskellige Udflugter i Sommerens Løb. Under Eventuelt drøftedes Agitationen livligt, og det vedtoges at foretage en Husagitation i Løbet af de kommende Maaneder.

E. Højgaard Jensen, Sekr.

Thisted. Torsdag den 6. Maj: Afdelingens Stiftelsesfest. — **Torsdag den 25. Maj Kl. 19,30:** Cykletur til Sjørring.

Vejle. Torsdag den 6. Maj Kl. 20 afholder Ungdomsgruppen Foraarsfest i Forsamlingsbygningens Koncertsal. Der opfører Revyen: »Saa mødes vi igen«, hvorefter der er Bal. Ungdomsgrupperne i Fredericia og Kolding samt Afd. i Grindsted er indbudt. — **Torsdag d. 13. Maj:** Vandretur til Lille Munkebjerg. Start fra Kontoret Kl. 19,15. Efter Turen fælles Kaffebord a 35 Øre. — **1. og 2. Pinsedag:** Tur til Bindballe. Oplysning og Indtegning paa Kontoret senest Mandag d. 10. Maj. — **Torsdag den 27. Maj:** Diskussionsaften: Kvinden i Erhvervslivet. Indledere: Ebba Krumholtz og Aksel Petersen.

Viborg. Ungodmsgruppen afholdt Onsdag den 3. Marts Filmsaften med efterfølgende Kaffebord og Bal, og der deltog 83 Medlemmer, hvoraf de 31 var fra Skive Ungdomsgruppe. I Aftenens Løb forelaa der 4 Nyindmeldelser.

Udgivet af Forbundet. — Ansvarsh. Red. **Julius Hansen**, Vestre Boulevard 43, Kbhvn. V. — Trykt hos **Anton M. Jensen**, Admiralgade 24, Kbhvn. K.

Dansk
Handels-og Kontormedhjælper Tidende

Nr. 6 — 1. JUNI 1937 — 37. Aargang

Den nye Lærlingelov.

DER har igennem Tiderne staaet megen Kamp og Strid om Lærlingespørgsmaalets Ordning ved Lov. Der er jo nemlig sket det, at der er »gaaet Politik« i Lærlingelovgivningen, endskønt man skulde mene, at her var et Omraade, hvor de politiske Partier kunde mødes i Bestræbelserne paa at skabe de bedst mulige Vilkaar for den opvoksende Slægts Uddannelse.

Ikke desto mindre er det gaaet saaledes, at der siden 1924, da Lærlingeloven af 6. Maj 1921 skulde forelægges til Revision, er blevet forelagt 10 Forslag, hvoraf de første 9 enten er blevet stemt ned af Venstre og det konservative Folkeparti, eller af de samme Partier er blevet begravet i et Rigsdagsudvalg.

Havde det staaet til de samme Partier, og havde de haft Magt, som de har Agt, saa var Lærlingeloven heller ikke blevet revideret denne Gang; men heldigvis bragte Landstingsvalget i Efteraaret en saadan Forskydning i den politiske Magtstilling, at Forslaget kunde gennemføres af Regeringspartierne alene, og det hjalp derfor ikke denne Gang, at Venstre og Konservative stemte imod Lovene.

Det bør dog bemærkes og huskes, at saaledes er Forholdet. Det bør erindres ogsaa af den Grund, at de unge Konservative triumferende havde forkyndt, at Regeringens Forslag byggede paa K. U.s Tanker i Erkendelse af, at alene Konservatismens Synspunkter er de rigtige i Lærlingespørgsmaalet, og at Regeringen efter Erobringen af Landstinget løb fra sine tidligere Løfter og sine mere vidtgaaende Forslag.

Paa Trods af disse Paastande — som rigtignok ogsaa savner ethvert Bevis — og trods en af K. U. af Propagandahensyn iværksat Kritik af Lovforslaget som ikke værende vidtgaaende nok, saa ser man det Særsyn, at det konservative Folkeparti ved Afstemningen fuldstændig desauverer K. U. og stemmer Forslaget ned, fordi Partiets Ændringsforslag, der vilde betyde *daarligere* Bestemmelser for Lærlingene, end Regeringsforslaget byder, blev forkastet.

Her ser man tydeligt, hvilket Dobbeltspil, der drives fra de Konservatives Side. K. U. kritiserer, fordi Forslaget ikke er vidtgaaende nok, og Partiet forkaster, fordi Forslaget er for vidtgaaende!

Folketingsmand Rager har i »Politiken« klart paavist, at der intet sagligt Grundlag var for, at det konservative Folkeparti stemte imod Loven, da Partiet havde anerkendt det Princip, der laa til Grund for Loven, og de forkastede Ændringsforslag var i Forhold hertil kun Petitesser.

Et af disse Ændringsforslag var det gamle, kendte Krav om at faa Lærlingeloven delt, saa Handels- og Kontorlærlingene blev udskilt og kom ind under en særlig Lov, eller — da man ikke kunde opnaa dette — at der i Stedet for Oprettelse af et Lærlingeraad fælles for Handel, Industri og Haandværk, skulde oprettes *to* Lærlingeraad, et for Handel og et for Industri og Haandværk.

Det er ikke noget ukendt for os, der igennem Aarene har beskæftiget os en Del med Lærlingespørgsmaalet, at de Konservative ønsker andre Bestemmelser for Handelen end for Haandværk og Industri. Men vi har heller ikke glemt, at da de Konservative skulde fortælle, *hvad* det var, man vilde byde Handelslærlingene, saa viste det sig at være et Forslag, der vilde være i høj Grad til Skade for disse. Vi peger her paa Landstingsmands Langes Forslag fra 1926.

Som Lærlingeloven nu foreligger vedtaget, hilser vi den med Tilfredshed velkommen, idet vi anser Loven for at være et brugbart Redskab til at skaffe gennemført en god Lærlingeuddannelse og en efter Tidens Syn human Behandling af Lærlingene.

Vi skal ikke her komme ind paa en detailleret Gennemgang af Lovens Bestemmelser — det er tidligere sket her i Bladet — men kun nævne, at vi

lægger den allerstørste Vægt paa det Tilsyn, som Loven stiller paa Benene, dels i Form af faglige Fællesudvalg af Arbejder- og Arbejdsgiverrepræsentanter og dels ved Oprettelse af *Lærlingeraadet,* i hvilket vort Forbund ifølge Lovens Bestemmelse skal have 2 Repræsentanter.

Gennem disse Institutioner, hvor Arbejdere og Arbejdsgivere mødes til Forhandling om Lærlingeforholdene, er der skabt en ikke tidligere eksisterende Mulighed for at udvikle et Samarbejde, der kan føre til, at Problemet rives ud af sin politiske Ramme, eller — om man vil — hæves over Partierne og behandles efter saglige og faglige Linier, saaledes som det ogsaa bør være Tilfældet.

Det er hævdet, at Loven er saa vidtgaaende, at Mestrene fremtidig vil betakke sig for at antage Lærlinge. Denne Udtalelse er sikkert fremsat mere i Agitationsøjemed, end med Henblik paa en Realitet, thi dels er Loven ikke videregaaende, end at mange Læremestre i Forvejen byder deres Lærlinge de Goder, som Loven nu paalægger de daarlige Mestre ogsaa at yde, og dels vil det fortsat være fordelagtigt for en Mester at have et vist Antal Lærlinge, ligesom Fagene naturligvis ogsaa maa tænke paa den Fornyelse, der maa skabes for at Faget ikke skal uddø.

Vi tror derfor heller ikke paa, at Udviklingen vil gaa ad disse Veje, tværtimod føler vi os overbevist om, at Læremesteren hurtig vil indse, at det ogsaa er til hans Fordel, at der skabes bestemte Regler for Lærlingeuddannelsen, og at det ikke mere overlades til Tilfældighederne, hvorvidt Lærlingene virkelig faar en Uddannelse eller ej, saaledes som det desværre i stor Udstrækning nu er Tilfældet indenfor Handelen.

Det kan ogsaa kun være i Læremesterens Interesse, at Aftenundervisningen slutter tidligere end før, saa Lærlingene har Mulighed for at faa et større Udbytte af den og ogsaa kan møde mere veloplagt paa Arbejde den næste Dag, samt at Lærlingene sikres gennemsnitlig 14 Dages Sommerferie, hvilket vil virke befordrende paa Helbredstilstanden.

Endelig finder vi det værende af stor Betydning, at der fremtidig skal oprettes skriftlig Kontrakt for de unge Specialarbejdere, der ikke er Lærlinge, men som efter Loven skal falde ind under de samme Beskyttelsesbestemmelser vedrørende Løn-, Arbejdstid og Ferievilkaar, som for de egentlige Lærlinge. Indenfor Handelsfaget vil denne Bestemmelse bidrage til at hæve den Usikkerhed, der nu ofte findes hos de unge og deres Værger overfor, om der nu ogsaa bestaar et rigtigt Lærlingeforhold eller ikke.

En aarelang Kamp er med Lovens Vedtagelse afsluttet. En social à jour Føring har fundet Sted paa Lærlingespørgsmaalets Omraade — sent, men ikke for sent. Det maa nu haabes, at Fagenes Folk — Læremestre og Arbejdere — vil kunne mødes i et frugtbart Samarbejde til Gavn for Lærlingeuddannelsen. Den nye Lærlingelov giver de bedste Betingelser herfor.

Ekspeditricens Arbejde.

Radioforedrag af Fru Thyra Ravnbo.

FORMANDEN for Sæbe- og Parfumeri Afdelingen i København, Fru Thyra Ravnbo, holdt den 4. Maj et interessant Radioforedrag i Serien »Mit Arbejde«.

Foredraget omhandlede Ekspeditricens Arbejde, og Fru Ravnbo begyndte med at paapege, at Ekspeditricens Arbejde ikke er saa let, som det ser ud til. Forholdene er jo uhyre forskellige og varierende eftersom Ekspeditricen er beskæftiget i det store Varehus eller i en lille Butik, eller om der handles med Manufaktur, Mælk, Chocolade, Blomster, Bøger eller Viktualier.

Arbejdstiden begynder i visse Forretninger Kl. 6 a 6½ og slutter i visse først Kl. 9, ja nogle Steder først Kl. 11, hvilket Fru Ravnbo betegnede som meningsløst, da de fleste Forretninger har Automater, hvor man kan forsyne sig efter Lukketid.

Ekspeditricens første Gerning er Rengøringen af Forretningen. Kun i Stormagasinerne holdes der Personale til det grovere Rengøringsarbejde. Men Dagen igennem er der efter hver Ekspedition et stort Oprydningsarbejde, og Ekspeditricen maa passe paa, at Varerne ikke lider Overlast paa deres Vej fra Reol til Disk og tilbage igen. I større Forretninger har man specielt uddannede Vinduespyntere, men i de mindre Forretninger maa Ekspeditricen selv pynte Vinduerne, hvilket ofte er meget anstrengende og ubehageligt.

Saa er der Ekspeditionen af Kunderne, hvilket stiller stor Fordring til Ekspeditricens Intelligens. Fru Ravnbo skildrede derpaa de forskellige Typer af Kunder, den vanskelige Kunde, som skal behandles med englelig Taalmodighed, og i Modsætning hertil den venlige Kunde, som man gerne beholdt lidt længere.

Naar Varen er solgt skal den pakkes ind, Kasseseddel skrives, Beløbet slaas op i Kasseapparatet, Penge modtages og gives tilbage, og det skal ske i stor Hast. Inden næste Kunde ekspederes, foretages en nødtørftig Oprydning, og efter Lukketid gøres Oprydningen helt færdig, ligesom visse Varer tildækkes for Natten.

Ekspeditionsarbejdet foregaar sædvanligvis i Ryk — særlig om Eftermiddagen og kort før Lukketid. Nogen Utaalmodighed maa Ekspeditricen ikke vise overfor Kunden, selv om denne stjæler af hendes Fritid. I de døde Perioder i Dagens Løb maa Varebeholdningen gaas igennem, Varer der er ved at udgaa maa bestilles, nye Varer modtages, udpakkes og forsynes med Prissedler, før Varen sættes paa Plads.

Arbejdstiden er meget lang. Med Oprydningsarbejde ofte paa ca. 65 Timer pr. Uge, eller 17 Timer mere end den lovpriste 48 Timers Arbejdsuge. Ekspeditricens Maaltider bliver i Smaaforretninger ofte afbrudt af Ekspeditioner, og til Tider maa de sluge Maden, for ikke at ekspedere med Mad i Munden.

Med Uddannelsen er det desværre smaat bevendt. Unge Piger, der vil uddannes som Ekspeditricer, maa gennemgaa en Læretid, som Regel paa 3 Aar. Ofte maa de arbejde for en urimelig lav Løn, saa Hjemmet faktisk maa yde Tilskud til Forretningerne, men desuagtet kræves det, at den unge Elev med den lille Gage skal være net og nobelt paaklædt, og altid velfriseret. Det koster mange Penge, som skal tages af den lille Gage.

Det var tidligere en udbredt Opfattelse, at de Kvinder, der gik ind i Erhvervslivet som Ekspeditricer, kun tænkte paa at tjene lidt Naalepenge og være beskæftiget til de blev gift. Men Nutidskvinden betragter sit Arbejde som en Livsgerning, der skal give hende Mulighed for at eksistere ved eget Arbejde.

Der stilles bestandig større Krav til Kvindernes Dygtighed og Uddannelse, men endda er der store Kredse, der endnu betragter Kvinderne som billig Arbejdskraft og yder en Betaling, som absolut ikke staar i Forhold til det krævede Arbejde og de forlangte Kvalifikationer. Fru Ravnbo fremhævede her stærkt, at det er Kvindernes egen Skyld, at Forholdene er saa urimelige; thi hvis Kvinderne for Alvor

vil, kan de ogsaa lære Principalen at indse, at Kvinderne har Ret til at leve Livet paa en anstændig Maade.

Fremtidsudsigterne er ikke morsomme for de lidt ældre Ekspeditricer, der har arbejdet for en lille Gage og dermed faktisk har været Løntrykkere for de mandlige Kolleger. De har ikke kunnet opspare af deres Gage til selv at starte Forretning, og de gaar i Fare for at blive afskediget, naar de naar op i 40—45 Aars Alderen, hvor det næsten er umuligt for dem atter at faa Beskæftigelse.

Fru Ravnbo sluttede med at udtale: »Naturligvis har Faget sine Lyssider, ellers var der næppe saa mange, der søgte til det. Mange Ekspeditricer drømmer om at blive Direktricer eller at opnaa en anden overordnet Stilling, men kun de færreste opnaar den, og Titler koster ingen Penge, men fylder saa lidt i Lommen. Den lidt pænere Paaklædning frister ogsaa mange unge Piger til at søge ind i Faget, og den Følelse, Dagen lang at kunne være velsoignerede spiller ogsaa for mange en stor Rolle.

Alt i alt er Ekspeditricens Arbejde mindre morsomt, end det ser ud til fra den anden Side af Disken. En Ting, Principalen ikke bør glemme er, at Kunderne helst ekspederes af den moderne og erfarne Ekspeditrice, der gennem en lang Aarrække har opnaaet en Salgsteknik og Varekundskab, der er til uvurderlig Gavn baade for Kunden og for Principalen.«

Sten Vandborg, Horsens, død.

EFTER kort Tids Sygdom og længere Tids Svagelighed er vor Kollega, Kommunekasserer Sten Vandborg, Horsens, afgaaet ved Døden Lørdag den 8. Maj, kun 56 Aar gammel. Sten Vandborg var en af Forbundets Veteraner, Medlemsnummer 16, Medstifter af Horsens Afdeling i 1907 og Formand fra Stiftelsen til 1917, hvorefter han fortsatte som Medlem af Bestyrelsen indtil 1928. Vandborg var endvidere Medlem af Repræsentantskabet fra 1918 til 1932.



Sten Vandborg, Horsens.

— — —

For Horsens Afdeling har Vandborg betydet overordentlig meget, ligesom hans Indsats i Forbundsarbejdet bl. a. gennem sin Deltagelse i Kongresserne maa anerkendes.

Sten Vandborg var personlig en elskværdig og forstaaende Kollega, der havde mange Venner indenfor Forbundet.

Hans Død skyldes en Hjerneblødning, hvortil stødte en Lungebetændelse.

Begravelsen fandt Sted den 11. Maj under meget stor Deltagelse.

Sten Vandborg deltog vel ikke mere aktivt i Forbundets eller Afdelingens Arbejde, mens hans tidligere Indsats og hans vedvarende Troskab mod hans Ungdomsidealer gør, at hans Minde indenfor Forbundet vil blive bevaret i taknemlig Erindring.

Julius Hansen.

Personalia. - 25 Aars Jubilæum.



Fru Sigrid Lund, København.

FRU SIGRID LUND har i 25 Aar været beskæftiget ved C. Schous Fabriker A/S som Bestyrerinde, og ikke en eneste Dag har vor Kollega forsømt sit Arbejde. Frisk og frejdig varetager hun sin Gerning og afholdt er hun af os alle. Trofast møder Fru Lund op hver eneste Gang, der afholdes Generalforsamling, et Eksempel til Efterfølgelse af de mange, der bliver hjemme og tænker det gaar nok. De bedste Ønsker paa Jubilæumsdagen Fru Lund fra alle Deres Kolleger.

Thyra Ravnbo.

Nyt Hovedbestyrelsesmedlem.

PAA Kongressen i Fjor vedtoges den Ændring i Valgmetoden for Hovedbestyrelsens Medlemmer, at disse fremtidig vælges efter geografiske Hensyn, saaledes at Forflytning fra det Distrikt, hvori Valg har fundet Sted, medfører Udtrædelse af Hovedbestyrelsen. Som Følge af denne Bestemmelse har Johs. Christiansen, der paa Kongressen nyvalgtes til Hovedbestyrelsen som Repræsentant for Lolland - Falster, maattet nedlægge sit Hverv, idet Christiansen har tiltraadt en Stilling som Kommunesekretær i Glostrup. Det var kun kort Tid, Christiansen kom til at virke i sit nye Tillidshverv, men vi siger ham alligevel Tak for Samarbejdet.

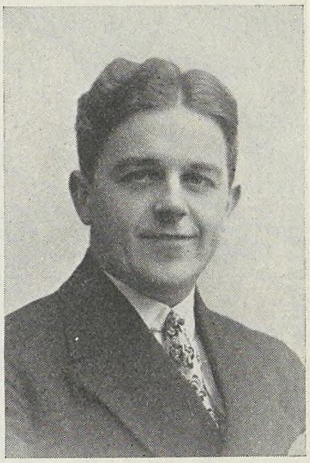

Oscar Johansson.

Som nyt Medlem i Hovedbestyrelsen er derefter indtraadt Oscar Johansson, Maribo, der siden Novbr. 1931 har været Formand i Maribo Afd.

Vi hilser Oscar Johansson Velkommen til Arbejdet i Forbundets øverste Ledelse.

Julius Hansen.

Afsked med to Kolleger.

NYKØBING MORS AFDELING har i de sidste Par Maaneder mistet to af sine allerbedste Kræfter, nemlig Afdelingens Kasserer gennem mange Aar, nu kgl. Vejer og Maaler, Marius Sørensen og Afdelingens tidligere Formand, Sygekassekasserer A. K. Jørgensen.

Begge to har de hver paa sin Vis ydet et stort Arbejde indenfor vor Afdeling. Vi tog fornylig paa den ordinære Generalforsamling Afsked med vore Kolleger, og her oplystes Grunden til, at de ikke mere kunde faa Lov til at virke direkte ved Tillidsposter indenfor Organisationen.



Marius Sørensen.

Marius Sørensen, som i mange Aar havde været Assistent ved kgl. Vejer og Maaler, overtog efter dennes Død Pladsen, og efter den nye Ordning angaaende Sygekassefunktionærer overflyttedes A. K. Jørgensen til Dansk Funktionærforbund. Han kunde i nær Fremtid have fejret 25 Aars Jubilæum i Forbundet.

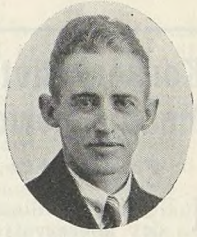

A. K. Jørgensen.

Paa Generalforsamlingen talte Afdelingens Formand og takkede de to trofaste Kolleger for den Tid, de havde viet Afdelingen deres store Interesse, og sluttelig overrakte Formanden dem hver en Erindringsgave fra Afdelingen.

Endnu en Gang vil vi her sige Eder Tak for Eders Indsats i Kampen for Højnelse af Standens Kaar og for godt Kammeratskab igennem mange Aar. Vi haaber, at I stadig vil bevare Eders varme Interesse for H. K.

B. O. L.

Johannes Jensen runder 50.

VOR djærve Kollega, Rejsesekretær Johs. Jensen, Randers, kendt blandt Medhjælperne over det ganske Land, runder den 28. Juni de første 50 Aar. »Kan det virkelig være muligt«, vil en og anden forundret spørge, men der er ingen Vej udenom, Daabsattest og Kartotek siger, at det er rigtigt, selv om man ikke kan se paa Johs., at Tiden er gaaet.

Nogen Præsentation af Johannes Jensen er det ikke nødvendigt at foretage. Det er nok at pege paa, at han i Aarene 1918 til 1921 var Formand for Afdelingen i Thisted, hvorfra han da Forbundet havde Brug for hans Arbejdskraft, flyttede til Randers for at overtage Hvervet som fastlønnet Formand. I 1919 knyttedes han til Forbundet som Rejsesekretær, samtidig med at han fortsatte som Afdelingsfor-



Johs. Jensen.



Fra By og Land

mødes vi alle i Hovedstaden i Dagene 7. — 8. og 9. August til H. K.s store Landsstævne.

Gennem denne Generalmobilisering skal vi tolke de organiserede Medhjælperes Krav. — Store Demonstrationer og Propagandamøder. — Festlige Sammenkomster. — Demonstrations- og Fakkeltog gennem Byen. — Af Stævnets Talere nævner vi: Handelsminister Johs. Kjærbøl, Folketingsmand Gustav Pedersen, Forretningsfører, Borgerrepræsentant Julius Hansen m. fl.

Hver af Stævnets Dage byder paa alsidige og interessante Programmer med Taler, Koncert, Kantate, Sangkor, Solistoptræden, Opvisninger, Lurblæsning m. m. — Om Søndagen stort Friluftsstævne i Fælledparken. — Søndag Aften afholdes de københavnske Afdelingers store Jubilæumsfest i Idrætshuset i Anledning af Afdelingens 40-aarige Bestaaen.

Alle maa deltage i disse Dages Demonstrationer og Festligheder. — Agitér for Tilslutning. — Læg Ferien i disse Dage. — Der bliver arrangeret billig Befordring og Indkvartering.

Dagene 7. — 9. August skal være en levende Illustration af de organiserede Medhjælperes Styrke.

---

mand, og disse to Hverv har han i de forløbne Aar skøttet paa bedste Maade.

Johannes Jensen staar nu midt i sin Manddoms fulde Glans, og foruden at sige ham Tak for Arbejdet igennem Aarene, udtaler vi Ønsket om, at han endnu i en lang Aarrække maa bevare Helbred og Kræfter til Arbejdet for vore Standsfællers Interesser.

Vi lykønsker dig paa 50-Aars Dagen Johannes, og ønsker dig mange gode og resultatrige Arbejdsaar endnu.

Julius Hansen.

Konservativt Forslag om Medhjælperforhold.

Forslag til Lov om individuelle Arbejdsaftaler.

I Rigsdagssamlingens sidste Time forelagde Medlemmer af det konservative Folkeparti i Folketinget et Forslag til Lov om individuelle Arbejdsaftaler, tagende Sigte paa ved Lov at give visse Regler for Forholdet mellem Principaler og Medhjælpere.

I Betragtning af, at Partiet gennem det sidste Aarstid har bebudet at ville foreslaa saadanne Lovbestemmelser, virker det noget besynderligt, at det først ca. ½ Time før Rigsdagssamlingens Arbejde afsluttes, samler sig sammen til at forelægge Forslaget, som dermed end ikke faar Mulighed for at komme til 1. Behandling, inden det med Rigsdagens Opløsning bortfalder.

Imidlertid synes det af Ordføreren, Folketingsmand Christmas Møllers Udtalelser ved Forelæggelsen at fremgaa, at man ogsaa i højere Grad har lagt an paa at faa Forslaget fremsat for at faa det frem til offentlig Diskussion, end til Realitetsbehandling paa Rigsdagen, hvor de i hvert Fald tidligst vil kunne komme op hen paa Efteraaret efter at være fremsat paany.

Forslaget, som vi senere skal vende tilbage til, gaar i Korthed ud paa, at enhver Form for Aftale om Arbejdsydelse mod Vederlag, undtagen Beskæftigelsesforhold, der er reguleret gennem kollektive Aftaler mellem Arbejdsgiverforeningen og De samv. Fagforbund og andre kollektive Aftaler, der omfatter en væsentlig Del af de ansatte indenfor det paagældende Fag (Omraade), eller som er omfattet af et af en offentlig Myndighed udfærdiget Lønningsregulativ, er omfattet af Loven.

Efter Forslaget skal der nedsættes et Udvalg, bestaaende af en af Den faste Voldgiftsret udpeget Formand, 3 Repræsentanter udpeget af henholdsvis Industriraadet, Grossererselskabets Komité og Provinshandelskammeret i Forening og Købmandsraadet og De samvirkende Købmandsforeninger i Forening, samt 3 Repræsentanter for Funktionærorganisationerne udpeget af disse efter nærmere af Socialministeren fastsatte Regler.

Det paahviler Udvalget at træffe Afgørelsen i Tvistigheder, der opstaar angaaende Loven samt at varetage de Funktioner, som Loven bestemmer. Udvalgets Afgørelser kan indankes for Domstolene.

Forslaget indeholder Bestemmelser om Opsigelsesvarslet, der for Stillinger, hvortil kræves Embedseksamen eller ligestillet Eksamen samt for Stillinger lønnet med over 4000 Kr. og Arbejdslederstillinger, er 3 Maaneder, for andre Funktionærstillinger 1 Maaned, for Stillinger ved husligt Arbejde 15 Dage og for andre Stillinger 1 Uge.

Disse Frister forhøjes med henholdsvis 1 Maaned, ½ Maaned, ¼ Maaned og 1 Uge for hvert fulde 5 Aar, paagældende efter sit fyldte 25. Aar har været beskæftiget i Virksomheden, dog højst til henholdsvis 6, 5 og 2 Maaneder samt 4 Uger.

Endvidere bestemmes, at en Medhjælper i Tilfælde af uberettiget Bortvisning har Krav paa Erstatning, svarende til Lønnen indtil lovlig Opsigelsesdag. Modsat har Arbejdsgiveren Ret til samme Erstatning, hvis Medhjælperen uberettiget forlader sin Tjeneste eller paa Grund af grov Misligholdelse af sin Kontrakt selv giver Anledning til, at han bortvises.

Under Sygdom har Funktionærerne efter 1 Aars Ansættelse Krav paa Løn i en Tid, der svarer til korteste Opsigelsesfrist for den paagældende Stilling. Hvis Funktionæren i Dagpenge fra Sygekasse erholder mindst $^4/_5$ af normal Arbejdsindtægt, bortfalder Arbejdsgiverens Pligt til at udbetale Løn under Sygdom.

Forsømmelse paa Grund af Barnefødsel betragtes for gifte Kvinder som lovligt Forfald i indtil 4 Uger før og 4 Uger efter Fødslen, men der ydes kun ½ Løn i den Tid.

Endvidere er fastsat Bestemmelser om Ferie. Der ydes 2 Ugers Ferie til Funktionærer med mindst 1 Maaneds Op-

sigelsesfrist og 1 Uges Ferie til alle andre. Efter 10 Aars Tjenestetid efter det fyldte 25. Aar i samme Virksomhed forhøjes Ferien til henholdsvis 3 Uger og 9 Hverdage. Mindst Halvdelen af Ferien skal falde i Tiden 15. Maj til 15. September. Er Ferien over 12 Hverdage, har Arbejdsgiveren Ret til at dele Ferien i 2 Afdelinger. Fuld Ferieret er betinget af Ansættelse i Virksomheden siden forudgaaende Aars 1. Juli. Er Ansættelsen sket inden 1. Januar, er Ferien det følgende Aar henholdsvis 1 Uge og 3 Arbejdsdage.

Ved Genindkaldelse til Militærtjeneste, der betragtes som lovligt Forfald, ydes der ½ Løn til ugifte og ¾ Løn til gifte, men i Aaret for Genindkaldelse ydes kun ½ Ferie.

Disse Bestemmelser lovfæster i det store og hele de Forhold, der efterhaanden er blevet fastslaaet af Domstolene, ikke mindst igennem vort Forbunds Retshjælpsvirksomhed, medens Forslaget paa visse Punkter betyder Forringelse af bestaaende Forhold.

Interessant er Forslaget ogsaa ved de Bestemmelser, som ikke staar i det, men som burde findes i en Medhjælperlov, saafremt en saadan Særlov anses for paakrævet.

Vi skal imidlertid i det kommende Nummer af vor Tidende omtale Forslaget nærmere. Det løber jo ikke fra os — det har Forslagsstillerne jo sørget for ved at fremkomme med det paa saa sent et Tidspunkt af Rigsdagssamlingen.

Nordisk Handelskursus.

EFTER Henstilling af Den nordiske Samarbejdskomité for Handels- og Kontormedhjælpere og derefter truffet Beslutning af de fire nordiske Medhjælperforbunds Hovedbestyrelser afholdes der i Dagene 11—17. Juli Nordisk Handelskursus i København for Deltagere fra de fire nordiske Landes Medhjælperorganisationer.

Kursuset aabnes Søndag den 11. Juli Kl. 14 ved et Møde i Borups Højskoles Festsal, hvor ligeledes de efterfølgende Dages Foredrag vil blive afholdt.

Der afholdes Foredrag om følgende Emner:

Danmarks økonomiske Udvikling fra Næringsfrihedens Gennemførelse til Verdenskrigen.

Verdenskrisen, Afspærrings- og Selvforsyningspolitiken.

Det internationale Arbejdsbureau, dets Opgaver og Betydning.

Dansk Fagbevægelse, derunder dens Stilling til Politik.

Fagbevægelsens Retsregler i Danmark.

Funktionærspørgsmaalet i moderne Belysning.

Dansk Medhjælperbevægelse. Organisation og Resultater.

Arbejderbevægelsen og Demokratiet.

Principperne i moderne Arbejderbeskyttelseslove.

Fagbevægelsens internationale Samarbejde.

Desuden vil der blive foranstaltet Besøg paa Christiansborg Slot, paa Københavns Raadhus og paa forskellige Erhvervsvirksomheder, ligesom der vil blive arrangeret en Udflugt til Nordsjælland.

Deltagerantallet er begrænset til 25 fra hvert Land, og det er derfor bestemt, at kun Tillidsmænd (Formænd, Kasserer, Revisorer, og Medlemmer, der sidder i Bestyrelsen for en Afdeling, en Ungdomsgruppe eller en Klub kan deltage, samt at der fordres Medlemsskab i mindst et Aar.

De respektive Forbund afholder Rejseudgifterne for Deltagerne, medens det forventes at Afdelingerne yder et Beløb til Opholdsudgifterne.

Der er tilsendt Afdelingerne Cirkulære om Kursus'et, og Ansøgning om Deltagelse maa indsendes gennem Afdelingerne.

Voldgiftssag.

A/S Det danske Mælke-Compagni, København,

havde krævet fire paa Solbjerg Mejeri beskæftigede Funktionærer, nemlig to Kasserersker og to Telefondamer, under Hensyn til den Stilling, de indtog i Compagniet, holdt udenfor Fagorganisationen.

Ved Tillæg til den med Firmaet afsluttede Overenskomst af 22. December 1936 var det bestemt, at Spørgsmaal, der vedrører Organisationsret, Ledelse og Fordeling af Arbejdet samt Anerkendelse af Stillinger, der kan holdes udenfor Organisationens Omraade, skulde behandles og afgøres efter »Regler for Behandling af faglig Strid« — paa Basis af de Principer, der er fastlagt i herom handlende Bestemmelser i Overenskomsten mellem Dansk Arbejdsgiverforening og vort Forbund.

Ved Forhandling med Firmaet var der opnaaet Enighed om, hvilke overordnede Funktionærer, der skulde holdes udenfor Organisationen. Firmaet krævede derudover de nævnte fire Funktionærer holdt udenfor Organisationen, hvorfor Spørgsmaalet indbragtes for en Voldgift.

Ved Voldgiften fik Forbundet Medhold, idet Opmanden afsagde følgende

Kendelse.

A/S Det danske Mælke-Compagni er ikke berettiget til at kræve, at de under Sagen omhandlede to Kasserersker og to Telefondamer skal staa udenfor Dansk Handels- og Kontormedhjælperforbund.

Sagens Omkostninger, der fastsættes til 125 Kr., betaler Parterne med Halvdelen hver.

Butikslukningen i Hadsund.

VORE Medlemmer vil erindre, at der for godt et Aarstid siden opstod en ejendommelig Situation i Hadsund, idet Sogneraadene for de to Kommuner, hvori Hadsund er beliggende, vedtog at give de handlende Tilladelse til at holde Forretningerne aabne til Kl. 7 Aften den 1. og 3. Mandag i hver Maaned, da der paa disse holdes Auktions- og Markedsdage.

Forbundet fandt dette værende i Strid med Lukkeloven og klagede til Ministeriet, der gav os Medhold i vor Opfattelse og paalagde Sogneraadene at tilbagekalde Tilladelsen. Dette gjorde den ene Kommune, medens den anden nægtede at bøje sig for Ministeriets Afgørelse, af hvilken Aarsag Kammeradvokaten blev beordret til at anlægge Sag mod Sogneraadet.

Siden er der imidlertid sket det, at Kommunerne er blevet sluttet sammen under Navn af Hadsund Kommune og ved det i Marts afholdte Sogneraadsvalg, fik vor Afdelings Formand Jens Rasch Sæde i Sogneraadet.

Straks efter sin Indtræden i Sogneraadet tog Rasch Lukkesagen op til Behandling, hvilket resulterede i, at Sogneraadet vedtog at tilbagekalde Tilladelsen til længere Aabningstid paa de nævnte Dage, hvorved Grundlaget for Ministeriets Sagsanlæg er bortfaldet og Sagen vil formentlig blive hævet.

Vor Afdelingsformands Initiativ i denne Sag, hvormed denne pinlige Sag bringes til Afslutning, maa hilses med Tilfredshed.

Hvor gaar Rejsen hen?

FERIEN staar for Døren. Planerne skal lægges. Det gælder om at faa det rigeste Udbytte ud af de knapt tilmaalte Dage og de knapt afmaalte Midler. Lettest kommer man over Spekulationerne ved at bestemme sig for et Ferieophold paa et af Medhjælpernes egne Feriehjem »H. K.s Strandhus«, Karlslunde, eller »Borshøjgaard«, Tisvildeleje. Egentlig skulde det være en Selvfølge at Forbundets Medlemmer tilbringer Ferien paa et af Forbundets Feriehjem. Naar dertil kommer at man vil have svært ved at finde skønnere Omgivelser, bedre Kostforhold, og større Tumleplads for Udfoldelsen af et frit og muntert Ferieliv end vore egne Feriehjem kan byde paa, burde den Sag være klar. Og Pensionspriserne — ja, disse er i Forhold til Pensionspriserne paa Egnen meget lave. Trods Prisforhøjelser paa adskillige Levnedsmidler er Pensionspriserne i Aar stadig kun 4,50 pr. Døgn i Tiden indtil 14. Juni og i Perioden 15. August til 1. September og i Tiden 15. Juni til 14. August Kr. 5,50. Heri er alt indbefattet. Weekend-Opholdet kan ogsaa faaes paa Feriehjemmene og koster med Middag Lørdag og Søndag Kr. 7,25 og uden Middag Lørdag Kr. 5,25.

Bestilling paa Ferie- og Weekend-Ophold kan indsendes til Forbundets Hovedkontor, Vestre Boulevard 43, Kbhv. V., samt til de københavnske Afdelingers Kontor, Gl. Kongevej 1 E, Bel., hvortil ogsaa personlig Henvendelse kan ske mellem Kl. 18—20 (Lørdag undtagen).



Maanedens Vise.

Møller — og saa Larsen.

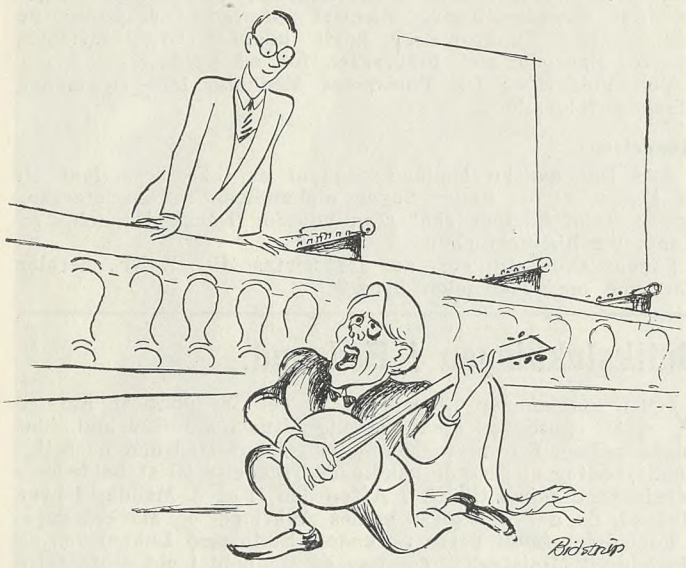

½ Time før Rigsdagssamlingen sluttede forelagde Christmas Møller et Forslag om Lovgivning for Funktionærerne.

Mel.: Visen om Larsen....

Christmas Møller han har længe gaat og spøget,
med at gøre not for Funktionærerne,
aah, i aarevis med det var han fornøjet,
og han stadig væk var højt paa Tæerne.
Det sku vær saa flot — men saa var det faktisk smaat.

Møller t a l t e om den vidtbekendte Larsen,
det er ham, der næsten kun har Flipperne,
Møllers Kærlighed var næsten blevet Farcen,
saa man gik med Grin bag Øjenvipperne.
Møller t a l t e tit — og gjor det faktisk skidt.

Men nu s k u l d e skam det store gaa af Stablen,
Møller mødte frem med Lov-Notaterne,
nu sku H. og K. saa afgjort ha' paa Snablen,
disse Organisations-Soldaterne,
og saa kom en Lov — og saa var den faktisk sjov.

Netop lisom Rigsdagssamlingen sku slutte,
ja, det drejed sig kun om Minutterne,
saa man Møller op paa Talerstolen futte,
der var sandlig Sus og Sang i Sutterne.
Det sku vær saa smart — og saa var det faktisk bart.

Møllers Lovforslag om Larsen det er ikke
svært at tyde dybt i Hjernecellerne:
Larsen han skal bare bukke pænt og nikke,
og skal bare klappe i med Gællerne.
Han skal k u n vær fin — og faktisk helt til Grin.

Det er ligeud og tydligt Møllers Mening,
at Hr. Larsen han har alle Chancerne,
han har Marskal-Staven næsten i Forlening,
maa af Glæde daane helt i Trancerne.
Han skal naa saa højt — og saa er det jo faktisk sløjt.

Det for Møller er en sørgelig Tragedje:
Larsen var engang hans Mand med Hud og Haar,
men Hr. Larsen han blev ked af den Komedje,
og ad andre Veje nu han afgjort gaar.
Møller sir: Hvor raat — men det er jo nu faktisk godt.

Og til Larsen hør man dagligt Møller sige:
»Kom igen til mig, jeg ber udtrykkelig,
jeg vil gøre alt for dig og dine Lige,
kun i m i n Favn kan du blive lykkelig«.
Om det sis hvert Døgn — saa er det jo faktisk Løgn.

O s k a r H a n s e n.

Undervisning.

FORENINGEN til unge Handelsmænds Uddannelse har udsendt Program for Købmandsskolens Dagskoler, der omfatter K o n t o r s k o l e n f o r K v i n d e r, S t e n o g r a f i - o g M a s k i n s k r i v n i n g s s k o l e n, M e d h j æ l p e r s k o l e n og D e n d a n s k e K ø b m a n d s s k o l e i L o n d o n.

Kontorskolen for Kvinder

optager unge Kvinder, der agter at gaa Kontorvejen. Der gives en forberedende Uddannelse i de vigtigste Kontorfag, særlig Stenografi, Maskinskrivning og Dansk, saaledes at Eleverne derigennem kan blive velegnede til at udfylde en Kontorplads. Der gives Klasser for Elever uden forudgaaende Eksamen og for Elever med Mellemskoleeksamen og Realeksamen. Skoleaaret begynder den 13. August og varer et Aar — 36 Timer ugentlig — og der afsluttes med en Afgangsprøve.

Indmeldelser modtages indtil 10. Juni ved Henvendelse til Skolen, Julius Thomsens Plads 6, København V. (Telefon 12040), hvor iøvrigt alle nærmere Oplysninger faas.

Stenografi- og Maskinskrivningsskolen.

Formaalet er at give unge Kvinder og Mænd, der ønsker at gaa Kontorvejen, en god Uddannelse i Stenografi og Maskinskrivning paa et 5 Maaneders Kursus.

Der optages Elever med og uden forudgaaende Eksamen, men en vis Modenhed er en nødvendig Forudsætning for at kunne følge Undervisningen.

Undervisningen begynder 1. September og afsluttes med Købmandsskolens offentlige Prøve. I Tilfælde af tilstrækkelig Tilslutning oprettes nye Hold hver Maaned.

Nærmere Oplysninger faas ved Henvendelse til Købmandsskolens Kvinde-Afdeling, Jul. Thomsens Plads 6, Kbhvn. V.

Medhjælperskolen.

Skolen tilsigter en Uddannelse i de vigtigste Handelsfag og eet eller to fremmede Sprog. Da det anses for ugørligt paa et etaarigt Kursus at give Elever med ringe Forkundskaber tilstrækkeligt Udbytte af Undervisningen i to fremmede Sprog, faar kun Elever med en velbestaaet Realeksamen Adgang til at lære begge de to Sprog, der undervises i, nemlig Tysk og Engelsk. Elever med ringere Forkundskaber maa nøjes med det ene, men har frit Valg. Medhjælperskolen optager unge Kvinder og Mænd, der er fyldt 16 Aar. Elever, der ønsker Optagelse i Skolen uden at have bestaaet Handelsmedhjælpereksamen, Mellemskole-, Pigeskole- eller Realeksamen, maa underkaste sig en Optagelsesprøve. Undervisningen slutter med en statskontrolleret Handelseksamen i Oktober.

Indmeldelser modtages inden 1. Juli og 10. Oktober for de Klasser, der begynder henholdsvis 13. August og 1. November. Angaaende Forespørgsler og Indmeldelser rettes Henvendelse til Nørrevoldgade 76, København K. (Tlf. 7422).

Indsamlingen til Spanien.

Vi erindrer om den Indsamling, der af Matteotti-Fonden er sat i Gang for at tilvejebringe Midler til at lindre Nøden for Demokratiets Ofre.

Spaniens-Mærket, der koster 25 Øre, kan ethvert Medlem overkomme at købe et eller flere af.

Hjælp er særdeles paakrævet, og derfor maa der sættes Fart i Salget af Mærkerne.

Indsamlingen slutter den 26. Juni. Lad os bidrage til et godt Resultat af Indsamlingen.

Køb Spaniens-Mærket.



Lige over - er ikke nok.

MAANED efter Maaned kan vi bringe Meddelelse om god Tilgang. De Tal paa Nyindmeldelser, vi bringer, er glimrende Beviser paa vore flinke Agitatorers Energi, selv om vi maaske enkelte Perioder har været forvænt med højere Antal.

I Marts Maaned kunde meldes om en Tilgang paa 494 — og som et beskedent Ønske fremsatte vi Haabet om, at April Maaneds Resultat maatte blive noget større. Vort Haab opfyldtes temmelig bogstaveligt. April Maaneds Agitation bragte nemlig

495 Nyindmeldelser.

Heraf havde:

København	183	Viborg	9
Odense	74	Esbjerg	8
Aarhus	20	Lemvig	8
Aalborg	16	Svendborg	8
Helsingør	12	Thisted	7
Slagelse	12	Silkeborg	6
Horsens	10	Vordingborg	6
Nakskov	9	Vejle	5

Følgende Afdelinger havde hver 4: Bornholm, Grenaa, Haderslev, Kolding, Langeland, Nykøbing F., Næstved, Randers, Roskilde, Skanderborg og Silkeborg. 35 Afdelinger havde derunder.

Vi holdt altsaa Linien, men lige over er ikke nok. Vi sætter ekstra Pres paa i de kommende Maaneders Agitation, — trodser eventuel Sommervarme og bringer meget finere Resultater. Vi har tidligere vist, at vi kan.

Et Blik udover Verden!

VORE LÆSERE vil erindre, at de franske Arbejdere i Anledning af den store Strejkebølge sidste Sommer havde vedtaget at besætte deres Arbejdspladser under Strejken. Vi pegede den Gang paa det tvivlsomme ved denne Fremgangsmaade, men erkendte dog samtidig, at de franske Arbejdere befandt sig i en særlig Situation. Nu udtaler forskellige faglige Landsorganisationer sig om dette Spørgsmaal.

U. S. A.

Mod Besættelse af Fabrikerne.

I U. S. A., hvor Besættelsessystemet har dannet Skole, tager Formanden for den amerikanske Landsorganisation i Organisationens Presse »personlig« og »officiel« Stilling til Besættelse af Fabrikerne.

Han betegner dem som »ulovlig Overtagelse af anden Mands Ejendom« og som et Middel til at »ophidse den offentlige Mening mod Arbejderne«. Han befrygter, at »Anvendelsen af dette Kampmiddel vil medføre lovlige Modforanstaltninger, hvorved Arbejderne kan gaa tabt af deres faglige Organisationsret«. Derimod gaar han ved samme Lejlighed ind for Retten til at udstille Strejkevagter.

Der findes ganske vist ogsaa i U. S. A. Røster, der ikke helt deler Landsorganisationens Formands Synspunkt. De er alle enige om, at Besættelse af Fabrikerne er ulovligt. Men de er af den Mening, at saadanne Kampe er egnet til at ændre Lovgivningen til Fordel for Arbejderne. De henviser til, at Strejker og Strejkevagter ogsaa tidligere var ulovlige, men tilsidst erklæredes for lovlige.

HOLLAND.

Ogsaa den hollandske Landsorganisation er imod Besættelse af Fabrikerne.

I Holland har de reaktionære Kredse for at opnaa Stemmer til Parlamentsvalget forsøgt at skræmme Befolkningen med Fabriksbesættelserne. Dette foranledigede Næstformanden for den hollandske Landsorganisation til i Landsorganisationens Navn ganske tydeligt at tage Afstand fra Fabriksbesættelse som Kampmetode. Han anerkendte ogsaa den særlige Stilling, der forrige Aar herskede i Frankrig, for derefter klart og tydeligt at give Udtryk for den hollandske Landsorganisations Standpunkt.

Der bestaar ingen Grund til ikke med al Tydelighed at sige, »at vi betragter Fabriksbesættelser og lignende, som værende i Strid med gældende Lov!!!« — »Landsorganisationens Bestyrelse har heller ikke til Hensigt — hvad der egentlig er en Selvfølge — at anvende saadanne Kampmetoder eller medvirke hertil. Den vil tværtimod energisk vende sig herimod«. — »Arbejderne, som har forstaaet deres Interesser og har dannet deres Magtformationer, som er nødvendige for at beskytte eller forbedre deres Levestandard, har ikke Brug for denne ulovlige Kampmetode, der iøvrigt snarere er et Udtryk for Svaghed end for Styrke, fordi de i deres faglige Organisationer besidder det rette Middel til Varetagelse af deres Interesser. Iøvrigt maa Kravet om en Ændring af den økonomiske Struktur virkeliggøres ad politisk Vej«.

STORBRITANNIEN.

Lov om Ferie med Løn i Storbritannien.

Den britiske Regering har besluttet at nedsætte en paritetisk Kommission til Undersøgelse af Spørgsmaalet om Ferie med Løn. Kommissionen skal snarest mulig afgive Beretning om denne Reforms praktiske Muligheder og Grænser, saaledes at en saadan Lov allerede kan vedtages i det kommende Efteraar. Kommissionen skal nedsætte et særligt Underudvalg bestaaende af lige mange Repræsentanter for henholdsvis Arbejdsgiverne, Fagforeningerne og den offentlige Mening. Fagforeningerne har erklæret sig rede til at deltage i Arbejdet og har allerede udpeget deres Repræsentanter. »Daily Herald« skriver i den Anledning bl. a.: »Gennem sin Beslutning om Nedsættelse af en Kommission indrømmer Regeringen endelig, at det her drejer sig om et praktisk Problem. Det skal gerne anerkendes, at Regeringen dermed har opgivet sin tidligere rent negative Holdning«.

BELGIEN.

Forhøjelse af Arbejdsløshedsunderstøttelsen i Belgien.

(I. F. C.) Den belgiske Landsorganisation har allerede længe kæmpet for en Forhøjelse af Arbejdsløshedsunderstøttelsen. I den seneste Tid har den fordoblet sine Anstrengelser for at gennemføre en yderligere Forhøjelse af Understøttelsen, der i Juni f. A. blev forhøjet med 5 pCt. Dette Maal er nu naaet, og Forhøjelsen gennemføres med tilbagevirkende Kraft fra 1. Marts. »Naar Regeringen er i Stand til at gennemføre en yderligere Forbedring«, saaledes skriver »Le Proletaire« for 3. April, »skyldes dette dens udmærkede Finans- og Erhvervspolitik«. (Finansminister Henri de Man erklærede fornyligt, at Skattenedsættelsen alene i 1937 vil udgøre over en Milliard Frcs., og at Budgetoverskudet — saafremt de nuværende gode Konjunkturforhold vedvarer Aaret ud — antagelig vil beløbe sig til 700 Mill. Frcs.

Conto pro diversi.

DE NORDISKE MEDHJÆLPERFORB.S MEDLEMSANTAL.

Samtlige nordiske Medhjælperforbund, der er forenede i et fælles Samarbejde gennem Den nordiske Samarbejdskomité for Handels- og Kontormedhjælpere, har i 1936 haft Fremgang i Medlemsantallet.

Tallene stiller sig saaledes:

	1. Jan. 1936	1. Jan. 1937	Fremgang
Danmark	25,112	27,156	2044
Finland	3,007	3,500	493
Norge	9,566	12,571	3005
Sverige	26,301	28,461	2160

De nordiske Medhjælperforbund har saaledes ialt haft en Fremgang paa 7702 Medlemmer og repræsenterer nu tilsammen 71,688 Medlemmer.

ARBEJDERNES FÆLLESORGANISATION.

Ved Generalforsamlingen i De samvirkende Fagforeninger i Nyborg blev Formanden for H. K. Bogholder L. Th. Jelsing nyvalgt til Repræsentantskabet i Stedet for Axel Jensen, der grundet paa ændret Livsstilling udtraadte.

H. K. beholdt saaledes sin Repræsentation inden for de samvirkende og haaber derved at kunne fortsætte det hidtil saa gode Samarbejde.

Forbundets Emblem.

Emblemet udført i Sølv med indlagt, blaa Emaille. — Faas med Knap, lang Naal eller Sikkerhedsnaal.

Pris: Kroner 1,25. — Faas i alle Afdelinger.

Fra Afdelingerne.

Esbjerg. Afdelingen afholdt 10. Maj halvaarlig Generalforsamling paa Hotel »Spangsberg«. Ca. 50 Medlemmer havde givet Møde. Formanden Rob. Larsen bød Velkommen og aflagde — efter at Kommuneassistent Chr. Hørning var valgt til Dirigent — Beretning om Virksomheden i Halvaaret. Det var lykkedes at gennemføre to Overenskomster om Løn- og Arbejdsforhold. Ved Artikler i Byens Blade havde man søgt at gøre alle Parter interesseret i en Overholdelse af Lukkelovens Bestemmelser bl. a. i Juleugen, ligesom man paa forskellig Vis havde sat ind for Overholdelse af Lærlingelovens Bestemmelser. Spørgsmaalet om Markisepasning i Sommermaanederne var paa Afdelingens Initaitiv rejst, og forhaabentlig lykkes det ved Velvilje fra alle Sider at løse denne Opgave paa tilfredsstillende Maade. Efter en Omtale af mere interne Forhold — bl. a. Afdelingens Undervisningsarbejde og Ungdomsgruppens Virksomhed i Vinterhalvaaret — sluttede Formanden sin Beretning med at oplyse, at der i Halvaaret var indmeldt 53 nye Medlemmer, og forhaabentlig kunde denne glædelige Fremgang fortsættes. Efter at en enkelt Forespørgsel var besvaret, godkendtes Beretningen eenstemmigt. Regnskabet for Halvaaret udviste en Balance paa Kr. 30,790,95 og en Formuefremgang paa Kr. 424,61. Efter en enkelt Bemærkning godkendtes Regnskabet eenstemmigt. Til Bestyrelsen genvalgtes Kontorassistenterne Chr. Hørning og H. L. Mørk samt Fuldmægtig Marensius Nielsen og Bogholder E. Strunge med Kolonialmedhjælper Mogensen og Kontorassistent Bielefeldt som Suppleanter. Pantefoged Iver Winde genvalgtes som Revisor med Bielefeldt og Kontorassistent A. Gregersen som Suppleanter. Om Sommervirksomheden gav Formanden forskellige Oplysninger og meddelte, at Bestyrelsen vilde søge ved Samarbejde med Arbejdernes Fællesorganisation at vække Interessen hos de øvrige organiserede Arbejdere for en stærkere Organisering af Handels- og Kontormedhjælperne. Under Eventuelt rettede Kontorassistent N. Chr. Petersen en Forespørgsel ang. Afdelingens Byggefond, som det overlodes Bestyrelsen at indhente Oplysning om til næste Generalforsamling.

Frederikssund. Generalforsamling afholdtes 4. Maj paa Hotel Dannebrog. Til Dirigent valgtes Henry Jensen. Sekretæren J. P. Hansen oplæste Forhandlingsbogen, og Formanden Chr. Jørgensen aflagde Beretning. Medlemsantallet var i Aarets Løb steget med 22. Der havde været afholdt Lærlingemøde, Andespil og Teateraften i Vinterens Løb. Kassereren Alfred Andersen oplæste det reviderede Regnskab, der sammen med Beretningen godkendtes. Til Kasserer genvalgtes Alfred Andersen, og til Bestyrelsen genvalgtes Gustav Madsen; J. P. Hansen ønskede ikke Genvalg. Nyvalgt blev Henry Jensen. Suppleanter Frk. Helga Jørgensen og Johs. Petersen. Til Revisor genvalgtes Henry Christensen med Arner Askholm og Thyra Christensen som Suppleanter. Det overlodes Bestyrelsen at arrangere en Sommerudflugt. A l f.

Grenaa. Halvaarlig Generalforsamling afholdtes den 3. Maj paa Hotel »Skandinavien«. H. Jacobsen valgtes til Dirigent. Sekretæren Ejnar Pedersen oplæste Forhandlingsbogen. Formanden Frede Dahlin aflagde fyldestgørende Beretning for det forløbne Halvaar hvoraf særlig kan fremhæves, at der var afholdt et Agitationsmøde med Stiftelse af et Ungdomsgruppe. Medlemsantallet var pr. 1. April 110 Medlemmer. Endvidere gav Formanden forskellige Oplysninger vedrørende den nye Arbejdsløshedslov. Derefter forelagde Kassereren, P. Buhl, det reviderede Regnskab, der udviste en Kassebeholdning paa Kr. 271,08. I Understøttelse var udbetalt Kr. 817,20. Saavel Regnskabet som Forhandlingsbog og Beretning godkendtes. Til Formand genvalgtes med Akklamation Frede Dahlin, ligesom de afgaaende Bestyrelsesmedlemmer Ejnar Pedersen, H. Jacobsen og E. Jacobsen genvalgtes. Suppleanter blev G. Engelsted og Frk. Johannesen. G. Engelsted genvalgtes som Revisor. Under Eventuelt anbefalede Formanden Medlemmerne at støtte Matteotti Fondens Spaniens-Indsamling.

Helsingør. Generalforsamling afholdtes 21. April. W. Berthelsen dirigerede. Formanden aflagde Beretning, hvoraf bl. a. fremgik, at den kommunale Klub har afholdt Generalforsamling og der valgt til Formand Pantefogedassistent Cornelius Pedersen i Stedet for Socialunderssøger Otto Petersen, som havde ønsket at trække sig tilbage. Ved det nylig afholdte Byraadsvalg var Afdelingen blevet repræsenteret ved Doris Christiansen og Agda Hansen. En Del af vore Medlemmer har deltaget i en Studiekreds med Emne: Samfundskundskab. Ved Frederiksværk Afdelings Jubilæum havde Bestyrelsen været repræsenteret. Organisering af Personalet paa Tikøb Kommunekontor er taget op til Behandling og Helsingør og Helsingborg Afdelingers Bestyrelser har været samlet til et Par Møder for at skabe et Samarbejde Afdelingerne imellem. Formanden sluttede med at takke de øvrige Bestyrelsesmedlemmer for godt Samarbejde. Kassereren Aage Larsen oplæst det reviderede Regnskab, der balancerede med Kr. 21,951,01 pr. 1. April 1937. Regnskabet godkendtes. Ved de foretagne Valg genvalgtes de afgaaende: Villy Hansen, Willy Berthelsen og Agda Hansen. Suppleanter: Ernst Hüsig, Louis Holm og Bent Nielsen. Revisorerne Laura Larsen og Margrethe Christiansen genvalgtes. Suppleanter: Louis Holm og Arthur Christiansen. Villy Hansen aflagde Beretning fra Studiekredsen. Derefter var Forslag fremme om Afholdelse af Studiekredse tidligere paa Sæsonen. A g d a H a n s e n, Sekretær.

Holbæk. Afdelingen har afholdt halvaarlig Generalforsamling i Strandparkens Restaurant under stor Tilslutning. Formanden, Fuldmægtig V. Hougaard, bød velkommen, og Sekretær Henry Munkelboe oplæste Protokollen, hvortil Formanden knyttede nogle Bemærkninger, ligesom man omtalte Arbejdsløshedsloven og Lærlingeloven. Efter en kort Forhandling vedrørende Beretningen oplæste Kassereren, Assistent Dan Larsen, Regnskabet, der balancerede med 6437 Kr. og viste en Bank- og Kassebeholdning paa 591 Kr. I Understøttelser var der udbetalt ca. 2800 Kr. For Tiden var kun 3 Medlemmer arbejdsløse. Medlemstallet var 185; der havde været en Fremgang paa 31. Til Formand genvalgtes Hougaard med Akklamation og til Bestyrelsen genvalgtes Agnes Petersen; til Revisor valgtes Bogholder Tjelum. Det overlodes til Bestyrelsen at arrangere en Sommerudflugt, og den bemyndigedes til at søge en Forhandling med Handelsstandsforeningen angaaende Lukketiden de sidste Dage før Jul, Paaske og Pinse.

Horsens. Afdelingen afholdt ordinær Generalforsamling den 29. April. Til Dirigent valgtes Vilh. Jørgensen. Efter at Sekretæren havde oplæst Forhandlingsprotokollen, aflagde Formanden Sv. Aa. Christensen Beretning om Afdelingens og Forbundets Virksomhed i Halvaaret. I Halvaaret har der været 74 Indmeldelser, og Medlemsantallet pr. 31. Marts var 797. Formanden omtalte det lønmæssige Arbejde, herunder de afsluttede Forhandlinger med Horsens Kommune, Optagelse af Forhandling med A/S Koopmanns Svineslagterier og Forhandlingerne med Brugsforeningerne om en Fornyelse af de bestaaende Overenskomster. Efter en kort Debat godkendtes Forhandlingsprotokol og Beretning enst. Derefter oplæste Kassereren Regnskabet, der balancerede med Kr. 19,411,53 udvisende en Kassebeholdning paa Kr. 2506,13. Regnskabet godk. enst. Til Kasserer genv. Hans Andreasen. Til Medlemmer af Bestyrelsen genv. K. Lyngholm, P. Troelsen og nyvalgtes Inger Rasmussen. Til Revisor genv. Albin Ærthøj. Efter at S. Chr. Sørensen havde opfordret til Deltagelse i Stævnet i København, og Afdelingens Formand havde bragt det afgaaede Medlem af Bestyrelsen Fru Olga Kjær en Tak for godt udført Arbejde i Bestyrelsen gennem ca. 9 Aar, sluttede Dirigenten Generalforsamlingen. mc.

Kolding. 26. April afholdtes halvaarlig Generalforsamling paa Industriforeningen. Til Dirigent valgtes N. C. Nielsen. Efter Protokollens Oplæsning aflagde Formanden N. P. Andersen Beretning for Halvaaret. Han omtalte det faglige Arbejde og oplyste, at Medlemsantallet pr. 31. Marts er 515, hvoraf 108 er Kvinder og 83 Lærlinge. Der er 40 Nyindmeldelser i Halvaaret. Der er nu 31 ledige i Afdelingen. 6 Pladser er anvist. Efter at Formanden havde omtalt den nye Arbejdsløshedslov, godkendtes Beretningen eenstemmigt. Derefter fremlagdes Regnskabet, der balancerede med Kr. 29.535,58; heraf er udbetalt i Understøttelse til arbejdsløse Medlemmer Kr. 11,339,45. Regnskabet godkendtes eenstemmigt. Der forelaa 3 Forslag fra Bestyrelsen, der alle vedtoges eenstemmigt. 1. Oprettelse af Jubilæumsfond til Afdelingens 35-aarige Stiftelsesfest i 1941. 2. Bevilling af 200 Kr. til Medlemmer, der ønsker at deltage i Landsstævnet i København 7., 8. og 9. August. 3. Resolution til Hovedbestyrelsen om, at man gennem Lovgivningsmagten søger gennemført tvungen Weekend Lørdag Eftermiddag. Til Formand genvalgtes N. P. Andersen med Akklamation. De afgaaende Bestyrelsesmedlemmer Chr. P. Larsen, Chr. Knudsen Hansen, Th. Jensen og Aage Hansen genvalgtes. Til Revisor genvalgtes C. Asberg Iversen. Under Eventuelt drøftede man Ungdomsgruppens Arbejde samt Agitationen iøvrigt.

Korsør. Generalforsamling afholdtes den 20. April paa Klubhotellet. Der var mødt ca. 50 Medlemmer. Som Dirigent fungerede Inkassator Aksel Wedel. Formanden H. Christoffersen aflagde Beretning for Halvaaret, hvorefter Kassereren Kjærsgaard Nielsen fremlagde det reviderede Regnskab for sidste Aar. Beretning og Regnskab godkendtes eenstemmigt. Til Kasserer genvalgtes Kjærsgaard Nielsen og til Bestyrelsen Viggo Tjustrup og Nis Jensen, medens Jørgen Erichsen og Poul A. Hansen nyvalgtes som Suppleanter. Til Revisor genvalgtes Poul Christoffersen med Poul A. Hansen som Suppleant.

Nakskov. Afdelingen afholdt sin ordinære halvaarlige Generalforsamling 27. April i Forsamlingsbygningen. Formanden Carl Hansen bød Velkommen og mindedes vor afdøde Kollega Edvard Jensen. Til Dirigent valgtes Socialinspektør Albert Nielsen. Formanden aflagde en fyldig Beretning, der eenstemmigt blev godkendt uden Diskussion. Regnskabet blev ligeledes eenstemmigt godkendt, efter at Kassereren Jenry Pedersen kort havde omtalt Status pr. 31. Marts 1937. Under »Indkomne Forslag« vedtoges et af Bestyrelsen stillet Forslag til Afholdelse af den aarlige Fugleskydning, og det overlodes Bestyrelsen at foretage det videre fornødne. Valg: Til Kasserer valgtes Jenry Pedersen (Genv.), til Bestyrelsen Harald Jensen, H. Lund og Sture Johansen (Genv.), til Suppl. Frode Søholt (Genv.), Bendt Johansen og Aksel Hansen (Nyvalg). Revisor: J. Sørensen (Genv.), Revisorsuppleant: V. Feerup (Genv.). Repr. til Fællesorg.: Johs. Johansen, Albert Nielsen, Anders Kragh, Vald. Christensen og H. Lund (Genv.) og som Suppl.: Harald Jensen og Jenry Pedersen (Genv.). Repr. til Stiftsorg.: Johs. Johansen, Anders Kragh, Carl Hansen og Jenry Pedersen, og som Suppl. Harald Jensen og Vald. Christensen (alle Genv.). Kontrahenter til Social-Demokraten: Anders Kragh og Carl Hansen (Genv.) og som Suppl.: Johs. Johansen (Nyvalg). Fanebærer: Th. Christensen med Heinrich Hansen som Suppl. (begge Nyvalg). Formanden gjorde opmærksom paa det nye Emblem (1,25), omtalte den nye Arbejdsløshedslov pr. 1. April 1937 og Kommunalt Kursus paa Feriehjemmet ved Karlslunde samt Medhjælperstævnet i København den 7.—8.—9. August. — Hermed sluttede denne Generalforsamling, og umiddelbart efter aabnedes en ny med Arbejdsløshedskassens Regnskab paa Dagsordenen. Dette oplæstes af Kassereren og toges til Efterretning. Dirigenten sluttede den rolige Generalforsamling med at udbringe et Leve »H. K.« og med Ønsket om, at Medlemsantallet, der nu er 304, maa blive 400 til næste Aar ved samme Tid. J e n r y P e d e r s e n, Sekr.

— Afdelingen afholder sin aarlige Fugleskydning **Søndag den 4. Juli** i Sæbyholm Skov. Tegning sker hos Bestyrelsen, saavel Afdelingens som Ungdomsgruppens, eller paa Kontoret hver Onsdag og Mandag fra Kl. 19—21. B e s t y r e l s e n.

Nyborg. Afdelingen afholdt 26. April halvaarlig Generalforsamling i Højskoleforeningen. Axel Jensen valgtes til Dirigent. Generalforsamling afholdtes først i Arbejdsløshedskassen: Formanden L. Jelsing aflagde Beretning; i Øjeblikket har Afdelingen ingen Arbejdsløse. I det forløbne Halvaar er udbetalt i Understøttelse Kr. 439.40. Kassereren Aage Nielsen fremlagde det reviderede Regnskab; saavel Beretning som Regnskab godkendtes eenstemmigt. Derefter afholdtes Generalforsamling i Afdelingen: Formanden aflagde Beretning, omtalte Agitationen og Afdelingens Økonomi, der stadig er god. Der har været afholdt et Skilteskrivningskursus. Fanefonden bør Medlemmerne støtte. Bragte den afg. Formand for Ungdomsgruppen Ingv. Larsen en Tak for hans store Arbejde gennem 3 Aar. Kassereren fremlagde det reviderede Regnskab, der balancerede med Kr. 3824,70. Saavel Beretning som Regnskab godkendtes eenstemmigt. Kassereren Aage Nielsen genvalgtes med Akklamation, og til Bestyrelsen genvalgtes Ingv. Larsen, Ch. Frederiksen og Sig. Jensen. Til Revisor valgtes Bogholder Christensen. Til Repræsentanter i Fællesorganisationen valgtes Ingv. Larsen og Bogholder Christensen. Til Kontrahenter i Soc. Dem. valgtes Ingv. Larsen og Formanden. Derefter aflagde Formanden for Ungdomsgruppen Helge Hansen Beretning fra Ungdomsgruppen; efter nogen Diskussion godkendtes Beretningen eenstemmigt.

Nykøbing F. Ord. Generalforsamling afholdtes den 10. Maj paa Hotel »Valdemar«. Efter at H. Bjørchmann var valgt til Dirigent, aflagde Formanden C. Schüssler Beretning om Virksomheden i det forløbne Halvaar og omtalte herunder navnlig Overenskomstarbejdet samt det store Landsstævne, der skal afholdes i København og opfordrede Medlemmerne til at møde op i et saa stort Antal som muligt. Beretningen godkendtes. Den konstituerede Kasserer Knud Bruhn oplæste det revi-

derede Regnskab, der balancerede med Kr. 16,281,07 og sluttede med en Kassebeholdning paa Kr. 4254,45. Status udviste en Formue paa Kr. 6512,07. Endvidere oplæstes Arbejdsløshedskassens Regnskab. Begge Regnskaber godkendtes. Til Kasserer valgtes Knud Bruhn. Til Bestyrelsen genvalgtes H. Bjørchmann og i Stedet for Frk. Clara Hansen, der ikke ønskede Genvalg, valgtes Kommunefuldmægtig J. Jensen samt Frank Larsen. Som Bestyrelsessuppleanter valgtes Kaj Olsen og Chr. Løjmann. Som Revisor genvalgtes Bogholder J. C. Irlund med Frk. Lise Hansen som Suppleant. Angaaende den fremtidige Virksomhed henstillede Formanden, at der stadig blev sat ind paa at forøge Medlemsantallet. Sluttelig vedtoges det at nedsætte et Tilsynsraad til at forestaa Ledelsen af Afdelingens nyopførte Sommerhus ved Marielyst. Det kom til at bestaa af følgende: Ekspedient Carl Christensen, Repræsentant Jensen, Ekspedient Frede Jensen samt Kontorassistent Frk. Clara Hansen, hvorefter Dirigenten hævede Generalforsamlingen.

K. Bruhn.

Nykøbing M. Afdelingen afholdt 29. April ordinær Generalforsamling. Ca. 50 Medlemmer var til Stede. Til Ordstyrer valgtes Bogholder Anders Olesen. Sekretæren A. K. Jørgensen oplæste Protokollen, og Formanden B. O. Lauritzen aflagde Beretning. Der var overfor en Virksomhed rejst en Lønsag paa Grundlag af Overenskomstbrud, hvilket resulterede i, at man skaffede det paagældende Medlem en klækkelig Erstatningssum. Medlemstallet var steget fra 133 til 153, men Fraflytningen havde udgjort 17, saa Medlemsantallet i Dag var 136. Formanden opfordrede de enkelte Medlemmer til at være med i Arbejdet for at faa alle Byens Medhjælpere organiserede. Formanden sluttede sin Beretning med at rette en Tak til Afdelingens Kasserer Marius Sørensen og Sekretæren A. K. Jørgensen, der begge forlader Organisationen. Herom henvises til særlig Artikel. Beretning og Protokol godkendtes enstemmigt. Kassereren Marius Sørensen oplæste det reviderede Regnskab, som udviste en Balance paa 1734 Kr. Arbejdsløshedskassens Regnskab viste, at der var udbetalt 3126 Kr. i Arbejdsløshedsunderstøttelse. Beretning og Regnskab godkendtes enstemmigt, og Marius Sørensen takkede derpaa for den Tillid, der var vist ham gennem de 17 Aar, han havde haft Sæde i Bestyrelsen. Efter at et Par Forslag af lokal Karakter var behandlet, foretoges Valg af Kasserer. Valgt blev Chr. Breum, og til Bestyrelsen genvalgtes Svend Tage Nielsen og nyvalgtes Børge Christensen og N. H. Christensen med Kaj Christensen og J. A. Andersen som Suppleanter. Som Revisor valgtes Marius Sørensen. Under Eventuelt overrakte Formanden under Forsamlingens Tilslutning de to »udvandrede« Medlemmer Marius Sørensen og A. K. Jørgensen hver en Erindringsgave, hvorefter man festede videre ved et efterfølgende Kaffebord.

Odder. Afdelingen afholdt 21. April ord. halvaarlig Generalforsamling paa Hotel »Phønix«. Som Dirigent valgtes Chr. Jacobsen. Formanden fremhævede i sin Beretning, at der maatte føres en endnu kraftigere Agitation, da der ved ihærdigt Arbejde kunde faas flere nye Medlemmer. Forhandlingsbog, Beretning og Regnskab godkendtes eenstemmigt. Aage Jensen genvalgtes som Kasserer, Vagn Jensen genvalgtes som Revisor. Genvalgt til Bestyrelsen blev Hans Smaakjær og nyvalgt blev Frk. Inga Øttinger og Georg Andersen, Suppleant Oluf Hansen. Under Eventuelt blev det vedtaget, at Afdelingen skulde leje en Strandgrund ved Saxild Strand, og der blev nedsat følgende Udvalg til at foretage det fornødne: Aage Jensen, Georg Andersen, Chr. Jacobsen, J. Brønnum og Oluf Hansen. Strandudvalget har nu lejet en Grund, beliggende Vej 7, Saxild Plantage, som staar klar den 1. Juni. Der vil blive opført et Køkken, hvor Medlemmerne kan lave Mad, og der vil blive anvist Teltplads til de, der ønsker det. Udvalget haaber nu, at Medlemmerne i Sommer vil samles der og styrke Sundheden og Kammeratskabet.

Aa. Jensen.

Randers. Halvaarlig Generalforsamling afholdtes 28. April paa »Jylland«. Til Dirigent valgtes Vagn Borgen. Formanden Johs. Jensen aflagde Beretning for Halvaaret. Der har været afholdt 2 Møder i Hadsten, 2 i Randers samt flere Personalemøder. Der har været afholdt et godt besøgt Kursus i Skilteskrivning og et Sprogkursus. 2 Retssager er vundet og 1 tabt. I Halvaaret er der modtaget 87 nye Indmeldelser. Medlemsantallet pr. 31. Marts er 777. Det vedtoges, at Forhandlingsprotokollen i Fremtiden oplæses ved Generalforsamlingen. Beretningen godkendtes enstemmigt. — Afdelingens Driftsregnskab balancerede med Kr. 893,54 og udviste en Kassebeholdning paa Kr. 283,05. I Kontingent til A. K. er indgaaet Kr. 12,263,00, i Understøttelse er udbetalt Kr. 14,823,70, i Socialhjælp er udbetalt ca. 11,000 Kr. Regnskaberne godkendtes. Til Bestyrelsen genvalgtes Frk. Ellen Hammershøy og Villy Jacobsen samt nyvalgtes Kontorist Arne Pedersen. Til Revisor nyvalgtes Vagn Borgen. Som Repræsentanter til »Jylland« valgtes Bestyrelsen samt Els. Nielsen.

Ringkøbing. Den 26. April afholdtes halvaarlig Generalforsamling paa Hotel »Ringkøbing«. Rejsesekretær Robert Larsen, Esbjerg, overtog Hvervet som Dirigent. Jens Chr. Dyekjær aflagde Beretning, og Sekretæren oplæste Protokollen. Begge Dele godkendtes. Kassereren forelagde Regnskabet, der udviste en Balance paa Kr. 1515,29 og en Kassebeholdning paa Kr. 116,99. Regnskabet godkendtes. — Kassereren Tage Chr. Grosen genvalgtes. Til Bestyrelsen nyvalgtes Poul Schou Jensen og Oscar E. Pedersen med Arne Mortensen og Monrad Ravn Nielsen som Suppleanter. Under Eventuelt rettede et Medlem en kraftig Kritik mod Bestyrelsen, især for Agitationen forud for Lærlingemødet, som han ikke mente var fyldestgørende. Saavel Formanden som Næstformanden replicerede, og Rejsesekretæren udtalte sin uforbeholdne Ros for det Arbejde, Bestyrelsen havde udført.

Roskilde. Afdelingen afholdt 28. April ordinær halvaarlig Generalforsamling paa »Fjordvilla«. Til Dirigent valgtes Knud Sørensen. Formanden, Erling Dinesen, aflagde Beretning, hvorunder han gjorde udførligt Rede for de i Halvaaret førte Lønsager og løbende Konflikter. Knud Sørensen forelagde Regnskabet, hvorefter saavel Beretning som Regnskab godkendtes uden Diskussion. Til Kasserer valgtes Knud Sørensen, og til Bestyrelsen genvalgtes Pantefoged Sørensen, Emil Olsen og H. C. Olsen og nyvalgtes Helmuth Lund. Revisor og Revisorsuppleant genvalgtes. Efter Generalforsamlingen var der Kaffebord, Dans m. m.

Erling Dinesen.

Silkeborg. Generalforsamling afholdtes den 3. Maj. Rejsesekretær Johs. Jensen, Randers, var til Stede. Til Dirigent valgtes N. Conradsen, Kjellerup. Formanden Vilh. Hertz aflagde Beretning for det forløbne Halvaar. Det vedtoges at kræve, at Myndighederne fører skarpere Kontrol med Lærlingenes Arbejdstid. Ungdomsgruppelederen aflagde herefter Beretning om dens Virksomhed i den forløbne Periode. Afdelingsformanden udtrykte med Tilslutning af flere Medlemmer sin bedste Tak til Ungdomsgruppelederen Johs. Fisker Olesen for hans udmærkede Arbejde for Ungdomsgruppen. Herefter godkendtes saavel Protokol som Beretning. Regnskabet godkendtes enstemmigt. Forskellige indsendte Forslag af lokal Interesse behandledes og afgjordes. Martin Lund genvalgtes til Kasserer med 19 Stemmer. Harry Hansen var tillige foreslaaet og fik 8 Stemmer. De paa Valg værende Bestyrelsesmedlemmer genvalgtes. Suppleanter blev Harry Hansen og Axel Andersen. Til Revisor valgtes Anius Sørensen i Stedet for Frk. Leth, der ikke ønskede Genvalg. Suppleant blev Søren Ancher Hansen.

Skelskør. 12. Maj afholdtes Generalforsamling paa Hotel »Klubben«. Harald K. Jensen valgtes til Dirigent. Formanden Hartvig M. Hansen aflagde Beretning og meddelte, at der har været Lønforhandling med Brugsforeningen, og at dette sandsynligvis vil resultere i en Overenskomst. Medlemsantallet er pr. 31. Marts 33, hvilket er noget mindre end ved Periodens Begyndelse. Regnskabet forelagdes. Beretning og Regnskab godkendtes. Robert Petersen genvalgtes til Bestyrelsen, og Poul Andersen nyvalgtes. Til Suppl. valgtes H. Thomsen og J. Frandsen. Til Revisor genvalgtes H. K. Jensen, samt i Stedet for Poul Andersen, der indtræder i Bestyrelsen, valgtes Carl Hansen. Til Revisorsuppleant valgtes Frk. E. Nielsen. Protokollen oplæstes og godkendtes.

G. Højfeldt, Sekretær.

Skive. Ordinær Generalforsamling afholdtes 26. April i Haandværkerforeningen. Til Dirigent valgtes Socialinspektør Damtoft. Formanden Johan Budtz aflagde Beretning. Der er afholdt Lakskriftkursus, og der er oprettet Overenskomst med Brugsforeningen. Formanden kom ogsaa ind paa den af 40 Medlemmer til Forbundet indsendte Protestskrivelse. Efter en Del Forhandling godkendtes Formandens Beretning. Kassereren Verner Hansen, oplæste Regnskabet, der ligeledes godkendtes. Til Bestyrelsen genvalgtes Otto L. Sørensen med 52 Stemmer, Henry Nielsen med 52 St. og Helge Sørensen med 50 St. Derefter fik Hagen Nielsen 17 St., H. Hagensen 12 St. og Kaj Holm Nielsen 12 St. Til Revisor genvalgtes Henry Lauritzen. En Resolution, der misbilligede den af 40 Medlemmer indsendte Protestskrivelse, vedtoges.

Slagelse. Vigtig Meddelelse. Da Afdelingen nu har oprettet fast Kontor, gøres Medlemmerne opmærksom paa, at Kontortiderne er følgende: Mandag, Onsdag og Fredag Kl. 14 til 14,30 for Kontrol af Arbejdsløse. Tirsdag Kl. 18 til 19 træffes Formand og Kasserer. Yderligere er Kontoret aabent den første og anden Søgnedag i hver Maaned Kl. 18 til 19,30 for Indbetaling af Kontingent. Generalforsamlingen har vedtaget at gaa bort fra Opkrævningen, hvorfor **Medlemmerne selv maa indbetale Kontingentet paa Kontoret paa ovennævnte Dag.** Dog kan Medlemmer, der fortsat ønsker at blive afkrævet, mod et Opkrævningsgebyr af 25 Øre pr. Maaned faa dette ordnet ved Henvendelse til Kassereren eller til Opkræveren, der kommer for sidste Gang efter den gamle Ordning med Opkrævningen i Juni Maaned. Kontingent, der ikke er indbetalt inden den 8. i Maaneden, vil automatisk blive opkrævet og paalagt Opkrævningsgebyret.

Stege. Afdelingen afholdt den 16. April Generalforsamling. Formanden aflagde Beretning for Halvaaret. Medlemsantallet var dalet med 2 til 27. Kassereren fremlagde det reviderede Regnskab, der udviste en Kassebeholdning paa 26 Kr. Saavel Beretning som Regnskab godkendtes. Da Formanden Svend Jensen, maatte udtræde af Forbundet for Overflytning til Dansk Funktionærforbund, valgtes Kommunebogholder V. B. Petersen, Stege Landsogn, til Formand. Kassereren Aage Frandsen, Stege, genvalgtes. Til Bestyrelsen nyvalgtes Harry Thomsen og Laur. Petersen, begge af Stege. Svend E. Lippert, Lendemark, genvalgtes til Revisor. Møns Arbejder-Samariterforbund og Arbejdernes Oplysningsforbund bevilgedes hver 5 Kr. i Tilskud.

Sønderborg. 11. Maj afholdtes ord. Generalforsamling paa Fagforeningshuset. Formanden, Andreas Jensen, aabnede Mødet. Protokollen godkendtes. Af Formandens Beretning fremgik det, at Afdelingens Medlemsantal er stærkt stigende og pr. Dato udgjorde 197. Ca. Halvdelen af Afdelingens Medlemmer omfattes af Overenskomster. Beretningen godkendtes. Halvaarsregnskabet, der balancerede med Kr. 9503,34, godkendtes. Andreas Jensen, der igennem en Aarrække har fungeret baade som Formand og Kasserer, ønskede paa Grund af det forøgede Arbejde gennem Afdelingens stærke Udvikling ikke Genvalg som Kasserer. Som ny Kasserer valgtes eenstemmigt E. J. Laustsen. Som Bestyrelsesmedlemmer nyvalgtes Frk. Tranberg, H. Johnsen og E. O. H. Fogt. Som Revisor genvalgtes Axel Hansen. Som Repræsentanter til Fællesorganisationen genvalgtes E. J. Laustsen og nyvalgtes Karl Grebin.

Kurt Friedrichsen, Sekr.

Thisted. Halvaarlig Generalforsamling afholdtes 20. April paa Hotel »Royal«. Til Dirigent valgtes Lindorff-Larsson. Formanden Chr. Pedersen aflagde Beretning. Medlemsantallet var i Halvaaret steget med 13 til 166. Kassereren forelagde Regnskabet. Formuen var Kr. 876,24. Beretning og Regnskab godkendtes enstemmigt. Kassereren A. Frostholm genvalgtes. Til den øvrige Bestyrelse genvalgtes Harald Nielsen og nyvalgtes Martin Pedersen. Suppleanter Aage Kjær og Henry Thomsen. Som Revisor genvalgtes H. Mathiassen og som Suppleant Leo Andersen.

J. P.

Vejle. 26. April afholdtes Hovedgeneralforsamling. Dirigent: Svend Rosendahl. Formanden aflagde en udførlig Beretning. Medlemsantallet var 522. Beretningen godkendtes. Kassereren aflagde Halvaarsregnskabet, der godkendtes. Til Formand valgtes Kontorist Villy Mortensen. Til Bestyrelsen valgtes N. Pagh, N. C. Jacobsen, Chas. Henriksen, Henry Jørgensen (Nyvalg). Som Kontrahenter til Vejle Soc.-Dem. valgtes: Villy Mortensen og Holger Mortensen. Som Repræsentant til Fællesbageriet: Hans Petersen. Som Revisor: Lauritz Nielsen med G. Allin som Suppleant. Henning Svendsen aflagde Beretning om Ungdomsgruppens Virksomhed. — Umiddelbart derefter afholdtes Generalforsamling i Arbejdsløshedskasse og Fortsættelseskasse. Beretning og Regnskab godkendtes.

Alfr. Jensen.

Vordingborg. Den 4. Maj afholdtes Generalforsamling med god Tilslutning. Formanden oplæste Forhandlingsprotokollen og aflagde Beretning om det forløbne Halvaar og omtalte bl. a. Overenskomsten med O. Rosengaard og Sagen med Dansk Kommunalarbejderforbund. Kassereren oplæste Regnskabet, der godkendtes. Ved Valg af Bestyrelsesmedlemmer nyvalgtes Skatteopkræver Frøhling Nielsen og Forretningsbestyrerinde Frk. Elmer i Stedet for Lindholm Højlt og Holger Rove, der ikke ønskede Genvalg. Til Kasserer genvalgtes Hugo Hansen. Til Revisor valgtes Mortensen, Slagteriet og Lindholm Højlt. Under Eventuelt drøftedes Ungdomsgruppen.

Dansk Dommer- og Politikontoristforening

Udflugt til Sverrig den 6. Juni.

I Forbindelse med Dansk Dommer- og Politikontoristforenings Tillidsmedlemsmøde, der afholdes den 6. Juni 1937 Kl. 9 præcis i Helsingør (Teatercaféen, Forsamlingsbygningen, Stengade 37), er planlagt en Udflugt til Hälsingborg.

Ved Velvilje fra Formanden for Svenska Handelsarbetareförbundets Hälsingborg Afdeling, Korrespondent Lind, Hälsingborg, er Turen nu arrangeret saaledes, at Herr Lind overtager Ledelsen af Turen straks efter Afgangen fra Helsingør, hvilket jeg tør sige er den bedste Garanti for, at Udflugten nok skal blive vellykket.

Programmet er følgende:

Frokost i »Teatercaféen« i Helsingør Kl. 11½.

Efter Frokost Afrejse fra Helsingør Kl. ca. 1½ og Ankomst til Hälsingborg Kl. ca. 2.

Fra Havnen begiver vi os til Hälsingborgs gamle Slot, »Kärnan«, fra hvis Top der haves en straalende Udsigt over Landskabet paa begge Sider Sundet.

Kl. 3 aflægger vi Besøg paa Raadhuset, hvor baade den stedlige Domsmagt og Politimagt har Kontorer, og beser hele Raadhuset.

Derefter Besøg paa Svenska Handelsarbetareförbundets Hälsingborg Afdelings Kontorer.

Og til Slut tager vi til »Folkets Park«, hvor et fælles Kaffebord vil vente os.

Tilbagerejsen fra Hälsingborg er tænkt ordnet frit, saaledes at Afrejse kan ske fra Kl. ca. 7 og derefter hver halve Time, saaledes at de af Deltagerne, der nødvendigvis skal rejse samme Aften, kan naa Natforbindelserne fra København, ligesom der derved bliver Lejlighed til for eventuelle Lysthavende at se Helsingør Sommerrevy om Aftenen (Kl. 8).

Klagerne.

SAA oprandt endelig Dagen, da Justitsministeriet tilkendegav »de utilfredse« Dommer- og Politikontorister, at der ikke fra Ministeriets Side kunde foretages Ændringer vedrørende vore Ansættelsesforhold. At Utilfredsheden er vel begrundet, er der ikke Skygge af Tvivl om. Alene det, at det samme Arbejde paa to forskellige Kontorer lønnes forskelligt, f. Eks. paa det ene Kontor som Kontorfuldmægtig, paa det andet som Kontorassistent eller Kontorist, turde være Bevis nok. Hvor lang Tid, Vedkommende har været i Tjenesten, har aabenbart heller ikke spillet nogen Rolle, hvilket man i hvert Fald ikke faar Indtryk af, naar omtrent 20 Aars Tjeneste kun giver Adgang til Kontoristklassen.

Tilsyneladende er det gaaet mest ud over de »smaa« Kontorer, altsaa de, hvor Medhjælperantallet ligger paa 2—3, saaledes at et Kontor med 3 Medhjælpere kun opnaaede to Kontorister og een paa »Extraskriveri«, medens de større Kontorer af samme Art opnaar baade Kontorfuldmægtig og Kontorassistenter. Her ligger et grelt Misforhold. Vel erkendes det, at der er mere Arbejde paa de større Kontorer, men saa er der til Gengæld større Mandskab til Disposition. Hvad selve Arbejdet angaar, er der jo ingen Forskel her, hvad enten det er et større eller mindre Kontor, thi er der kvalificeret Arbejde paa et større Kontor, maa det samme være Tilfældet paa et mindre Kontor af samme Art, og altsaa maa i hvert Tilfælde een af Medhjælperne udføre det kvalificerede Arbejde.

Hvad Dommerkontorerne angaar, kan Ministeriets Standpunkt om, at Protokolføring i Retten ikke er kvalificeret Arbejde, ikke være rigtigt, idet dette Arbejde de fleste Steder udføres af juridisk uddannet Personale, og man kan daarligt tænke sig, at der ansættes en Jurist til at udføre »Kontoristarbejde«.

Endelig er der Politikontorerne. Her træder Misforholdet ogsaa tydeligt frem, f. Eks. Kassererposten. Denne bestrides nogle Steder af en Kontorfuldmægtig, andre Steder af en Kontorassistent eller maaske en Kontorist. Dette er ganske meningsløst. Arbejdet og Ansvaret er det samme paa alle Kontorerne, hvorfor saa ikke lønne Arbejdet ens. Der kunde f. Eks. have været oprettet særlige Stillinger som Kasserere paa disse Kontorer. Man kan ogsaa vanskeligt, hvad Politikontorerne angaar, komme uden om, at Kassereren, i hvert Fald paa de større Kontorer, hvor dette Arbejde er overdraget een Mand, har det mest kvalificerede og ansvarsfulde Arbejde.

Afslaget er en Kendsgerning, og der er nu ikke andet at gøre for de »utilfredse« end at sætte sig hen og roligt vente, uden alt for optimistiske Betragtninger. Det var dog at ønske, at Foreningens nye Henvendelser til Ministerierne maa bære Frugt indenfor en overskuelig Fremtid.

Alt for sjældent staar der noget i Medlemsbladet angaaende Klubben, og naar det sker, kun Meddelelser fra Formanden, og han kan vel ogsaa blive træt af at være den eneste, der skriver. I foranstaaende er der givet Udtryk for Utilfredsheden med Normeringen, og det kunde være interessant at høre, hvorledes andre Medlemmer, baade tilfredse og utilfredse, ser paa Forholdet. Derfor Kolleger, sæt et Ark Papir i Maskinen og lad os høre Jeres Mening.

Medlemmer.

Driftsregnskab fra 1. April 1936 til 31. Marts 1937.

Udgift.

Betaling af Gæld til Bogtrykkeren for Trykning af 6 Medlemsblade i Finansaaret 1935/36	Kr.	488,25
Rejseudgifter	»	99,15
Diæter	»	350,00
Portoudgifter	»	232,35
Telefonregninger	»	49,20
Tryksager m. m.	»	48,10
Brand- og Tyveriforsikringer	»	22,59
Repræsentationsudgifter	»	15,00
Diverse Udgifter	»	2,00
Ballance	»	302,54
	Kr.	1609,18

Indtægt.

Kassebeholdning pr. 1. April 1936	Kr.	669,64
Indgaaede Restancer	»	284,05
Indgaaede Indskud	»	2,00
Kontingent	»	639,25
Indvundne Renter paa Postgirokonto Nr. 16861	»	1,92
Indvundne Renter paa Kontrabog Nr. 1258 med Fyens Stifts Sparekasse	»	12,32
	Kr.	1609,18

Driftsregnskabet for Aaret fra 1. April 1936 til 31. Marts 1937 er gennemgaaet med Bilagene og befundet overensstemmende med disse. Medlemsbogen er sammenholdt med Kassebogen, for saa vidt angaar Indbetalinger af Kontingent.

H. Hansen. Carl Schau.

Foreningens Reservefond.

Kassebeholdning pr. 1. April 1936	Kr.	1936,33
Renter pr. 31/3 1936	»	38,59
» » 30/9 1936	»	39,35
» » 31/3 1937	»	40,13
	Kr.	2054,40

Status pr. 1. April 1937.

Kassebeholdning pr. 1. April 1937	Kr.	302,54
Forskudssum hos Formanden	»	50,00
Restancer	»	188,00
2 Skrivemaskiner (Afskrivning 15 Kr.)	»	150,00
Øvrigt Inventar (Afskrivning 10 Kr.)	»	75,00
Reservefonden pr. 1. April 1937	»	2054,40
	Kr.	2819,94

Ovenstaaende Regnskab gennemgaaet med Kassebog og Bankbog, hvori Beløbet Kr. 2054,40 henstod, og befundet overensstemmende med disse.

p. t. Odense, den 9. Maj 1937.

Carl Schau. H. Hansen.

Kommunal Kontormedhjælper Tidende

Redigeret af **Viggo Hougaard**, Holbæk.

Prisstigningen.

VED den mellem Finansministeren og Statstjenestemændene trufne Ordning, som er tiltraadt af begge Rigsdagens Ting, blev der som bekendt givet samtlige Tjenestemænd et Tillæg til Reguleringstillægget.

I de fleste Kommuner Landet over er denne Ordning blevet fulgt ogsaa for Købstadkommunernes Tjenestemænd, d. v. s. alle fastansatte.

For alle vore Medlemmer, som er maaneds- eller timelønnet, er der derimod ikke sket nogen Regulering opad.

Og selv om det givne Tillæg jo langtfra dækker den virkelige Prisstigning, som vi alle daglig mærker, saa er det dog et Tillæg.

Det maa derfor alvorligt haabes, at der nu kan findes en Udvej til ogsaa at holde disse vore Medlemmer og Kolleger nogenlunde skadesløse for de stadige Prisstigninger, der finder Sted; enten i Form af et personligt Tillæg eller ved, at man forsøger at hæve de overenskomstmæssige Lønninger. De kommunale Funktionærer, i hvert Fald de yngste, er ikke mere overdaadigt lønnede, end at enhver nok saa ringe Stigning paa Livsfornødenhederne er mere end mærkbar.

I København er der jo nu indledet Forhandlinger om Lønforhøjelser. Det er et Spørgsmaal, om Provinsens Tjenestemænd og kommunale Funktionærer, fast- eller løstansatte, ikke med den vedvarende Prisstigning i Erindring bør benytte Anledningen til ogsaa at røre paa sig.

Efter Stat. Efterr. bringer vi her Oplysninger om Forskydningerne i Pristallet:

Udgifternes Fordeling paa Budgettets Hovedgrupper.

	1931 gnstl. Kr.	April 1937 Kr.	April 1936 Kr.	Juli 1936 Kr.	Okt. 1936 Kr.	Jan. 1937 Kr.
Fødevarer.....	974	1154	1137	1138	1133	1125
Klæder, Fodt.,Vask	383	501	465	467	472	483
Bolig.....	421	474	465	465	465	474
Brændsel, Belysn.	159	182	166	167	171	173
Skatter, Kontingenter o. l.....	436	488	478	492	492	492
Andre Udgifter...	727	765	756	756	756	761
Ialt....	3100	3564	3467	3485	3489	3508

Udgiften, beregnet i Procent af Udgiften i Aaret 1931 gennemsnitlig.

	1931 gnstl.	April 1937	April 1936	Juli 1936	Okt. 1936	Jan. 1937
Fødevarer.....	100	118	117	117	116	116
Klæder, Fodt.,Vask	100	131	121	122	123	126
Bolig.....	100	113	110	110	110	113
Brændsel, Belysn.	100	114	104	105	108	109
Skatter, Kontingenter o. l.....	100	112	110	113	113	113
Andre Udgifter...	100	105	104	104	104	105
Ialt....	100	115	112	112	113	113

Naar Udgiften i Aaret 1931 sættes = 100, var Udgiften efter de i Januar 1937 gældende Priser 113 og efter de nu for April foretagne Beregninger 115.

Hvis man i Stedet for Priserne i Aaret 1931 anvender Priserne i Juli 1914 som Basis, bliver Pristallet for April udregnet paa Grundlag af det efter Forbruget i 1931 opstillede Budget 178.

Landet rundt.

VOR Kollega, Assistent Hedegaard-Jensen, Hillerød, er blevet antaget som Kommunebogholder ved Kæmnerkontoret i Hillerød.

I »Socialt Tidsskrift«s Aprilnummer har Amtsfuldmægtig Kæmpegaard, Skanderborg, skrevet om »Social Uddannelse« og Kontorchef ved Invalideforsikringsretten, G. Hagen, om Socialmedhjælperkursuset paa Københavns Kommunehospital. Begge Artikler understreger, at Danmark er Foregangsland med Hensyn til social Forstaaelse og Lovgivning. Hos os er skabt Rammerne for en planmæssig og forstaaende Forsorg for dem, der er slaaet ud; men man har hidtil forsømt at indrette en fyldestgørende Uddannelse af de Mennesker, som skal arbejde med vore Fremskridtslove og sørge for den planmæssige og effektive Administration og for den forstaaende Vejledning af dem, der har Hjælp behov.

Kontorchef Orla Jensen, Aarhus, har i en læseværdig Kronik i »Demokraten« gjort begge Artiklerne til Genstand for en Omtale og samtidig givet en Oversigt over, hvad der til Dato har været herhjemme af »social og kommunal Uddannelse«, herunder ogsaa en Omtale af vore Kursus. Kontorchefen slutter sin Artikel med at udtale Ønsket om »at faa samlet Erfaringer og Kræfter til en planmæssig Løsning« af Uddannelsesspørgsmaalet.

— — —

DA der ikke i de forskellige Ministerier følges ganske overensstemmende Principper med Hensyn til Spørgsmaalet om, hvad der skal foretages i Anledning af Lovovertrædelser begaaet af Tjenestemænd, og da det er af stor Betydning, at der følges en ensartet Praksis paa dette Omraade, har Justitsministeriet nedsat et Udvalg med den Opgave at udarbejde vejledende Regler for Centraladministrationens Stilling i paakommende Tilfælde. Udvalgets Formand er Departementschef i Justitsministeriet Aage Svendsen.

— — —

„Folkekirkeligt Filantropisk Forbund« har udsendt sit Program for Folkeforbundets 3. Uddannelseskursus„. Kursuset er delt i to Afdelinger: den teoretiske, som begynder den 1. Septbr. og varer i 3 Maaneder — og den praktiske, som varer to Maaneder og kun er beregnet for de Deltagere, der ikke er Medarbejdere i nogen social eller filantropisk Institution. Den omfatter to Maaneders praktisk Tjeneste i forskellige filantropiske Institutioner. Kursuset er særlig tænkt for de Mænd og Kvinder, som allerede er ansat i socialt eller filantropisk Arbejde — offentligt eller privat — og Deltagerne maa regne med ikke at kunne passe anden Beskæftigelse, saa længe Kursuset varer. Der afsluttes med skriftlig og mundtlig Prøve, og der udstedes Eksamensbevis. Blandt Censorerne er: Borgmester Viggo Christensen og Særforsorgsforstander O. Fenger, København. Prisen for Deltagelse er 125 Kr.

— — —

BLANDT den Række af Feriekursus, som hver Sommer arrangeres af Arbejdernes Oplysningsforbund, er i Aar ogsaa to kommunale paa Roskilde Højskole. De er vel nok i særlig Grad anlagte for Byraads- eller Sogneraadsmedlemmer; men de Emner, der skal behandles, og de Kræfter, der skal indlede, er saa velvalgte, at ogsaa Folk indenfor Kommunaladministrationen med Udbytte vil kunne deltage i dem. Foruden at der holdes en Række udmærkede Foredrag, bl. a. af Trafikminister Fisker, Indenrigsminister B. Dahlgaard, Borgmestrene P. Hedebol, P. Christensen og M. Mortensen, vil der i hvert af Kursusene blive arrangeret Gruppearbejde, hvor interessante, kommunale Emner vil blive debatteret under Ledelse af dygtige Kommunalfolk. Kursusene vil blive afholdt fra 1.—7. og 22.—28. August.

Kommunale Kontorfunktionærers Fællesklubs Bestyrelse.

VI bragte ved en Fejltagelse i sidste Nr. af Bladet en forældet Fortegnelse over Fællesklubbens Bestyrelse og bringer derfor herved den rigtige:

Vilh. Jacobsen, Aarhus (Formand).
Viggo Hougaard, Holbæk (Redaktør og Sekretær).
Niels Skade, København.
P. Mikkelsen, Rønne.
Johs. Christiansen, Glostrup.
Harald Andersen, Aalborg.
P. H. Andersen, Odense.

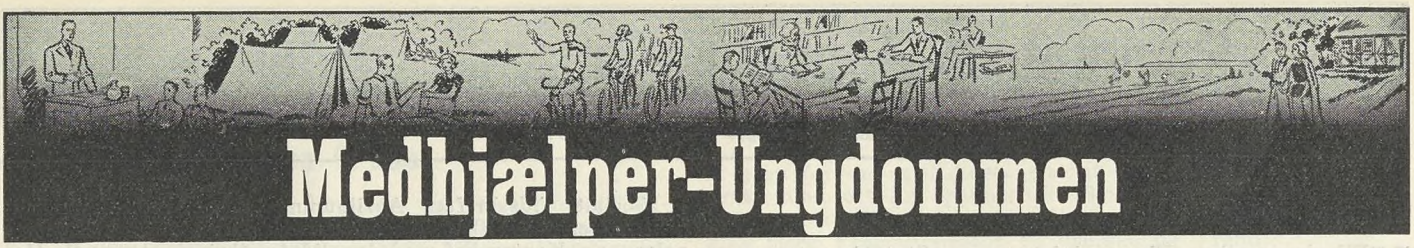

Medhjælper-Ungdommen

Redigeret af **Henry Gran**, København.

Vi søger ud —

Sommerens varme Dage er nu inde. De lyse Aftener melder sig, og dermed skifter vore Ungdomsgruppers Virksomhed ogsaa Karakter.

Den afsluttede Vintervirksomhed kan de fleste af vore Ungdomsgrupper se tilbage paa med Tilfredshed. De alsidige Programmer Grupperne Maaned efter Maaned i Vinterhalvaaret har gennemført, har samlet en stedse større og større Tilslutning. Aktiviteten og Kammeratskabsfølelsen er øget stærkt blandt Gruppernes Medlemmer, og det nu afsluttede Vinterhalvaar viser paa alle Omraader Fremgang i vort Arbejde blandt Medhjælperungdommen. Ogsaa Antallet af Ungdomsgrupper er udvidet, idet vi alene i den seneste Tid har faaet oprettet 4 nye Ungdomsgrupper og i Dag staar med 44 arbejdende Grupper.

Alt i alt viser det sig saaledes, at vore Idéer kan samle Medhjælperungdommen, hvilket der naturligvis heller ikke har været nogen Grund til at tvivle om.

Medens man tidligere ansaa Sommerens lyse Tid som uegnet til et samlende Organisationsarbejde, er det anderledes med vort Arbejde indenfor Medhjælperungdommen. Sommer efter Sommer har Arbejdet blandt vore unge Kammerater udviklet sig siden Starten, og efter Vinterhalvaarets Fremgang staar vi saaledes rustet, at ogsaa denne Sommer, vi nu gaar ind i, s k a l og m a a bringe os nye Fremskridt. Nye Tusinder skal drages med ind i vort Arbejde. Planerne for Sommerens Arbejde er lagt og anlagt saa afvekslende og med saa interessante, belærende og livlige Arrangements, at de vil virke indholdsrige og udviklende for den enkelte Deltager.

— Vi søger alle ud i den sunde, friske Natur i Sommermaanederne — men d e t, at man samtidig kan være sammen med jævnaldrende Kolleger, giver Sommerens Udflugter yderligere Værdi. Der hersker paa disse Ture — enten det drejer sig om Aften- eller Heldagsture, Cykle- eller Fodture — den helt rigtige kammeratlige Stemning og Aand; man lærer samtidig af hinanden og af de Ting, som en kyndig Fører kan vise os under Turen.

Kammerater — den Sommer, vi nu gaar ind i, skal være Rekord-Sommer i vort hidtidige Ungdomsarbejde. Sørg for, at nye Kammerater deltager i den kommende Tids Arrangementer indenfor Gruppen.

Fra Ungdomsgrupperne

Aalborg. Lørdag den 5. Juni (Grundlovsdagen) og **Søndag den 6. Juni** afholder Ungdomsgruppen Weekend-Tur til Hammer-Bakker. Af Hensyn til Teltplads bedes man melde sig i god Tid hos et af Bestyrelsesmedlemmerne. — **Søndag den 13. Juni** faar vi Besøg af Randers Ungdomsgruppe. Dagens nærmere Program vil blive tilsendt Medlemmerne. Agitér for Tilslutning. — Tirsdag d. 11. Maj afholdtes Ungdomsgruppens første Aftencykletur til »Landlyst«. Ca. 50 af Ungdomsgruppens Medlemmer deltog i Turen. Kl. 21,30 gik man til det festligt dækkede Kaffebord, og derefter dansede man til Kl. 24.

Aarhus. 5.—6. Juni Weekend-Tur til »Vosnæspynt«. Start fra Østbanetorvet Kl. 14. — Pris for fuld Forplejning **Kr. 1,50.** Indtegning hos Ungdomsgruppelederen, Tlf. 7339, senest Onsdag den 2. Juni. — **13. Juni** Heldagscykletur til Skanderborg med Besøg paa Landsudstillingen. Mad med til hele Dagen. Adgang til Udstillingen **1 Kr.** Start fra Frederiksbjerg Torv Kl. 9. — **23. Juni** Aftenrotur til Fiskerhuset. Start fra »Aahuset«, Museumsgade, Kl. 19,15. Pris for Rotur og Kaffe **25 Øre.** — **26. og 27. Juni** Weekend-Tur til »Vosnæspynt«. — Start fra Østbanegaarden Kl. 19,30 og 21,30. Pris for fuld Forplejning **Kr. 1,25.** Indtegning hos Ungdomsgruppelederen senest Onsdag den 23. Juni. — **30. Juni** Aftencykletur til Kasted. Start fra Parkeringspladsen ved »Vennelyst« Kl. 19,45. Kaffe **15 Øre.**

Fredericia. Lørdag—Søndag den 5.—6. Juni Weekend-Tur til Hvidbjerg. Fuld Forplejning i begge Dage **Kr. 1,50.** Torsdag den 3. Juni sidste Frist for Anmeldelse. Afgang fra Kontoret 5. Juni Kl. 15 pr. — **Tirsdag den 15. Juni** Aftencykletur »Ud i det Blaa«. Afgang fra Kontoret Kl. 19,15. — **Søndag den 27. Juni** Cykletur til Bouballe Mølle. Start fra Kontoret Kl. 13,30 præcis. Hjemkomst Kl. ca. 18.

Horsens. Lørdag den 5. Juni (Grundlovsdag) Cykletur til Egebjerg. Afgang fra Nørretorv Kl. 14. I Egebjerg fælles Kaffebord a **1 Kr.** Aftensmad medbringes. Der sluttes med Dans i Pavillonen. — **Torsdag den 10. Juni** Aftencykletur til Brakør. Afgang fra Forsamlingsbygningen Kl. 19,10. Kop og Brød medbringes. **Torsdag den 17. Juni** Aftencykletur til Fiskehuset. Boller. Afgang fra Forsamlingsbygningen Kl. 19,10. Gratis Kaffe i Fiskehuset. — **Onsdag den 23. Juni** Cykletur til Sct. Hansfesten i »Lygteskoven«. Afgang fra Forsamlingsbygningen Kl. 19,10. Festtegn 25 Øre pro persona. Kop og Brød medbringes. — **Husk altid Cyklelygten** til Turene.

København. Tirsdag den 1. Juni Cykletur: Ballerup—Jonstrup Vang—Skovlyst. Kaffe og en Svingom. Ialt 60 Øre. Start fra Nr. Søgade 27 Kl. 20. — **Onsdag den 2. Juni** Kl. 20 Klubaften. — **Lørdag den 5. Juni** Teateraften i Dagmarteatret. Se Omslagets 2. Side. — **Tirsdag den 8. Juni** Cykletur til Klampenborg—Hjortekær. Start fra Nørre Søgade 27 Kl. 20. **Onsdag den 9. Juni** Kl. 20 Klubaften. — **Søndag den 13. Juni** Vandretur: Holte—Bistrup Hegn—Skodsborg. Mad til hele Dagen. Samles Kl. 9 paa Hovedbanegaarden under Uret. — **Tirsdag den 15.** Besøg paa Bryggeriet »Stjernen« Kl. 19. Dr. Olgasvej 61. Adgangskort skal afhentes paa Kontoret eller i Ungdomshjemmet. **Onsdag den 16. Juni** Klubaften. **Tirsdag den 22. Juni** Kl. 20 Klubaften. — **Onsdag den 23. Juni** (Sct. Hans Aften) Cykletur til Bøndernes Hegn. Start Nr. Søgade 27 Kl. 20. **Tirsdag den 29. Juni** Badetur pr. Cykle til Dragør Sydstrand. Husk Badetøj. — **Onsdag den 30. Juni** Klubaften. — Kammerater, der har Musikinteresse, bedes henvende sig til Formanden, Central 13336 eller Damsø 2877. Ferietur til Bornholm i Dagene 9.—15. Aug. Prisen bliver højst Kr. 30,00. — Nærmere Oplysninger faas hos Børge Aanæs eller Formanden. Tlf. C. 13336 eller Damsø 2877.

Odder. Hver Tirsdag Aften i Sommermaanederne Cykletur til H. K.s Strandplads i Saxild. Der startes Kl. 19,30 fra Banegaarden. — Husk Cyklevimpel og Sangbog.

Skanderborg. Ungdomsgruppen afholdt den 21. April Generalforsamling. Lederen aflagde Beretning, der godkendtes. Derefter foretoges Valg af et nyt Bestyrelsesmedlem, hvortil valgtes Ane Lise Sørensen. Til Slut var der fælles Kaffebord og kammeratligt Samvær.

Skive. Ungdomsgruppen har afholdt ordinær Generalforsamling. Lederen H. Jepsen aflagde Beretning, der godkendtes. Ved det afholdte Valg af Tillidsmænd valgtes Oskar Christensen, Osvald Rasmussen og Frede L. Madsen. Der sluttedes med Kaffebord og Sang.

Vejle. Lørdag—Søndag den 5.—6. Juni Weekend-Tur til Hvidbjerg. Afgang fra Kontoret Kl. 14,30. **Pris Kr. 1,50. — Torsdag den 10. Juni** Sejltur til Munkebjerg. Mødested ved Kontoret Kl. 19,15. Derefter kammeratlig Sammenkomst paa Kontoret med fælles Kaffebord. — Pris, alt iberegnet **Kr. 0,90. — Torsdag d. 17. Juni** Badetur til Tirsbæk. Afgang fra Kontoret Kl. 19,15. Derefter kammeartlig Sammenkomst paa Kontoret med fælles Kaffebord. — **Lørdag—Søndag den 19.—20. Juni** Weekend til Hvidbjerg. Afgang fra Kontoret Kl. 21,45. — Pris **Kr. 1,25. — Torsdag den 24. Juni** Cykletur til »Sachsisk Schweiz«. Sct. Hansbaal med Underholdning. Afgang fra Kontoret Kl. 19,15. Efter Hjemkomsten samles Deltagerne paa Kontoret til Pølsegilde m. m. Pris **Kr. 1,00.** — Indtegning til Weekend-Turene og Sct. Hansfesten finder Sted Mandagen forud i Ungdomsgruppen mellem Kl. 19-19,30. — Ungdomsgruppen har afholdt Generalforsamling. Til Bestyrelsen genvalgtes Georg Stoustrup og Erik Møller og nyvalgtes Ebba Krumholtz, Inger Jensen og Kaj Andersen. Torsdag den 6. Maj fremførte Ungdomsgruppen en Revy, der gjorde stor Lykke. Ca. 100 unge Kolleger var mødt op.



Vejle Ungdomsgruppes Revy.

Viborg. Søndag d. 6. Juni Udflugt til Bækkelund og Egely. Udflugten slutter i Egely om Aftenen med Kaffebord og Bal. Afgang fra Viborg Kl. 15,30 fra Banegaarden. Pris **1 Kr.** Skive Ungdomsgruppe deltager. — **Onsdag den 16. Juni** Cykletur til Taarupgaard. — Afgang: Gl. Vagt Kl. 19,30. — **Onsdag den 23. Juni** Sct. Hans Baal i Taarupgaard. — Afgang pr. Rutebil fra Gl. Vagt Kl. 19,30. Skive Ungdomsgruppe deltager. — Ungdomsgruppen afholdt Onsdag den 21. April Generalforsamling. Formanden bød Velkommen og aflagde Beretning, hvoraf det fremgik, at den energiske Agitation, Ungdomsgruppen havde udfoldet, havde baaret gode Frugter. Formanden sluttede sin Beretning med at udtale Haabet om, at Sommeren vilde bringe endnu stærkere Tilgang af Medlemmer. Til Bestyrelsen valgtes: Andreas Jensen og Rudi Frederiksen med Søren Knudsen og Fritz Sjørning som Suppleanter. Til Lejrchef valgtes Thomas Jensen.

Meddelelser

Landsstævnet i København.

Agitationen for Landsstævnet i København i Dagene 7.—8.—9. August er nu i fuld Gang Landet over. — Vi forudsætter, at alle vore unge Kammerater, der kan faa Ferien lagt paa disse Dage, vil benytte Lejligheden til at deltage i denne vort Forbunds Generalmobilisering. Hver eneste Kammerat maa deltage i Agitationen for Tilslutning. Forlang Oplysninger og Propagandamateriale gennem Afdelingerne og Ungdomsgrupperne. Det bliver begivenhedsrige Dage. — Se iøvrigt Omtalen inde i Bladet.

Ungdomsgruppe oprettet i Herning.

Vi kunde i forrige Nummer af Medlemsbladet meddele, at Afdelingerne i Grenaa og Thisted havde oprettet Ungdomsgruppe. Ogsaa H e r n i n g Afdeling har nu paa sin sidst afholdte Generalforsamling vedtaget Oprettelsen af Ungdomsgruppe. Til Leder er valgt A l f r e d S ø n d e r g a a r d.

Vi ønsker Afdelingen til Lykke med Beslutningen og tvivler ikke om, at de Kolleger, der har sat sig i Spidsen for Arbejdet med Organiseringen af Medhjælperungdommen i Herning, vil opnaa tilfredsstillende Resultater, saaledes som Tilfældet er det indenfor de andre Afdelinger, hvor et systematisk Ungdomsarbejde er sat i Gang.

Forbundet har nu ialt 44 arbejdende Ungdomsgrupper Landet over, som hver indenfor sit Felt vil bidrage til at styrke Forbundet. Erfaringerne har hidtil vist det.

Den nye Lærlingelov.

Den nye Lærlingelov — hvorom Forbundet medens Forslaget blev behandlet i Rigsdagen afholdt en Møderække — er nu vedtaget og træder i Kraft den 1. Oktober d. A. Loven indeholder betydningsfulde Forbedringer i Retning af Beskyttelse af Lærlingene og Sikring for Uddannelse i Læretiden. Vi anbefaler vore unge Kammerater, der er i Lære og disses Forældre, at gennemlæse Loven, der kan faas i Særtryk i Boghandelen. Afdelingerne yder beredvilligt alle Oplysninger.

Udgivet af Forbundet. — Ansvarsh. Red. **Julius Hansen**, Vestre Boulevard 43, Kbhvn. V. — Trykt hos **Anton M. Jensen**, Admiralgade 24, Kbhvn. K.

Dansk
Handels-og Kontormedhjælper
Tidende

Nr. 7 — 1. JULI 1937 — 37. Aargang

Landsstævnet.

DAGEN for Landsstævnet, den store Mønstring af de organiserede danske Handels- og Kontormedhjælpere nærmer sig med raske Skridt. Den 7., 8. og 9. August mødes vi i København, Jyde, Sjællandsfar og Københavner, Bornholmer, Falstring og Laalænding, Fynbo og Langelænder, Medhjælpere fra alle vore Afdelinger trindt om i Landet.

Der er skrevet og fortalt meget om dette Stævne, og mere kan man læse sig til i dette Nummer af vort Medlemsblad. Store Anstrengelser vil blive gjort for at gøre Stævnet storstilet og værdigt, stemningsfuldt og minderigt og samtidig billigt, saa *alle* kan være med.

Og vi kalder paa *alle* vore Medlemmer, vi byder Eder nogle interessante og fornøjelige Dage i vort Lands Hovedstad, men det er tillige vort Haab, at I for *Sagens* Skyld, for vort *Forbunds* Skyld vil følge vor Kalden og samles i stort Tal til Demonstrationen, der skal vise Offentligheden, hvad Dansk Handels- og Kontormedhjælperforbund er blevet til, og hvad Forbundet vil.

Til fælles Virke
og fælles Gavn
vi samles til Stævne
i København! -

Der er selvfølgelig Medlemmer, som ikke vil være i Stand til at faa fri, saa de kan deltage i alle 3 Dages Stævne. Det maa vi regne med. Men Afstandene er i vort Land ikke større og Billetpriserne ikke mere afskrækkende, end at alle, der har *Vilje*, ogsaa vil kunne komme til København paa den egentlige, den *store* Stævnedag, Søndag den 8. August. Det beder vi Eder om. Vær ved Eders Tilstedeværelse denne Dag med til at vise vor Organisations Størrelse og Styrke.

Stævnet afholdes i Forbindelse med 40-Aarsdagen for vor Bevægelses Oprettelse. Ikke Forbundets Stiftelse, der først skete 3 Aar senere, men den københavnske Del af Organisationen, der stiftedes den 1. August 1897. En beskeden og ringe Begyndelse, men det Kim, hvoraf vort stolte Forbund med sine 27000 Medlemmer er rundet.

Demonstrationen den 8. August skal saaledes tillige være en Understregning af den mægtige Udvikling, der er sket for de danske Handels- og Kontormedhjælpere i dette Spand af Aar. Men Demonstrationen faar først sin rette Vægt og Betydning, naar en tusindtallig Skare af organiserede Medhjælpere slutter op bag Fanerne og om Talerstolen.

Vi regner derfor med, at der ingen anden gyldig Udeblivelsesgrund findes Søndag den 8. August end Sygdom. Søndagen i hvert Fald maa vi alle give Møde, men naturligvis saa vi helst at saa mange som muligt blev ogsaa til Arrangementerne om Mandagen.

I 1914 formaaede Forbundet trods et langt ringere Medlemstal at samle Medlemmerne til et storslaaet Landsstævne paa Himmelbjerget, et Stævne, der vakte Genlyd over hele Landet.

Med vore 27000 Medlemmer kan vi vel i 1937 skabe en saa stor Tilslutning til en faglig Demonstration, at vi kan tvinge Offentligheden til at beskæftige sig med os og vore Krav.

Intet Medlem maa derfor svigte paa en saadan Dag, men alle maa ved at møde op billige til, at Dagen kan faa den tilsigtede Karakter.

Du har din Del af Ansvaret, hvis du bliver hjemme, og det ikke lykkes.

Derfor, *vel mødt til Landsstævnet i København den 7., 8. og 9. August.*

Konservativ Krebsegangs-Lovgivning.

SOM allerede meddelt, har en Del konservative Politikere paa Rigsdagssamlingens sidste Arbejdsdag den 7. Maj fremsat et Forslag til Lov om Ændring af visse Medhjælperforhold. Forslaget, der har faaet den besynderlige Titel: »*Lov om individuelle Arbejdsaftaler*«, søges naturligvis i den dertil indrettede Presse, Konservativ Ungdom og de konservative Dagblade, slaaet op til en sensationel Begivenhed, og »Berlingske Tidende« prøver gennem sine Artikler at faa Offentligheden bibragt det Indtryk, at kun Konservatismen gør noget for Funktionærerne og alene er disses sande Venner.

Der er overfor dette nok Grund til at spørge, hvorfor ventede de konservative fra 1933, da Funktionærproblemet blev opført paa Partiprogrammet, til i Aar, og hvorfor kunde man først i den allersidste Time af Rigsdagssamlingen faa samlet sig til at fremsætte et Forslag, hvis Indhold tyder enten paa et Hastværk og et Jaskeri uden Lige, eller paa at man overhovedet ikke har Kendskab til de Forhold, hvorom man ønsker lovgivet. Thi havde man givet sig Tid til at undersøge Forholdene, inden man skrev Forslaget, saa vilde man være blevet klar over, at Forslaget kun paa et eneste Punkt, nemlig Feriebestemmelserne, betyder en Forbedring af bestaaende Forhold, medens alle de andre Bestemmelser enten stadfæster eller paa en Række Punkter *forringer* bestaaende Retsforhold, der for en stor Dels Vedkommende er skabt af vor Organisations Arbejde.

Dette er anført fra anden Side, men Paavisningen heraf og samtidig den knusende Fordømmelse af de konservatives Forslag, fremgaar med al ønskelig Tydelighed af omstaaende, rent juridiske Vurdering, som Forbundets juridiske Konsulent, Overretssagfører *Ejnar Hansen,* har foretaget af Forslaget paa Basis af bestaaende Retspraksis. Overretssagfører Ejnar Hansen har siden 1911 beskæftiget sig med Organisationens Retshjælp og maa derfor siges at være fineste Sagkundskab paa dette Omraade.

»Berlingske Tidende« har beklaget sig over, at der ikke straks blev gjort Stads nok ud af Forslaget og har insinueret, at det var Hensigten at tie dette ihjel. Nej, der er saa sandelig ingen Grund til i Tavshed at lade dette klodsede Forsøg paa at skabe Agitation for det konservative Folkeparti dø hen i Stilhed. Forslaget har alt for tydeligt vist, hvad Funktionærerne kan vente sig af dette Parti, som paa en Gang skal forsøge at tjene Funktionærerne og varetage Principalernes Interesser.

Naar Forbundet først nu udtaler sig, skyldes det, at vi har villet gøre Forslaget til Genstand for en grundig Undersøgelse, samt at vi fandt det ønskeligt, at det blev Forbundets øverste Myndighed mellem Kongresserne, nemlig Repræsentantskabet, der behandlede Forslaget og tog Stilling til dette.

Dette er nu sket, og Forbundets Stilling til Forslaget har derefter fundet Udtryk i følgende Udtalelse:

»Dansk Handels- og Kontormedhjælperforbunds Repræsentantskab har paa sit Aarsmøde den 20. Juni 1937 drøftet det af konservative Folketingsmænd den 7. Maj d. A. i Folketinget indbragte Forslag til Lov om individuelle Arbejdsaftaler og udtaler i Anledning heraf følgende:

Efter i aarevis at have modarbejdet Dansk Handels- og Kontormedhjælperforbunds Arbejde paa at forbedre Handels- og Kontorfunktionærernes Løn- og Arbejdsvilkaar gennem Oprettelse af kollektive Overenskomster tilvejebragt ved Forhandling med Principalerne og ved en almindelig Udvidelse og Forbedring af den sociale Lovgivning, har Det konservative Folkeparti paa Rigsdagssamlingens sidste Arbejdsdag fremsat et Forslag, der tager Sigte paa at lovfæste Retsforholdet mellem Principaler og Funktionærer.

Hvad Forslagets Indhold angaar, fastslaar Repræsentantskabet, at Dansk Handels- og Kontormedhjælperforbund for længst har beskæftiget sig med de fremførte Forhold. Saaledes har Forbundet gennem Overenskomster og den gennem sin Retshjælp skabte Praksis allerede tilvejebragt Forhold med Hensyn til Opsigelsesvarsel, Erstatning ved uberettiget Opsigelse, Løn under Sygdom, Udbetaling af Løn og Løn under Militærtjeneste, *der er bedre for Funktionærerne* end det forelagte Lovforslag, som paa disse Omraader betyder et Tilbageskridt i Forhold til gældende Bestemmelser.

Forbundet har desuden gennem Aarene prøvet paa i Praksis at løse Feriespørgsmaalet for Funktionærerne og er fremdeles indstillet paa at tilvejebringe den bedst mulige Ordning paa dette Omraade.

Repræsentantskabet kan i Betragtning af, at det konservative Lovforslag i det store og hele betyder *en Forringelse* af Funktionærernes nuværende Rettigheder, ikke støtte Gennemførelsen af dette.

Hvad specielt Ferieforholdene angaar henvises til De samvirkende Fagforbunds Udtalelse angaaende Ønskeligheden af en Lovgivning om Ferie, et Problem, som Regeringen paa Basis af den internationale Konvention herom er beskæftiget med at tilrettelægge, ligesom det understreges, at dette Spørgsmaal naturligvis bør løses for *alle* Funktionærer og Arbejdere.

Tendensen i Lovforslaget tager, som det fremgaar af Forslaget om Nedsættelse af et særligt Udvalg til at afgøre Tvistigheder vedrørende Loven m. v. saa vel som af den konservative Presses Omtale af Forslaget, Sigte paa en Spekulation i at afholde Handels- og Kontorfunktionærerne fra at organisere sig fagligt. Det vilde være mest naturligt og rimeligt, at Funktionærerne igennem deres faglige Organisation selv kunde være medbestemmende angaaende Gennemførelsen af deres faglige og sociale Krav, som for afgørende Punkters Vedkommende ikke kan løses ad Lovgivningens Vej.

Repræsentantskabet advarer derfor alle Handels- og Kontorfunktionærer imod at lade sig forblænde af de Forsøg, der gøres paa at løse Funktionærspørgsmaalet uden om Funktionærernes eneste faglige Repræsentation, Dansk Handels- og Kontormedhjælperforbund, og opfordrer til ved kraftig Tilslutning til Forbundet at forlene dette med en saadan Magtstilling, at Arbejds- og *ikke mindst Lønspørgsmaalet* kan blive ordnet paa en for Funktionærerne fuldt ud tilfredsstillende Maade.«

Repræsentantskabets Udtalelse og Overretssagfører Ejnar Hansens juridiske Vurdering af Forslaget turde være tilstrækkelig talende Vidnesbyrd om, at det konservative Folkeparti har været ualmindelig uheldig i sit Forsøg paa at spille funktionærvenlig.

Knud Helge Lund død.

GANSKE UVENTET kommer Budskabet om vor Kammerat Knud Helge Lunds Bortgang. Lund var kun godt 22 Aar gammel, men havde allerede inden for Forbundets store Stab af Medarbejdere gjort sig fordelagtigt bemærket som Leder af Nakskov Ungdomsgruppe. I de to Aar, Lund har staaet i Spidsen for H. K.s Ungdomsarbejde i Nakskov, udførte han et godt og dygtigt Arbejde blandt de unge Kolleger. Han var en god Kammerat, der altid var parat til at hjælpe og vejlede sine unge Fagfæller, der da ogsaa agtede ham og holdt af ham.

— — —



Knud Helge Lund.

Knud Helge Lund døde den 11. Juni efter kun 12 Dages Sygeleje. En stærk Forkølelse gik over til Lungebetændelse, for voldsom til at vor Kammerat kunde staa den igennem. Begravelsen fandt Sted Onsdag den 16. Juni paa Nakskov Kirkegaard under meget stor Deltagelse. Ved Baaren stod Kammerater fra Ungdomsgruppen Æresvagt, og Fanerne fra Nakskov og Nykøbing F. Afdeling paraderede. Blandt de mange Kranse var der ogsaa sendt Kranse fra Ungdomsgruppen, Afdelingen og Forbundet, og Afdelingens Formand Carl Hansen takkede ved Graven vor Kammerat for hans store Arbejde i Organisationen.

— — —

I vort fremtidige Ungdomsarbejde vil vi savne Knud Helge Lund. Arbejdet i Nakskov blomstrede nu i Kraft af hans Interesse og Energi som aldrig før. En sjælden god Kollega og Medkæmper har vi mistet, men Mindet om ham — hans Indsats og personlige Egenskaber — vil vi længe bevare og ære.

Henry Gran.

Lønarbejdet.

DET synes, som om vore Medlemmer i større og større Grad forstaar, at det eneste virkningsfulde Middel til Løsning af »Medhjælperproblemet« gaar gennem Oprettelse af kollektive Overenskomster afsluttet gennem Forbundet. Den stadige Stigning i vort Lønarbejde lader os tro, at vore Opfordringer til at rejse Kravene gennem Organisationen er blevet forstaaet. Det maa nu staa klart for alle tænkende Medhjælpere, at kun deres egen personlige Indsats kan skabe Ændringer i det daarlige Lønniveau, hvorunder de nu lever. Ved egne Kampe og Ofre har alle andre Lønarbejdere skabt sig forbedrede Løn- og Arbejdsvilkaar, og det vilde være utænkeligt, om andre Faktorer end disse skulde ændre Medhjælpernes Forhold.

Lad det nu være Slut med Troen paa, at det kommer af sig selv, eller at Kræfter udefra vil løse »Medhjælperproblemet«; men rejs selv Kravet gennem Organisationen.

Siden vor sidste Omtale af Lønarbejdet er der afsluttet 14 nye Overenskomster, fornyet 10 og oprettet 6 Tillæg til bestaaende Overenskomster.

De afsluttede nye Overenskomster er følgende:

Købmand H. Plesner, Glumsø, (Næstved Afdeling),
Silkeborg Byraad,
N. L. Dehns Dampvaskeri, København,
A/S Elektrolux, (Repræsentanterne), København,
Købmand Rich. Jørgensen, Glumsø, (Næstved Afdeling),
A/S Sydsjællands Jernforretning, Næstved,
Brugsforeningen »Sønderport«, Varde,
Arbejdernes Brugsforening, Assens,
Frederiksværk Byraad,
Brugsforeningen for Frederiksværk og Omegn,
Ringsted Byraad,
Grosserer Volmer Nielsen, Roskilde,
Skelskør og Omegns Brugsforening,
Firmaet Møller & Co., Tricotage en gros, Sønderborg.

Følgende Overenskomster er fornyede:

Hovedstadens Brugsforening, (Butik), København,
Falcks Redningskorps A/S, København,
Brønshøj Brugsforening, København,
Rødovre Sogneraad, København,
Hobro Byraad,
Skandinavisk Kaffe- og Kakao Comp., Københv.
Arbejdernes Landsbank, København,
Brønderslev Brugsforening,
Brugsforeningen af 1915, Horsens,
A/S Det nordiske Kamgarnsspinderi, Sønderborg.

Afsluttede Overenskomsttillæg.

Med A/S Mælkeriet »Enigheden«, København, er afsluttet Tillæg til den løbende Overenskomst angaaende Løn til Telefondamerne.

Med A/S Bryggeriet »Stjernen«, København, er aftalt to Tillæg til den løbende Overenskomst, nemlig et vedrørende Løn for kvindelige Medhjælpere ved Kartotekarbejde og et for kvindelige Medhjælpere ved Vikararbejde.

Med Næstved Byraad er der aftalt Tillæg til løbende Overenskomst angaaende Lønnen til Fuldmægtige.

Med A/S Arbejdernes Fællesorganisations Brændselsforretning, København, er der ved Tillæg til Overenskomsten opnaaet Forbedringer af Lønningerne.

Med Rudkøbing Byraad er der afsluttet Tillæg til den løbende Overenskomst angaaende Forbedringer af Lønningerne.

— — —

Forinden det lykkedes at afslutte Overenskomsten med Købmand H. Plesner, Glumsø, var det nødvendigt at varsle Strejke. Dette skete samtidig med, at Dansk Arbejdsmandsforbund og Dansk Mølleriarbejderforbund ogsaa varslede Strejke for deres Folks Vedkommende, idet heller ikke de to Forbund kunde opnaa en Ordning med Firmaet ad fredelig Vej. Købmanden tog derefter det fornuftige Parti at gaa til Forhandling. Alle tre Forbund opnaaede da at faa Overenskomsten i Orden, og de varslede Strejker aflystes.

Nye Lønsager.

Der er givet Sanktion til Rejsning af nye Lønsager overfor:

I. D. Koopmanns Svineslagteri, (9 Provinsafdl.)
Klubben Frihavnens kooperative Kaffestue, »Capella«, København.
A/S Dampvaskeriet »Thor«, København,
Firmaet Jacob Hollesen & Søn, Svendborg,

Andre faglige Sager.

Der er aftalt en Forretningsgang for Behandling af Sager for det i Henhold til § 3 i Hovedoverenskomst af 20. November 1935 mellem Dansk Arbejdsgiverforening og De samvirkende Fagforbund i Danmark nedsatte Nævn.

Som tidligere omtalt, har De samvirkende Fagforbunds Grænseudvalg afsagt en Kendelse om, at vore Medlemmer beskæftiget paa Sygekassekontorer skulde overflyttes til Dansk Funktionærforbund. Dette har bevirket, at de Overenskomster vi havde løbende med Sygekasser er blevet overført til nævnte Forbund.

Hillerød Brugsforening havde opsagt en Medhjælper. Ved Forbundets Mellemkomst blev Opsigelsen taget tilbage.

Med Høje Thorstrup Sogneraad, (Roskilde Afdeling) er der opnaaet en Ordning af Pensionsspørgsmaalet.

Løbende Konflikter.

Forbundet har fortsat løbende Konflikter med følgende:

Charlottenlund Koloniallager, Jægersborg Allé, Charlottenlund,
Greve Brugsforening,
H. E. Bonne, Studiestræde 14, København,
Hørve Brugsforening,
Allindelille Brugsforening pr. Store Merløse, Sjælland.
Ousager Brugsforening pr. Lejre (Sjælland).

Det er vore Medlemmer forbudt at gaa i Arbejde de ovennævnte Steder. og vi opfordrer tillige Medlemmerne til at henlede andre interesseredes Opmærksomhed paa, at disse Firmaer er blokerede.

De samvirkende Fagforbunds Generalforsamling.

FAGENES RIGSDAG, D. s. F.s Generalforsamling afholdtes i Dagene 25.—27. Maj i København. I Generalforsamlingen deltog ca. 800, hvilket er det største Antal i D. s. F.s Historie. Fra Udlandet var der kommet en lang Række af Gæster, og det danske Ministerium var repræsenteret af Th. Stauning, Ludvig Christensen og Johs. Kjærbøl.

Til Dirigenter valgtes Axel Olsen, D. A. F. og Julius Hansen, H. K. De udenlandske Gæster bragte derpaa Hilsener fra deres respektive Organisationer, og Stauning udtalte paa de danske Gæsters Vegne bl. a., at D. s. F. ikke alene var en betydningsfuld Organisation, hvad Medlemsantal angaar; men sagligt og moralsk hørte den til vort Lands mest værdifulde Organisationer.

Efter Hilsningstalerne aflagde den fungerende Formand Chr. Jensen Beretning om Virksomheden siden sidste Generalforsamling i 1934. Medlemsantallet er siden da forøget med ca. 25,000 og er nu ca. 425,000 fordelt i 68 Forbund. I sin interessante og omfattende Beretning omtalte Chr. Jensen den Virksomhed, der var udfoldet angaaende Forbedring af Løn- og Arbejdsforholdene og navnlig de opnaaede Forbedringer af Lønforholdene for de lavestlønnede. Formanden omtalte ligeledes indgaaende de store Overenskomstsituationer, af hvilke de to som bekendt er løst ved Statsindgreb — i 1936 dog først efter 5 Ugers Lockout. Om Statsindgrebene maatte Arbejderne anerkende Rigtigheden af, at vitale Samfundsinteresser stod paa Spil, og at Indgrebene under disse Forhold har været Samfundets Nødværge. Mod den Opfattelse, at Statsindgreb er naturligt, advarede Chr. Jensen stærkt og opfordrede alle Kræfter til i Stedet at samles om Bestræbelserne for at udbygge Forhandlings- og Mæglingssystemet. Den fungerende Formand sluttede denne Del af sin Beretning med at udtale:

»Arbejderne erkender, at der med Regeringsmagten følger et Ansvar overfor Landets Erhvervsliv, som ikke tillader økonomiske Organisationer hensynsløst og ensidigt at forfølge enkelte Gruppers Interesser, men Arbejderne maa samtidig insistere paa, at Fagorganisationerne ikke hindres i at øve Indflydelse paa Fordelingen af Samfundsproduktionens Udbytte.«

Staunings Tale.

Til Belysning af Regeringens Politik holdt Statsminister Th. Stauning en stor Tale, som har vakt betydelig Opmærksomhed langt ud over Arbejdernes Kredse.

Statsministeren redegjorde for, hvordan Verdenskrisen har truet med at lamme vort Lands Erhvervsliv. Kun ved positive Foranstaltninger og Statsindgreb i det økonomiske Liv er det lykkedes at komme ud af Krisens Bølgedal og faa Hjulene i Gang igen. Denne Politik har ogsaa ført til Indgreb paa Organisationernes Omraade, men hvad der end er sket, har Socialdemokratiet handlet med den arbejdende Befolknings Vel for Øje. Statsministeren manede til Sammenhold og Enighed, idet han udtalte:

»Vi skal vogte de Værdier, som Nutidens Lønarbejdere har erhvervet — Rettighederne paa Arbejdspladsen, Organisationsret og politisk Frihed, sociale Rettigheder og Demokrati, saaledes som det er forankret i vor Forfatning og i det danske Folks Bevidsthed. Jeg kalder paa Samfundsfølelse og Samfundssind, og jeg stoler paa Arbejderklassens Vilje til at holde ud og holde sammen.«

Minutlangt Bifald hilste Arbejderklassens Førstemand, da han med disse Ord sluttede sin stærke og myndige Tale.

Foruden Statsministeren holdt ogsaa Socialminister Ludvig Christensen et Foredrag. Det var en instruktiv og interessant Redegørelse for Lovgivningen om Arbejderbeskyttelse. Socialministeren omtalte baade Lovens Indhold og Mangler og de Krav, der maatte stilles til en Forbedring.

De samvirkende Fagforbunds Princip-Udtalelser.

Efter en Diskussion, der navnlig drejede sig om Formerne for Afslutning af Overenskomster, om Statsindgrebene og Afstemningsreglerne, vedtog Generalforsamlingen enstemmigt to betydningsfulde Udtalelser.

Den ene af disse Princip-Udtalelser fastslaar, at Fagorganisationerne er det solideste Værn til Beskyttelse af Arbejdernes faglige og økonomiske Interesser. Organisationerne maa for fortsat at kunne varetage Lønarbejdernes Interesser bevare Retten til fri Indflydelse paa Arbejdernes Vilkaar i Arbejdsprocessen. Videre hedder det i Udtalelsen:

»Generalforsamlingen indser, at med Arbejderklassens politiske Indflydelse følger et dertil hørende Ansvar for Landets økonomiske og erhvervsmæssige Trivsel, men Arbejderklassen opfylder kun hermed en historisk Mission til i Demokratiets Aand at røgte denne Opgave til Gavn for det hele Folk og forberede Gennemførelsen af det økonomiske Demokrati.

Paa dette Grundlag og med Henvisning til det iøvrigt anførte tilsiger De samvirkende Fagforbund i Overensstemmelse med de faglige Organisationers almindelige og økonomiske Interesser det danske Socialdemokrati sin Medvirken til forsvarlig Løsning af ethvert Spørgsmaal, der har økonomisk og erhvervsmæssig Betydning for de faglige Organisationer, idet det anerkendes, at saavel det socialdemokratiske Parti som de faglige Organisationer er uundværlige for Højnelse og Fremgang for Arbejderbefolkningen.«

Under Behandlingen af Spørgsmaalet om Arbejdstid og Arbejdsløshed henvistes til, at der fortsat er en saa stor Arbejdsledighed, at Kravet om Arbejdstidens Nedsættelse trænger sig paa.

»Der bør derfor af alle de Faktorer, som har Indflydelse paa Arbejdsforholdene under fornødent Hensyn til Samfundets økonomiske og erhvervsmæssige Tarv sættes ind for, at det store Antal Arbejdsløse inddrages i Produktion og Omsætning ved bl. a. i størst mulig Udstrækning at gennemføre en Forkortelse af Arbejdstiden ned til højst 40 Timer ugentlig i Haandværk, Industri og Handel og for Tjenestemænd og Arbejdere i offentlige og koncessionerede Virksomheder og for, at Arbejdstiden for de Arbejdere, der er beskæftigede udenfor de her nævnte Omraader, nedsættes saa langt, som det er forsvarligt foreneligt med de

paagældende Erhvervsinteresser, og at der i det hele opnaas en til Arbejdstidsforkortelsen svarende Forøgelse af de beskæftigedes Tal.

Da den arbejdende Befolknings Købeevne er af fundamental Betydning for hele Samfundshusholdningen, maa Generalforsamlingen hævde Nødvendigheden af, at Reallønnen under Arbejdstidsforkortelse bevares i den størst mulige Udstrækning«.

Ogsaa vedrørende Afstemningsreglerne vedtoges en Udtalelse gaaende ud paa at henvise til D. s. F.s Forretningsudvalg at fremsætte endeligt Forslag til Afstemningsregler, som derefter skal behandles og afgøres paa et senere Repræsentantskabsmøde.

Andre Spørgsmaal.

Om det ikke betydningsløse Arbejde i Den faste Voldgiftsret aflagde Sekretær Knud V. Jensen en interessant Beretning. Der har i Perioden været rejst ialt 462 Sager, og D. s. F. har været repræsenteret ved 457 Møder i Retten. Fagforbundene har i de seneste Tider i højere Grad end før haft Opmærksomheden henvendt paa at benytte Den faste Voldgiftsret til at faa Overenskomsterne med uorganiserede Arbejdsgivere respekteret, saaledes at et meget stort Antal af disse drejer sig om Underbetalinger. Dette giver sig Udtryk i, at det Beløb, Arbejdsgiveren i den forløbne Periode har maattet betale i Bod ved Forlig andrager ca. 46,000 Kr. mod det af Arbejderne betalte Beløb ca. 19,000 Kr. Efter at endnu en Del Spørgsmaal blev behandlet af Generalforsamlingen, skred man til Valg af Tillidsmænd og Forretningsudvalg. Til henholdsvis Formand og Næstformand for D. s. F. valgtes Chr. Jensen og Knud V. Jensen. Begge valgtes med Akklamation. Til Hovedkasserer genvalgtes Hans Jacobsen — ligesom de i Perioden ansatte Sekretærer Laur. Hansen og Ejler Jensen valgtes. Ogsaa disse Valg skete med Akklamation.



Chr. Jensen.

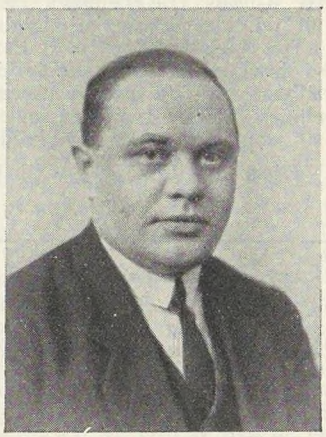

Knud V. Jensen.

Til Medlemmer af Forretningsudvalget valgtes Alvilda Andersen, Aksel Olsen, Julius Hansen, Josef Andersson, P. Andersen (Smedene), Charles Pedersen (Jernbaneforbundet), Robert Nielsen (D. A. F.), Sigv. Hellberg, Th. Clausen (Sadelmagerne), Vald. Jensen (Elektrikerne). Efter at Valg til Grænseudvalg og Arbejdsraadet havde fundet Sted, skred man til Afslutning af Generalforsamlingen. 3 Dages betydningsfuldt Arbejde var tilendebragt, og med Afsyngelsen af »Internationale« og under Leveraab for De samvirkende Fagforbund afsluttede Fagenes Rigsdag Arbejdet.

Strejke hos Jacob Hollesen & Søn, Svendborg.

FORBUNDET har set sig nødsaget til sammen med Dansk Arbejdsmandsforbund at varsle Strejke overfor ovennævnte Firma som Følge af, at dette afviste enhver Forhandling, og Strejken blev effektiv Fredag den 18. Juni ved normal Arbejdstids Ophør.

Medens dette skrives, har Firmaet indbudt til Forhandling, som afholdes Mandag den 28. Juni. Der vil fremkomme nærmere Meddelelse gennem Dagspressen vedrørende Resultatet af Forhandlingen.

Maanedens Vise:

Og Somren naar til Kontorets Rude -

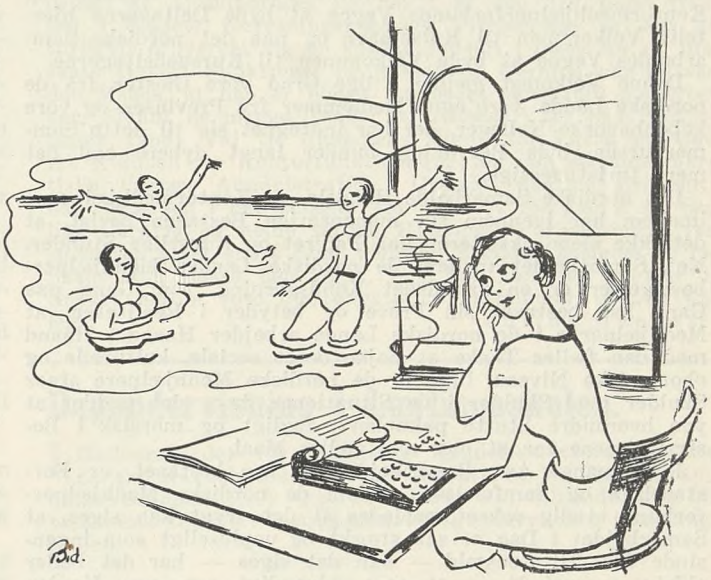

Mel.: Den danske Sang er en ung, blond Pige ....

Nu synger Somren langs danske Strande,
i Skov og Klit nynner Blæstens Brus,
og ind fra Havenes knaldblaa Vande,
gaar Blink af Bølger mod Sten og Grus,
og Danmark smiler i Sommer-Syner,
i Solskins-Straaler og Rind af Regn,
mens Verden larmer og Verden lyner,
er Danmarks Have en fredfyldt Egn.

Og Somren naar til Kontorets Rude,
og i et Pust over Pulte gaar,
og Solen vandrer fra Dag derude
og ind til Diske og Hylder naar,
saa stiger Længsler som salig Svimlen,
saa fjernt fra Arbejd og Hverdagsfærd,
og Tanker flagrer mod Sommerhimlen
langt ud mod Danmark i Solskinsvejr.

Og signet Somren i Byers Gader,
og signet Somren langs Skov og Strand,
og signet Sol over graa Facader,
og signet Sol over Bondeland.
Lad Danmark vokse i Sol og Sommer
med Folkestyre og Folkesind,
saa staar vi sunde om Vinter kommer
med barske Dage og Kulde-Vind.

Oskar Hansen.

Velkommen til Nordisk Handelskursus!

EFTER nogle Aars Standsning afholdes der paany paa de fire nordiske Medhjælperforbunds Initiativ Handelskursus, og det er os en stor Glæde paa Dansk Handels- og Kontormedhjælperforbunds Vegne at byde Deltagerne hjertelig Velkommen til København og paa det nordiske Samarbejdes Vegne at byde Velkommen til Kursusdeltagerne.

Denne Velkomst gælder i lige Grad vore Gæster fra de nordiske Lande, vore egne Medlemmer fra Provinsen og vore københavnske Kolleger, der har indtegnet sig til dette Sommerkursus, hvis Betydning bunder langt dybere end det mere turistmæssige.

Det nordiske Samarbejde Handels- og Kontormedhjælperne imellem har igennem sin mangeaarige Bestaaen bevist, at det ikke alene eksisterer paa Papiret og i festlige Stunder. Nej, Samarbejdet mellem de nordiske Landes Medhjælperbevægelser er en fastslaaet Kendsgerning, som Gang paa Gang har bestaaet sin Prøve og betyder i Realiteten, at Medhjælperne i de nordiske Lande arbejder Haand i Haand med den fælles Tanke at højne deres sociale, kulturelle og økonomiske Niveau, ligesom de nordiske Medhjælpere staar Skulder mod Skulder i de Situationer, hvor det gælder at yde hverandre Støtte pekuniært, fagligt og moralsk i Bestræbelserne for at naa vort fælles Maal.

I de mange Aar, Samarbejdet nu har bestaaet, er Forstaaelsen og Samfølelsen mellem de nordiske Medhjælperforbund stadig vokset, saaledes at det trygt kan siges, at Samarbejdet i Dag er saa stærkt og uopløseligt som ingensinde før. Til Gengæld — kan det siges — har det heller aldrig nogensinde været saa nødvendigt som nu. Verden over raser frygtelige, kaotiske Tilstande. Her i Norden har vi, takket være den stærke Enighed indenfor Arbejderbevægelsen bevaret fredelige Tilstande gennem vore demokratiske Regeringer. Uden for al Tvivl er det, at det nordiske Samarbejde, der er etableret mellem Landenes Fagforbund, derfor har været af uvurderlig Betydning, og vi nordiske Medhjælpere er indforstaaet med den bærende Idé i Samarbejdet.

Naar de nordiske Medhjælperforbund udover de rent organisatoriske og faglige Opgaver nu paany realiserer Tanken om nordisk Handelskursus, er det for at søge Samarbejdet ført ud paa en endnu bredere Front, saaledes at Kredse af Medlemmer direkte føres ind i det kammeratlige Samarbejde, lærer det enkelte Lands Forhold at kende gennem Foredrag og Selvsyn ved de tilknyttede Besøg, og dertil kommer saa den intime Samhørighed og de Venskabsbaand, som uvægerligt knyttes Deltagerne imellem under Kursuset. Kort sagt, alt det, der i højeste Grad vil bidrage til at øge Fællesfølelsen mellem de nordiske Folkeslag, skal dette Kursus bringe.

Vi glæder os over at se vore nordiske Kammerater samlet til Kursus i København og tvivler ikke om, at Kursuset vil udvikle Broderskabsfølelsen mellem de nordiske Lande.

Det bedste Udbytte af Samværet ønsker vi Eder alle, og vi haaber, at hver eneste deltagende Kammerat vil vende tilbage til det daglige Arbejde veludrustet med nye Erfaringer, friske Impulser og Kræfter, som ogsaa kan blive til yderligere Gavn i Arbejdet for vor fælles Sag.

Hjertelig Velkommen til Kursus.

Julius Hansen.

Knut Lundgren afgaaet ved Døden.

PLUDSELIGT og uden forudgaaende Sygdom afgik det svenske Forbunds Kasserer, Knut Lundgren, ved Døden Mandag den 31. Maj. For os danske Kolleger kommer Budskabet om Knut Lundgrens Bortgang meget overraskende. Vi mindes kun Lundgren som den energiske og altid livlige, gode Kollega og staar ganske uforstaaende overfor Rigtigheden af Lundgrens Dødsfald. Knut Lundgren var da ogsaa kun knapt 34 Aar gammel. Han var Søn af det svenske Forbunds Stifter og Fører gennem mange Aar J. A. Lundgren, og begyndte i en ganske tidlig Alder som sin Faders Medhjælper paa Svenska Handelsarbetareförbundets Ekspedition.

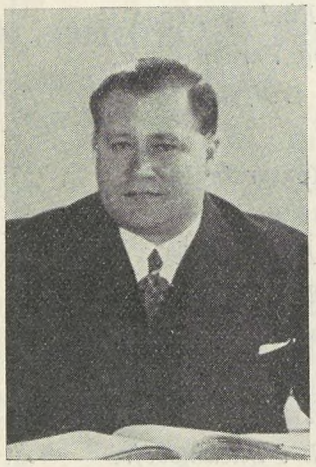

Knut Lundgren.

Knut Lundgren var saaledes trods sin Ungdom allerede gammel i Tjenesten. De første Aar var Opgaverne naturligvis af lettere Karakter, men efterhaanden lagde man mere ansvarsfulde Opgaver i Hænderne paa Lundgren, og hans klare Hjerne og hans rige Evner formaaede ogsaa at klare Opgaverne. Siden Forbundets Kongres i 1926 har Knut Lundgren været Kasserer i Forbundet, en Stilling, som han siden har varetaget paa den bedste Maade. Udover sit Hverv inden for vort svenske Broderforbund havde Knut Lundgren forskellige Tillidshverv. For os danske Kolleger — ja for Medhjælperne i hele Norden — staar Knut Lundgren som en virkelig ægte Kammerat med et godt Sindelag, som kun skaffede ham Venner. En trofast og paalidelig Medarbejder i Medhjælperbevægelsens Tjeneste har han været, og hans Bortgang beklages dybt af alle, som har været i Berøring med ham i den alt for korte Tid, det blev ham forundt at leve. Vi danske Kolleger deltager i det svenske Forbunds, hans Hustrus og hans Forældres Sorg over Tabet af Knut Lundgren og vil i ham bevare Mindet om en god Kammerat, som med Ære vil blive nævnt i den nordiske Medhjælperbevægelses Historie.

Ære være Knut Lundgrens Minde.

Julius Hansen.

Knut Lundgren begravedes Søndag den 6. Juni i Östrakyrkogården i Malmø. Foruden den nærmeste Familie og mange Venner saas en meget stor Deltagelse fra Handelsarbetareförbundets Afdelinger med dets mange Faner. Ved Graven talte Svenska Handelsarbetareförbundets Ombudsmand S. A. Johansson paa Forbundsstyrelsens og Arbejdskammeraternes Vegne. Forretningsfører Julius Hansen bragte som Formand for det nordiske Samarbejde den sidste Hilsen til vor Kammerat paa det danske, finske og norske Forbunds Vegne. Højtideligheden var meget gribende. I Hundredtal var Kranse sendt til Lundgrens Baare og vidnede om, hvor afholdt Knut Lundgren havde gjort sig.

„Politiken"s sande Ansigt.

Ejendommelig »Kærlighed« til Handels- og Kontormedhjælpere.

I en ledende Artikel, der omtaler det konservative Forslag til Lov om individuelle Arbejdsaftaler, skriver »Politiken« følgende:

».... maatte man da ikke hellere — selv om Indrømmelsen kun foreligger som et mangelfuldt Forslag inficeret af konservative Partiinteresser — holde de Folk fast ved deres Ord og skyde Tanken paa Organisationen lidt til Side, medens vi ser, hvor langt de Konservative vil gaa med, naar den demokratiske Lovgivningsmagt tager Sagen i sin Haand«.

— — —

Jeg vil tro, at det er gaaet adskillige Kolleger, som det gik mig, da jeg læste denne Konklusion i »Politiken«. Jeg læste den om igen, fordi jeg troede, at jeg havde læst galt; men der staar virkelig: »skyde Tanken paa Organisationen lidt til Side«.

Det kan selvfølgelig forstaas paa den Maade, at man kun paa det omhandlede Omraade, der jo er begrænset til visse Spørgsmaal (Opsigelse, Ferie, Løn under Sygdom m. v.) skal skyde Tanken paa Organisationen lidt til Side; men »Politiken«s Redaktør kan sikkert ikke være saa uerfaren, at han ikke er klar over, at Ordene af de Handels- og Kontormedhjælpere, der læser dem, vil blive forstaaet som en Opfordring til at lade Organisationsspørgsmaalet hvile og forlade sig paa, at Rigsdagsflertallet kan forbedre de Konservatives Lovforslag saa meget, at vor Stand derved opnaar taalelige Kaar.

Et saadant Standpunkt kunde f. Eks. »Radikal Ungdom«s Agitatorer tillade sig at hævde uden at faa deres gode Tro bragt i Tvivl, men et stort Dagblads Redaktør kan ikke

med Motivering i Uerfarenhed faa kastet et mildnende Skær over et uansvarligt og ødelæggende Standpunkt.

Der kræves nemlig ikke megen Erfaring for at vide, at end ikke en Mindstelønslov, som forøvrigt hverken »Politiken« eller »det radikale Venstre« har givet Tilsagn om at foreslaa eller støtte, vil gøre en stærk og handledygtig Organisation overflødig.

Naar saa Forholdet er det, at den nærmeste Fremtid for Handels- og Kontormedhjælperne vil blive en haard og bitter Kamp for at faa blot den Løn, der skal gøre det muligt at klare Dagen og Vejen, en Kamp, i hvilken Medhjælperne uvægerligt vil bukke under, hvis ikke deres Organisation fortsat vokser i Styrke, kan det for vort Fag kun virke som et Bagholdsangreb, naar et Blad under Venskabs Maske slaar til Lyd for en økonomisk Afvæbning, der vil gøre Fagets Udøvere værgeløse i en Tid, hvor Kampen for Tilværelsen sætter Rekord i Ubarmhjertighed.

— — —

Jeg ønsker dog at slaa fast, at den berettigede Grund til Forbavselse kun gælder det, at der nu tones forholdsvis rent Flag. Aktieselskabet »Politiken« er som Virksomhed selv en af de Arbejdsgivere, der ved at arbejde med uorganiseret Personale holder sig til den gyldne Principalregel, der gaar ud paa, at Ledelsen eller Lederen bestemmer, medens Medhjælperen har Frihed til at rejse — ud i Arbejdsløshed, hvis han eller hun er utilfreds.

— — —

Medens der altsaa ikke er Grund til at undres over en Indstilling, som ikke helt faa har kendt, før den blev saa klart udtalt, er der saa meget mere Grund til at gøre sig fortrolig med den Alvor, der ligger i dette Forhold.

Vi behøver ikke at skamme os over at erkende, at et stort Dagblad har Vaaben, som rækker langt og kan volde vort Arbejde megen Fortræd, men vi har endnu mindre Grund til at miste Troen paa, at vi, der arbejder i Kontakt med Tiden og Udviklingen, og som udfører en Mission, der skal udføres, om ikke en af Landets største Erhvervsgrupper skal økonomisk ødelægges, vil overvinde ogsaa disse Vanskeligheder.

Vi har ikke søgt denne Kamp, men vi vidste, at den maatte komme, og vi ved, at uanset hvilken Taktik, vi anvender, vil vi komme i »politisk« Modstrid med ethvert Blad, der af Frygt for eller Interessefællesskab med vore Arbejdsgivere søger at faa Medhjælperne til at tro, at der er vigtigere Spørgsmaal end Lønspørgsmaalet, og at der findes andre Veje til økonomisk Fremgang end Samarbejdet med andre Fagorganisationer.

Vi kan anvende enhver anvendelig Fremgangsmaade, men hvis vi ikke giver Afkald paa — om fornødent med Magt — at sætte alt ind paa at hæve Handels- og Kontormedhjælpernes Løn, vil vi blive modarbejdet baade af »Politiken« og de andre i denne Forbindelse konservative Blade.

Hvis vi derimod gav Afkald paa at have Lønspørgsmaalet paa en saa fremtrædende Plads, var vi ikke længere en Organisation.

Saa haarde er Vilkaarene, og jo før vi gør os fortrolig dermed, desto før faar vi Vanskelighederne bag os, thi da vil ogsaa »Politiken« lære, at Handels- og Kontormedhjælperne trods alt hurtigere affinder sig med at undvære Bladet, end Bladet med at undvære dem.

Gustav Pedersen.

Naar Ferieplanen lægges

tag saa Forbundets to Feriehjem »H. K.s Strandhus«, Karlslunde, og »Borshøjgaard«, Tisvildeleje, med ind under Overvejelserne. Hvorfor ikke tilbringe Ferien paa et af disse Medhjælpernes egne Feriehjem, som er velkendte for deres Prisbillighed og gode Kostforhold, ligesom skønnere Omgivelser ikke findes noget Sted. Pensionspriserne er i Tiden indtil 14. August Kr. 5,50 alt indbefattet. Ogsaa billige Weekend-Ophold kan faas paa Feriehjemmene. Paa »H. K.s Strandhus«, Karlslunde, er den billige Særpris for Lærlinge ophævet i Aar, men til Gengæld er der indført de saakaldte »Familiepriser«, hvorved man, naar man lejer et af Insulithusene, kan faa Opholdet 50 Øre billigere pr. Døgn pr. Voksen.

Indhent nærmere Oplysninger gennem Afdelingstillidsmanden. Forlang Prospekt. Henvendelse kan ogsaa ske direkte til Forbundets Hovedkontor, Vestre Boulevard 43, København V. Til de københavnske Afdelingers Kontor, Gl. Kongevej 1 E, kan personlig Henvendelse ske om Aftenen fra Kl. 18—20, Lørdag undtaget.

70 Aar.

En god og velkendt Kollega, Ekspedient ved »Nordjyllands Social-Demokrat«, P. Andersen, fyldte Mandag den 14. Juni 70 Aar. Vor Kollega kan se tilbage paa en lang Virksomhed ved Bladet. Andersen blev ansat i Begyndelsen af Aarhundredet og har i al den Tid taget livlig Del i Bladets forretningsmæssige Virksomhed og har naturligvis erhvervet sig en saadan Indsigt i disse for et Blad saare vigtige Funktioner og passet sin Gerning paa en saadan Maade, at han er blevet en meget værdifuld Medarbejder. Blandt de mange Tanker og Hilsener, der paa Højtidsdagen fandt Vej til Andersens Hjem, var ogsaa en Gave fra Klubben for Kontorfunktionærer ved den socialdemokratiske Presses Administration. Grundet paa en Bronchitis har Andersen i den seneste Tid maattet forsømme sin daglige Gerning og holde sig til Hjemmet. Forhaabentlig faar Andersen atter snart Bugt med sin Sygdom, saaledes at han paany kan passe den Pligt, han har kær. Vi knytter til Ønsket herom vore hjerteligste Lykønskninger til vor Kollega.

Julius Hansen.

Dagundervisning i Lærlingeskolen.

I Medlemsbladet for Danmarks Handelsskoleforening »Den danske Handelsskole« skriver Direktøren for Handelsskoleundervisningen, Herr Osvald Larsen, følgende ikke uinteressante Indlæg i Spørgsmaalet Dagundervisning i Lærlingeskolen:

Dagundervisning i Lærlingeskolen.

Det tjener Handelsstanden til Ære, at man adskillige Steder har indført Dagundervisning i Lærlingeskolen uden at være tvunget dertil.

I København gaar et stort Antal Lærlinge, især i Bankbranchen, til Undervisning om Morgenen fra Kl. 8 til 10; Købmandsskolens Hovedafdeling er fuldt optaget i det nævnte Tidsrum. Enkelte Steder, i Aalborg og i Nykøbing F., har man prøvet at indføre Morgenundervisning, men Forsøget er ikke lykkedes.

I Esbjerg har man, som bekendt, i en længere Aarrække ladet 3. Klasse læse om Eftermiddagen imellem 13 og 15, en død Tid inden for Forretningsverdenen; som Lokale bruges Teknisk Skole, og der har ingen Vanskeligheder været med Lærerspørgsmaalet, idet der ikke undervises i Kommuneskolen i nævnte Tidsrum. I Frederikshavn læser hver Klasse en Dobbelttime om Eftermiddagen og faar saaledes en Aften fri.

Kombineret Dag- og Aftenundervisning har Købmandsskolen i København praktiseret ved Hovedskolen, idet et betydeligt Antal Hold gaar Undervisning fra 17,30 til 19,10. Roskilde Handelsskole har ligeledes mange Elever, der gaar i Skole i dette Tidsrum. Endelig kan nævnes en virkelig fortrinlig Ordning, som Samsø Handelsskole i Tranebjerg har gennemført, idet Eleverne her gaar i Skole to Gange om Ugen fra Kl. 17 til 20.

Den mest gennemførte Dagundervisning findes imidlertid ved Oplandsskolerne, hvis Tal i de sidste Aar er blevet forøget, idet der foruden de gamle Skoler af denne Art i Horsens og Vejle er oprettet nye i Aars, Varde og Tønder. Ved disse Skoler foregaar Undervisningen een Gang om Ugen i Almindelighed fra 12 eller 13 til Kl. 19 eller 20; ved at læse hele Skoleaaret gennemfører man Normalkursuset paa 2 Aar, medens det som bekendt ved de andre Skoler varer 3 Aar.

I det nye Forslag til en Lærlingelov bestemmes, at al Lærlingeundervisning skal slutte Kl. 20 Aften; ganske vist er Forslaget endnu ikke blevet Lov, men det er sandsynligt, at det bliver gennemført, og Handelsskolerne bør sikkert snart begynde at overveje, hvorledes man skal indrette sig, hvis Skolerne skal lukke Kl. 20.

Naturligvis kan man begynde Undervisningen Kl. 18,20 og blive færdig til Kl. 20; men det betyder, at Forretningerne skal undvære deres Lærlinge 3 eller 4 Gange om Ugen fra Kl. 17 eller senest Kl. 17,30, for Eleverne maa jo have noget at spise, inden de møder paa Skolen. Det bør da alvorligt overvejes, om ikke Tiden er inde — baade i Elevers og Principalers Interesse — til at indføre Dagundervisning. Den bedste Form for denne er afgjort Oplandsskolens: en Eftermiddag om Ugen i to Aar; Principalen har saa fuld Raadighed over Lærlingen de 5 Dage om Ugen, og sidstnævnte har Aftenerne fri og vil kunne yde et betydeligt større Hjemmearbejde end nu .

(Fortsættes Side 82).

Vi mødes alle til Landsstævnet i København!

HK-HK-HK-



Julius Hansen.

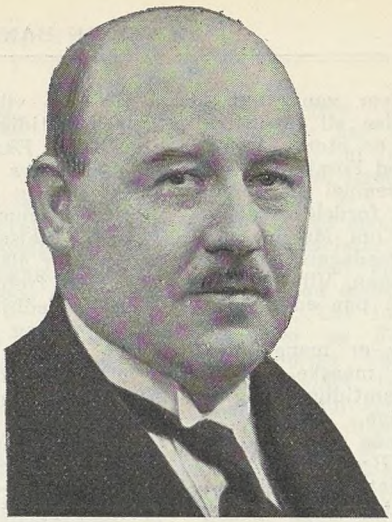

Johs. Kjærbøl.



Gustav Pedersen.



Lurblæsning.

Søndagen skal være vor store Mønstringsdag og her maa alle københavnske Kolleger, som ikke har Arbejdsfrihed de øvrige Stævnedage, møde frem og vise, at de staar Vagt om Organisationen ved Deltagelse fra Demonstrationstogets Start.



Velkomsten.

De københavnske Afdelingers Jubilæumsfest.

Om Aftenen Kl. 19 afholdes de københavnske Afdelingers 40-Aars Jubilæum i Idrætshuset. Indgangen aabnes Kl. 18,30. Provinskolleger, som ønsker at deltage i denne Fest, maa forud give Meddelelse herom til den lokale Afdeling. Seneste Frist for Bestilling af Billetter er den 31. Juli. Programmet for Jubilæumsfesten er iøvrigt: Musik, Velkomsttale, Fællessang, Festtale, korte Hilsningstaler, kgl. Operasangerinde Edith Oldrup Pedersen, kgl. Skuespillerinde Karin Nellemose, kgl. Skuespiller Ebbe Rode, Fløjtevirtuosen Alex Zander, Danseparret Viola og Martin Roses. Derefter stort Jubilæumsbal til Kl 3. Musikken udføres af et 20-Mands Orkester under Ledelse af Th. Dyring. Billetter til Underholdningen koster Kr. 0,45 + Garderobeafgift Kr. 0,30. Billetter for Medlemmer, der kun deltager i Ballet, koster Kr. 0,30 (Garderobeafgift). Adgang fra Kl. 22.



Ballet.



Fakkeltog.

Baltegn à Kr. 0,50 løses i Salen. I Aftenens Løb arrangeres et stort Fakkeltog, som ankommer til Idrætshuset Kl. ca. 22, hvor der veksles korte Taler. Medlemmer, som ønsker at deltage i Fakkeltoget, kan ikke samtidig regne med at deltage i selve Underholdningen.

Fakkeltogets Deltagere vil derimod som oplyst kunne faa Adgang til Idrætshuset for Kr. 0,30.



Mandag den 9. August.



Havnerundfart.

Kl. ca. 10 Havnerundfart, Sejltur paa Sundet med eventuelt Besøg paa Langelinie og Trekroner. Kl. 12,30 Samling paa Dantes Plads; under Førerskab beser man Byen og aflægger Besøg efter Ønske paa følgende Institutioner: Forbundets Hovedkontor, de københavnske Afdelingers Kontorer, Arbejdernes Fællesbageri, Mælkeriet Enigheden, Bryggeriet Stjernen, Social-Demokraten, Rigsdagen, Raadhuset m. fl. Eftermiddagen kan tilbringes i Zoologisk Have eller Tivoli, hvor der gives Stævnedeltagerne Adgang for nedsat Betaling.

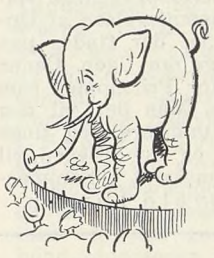

Zoologisk Have.

Der bliver her en enestaaende Lejlighed til at bese Institutioner og Virksomheder af interessant og belærende Art.

Om Aftenen Kl. 19,30 afholdes

Stort festligt Propagandamøde i Ingeniørhuset.

Orkester under Ledelse af Kapelmester J. Bentzen, Koncert, Fællessang, korte Taler, Causeri, Præstationer, Fremvisning af Filmsoptagelse af Stævnet m. m.

— — —

Vi har her i store Træk nævnt, hvad Stævnet byder paa. Som man vil forstaa, bliver Stævnet af meget storstilet Karakter, hvorfor alle organiserede H. K.ere bør stævne til København og være med til at vise, at vi er de mange, som er i Stand til at bryde den Modstand, som udefra søger at stille sig hindrende i Vejen for vort Forbunds fortsatte Fremmarch.

For Deltagerne bliver Stævnet 3 uforglemmelige Dage. Søg nærmere Oplysninger gennem den lokale Afdeling og deltag ikke alene selv i Stævnet, men agitér overalt for Stævnet under Mottoet:

Til fælles Virke og fælles Gavn
vi samles til Stævne i København.

Vel mødt til Stævnet.



Filmsoptagelser.

H. K.s Landsstævne i København skal i den kommende Tid være Samtaleemnet fra Skagen til Gedser.

Herimod vil man indvende, at det bliver vanskeligt at skaffe Lokaler; ved nærmere Overvejelse vil man imidlertid indse, at denne Vanskelighed ikke er større, end at den kan overvindes, hvis man kan opnaa god Forstaaelse med Skoleautoriteterne. Lad os tage som Eksempel en mindre Skole med 3 Klasser; hvis Undervisningen fordeles saaledes, at hver Klasse læser sin Dag, 1. Klasse om Mandagen, 2. Klasse om Tirsdagen og 3. Klasse om Onsdagen, skal der altsaa kun bruges 1 Klasseværelse om Dagen. Vil det være umuligt at opnaa dette ene Klasseværelse paa en Kommuneskole eller i teknisk Skole?

Vanskeligere bliver Forholdet, naar der er mange Klasser; i saa Fald bliver man nogle Steder maaske nødt til at søge Lokaler i flere Skolebygninger samtidig; det medfører visse Ulemper, men ikke uovervindelige.

Hvis man gennemfører den her skitserede Ordning, vilde der ogsaa være god Mening i at underkaste Byggespørgsmaalet en alvorlig Overvejelse. Det er let forstaaeligt, at man f. Eks. i Aarhus ikke har givet sig i Lag med at opføre en stor Skolebygning, der skal kunne rumme ca. 550 Elever i to Aftentimer og staa ledig i den øvrige Tid. Men med Dagundervisning efter Oplandsskolens Plan bliver der Mening i Tanken om at opføre en Bygning, idet en Skole med 7 Lokaler egentlig vilde give tilstrækkelig Plads til, at Undervisningen kan gennemføres i Løbet af 4 Dage (= 140 Elever om Dagen).

En anden Vanskelighed er Lærerspørgsmaalet; mange siger, det bliver umuligt at faa Lærere fordi Kommuneskolens Lærere er optaget i al Fald i Tiden fra 13 til 15. Med Hensyn hertil er Forholdet det samme som med Lokalerne; naar Undervisningen fordeles saaledes, at hver Klasse læser sin Dag, bliver der i de ovenfor nævnte Tilfælde med Skolen med 3 Klasser kun Tale om een Lærer i det vanskelige Tidsrum; de fleste Steder vil man kunne finde en Ordning.

Men i de Byer, hvor baade Lokale- og Lærerspørgsmaal volder uovervindelige Vanskeligheder for Gennemførelsen af Oplandsskolen, kan man benytte den Ordning, der findes paa Samsø: Undervisning fra 17 til 20 to Gange om Ugen. Denne Ordning er formentlig ikke saa gunstig for Principalen som den anden, og heller ikke for Lærlingen. Men det vil dog være bedre for Forretningen at skulle undvære den unge Medhjælp to Gange om Ugen end fire, og for Eleven vil Ordningen naturligvis være et stort Fremskridt i Sammenligning med den nuværende. Osvald Larsen.

En juridisk Vurdering

af det konservative Folkeparti's Forslag til Lov om individuelle Arbejdsaftaler.

Forbundet har anmodet Herr Overretssagfører Ejnar Hansen, der siden 1911 har været Forbundets juridiske Konsulent, og som i disse Aar har ført i hundrevis af Retssager om Medhjælperforhold, om en Udtalelse af Forslaget set paa Baggrund af gældende Lov og skabt Retspraksis. Udtalelsen lyder saaledes:

EJNAR HANSEN
Overretssagfører.

København, den 12. Juni 1937.
P. Skramsgade 7. K.

Dansk Handels- og Kontormedhjælperforbund,
Vestre Boulevard 43, V.

I Anledning af det af det æ/ Forbund fremsendte »Forslag til Lov om individuelle Arbejdsaftaler«, skal jeg tillade mig at bemærke følgende:

Loven skal, saa vidt jeg forstaar, ikke blot omfatte Forholdet mellem Handels- og Kontormedhjælpere samt andre Funktionærer og deres Arbejdsgivere, men ogsaa Tyendeforhold i Byerne, saaledes at Lov No. 343 af 6. Maj 1921 om Retsforholdet mellem Husbond og Medhjælper fremtidig kun skulde gælde paa Landet, jvf. Lovforslagets § 1 sammenholdt med § 6 c.

Naar Lovforslaget saaledes vil ordne Forholdet mellem københavnske Husmødre og deres Husassistenter, virker det noget besynderligt, at det Udvalg, som § 2 nedsætter til »Afgørelse i Tvistigheder, der opstaar vedrørende denne Lov«, ikke har nogen Repræsentant hverken for Husmødre eller Husassistenter.

Jeg ser imidlertid helt bort fra, hvilken Betydning Lovforslagets Vedtagelse vilde faa paa Byernes Husassistenter, og ser blot paa, hvilke Ændringer det vilde medføre for Handels- og Kontormedhjælpere.

§§ 1—5 vilde ingen Forandring medføre, men efter § 6 har fremtidig kun Folk med Embedseksamen eller dermed ligestillet Eksamen samt Folk med over 4000 Kr. Krav paa 3 Maaneders Opsigelsesvarsel. I Øjeblikket har mange andre, nemlig Forretningsbestyrere, Kasserere, Bogholdere, Boghandlermedhjælpere, Lagerekspedienter i en gros Forretninger, Rejsende o. fl., selv om deres Aarsindtægt ikke overstiger 4000 Kr., Krav paa 3 Maaneders Opsigelsesvarsel. De vilde fremtidig kunne afskediges men en Maaneds Varsel.

Alle Medhjælpere i underordnede Stillinger, der nu har Krav paa og skal give 14 Dages Opsigelsesvarsel, skal fremtidig give og have en Maaneds Varsel.

§ 6, 2. Stk., indeholder utvivlsomt en rigtig Tanke, idet den bestemmer, at Opsigelsesvarslet bliver længere for hver 5 Aar, en Medhjælper har været ansat i en Forretning. Men medens det er rigtigt, at Principalen skal give sin Medhjælper længere Opsigelsesvarsel, naar han har været længere, end naar han har været kortere Tid i Forretningen, kan der næppe anføres tilsvarende Grunde for, at ogsaa det af Medhjælperen givne Varsel bør blive længere med Aarene.

§§ 7—9 fastslaar kun, hvad der allerede nu er gældende Retspraksis.

§ 10 indfører derimod den Bestemmelse, at en Medhjælper, der undlader at tiltræde Tjenesten eller uberettiget forlader denne, skal betale dobbelt saa meget i Erstatning til Principalen som nu. Det er nemlig i Øjeblikket fast Praksis, at medens en Principal, der afskediger en Medhjælper i Utide, dømmes til at betale Medhjælperen fuld Løn til den Dag, til hvilken lovlig Opsigelse kunde ske, saa dømmes Medhjælperen i tilsvarende Tilfælde kun til at betale Halvdelen af Lønnen, jfr. Medhjælperlovens § 28, 1. Stk. og § 31. Den nugældende Regel maa sikkert siges at være det rimeligste, da det utvivlsomt er betydeligt lettere for en Principal at skaffe sig en ny Medhjælper end for en Medhjælper at skaffe sig en ny Principal. Erstatningen for Retsbrudet bør derfor ikke være den samme som foreslaaet i Udkastets § 10.

§§ 11—12 bringer intet nyt.

§ 13 vilde derimod betyde et afgjort Tilbageskridt for Medhjælperne. Medens disse nu, hvis deres Løn ikke bliver udbetalt dem den sidste i Maaneden, kan gaa deres Vej og forlange Løn til den Dag, til hvilken lovlig Opsigelse kunde ske, skulde de fremtidig vente 48 Timer, efter at de har fremsat Krav om Betaling, og derefter er hele den Erstatning, de faar, »en Tyvendedel af den forfaldne Lønning«.

§ 14 vilde ligeledes betyde et afgjort Tilbageskridt. Medens en Medhjælper nu i Tilfælde af uforskyldt Sygdom under alle Forhold har Krav paa fuld Løn, til han opsiges med lovligt Varsel, indfører § 14, 1. Stk., den besynderlige Regel, at Medhjælpere ikke har Krav paa nogen som helst Løn, hvis de bliver syge i det første eller det første halve Aar, de er ansat i en Forretning, og 3. Stk. føjer hertil, at hvor Principalen har sygeforsikret en Medhjælper, maa denne i Sygdomstilfælde nøjes med »et saadant Beløb, at dette i Forbindelse med, hvad den ansattes egen Sygekasse yder ham, udgør mindst $^4/_5$ af hans normale Arbejdsindtægt«.

§ 15, 2. Stk., bestemmer, at gift Kvinde i Tilfælde af Barnefødsel kan blive væk i 8 Uger. Efter gældende Retspraksis kan hun blive væk, saa længe hun er arbejdsudygtig, hvilket vel i Almindelighed er noget kortere.

§§ 16 og 17 indfører faste Regler om Ret til Ferie, hvilket utvivlsomt er et Fremskridt for nugældende Praksis, hvor Ret til Ferie kun haves, hvor der er udtrykkelig Aftale derom, eller der i større Forretninger gennem Aarene har dannet sig en saa fast Praksis, at der hos Medhjælperne er skabt en berettiget Forventning om Ferie af en vis Længde.

§ 18 betyder et Tilbageskridt. Medens en Medhjælper nu i Tilfælde af enten ordinær eller ekstraordinær Genindkaldelse til Militærtjeneste har Krav paa fuld Gage til lovlig Opsigelsesdag dog med Fradrag af Soldaterlønnen, vil han efter Udkastets Bestemmelse kun faa ½ Løn som ugift og ¾ Løn som gift og endda kun ved ordinær Genindkaldelse. I Tilfælde af ekstraordinær Mobilisering faar han intet. Til Gengæld mister han Halvdelen af sin Ferie.

§ 19 indfører intet nyt.

Ærbødigst
Ejnar Hansen.

7.—8.—9. August mødes vi alle i København til det store Medhjælperstævne.

Hovedoverenskomst for Handels- og Kontormedhjælperne i Norge.

EFTER langvarige Forhandlinger er det nu lykkedes vort norske Broderforbund at naa til en Afslutning af Forhandlingerne om Oprettelse af en Hovedoverenskomst med Norsk Arbejdsgiverforening, idet Kredsmæglingsmanden for Østlandet har fundet Grundlag for Fremsættelse af en saadan Hovedoverenskomst.

Endnu har vort norske Broderforbund ikke taget endelig Stilling til Mæglingsforslaget, men formentlig vil Overenskomsten, som er af samme Karakter som den Hovedoverenskomst, der gælder for den norske Landsorganisation og Arbejdsgiverforening, men naturligvis er udformet under Hensyn til, at den skal omfatte Kontorfunktionærer, blive tiltraadt.

Sker dette, vil der naturligvis komme mere Fart i Forhandlingerne om Oprettelse af Lønoverenskomster for de mange Virksomheder, hvor vort norske Broderforbund har Medlemmer beskæftigede. Saa snart nærmere foreligger, skal vi vende tilbage til en mere indgaaende Omtale af den Hovedoverenskomst, som kan komme til at betyde et stort Fremstød paa det lønmæssige Arbejdsomraade for vore norske Kolleger.

Et Blik udover Verden!

TYSKLAND.

»Storslaaet« Understøttelse.

At Lønningerne i Det Tredie Rige er meget daarlige, er sikkert alle bekendt. Og at Understøttelserne er nærmest jammerlige, er heller ingen Nyhed. Alligevel lønner det sig ud af de Enkelttilfælde, der er for Haanden, og som stadig er af den utroligste Karakter, at pege paa, hvorledes man lønner og understøtter i Tyskland.

Det Tilfælde, som vi i Dag vil forelægge for vore Læsere, synes maaske at være et enkeltstaaende Tilfælde; men er det absolut ikke, det er derimod typisk.

Vi hører følgende om en tysk Arbejdsløs, Fritz Broszat, der bor i Wuppertal, en vestfalsk Storstad: Broszat, en Mand, der i Krigen 1914 til 1918 var med i yderste Linie, er arbejdsløs og derfor kommen i Nød. Fra Distrikts-Socialhjælpsforbundet faar han en ugentlig »Understøttelse« paa 7,85 RM. Saaledes, som det er i Tyskland, maa man arbejde selv en saa latterlig lille »Understøttelse« af. Herr Broszat sættes til at arbejde sin Understøttelse fra Wuppertal Kommune af som Portner og Sportshalopsyn paa Stadion og skal der yderligere betjene en Dampopvarmningskedel. Dette Arbejde kræver 30 Timer om Ugen, saaledes at Understøttelsessummen omregnet i Løn andrager 26 Pfg. pr. Time.

Men efter nytyske Begreber er dette naturligvis en alt for høj Betaling, og saa forlanger man af den arbejdende Arbejdsløse, at han senere skal tilbagebetale Halvdelen af den betalte »Understøttelse«.

Det vil altsaa sige, at man kun vil betale det nævnte »Pligtarbejde« med 13 Pfg. pr. Time. Men for at udnytte »Ædelmodigheden« til Fuldkommenhed, forlanger man af Datteren, der har en Ugeløn paa Brutto 18 RM, at hun hver Uge til Distrikts-Socialkontoret for sin Fader skal tilbagebetale 2,50 RM. Og man truer hende med Tvangsindkassering, hvis hun ikke betaler frivillig.

Vi vil afholde os fra ethvert Kommentar til denne typisk tyske »Understøttelse«. De Læsere, der ikke kender Forholdene i Tyskland, kan let komme paa de Tanker, at det her drejer sig om en af de »berygtede Rædselsfortælllinger«; derfor skal der straks henvises til, at vi har denne Sag fra Bladet »Das Schwarze Korps«, der er Organ for S. S.s Rigsførelse, og som udkommer i Berlin.

Enhver vil sikkert forstaa, at dette Blad, der staar i nær Tilknytning til Chefen for hele Tysklands Politivæsen, ikke fremstiller Forholdene værre, end de er.

ØSTRIG.

100,000 østrigske Arbejdere kræver Fagforeningsfrihed!

Ligesom i Tyskland findes der ogsaa i Østrig en Lov, som hjemler Valg for Tillægsmænd. Til Trods for, at der ikke kan være Tale om noget frit Valg, har man i Tyskland i de sidste to Aar ikke vovet at lade Valgene foretage.

Anderledes i Østrig. Der tror man at kunne lade saadanne Valg finde Sted, naar man træffer de nødvendige Forberedelser til det »rigtige« Udfald af Valgene. — Og derfor har man forordnet, at der kun maa opstilles Kandidater af de saakaldte Einheitsgewerkschaft, og at Opstillingen ligeledes kun maa ske i Forstaaelse med Vaterlandsfront.

Men disse mange Forsigtighedsregler nyttede ikke de østrigske Fascister noget. Arbejderne har bevaret det rette Sindelag. Det viste sig, at de illegale Fagforeningers Agitation mod disse Pseudo-Valg havde aabnet Øjnene paa Arbejderne. Der foreligger nu Bevis for, at alle Regeringens Manøvrer og Forsigtighedsforanstaltninger var forgæves. Trods disse Valgs Skinkarakter, trods alle Regeringens Transaktioner, trods alle Trusler og trods al aabenlys og skjult Terror lykkedes det ikke Regeringen at opnaa noget Resultat af disse Valg.

En Gruppe af de da valgte Tillidsmænd har overrakt Forbundskansler Schussnigg et Memorandum, som allerede ved Udgangen af April var underskrevet af saa mange Tillidsmænd, som repræsenterede 70,000 Arbejdere og Funktionærer.

Senere har endnu flere Tillidsmænd givet deres Tilslutning til denne Henvendelse, saaledes at den nu er Udtryk for ca. 100,000 østrigske Arbejderes Vilje. I Henvendelsen hedder det, at Kampen for at bevare et frit, selvstændigt og uafhængigt Østrig nu er traadt ind i et afgørende Stadium. Østrigs Uafhængighed kan ikke beskyttes alene ved udenrigspolitiske Garantier, idet der ogsaa i selve Landet maa skabes Forudsætninger for denne. I Henvendelsen hedder det derefter: »Men de organisatoriske og politiske Forudsætninger herfor bestaar ikke for Tiden. Kun Organisationer, i hvilke Arbejderne virkelig er fri og uafhængige, hvori de selv kan bestemme over deres Skæbne, hvori de frit kan sige deres Mening og agitere for deres Opfattelser, hvori de selv kan vælge deres Tillidsmænd og kontrollere dem, er et effektivt Værn mod den Nazisme, der i Øjeblikket stærkest truer Østrigs Frihed og Uafhængighed. Ethvert andet Forsøg paa at redde Østrig end gennem et Samarbejde med Arbejderklassen, maa efter vor Formening mislykkes.« ..... »Regeringen opløste i Februar 1934 de frie Fagforeninger og beslaglagde deres Formue.

Den overvejende Del af de østrigske Arbejdere og Funktionærer anser endnu dette for en stor Uretfærdighed, der ikke er gjort god igen. I Stedet for de tidligere Fagforbund oprettedes Enhedsfagforeningen. De frit organiserede Arbejdere og Funktionærer, som ubestridt udgør det store Flertal af Arbejder- og Funktionærklassen endnu den Dag i Dag, selv om de ikke er organiseret, men kun holdes sammen af deres fælles Sindelag, har intet at sige i denne Organisation. De har ikke Lov at vælge Tillidsmænd og Funktionærer til deres Fagforening. De har ingen Tillid til Funktionærer, der er udpeget. Ved Indførelsen af Tillidsmandsvalgene er der gjort en beskeden Begyndelse. Men vi kræver fuld Genindførelse af Arbejdernes og Funktionærernes Selvbestemmelsesret i deres egne Organisationer, Fagforeningerne, og vi forstaar herved fremfor alt fuld Uafhængighed af Arbejdsgiverne og Regeringen, frie Valg i alle Instanser, helt op til Toppen, fri Kandidatopstilling, fri Valgagitation og fuld Bevægelsesfrihed for Organisationerne«.

I Henvendelsen siges det endvidere modigt og aabent, at »Klassekampen« kun er afskaffet for Arbejdernes og Funktionærernes Vedkommende, medens »Arbejdsgiverne fører den videre uindskrænket og uden Skrupler«.

K. U. og Fagforeningerne!

I Anledning af det indsendte Indlæg under ovennævnte Overskrift og vore dertil knyttede Indledningsbemærkninger — bragte i Maj-Nummeret af vort Medlemsblad — har vi modtaget nedenstaaende, som vi ikke har villet nægte Optagelse.

SOM det sikkert vil være mine ærede Kolleger bekendt, bragt vort Medlemsblad »Dansk Handels- og Kontormedhjælper Tidende« i sit Maj-Nummer en Række Kommentarer til den Udtalelse, som K. U. har udsendt ang. sin Stilling overfor Fagorganisationerne i Almindelighed og H. K. i Særdeleshed.

I Indledningen til disse Kommentarer bemærker Redaktøren, Herr Forbudsformand Julius Hansen, at denne Op-

fattelse er den almindelig raadende blandt vore Forbundsmedlemmer paa ganske faa Undtagelser nær.

Som en af disse Undtagelser melder jeg mig. Jeg tillader mig endda at have den Mening, at Undtagelserne ikke er saa faa endda, af den gode Grund, at der i flere Provinsbyer er placeret K. U.ere saavel i Bestyrelser som i Agitationsudvalg. Thi at haane disse K. U.ere er vel det samme som at sige, at de Kolleger, der har valgt dem til deres Tillidsmænd. ikke vidste, hvad de gjorde, da de valgte disse til deres Tillidsmænd.

Hvis Menig 17737, der aabenbart ikke direkte tør lægge Navn til denne Artikel, havde vidst, at K. U.s Udtalelse blot var en Gentagelse af K. U.s Udtalelse af 25. Marts 1934, kunde han have sparet sig de letkøbte Argumenter, som Rædsel og Angst er.

Thi K. U.s Stilling overfor Fagforeningerne er kort og klart denne: i et moderne saavel kapitalistisk og marxistisk Samfund er Fagforeningerne den naturlige Regulator af Løn- og Arbejdsvilkaarene. Thi ellers vilde Arbejderne samt Handels- og Kontormedhjælperne være prisgivet en lang Række af Tilfældigheder, og alle de sociale Goder, der er opnaaet, vilde meget let blive sat over Styr. Dette til Oplysning for ligesaa uvidende Kolleger som Menig 17737. I Parentes bemærker jeg, at jeg personlig tvivler paa, at der findes ret mange.

Menig 17737 skælder Konservativ Ungdom ud for Fascister. men glemmer, at Fascismen i Dansk Lovgivning er indført af det stormægtige Socialdemokrati i den for nylig vedtagne Lærlingelov, hvor saavel Mester som Svend skal snakke sig til Rette om Lærlingenes Forhold med Politimesteren som Opmand. Dette er Fascismens korporative Idéer ført ud i Praksis.

Den Slutning, som Medlemsbladets Kommentarer bringer, har alle mine K. U. Kammerater og jeg, der findes inden for vort Forbund, Krav paa at faa et Svar paa, ikke mindst de Kolleger, der er valgt til Tillidshverv inden for vort Forbund paa et fagligt og upolitisk Grundlag.

Thi hvem er de Fremmedlegemer, som Forbundet skal vide at skille sig af med?

Et omgaaende og absolut benægtende Svar venter alle K. U.ere og sikkert Tusinde andre af vort Forbunds Medlemsskare, thi Forbundets Hovedbestyrelse maa gøre sig klart, at uden om den konservative Ungdom vil det ikke være muligt at samle hele Handels- og Kontormedhjælperstanden til en samlet Løsning af de Opgaver, der saa snart som muligt maa løses.

Med kollegial Hilsen

Helge Frendrup (Medl. 26696).

DET, at Herr Helge Frendrup har en anden Opfattelse end langt det overvejende Flertal af Forbundets Medlemmer, ændrer naturligvis ikke ved Kendsgerningerne. Men for at den samme Kollega ikke skal gaa rundt og tro, at vi nærer Rædsel og Angst for de »Undtagelser«, som han føler sig som Talsmand for, har vi netop ment, at vore Medlemmer burde læse hans Modargumentation, som vi trygt overlader til vore Medlemmers sunde Bedømmelse.

Mange af F.s Paastande kunde det være lige saa fristende, som det er haabløst, at imødegaa. Vi har gjort det saa mange Gange før. K. U.s Kærlighed til Fagorganisationerne er jo endnu af saa ny Dato, at det vilde være uforsigtigt at udtale sig om dens Ægthed. Foreløbig vil vi tillade os at stille et Spørgsmaalstegn ved.

Hidtil har »K. U.« og »Det konservative Folkeparti« — og i den Forbindelse kunde vi nævne endnu et Par politiske Organisationer — ikke levnet megen Ære til Lønarbejdernes faglige Organisationer. I de Spørgsmaal, som Fagbevægelsen har Interesse af, har den i Rigsdagen kun fundet Støtte og Forstaaelse hos Socialdemokratiet.

Herr Frendrup er dog maaske endnu saa ung — aldersmæssigt og organisationsmæssigt — at han ikke kan vide Besked herom, men netop derfor burde han maaske have tilbageholdt sin Forargelse, indtil han havde indhøstet lidt mere Erfaring.

Hans Udtalelser angaaende »Fascismen« i Dansk Lovgivning i Almindelighed og den nye Lærlingelov i Særdeleshed taler sit tydelige Sprog i saa Henseende.

Saafremt der er saa mange K. U.ere placeret i Bestyrelserne i vore Provinsafdelinger, som Frendrup paastaar, er disses politiske Indstilling ikke nær saa opfanatiseret som Frendrups. Vi mærker i hvert Fald intet til det. Mon ikke det er lidt overdrevet som det øvrige i Artiklen. At Forbundets Hovedledelse maa gøre sig klart, at det uden om den konservative Ungdom vil være umuligt at samle Handels- og Kontormedhjælperstanden er jo ogsaa et ungdommeligt Postulat. I de Aar, vort Forbund har eksisteret, har vi jo dog arbejdet os frem til et respektabelt Medlemsantal. Vi har naaet Resultater til Gavn for Medhjælperstanden, som vi udmærket godt kan være bekendt at henvise til — og det er sket ikke alene uden de Konservatives Assistance, men oven i Købet paa Trods af den stærke Modstand, vi har mødt fra denne Kant.

Naar de Konservative nu pludseligt nærer saa stærk Kærlighed til Handels- og Kontormedhjælpernes faglige Sammenslutning, skal vi naturligvis ikke have noget imod, at de melder sig til loyalt Arbejde indenfor Organisationens Rammer, idet vi aldrig nogen Sinde har spurgt vore Medlemmer om deres politiske Overbevisning. Men naturligvis maa ogsaa en K. U.er indordne sig under de Love og de Retningslinier, som Forbundets øverste Myndighed, Kongressen, har vedtaget.

Hvor fristende det naturligvis maatte være for den politiske ungkonservative Organisation, om man kunde gør det af Handels- og Kontormedhjælpere nu stærkt sammentømrede Forbund til en »upolitisk« Organisation og dermed et Redskab i K. U.s Hænder, vil det, kan vi forsikre, aldrig lykkes. Dertil er Handels- og Kontormedhjælpernes Organisation dem for dyrebar, og Paastanden virker unægtelig lidt paradoksal. De halv- eller helfascistiske og nazistiske Tilbøjeligheder, som af og til præger K. U.s Handlinger, bliver aldrig tolererede inden for Dansk Handels- og Kontormedhjælperforbund, og vi formoder, at det er det, vor Kollega »Menig 17737« har ment med sin Betegnelse Fremmedlegemer, og herom føler vi os stadig overbevist om. at vore Kolleger taler i Overensstemmelse med den Opfattelse, der raader blandt samtlige vore Medlemmer paa ganske faa Undtagelser nær. Saa kan Herr Frendrup placere sig, hvor han finder det for godt.

Nykøbing Falster Afdeling indvier sit Feriehjem.

NYKØBING FALSTER AFDELING har gennem nogen Tid arbejdet med Spørgsmaalet om Oprettelsen af et Feriehus, og dette Arbejde er resulteret i, at Afdelingen sidste Aar købte en Strandgrund ved Marielyst.

Afdelingen var samtidig i Besiddelse af Midler, saa man saa sig i Stand til at gaa i Gang med Opførelsen af et Feriehus.

Søndag den 13. Juni stod Huset færdig til Indvielse, og Afdelingen havde i den Anledning arrangeret en Udflugt til Marielyst. Til at overvære Indvielsen var udover Medlemmerne indbudt Repræsentanter fra Arbejdernes Fællesorganisation og den socialdemokratiske Presse.

Ved Indvielsesfesten deltog ialt ca. 70, og ved det dækkede Kaffebord bød Afdelingens Formand, Carl Schüssler, Velkommen, og i sin Indvielsestale oplyste Formanden, at Grunden var paa 4000 Kvadratalen.

Huset staar nu færdig til at modtage Afdelingens og Ungdomsgruppens Medlemmer til 8 Dages Ophold, og til

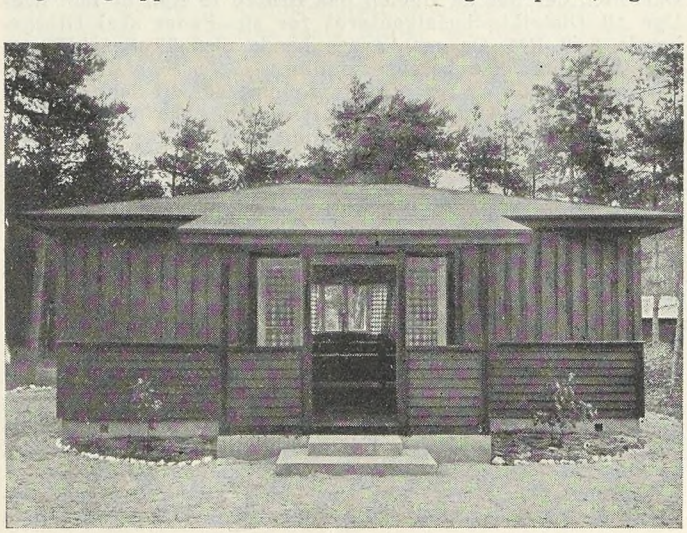

Det nye Feriehjem.

de Unge har man yderligere anskaffet Telte, saaledes at de kan ligge i Lejr, og i en lille Tilbygning til selve Feriehuset er der indrettet særskilt Køkken for Teltbeboerne.

Det er det første Hus af denne Art, der er rejst af en faglig Organisation paa Lolland-Falster, og forhaabentlig maa det komme til at virke til Gavn og Glæde for Medlemmerne.

For Afbenyttelsen af Huset er der naturligvis fastsat særlige Regler, som Medlemmerne bør sætte en Ære i at overholde.

Schüssler takkede de unge Medlemmer for den Interesse, de allerede havde vist ved Arbejdet forud. Her vil Ungdommen naturligvis ogsaa altid kunne fejre glade Feriedage paa en saadan Maade, at det er til Ære for vor Organisation, og paa Bestyrelsens Vegne overleverede Schüssler Huset til Tilsynsraadets Varetægt, medens Flaget gik til Tops.

Tilsynsraadets Formand Carl Christensen takkede og udbragte et Leve for Feriehjemmet, hvorefter alle Deltagerne staaende sang »Der er et yndigt Land«, og i sin Takketale takkede han specielt Formanden og motiverede et Leve for denne. Endvidere talte A. V. Jensen fra Arbejdernes Fællesorganisation og Redaktør M. V. Jørgensen. Efter at det nye Hus var beset, fortsatte man om Aftenen med en selskabelig Sammenkomst.

Det nye Feriehus, hvoraf vi bringer en Illustration, er en smuk Træbygning bestaaende af en stor, lys og venlig Opholdsstue, 3 Soverum med 3 Sengepladser i hvert. Endvidere er der et lille, velindrettet Køkken.

Foran Huset er der en aaben Veranda, og endvidere findes der Toiletrum og Redskabsskur, det nævnte ekstra Køkken for Teltbeboerne, ligesom der er indrettet Cykleskur og lignende.

Det hele er smukt og hensigtsmæssigt indrettet og vil sikkert vise sig at blive til stor Tilfredshed blandt Afdelingsmedlemmerne.

Vi ønsker Nykøbing Falster Afdeling til Lykke med denne Nyerhvervelse.

Svendborg Afdelings Stiftelsesfest.

SØNDAG DEN 30. MAJ fejrede Svendborg Afdeling sin 30-aarige Bestaaen. Ca. 75 Deltagere deltog i den smukke Fest. Omkring smuktpyntede Borde samledes Festens Deltagere Kl. 18 i Forsamlingsbygningens lille Sal, hvor Afdelingens Fane var plantet midt paa Gulvet i en Bøgeløvsdekoration.

Formanden, Falkø, bød Velkommen til alle, og i en Tale lidt senere mindedes Falkø de mange, der gennem Aarene havde været med i Afdelingens Arbejde. Dette for 30 Aar siden at gaa ind i Ledelsen for Handels- og Kontormedhjælperne krævede baade Mod og Mandshjerte. De, der deltog direkte, var altid sikker paa Forfølgelse. Afdelingens Forhandlingsprotokol kunde bevise det. Ikke desto mindre havde der heldigvis stadig været Mænd parate til at føre Arbejdet videre.

Falkø omtalte den Modstand og Uforstand, vi stadig møder og pegede sluttelig paa det Arbejde, der hidtil er udført og omtalte i denne Forbindelse Peter Aage Jørgensen, der i 25 Aar har været Medlem og flere Gange har været Medlem af Bestyrelsen. Endvidere takkede han Svend Petersen og Erik Christensen, der begge gennem de sidste 15 Aar havde været Medlemmer af Bestyrelsen. Personlig takkede Falkø for godt Samarbejde gennem de 5 Aar, han havde været Formand, og udtalte ligeledes nogle anerkendende Ord til Bestyrelsen for Ungdomsgruppen, som i den seneste Tid gennem stor Energi har oparbejdet en Virksomhed, som er al Ære værd. Efter at have rettet en Tak til Den socialdemokratiske Presse, De samvirkende Fagforeninger og Forbundets Ledelse sluttede Formanden under stærkt Bifald sin Tale med et Leve for H. K.

Som Repræsentant for Forbundet var Viggo Pedersen til Stede og bragte en Lykønskning fra Forbundets Forretningsfører, der var indbudt til Festen, men var blevet forhindret i at deltage paa Grund af Sygdom. Efter at han havde opridset Forbundets Virksomhed og Fremgang, saavel medlemsmæssigt som overenskomstmæssigt, lykønskede V. P. Afdelingen paa Forbundets Vegne. Vekslende med Sange holdtes der stadig flere Taler, saaledes talte Ferd. Jensen som Repræsentant for D. s. F. Aage Eriksen bragte som Næstformand for Odense Afdeling en Hilsen og Lykønskning fra Kollegerne i Odense. Redaktionssekretær Lerbæk lykønskede paa egne og paa Bladets Vegne og opfriskede Minder fra Tiden, da Forretningerne havde ubegrænset Aabningstid. Fritz Petersen, der er Afdelingens Fanebærer, overrakte staaende ved Fanen under stærkt Bifald som Foræring Afdelingen en Faneplade med Inskription. Falbe Hansen lykønskede for Faaborg Afdelings Vegne. Poul Hansen, Svendborg, takkede i en velholdt lille Tale Forbundets Ledelse for den Linie, hvorefter Arbejdet førtes. Endelig bragte L. Jelsing paa Nyborg Afdelings Vegne en Hilsen og Lykønskning. Samtlige Talere hilstes med hjertelige Bifald. Telegrammer var indløbet fra Forbundets Hovedkasserer og Sekretærer, og blandt Blomsterhilsenerne var fra Ungdomsgruppen og D. s. F. smukke Blomsterkurve. Efter det fælles Kaffebord var der Underholdning og Dans, og Festen formede sig paa nydeligste og fornøjeligste Maade, saaledes at Aftenen vil staa som en af de Afdelingssammenkomster, der sent vil gaa Deltagerne af Glemme.

Conto pro diversi.

ARBEJDERNES FÆLLESORGANISATION.

Formanden for vor Afdeling i Haderslev, Hovedbestyrelsesmedlem Peter Olesen, der ved Byraadsvalget blev genvalgt ogsaa som Raadmand — er endvidere blevet valgt til Næstformand i Arbejdernes Fællesorganisation i Haderslev.

SVENSKA HANDELSARBETAREFÖRBUNDET.

Vort svenske Broderforbund har i den seneste Tid haft en stærk Tilgang af nye Medlemmer og har nu passeret Medlemsantallet 30,000. Vi gratulerer.

SVENSK-DANSK SAMARBEJDE.

Midsommerdagen den 24. Juni afholdtes i Helsingborg et svensk-dansk Medhjælperstævne. Som Talere var til Stede Borgmester Peder Christensen, Helsingør, Ombudsmand K. Finnström, Malmø, og Sekretær Harald Heie, København. Nærmere Referat i næste Nummer.

Fra Afdelingerne.

Hjørring. Afdelingen afholdt 28. April ordinær Generalforsamling paa Hotel »du Nord«. Til Dirigent valgtes Fuldmægtig A. Grønbech. Formanden aflagde udførlig Beretning for det forløbne Halvaar samt Beretning om Arbejdsløshedskassen. Beretningerne godkendtes enstemmigt. Kassereren oplæste Regnskabet for 1936—37 samt Arbejdsløshedskassens Regnskab for det forløbne Halvaar. Begge Regnskaber godkendtes enstemmigt. Kassereren A. Bohn genvalgtes enstemmigt. Til Bestyrelsesmedlemmer genvalgtes A. Grønbech og nyvalgtes H. Andersen og J. Larsen i Stedet for G. Kraglund og A. Nielsen, der ikke ønskede Genvalg. Til Suppleanter valgtes A. Pedersen og L. C. Andersen. Revisorerne F. Gram Mikkelsen og A. Pedersen genvalgtes enstemmigt. Til Revisorsuppleanter valgtes Chr. B. Nielsen og H. Quehsel. Som Fanebærer valgtes Herluf Frederiksen. Under Eventuelt slog Formanden til Lyd for Indmeldelse i Hjælpefonden for de Medlemmer, der har Adgang dertil, samt talte for Tilslutning til Landsstævnet i København i Sommer. Dirigenten sluttede Generalforsamlingen med at udbringe et Leve for H. K. Sekretæren.

Nakskov. Afdelingen afholder sin aarlige Fugleskydning **Søndag den 4. Juli i »Svingelen«.** (Bemærk Rettelsen). Tegning sker hos Bestyrelsen — saavel Afdelingens som Ungdomsgruppens — eller paa **Kontoret** hver **Onsdag** og **Mandag** fra Kl. **19—21.**

Næstved. Afdelingen afholdt den 12. Maj ordinær halvaarlig Generalforsamling paa »Bygningen«. Som Dirigent valgtes A. Spiermann. Formanden aflagde Beretning og omtalte navnlig Overenskomstarbejdet, Afdelingens Forhold til Fællesorganisationen samt Agitationsarbejdet og de mange Sletninger af Restanter. Kassereren forelagde Regnskabet, som godkendtes. Til Bestyrelsen genvalgtes de afgaaende Bestyrelsesmedlemmer: Assistent Sv. Aage Hansen, Eivin Jensen, Hans Egede og Svend Larsen. Som Suppleanter valgtes Sv. Elvang og Beate Olsen. Revisorerne genvalgtes ligeledes: Sv. Elvang og Carl Weigel. Fanebæreren Frits Jensen blev ogsaa genvalgt. Under Eventuelt anbefalede Formanden at støtte Matteottifondens Spaniens-Indsamling, ligesom Sommerstævnet i København anbefaledes. R. C.

Odder. Medlemmernes Interesse henledes paa Afdelingens Strandplads Saxild Plantage. Tilbring Søndagen dér. Der kan faas Kaffe til meget billige Priser. Husk at medbringe Kopper.

Strandudvalget.

Forbundets Emblem.

Emblemet udført i Sølv med indlagt, blaa Emaille. — Faas med Knap, lang Naal eller Sikkerhedsnaal.

Pris: Kroner 1,25. — Faas i alle Afdelinger.

Dansk Dommer- og Politikontoristforening

Bestyrelsesmøde

afholdtes Lørdag den 5. Juni 1937 i Helsingør, paa hvilket bl. a. vedtoges, at Foreningen søger indledet Forhandlinger med de paagældende Myndigheder om, at Bestemmelserne i Tjenestemandslovens §§ 2—4, 6—11, 13—29, 31, 43, 44 og 75—82 med fornødne Lempelser ogsaa maa blive gældende for de Kontormedhjælpere, der omfattes af Regulativet af 8. Februar 1936.

Endvidere blev det besluttet over for Justitsministeriet at rejse Spørgsmaalet, om vi nu efter den nye Lønordning, hvorved Staten jo har anerkendt vor Eksistens, kan opnaa Præmietilskud til en frivillig Pensionsordning, og saafremt dette kan ske, da at søge en saadan gennemført.

Tillidsmedlemsmødet 1937.

SØNDAG d. 6. Juni 1937 Kl. 9 afholdt Foreningen sit 8. ordinære Tillidsmedlemsmøde i Forsamlingsbygningen i Helsingør. I Mødet deltog som Gæster d'Herrer Lind og Jansson fra Svenska Handelsarbetareförbundets Hälsingborg Afdelings Bestyrelse samt Formanden og Kassereren fra H. K.s Helsingør-Afdeling, d'Herrer Lindstrøm og Larsen. Endvidere var H. K. repræsenteret ved Sekretær Viggo Pedersen.

Efter at Kasserer E. Hüsig paa Frederiksborg Amtskreds og Herr Lindstrøm paa Helsingør Afdelings og Byen Helsingørs Vegne havde budt de mødte Velkommen, valgtes Henry Kjær, Thisted, til Dirigent.

Formanden aflagde derefter Beretning for det forløbne Aar og omtalte derunder særlig Regulativet af 8. Februar 1936, som vi jo allerede ved sidste Tillidsmedlemsmøde var bekendt med og omtalte derefter Foreningens Arbejde for at fremme Normeringen mest muligt. I det store og hele maatte vi imidlertid hilse Regulativet med Glæde som et endda meget godt Grundlag at arbejde videre paa. Selvfølgelig var ikke alle Medlemmer tilfredse. At det Antal, vi har faaet forhøjet, nemlig 14 Kontorfuldmægtig- og 130 Kontorassistentlønninger, er for lille, er vi og forhaabentlig ogsaa Myndighederne klare over, og forhaabentlig maa det lykkes Organisationen at skaffe de Medlemmer, der har indsendt Klage over Normeringen, den Løn, som de har ment sig berettiget til og efter vor Mening med fuld Ret har Krav paa. Der vilde nu i Fortsættelse af Forhandlingerne den 5. Maj blive rettet Henvendelse til de paagældende Myndigheder om at imødekomme vort Forslag af 20. Maj om en Forøgelse af Avancementslønningerne. Endvidere oplyste Formanden, at Lønforhøjelserne ifølge Regulativet for samtlige Dommer- og Politikontorister antagelig beløb sig til ca. ¼ Mill. Kr.

Form. omtalte derefter de udsendte Spørgeskemaer og beklagede i høj Grad, at saa mange Medlemmer ikke var mere interesseret i Foreningens Arbejde, end at de ganske undlod at besvare Skemaet. Han haabede imidlertid, at det maatte lykkes at faa de ønskede Oplysninger, ogsaa for Ikke-Medlemmerne, saaledes at saavel Statistik som Medlemsfortegnelsen kunde blive udarbejdet.

Med Hensyn til Agitationen oplyste han, at Foreningen til de fleste uorganiserede Kolleger under Regulativet havde udsendt Opfordring til Indmeldelse i H. K., og en Del Kolleger havde ogsaa fulgt Opfordringen, men desværre var der alt for mange, der stadig stod uden for Organisationen, og han henstillede meget kraftigt til Tillidsmedlemmerne at være med i Agitationsarbejdet. Herunder oplyste Formanden, at 2 Medlemmer, straks efter at Organisationen havde skaffet dem Lønforhøjelser paa henholdsvis 800 Kr. og 1300 Kr. aarlig, udmeldte sig af Foreningen, og efter Opfordring fra Mødedeltagerne meddelte Formanden, at de paagældende var Fruerne M. Billing og H. Ewald, Dommerkontoret, Svendborg. At Meddelelsen blev modtaget med kraftige Fyraab, er vist overflødigt at tilføje.

Til Slut omtalte Formanden sin Deltagelse som Gæst i H. K.s Kongres i August 1936.

Sekretær Viggo Pedersen redegjorde derefter for Forbundets Arbejde vedrørende Regulativet og oplyste derunder, at Medlemmerne fra flere Amtskontorer havde rejst Krav om at blive lønnet efter Regulativet. Forbundet havde derefter overfor Amtsraadene rejst Krav om en betydelig Forbedring af de paagældende Kontormedhjælperes Løn, og Frederiksborg Amt havde allerede nu vedtaget at lønne sine Kontormedhjælpere efter den mellem H. K. og Helsingør Kommune oprettede Lønoverenskomst for kommunale Kontormedhjælpere. Forskellige Spørgsmaal vedrørende Normeringen blev besvaret af Formanden. Beretningen godkendtes.

Kassereren forelagde det reviderede Regnskab for sidste Regnskabsaar, der ligeledes godkendtes.

Det af Thisted Amt stillede Forslag om Udsendelse af Meddelelser til Tillidsmedlemmerne blev efter nogen Diskussion trukket tilbage af Henry Kjær.

Ved de efterfølgende Valg genvalgtes saavel Formanden og de afgaaende Bestyrelsesmedlemmer Svend Petersen og J. Harbo Jensen som de 2 Suppleanter Frk. H. Høi og Henry Kjær, medens H. C. Jensen, Dommerkontoret, Storehedinge, nyvalgtes til Suppleant. Ligeledes genvalgtes Revisorerne Helge Hansen og C. N. Schau samt Suppleanten A. Øblad, medens D. Vogelsang, Politikontoret, Sønderborg, nyvalgtes som Revisorsuppleant.

Det vedtoges at afholde næste Tillidsmedlemsmøde i København.

Mødet sluttede herefter med et kraftigt Leve for D. D. P. K., hvorefter man gik i Gang med det righoldige Program for Resten af Dagen, der takket være d'Herrer Lind, Lindstrøm og Hüsigs store Forarbejde blev saa vellykket, at Mødet den 6. Juni 1937 absolut staar som det bedste, vi endnu har haft.

Sammenkomsten i Helsingør og Hälsingborg den 6. Juni.

EFTER at Tillidsmedlemsmødets alvorligere Del var overstaaet, samledes Mødedeltagerne tillige med nogle Kolleger, der var kommet til Helsingør, i Teatercaféens hyggelige Restaurant. Her herskede der den bedste Stemning, og Frk. Høi, Horsens, holdt i nogle smukke og velvalgte Ord en Tale for Foreningens Formand, H. C. Olsen, med en Tak paa Kollegernes Vegne for det hidtil udførte Arbejde for Kollegerne. Samtidig overrakte Frk. Høi Formanden et Guldur og et Pengebeløb, skænket af Kolleger indenfor Foreningen som et synligt Udtryk for disses Paaskønnelse af Formandens Arbejde for Foreningen siden dennes Stiftelse i 1929. Samtidig overraktes der Formandens Frue, der ogsaa deltog i Sammenkomsten, en Buket smukke Roser, ligesom ogsaa Formanden selv fik overrakt Roser. H. C. Olsen takkede dybt bevæget for den smukke Gave og sluttede sin Takketale med at udbringe et kraftigt besvaret Leve for Dansk Dommer- og Politikontoristforening under Dansk Handels- og Kontormedhjælperforbund. Endvidere talte Iversen, Grenaa, og Svend Petersen, Svendborg, der fremhævede, at det var Formanden, der maatte trække det tunge Læs, og at Æren for de opnaaede Resultater derfor tilkom Formanden i Forbindelse med Forbundet.

Efter Frokosten var der Udflugt til Hälsingborg i straalende Sol. Saa snart vi havde faaet svensk Grund under Fødderne, gik Færden til »Kärnan«. Herfra gik Turen tilbage til Hälsingborgs imponerende Raadhus, hvor vi modtoges af Politimester E. Ulfsberg, som med Elskværdighed havde stillet sig til Raadighed for os og holdt et lærerigt Foredrag om Doms- og Politivæsenets Ordning i Sverige. Derefter besaa man Svenska Handelsarbetareförbundets Hälsingborg Afdelings Kontorer. Ved et smukt pyntet Kaffebord bød Formanden for Hälsingborg Afdelingen Velkommen og udtrykte sin Glæde over Samarbejdet mellem det svenske og danske Broderforbunds Afdelinger paa begge Sider af Øresund. H. C. Olsen takkede paa D. D. P. K.s Vegne for den hjertelige Modtagelse, og Forbundssekretær Viggo Pedersen gav Udtryk for de danske Deltageres Tak for den overordentlige Gæstfrihed, hvormed vi var blevet behandlet af vore svenske Kolleger, og udbragte et Leve for Svenska Handelsarbetareförbundets Hälsingborg Afdeling.

Deltagerne spredtes herefter for i mindre Grupper at vende tilbage til Helsingør. For den vellykkede Dag er der Grund til at takke Hälsingborg Afdelingen gennem Gösta Lind og de øvrige af vore svenske Kolleger. Det var en Dag, vi sent vil glemme. H.

DA det jo desværre er os umuligt personligt at takke hver enkelt, der har bidraget til den overvældende Opmærksomhed, der blev os til Del den 6. Juni, vil jeg herigennem bringe Eder alle min Hustrus og min dybtfølte Tak for den uforglemmelige Dag. H. C. Olsen.

Kommunal Kontormedhjælper Tidende

Redigeret af **Viggo Hougaard**, Holbæk.

H. K.s 5. kommunale Kursus.

VORT 5. KURSUS, der som bekendt var anlagt som et 14-Dages Kursus, havde samlet saa stor Deltagelse, som »H. K.s Strandhus« paa nogen Maade kan rumme. Vi har tidligere omtalt Programmet for dette Kursus, som arrangeredes i Samarbejde med og med Støtte af Den danske Købstadforening. I hele Kursuset deltog 62 kommunalt ansatte Kolleger fra 38 Kommuner, og i de 14 Dage deltog disse Kolleger med Liv og Lyst i Arbejdet følgende Eksperternes udmærkede indledende Foredrag om alle de Spørgsmaal, som beskæftigede sig med Skatteforhold. Disse af vort Forbund arrangerede Kursus for kommunale Kontormedhjælpere er efterhaanden blevet en fast Institution, og fra forskellige Sider har Forbundet da ogsaa kun hørt anerkendende Ord.

Kursusets Gæster og Deltagere samledes Søndag den 6. Juni Kl. 15,30 om Kaffebordene i Strandhusets Foredragssal. Folketingsmand Gustav Pedersen bød paa Forbundets og Forretningsfører Julius Hansens Vegne Velkommen til Arbejdet. Julius Hansen var grundet paa sin Tilstedeværelse i Malmø ved Knut Lundgrens Begravelse forhindret i at være til Stede. Efter en særlig Velkomsthilsen til Gæsterne, hvoriblandt befandt sig Overretssagfører N. C. Lissau som Repræsentant for Købstadforeningen og Fuldmægtig J. Pinholt fra Indenrigsministeriet, rettede G. P. en Tak til Kæmnerforeningen og Skatteinspektørforeningen og Bestyrelsen for den kommunale Fællesklub. Det er Fællesklubbens Arbejde, der har skabt Rammerne for dette Kursus. En særlig Tak til Købstadforeningen for den Interesse, der er vist, baade den moralske og den økonomiske Støtte. Det betyder, at vi kan lægge vore Kursus i den Plan, vi ønsker, og at vi bl. a. i Aar har kunnet udvide Kursusperioden fra 8 til 14 Dage. Gustav Pedersen saa i den forøgede Bevilling i Aar fra Købstadforeningens Side en Tillidserklæring til Organisationen.

Emnet i Aar er et af Tidens mest brændende Spørgsmaal. De Opgaver, der paalægges Samfundet, giver Kommunerne en Opgave, som Ledere og Funktionærer ikke kan komme uden om. De skal administrere Lovene paa bedste Maade, og det er det, Deltagerne skal dygtiggøre sig i. Skatteomraadet er et Omraade, hvor der ogsaa i kommende Aar vil blive lovgivet meget. Vi har kommunalt Selvstyre, men vil man bevare dette og fordele Byrderne ligeligt, kommer vi ud for en vanskelig Opgave. Jo større Dygtighed og jo mere Føling, man har med Stoffet, og jo bedre Samarbejde imellem Kommunerne, des større Chance er der for at løse Opgaven rigtigt. Haaber at Kursuset vil bidrage sit til, at den enkelte Kollega faar Udbytte af Kursuset til samtidig Gavn for Samfundet. Med endnu en Tak til de, der har været med til at skabe dette Kursus, udtalte Gustav Pedersen Haabet om et godt Udbytte for Deltagerne og de Kommuner, som de repræsenterede, og at Arbejdet og dets Resultater maatte blive saadant, at det ogsaa var til Gavn for Organisationen.

Efter at Forsamlingen havde afsunget Marinus Kristensens Sang: »I fjerne Oldtids mørke Nat« udtalte Overretssagfører N. C. Lissau som Repræsentant fra Den danske Købstadforening:

»Bestyrelsen for Den danske Købstadforening, der er indbudt til denne festlige Aabningshøjtidelighed, beklager, at det har været den umuligt at give Møde paa Grund af Deltagelse i Møder i Gaar rundt i Landet, men idet jeg takker for den personlige Indbydelse til denne Fest, skal jeg meddele, at det er mig overdraget at bringe Forsamlingen en Hilsen fra Købstadforeningens Formand, Finansminister H. P. Hansen.

Til denne Hilsen vil jeg gerne knytte Haab og Ønske om, at dette Kursus, ligesom de tidligere, vil sætte Spor hos Deltagerne og derved ogsaa blive til Gavn for de Kommuner, i hvis Tjeneste Deltagerne arbejder. Betydningen af et godt Grundlag og grundig Viden hos de kommunale Funktionærer er allerede for længst gaaet op for ledende Kommunalmænd i dette Land.

Stærkere og stærkere bliver Trangen til, at Spørgsmaalet maa finde sin snarlige Løsning, og større og større Krav stilles der til de kommunale Funktionærers Kundskaber og Evner til hurtigt at finde sig til Rette i nye Forhold; jeg tænker her paa Udligningsloven og de Forandringer, denne Lov pludseligt har bragt i de kommunale Skattekontorers daglige Virksomhed.

Saalænge Myndighederne endnu overvejer, hvad man vil foretage sig for at tilvejebringe Muligheden for kommunale Kursus af mere varig Karakter, maa man med Glæde hilse de Bestræbelser, som Dansk Handels- og Kontormedhjælperforbund i Forbindelse med Kæmnerforeningen og Skatteinspektørforeningen udfolder for at dygtiggøre de kommunale Funktionærer, og jeg gentager Købstadforeningens Hilsen og ønsker Dem alle, mine Damer og Herrer, en god Arbejdstid under Vejrgudernes forhaabentlig gode Auspicier.«

Efter at endnu en Sang var afsunget, overtog Formanden for kommunale Kontorfunktionærers Fællesklub, Vilh. Jacobsen, Ledelsen af Kursuset. Han oplæste en Hilsen fra Kæmnerforeningens Formand, Caprani, der beklagede, at Kæmnerforeningen ikke var i Stand til at være repræsenteret ved Aabningshøjtideligheden. V. J. takkede Forbundet, fordi Ledelsen paany var overdraget ham og paakaldte Deltagernes Bistand til, at Kursuset kunde gennemføres paa en værdig Maade.

V. J. takkede G. P. og Overretssagfører Lissau for de fremsatte Udtalelser og Ønsker. Undervisningsspørgsmaalet er, siden vi begyndte, taget op af andre, vi ser med Glæde herpaa, men vi maa ikke tabe vort eget Kursus af Syne. Vi har udvidet Kursuset til 14 Dage og har gjort det noget ensidigt, fordi vi regnede med de nye Loves Gennemførelse. V. J. udtalte Ønsket om et godt Udbytte og et godt Samvær i de kommende 14 Dage og takkende for de anerkendende Udtalelser, der var faldet om Fællesklubben, erklærede han Kursuset for aabnet. Man sang derefter »Fremad det lyder«, og Gæster og Kursister spredtes for at bese Feriehjemmet og dets herlige Omgivelser, som tog sig vidunderligt ud i det straalende Solskinsvejr.

Under de følgende Dages Undervisning blev Statsskatteloven gennemgaaet under Ledelse af Kontorchef C. Helkett. Torsdag den 10. indledede Vilhelm Jacobsen om Ejendomsskatter og blandt de øvrige Foredragsholdere, som ydede værdifulde Indlæg og Bidrag til Undervisningen, nævner vi Fuldmægtig Pinholt, Kommunaldirektør Rambusch, Kæmner Zoffmann og Kommunaldirektør Melander. Pladsen tillader desværre ikke at komme ind paa Enkelthederne angaaende de to Ugers Undervisningsarbejde. I Forbindelse med Kursuset var der arrangeret Udflugter og Besøg, som bidrog til at gøre Kursuset yderligere værdifuldt.



Kursusdeltagere og Gæster.



Medhjælper-Ungdommen

Redigeret af **Henry Gran**, København.

Ungdomsarbejdet i København.

Ungdomsgruppen i København har udsendt sin Beretning for Perioden 1. April 1936—31. Marts 1937. Det fremgaar af denne, at der har været god Fremgang. Der er i Aarets Løb indmeldt 845. Medlemsantallet var pr. 31. Marts 1184, hvilket er en Fremgang paa ca. 100. Af Medlemsbestanden overgaar der jo i Løbet af Aaret et meget stort Antal til de Udlærtes Rækker. At det ikke er nogen helt ringe Virksomhed, Gruppen har udfoldet, viser Beretningen ogsaa, idet der har været 138 Foranstaltninger af forskellig Karakter. Derudover har Gruppen deltaget i Afdelingens og Faglig Ungdoms Propagandamøder. Ser man paa Ungdomsgruppens talmæssige Udvikling siden Starten med 322 Medlemmer og til nu med 1184 Medl., er det jo ogsaa en beundringsværdig Fremgang — ikke mindre end 269 pCt.

Alle taler om
Tal med alle om

Landsstævnet i København

7.—9. August

- Se Omtalen inde i Bladet. -

Fra Ungdomsgrupperne

Aalborg. Ungdomsgruppen afholdt Søndag d. 13. Juni Cykletur ud i det blaa. Der var mødt 20 af Ungdomsgruppens Medlemmer. Deltagerne kørte til Birkelse, hvor der var fælles Kaffebord og Underholdning. Ungdomsgruppelederen holdt en Tale, hvori han oplyste, at Ungdomsgruppen havde eksisteret i 4 Aar. Endvidere omtalte han den Agitationskampagne, som Ungdomsgruppen havde iværksat. — Derefter sejledes i Motorbaad op ad Ryaa, og ved 6-Tiden gik det atter mod Aalborg. Det var en Tur, der snart vil blive gentaget.

Aarhus. Lørdag den 3. og Søndag den 4. Juli: Weekend paa »Vosnæs Pynt«. Start fra Østbanetorvet Kl. 19½ og 22. Pris Kr. 1,25. — **Lørdag den 10. og Søndag den 11. Juli:** Weekend paa »Vosnæs Pynt«. Indtegning senest Torsdag den 8. Juli hos Hans Jensen, J. la Coursgade 12. Tlf. 7339. — **Lørdag den 17. og Søndag den 18. Juli:** Weekend paa »Vosnæs Pynt«. Indtegning senest Torsdag den 15. Juli hos Hans Jensen. Mødested og Mødetid som sædvanlig. — **Onsdag den 14. Juli:** Aftencykletur til Neder Fløjstrup og Beder. Start fra Remisen Kl. 19,30 pr. Kaffe 15 Øre. Husk Krus. — **Lørdag den 24. og Søndag den 25. Juli:** Weekend paa »Vosnæs Pynt«. Pris Kr. 1,25. Indtegning senest Torsdag den 22. Juli hos Holger Mortensen, Nr. Allé 23 c, Tlf. 5030 mellem Kl. 18 og 19. Mødested og Mødetid som sædvanlig. — **Onsdag den 28. Juli.** Aftencykletur over Kolt-Ormslev til Constantinborg. Start fra Frederiksbjerg Torv Kl. 19,30 pr. Kaffe 15 Øre. Husk Krus.

Fredericia. Søndag den 4. Juli: Heldagstur til Hvidbjerg. — **Tirsdag den 13. Juli:** Cykletur til Trelde Sande. — **Søndag den 18. Juli:** Heldagstur til Hvidbjerg. — **Tirsdag den 27. Juli:** Cykletur til Hindsgaul. — Cykleturene starter Kl. 19,15. Heldagsturene Afgang fra Kontoret Kl. 6,30 eller Lørdag Aften Kl. 21. Mad med til hele Dagen. Kaffe: Pris 50 Øre. Husk Sangbog og Lygte.

Grenaa. Tirsdag den 13. Juli: Udflugt pr. Rutebil til Hoed Kro. Start fra Torvet Kl. 19,30. Forskellig Underholdning. Fælles Kaffebord m. m. og derefter Dans til Ungdomsgruppens eget Orkester. Billet til Bilerne 50 Øre. **Onsdag den 28. Juli:** Aftencykletur til Gjerrild. Start fra Torvet Kl. 19,15.

Hjørring. Ungdomsgruppen afholdt Generalforsamling Torsdag den 3. Juni paa »du Nord«. Formandens Beretning godkendtes enstemmigt. Til Bestyrelsen valgtes Arnold Petersen, Fridlev Østergaard Larsen, Poul C. Andreasen og Hugo Andreasen. Formanden henstillede til de fremmødte at gøre et Stykke Arbejde for Tilslutningen til de forskellige Arrangementer. Derefter fælles Kaffebord.

Horsens. Torsdag den 1. Juli. Cykletur til Bjerre Kro. Fælles Kaffebord 1 Kr. Dans i Bjerre Kro til Kl. 23. Mødested: Forsamlingsbygningen. — **Torsdag den 8. Juli:** Cykletur over Hatting. Kop og Brød medbringes. Mødested: Forsamlingsbygningen. — **Torsdag den 15. Juli:** Cykletur »Ud i det blaa« — Kop og Brød medbringes. Mødested: Forsamlingsbygningen. — **Torsdag den 29. Juli:** Gratis fælles Kaffebord og Dans i Kroen til Kl. 23. — Samtlige Ture starter Kl. 19,10 pr. Husk Cyklelygten og Vimplen.

Kolding. Torsdag den 1. Juli: Aftencykletur »Ud i det grønne«. Kaffe 15 Øre. Brød og Krus medbringes. Start Kl. 19,30. — **Lørdag den 10. og Søndag den 11. Juli:** Weekend-Tur til Elvighøj. Fuld Forplejning 1 Kr. — Start Lørdag Aften Kl. 22 eller Søndag Morgen Kl. 7. — **Torsdag den 15. Juli:** Aftencykletur til Vargaarde. Kaffe 15 Øre. Brød og Krus medbringes. Start Kl. 19,30. — **Søndag den 25. Juli:** Cykletur til Vargaarde. Mad medbringes. Kaffe 25 Øre. Start Kl. 7.

København. Tirsdag den 6. Juli: Cykletur til Skovbrynet i Hareskoven. Start fra Ungdomshjemmet Nr. Søgade 27 A Kl. 20. — Leder: Henning Rasmussen. — **Onsdag den 7. Juli** Kl. 20: Klubaften. — **Søndag den 11. Juli:** Heldagstur til Malmø og Lund med Besøg i Lunds Domkirke og Folkets Park i Malmø. Afgang fra Havnegade 49 Kl. 8 pr. — Pris Kr. 4,00 for Skib og Tog samt Adgang til Domkirken og Folkets Park. Mad til hele Dagen. Billetter faas paa Kontoret og i Ungdomshjemmet. Sidste Frist Torsdag den 8. Juli. Leder: Knud Larsen. — **Tirsdag den 13. Juli:** Besøg paa Carlsberg Musæet. Samling Kl. 19,30 paa Hj. af Pileallé og Ny Carlsbergvej. Deltagelse skal meddeles senest den 10. Juli. — **Onsdag den 14. Juli:** Klubaften. — **Tirsdag den 20. Juli:** Rundfart i Havnen med Afslutning paa Trekroner. Pris Kr. 0,85. Eventuelt fælles Kaffe og en Svingom. Samlingssted: Havnegade ud for Niels Juel Kl. 20. Billetter bestilles senest den 16. Juli. — **Søndag den 25. Juli:** Cykletur til Fiskebæk — Høje Sandbjerg — Skodsborg. Start Kl. 9 fra Ungdomshjemmet. Mad til hele Dagen. Badetøj medbringes. Leder: Børge Aanæs. — **Tirsdag den 27. Juli:** Cykletur til Charlottenlund Strand. Badetøj medbringes. Start fra Ungdomshjemmet Kl. 20. Leder: Kurt Aabye.

Ungdomsgruppen har tilrettelagt en Ferietur til Bornholm i Dagene 9.—15. August i Forbindelse med Landsstævnet. Prisen for Rejse, Ophold paa Vandreherberg samt Kosten andrager ca. Kr. 30,00. Indtegning skal ske senest den 15. Juli til Kontoret Gl. Kongevej 1 E eller Børge Aanæs.

Alle Oplysninger faas ved Henvendelse til Formanden, Central 13336 — 12339 eller privat Damsø 2877. — Kammerater, der har Musikinstrument, f. Eks. Mandolin, Banjo o. lign., og som vil være med til at starte et Strengeorkester, bedes henvende sig til Formanden snarest.

Nakskov. Søndag den 4. Juli: Fugleskydning i Svingelen. — **Onsdag den 7. Juli:** Cykletur til Lejrpladsen. — **Lørdag den 10. og Søndag den 11. Juli:** Weekend-Tur til Lejrpladsen. — **Onsdag den 14. Juli:** Cykletur til Lejrpladsen. **Lørdag den 17. og Søndag den 18. Juli:** Weekend-Tur til Lejrpladsen. — **Onsdag den 21. Juli:** Cykletur til Lejrpladsen. — **Lørdag den 24. og Søndag den 25. Juli:** Weekend-Tur til Lejrpladsen. — **Onsdag den 28. Juli:** Cykletur til Lejrpladsen. — **Lørdag den 31. Juli:** Weekend-Tur til Lejrpladsen.

Nykøbing F. Ungdomsgruppens Medlemmer gøres opmærksom paa, at Lejrpladsen ved Marielyst er aaben for saavel Weekend- som Søndagsophold. Prisen er Kr. 1,25 for Weekend og Kr. 1,00 for Søndagen. Anmeldelse om Deltagelse skal ske hver Uge til F. V. Larsen, Tlf. 745 x, senest Fredag Aften.

Odder. Torsdag den 8. Juli: Cykletur »Ud i det blaa«. Kaffe a 25 Øre. Kop medbringes. Mødested: Banegaarden Kl. 19,30. — **Torsdag den 29. Juli:** Cykletur til Hau. Mødested: Banegaarden Kl. 19,30. — Hver Tirsdag Aften Badetur til H. K.s Strandplads, Saxild. Mødested: Banegaarden Kl. 19,30.

Odense. Lørdag den 3. og Søndag den 4. Juli: Weekend-Tur til Nyborg. Pris Kr. 1,50. Afgang fra Klingenberg Kl. 22. — **Onsdag den 7. Juli Kl. 20:** Sejltur paa Odense Aa. Pris 25 Øre. Mødested: Klingenberg 15. — **Torsdag den 15. Juli** Kl. 19¼: Cykletur til Munkebo. Underholdning, Bal, fælles Kaffebord. Pris 1,25. Afgang fra Klingenberg 15. — **Lørdag den 17. og Søndag den 18. Juli:** Weekend-Tur til Nyborg. Pris Kr. 1,50. Afgang fra Klingenberg Kl. 22. Indtegning senest Fredag.

Roskilde. Søndag den 4. Juli Kl. 10: Badetur til Karlslunde. Eftermiddagskaffe 45 Øre. Mad medbringes. Leder: Eva Hansen. — **Onsdag d. 14. Juli:** Aften-Gaatur. Start Kl. 19½ fra Stændertorvet. Til Slut Dansant paa »Fjordvilla«. — **Søndag den 25. Juli:** Cykletur til Karlslunde. Start Kl. 10 fra Stændertorvet. Mad medbringes samt Badetøj.

Slagelse. Søndag den 11. Juli: Tur til »Parnas«, Sorø. Start fra Nytorv Kl. 14,15 pr. Pris Kr. 1,25. — I Turen deltager Korsør og Næstved Ungdomsgrupper. — **Tirsdag den 20. Juli:** Cykletur til Næsbystrand. Afgang fra Nytorv Kl. 19,15. Mød talrigt.

Meddelelser

Agitationen i Sommer.

Ogsaa Sommermaanederne kan anvendes til Agitation for fornyet Tilgang til Organisationen. Foruden den personlige Agitation og den Agitation, der ligger i selve Arrangementerne indenfor Grupperne, raader vi over et righoldigt Udvalg af Agitationsmateriale, der faas gennem Tillidsmændene. Glimrende Agitationsmidler er ogsaa Cyklevimplen og Forbunds-Emblemet, der kan købes gennem Afdelingerne og Gruppelederne. — Prisen paa Emblemet er Kr. 1,25.

Ny Ungdomsgruppe.

Atter kan vi meddele om en ny Udvidelse af vort Arbejde blandt Medhjælperungdommen, idet ogsaa Lemvig Afdeling nu har oprettet Ungdomsgruppe. Som Leder er udpeget Carl Erik Bechgaard. Vi ønsker Afdelingen til Lykke med Beslutningen og byder den nye Ungdomsgruppe Velkommen i Arbejdet. — Forbundet har herefter ialt 45 Ungdomsgrupper.

Udgivet af Forbundet. — Ansvarsh. Red. **Julius Hansen**, Vestre Boulevard 43, Kbhvn. V. — Trykt hos **Anton M. Jensen**, Admiralgade 24, Kbhvn. K.

Dansk
Handels- og Kontormedhjælper
Tidende

Nr. 8 — 1. AUGUST 1937 — 37. Aargang

Ved Jubilæet.

AFDELINGERNE I KØBENHAVN fejrer den 1. August 40-Aars Jubilæum. — I Almindelighed vil man sige, at 40 Aar ikke er noget »rundt« Tal, hvorfor der ikke vil være nogen Anledning til at festligholde en saadan Fødselsdag — men 4 Aartiers Arbejde for en Stands Rejsning, 40 Aars Organisationsarbejde er dog et Spand af Tid, og naar alle disse Aar har betydet een lang Arbejdsdag med Kamp for Overvindelsen af ofte taarnhøje Vanskeligheder, har man Lov til at standse op og se tilbage paa de svundne Aar — bedømme Resultaterne af Arbejdet, der er udført.

I de københavnske Afdelingers Festskrift, der udkom i Anledning af 25-Aars Jubilæet i 1922, skrev Festskriftets Medarbejdere til Indledning med klædelig Beskedenhed, at Byen København ofte sammenlignes med et stort Hoved paa en lille Krop, idet den store Hovedstad i vort lille Land er Tyngdepunktet for Handel og Omsætning. Derimod turde man ikke organisationsmæssigt for vort Vedkommende kalde København for et stort Hoved paa en lille Krop af Frygt for at være uretfærdig overfor Forbundets solide Provinsstamme, som med berettiget Harme vilde kunne protestere mod en saadan Analogi.

I de 15 Aar, der er forløbet siden, har de københavnske Afdelinger arbejdet stærkt — og med Held — paa at faa dette Billede virkeliggjort.

Og saaledes bør det naturligvis ogsaa være. Afdelingerne i København bør selvsagt efter vort Lands Forhold udgøre en væsentlig Bestanddel af Organisationen.

Fra sine i 1922 ca. 7500 Medlemmer af Forbundets ca. 16.500 Medlemmer staar København i Dag med godt 11.000 af Forbundets ca. 27.000 Medlemmer paa den smukkeste Førerplads.

Som det andetsteds er skrevet, skal vor Bevægelses Historie ikke skrives her. De københavnske Afdelingers Udvikling gennem de 40 Aar er endvidere kort ridset op i en Artikel inde i Bladet. — Skal Resultatet af de københavnske Afdelingers Indsats i vort Forbunds Historie klart og koncist sammenfattes her paa denne Jubilæumsdag — der tillige er 40-Aars Dagen for hele vor Bevægelses Start — bliver det ved at udtrykke, at vi i vor københavnske Afdeling i Dag har en fra alle Sider anerkendt og saa stor, stærk og handlekraftig Afdeling, som er en Nødvendighed for vor Bevægelse.

I vort som oftest meget vanskelige Arbejde for Højnelsen af Medhjælpernes Livsvilkaar, har de københavnske Afdelinger med stor Ihærdighed ligget i Spidsen paa saavel det faglige som det organisationsmæssige Omraade.

Med Sikkerhed har Afdelingen oparbejdet stor Respekt i vide Kredse for sin Virksomhed og maalbevidst vist at kunne løse de Opgaver, som meldte sig eller som man selv tog op.

I Spidsen for den københavnske Ledelse har Gustav Pedersen organisations- og propagandamæssigt skabt Resultater, der absolut maa paaskønnes. Frugten af Arbejdet kommer naturligvis i første Række de københavnske Kolleger tilgode; men Arbejdet bliver givetvis højnende og til Gavn for hele vort Lands omspændende Bevægelse.

Ved denne Mærkepæl siger vi da vor *største* og *førende* Afdeling en varm Tak for de svundne Aars Arbejde og tilsiger Forbundets Støtte til Gennemførelsen af de nye fælles Opgaver, der venter os til Standens Vel og Fremgang.

Vor Tak adresserer vi til de Kvinder og Mænd, der i Øjeblikket har Ansvaret for Afdelingens Trivsel og Vækst, og til de mange udmærkede Kolleger, der i de



forløbne 40 Aar har medvirket til at føre vor Bevægelse frem til det, den er i Dag.

Og ikke mindst skal vor Tak lyde til de mange Medlemmer, der trofast dannede Kæde om vor — de danske Medhjælperes — Livssag, og som endnu hver paa sit Felt yder sin betydningsfulde Indsats i vor Kamp for at føre Standen ind i en lysere og lykkeligere Fremtid.

Vi føjer til vor Tak Ønsket om, at det gode og loyale Samarbejde mellem de københavnske Afdelinger og Forbundet stadig maa fortsættes i de Arbejdsaar, der kommer.

Sker dette, og det har vi ingen Grund til at tvivle paa, vil Kampen for Medhjælpernes Sag lettes.

Held og Fremgang ønsker vi da vore københavnske Kolleger.

Til Lykke paa 40-Aars Dagen.

Julius Hansen.

Noter om Landsstævnet.

Landsstævnet optages paa Film.

Under hele Landsstævnet vil en Filmsfotograf følge de forskellige Arrangementer — og allerede Mandag Aften vil det meste blive forevist for Stævnets Deltagere ved det store Propagandamøde i Ingeniørhuset. Senere kommer en Del af Optagelserne ud i Filmsteatre i en Række Provinsbyer samt i København i D. S. B. Kino og Nora Bio.

Transmission af Stævnet.

Gennem Statsradiofonien vil en Del af Friluftsmødet i Fælledparken Søndag den 8. August blive transmitteret. — Udsendelsen finder Sted fra Kl. 15,20 til Kl. 16,00.

Forbundets Emblem.

Emblemet udført i Sølv med indlagt, blaa Emaille. — Faas med Knap, lang Naal eller Sikkerhedsnaal.

Pris: Kroner 1,25. — Faas i alle Afdelinger.

Stævnet skal vise vort Forbunds Styrke.

Landsstævnet kalder.

Flaget hejses, Baunen tændes,
hør vi lader Trommen gaa,
Blikkene mod Byen vendes,
det er dig vi kalder paa,
paa din Vilje, paa din Evne,
paa dit unge, vaagne Sind,
kom saa, du skal med til Stævne,
kom med Sang og Smil paa Kind.

Du vil ikke sidde hjemme
paa den store Stævnedag
for at lade andre fremme
det, der er din Hjærtesag,
ikke sidde skjult i Taagen,
søvnig paa et ukendt Sted,
du vil vise, du er vaagen,
du vil vise, du er med!

Lyt blot ikke, hvis du lokkes
bort til tomme Glæder nu;
dér, hvor Kammerater flokkes,
vil de spørge: Hvor er du?
Har du ikke Pligt at møde
dér, hvor Kammerater bær
deres Faner flammerøde
frem blandt Stævnepladsens Trær?

Dejlig er den danske Sommer,
smukt er dette Mødested,
Stævnet kalder, og du kommer,
men tag din Kollega med;
maaske staar han kun og venter
ubeslutsom, veg og svag,
paa at netop du ham henter
til den store Stævnedag.

Se paa dem, hvis Samhold svigter,
ogsaa dem bag Pult og Disk,
Trællekaar og Slavepligter
under Arbejdsherrens Pisk,
de maa sukke, de maa bukke,
blive endnu mere smaa,
den, der vover blot at mukke,
faar et Spark, og kan saa gaa.

Flaget hejses, Baunen tændes,
hør vi lader Trommen gaa,
af en gylden Sol vi blændes
under Sommerhimlens Blaa,
Træet, Talen, Sangen, Solen,
Løvet, Sommerblæsten blid,
Tusinder om Talerstolen
sværger til den nye Tid!

Aage Hermann.

Det konservative Folkepartis Funktionærforslag.

I Tiden mellem Rigsdagens Afslutning og vort Forbunds Repræsentantskabsmøde den 20. Juni indeholdt den konservative Presse jævnlig højstemte Artikler om Forslag til Lov om individuelle Arbejdsaftaler, og man insinuerede gentagne Gange, at det var de øvrige Partiers og Forbundets Hensigt at negligere Forslaget og ladet dette uomtalt. Forbundets Repræsentantskab vedtog, som refereret i sidste Nr. af Medlemsbladet, en Udtalelse, der redegjorde Forbundets Standpunkt til Forslaget, og som afviste dette som uvæsentligt, da det paa saa godt som alle Punkter betød en Forringelse af Medhjælpernes nuværende Forhold eller i bedste Fald en Stadfæstelse af de Vilkaar, Forbundet allerede gennem sit Arbejde havde hidført.

I samme Nummer af Bladet bragte vi en Erklæring, som Forbundets juridiske Konsulent, Overretssagfører Einar Hansen, havde afgivet om Forslaget og som Punkt for Punkt paaviste, hvorledes Forslaget stillede sig overfor gældende Retspraksis. Efter Repræsentantskabsmødet og Fremkomsten af denne Erklæring er den konservative Presse blevet saa godt som stum; nogle enkelte Provinsblade har derimod forsøgt at fortsætte de hadefulde Angreb paa Forbundet; men hverken disse Blade eller den københavnske Presse, som ogsaa er tavs, har vovet at omtale end sige sagligt at imødegaa Overretssagførerens Erklæring. Kun »Aarhus Stiftstidende« har overhovedet berørt Einar Hansens Erklæring og det paa en meget overfladisk Maade. Man betegner heri Repræsentantskabets Udtalelse som en forment Afvisning som Følge af, at Forbundet mener at have Patent paa at ordne Funktionærforhold, og derefter skriver man ordret: »at man føler sig generet af det konservative Forslag, fremgaar imidlertid ogsaa af en ny og med et juridisk Responsum kommenteret Omtale; den præsenteres 4-spaltet som en »sønderlemmende« Kritik, der imidlertid ved nærmere Eftersyn viser sig dels at stamme fra samme Artikel, nemlig Handels- og Kontormedhjælperforbundets juridiske Konsulents, dels at bygge paa Misforstaaelse eller rene Petitesser«.

Saaledes mener Aarhus Stiftstidende at kunne feje den Mand til Side, der i mere end 25 Aar har beskæftiget sig med Medhjælper-Retssager, og som mere end nogen anden sidder inde med Kendskab til de Retsafgørelser, der er skabt med Hensyn til Medhjælpernes Opsigelsesfrister, Ferieforhold m. m. Denne overfladiske Afvisning viser bedre end noget andet, at man fra konservativ Side er ude af Stand til sagligt at imødegaa den Kritik, der er rejst overfor det konservative Forslag, og Paastanden om, at dette er uden væsentlig Betydning for Medhjælperne, ja, paa visse Omraader endog en Forringelse af bestaaende Forhold.

Interessant er det at bemærke, at man har ment det nødvendigt til en vis Grad at indrømme dette, idet man nu skynder sig med at fremhæve, at det konservative Forslag kun er et Forhandlingsgrundlag, der paa ingen Maade giver sig ud for at være uden Fejl og Lyde, saaledes at der godt kan tales om Ændringer baade paa det ene og andet Punkt. Det forekommer os at være noget ejendommeligt, at det konservative Folkeparti vil lægge Navn til et Forslag, som dets Presse selv indrømmer kan være fuld af Fejl og Lyde, inden det har været til Behandling paa Rigsdagen. Dette skaber ikke hos Funktionærerne Tryghed for, at det konservative Folkeparti med synderlig dybgaaende Interesse varetager Funktionærernes Forhold.

Endelig fremhæver man i Aarhus Stiftstidendes Artikel, og dette Blad bygger i saa Henseende paa Udtalelser fra Berlingske Tidende, at »Forslaget er beregnet paa de Funktionærer, som ikke gennem deres Organisationer eller paa anden Maade har været i Stand til at sikre sig saa gode Vilkaar, som Forslaget fastsætter«. I denne Udtalelse indrømmer man aabenlyst, at Organisationerne har været i Stand til at sikre Funktionærerne bedre Vilkaar, end de bydes gennem det konservative Forslag; men hvorfor i al Verden skulde saa Funktionærerne føle sig fristede til at forkaste Opfordringen til Medlemsskab i Organisationen og lade sig nøje med de ringe Vilkaar, som det konservative Folkeparti ved sit Lovforslag vil unde dem.

Tilsidst skal blot nævnes, at Berlingske Tidende i en Artikel den 9. Maj skrev, at »Forsøget paa at organisere Funktionærstanden totalt var mislykkedes«, og derfor mener Bladet, at Lovgivningen maa træde til. Berl. Tidende bærer sig her ad som Lord Nelson ved at sætte Kikkert for det blinde Øje; har Bladet da virkelig ikke mærket, at Dansk Handels- og Kontormedhjælperforbund i Aarene siden 1932 er vokset fra over 16.000 til 27.000 Medhjælpere, hvorved Forbundet nu har organiseret 1/3 af den Kategori af Medhjælpere, som falder indenfor Forbundets Omraade, nemlig de underordnede Handels- og Kontorfunktionærer. »Total mislykket« er derfor en mild Overdrivelse, selv om vi skal være de første til at indrømme, at Funktionærerne havde gjort bedre i som Arbejderne at skabe sig selv en endnu større organisationsmæssig Styrke, end de i Øjeblikket har, saaledes at de derigennem allerede nu kunde gennemføre endnu bedre Vilkaar end de bestaaende og som en Gennemførelse af det konservative Forslag ydermere vil forringe.

Forbundet som Skræmmebillede.

DAGBLADENE bragte i Juni Maaned et Referat fra det 4. nordiske Studiekursus, som Boghandlermedhjælpere og yngre Boghandlere afholdt i Helsingfors.

Under dette Kursus holdt Formanden for Den danske Boghandlermedhjælperforening Poul Carit Andersen et Foredrag om Avtalsfrågan; heri beskæftigede han sig med det nye Forslag, som !»Boghandlermedhjælperforeningen« havde forelagt Københ.s Boghandlerforening og Den danske Provinsboghandlerforening til Vedtagelse, og efter Berl. Aftenavis udtalte han følgende: »Hvis vort Lønforslag ikke faar den Modtagelse, det har Krav paa, vil det føre store Dele af vore Medlemmer over i den socialdemokratiske Fagbevægelse, og man vil da blive tvunget til at vedtage en Overenskomst, der kun kan gennemføres ad Forhandlingens Vej. Hvorfor skal Boghandelens Folk arbejde for et halvt hundrede Øre i Timen, naar Typograferne, Bogbinderne og Bogtrykkerne faar det tredobbelte eller mere?« Saa mange var Ordene, som øjensynlig var beregnet paa at indjage Boghandlerne en Skræk i Livet, for at Boghandlermedhjælperne, hvis Deres Krav ikke blev imødekommet, skulde tilslutte sig vort Forbund og derigennem stille mere vidtgaaende Krav.

Herr Carit Andersen er jo selv Modstander af Boghandlermedhjælpernes Tilslutning til vort Forbund og undser sig altsaa ikke for at benytte vort Forbund som et Skræmmebillede for at faa sit Forslag vedtaget, og naar dette Skræmmebillede saa har gjort sin Virkning, er han lige saa stor Modstander som forhen mod Boghandlermedhjælpernes Tilslutning til Forbundet. En hel fair Fremgangsmaade kan man jo ikke kalde det, i Særdeleshed naar Herr Carit Andersen samtidig indrømmer, at de organiserede Arbejdere saasom Typografer, Bogbindere og Bogtrykkere er 3 Gange saa godt lønnede som Boghandlermedhjælperne netop i Kraft af deres forskellige Organisationers Forstaaelse, som Boghandlermedhjælperne savner.

I Stedet for at bruge Dansk Handels- og Kontormedhjælperforbund som Skræmmebillede, havde det derfor været mere rimeligt, naturligt og roligt at sige til Boghandlermedhjælperne: Følg Typografernes, Bogbindernes og Bogtrykkernes Eksempel og organiser Jer fagligt, d. v. s. i Dansk Handels- og Kontormedhjælperforbund, saa kan I sikkert gøre Regning paa at faa Jeres Forhold forbedret.

Handelsskolernes Undervisningstid.

SOM BEKENDT bestemmer den nye Lærlingelov, at Handelsskoleundervisningen ikke maa finde Sted efter Kl. 20 Aften. Allerede nu finder der Overvejelser Sted, om paa hvilket Tidspunkt Undervisningen skal lægges, saa at Lovens Krav opfyldes.

Ifølge Dagspressen har man i Bogense overvejet at ordne Spørgsmaalet paa den Maade, at Undervisningen overflyttes fra Aftentimerne til Eftermiddagstimerne, og at hver Klasse har hele sin Undervisning samlet paa en Eftermiddag.

Man vedtog under Forudsætning af Skolemyndighedernes Tilladelse at sikre sig de nødvendige Klasseværelser paa Kommuneskolen for at faa lavet 2 à 3 Klasser i den kommende Vinter for Undervisning om Tirsdagen og 1 Klasse om Torsdagen.



Programmet for det store Landsstævne i København 7.-8.-9. Aug.

Lørdag den 7. August.

En københavnsk Modtagelseskomité vil modtage Provins-Kollegerne, efterhaanden som de ankommer.
Stævnefest i Studenterforeningen (store Sal), Vestre Boulevard 6.

Fra Kl. 20 5-Mands Orkester under Ledelse af Kapelmester **Harald Christensen.** — Musik, Fællessang, Oplæsning af Forfatteren **Lund Madsen,** Medvirkning af Operettesangerinde Frk. **Else Marie Jørgensen** og Koncertsanger **Thomas Andersen,** Filmsfremvisning, Dans m. m.

Søndag den 8. August.

Kl. 12¾ samles Deltagerne i Østervoldgade mellem Sølvgade og Nyboder Kommuneskole til Demonstration.

Kl. 13 pr. starter **Demonstrationstoget** under Ledsagelse af et 25-Mands Orkester ved Kapelmester **Hjalmar Koefoed.** Demonstrationstogets Rute er følg.: Østervoldgade, Nørrevoldgade, Frederiksborggade, Dr. Louises Bro, Nørrebrogade, Ravnsborggade, Sct. Hansgade, Blegdamsvej, Borgmester Jensens Allé til Festpladsen i Fælledparken paa Plænerne mellem Syversen Stenen og Promenaderestauranten.

Friluftsmødet i Fælledparken.

Kl. 14 Musik. 25-Mands Orkester under Ledelse af Kapelmester **Hjalmar Koefoed.**
Stævnet aabnes af Formanden for de københavnske Afdelinger, Folketingsmand **Gustav Pedersen.**
Fællessang: »Fremad det lyder«.
Kantate, skrevet af Forfatteren **Aage Hermann.**
Den musikalske Ledelse af Komponisten, Kantor **Louis Clausen.**
Ved Kantatens Udførelse medvirker ca. 200 Arbejder-Sangere — hele Orkestret — Forfatteren Aage Hermann og Koncertsanger **Tscherning Møller.**
Tale af Forbundets Formand, Formand for Københavns Borgerrepræsentation, **Julius Hansen.**
Fællessang.
Tale af Handelsminister **Johs. Kjærbøl.**
Fællessang.
Lurblæsning ved Kapelmester **Hjalmar Koefoed** og Koncertmester **Igel.**
Fællessang.
Musik.
Opvisninger af Dansk Arbejder-Idrætsforbund. Gymnastikhold — Cykleløb paa Ruller — Brydeopvisning.
Resten af Eftermiddagen til fri Disposition.

Kl. 19 pr. **De københavnske Afdelingers 40-Aars Jubilæumsfest i Idrætshuset** (Stadion).
Indgangen aabnes Kl. 18,30.

PROGRAM:

1. Handels- og Kontormedhjælpernes Festmarch.
2. Velkomsttale.
3. Fællessang: »Fremad det lyder«.
4. Festtale.
5. Hilsener.
6. Herve: Fantasi af Operetten »Nitouche«.
7. Kgl. Operasangerinde Frk. **Edith Oldrup Pedersen:**
   a) Benjamin Godard: Berceuse.
   b) Puccini: Arie af Op. »Madame Butterfly«.
   c) Puccini: Musettes Arie af Op. »Bohéme«.
8. Kgl. Skuespillerinde Fru **Karin Nellemose** og Kgl. Skuespiller Herr **Ebbe Rode:**
   Scene af O. Neil: »Du skønne Ungdom«.
9. Fløjtevirtuosen **Alex Zander:**
   Kanariefuglen m. m.
10. **Viola Rosés** og **Martin Rosés:**
    Det store Dansenummer »Cavalcade«.
    Ved Flygelet: Fru **Jutta Jerndorff.**
11. Finale.

Efter Underholdningen modtages **Landsstævnets store Fakkeltog,** der ankommer til Idrætshuset Kl. 22 pr.
Deltagerne i Fakkeltoget kan ikke samtidig regne med at deltage i Underholdningen ved Jubilæumsfesten, men kan efter Ankomsten til Idrætshuset faa Adgang til Festen for Kr. 0,30 (Garderobeafgift).
Fakkeltogets Rute er følgende: Blegdamsvej, Østerbrogade til Idrætshuset, hvor der veksles korte Taler. — Talerne bliver Lederen af Ungdomsgruppen i København, **Vald. Haahr,** og Formanden for de københavnske Afdelinger, **Gustav Pedersen.**
Derefter afholdes

Stort Jubilæumsbal til Kl. 3.

20-Mands Orkester under Ledelse af Musikdirektør **Th. Dyring.**

Mandag den 9. August.

Kl. 10 pr. Havnerundfart, Sejltur til Bellevue.
Mødetid Kl. 9¾.

Kl. 12½ Samling paa Dantes Plads. Under Førerskab aflægges Besøg paa følgende Institutioner: Forbundets Hovedkontor, de københavnske Afdelingers Kontorer, Arbejdernes Fællesbageri, A/S Bryggeriet Stjernen, A/S Mælkeriet Enigheden, Rigsdagen, Raadhuset, Fællesforeningen for Danmarks Brugsforeninger, Social-Demokraten, Københavns Telefon Central og Politigaarden. Eftermiddagen kan tilbringes i Zoologisk Have eller i Tivoli, hvortil Billetter kan faas til halv Pris ved Henvendelse til Stævnets Bureau i Studenterforeningen.

Kl. 19½ **Stort festligt Propagandamøde i Ingeniørhuset,** Vester Farimagsgade 27—31.
Stort Orkester under Ledelse af Kapelmester **Johan Bentzen.**

PROGRAM:

Musik.
Fællessang.
Velkomst og kort Tale af Sekretær **Henry Gran.**
Tale af Lederen af Ungdomsgruppen i Aalborg **S. C. Johansen.**
Causeri af **Ærbødigst** fremsiges af Skuespiller **Per Knutzon.**
Filmsfremvisning. Filmsoptagelser fra Landsstævnet.
Afslutning af Landsstævnet.

Alle Stævnedeltagerne vil iøvrigt faa udleveret en trykt Vejledning med alle Oplysninger, Program, Sangtekst, Adresser paa Spisesteder o. s. v. Angaaende Befordring fra Provinsen beder vi vore Medlemmer henvende sig til de respektive Afdelinger.

Som det fremgaar tre Dages indholdsrige Programmer. — Ethvert Medlem er interesseret i at gøre dette Stævne til en Mærkepæl i dansk Medhjælperbevægelses Historie. —

Derfor alle Mand af Hus! — Disse tre Dage anvender vi i Organisationens Tjeneste.

Agitér for Tilslutning — og mød s e l v frem.

Københavns Afdeling fylder 40 Aar.

DEN 1. AUGUST i Aar er det 40 Aar siden, at vort Forbunds københavnske Afdeling oprettedes, og det er tillige 40-Aarsdagen for vor Fagbevægelses Stiftelse her i Landet. Det var en Kreds af unge Medhjælpere indenfor den slettest lønnede Branche, nemlig Kolonial, der den 1. August 1897, efter at være udtraadt af »Handelsforeningen af 5. Juni 1864«, oprettede »De danske Handelsmedhjælperes Forbund«. Vilkaarene var for Handels- og Kontormedhjælperne paa dette Tidspunkt yderst elendige, og trods gentagne Forsøg var det ikke lykkedes for Oppositionen indenfor »5. Juni« at faa denne Forening til at paatage sig Gennemførelsen af de Krav, der var blevet fremsat til Fordel for de af Foreningens Medlemmer, der var Medhjælpere.

Det var Principalerne, der beherskede Foreningen, og som modsatte sig ethvert Reformkrav.

Den nye Forening havde paa sit Program Krav om Løn efter Priskuranten, normal Arbejdsdag paa 12 Timer, Afskaffelse af Kost- og Logisystemet, Gennemførelse af Helligdagslukning og en ugentlig Friaften, Regulering af Lærlingevæsenet, Regulering af den kvindelige Arbejdskraft og en Maaneds Opsigelsesfrist.

Sammenligner man disse Krav med Nutidens Forhold, vil man derigennem kunne maale den Udvikling, der har fundet Sted i disse 40 Aar.

Den egentlige Stifter af Foreningen, der sammen med sine faa Meningsfæller oprettede den nye Organisation, var Kolonialmedhjælper Karl Hintz, der ogsaa valgtes som den første Formand. Allerede efter et Aars Forløb efterfulgtes han dog af Axel Gundel, der senere blev Formand for Forbundet, da dette blev stiftet d. 23. Sept. 1900.

I November 1897 paabegyndtes Udgivelsen at et Medlemsblad betitlet »Merkur«. Den første Redaktør var Jørgen V. Gjerding; men han efterfulgtes snart af Wilh. Hansen, der kort Tid efter Forbundets Oprettelse overtog Redaktionen af »Dansk Handels- og Kontormedhjælper Tidende« og fungerede som Redaktør indtil 1918, thi Dansk Handels- og Kontormedhjælperforbund blev oprettet, ikke som nogen speciel københavnsk Forening, men derimod som en Landsorganisation. Til en Begyndelse beskæftigede man sig kun med Agitation i København og af agitationsmæssige Grunde opdelte man Foreningen i Branche-Afdelinger for Kolonial, Kontor og Manufaktur; senere indsaa man Nødvendigheden af en større Centralisation, og et Samarbejde etableredes mellem Branche-Afdelingerne saavel agitatorisk som administrativt, og dette Samarbejde bestaar endnu. I Aaret 1900 gjorde Forbundet et Forsøg paa at optage en Agitation i Provinsen, man begyndte i Jylland, hvor man der mødte en selvstændig Medhjælperbevægelse, der var opstaaet et Par Aar efter den københavnske Bevægelses Stiftelse. Til al Lykke for den senere Udvikling havde Lederne af de to Bevægelser tilstrækkeligt Fremsyn til at søge Samarbejde fremfor Kamp, og de gik op i en højere Enhed den 23. September 1900, da Centralorganisationen af danske Handels- og Kontormedhjælpere blev dannet paa et Møde i Aarhus, den Organisation, der senere



De københavnske Afdelingers Forretningsudvalg 1937.

Staaende fra venstre: *S. Boje* (Kommunale Kontor), *H. H. Jacobsen* (Manufaktur), *Knud Høfft* (Central-Afdelingen), *Sv. Aa. Østerbye* (Forsikring), *Georg Baunsgaard*, Næstformand (Kolonial), *Viggo Pedersen* (Kontor), *Carl Jensen*, Forretningsfører (Isenkram).

Siddende fra venstre: *H. B. Jansen* (Vejer-, Afskriver-, Told- og Spedition), *Thyra Ravnbo* (Sæbe- og Parfumeri), *Gustav Pedersen*, Formand, *Julius Hansen*, Forbundsformand, *Henry Blach*, Sekretær, *Henry Gran* (Bog- og Papir), *C. G. Christoffersen* (Cigar- og Tobak).



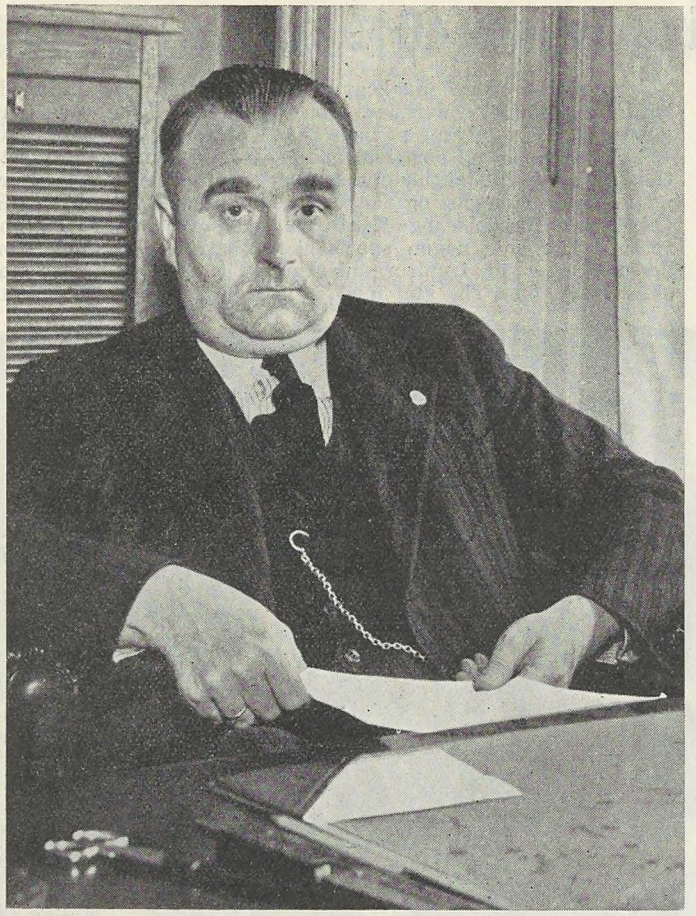

Gustav Pedersen.

kom til at bære Navnet »Dansk Handels- og Kontormedhjælperforbund«.

De første Aaringer var optaget af slidsomt Arbejde; det var vanskeligt at skabe Interesse for den faglige Organisation hos de københavnske Medhjælpere, og endnu i 1911 var det kun lykkedes at samle et Par Hundrede Medhjælpere i de københavnske Afdelinger. Først i 1913, da det besluttedes at oprette et fast Kontor og at ansætte en fastlønnet Formand, kom der Fart i Fremgangen. Disse Foranstaltninger var dog kun muliggjorte ved, at Forbundet ydede Tilskud dertil, men udelt Enighed om et saadant Tilskud var der ikke indenfor Hovedbestyrelsen. Det lykkedes dog Forbundsformanden Jens Johansen at faa Hovedbestyrelsens Tilslutning til Ordningen, hvilken muliggjorde Ansættelsen af Aage Alsøe som den første fastlønnede Formand. Alsøe efterfulgtes senere af Martin Pedersen. Blandt andre Formænd med kortere eller længere Funktionstid kan nævnes: Peter Wraae, J. Smerup, E. S. Schibler, Rich. Lund og Viggo Pedersen.

Verdenskrigen bragte Fremgang saavel for Forbundet i sin Helhed som for den københavnske Afdeling, der efterhaanden var kommet til at bestaa af en halv Snes Branche-Afdelinger. I 1918 var Medlemsantallet ca. 3500, og da Forbundets Medlemsantal i 1920 kulminerede, udgjorde dette i København ca. 12,000. Tilbageslaget under Kriseaarene efter Krigens Slutning medførte, at Forbundets Medlemsantal igen dalede, og i 1927, da Afdelingen fejrede 30-Aars Jubilæum, var Medlemsantallet 5144 i København. Indenfor Forbundet repræsenterede de københavnske Afdelinger det radikale Standpunkt, og der herskede en stærk Forstaaelse af Nødvendigheden for en fastere Tilknytning til den øvrige Arbejderbevægelse. Dette førte i 1915 til Afdelingernes Indmeldelse i Arbejdernes Fællesorganisation, hvilket foraarsagede heftige indre Stridigheder, hvorunder København og Provinsen kom til at staa skarpt overfor hinanden. Noget tilsvarende indtraf i 1917, da den københavnske Afdelings Forretningsudvalg anbefalede Medlemmerne at stemme paa den socialdemokratiske Liste ved Borgerrepræsentantvalget for derved at sikre Valget af Kollegerne Jens Johansen og Peter Wraae. Det lykkedes dog at afværge en Sprængning af Forbundet, som disse Begivenheder truede med at føre med sig, og Kløften mellem København og Provinsafdelingerne er forlængst udjævnet. Hvad der bidrog til at aflede Opmærksomheden fra de mere teoretiske Synspunkter og at beskæftige sig med det daglige Livs praktiske Gerning, var den Omstændighed, at Dyrtiden tilvejebragte Forudsætningen for at realisere Kravene om Gennemførelse af kollektive Overenskomster for Handels- og Kontormedhjælperne.

Forbundsledelsen fik herefter Haanden fuld af praktiske Arbejder, der førte til Oprettelse af en Række Overenskomster, hvorefter Medhjælpernes Løn- og Arbejdsvilkaar blev betydeligt forbedrede.

Det egentlige Gennembrud skete ved Gyldendal-Strejken i 1918; men den Breche, der den Gang blev slaaet i Arbejdsgivernes Modstand mod Overenskomster med Forbundet, er senere udnyttet saa stærkt, at Forbundet nu ialt har 352 løbende Overenskomster, hvoraf 125 findes i København.

Der udføres vedblivende i Københavns Afdeling et ihærdigt Arbejde paa det faglige Omraade, ligesom Afdelingen ogsaa agitationsmæssigt gaar i Spidsen indenfor Forbundet og gør en kæmpemæssig Indsats for at organisere Handels- og Kontormedhjælperne. Æren herfor tilkommer ikke mindst de københavnske Afdelingers Formand Gustav Pedersen, der efter i nogle Aar at have været Formand i Aarhus, valgtes til Formand i København fra den 1. Januar 1923 at regne.

Gustav Pedersen har indenfor Organisationen indlagt sig stor Fortjeneste ved at konsolidere de københavnske Afdelinger organisationsmæssigt og ved den energiske Propaganda, han bestandig sætter ind for at bringe Medlemsantallet i Vejret, med det Resultat, at de københavnske Afdelinger, hvoraf der fandtes 11 pr. 31. Marts, er naaet frem til et Medlemsantal paa 11,126.

Det Arbejde, der er udført i Københavns Afdeling, har skabt Respekt om Afdelingens Navn og medført en rig og frugtbar Udvikling med store Resultater til Gavn for Medhjælperne.

Ledelsen af de københavnske Afdelinger udføres af Forretningsudvalget, der bestaar af: Formanden Gustav Pedersen, Forretningsfører Carl Jensen og Sekretær Henry Blach tilligemed følgende Repræsentanter for Branche-Afdelingerne: Henry Gran (Bog- og Papirmedhj. Afd.), Knud Høfft (Centralafdelingen), C. G. Christoffersen (Cigar- og Tobaksmedhj. Afd.), Sv. Aa. Østerby (Forsikrings Afd.), Carl Jensen (Isenkram Afd.), Georg Baunsgaard (Kolonial Afd.), S. Boje (Komm. Kontormedhj. Afd.), Viggo Pedersen (Kontor Afd.), H. H. Jacobsen (Manufakturmedhj. Afd.), Thyra Ravnbo (Sæbe- og Parfumemedhj. Afd) og H. B. Jansen (Vejer-, Afskriver-, Told- og Speditionsmedhj. Afd.).

De københavnske Afdelinger har i de senere Aar været inde i en rivende Udvikling paa alle Omraader, der selvfølgelig har krævet et stort Felt at opdyrke og et betydeligt Antal Fagfæller at faa Tag i; men Afdelingen arbejder støt og maalbevidst paa at løse sine Opgaver og samtidig tilføre de Medlemmer, man allerede har, Fordele i Retning af Overenskomster og Hjælp og Støtte, hvor Forholdene kræver det.

Forbundet er Afdelingens Formand og Ledelse Tak skyldig for det Arbejde, der udføres til fælles Gavn. Det er klart, at Fremgangen i den københavnske Afdeling ogsaa vil virke som Agitation i Provins-Afdelingerne; vi er i saa Henseende alle i samme Baad, og den enes Fremgang er ogsaa den andens. Københavns Afdeling er den af alle Forbundsafdelingerne, der er den mest støtte, hvilket den altid har været, og det er vort Ønske paa Jubilæumsdagen, at den vedblivende maa være den førende Afdeling.

Til den Tak, der fra Forbundets Side lyder til de københavnske Afdelinger paa Jubilæumsdagen for Samarbejde igennem Aarene, føjer vi Ønsket om, at Samarbejdet vedblivende maa forme sig paa den gode og loyale Maade, samt at det maa lykkes vore Kolleger, der har Ansvaret i de københavnske Afdelinger, at fortsætte den Linie, der har præget Udviklingen i København igennem Aarene efter Krisen, saaledes at Afdelingen i en ikke for fjern Fremtid maa naa frem til at samle Flertallet af de københavnske Handels- og Kontormedhjælpere indenfor sine Rammer.

Enhver standsbevidst Kollega i København reserverer Dagene 7. — 8. — 9. August og deltager i Stævnets Arrangementer Lørdag Aften — hele Søndagen — og Mandag Aften.

Maanedens Vise:

Moderne Folkevise.

„Berlingske Tidende" meddeler med Mellemrum, at H. K. jo ikke har kunnet organisere Handels- og Kontormedhjælperne.



Mel.: Hr. Peder kasted Runer over Spange...

NAAR Admiralen Nelson stod paa Broen,
og intet vilde se, der ku' ta' Roen,
saa til det blinde Øje
sin Kikkert han fik sat,
og stirret saa i Glasset ind,
der var saa mørkt som Nat:
Intet se — nej, jeg kan intet skue —
det sa' Nelson, kløet sig bag Hue.
Intet se.

Naar Tante Berlingske om H. K. skriver,
er Blækket tyndt, saa det af Væde driver.
Den gamle Tante Berling
hun skriver stille: Aah,
jeg kan slet ikke se,
at der er nogle med H. K.
Intet se, nej, jeg kan intet skue,
intet se, jeg gamle blide Due.
Intet se.

Og Tante griber sine Strikkepinde,
til Christmas laves Strømper saa gelinde,
at han paa Hosesokker
kan liste stille frem,
og lokke Funktionærerne
og lirke lidt for dem.
Intet se kan Berlingske af H. K.,
intet se, om Øjnene paa skraa staa.
Intet se.

Og H. K. vokser dog — ja, vokser vældigt,
moderne Folk de siger, det er heldigt,
men gamle Tante Berling
hun ryster Lokkerne,
mens Fingrene de ilsomt
strikker Christmas-Sokkerne.
Intet se af alt det ny og stærke,
intet se og heller intet mærke.
Intet se.

Nu staar vi tæt i Rækker mange Tusind,
den spæde Vind er vokset til en Brusen,
og snart vil Stormen stige
og rense rigtigt ud,
men Tante tørrer Øjnene
i sirlig Lommeklud:
Intet se, nej, jeg kan intet øjne,
min Avis skal helst servere Løgne,
allerhelst.

Oskar Hansen.

Et lille Jubilæumsønske.

VI har vel alle en Tilbøjelighed til at synes, at det Virkefelt, vi hver især har faaet, frembyder de fleste Vanskeligheder. At dette ogsaa gælder i Organisationsarbejdet, vil enhver, som blot i nogen Grad har haft Lejlighed til at komme i Forbindelse med forskellige Afdelingers Tillidsmænd, kunne bevidne, og det er egentlig naturligt, at det er saadan.

Det er nemlig uhyre sjældent, at Resultaterne svarer til Arbejdsindsatsen, og saa er der ligesom en Smule Trøst i at fremhæve alle de Vanskeligheder, der taarnede sig op, og som nødvendigvis synes større og mere dominerende end de, som kun ses paa Afstand.

— — —

Naar nu de københavnske Afdelinger skal passere et af de runde Tal, og vi i den Anledning skal bedømme Resultatet af 4 Aartiers Organisationsarbejde, har vi desværre ogsaa Brug for at henvise til en Række Vanskeligheder, som var Aarsag til, at vi ikke naaede længere.

Da det, som ogsaa andet Sted anført, ikke er Historie, der skal skrives her og følgelig heller ingen Dom, der skal fældes, bliver der ikke Brug for at drøfte, om Arbejdet i Hovedstaden var vanskeligere end i de større eller mindre Provinsbyer.

Derimod er der netop nu Grund til at se, hvilke Vanskeligheder, der for Tiden hemmer Fagets Udvikling og økonomiske og sociale Rejsning mest.

Er det Vanskelighederne fra det store, uoverskuelige Virkefelt, eller er det Modstanden fra Arbejdsgiverhold,, hvor man søger baade direkte og indirekte at komme os til Livs.

Det, vi paa nævnte Felter har at overvinde, kan være slemt nok; men det er for intet at regne mod den Modstand, der udspringer af Medhjælpernes manglende Mod og Tro paa egne Kræfter.

Heldigvis er der her sket Fremskridt; men endnu har vi langt igen, inden vi tør sige, at vi har naaet det, vi skulde have Ret til at vente, naar vi betænker, hvad der er sat ind af Arbejde.

Her ligger altsaa den nærmeste Fremtids Gerning, og hvis det maa være tilladt i Dagens Anledning at fremsætte Ønsker, skal der øverst paa Ønskesedlen staa dette:

Gid Aarene, der kommer, maa gøre det muligt for os at vække den Vilje og Trang til Selvhævdelse, der alene giver Basis for de økonomiske Fremskridt, der for vort Fag er en Livsbetingelse.

For at forebygge enhver Misforstaaelse vil jeg gerne tilføje, at jeg ikke mener, vi skal nøjes med at fremsætte fromme Ønsker.

Aarene, der gik, har med al ønskelig Tydelighed lært os, at vi intet faar foræret.

Stykke for Stykke har vi maattet bygge op det, vi indtil dette Øjeblik har naaet, og vi er parat til at tage ogsaa Fremtidens Resultater med fornøden Anspændelse af Kræfter; men det er vel saa heller ikke ubeskedent, at vi netop nu beder vore Kolleger om at forstaa, at en af vort Lands største og betydningsfuldeste Erhvervsgrupper kan og skal kunne naa betydelig højere, hvis der i Stedet for Ængstelse og manglende Tro staar fast Vilje fra en enig Stand bag de Krav, det nu engang er vort Arbejde at føre frem paa Standens Vegne.

Gustav Pedersen.

Hovedbestyrelsesmøde.

FORBUNDETS HOVEDBESTYRELSE afholdt ordinært Møde den 18. og 19. Juni i København. Fraværende med anmeldt Forfald var Niels Nielsen, Vilh. Jacobsen og P. Olesen.

Forretningsfører Julius Hansen bød Medlemmerne velkommen, en særlig Velkomsthilsen rettede han til Oscar Johansson, Maribo, der var indtraadt i Hovedbestyrelsen i Stedet for Johs. Christiansen, Nykøbing F., der var fraflyttet Distriktet. Julius Hansen udtalte, medens Medlemmerne rejste sig, nogle Mindeord om det svenske Forbunds Hovedkasserer Knut Lundgren og om tidligere Repræsentantskabsmedlem, Medstifter af Horsens Afdeling, Sten Vandborg, Horsens, der begge var afgaaet ved Døden siden sidste Møde.

(Fortsættes næste Side).



Skal Ferien gøres til

En rigtig Ferie,

kan den kun tilbringes paa Medhjælpernes egne Feriehjem:

H. K. s Strandhus, Karlslunde pr. Greve Strand,
eller
Borshøjgaard pr. Tisvildeleje.

Forlang Prospekt gennem Afdelingerne eller direkte fra Hovedkontoret. — Prøv en Week-end paa et af Feriehjemmene. Prisen herfor er:

Med Lørdagsmiddag **7.25.** — Uden Lørdagsmiddag **5.75.**

Efter at Forhandlingsprotokollen var oplæst, aflagde Forretningsføreren Beretning om det administrative og faglige Arbejde i Beretningsperioden. Medlemsantallet var pr. 31. Marts opgjort til 26,630, hvoraf 3888 var Lærlinge-Medlemmer. Fremgangen i Aarets Løb har udgjort 1612 Medlemmer; efter 1. April er der oprettet en ny Afdeling i Grindsted med 36 Medlemmer, og Antallet af Afdelinger er derefter 107. Hjælpefondens Medlemsantal udgjorde 2198; der er siden sidste Møde oprettet 18 Overenskomster, hvorefter det samlede Antal ikraftværende Overenskomster er 352, desuden verserer der 66 Lønsager. Der er oprettet 4 nye Klubber, hvorefter Antallet er 5 Landsklubber med 92 Underklubber og 123 andre Klubber, ialt 220 Klubber.

Af Hovedkassererens Beretning fremgik det, at der i vedtægtsmæssig ordinær Understøttelse og fortsat Hjælp i Regnskabsaaret 1936/37 var udbetalt Kr. 647.637,00. Der var udbetalt vedtægtsmæssig Understøttelse for 224,346 Dage og fortsat Hjælp for 31,446, i Rejsehjælp var der til 870 Medlemmer udbetalt Kr. 12.343,80, i Skoleunderstøttelse igennem Arbejdsløshedskassen Kr. 14.238,10 til 76 Medlemmer og direkte gennem Arbejdsdirektoratet Kr. 15.320,65 til 59 Medlemmer, i Juleunderstøttelse er der af Arbejdsløshedskassen udbetalt Kr. 12.516,00 til 750 Medlemmer og af Reservefonden Kr. 12.084,50 til 691 Medlemmer.

Pr. 31. Marts var der i samtlige Afdelinger 1918 arbejdsløse Medlemmer saavel understøttede som ikke understøttede, saaledes at den egentlige Arbejdsløshedsprocent udgjorde 7,59 pCt. Af Hjælpefonden er der i Regnskabsaaret ialt udbetalt Kr. 27.431,00.

Hovedkassereren fremkom tilsidst med en Oversigt over den samlede Understøttelse for Regnskabsaaret 1936/37, Beløbet var Kr. 758.081,95.

Forretningsføreren aflagde derefter Beretning om Retshjælpens Virksomhed; der var anlagt 12 nye Retssager og afsluttet 9, hvoraf 4 var vundet, 3 forligt og 2 hævet. De afsluttede Retssager har indbragt i Erstatning og Omkostninger ialt Kr. 639,90, og desuden har Afdelingerne i Mindelighed ordnet 17 Sager, der ialt har indbragt Kr. 2197,94. For Tiden er der 21 Retssager løbende.

Hovedbestyrelsen behandlede endvidere en lang Række andre Sager, derunder Aars-Regnskaberne, Arbejdsløshedskassens og Forbundets Administrationstilskud til Afdelingerne, Forslag til Budget m. m., endvidere drøftedes en Række faglige Forhold, derunder Spørgsmaalet om Opsigelse af de generelle Overenskomster med Arbejdsgiverforeningen og Dansk Principalforening; det besluttedes ikke at opsige disse.

Som Følge af den nye Arbejdsløshedslov forelagdes Forslag til en Række Ændringer i Arbejdsløsheds- og Fortsættelseskassens Vedtægter, og det vedtoges at foreslaa disse Ændringer vedtaget af Repræsentantskabet.

Paa Mødet drøftedes Arrangementet af det kommunale Kursus, det nordiske Handelskursus og Landsstævnet i København; endvidere blev der givet Oplysninger om Ungdomsarbejdet, om internationale Forhold af faglig Art samt om de sociale Love, der var vedtaget siden sidste Møde, herunder Lærlingeloven, Loven om Forbud mod Overarbejde, Arbejdsløshedsloven samt om det konservative Forslag til Lov om individuelle Arbejdsaftaler.

De siden sidste Møde afsluttede Overenskomster og Overenskomsttillæg blev godkendte.

Endelig blev der givet Beretning om de løbende Konflikter, de løbende Lønsager og andre Sager af forskellig Art.

Undervisning.

ARBEJDERNES OPLYSNINGSFORBUND har i Sommerens Løb' afholdt en Række Undervisningskursus og fortsætter ogsaa med saadanne i August og September.

Saaledes afholdes der i Ugen 1.—7. August et Fagforeningskursus paa Esbjerg Arbejderhøjskole og i den følgende Uge ligeledes et Fagforeningskursus samme Sted.

Der bliver paa disse Kursus Foredrag af:

Socialminister Ludv. Christensen: Sociale Opgaver under den økonomiske Krise.

Folketingsmand P. Mortensen: Hvordan lever den tyske Arbejder.

Forbundsformand Axel Olsen: Fagforeningerne og den socialdemokratiske Presse.

Folketingsmand Oscar Levinsen: Løn- og Arbejdsvilkaar indenfor Landbruget.

Forretningsfører Fr. Dalgaard: Hvilken Støtte kan Fagbevægelsen yde Kooperationen.

Direktør Erik Dreyer: Arbejderbeskyttelsen under den moderne Rationalisering.

Folketingsmand Holger Larsen: Hvad faar vi for vore Skatter og Afgifter.

Sekretær Flemming Madsen: Ungdomsproblemer i det moderne Samfund.

Endvidere afholdes paa Roskilde Højskole i Ugen 1.—7. August og i Ugen 22.—28. August kommunale Kursus.

I Tiden 5.—18. September afholdes paa Roskilde Højskole et udvidet Fagforeningskursus, hvortil der er Adgang baade for 1., 2. og 3. Holds Elever.

Endelig afholdes paa Hindsgavl et kooperativt Sommerstævne i Dagene 15.—21. August.

Betaling for Kost, Logi og Kursusundervisning er Kr. 35,00 pr. Deltager, dog koster det kooperative Stævne Kr. 40,00 og det udvidede Kursus Kr. 135,00.

Anmeldelse om Deltagelse sker til Arbejdernes Oplysningsforbund, Nr. Farimagsgade 11, København K.

Strejken hos Jacob Hollesen & Søn, Svendborg, aflyst.

SOM meddelt i Bladet for f. M. havde Forbundet set sig nødsaget til sammen med Dansk Arbejdsmands Forbund at varsle Strejke overfor nævnte Firma som Følge af, at dette afviste ethvert Krav om Forhandling.

Der er imidlertid nu afsluttet Overenskomst med Firmaet, hvorfor Strejken og Blokaden er hævet. Det er herefter atter tilladt vore Medlemmer at søge og tage Plads i Firmaet. Julius Hansen.

Nordisk Handelskursus.

Aabningsmødet.

DET 7. NORDISKE HANDELSKURSUS aabnedes Søndag den 11. Juli Kl. 14 i Borups Højskoles Festsal af Forretningsfører Julius Hansen, der bød de fremmødte Deltagere og Gæsterne Velkommen. I Kursuset deltog ialt 108 Medlemmer, deraf 28 fra Finland, 26 fra Norge, 27 fra Sverige og 26 fra Danmark.

I de kommende Dage — udtalte Julius Hansen — skal der høres Stemmer med forskellig Klang, men alle fra Sprog, der tales af Sønner og Døtre fra Norden, dette Hjørne af Europa, hvor der i vor urolige Tid endnu er noget af Fornuften tilbage.

Julius Hansen bragte Foredragsholderne en Tak, fordi de vilde stille sig til Raadighed, og udtalte derpaa, at de Organisationer, der sender Deltagere til dette Kursus, ikke blot har til Opgave at sikre Fagets Udøvere en saa god god økonomisk Standard som mulig, men ogsaa at virke

for Standens Dygtiggørelse. De Foredrag, der vil blive afholdt, er et Led heri; men desuden er de et Led i Arbejdet for at knytte de nordiske Handels- og Kontormedhjælpere fastere sammen.

Grundlaget for dette Arbejde er Den nordiske Samarbejdskomité, der ogsaa paa andre Felter gør en Indsats for at skaffe Medhjælperne i de nordiske Lande bedre Vilkaar baade lønmæssigt og social-politisk.

I en Aarrække har saadanne Kursus ikke været afholdt, men Tanken er igen taget op, og forhaabentlig vil Kursuset forløbe paa tilfredsstillende Maade, idet det vil afhænge heraf, om saadanne Kursus skal fortsættes i de øvrige Lande.

Det er faldet i det danske Forbunds Lod at arrangere dette Kursus, og Julius Hansen vilde slutte sine Bemærkninger med at byde Velkommen til denne By og dette Land, idet han citerede et Vers af den norske Medhjælpersang:

Velmødt til Stævne, Kolleger,
velmødt i Sol og i Blæst,
holder vi sammen som Brødre,
saa skal vort Arbejd' bli' Fest.

Han mindede om, at enhver Bevægelse bygges op paa Oplysning, og at det ogsaa for Fagbevægelsen gælder om at sprede Kundskab og Viden til sine Medlemmer.

Raaen sluttede med at bringe en Hilsen fra Norge og udtalte Ønsket om et godt Resultat af Kursuset.

Til Slut talte Formanden for Finlands Affärsarbetarförbund, K. A. Fagerholm, Helsingfors, der bragte en Hilsen fra det finske Forbund til Kursusdeltagerne og til det danske Forbund, der havde paataget sig Arrangementet af Kursuset.

Det finske Forbund er meget glad ved, at disse Kursus atter genoptages efter nogle Aars Afbrydelse, idet man har den Opfattelse, at de er af stor Betydning derigennem, at de hos Medlemmerne skaber et levende Kendskab til det nordiske Samarbejde.

Dette er ikke mindst af Vigtighed i Finland. Den finske Arbejderbevægelse har meget at takke de skandinaviske Broderlandes Arbejderbevægelse for, og netop derfor vil de organiserede Arbejdere i Finland gerne stifte personligt Bekendtskab med disse Lande, som hele Verden over nyder en velfortjent Anseelse som Demokratiets Hjemsted i en urolig Tid.



Deltagerne i Det nordiske Handelskursus, fotograferet i Forbundets Ejendom.

Derefter talte Svenska Handelsarbetareförbundets Formand, Otto Friman, Malmø, der takkede for Velkomsthilsenen og fremførte en Hilsen til Kursusdeltagerne fra det svenske Forbunds Ledelse.

Friman pegede paa, at siden det sidste Kursus blev afholdt i 1931, var samtlige nordiske Forbund gaaet stærkt fremad. Det svenske Forbund har nu passeret 30.000 Medlemmer, men de øvrige Forbund vinder godt med.

Inden for det nordiske Samarbejde har der altid hersket Kammeratskab og Solidaritet, og Friman haabede, at Kursusdeltagerne maatte være besjælet af den samme Aand, saaledes at de kunde faa et godt Udbytte af Kursuset.

Endvidere talte Formanden for Norges Handels- og Kontorfunksjonærers Forbund, Albert Raaen, Oslo, der mindede om, at der bag dette Arrangement ligger dette, at her i Norden findes ingen skillende Grænser, men de nordiske Forbund kan i en Tid, hvor Ufreden hersker, og Landegrænserne spærres, mødes som Venner.

Det er sagt om de nordiske Folk, at de ligesom befinder sig paa Verdens Tag, hvorfra de kan skue ud over, hvad der sker i Europa, og det er ikke hyggeligt, hvad man ser. Man ser Folkene opmarcheret, rustet til Tænderne, parat til Krig, og Taagedunster af Had lejrer sig over Europa.

Her i Norden har vi vundet Friheden, og den vil vi blive ved med at bevare. Vi behøver ikke Politi og Kontrol, men vi maa heller ikke glemme, at vi maa værne om denne Frihed for at bevare den.

Raaen oplyste, at det norske Forbund nu havde naaet 15.000 Medlemmer, og at det stadig var i god Fremgang og havde gode Resultater at opvise.

I Finland har Arbejderbevægelsen overvundet baade den politiske og den økonomiske Krise og gaar nu stærkt fremad baade fagligt og politisk. Dette gælder ogsaa det finske Medhjælperforbund.

Før, efter og imellem Talerne blev der musiceret og afsunget Sange, og Aabningsmødet sluttede med, at Forsamlingen staaende sang »Internationale«.

Efter Aabningsmødet begav Deltagerne sig til Forbundets Ejendom, Vestre Boulevard 43. hvor man besaa Forbundets Kontorlokaler og indtog en Forfriskning.

Arbejdsdagene.

Kursuset optog sit Arbejde Mandag den 12. Juli. Højskoleforstander Hj. Gammelgaard talte om Danmarks økonomiske Udvikling fra Næringsfrihedens Gennemførelse til Verdenskrigen.

Efter Frokostpausen foretoges Besøg paa Arbejdernes Bryggeri »Stjernen«, der blev beset med stor Interesse, og senere paa Eftermiddagen talte Sekretær Harald Heie om Dansk Medhjælperbevægelse, Organisation og Resultater.

Tirsdag den 13. Juli talte Hovedkasserer Hans Jacobsen om Det internationale Arbejdsbu-



reau, dets Opgaver og Betydning, og om Eftermiddagen talte Forretningsfører Julius Hansen om Dansk Fagbevægelse, derunder dens Stilling til Politik.

Kl. 16 Tirsdag Eftermiddag havde Københavns Magistrat indbudt Kursusdeltagerne til Modtagelse paa Raadhuset. I Borgmester Hedebols Fraværelse bød Forretningsfører Julius Hansen som Borgerrepræsentationens Formand Deltagerne Velkommen, og derefter serveredes en Forfriskning. Den smukke Anretning gjorde stor Lykke blandt Deltagerne. Efter at Kaffen var drukket, besaa Deltagerne under kyndig Vejledning hele Raadhuset, og til Slut takkede Albert Raaen paa Kursusdeltagernes Vegne Kommunen for den elskværdige Modtagelse.

Onsdag den 14. Juli holdt Højskolelærer Frode Kristensen Foredrag om Verdenskrisen, Afspærrings- og Selvforsyningspolitiken.

Om Eftermiddagen var Kursusdeltagerne efter Indbydelse fra Forbundet paa Udflugt til Nordsjælland, hvor der var arrangeret fælles Kaffebord paa Hotel »Holte«, og derefter afsejlede man til Frederiksdal. Den smukke Sejltur paa Furesøen begejstrede i Særdeleshed vore nordiske Gæster. Paa Frederiksdal Kro var der nogle Timers Samvær. Her serveredes Middagen, og der blev Lejlighed for Deltagerne til en lille Svingom. Hjemturen foretoges med Dampbaad til Lyngby og derefter med S-Tog til København.

Torsdag den 15. Juli samledes Deltagerne i Rigsdagens Festsal, hvor Københavns Afdelings Formand, Gustav Pedersen, holdt et interessant Foredrag om Funktionærspørgsmaalet i moderne Belysning. Derefter blev Rigsdagens Lokaler beset.

Om Eftermiddagen gav De samvirkende Fagforbunds Næstformand, Folketingsmand Knud V. Jensen, en Oversigt over Fagbevægelsens Retsregler i Danmark.

Fredag den 16. Juli talte Folketingsmand Rasmus Hansen om Arbejderbevægelsen og Demokratiet. Om Eftermiddagen foretoges Besøg i Kødbyen, og de storstilede Anlæg blev stærkt beundret. Sent paa Eftermiddagen talte Ekspeditionssekretær K. A. Hansen om Principperne i moderne Arbejderbeskyttelseslove.

Om Aftenen var Deltagerne efter Indbydelse af de københavnske Afdelinger paa Udflugt i Nordsjælland. Turen foregik med Omnibusser over Skodsborg, Nærum til Lollikhus, hvor der var fælles Kaffebord med efterfølgende Dans. Hjemfarten foregik over Holte og Lyngby.

Det sidste Foredrag afholdtes Lørdag den 17. Juli, hvor De samvirkende Fagforbunds Formand, Folketingsmand Chr. Jensen, talte om Fagbevægelsens internationale Samarbejde.

Derefter sluttede Kursuset med Forevisning af Danmarksfilmen.

Afslutningen.

Forretningsfører Julius Hansen udtalte Haabet om, at Deltagerne havde faaet et godt Udbytte af Kursuset. Programmet er lagt paa en saadan Maade, at det skulde være værd at deltage.

Dette Kursus er et Forsøg, men en Betingelse for Fortsættelse er, at de deltagende Kolleger nyttiggør deres indhøstede Erfaringer i et energisk Arbejde indenfor deres Organisationer, saa at ogsaa Forbundene, der afser Midlerne, faar Udbytte af Kursuset.

Paa Kursuset var der forhaabentlig indgaaet Venskaber og knyttet Baand mellem Deltagerne ud i Fremtiden. Tak til enhver, som har været med i Kursuset. Udbragte et trefoldigt Leve for de nordiske Forbund.

S. A. Johansson, Malmø, udtrykte Deltagernes Tilfredshed og Taknemlighed for det Arrangement, der var foretaget, for at man kunde befinde sig godt og faa et godt Udbytte af Kursuset.

Man har igennem de afholdte Foredrag faaet et Indblik i Danmarks Næringsliv og i Organisationsforholdene, og vi har lært den prægtige danske Natur at kende. Dette Kursus vil sikkert styrke det nordiske Samarbejde.

Efter denne Uges vellykkede Forløb maa man sikkert kunne regne med, at disse Kursus vil kunne fortsættes. Udbragte et svensk »fyrfoldigt« Leve for det nordiske Samarbejde.

Sverre Bolstad, Oslo, kunde forsikre om, at alle de udenlandske Deltagere var bevægede ved Afskeden efter disse Dages Ophold i København. Han vilde udtrykke sine Følelser i det lille, men vidtspændende Ord: Tak. Tak for, hvad Deltagerne har mødt her, Tak Svensker, Finne og Dansker for hvert ærligt Haandtryk. Vi rækker Haanden frem til kammeratligt Haandslag.

Vi har lært meget om Danmark og dets vanskelige Stilling og Kamp for Eksistensen, men vi har ogsaa lært, at det er et yndigt Land. Et nifoldigt Leve for Danmark.

K. A. Fagerholm, Helsingfors, takkede Kursusets Leder, Harald Heie, og overrakte denne en Blomsterbuket. Ogsaa de finske Deltagere er glade og tilfredse med Kursuset og haaber, at det kan fortsættes, ligesom han takkede de danske, svenske og norske Kammerater for Samværet.

Derpaa erklæredes Kursuset for afsluttet, og Deltagerne spredtes ud over de nordiske Lande.

Conto pro diversi.

REPRÆSENTANTSKABSMØDE I KØBENHAVN.

Som det fremgaar andet Sted i Bladet har Forbundets og Arbejdsløshedskassens Repræsentantskab været forsamlet til Møde i København Søndag den 20. Juni og taget Stilling til en Række vigtige Problemer. Vi skal i næste Nummer af Medlemsbladet bringe et Referat af Mødet.

HOVEDOVERENSKOMSTEN FOR HANDELS- OG KONTORMEDHJÆLPERE I NORGE.

I sidste Nr. af Medlemsbladet omtalte vi ganske kort, at det var lykkedes for vort norske Broderforbund at naa til en Afslutning af Forhandling om Oprettelsen af en Overenskomst med Norsk Arbejdsgiverforening.

Vi bringer udførlig Omtale af Betydningen af denne Overenskomst i næste Nr. af Medlemsbladet, idet vi paa Grund af overvældende Stofmængde desværre ikke kan faa Plads til Artiklen denne Gang.

Fra Afdelingerne.

Slagelse. Afdelingen afholdt halvaarlig Generalforsamling den 10. Maj paa Casino, hvortil var god Tilslutning. Efter at Kajberg var valgt til Dirigent, oplæste Sekretæren Protokollen, og i Tilslutning hertil aflagde Formanden Beretning. Af denne fremgik det, at Afdelingen i det forløbne Halvaar havde haft 45 Nyindmeldelser, saaledes at Medlemsantallet var steget fra 272 til 303 Medlemmer. Dette skyldes, at Agitatorudvalget havde udført et godt og planmæssigt Agitationsarbejde. Det faglige Arbejde er ogsaa i god Gænge. Der var oprettet en ny Overenskomst, ligesom der var ordnet flere mindre Lønsager. Der var afholdt et vellykket Skilteskrivningskursus, hvori havde deltaget 18 Medlemmer. Ved Forbundets Bistand var det nu lykkedes, at Afdelingen har faaet eget Kontor. Denne Sag havde staaet paa i flere Aar, saa Glæden var nu saa meget større, da Resultatet var naaet. I Forbindelse med Fællesorganisationen var der foretaget Juleindsamling og Indsamling til Hjælp for spanske Arbejderes nødlidende Kvinder og Børn. Begge Indsamlinger havde givet et godt Resultat. Andr. Pedersen var genvalgt til Formand for Fællesorganisationen. Rich. Jensen var genvalgt til Sekretær for samme. Rich. Jensen var valgt til Medlem af Handelsretten. Andr. Pedersen og Thv. Jørgensen var genvalgt som Byraadsmedlemmer og Rich. Jensen som 2. Suppleant hertil. Afdelingen havde afholdt Stiftelsesfest samt Møde ang. Lærlingeloven, ligesom der var deltaget i Fællesorganisationens Majdemonstrationstog. Efter flere Udtalelser godkendtes Protokol og Beretning enstemmigt. Kassereren oplæste det reviderede Regnskab, der sluttede med en Kassebeholdning paa Kr. 999,22. Arbejdsløshedskassen havde haft en Indtægt paa Kr. 4005,50 og en Udgift paa Kr. 3515,40. Begge Regnskaber godkendtes. Et af Bestyrelsen enstemmigt indstillet Forslag om Opkrævningens Afskaffelse vedtoges. — Under »Fremtidig Virksomhed« gjorde Formanden opmærksom paa, at der først i August Maaned af Forbundet vilde blive arrangeret Landsstævne i København, hvorfor Afdelingen ikke i Sommer vilde foranstalte større Ting. Som Kasserer genvalgtes I. P. Hansen. Til Bestyrelsen genvalgtes Jørg. Rosenmeier og Poul Christensen og i Stedet for Kajberg, der ikke ønskede Genvalg, nyvalgtes Thv. Thomsen. Suppleanter blev Hugo Sørensen og G. Laursen. Revisor: G. Laursen med Otto Bruun som Suppleant. Til Fanebærer valgtes Thv. Thomsen med G. Andersen som Stedfortræder. Som Kontrahenter til Vestsjællands Socialdemokrat genvalgtes Rich. Jensen og Thv. Thomsen med Gunnar Andersen og H. Clausen som Stedfortrædere. Efter nogle Henstillinger til Bestyrelsen, der toges til Efterretning, sluttede Generalforsamlingen med et Leve for H. K. Slagelse Afdeling.

Stævne-Emblemet.

Hosstaaende bringer vi en Illustration af Stævne-Emblemet, der er fremstillet i Metal i en meget smuk Udførelse. Alle Stævnets Deltagere bærer dette Emblem i Stævnedagene og præger bl. a. paa denne Maade Byen. Prisen er 50 Øre.



Kommunal Kontormedhjælper Tidende

Redigeret af **Viggo Hougaard**, Holbæk.

Week-end.

DET kunde synes mærkeligt midt i en Ferietid at beskæftige sig med Spørgsmaalet Weekend, saa meget mere som man mange Steder indenfor den kommunale Administration ad Frivillighedens Vej har opnaaet dette Gode.

Men Anledningen er givet i de Forhandlinger, som Hovedorganisationerne har indledet om forskellige Spørgsmaal, deriblandt Spørgsmaalet om Betingelserne for Indførelse af Weekend.

Forhaabentlig fører disse Forhandlinger til det ønskede Resultat. Forholdet er jo — som nævnt — dette, at der indenfor den kommunale Administration rent administrativt er indført en Ordning flere Steder; men der er saa sandelig mange Steder endnu, hvor det ikke er gaaet op for hverken Byraad eller de ledende Personer i Administrationen, at Weekend i vor forcerede Tid er en Nødvendighed for, at Personalet kan faa Lejlighed til at afslappe ovenpaa Ugens Anstrengelser.

At vi skal være saa længe om at gennemføre denne Ordning, kunde synes mærkeligt, da vi jo ellers her i Landet har Ord for at være fremskridtsvenlige.

Men uden Hensyn til, om de nævnte Forhandlinger fører til et positivt Resultat eller ej, saa bør vi i hvert Fald indenfor vort Forbund, og i Særdeleshed indenfor den kommunale Fællesklub bestræbe os paa — i videst muligt Omfang — ad Forhandlingens Vej søge gennemført Weekend, lovfæstet i vore Overenskomster.

Med den hastige — for ikke at sige kolossale — Udvikling i den kommunale Administration er den Tid for længst passeret, da det at blive ansat paa et kommunalt Kontor var det samme som at blive alderdomsforsørget. De Dage er forbi. De kommer aldrig mere tilbage. Godt det samme.

Ny Overenskomst i Korsør.

DER har — som vi antydede straks efter Udfaldet af de kommunale Valg — været Gang i Forhandlingerne om kommunale Overenskomster, dels Fornyelse og dels Afslutning af nye.

I den senere Tid har der saaledes i Korsør været ført en Række Forhandlinger angaaende Fornyelse og Ændring af den bestaaende Overenskomst. Resultatet foreligger nu efter det sidste Byraadsmøde i Form af en ny Overenskomst, der paa alle Punkter er en Forbedring af den gamle.

Forhandlingen om Overenskomsten gik ikke af uden Protest fra de konservative Medlemmer, som fandt det mærkeligt, at ogsaa Kommunaldirektøren var omfattet af Overenskomsten. Heldigvis var de ikke i Stand til at ændre en Tøddel ved Overenskomsten, som det socialdemokratiske Flertal og vore Medlemmer var blevet enige om. Men — hvor symbolsk — Overenskomsten vedtoges alene med de socialdemokratiske Medlemmers Stemmer.

Nedenfor bringer vi Resultatet:

Elever begynder med 700 Kr. det første og slutter 4. Aar med 1800 Kr. mod tidligere 1500 Kr.

Kontorister faar en Begyndelsesløn paa 2100 Kr. og slutter med 3000 Kr. i 4. og 5. Aar. Dersom der herefter ikke sker Udnævnelse til Assistenter, bliver den fremtidige Løn for Kontorister 3300 Kr. aarlig. Tidligere var Begyndelseslønnen 2000 Kr. og Slutlønnen 2800 Kr.

Assistenter begynder med 3100 Kr. og stiger hvert Aar med 100 Kr. til 4000 Kr.

Fuldmægtige begynder med 4340 Kr. og stiger hvert 3. Aar med 300 Kr. til 5240 Kr.

Saa er der oprettet en ny Stilling som Ekspeditionssekretær. Den lønnes med 4800 Kr. og stiger hvert 3. Aar med 400 Kr. til 6000 Kr.

Kommunaldirektøren begynder med 7600 Kr. og stiger hvert 3. Aar med 500 Kr. til 9100 Kr.

Fra Assistenter og opefter ydes Reguleringstillæg.

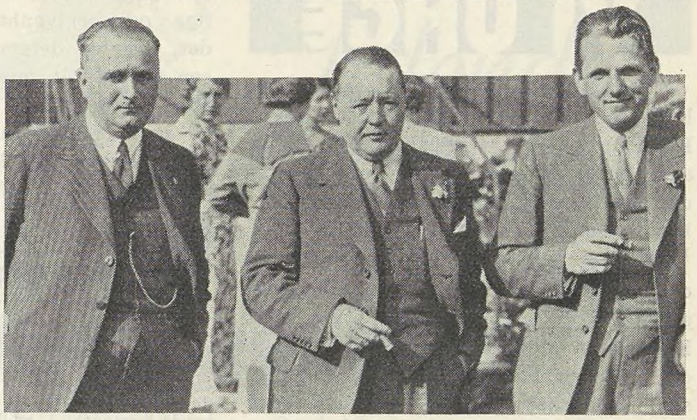

Fra det kommunale Kursus, som vi udførligt omtalte i sidste Nummer af Bladet, bringer vi dette Billede forestillende: Gustav Pedersen, Overretssagfører N. C. Lissau og Fuldmægtig Pinholt.

Landet rundt.

EFTER lange og trange Forhandlinger vedtog Borgerrepræsentationen i København for nylig en Lønordning for de fastansatte. Lønordningen betyder paa alle Klasser en Stigning samtidig med, at der gennemførtes en Nyordning med Hensyn til Pensionen og indførtes Reguleringstillæg.

PAA Købstadforeningens Møde for nylig i Odense valgtes som Suppleant til Repræsentantskabet bl. a. vor Kollega, Viceborgmester R. Calum, Næstved. Vi ønsker Calum til Lykke.

I Randers har Kommunaldirektør Axel Nielsen, som forøvrigt er en Mand med Idéer og altid er med paa Fremskridt, foreslaaet, at der indføres psykoteknisk Prøve eventuelt i Forbindelse med Fremvisning af Eksamensbevis. Forslaget affødte en langvarig Diskussion, men det endte med, at det blev vedtaget med alle Stemmer mod 2. Det betyder formentlig, at Elever, der har været uheldige ved deres Eksamen, men iøvrigt har udmærkede Aars-Karakterer, ogsaa i Fremtiden faar en Chance i Randers.

FREDERIKSBERG KOMMUNALFORENING har efter Andragende i et Kommunalbestyrelsesmøde for nylig faaet omnormeret en Række Tjenestemandsstillinger.

DANSK FORENING FOR SOCIAL OPLYSNING afholder i Dagene 10.-15. August sit 15. Sommermøde paa Hindsgavl Slot ved Middelfart. Mødets Hovedemne bliver: Socialpolitik og Folkesundhed, og der er planlagt en Række Forhandlinger. Prisen for Deltagelsen er meget billig: fra 45 Kr. til 25 Kr., og heri er indbefattet alle Udgifter til Kost, Logi og Betjening.

OG saa er der vort store Sommerstævne i København i Dagene 7., 8. og 9. Aug., hvor ingen Kollega, der kan komme tilstede, maa undlade at deltage.



Til fælles Virke og fælles Gavn vi samles til Stævne i København.

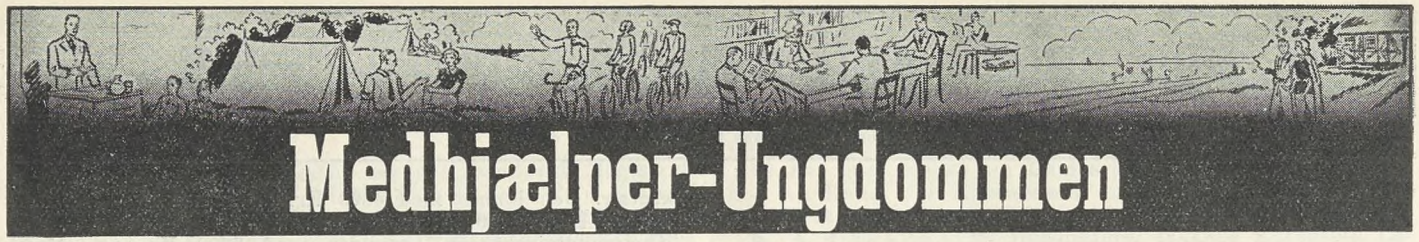

Medhjælper-Ungdommen

Redigeret af **Henry Gran**, København.

VI UNGE

Vi staar nu umiddelbart overfor Afholdelsen af vort store Landsstævne i København. En storslaaet Mønstring skal dette Stævne være. Det største, der hidtil er set indenfor Medhjælperbevægelsen, ja, mere end det.

Pr. Tog, Dampskib, Færge, Rutebiler og Cykle vil Medlemmer fra alle Dele af Landet i en tæt Strøm styre mod København allerede om Lørdagen, og i de tre Stævnedage den 7.—8.—9. Aug. skal København præges af Stævnets Deltagere.

Men ikke mindst de unge Kammerater skal være med her og vise, at Fagets Ungdom staar Vagt om Organisationen og deltager i alle de forskellige Arrangementer i Demonstrationsdagene.

Det bliver Dage, der faar historisk Betydning. — Stævnet har naturligvis først og fremmest til Hensigt at vise vore Modstandere, hvilken talstærk og handlekraftig Magt de organiserede Medhjælpere er blevet. Igennem vore Demonstrationer og virkningsfulde Taler vil vi være i Stand til at vise dette. Stævnet skal vise hele Offentligheden, at der hos de organiserede Medhjælpere hersker en urokkelig Vilje til at gennemføre Kampen for velordnede og gode Arbejdsforhold for vor Stand. Og her vil vi Unge vide at bevidne, at vi er med i forreste Række. Derfor, Kammerater fra Provins og København: Stævnet er ikke mindst Ungdommens Samling om Organisationens Faner. — Det Værn, vore ældre Kolleger i Organisationen har bygget op, skal vi Unge yderligere forstærke og udbygge, og det gør vi med al vor Ungdoms Begejstring og Kampiver ved at være med i Stævnets Demonstrationstog, Fakkeltog og Propagandamøder, hyldende vort Forbunds Moderforening paa dens 40-Aars Stiftelsesdag. Festlige og begivenhedsrige Dage bliver det, hvor vi demonstrerer for Bevarelsen af det alt opnaaede — og for vor stærke Vilje til at føre Kampen videre, til vort Maal er naaet.

Paa Gensyn til Stævnet i København, Kammerater!

Til Landsstævnet

venter vi alle vore unge Kammerater fra Provinsen, der kan faa Arbejdsfrihed.

Fra København møder alle baade om Søndagen og saa vidt muligt de to andre Dage — i hvert Fald til Aftenens store interessante Møder.

Fra Ungdomsgrupperne

Aalborg. Ungdomsgruppen afholdt Stiftelsesfest i »Landlyst« Tirsdag den 6. Juli. Til Festen var der mødt ca. 35—40 Medlemmer. Ungdomslederen bød Velkommen og omtalte det, der var sket i de 4 Aar, Ungdomsgruppen havde bestaaet, i hvilken Tid Medlemsantallet var steget fra 110 til 225 Medlemmer. En i Dagens Anledning forfattet Sang gjorde stor Lykke. Festen sluttede med »Fremad det lyder« og et kraftigt Leve for fortsat Fremgang for Ungdomsgruppen.

Aarhus. Onsdag den 4. August: Vi deltager i »De samv. faglige Ungarbejderklubbers« Besøg paa F. D. B.s Fabrikker i Viby. Start paa Cykle fra Frederiksbjerg Torv Kl. 19,30. — **Lørdag—Søndag den 7.—8. August:** Weekend paa »Vosnæs Pynt«. Start fra Østbanetorvet Kl. 19,30 og 22. Pris Kr. 1,25. — Indtegning ved Ungdomsgruppelederen senest Torsdag den 5. August. Tlf. 7339. — **Onsdag den 11. August:** Aftencykletur til Lystrup og Egaa. Start fra Parkeringspladsen ved »Vennelyst« Kl. 19,30 pr. Kaffe 15 Øre. **Husk Krus. Lørdag—Søndag den 14.—15. August:** Weekend paa »Vosnæs Pynt« Start og Pris som ovenfor. Indtegning senest Torsdag den 12. Aug. **Lørdag—Søndag den 28.—29. August:** Saa venter vi Rekordbesøg paa »Vosnæs Pynt« til Aarets sidste Weekend. Søndag Aften: Afslutningsfest med Fælleskaffe hos Oluf Nielsen i Traktørstedet. Pris for Weekend og Afslutningsfest med Kaffe kun Kr. 1,25. Start som sædvanlig. Indtegning senest Torsdag den 26. August. — **Søndag den 5. September** deltager vi i Silkeborg Ungdomsgruppes Fest paa »Højskolehotellet« i Silkeborg, hvori deltager Kammerater fra ca. 10 Ungdomsgrupper i Midt- og Østjylland. Start i Rutebil fra Vesterbros Torv Kl. 15. Pris for Biltur og Adgang til Festen ca. Kr. 3,50. Iøvrigt faas alle Oplysninger hos Ungdomsgruppelederen Hans Jensen, Janus la Coursgade 12, Tlf. 7339. **Indtegning til Turen slutter Onsdag den 1. Septbr.**

Horsens. Torsdag den 12. August: Aftencykletur til Tvingstrup. — **Torsdag den 19. August:** Aftencykletur til Bjerre. Der køres fra Forsamlingsbygningen Kl. 19,10. — Husk Cyklelygten.

København. Tirsdag den 3. August: Aftencykletur til Brøndbyvester og Glostrup. Start Kl. 20 fra Ungdomshjemmet. Leder: Knud Larsen. — **Onsdag den 4.:** Klubaften. — **Lørdag den 7., Søndag den 8., Mandag den 9.:** Forbundets Landsstævne og de københavnske Afd.s 40-Aars Jubilæumsfest (se inde i Bladet). Alle Kammeraterne deltager i Processionen om Søndagen. Fanen kommer til Stede. — **Tirsdag den 10.:** Klubaften. — **Onsdag den 11.:** Aftencykletur til Skovlunde. Start Kl. 20 fra Ungdomshjemmet. Leder: Henning Rasmussen. **Tirsdag den 17.:** »Ny Ravnsborg Revuen«, Ny Ravnsborg, Vesterfælledvej 82, Kl. 19,30. Billetter a 25 Øre faas paa Kontoret og i Ungdomshjemmet senest Fredag den 13. August. **Onsdag den 18.:** Klubaften. — **Søndag den 22.:** Cykletur til »H. K.s Strandhus«, Karlslunde. Start Kl. 9 fra Toftegaards Plads. Kammeraterne kan indtegne sig paa Kontoret eller i Ungdomshjemmet. Leder: Preben Mortensen. — **Tirsdag den 24.:** Aftencykletur til Bagsværd og Aldershvile Slotspark. Start Kl. 19,45 fra Ungdomshjemmet. Leder: Kurt Aabye. — **Onsdag den 25.:** Klubaften. — **Tirsdag den 31.:** Klubaften.

Bestyrelsen.

Nakskov. Søndag den 1. August: Weekend paa Lejrpladsen. — **Onsdag den 4. August:** Cykletur til Lejrpladsen. — **Lørdag den 7. August og Søndag den 8. August:** Weekend-Tur til Lejrpladsen. — **Husk Landsstævnet i København 7.—8.—9. August.** Tilmelding paa Kontoret. — **Onsdag den 11. August:** Cykletur til Lejrpladsen. — **Lørdag den 14. August og Søndag den 15. August:** Weekend-Tur til Lejrpladsen. — **Onsdag den 18. August:** Cykletur til Lejrpladsen. — **Søndag den 22. August:** Fællestur til Møens Klint. (Meddelelse bliver tilsendt Medlemmerne senere.) — **Onsdag den 25. August:** Cykletur til Lejrpladsen. — **Lørdag den 28. August og Søndag den 29. August:** Weekend-Tur til Lejrpladsen. — Afgangen til Weekend-Turene er fra Nybro om Lørdagen Kl. 22.

Roskilde. Søndag den 8. August: Landsstævne (nærmere Meddelelse udsendes). — **Søndag d. 15. August:** Afskedstur til Karlslunde; vi starter Kl. 10. Dans om Aftenen.

Meddelelser

Nye Cyklevimpler.

Forbundet har fremstillet nogle nye Cyklevimpler, der, udover at være særdeles smukke, har den Fordel, at de kan sælges for **50 Øre.** Alle cyklende Kammerater fra Ungdomsgrupperne bør anskaffe denne smukke Vimpel. Prisen er overkommelig, og det er et godt virkende Agitationsmiddel. Vimplerne faas ved Henvendelse til Afdelingerne og Ungdomsgrupperne.

Landsstævnet transmitteres.

Paa den store Demonstrations- og Propagandadag — Søndag den 8. August — vil en Del af Programmet fra Mødet i Fælledparken blive transmitteret gennem Statsradiofonien. Transmissionen finder Sted fra Kl. 15,20—Kl. 16,00 og vil antagelig komme til at omfatte Handelsminister Johs. Kjærbøls og Forretningsfører Julius Hansens Taler — samt Fællessang med Musikledsagelse. De Kolleger, der af en eller anden Aarsag er forhindrede i at deltage i selve Stævnet, kan altsaa følge Stemningen i Fælledparken denne Dag.

De Unge SPØRGER!

Sp.: Har der i Organisationens første Aar været en Afdelingsformand ved Navn Bjørn Bjørnson og i saa Fald vil jeg gerne vide, hvilken Afdeling den paagældende Kollega har været Formand for og event. hvilken Periode.

H. L., Kbhvn.

Sv.: Den nævnte Kollega, der hentydes til, deltog i det københavnske Organisationsarbejde omkring den første 10 Aars Periode, og hans Navn var Bjørn Bjørnsen. Bjørnsen, der var Kolonialmedhjælper, har ikke været Afdelingsformand, men var Medlem af Bestyrelsen og en Arbejdskraft i Organisationen, som man ventede sig en Del af. Bjørnsen havde Plads i Davidsens Vinhandel paa Hjørnet af Vesterbrogade og Rahbecks Allé. En tragisk Skæbne overgik Bjørnsen, idet han en Lørdag Aften — den 31. Juli 1909 — medens han gjorde Kassen op, blev skudt ned bagfra af en Rovmorder, gennem et aabentstaaende Vindue. Morderen havde sneget sig ind i en bag Forretningen beliggende mørk Have. — Den efterfølgende Søndag havde de københavnske Afdelinger arrangeret Sommerstævne i Roskilde, hvortil Bjørnsen havde tegnet sig og havde skrevet Festsangen, der under disse Omstændigheder naturligvis maatte stemme Sindet til Vemod.

Udgivet af Forbundet. — Ansvarsh. Red. **Julius Hansen**, Vestre Boulevard 43, Kbhvn. V. — Trykt hos **Anton M. Jensen**, Admiralgade 24, Kbhvn. K.

Dansk
Handels- og Kontormedhjælper
Tidende

Nr. 9 — 1. SEPTEMBER 1937 — 37. Aargang

Efter Landsstævnet — Røre i Andedammen.

DET kan fastslaas, at Landsstævnet den 7.—9. August som tilsigtet blev en magtfuld Demonstration af Dansk Handels- og Kontormedhjælperforbunds Eksistens, Position og Indflydelse. Stævnets Arrangementer samlede vore Medlemmer, saa mange som Lokalerne kunde rumme, og Demonstrationstoget gennem Hovedstaden og Friluftsmødet i Fælledparken blev af saa store Dimensioner, at vi derigennem kunde vise Offentligheden, at de organiserede Handels- og Kontormedhjælpere er vaagne og maalbevidste Forkæmpere for Standens Højnelse og interesserede Medarbejdere i den danske Fagbevægelse.

Stævnet har skabt Opmærksomhed om Forbundet og dets Arbejde og har ikke mindst hos den Del af Fagets Udøvere, der endnu ikke har forstaaet deres standsmæssige Pligt til at deltage i og støtte Organisationens Bestræbelser for at skaffe Faget taalelige Vilkaar, virket som et Memento, en Opfordring til ikke at tøve længere, men melde sig til Tjeneste i Rækkerne af organiserede Kolleger.

Der er al mulig Grund til for os at takke de Kolleger, som ved deres Deltagelse i Stævnet bidrog til at opnaa det gode Resultat. Ikke mindst maa Takken rettes til Provinskollegerne, der Rejse- og Opholdsudgifterne til Trods dog mødte op i et ikke helt ringe Antal og satte deres Præg paa Stævnet. Det er selvsagt ikke uden Vanskeligheder at opnaa Tilslutning til et Stævne, der strækker sig over to Hverdage, og naar Tilslutningen fra Provinsen desuagtet maa betegnes som tilfredsstillende, er det et Tegn paa, at vore Medlemmer har sat noget ind paa at deltage.

— — —

Stævnet har til fulde vist os, hvor vore Venner og vore Modstandere indenfor Pressen er at finde. Forud forsøgte hele den borgerlige Presse at tie Stævnet ihjel. Medens »Socialdemokraten« optog vore Meddelelser og redaktionelt bragte spaltelange Artikler med Omtale af Programmet og Organisationen, samt et helt Ekstranummer, var den øvrige Del af Pressen tavs indtil den allersidste Dag. Da ofrede man for Skams Skyld Stævnet nogle faa Linier. »Børsen« viste sit Sindelag ved at optage et af »Politiken« afvist Indlæg fra en Indsender, der søgte at skamskænde Forbundet.

Efter Stævnet er der blevet mere Røre i den borgerlige Presses Andedam. Som bekendt blev Talerne ved Landsstævnet udsendt gennem Radiofonien, og Pressen — anført af »Børsen« — har benyttet Handelsministerens Tale til en Hetz-Kampagne imod Ministeren og Forbundet.

Hvad var det da for frygtelige Ting, Handelsministeren udtalte paa Landsstævnet? Jo, for det første er »Børsen« vred over, at Ministeren som den første Handelsminister i Danmark *marcherede med i Demonstrationstoget*. Det er, mener »Børsen«, paa udfordrende Maade at tage Parti i et Spørgsmaal, hvorom der indenfor de Erhverv, hvis Interesser Handelsministeren skal varetage, hersker meget delte Meninger! Dernæst bebrejder man Ministeren, at han »talte ud af karsken Bælg«, og endog ikke undlod en direkte Opfordring til Kontormedhjælperne om at søtte Socialdemokratiet og den socialdemokratiske Presse.

Der er vel ikke mange af de Borgere her i Landet, der bruger deres Hoved til at tænke, der vil forundres over disse Udtalelser af en socialdemokratisk Minister, der før sin Ministertid var en fremtrædende Fagforeningsmand. Man kan vel ikke mene, at det at blive Handelsminister betyder, at Stillingens Indehaver maa afsværge sit Fagforeningssind eller sin socialdemokratiske Opfattelse? Ejheller kan man vel forlange, at Stillingen som Handelsminister

skulde paalægge den paagældende Forpligtelse til ikke at udtale sin Mening om Handels- og Kontormedhjælpernes organisationsmæssige og politiske Holdning eller at give Raad om, hvorledes Standen bedst vinder fremad?

Ganske bortset fra, at ingen tidligere Minister har afholdt sig fra at udtale sin Mening, saa kan »Børsen« og de Herrer Grosserere, der staar bag ved dette Blad, vel ikke forlange, at Handelsministeren alene skal varetage *deres* Interesser og kun udtale, hvad der gefaller dem bedst? Saa naiv har selv »Børsen« ikke Lov til at anstille sig.

Man har øjensynlig selv været klar over, at dette Standpunkt ikke lod sig opretholde, thi Aktionen føres nu udelukkende paa den Omstændighed, at Handelsministerens Tale er blevet transmitteret, og man kalder den Misbrug af Radioen.

Men heller ikke denne Paastand er holdbar. Dansk Handels- og Kontormedhjælperforbund har søgt og faaet Tilladelse til at faa Talerne ved Landsstævnet transmitteret. Propagandaen for Stævnet lod ingen i Tvivl om, af hvilken Karakter Stævnet var, og ingen kunde vente, at Handelsministeren ved denne Lejlighed skulde undlade at komme ind paa at omtale Handels- og Kontormedhjælpernes Organisationsbestræbelser. Ejheller har nogen forlangt, at Handelsministerens Tale skulde censureres, hvad han formentlig ogsaa vilde have sig frabedt.

Nu hævder man, at Forbundet har underskrevet en Erklæring, hvorved det paatager sig Ansvaret for, at ingen af de medvirkende benytter Transmissionen til Reklame for sig selv eller andre, og at Handelsministerens Tale er et Brud paa denne Forpligtelse.

Ogsaa dette er fejlagtigt og anvendes kun for at faa en politisk Aktion i Gang mod Handelsministeren. Hvad er nemlig Meningen med denne Erklæring? Er det andet og mere, end at man ikke i Radioen maa reklamere for Olsens Sæbe og Petersens Regnfrakker eller Jespersens Gymnastikkursus? Mener man virkelig, at Transmission af en Fagorganisations Landsstævne, der er slaaet op som en Propaganda for Forbundet, skulde medføre, at der ikke paa Mødet blev talt Agitation.

Spørgsmaalet synes os alene at være dette, om der bør gives Tilladelse til Transmission af saadanne Begivenheder eller ikke, og her mener vi ja, fordi Radioen bør have Kontakt med det levende Liv. Det er utilbørligt af den borgerlige Presse bagefter at tale om Misbrug af Radioen, fordi Handelsministeren har sagt noget, der ikke passede i Grosserernes Kram.

Der er med Rette peget paa, at der ved andre tilsvarende Transmissioner er faldet ganske anderledes vidtgaaende Udtalelser, uden at den borgerlige Presse har følt sig forarget, og der kunde fra de allersidste Dage peges paa Foredrag fra Studiet, som den borgerlige Presse burde være mindst lige saa forarget over, men som refereres velvilligt i denne Presse. — Skal vi derfor ikke holde op med Hykleriet.

— — —

Straks efter Landsstævnet vakte en Udmeldelse af Forbundet voldsom Glæde hos »Børsen«, der slog Begivenheden op i 2-Spaltet Overskrift, og med Offentliggørelse af Medlemmet G. Pagh Møllers Brev til Forbundet.

Da Forbundet erklærede, at G. Pagh Møller allerede i 1928, da han blev selvstændig Købmand, var udtraadt og kun stod med hvilende Medlemsret i Arbejdsløshedskassen, gik Gassen af Ballonen, efter at »Børsen« og Pagh Møller først havde gjort et kluntet Forsøg paa at tilkendegive større Kendskab til Forholdet end Kassens Formand.

Endskønt det saaledes forlængst er paavist, at Pagh Møller ikke er Medlem af Forbundet og derfor heller ikke kan udmelde sig af dette, vedbliver den borgerlige Presse i Provinsen at skrive om denne »opsigtsvækkende« Udmeldelse af Forbundet. Det viser tydeligt, hvor lave Midler man anvender i Bestræbelserne paa at skade Forbundet.

— — —

Vi føler os overbevist om, at Landsstævnet har skabt Udgangspunkt for et virkeligt Fremstød i den kommende Vinter. Lad os da følge Landsstævnets Opfordring, der er udtrykt i følgende enst. vedtagne

Resolution.

Dansk Handels- og Kontormedhjælperforbunds *Medhjælper-Landsstævne* August 1937 fastslaar, at Grunden til, at langt største Parten af Handels- og Kontormedhjælperne er *underbetalt* og undergivet slette *Arbejdsvilkaar*, skyldes manglende Forstaaelse af, at Medhjælperne kun ved eget Arbejde og ved faglig Samling kan opnaa Forbedring af deres Forhold.

At sætte sin Lid til, at det alene ad Lovgivningens Vej eller ved Hjælp af andre Kræfter vil være muligt at betrygge Fagets Forhold, er Forhaabninger bygget paa Sand og uden Realitet i Virkeligheden.

Landsstævnet peger paa, at alle andre Samfundsklasser og Fag er gaaet Organisationsvejen, naar de ønskede at danne Værn om egne Interesser eller gennemføre deres Krav, og Handels- og Kontormedhjælperne kan selvsagt ikke vente eller forlange, at der for dem skal herske andre Vilkaar.

Landsstævnet retter derfor en indtrængende Appel til alle Handels- og Kontormedhjælpere om at slutte op i Dansk Handels- og Kontormedhjælperforbund. Ved at forøge Organisationens Medlemsantal, forøger man Mulighederne for, at Organisationen kan opnaa endnu flere og bedre Resultater end hidtil til Gavn for hele Standen.

Organisationsmæssig Samling er Parolen.

Ingen maa svigte i Arbejdet for Standens Rejsning og Højnelse.

Enhver Handels- og Kontormedhjælper maa blive Medlem af Dansk Handels- og Kontormedhjælperforbund, thi *Enighed gør stærk.*

Albert Raaen fylder 50 Aar.

DEN 30. SEPTEMBER I AAR fylder Formanden for Norges Handels- og Kontorfunksjonærers Forbund, Alb. Raaen, Oslo, 50 Aar, og tillige er det i Aar 10 Aar siden, han valgtes til Formand for Forbundet.

Under Raaens Førerskab har vor norske Broderorganisation gennemgaaet en mægtig Udvikling, som stadig fortsættes. Hans Valg paa Kongressen i Kristianssund den 7nde Aug. 1937 forgik under stærk Kamp, og han opnaaede kun tre Stemmers Majoritet over den tidligere Formand. — Raaen stod dengang paa den udprægede fagforeningsmæssige Linie, der havde Tilslutning til Arbejdernes faglige Landsorganisation som første Maal. Det var herom, Brydningerne opstod indenfor Forbundet, og de var saa stærke paa Kongressen, at de truede med at sprænge Forbundet.



Albert Raaen.

Det lykkedes heldigvis at undgaa dette, og Raaens faste Greb om Forbundets Tøjler førte til, at den katastrofale Nedgangsperiode, Forbundet var inde i, blev standset og afløst af en Opgangslinie, der bragte store Resultater. Saaledes kan det nævnes, at Antallet af betalende Medlemmer ved Udgangen af 1926 var sunket til 5335 (i 1920 over 13,000).

Alb. Raaen har i sin Formandstid gennemført Forbundets Indmeldelse i Landsorganisationen, hvilket har ført til et meget omfattende Lønarbejde. Forbundet har nu afsluttet ca. 500 Overenskomster, og i Aar er gennemført en Hovedoverenskomst med Norsk Arbejdsgiverforening.

Samtidig er Medlemsantallet øget til over 16,000, medens Forbundets Anseelse udadtil er vokset betydeligt.

Alb. Raaen har Sæde i Landsorganisationens Forretningsudvalg, og er Formand for den norske Indsamlingskomité til Spanien, ligesom der paa mange andre Omraader lægges Beslag paa hans Arbejdskraft. Indenfor det nordiske Samarbejde mellem Medhjælperorganisationerne er Raaen med i den snævreste Ledelse, i hvilken han har haft Sæde siden sit Valg til Formand for Forbundet.

Raaen var sidste Aar ude for det Uheld at brække sit Ben, men er forlængst atter frisk og arbejdsdygtig, og det maa haabes, at han, der trods de 50 Aar er en ung, arbejdsflittig Mand, endnu en lang Aarrække maa have Kraft og Evne til at lede sit Forbund fremad efter samme maalbevidste Linie som hidtil.

De danske Kolleger hilser Raaen og ønsker ham hjertelig til Lykke paa 50 Aars Dagen.

Julius Hansen.

Alvilda Andersen død.

FORMANDEN for Kvindeligt Arbejderforbund, Fru Alvilda Andersen, afgik den 31. Juli pludselig ved Døden i Paris, hvor hun deltog i Den internat. faglige Kvindekomités Møde.

Efter Mødets Slutning begav Alvilda Andersen sig til sit Hotel, hvor hun pludselig blev syg og udaandede, inden den tilkaldte Læge kom til Stede. Døden skyldtes et Hjerteslag.

Alvilda Andersen blev 61 Aar gammel. I 1923 valgtes hun til Formand for Kvindeligt Arbejderforbund, og desuden beklædte hun mange andre Tillidshverv indenfor Fagbevægelsen, bl. a. Medlem af De samvirkende Fagforbunds Forretningsudvalg og af Borgerrepræsentationen.

Alvilda Andersen, der havde et hjertevindende Væsen, var en dygtig og energisk Fagforeningsleder, der paa en glimrende Maade forstod at varetage sine Medlemmers Interesser og at føre sit Forbund fremad. Hendes Død er derfor ikke blot et stort og føleligt Tab for Kvindeligt Arbejderforbund, men ogsaa for hele Arbejderbevægelsen.

Vort Forbund har ved forskellige Lejligheder haft Samarbejde med Alvilda Andersen og lært at sætte Pris paa hendes Forhandlingsevne og solide Behandling af de Sager, hun beskæftigede sig med. Derfor skal der ogsaa fra vor Side ved hendes Død lyde et: Ære være Alvilda Andersens Minde.

Julius Hansen.

Skandaløse Lønningsvilkaar paa „Berlingske Tidende".

110 à 120 Kr. pr. Maaned for en voksen udlært, mandlig Medhjælper.

DET lyder saa fantastisk, at man tager sig til Hovedet. Det store, rige Blad, der optræder formanende overfor baade Principaler og Medhjælpere, som gennem Serier af Artikler har villet være toneangivende ved Tilrettelægningen af Diskussionen om Funktionærspørgsmaalet, byder en voksen udlært, mandlig Medhjælper Kr. 110,00 à Kr. 120,00 pr. Maaned med Udsigt til en aarlig Stigning paa 10 Kr. pr. Maaned.

Sagen ligger i Enkeltheder saaledes:

Det fine Blad havde i sine egne Annoncespalter følgende anonyme Annonce:

»**Kontormand,**

ca. 20 Aar, kan faa Ansættelse snarest i herværende store Virksomheds Incassoafdeling. Ansøgning med Afskrift af Anbefalinger i Billet mrkt. 17083 til Berlingske Tidende.«

En af de Ansøgere, der fik Besked om at møde til Konferencen, blev spurgt om, hvad han forlangte i Løn.

Den paagældende, der havde 4 Aars Læretid bag sig og dertil Handelsskoleeksamen, nævnte Kr. 150,00, idet han gerne vilde have Pladsen og derfor vilde stille sine Krav beskedent.

Han fik imidlertid den Oplysning, at det var alt for meget. 110,00 à 120,00 Kr. pr. Maaned vilde man give og saa Stigning hvert Aar med 10 Kr. pr. Maaned.

Jeg har før nævnt daarlige Lønninger baade i Forbindelse med »Berlingske Tidende« og andre, men dette trodser i Virkeligheden alt, hvad der tidligere har været fremme.

Det er saa ufattelig uanstændigt, at Tanken staar stille. I denne Virksomhed, hvor der arbejdes med Millionindtægter, hvor man til Lederne udbetaler taarnhøje Gager, kræver man med andre Ord, at voksne Mennesker, der har udstaaet deres Læretid, skal arbejde for en Løn, der saa nogenlunde svarer til, hvad et jævnt ordentligt Pensionat tager for Kost og Logi.

Hvordan den paagældende saa faar Klæder, Fodtøj, Vask, Sporvognspenge, Forsikringer m. m., interesserer ikke det fine Blad. At de Arbejderhjem, hvis økonomiske Interesser »Berlingske Tidende« altid har modarbejdet, skal paalægge sig store Afsavn for at give Tilskud til Millionfirmaet, giver tilsyneladende ikke Anledning til moralske Skrupler hos dette iøvrigt over for andre saa moraliserende Foretagende.

Her kan Sagen ikke klares med taagede Artikler eller med Udenomssnak.

Stærkt og skarpt staar Kendsgerningen: »Berlingske Tidende« vil have en voksen Funktionær for Kr. 110,00 à Kr. 120,00 pr. Maaned.

Bladets Funktionærvenlighed er med et meget mildt Udtryk: forløjet Hykleri, og det har placeret sig paa et Stade, hvor det maa mødes med ethvert anstændigt Menneskes Foragt.

Her var noget for det konservative Folkeparti at gribe ind overfor.

Kan dette Parti, der har Funktionærspørgsmaalet paa Programmet, lade sine Partifæller betjene af et saadant Blad? Kan anstændige Forretningsfolk, der dog hævder, at de ønsker en forsvarlig Løsning af Funktionærspørgsmaalet, lade dette Foretagende, der sjofler Funktionærerne saa uhørt frækt, varetage deres Interesser udadtil?

Her er et Par Spørgsmaal til Overvejelse, men der er ét, som i hvert Fald straks ligger klart, og det er, at enhver Handels- og Kontormedhjælper, der har blot et Minimum af Interesse for sit Fags Fremtid, for Fremtiden maa betragte den Berlingske Bladkoncern — B. T. indbefattet — som Hovedmodstanderne, der maa bekæmpes, saa langt lovlige Midler rækker.

Gustav Pedersen.

Københavns Afdelings 40 Aars Jubilæum.

LANDSSTÆVNET blev sammenknyttet med vor københavnske Afdelings 40 Aars Jubilæum og henlagt til den 8. August, men selve Stiftelsesdagen var Søndag den 1. August. Efter Indbydelse af Forretningsudvalget samledes Medlemmerne af de københavnske Afdelingers Repræsentantskab med Ledsager til en fornøjelig Sammenkomst Lørdag den 31. Juli i Studenterforeningen. Forsamlingen talte ca. 260 Personer.

Der serveredes varme Pølser, Smørrebrød, Øl og Kaffe, og der blev afsunget en Række muntre Viser og oplæst en Medhjælper-Sketch og en »Radio-Avis«, der gjorde fortjent Lykke. Under Festen talte Forretningsfører Julius Hansen for Afdelingen og overrakte en Gave fra Forbundet, bestaaende af et Vægur. Tillige overraktes som Gave fra de største Provinsafdelinger en Buldog, udført af den kgl. Porcellænsfabrik.

Gaverne blev modtaget af Gustav Pedersen, der takkede paa Afdelingens Vegne.

Med stor Begejstring modtog Deltagerne hen paa Aftenen et spøgefuldt Ekstranummer af »Socialdemokraten«, skrevet for Lejligheden og indlagt Landsstævne Nummeret, der udgik som Tillæg til Bladet den 1. August.

Senere blev der spillet op til Dans, og den meget gemytlige Fest sluttede først længe efter, at Stiftelsesdagen var oprunden.

— — —

Den egentlige Jubilæumsfest afholdtes Søndag den 8. August Kl. 19 i Idrætshuset, der var smukt dekoreret med Flæg, Bannere og Drapperier.

Formanden Gustav Pedersen bød den store Forsamling Velkommen og udtalte bl. a.:

Der var engang nogle unge Handels- og Kontormedhjælpere, der fik den Idé at ville danne en faglig Organisation for deres fortrykte Fag. De startede smaat og beskedent, men dermed hører ogsaa Ligheden med Eventyret op, thi der kom ingen god Fé og hjalp dem, saaledes som det sker i Eventyrene.

Men deres Arbejde mødte Hindring paa Hindring og blev igennem mange Aar en March paa Stedet. Men med Vanskelighederne voksede deres Viljekraft og deres Beslutning om, at Arbejdet skulde lykkes.

Medhjælperbevægelsens Historie rummer mange Navne, men kun et skal nævnes i Dag, Jens Johansen. Det Navn staar klarere og skarpere end alle andre Navne i Forbindelse med de københavnske Afdelingers Historie. Han gav den Fasthed og Sikkerhed, den Tro paa, at Vanskelighederne kunde overvindes, der bevirkede, at de blev overvundne.

Problemet er i Dag: Kan vi fortsætte denne Fremgang, og Svaret maa blive: vi kan! Vi er naaet et langt Skridt frem baade medlemsmæssigt, ved nu at have 12,000 Medlemmer, og i Resultater. Men vi har ogsaa naaet, at de københavnske Handels- og Kontormedhjælpere er begyndt at tro paa deres egne Kræfter og at stole paa deres egen Styrke, og det er langt mere værd end mange øjeblikkelige Fordele.

Vi nærmer os nu Slutningen paa første Kapitel i Historien, og vi bereder os paa at indtage den Plads i Samfundet, der tilkommer os i Kraft af vort Arbejde og Indsats i Samfundslivet.

Det gælder om at holde Fodslag og Takt og derigennem lære de udenforstaaende Standsfæller, hvor deres Plads er. Tiden er nu inde til det store Gennembrud, og det er de organiserede Medhjælperes Opgave at bidrage til, at det kommer saa snart som muligt.

Et Leve for de københavnske Afdelinger. Stærkt Bifald. Dernæst talte Forbundets Forretningsfører Julius Hansen, der lykønskede Afdelingen paa 40 Aars Dagen og udtalte en Tak for, hvad Afdelingen i Aarenes Løb har udrettet indenfor vor Organisation.

Ved 25 Aars Jubilæet var skrevet en Prolog, hvori det hed:

> Al Fremskridt maa begynde som en Hvisken
> i Skovens Trær, men ender som en Blæst,
> der fejer Fordom væk og Fryg'en næst.

Saaledes er vor Bevægelse begyndt i det Smaa, men vi er vokset os stærkere, og alle de Ord, Organisationen satte paa sit Program i 1897, er sande og vor Retningslinie i Dag.

> Man savned' Troen paa en bedre Tid,
> til Principalens Naade slog man Lid
> og tygged' i sig mangt et knubbet Ord —

hed det videre. Saaledes var Forholdene dengang, og for mange er det saaledes endnu. Men mangt og meget har forandret sig for vor Bevægelse, siden de københavnske Afdelinger fejrede 25 Aars Jubilæum. Vi stod dengang i Efterkrigstidens Nedgang, i medlemsmæssig Tilbagegang, der gav Anledning til Uro og indre Splid. Det har vi overvundet, og vi er nu enige baade udadtil og indadtil, samtidig med, at vi stedse marcherer fremad.

Ser vi nøjere til, vil vi se, at Bevægelserne indenfor vor Organisation falder næsten nøje sammen med de politiske Perioder. Under de socialdemokratiske Regeringer er vi gaaet frem, men naar Reaktionen kom til Magten, gik det tilbage.

Man har gjort meget for at bekæmpe vor Organisation, og vi har lidt vore Nederlag, hvoraf nogle svider endnu, men Nederlagene hærder og giver os rigere Erfaring, og dem skal vi vide at anvende i vort fremtidige Arbejde.

Julius Hansen sluttede med at rette en Tak til Gustav Pedersen og hans Medarbejdere for deres Arbejde, der kommer ikke blot København, men alle Landets Afdelinger til Gode, og ønskede Afdelingen til Lykke med Jubilæet.

Talen hilstes med stærkt Bifald.

Dernæst talte Gæsterne. Otto Friman bragte Hilsen fra Svenska Handelsarbetareförbundet, og Halvor Ohlson fra de stockholmske Afdelinger, idet han overrakte en Gave bestaaende af en smukt udført Porcellænsvase. Omar Gjesteby, Oslo, lykønskede fra Norges Handels- og

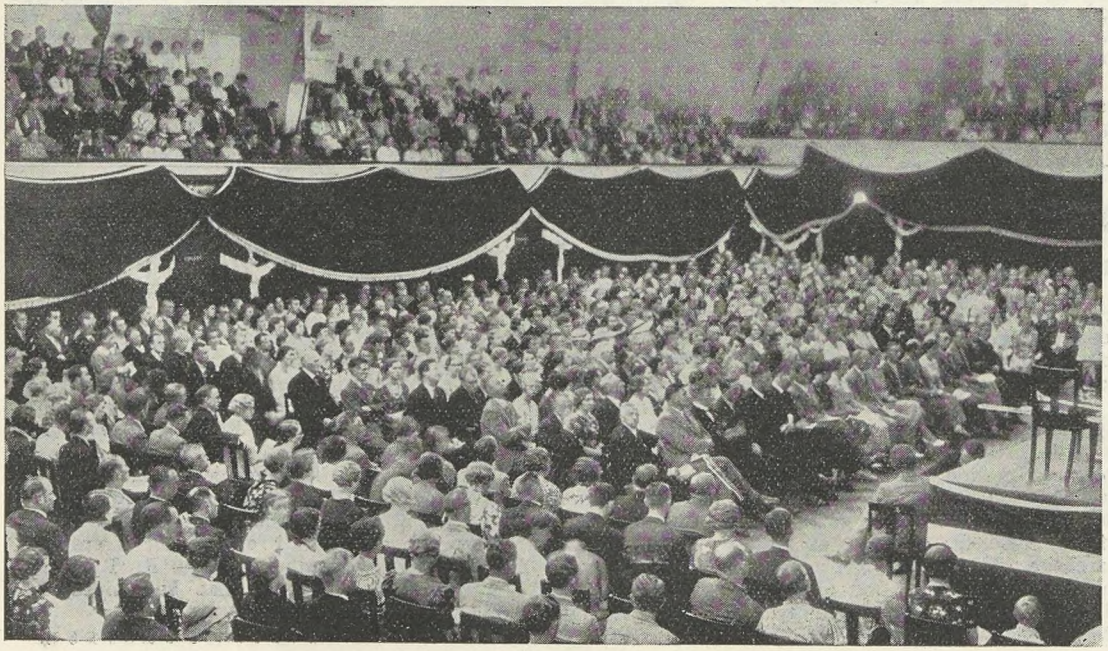

Fra Jubilæumsfesten i Idrætshuset.

Kontorfuntionærers Forbund og Afdelingerne i Oslo, idet han som Gave overrakte en sølvbeslaaet Dirigenthammer og en Stemmeurne af Sølv. Som Repræsentant for de danske Provinsafdelinger talte Johs. Jensen, Randers, der udtalte Ønsket om, at de københavnske Afdelinger maatte fortsætte deres kraftige Fremgang.

Efter at Gustav Pedersen havde takket for Hilsenerne og Gaverne, fulgte en kunstnerisk Underholdning. Operasangerinde Frk. Edith Oldrup Pedersen sang, Fløjtevirtuosen Herr Alex Zander sang og fløjtede, kgl. Skuespillerinde Fru Karin Nellemose og kgl. Skuespiller Herr Ebbe Rode opførte en Scene af »Du skønne Ungdom«, og endelig sluttede Danseparret Viola Rosés og Martin Rosés af med det store Dansenummer »Cavalcade«, medens Bifaldet haglede ned over dem.

Efter at Aftenens Program var udtømt, begav den store Forsamling sig ud paa Stadion for at modtage

Landsstævnets store Fakkeltog.

Dette udgik fra Frederik den 5.s Vej og bevægede sig ad Ruten Blegdamsvej, Østerbrogade, forbi Idrætshuset og ind paa Stadion, hvor det vandrede Pladsen een Gang rundt.

I den smukke Aften tog Toget, der talte omtrent 400 Deltagere med 300 Fakler, sig prægtigt ud, og Publikum, der i tætte Rader havde taget Opstilling paa Ruten, hilste med Leveraab og Viften med Lommetørklæder. Prægtig tog Ildslangen sig ogsaa ud, som den snoede sig omkring hele Stadion ved Indmarchen, hilst af Tilskuernes Klapsalver.

Fakkeltalen holdtes af Lederen af Ungdomsarbejdet i København, Vald. Haahr, der tolkede Ungdommens Hyldest og Tak til de københavnske Afdelinger og deres Formand Gustav Pedersen for deres Arbejdsindsats, der var ydet for bedre Kaar for Medhjælperne. Ungdommen giver Løfte om at komme og tage sin Tørn, naar der kaldes. Et Leve for den jubilerende Afdeling.

Gustav Pedersen takkede for Hyldesten og modtog paa Afdelingens Vegne det givne Tilsagn om Ungdommens Andel i Arbejdet.

En Fakkelsang, forfattet af Harald Heie, blev afsunget, hvorefter Faklerne kastedes i Baal.

Jubilæumsfesten sluttede med et Jubilæumsbal til Kl. 3 med Musik af Th. Dyrings 20 Mands Orkester.

Lønarbejdet.

IGENNEM lange Tider har vi kunnet berette om et stadig voksende Lønarbejde, og glædeligvis har denne Udvikling holdt sig. Den store Tilslutning af nye Medlemmer, som Forbundet har haft, har som ventet vist sig at være Udslag af Medhjælpernes voksende Forstaaelse af, at kun gennem Organisationen kan der tilvejebringes bedre Løn- og Arbejdsforhold.

Det er altsaa gaaet i den rigtige Retning: flere Medlemmer og større Lønarbejde.

Til de, der endnu holder sig afventende, vil vi sige: Gør saa Alvor af det. Kom til Organisationen og lad den rejse Jeres Lønkrav. Uden Indsats ingen Gevinst!

Siden sidst er der afsluttet 15 nye Overenskomster, fornyet 8 og oprettet 1 Lønaftale.

De afsluttede nye Overenskomster er følgende:

Stadsingeniørens Direktorat under Københavns Magistrats IV Afdeling,
Direktoratet for Københavns Torvevæsen og Slagtehaller,
Klubben Frihavnens kooperative Restaurant »Capella«, København,
Landsjagtforeningen af 1923, Kbhvn.,
Nora-Bio, København,
Wagons Lits/Cook Rejsebureau, Kbhvn.,
Frederikssund Byraad,
Lemvig og Omegns Brugsforening,
Sagfører A. Holmgreen-Olsen, Næstved,
Firmaet Jacob Hollesen & Søn, Svendborg,
Firmaet Møller & Co., Sønderborg,
Bladhandler-Forbundet, København,
Arbejdernes Fællesbageri, Nykøbing F.,
Købmand Egede Madsen, Karrebæksminde (Næstved Afdeling),
Allindelille Brugsforening pr. Store Merløse (Ringsted Afdeling).

Følgende Overenskomster er fornyede:

Hovedstadens Brugsforening (Kontor), København,
De danske Vin- og Konservesfabriker, København,
Brugsforeningen af 1915, Horsens,
Arbejdernes Brandforsikringsselskab, Randers.
Aalborg Rutebilstation,
P. Chr. Petersens Eftf., »Elvirasminde«, Aarhus,
Horsens Byraad,
Korsør Byraad.

Lønaftale er oprettet med:

De bornholmske Jernbaner, Rønne (Bornholm Afd.).

Nye Lønsager.

Der er givet Sanktion til Rejsning af nye Lønsager overfor:

Ballerup-Maaløv Sogneraad (Københavns Afdeling),
Herlev Sogneraad (Københavns Afd.),
Bennetts Rejsebureau, København,
De Danske Statsbaner (Ekstraskriverne),
Brønderslev Byraad,
Frederikshavn Byraad,
Herning Brugsforening,
Svendborg Byraad.

Andre Sager af faglig Art.

Afdelingsledernes Klub indenfor Hovedstadens Brugsforening har ved Forhandling med Brugsforeningen opnaaet en Forhøjelse af Grundlønnen.

En Uoverensstemmelse med Helsingør Byraad angaaende Overenskomstens Bestemmelse om Afspadsering af Overarbejde er behandlet ved et Mæglingsmøde, hvor Sagen er blevet bragt i Orden.

Middelfart Brugsforening havde undladt at overholde visse Bestemmelser i den indgaaede Overenskomst. Ogsaa denne Sag blev bragt i Orden til vor Tilfredshed.

Med Købmand H. Plesner, Glumsø (Næstved Afd.) var der efter Afslutning af Overenskomsten opstaaet Uoverensstemmelse om Lønudbetaling, Organisationspligten og Opsigelse. Ved et Mæglingsmøde blev Uoverensstemmelserne bragt ud af Verden.

Med Køge Byraad er der, uden Opsigelse af den løbende Overenskomst opnaaet midlertidig Lønforhøjelse paa ca. 200 Kr. aarlig til hver af vore Medlemmer. Endvidere er der givet Tilsagn om, at Kommunens Lønregulativ vil blive taget op til Revision i Løbet af indeværende Sommer.

Hellerup Dampvaskeri har efter Opfordring fra Københavns Afdeling forlænget Sommerferien fra 10 til 12 Hverdage.

Overfor Frederiksborg Amtsraad havde Forbundet rejst Krav om Lønforhøjelse til vore 5 Medlemmer, hvilket har foranlediget, at Personalet nu har erholdt personlige Lønforhøjelser til et Beløb af ca. 3500 Kr. aarlig.

Med Dansk Kommunalarbejderforbund og Dansk Funktionærforbund er der afsluttet en ny Grænseoverenskomst vedrørende Forholdene i Kommunerne. Herom henvises til en nærmere Omtale i »Kommunal Kontormedhjælper Tidende« her i Bladet.

Nye Klubber.

Klubber er dannet af vore Medlemmer, ansatte følgende Steder:

Bladhandler-Forbundet, København,
Silkeborg Brugsforening, Silkeborg.

Løbende Konflikter.

Forbundet har fortsat løbende Konflikter med følgende:

Charlottenlund Koloniallager, Jægersborg Allé, Charlottenlund,
Greve Brugsforening,
H. E. Bonne, Studiestræde 14, København,
Hørve Brugsforening,
Ousager Brugsforening pr. Lejre (Sjælland).

Det er vore Medlemmer forbudt at gaa i Arbejde de ovennævnte Steder, og vi opfordrer tillige Medlemmerne til at henlede andre interesseredes Opmærksomhed paa, at disse Firmaer er blokerede.

Julius Hansen.



Landsstævnet.

MEDHJÆLPER-LANDSSTÆVNET i København blev den Masseudfoldelse og den straalende Succes, som Forbundet havde haabet paa. For Deltagerne blev det en Oplevelse og for Offentligheden en Demonstration, der understregede Organisationens Vækst og Fremgang.

I Betragtning af, at Datoen for Landsstævnet blev fastsat i November f. A. maa Ledelsen siges at være meget forudseende, idet Stævnet var begunstiget af det mest straalende Vejr, man kunde ønske sig.

Allerede Søndag Morgen begyndte Deltagerne fra Provinsen at indfinde sig i København, hvor forskellige Modtagelseskomitéer bød dem Velkommen og førte dem til Landsstævnets Bureau, der var indrettet i Studenterforeningen.

Her blev de paagældende anvist Kvarter, fik Oplysninger om Stævnet og havde Adgang til at indtage deres Maaltider og Forfriskninger til rimelige Priser.

Bureauet var Dagen igennem travlt optaget af at ekspedere de mange Provinskolleger, som havde tegnet sig til Stævnet, og som mødte frem fulde af Forventning om Stævnets Arrangementer.

Lørdag Aften samledes man i Studenterforeningens store Festsal, hvor Kollegerne fra Provinsen og København knyttede Forbindelse med hverandre, og hvor ogsaa Indkvarteringsværterne var til Stede. I Aftenens Løb var der forskellig Underholdning, Musik, Oplæsning, Sang, Filmsfremvisning m. m., og ind imellem var der Adgang til en lille Dans. Man fandt snart den rette Stemning, der holdt sig, til Sammenkomsten sluttede præcis Kl. 12, for at Deltagerne kunde faa Lejlighed til at hvile ud til Søndagens Anstrengelser.



Demonstrationstoget.

Søndagen oprandt med saa smukt Vejr, at Stævnets Ledelse nærede Frygt for, at det skulde trække de Tusinder af Københavnere, som man regnede med som Stævnedeltagere, bort fra Byen og ud til Skoven og Stranden. Frygten viste sig imidlertid at være ubegrundet, idet baade Processionen gennem Byen og Mødet i Fælledparken samlede stor Tilslutning.

Demonstrationstoget stillede op ved Østervold Kl. 13, og da det kort efter satte sig i Bevægelse med Kapelmester Hj. Koefoed i Spidsen og hans 25 Musikere iklædt hvide Trøjer, var det en anseelig Procession ispækket med nogle og tyve Afdelingsfaner samt med Standere, hvorpaa Forbundets Bomærke var anbragt.

Allerførst i Toget førtes Københavns Afdelings gamle Banner, den hvide Dug med den grønne Bøgegren, flankeret af fire unge, hvidklædte, kvindelige Medlemmer. Derefter fulgte Orkestret og efter dette Stormfanerne. Bag disse marcherede Talerne, deriblandt Handelsministeren samt de udenlandske Gæster. Af saadanne deltog to fra Sverige og tre fra Norge. Processionen, der talte adskillige Tusinde Deltagere, vakte almindelig Opsigt, hvor den kom frem.

Mødet i Fælledparken.

Ved Ankomsten til Fælledparken var der her yderligere samlet flere Tusinde Mennesker, saaledes at Forsamlingen, der talte 12—15,000 Mennesker, fylkede sig tæt omkring Talerstolen da Orkestret satte ind med en fejende March.

Dernæst traadte Formanden for de københavnske Afdelinger, Folketingsmand Gustav Pedersen frem paa Talerstolen og bød den store Forsamling Velkommen, idet han udtalte, at Tanken om at højtideligholde de københavnske Afdelingers 40 Aars Stiftelse ikke var udsprunget af Ønsket om at ville fordybe sig i Fortiden, men for at manifestere, at gennem Fortidens og Nutidens Kamp gaar Vejen frem mod Fremtiden.

Gustav Pedersen takkede Kollegerne fra Provinsen og København, der var kommen til Stede ved Mødet for at fastslaa, at Organisationen ikke blot rejser Krav, men ogsaa kan holde Fodslag og Takt, hvilket alene fører til Fremgang og Sejr.

Gustav Pedersen afviste Principalernes Tale om, at Medhjælperne var anderledes end Industriens og Haandværkets Lønarbejdere. Vort Svar til denne Tale er, at de store Industrivirksomheder, der gennem Aartier har behand-



let Medhjælperne daarligere end Arbejderne, maa finde sig i, at Medhjælperne organiserer sig, naar de ikke paa anden Maade kan opnaa en Løn og Arbejdsforhold, der svarer til Fagets Arbejdsindsats.

Vi er klar over, udtalte Gustav Pedersen, at der er Grænser for, hvor store vi kan stille vore Krav, og at der er Grænser for Samfundets Ydeevne i en Krisetid, men vi møder frem for at slaa fast, at naar vi gør vor Pligt paa den Plads, hvor vi er anbragt, har vi Ret til at kræve vor Betaling og samle os i Organisationen for at opnaa denne Ret. Vi lytter gerne til Raad og samarbejder gerne, hvor Samarbejde er muligt, men vi har gennem Aarene lært, at vi maa stole paa os selv. Vi har lært at vurdere vore Kræfter og den Modstand, vi staar overfor.

Det er urigtigt, naar det hævdes, at Medhjælperne mister Chancen, hvis de organiserer sig. Chancen tages ikke fra nogen, fordi de er gode Kolleger, medens de er Medhjælpere, og Chancen er saa usikker, at Medhjælperne ikke har Raad til at vente paa, at den skal give Resultat for dem. Derfor maa vi benytte Organisationens Vej, selv om Talen herom ikke er populær inden for alle Kredse, og derfor kalder vi i Dag paa de mange Kolleger, der endnu ikke er tilsluttet vor Organisation, og siger til dem: D e r e r k u n e e n V e j f r e m, o g d e t e r i g e n n e m O r g a n i s a t i o n e n.

Gustav Pedersens Tale hilstes med stærkt Bifald, hvorefter Forsamlingen sang Medhjælpersangen: »Fremad det lyder —«.

Kantaten.

Derefter fremførtes en Kantate, hvortil Teksten var skrevet af Forfatteren A a g e H e r m a n n. Den musikalske Ledelse foretoges af Kantor Louis Clausen og medvirkende var Koncertsanger T s c h e r n i n g M ø l l e r og de københavnske Arbejder-Sangkor. Recitativet foretoges af Forfatteren A a g e H e r m a n n. Kantaten indlededes af Korsangen:

Du Fag, som sveg din egen Sag,
du Stand, som før var fin, men svag,
stolt ved dit Selvbedrag.
Du skabte selv din Trælletid
med ringe Løn for al din Flid
i dig, vort Fag.

Derefter fulgte Solopartiet indledet med Ordene:

Men Samhold er Loven for Fremgang og Vækst,
som gælder især blandt de Smaa,
og det er den Tone, og det er den Tekst,
hvortil vi mod Lyset skal gaa.

Stærkt og manende lød derefter Recitativets Ord om Ufreden i Verden og Diktaturet, der har lagt Folkets Frihed i Lænker, og det sluttede med Ordene:

Den Ret, I vandt Jer, vil I ikke miste,
men den bevares kun, naar Fag ved Fag
staar stærkt og enigt sammen til det sidste
og sværger trofast til det fælles Flag.
Selv skrev I Jeres Friheds Adelsbreve,
selv saaed' I den lyse Fremtids Frø,
for Folkets Frihed er det værd at leve,
for Folkets Frihed er det værd at dø.

Nu fulgte Koret igen med Sangen:

Nu fra Landets mindste Flække
Brødre til det fælles Værk
Broderhaanden vil os række,
ved, at Enighed gør stærk.
Sammenhold os fremad bær,
Sammenhold vort Skjold og Sværd.

og dernæst:

H. K. kalder, H. K. vækker,
samler os i sluttet Trop,
nu i gamle Kæmpers Rækker
kampglad Ungdom slutter op.
Sammenhold i Kampens Aar,
fælles Kamp for fælles Kaar.

Saa fulgte igen et Soloparti om Organisationens Arbejde og Resultater, om Melodien, der blev fundet af Organisationen, og sluttelig sang Koret de manende Ord:







Naar vort Stævne er endt, og vort Samvær forbi,
og vi gaar i den tilvante Skure,
saa husker vort Indre dog den Melodi,
vi sang mellem Træer og Mure,
og saa tager vi fat paa det vældige Værk:
Gør dig fri! Gør dig stærk!
Ja, saa sprænger vi Lænker og Bure.
Naar Dagen er trælsom og graa,
saa skal Samholdet Prøven bestaa.

Kantaten sluttede med Opfordring til de udenforstaaende:

Og saa finder vi Vej til hver Kvinde og Mand,
som med os deler Ansvar og Pligter,
vi lærer enhver, naar han svigter sin Stand,
da er det sin Livssag, han svigter.
Vi vil have dem med i det vældige Værk:
Gør dig fri! Gør dig stærk!
Det er Fremtidens Toner, vi digter.
Naar Dagen er trælsom og graa,
saa skal Samholdet Prøven bestaa.

Kantaten hilstes af Forsamlingen med mægtigt Bifald. Derefter sang man Landsstævnesangen: Samlet fra de mange Byer, skrevet af Oskar Hansen.

Derpaa fulgte Lurblæsning, hvorefter

Forretningsfører Julius Hansen

fik Ordet.

Julius Hansen mindede om det mægtige Arbejde, der i Aarenes Løb er gjort for at vække Handels- og Kontormedhjælperne af deres Vildfarelse i Troen paa, at deres Stand var noget stort og fint, der aabnede Portene for dem ud til denne Verdens Herlighed. I beklagelig høj Grad har Butikkernes og Kontorernes Kvinder og Mænd haft og har Mangel paa Respekt for deres eget Arbejde og Mangel paa Tillid til deres egne Kræfter. Derfor er Organisationen ikke naaet videre end den er, og det vil være taabeligt af os selv at indbilde os, at vi er ved Vejs Ende.



Forretningsfører Julius Hansen.

Organisationen har imidlertid ingen Grund til paa denne Dag at skamme sig hverken over den Indsats af Arbejde eller over de Resultater, der igennem Aarenes Løb er opnaaet; men vi er klar over, at vi endnu har langt igen, at der endnu er uendelig meget at naa, før vi er fremme ved Maalet, og derfor kalder vi i Dag og hver Dag paa alle de Tusinder af uorganiserede Handels- og Kontormedhjælpere, der findes her i Landet.

Det er betegnende for de unge, der begynder deres Livsbane i en Butik eller paa et Kontor, at de ikke gaar ind til Arbejdet med Tro og Vilje til at blive en dygtig Medhjælper eller Funktionær, hvis Arbejde forudsættes at skulle lønne sin Mand og sætte ham i Stand til at leve et økonomisk sorgfrit Liv. Nej, det, de paagældende stræber efter, er at blive selvstændig eller overordnet eller noget andet lokkende. Enhver af dem møder med og bevarer gennem mange Prøvelser Haabet om Selvstændighed eller den store Funktionærstilling. Det klynger de sig til som den druknende til et Halmstraa. At blive en dygtig Medhjælper inden for sit Fag, det er ikke noget for dem, og derfor undlader de at gøre noget, for at Medhjælperstillingen virkelig kan blive en Livsstilling.

I Modsætning hertil staar de øvrige Fags unge. Ogsaa de drømmer vel om at naa længere frem, men derfor undlader de dog ikke at være med i Arbejdet for at sikre sig en menneskelig Tilværelse, og de ser heller ikke ned paa Beskæftigelsen som en dygtig Svend i Faget.

Naar man har sagt om Organisationen, at den drager Medhjælperne ned ad Samfundets Trappestige, at den tager Modet og Troen fra Ungdommen, saa er det Opspind. Vi ønsker netop at indgyde Ungdommen Mod og Respekt for sig selv og sit Arbejde og at vække den til ikke at se noget nedsættende i at være en dygtig Medhjælper, der ogsaa gør Fordring paa sin velfortjente Løn.

Samfundets Udvikling har nødvendiggjort Dannelsen af en talmæssig stærk Funktionærstand. Derfor bør der ogsaa være Respekt om Standen, og den hidtidige Medhjælper-Mentalitet maa ændres. Det er jo dog saaledes, at ikke alle kan blive Overordnede eller Ledere, selv om et ikke ringe Antal af Medhjælpere har Dygtighed og Kvalifikationer nok dertil. Systemet muliggør det ikke, og derfor er der heller ingen Skam i at blive paa de nederste Trin af Stigen inden for Faget. Derfor skal alle de mange Tusinder, der ikke naar frem, rette Ryggen og kræve en menneskelig Tilværelse i den Stilling, Samfundet nu engang har levnet dem.

Julius Hansen omtalte den Modstand og de Angreb, Organisationen stadig er Genstand for fra Kredse, der har Interesse i at holde Medhjælperne nede økonomisk. Skjult og aabent bekæmpes vort Arbejde, og ofte udsættes vore Medlemmer for Pres fra deres Principalers Side, fordi de er uorganiseret. Dette er i Særdeleshed uforstaaeligt i de Tilfælde, hvor Principalerne selv er organiseret, saaledes som det ofte sker hos Medlemmer af Grosserer-Societetet og andre Principalorganisationer.

Det, man sætter ind paa, er at faa vort Forbund ud af De samvirkende Fagforbund, ud af Samarbejdet med de andre organiserede Arbejdere, ud af det gode Forhold til Regeringen og Socialdemokratiet, eller med andre Ord saaledes stillet, at Organisationen er ude af Stand til at gennemføre noget som helst.

Disse Krav og den Tale afviser vi, og vi afviser de Forsøg, der ved Hjælp af Forslag og særlig Lovgivning for Medhjælperne vilde holde disse borte fra Organisationen.

40 Aar er forløbet, siden den første lille Medhjælperforening saa Dagens Lys. Vi vil ikke lade hengaa 40 Aar til, før vort Fag er gennemorganiseret. De sidste Aars stærke Fremgang aabner Mulighed for at naa frem til Maalet i hurtigt Tempo trods al Modstand, trods Dumhed og Standshovmod i Strid med al sund Fornuft.

Lad os sætte Tidspunktet for Maalets Opnaaelse, til vi om 10 Aar fejrer 50 Aars Dagen for vor Bevægelses Opstaaen.

Et Leve herfor!

Julius Hansens Tale hilstes med stærkt Bifald, og dernæst fik

Handelsminister Johs. Kjærbøl

Ordet. Handelsministeren udtalte følgende:

Danske Handels- og Kontormedhjælpere!

For 40 Aar siden blev Spiren lagt til de københavnske Handels- og Kontormedhjælperes Organisation. Det var en dristig Tanke dengang at ville organisere Kontorernes Folk med det Formaal at forbedre deres Løn- og Arbejdsbetingelser, men naar De ved, at det endnu den Dag i Dag ikke alene i Principalkredse, men ogsaa langt uden for disse anses for unødvendigt, ja endog skadeligt for Erhvervene, at Butikkernes og Kontorernes Arbejdere stiller sig paa samme Linie som Industriens og andre Arbejdere, vil De bedre kunne forstaa det Mod og den Tro paa Fremtiden, som besjælede dem, der dengang gik i Spidsen for Organisationstanken.

Men Tiden har vist, at Datidens Foregangsmænd saa rigtigt. Langsomt men sikkert vandt Organisationstanken Fodfæste i et Befolkningslag, der maaske dengang kunde have nogen Grund til at anse sin Stilling for at være af en anden Karakter end de øvrige Arbejderes.

Handelens og ikke mindst Industriens Kontorforhold var for 40—50 Aar siden lidet udviklede i Sammenligning med Nutidens, Avancementsmulighederne for den enkelte var større, selv om det langt fra var givet, at enhver Handels- og Kontormedhjælper blev Direktør eller fik en overordnet Stilling indenfor Virksomheden.

Men der raadede alligevel dengang blandt Kontorfolkene som Helhed en Indstilling, der forbød dem at være fagorganiserede, en Indstilling, der desværre endnu besjæler altfor mange af Fagets Udøvere og har givet sig Udslag i,

at der endnu er en lang Vej at tilbagelægge, førend Organisationsprocenten kan taale Sammenligning med Industriarbejdernes.

Handels- og Kontormedhjælperne kom sent med. Da de første Bestræbelser udfoldedes for at rejse deres Organisationsbygning, havde Arbejderne foretaget deres Opmarch og var klar til den store afgørende Kamp, der skulde sikre dem Organisationsretten, og som blev saa betydningsfuld for den organisationsmæssige Udvikling i vort Land.

Lidt efter lidt maatte Handels- og Kontormedhjælperne tilkæmpe sig de Rettigheedr, som Industriens Arbejdere forlængst havde opnaaet, men det lykkedes efterhaanden at vinde frem, og i Dag staar Deres Organisation, Dansk Handels- og Kontormedhjælperforbund, som en med de andre Fagorganisationer jævnbyrdig Organisation og gennem dens Medlemsskab i D. s. F. i Samarbejde med vort Lands øvrige fagorganiserede Arbejdere.

Der er endnu et stort Omraade indenfor Deres Fag, der trænger til Opdyrkning, der er endnu mange Vanskeligheder at overvinde, ikke mindst blandt Deres egne Fagfæller, men Maalet vil blive naaet, fordi selve Tidens Udvikling vil føre Deres Organisation dertil.

De enkelte Handels- og Kontormedhjælperes Muligheder for at opnaa den Plads i Solen, der i gamle Dage ofte kunde være indenfor Synsvidde, er blevet betydeligt forringede og forringes stadig yderligere.

Medens Industriarbejdernes Antal stadig gaar ned i Forhold til Produktionsmængden, udvides Kontorholdet mere og mere. Pladsen i Solen bliver et Fata Morgana, og Chancerne for at kunne hæve sig op over Lønarbejdernes Kaar bliver mindre og mindre.

Nu gælder det om gennem Sammenhold og Organisation at opnaa de bedst mulige Løn- og Arbejdsbetingelser, og hvad der i saa Henseende ofte bydes Handelens og Kontorernes Folk, kan ofte nok opfordre til at søge Forbedringer. Og der er jo ingen Skade sket, selv om en Kontormedhjælper bliver Direktør, eller en Kommis bliver selvstændig, at han har haft en rimelig Løn, saa længe han maatte vente paa at komme frem i Solskinnet.

En dygtig Industriarbejder, der maaske venter at blive Værkfører eller selvstændig Mester eller maaske uddanner sig til Konstruktør eller lignende, undlader dog ikke at staa i sin fagige Organisation, saa længe han arbejder ved Faget. 27,000 Medhjælpere staar nu i Deres Organisation, og de Resultater, som gennem Sammenholdets Styrke er opnaaet, kan kun virke dragende paa de udenforstaaende. Men der maa stadig kæmpes baade med de lunkne Kammerater, der endnu er besjælede af den honette Ambition, og med visse Arbejdsgivere og Principaler, som ofte selv staar i stærke faglige Organisationer for at faa varetaget deres Interesser, men som benægter Berettigelsen af, at deres Personale organiserer sig.

Som gammel Organisationsmand lykønsker jeg til, hvad der er opnaaet gennem Aarene, der svandt, og jeg udtaler mine bedste Ønsker for den Tid, der kommer.

Der er for mig ingen Tvivl om, at saaledes som Opbygningen af Deres Organisation har formet sig, ganske paa samme Maade som Tilfældet har været med Arbejdernes Organisationer iøvrigt, vil ogsaa Fremtiden forme sig med stadig stigende Tilslutning, indtil den Dag kommer, da alle Medhjælpere har meldt sig under Fanerne, og med den stigende Tilslutning vil ogsaa følge Forbedring af Løn- og Arbejdsbetingelserne.

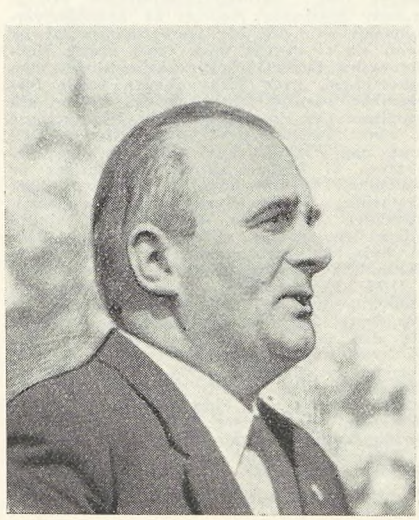

Folketingsmand Gustav Pedersen.

Handelsministeren mindede om, at Industriarbejdernes Organisering har medført ikke blot højere Løn og kortere Arbejdstid, men ogsaa kollektive Overenskomster, som ved at skabe ordnede Arbejdsforhold har bidraget til den lykkelige Udvikling, som Industri og Haandværk har gennemløbet. Men Organisationerne maatte forstaa deres Opgave ogsaa samfundsmæssigt.

Fagbevægelsen har vist dette ved at være Bærere af Arbejdsløshedsforsikringen og ved at øve en betydelig Indflydelse paa hele den sociale Lovgivning.

Den faglige og politiske Arbejderbevægelse er gaaet Haand i Haand, og paa Grund af denne Enighed har Arbejderne i Danmark trods alle Vanskeligheder erobret og befæste den politiske Magt, saa Socialdemokratiet er blevet et Folkeparti, som Medhjælperne i egen Interesse maa samle sig om, som de samler sig om deres faglige Organisation.

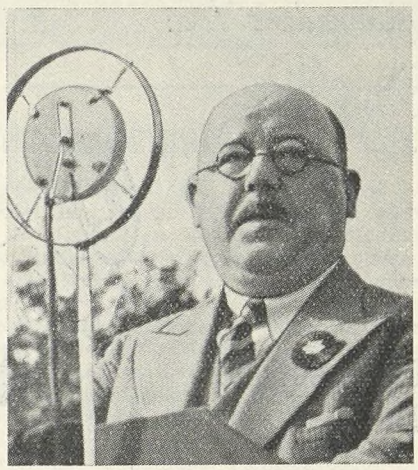

Handelsminister Johs. Kjærbøl.

Handelsministeren kom derpaa ind paa Handelsstandens Kritik af Valutakontoret og Ønsket om dettes Ophævelse, men kunde ikke se tilstrækkelig Lysning i de erhvervsmæssige Forhold til, at han fandt det forsvarligt at imødekomme Kravet, men han var parat til Drøftelser om Lettelser i Systemet uden at berøre selve Principet.

Handelsministeren sluttede med at udtale følgende:

»Danmark har sammen med de andre skandinaviske Lande hævdet den politiske Frihed, og Danmark er samtidig et gennemorganiseret Land. Der findes næppe noget Omraade, af hvad Art nævnes kan, uden at de henhørende Interesser har faaet deres Udtryk i Organisationen, dannet ved frivillig Tilslutning af de Borgere, der paa det paagældende Omraade har fælles Interesser.

En saadan omfattende og dybtgaaende frivillig Organisering kan kun være til Gavn for et Land, fordi den fremmer Samfølelsen, giver de paagældende Borgere en fælles Indstilling og skærper Ansvarsfølelsen.

Organisationerne forenkler hele Samfundsmaskineriet. De giver de organiserede Samfundsborgere større Indflydelse paa Regering og Rigsdag og letter Samvirksomheden mellem Administration og Befolkning.

Der er nogle, som mener, at dette at være Medlem af en Organisation, og ikke mindst af en faglig Organisation, er det samme som at blive ufri og uselvstændig. Opfattelsen af, at det ikke skulde være tilstrækkelig fint, maa vel forlængst være forladt, efter at selv meget fine Folk ogsaa organiserer sig fagligt.

Lad mig da sige det her i Dag til de mange Medlemmer af Medhjælpernes unge livskraftige Organisation, og forhaabentlig saa det kan høres af alle dem, der staar udenfor, at intet Værn er bedre for Bevarelse af den folkelige Frihed end fasttømrede Organisationer, hvis første Opgave er at varetage deres Medlemmers Interesser, men under Udøvelse af denne Opgave tager fornødent Hensyn til Samfundets samlede Interesser.

I det danske Folks organisationsmæssige Fysiognomi er der et ungt frisk Træk. Det er de danske Medhjælperes Organisation.

Jeg vil paa denne Festdag udtrykke Ønsket om, at Deres Organisation maa vokse sig stor og kraftig til Gavn for de danske Medhjælpere, til Gavn for vort Folk.«

Handelsministerens djærve Tale hilstes med kraftigt Bifald, hvorefter Forsamlingen sang H. K.ernes Sommersang: Ild i Blik, Smil om Kind, forfattet af Aage Hermann.

(Fortsættes).

Bilagt Konflikt.

Overenskomst afsluttet med Allindelille Brugsforening.

SIDEN September Maaned f. A. har Forbundet haft løbende Konflikt og Blokade overfor Allindelille Brugsforening pr. Store Merløse (Ringsted Afdeling).

Der er nu afsluttet Overenskomst med Brugsforeningen paa det Grundlag, hvorpaa Forhandlingerne sprængtes i September 1936. Blokaden er derfor hævet, og det er atter tilladt vore Medlemmer at tage Arbejde i Brugsforeningen.

Julius Hansen.

Maanedens Vise:

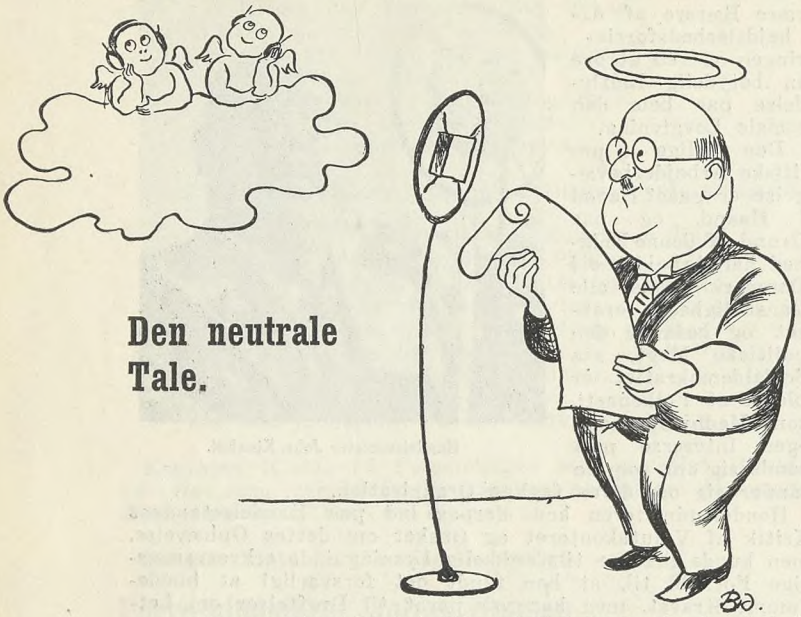

Den neutrale Tale.

Handelsminister Kjærbøls Tale ved Fælledparkmødet har ført til store Protester. Kjærbøl udtalte bl. a., at Handels- og Kontormedhjælperne burde organisere sig og blive Socialdemokrater, og dette har ført til Protester i »Børsen«, i andre borgerlige Blade, og den neutrale Lytterforening har ogsaa protesteret. Vor Maaneds-Digter har her skrevet Manuskriptet til en neutral Ministertale, som ovennævnte Protestanter fuldt og helt kunde have tilsluttet sig.

Mel.: Farvel du Hus, hvor min Fader bor....

JEG er Minister og Socialist,
men, kære Venner, jeg sir for vist,
det vil jeg sletikke dvæle ved
for saa blir »Børsen« og andre vred,
ak ja, ak ja — ak ja, ak ja!

Nej, jeg vil tale neutralt og bredt,
og ingen skal skam nu faa sit Fedt.
Paa Talerstolen jeg staar jo kun,
og pæn neutral er min røde Mund,
ak ja, ak ja — ak ja, ak ja!

I Dag det er skam et Solskinsvejr,
og Fugle pipper i grønne Trær,
ja, rundt i Verden er meget Pip,
jeg staar og sveder her i min Flip,
ak ja, ak ja — ak ja, ak ja!

Ja, Somren er jo saa ofte varm,
sig Katten soler i Vindueskarm.
Om Vint'ren fryser det ofte tit,
om Vaaren dræber man Fluer med Flit.
Ak ja, ak ja — ak ja, ak ja!

Om Efteraaret er Somren gaa't,
og Regnen pladsker skam alting vaadt,
og faar du Snue, det kan jo ske,
saa drik 6 Potter Kamillathe.
Ak ja, ak ja — ak ja, ak ja!

Og Aar'ne vandrer og Aar'ne gaar,
og en blir skaldet og en faar Haar,
af Interesser er mange Slags:
En kan li' Finker og en li' Laks,
ak ja, ak ja — ak ja, ak ja!

Ja, kære Venner, min Tale her,
vil give Kraft nu til en og hver,
lad dette dejlige Møde da
i Fest og Stemning nu slutte a':
Hurra, Hurra — Hurra, Hurra!

Oskar Hansen.

Conto pro diversi.

EN UDMELDELSE.

Som nævnt i vor ledende Artikel har Herr G. Pagh Møller, der staar med hvilende Medlemsret i Arbejdsløshedskassen, anmodet om at blive udmeldt og samtidig offentliggjort sit Brev til Forbundet i Dagbladet »Børsen«, der paa dette Grundlag retter et kraftigt Angreb paa Forbundet.

Pagh Møller slutter med en Anmodning om, at Brevet som en sidste Gunstbevisning maa blive optaget i Medlemsbladet, og endskønt det ikke er almindeligt at omtale en Udmeldelse af Arbejdsløshedskassen i Forbundets Medlemsblad og endskønt Pagh Møller ved at lade Brevet optrykke i »Børsen« selv har foregrebet en Optagelse i vort Blad, har vi dog ikke villet nægte dette. Imidlertid kan vi dog først i næste Nummer indfri Løftet, da Referatet fra Landsstævnet lægger saa stort Beslag paa Pladsen i nærværende Nummer.

LANDSSTÆVNE-RISIKO.

I »Politiken« finder vi følgende Annonce:

Fælledparken H. K.

Søndag. Herren foran Liggestolene kan ikke glemme den unge Dame med hvid Hat og blaa Jumper. Er Interessen gensidig, ventes Brev i Billet mrk. — W 621 til Politiken.

Vi fralægger os Ansvaret.

Fra Afdelingerne.

Hadsund. Afdelingen afholdt Generalforsamling paa Møllers Hotel den 6. Juli Kl. 20. Formanden, J. Rasch, aflagde Beretning over Afdelingens Virksomhed, og omtalte bl. a., at Lukkesagen i Hadsund nu var løst paa en for Afdelingen tilfredsstillende Maade. Rejsesekretær Johs. Jensen, Randers, der var tilstede, gav nogle supplerende Oplysninger, og omtalte den nye Lærlingelov. Kassereren Frk. Laura Larsen, oplæste Regnskabet, der udviste en Kasse- og Bankbeholdning paa 1182,06 Kr. Til Formand genvalgtes J. Rasch. Til Kasserer genvalgtes Frk. Laura Larsen. Paa Forslag fra Bestyrelsen udvidedes denne til 5 Mand, og til Bestyrelsesmedlemmer genvalgtes K. Ing. Pedersen og nyvalgtes Jens Egon Jensen og Frk. Marie Nielsen. Til Bestyrelsessuppleanter valgtes Henry Hansen og Helge Jensen. Som Revisorer valgtes Carl Jensen og Holger Frost Nielsen. Der bevilgedes D. U. I. et Tilskud paa 10 Kr. Det overlodes Bestyrelsen at arrangere en Aftenudflugt for Medlemmerne. Generalforsamlingen sluttede med et Leve for H. K.

København. Mandag den 7. Juni Kl. 20 afholdtes ordinær halvaarlig Repræsentantskabsgeneralforsamling i Studenterforeningen, Vestre Boulevard 6. Umiddelbart efter Mødet afholdtes Repræsentantskabsgeneralforsamling i Arbejdsløshedskassen. Af Formandens Beretning fremgik det, at der i Beretningsperioden 1. April 1936—31. Marts 1937 var oprettet 8 nye Klubber, Medlemsantallet i disse Klubber er ialt 142. Der er afsluttet 13 nye Overenskomster, nemlig for Medlemmerne i A/S Britgoods, Torpedo, Holst & Knudsen, Laurits Christiansen, A. W. Kirkebye, Vangede & Omegns Brugsforening, Ordrup Brugsforening, A/S Vølund, Holmens Marketenderi, Social-Demokraten (Telefondamerne), A/S Det Danske Mælkekompagni, Johan L. Torp og Madsen & Wivel. Overenskomsterne med Firmaet Jørgen Petersen & Co. og Firmaet Philip W. Heyman er bortfaldet. 22 Overenskomster er fornyet helt igennem eller med supplerende Tillæg til de bestaaende Overenskomster, for de flestes Vedkommende er der opnaaet Forbedringer, en Del Lønaftaler er afsluttede, for et Pars Vedkommende med Firmaer, der er Medlem af Arbejdsgiverforeningen, men hvor vi ikke i Henhold til Hovedoverenskomsten har over 5 Medlemmer beskæftigede, to rejste Lønsager har maattet henlægges, i begge Tilfælde var der meget faa Medhjælpere beskæftiget i de paagældende Virksomheder. Af rejste Sager omtaltes Formanden særlig Lønsagen med Livsforsikringsselskabet »Danebroge«. Da Sagen blev rejst, var Selskabet Medlem af Arbejdsgiverforeningen, men har siden udmeldt sig; der har været forhandlet og korresponderet meget om Sagen, og vi regner med, trods stærk Modstand, at naa et Resultat. Af andre Sager omtaltes Arbejdsledersagen med A/S Det Danske Mælkekompagni, hvor Virksomheden havde forlangt Telefondamer og Kassererske udenfor Organisationen. Sagen gik til Voldgift, og det blev fastslaaet, at de paagældende Medhjælpere var berettigede til fortsat at være Medlemmer af Organisationen. Den tidligere omtalte Arbejdsledersag med Firmaet Fog & Mørup blev ligeledes vundet ved Voldgiftsretten. 27 faglige Uoverensstemmelser er bragt til tilfredsstillende Afslutning. 46 Retssager er afsluttet, disse har indbragt Kr. 4957,99 i Erstatning fra Principalerne til de paagældende Medhjælpere. 6 Lærlingesager er ordnede, det er noget mindre end i sidste Periode, hvilket dog ikke skyldes, at der ikke var Anledning til at rejse flere Sager, hvis blot Lærlingene eller deres Værge kom til Organisationen om Bistand. De københavnske Afdelingers Medlemstal pr. 31. Marts 1937 er 11.127. Formanden gav derefter forskellige Oplysninger fra de afholdte Kontrahentmøder for Social-Demokraten og afsluttede Beretningen med en Omtale af Propagandamøderne samt de sociale Love, herunder særlig den nye Lærlingelov. Regnskabet for 1936/37, der var udsendt til hvert enkelt Repræsentantskabsmedlem, blev godkendt uden Debat. Formuen pr. 31. Marts 1937 er Kr. 78.959,38. Foruden vedtoges et Par Ændringer i H. K. M. F.s Love. Ved de efterfølgende Valg genvalgtes Carl Jensen som Forretningsfører, Henry Blach som Sekretær, Vald. Petersen som Revisor og Gustav Pedersen som Kontrahent til Social-Demokraten. I Beretning for Arbejdsløshedskassens Virksomhed omtalte Formanden særlig de sociale Love. Arbejdsløsheden indenfor vort Fag er noget lavere end i den foregaaende Periode. Arbejdsløshedskassens Regnskab var udsendt til Repræsentantskabet og godkendtes uden Debat.

Kommunal Kontormedhjælper Tidende

Redigeret af **Viggo Hougaard**, Holbæk.

Bestyrelsesmøde.

Kommunale Kontorfunktionærers Fællesklub afholdt Søndag den 22. August Bestyrelsesmøde paa Forbundets Kontor. Tilstede var samtlige 7 Bestyrelsesmedlemmer samt Forbundets Forretningsfører Julius Hansen, den faglige Sekretær Viggo Pedersen og Fællesklubbens Sekretær Mich. Nielsen, Aarhus.

Formanden, Bogholder Vilh. Jacobsen, Aarhus, bød Velkommen til Bestyrelse og Gæster og oplæste Dagsordenen: 1. Beretning, 2. Delegeretmødet: a. Forslag fra Bestyrelsen, b. Indkomne Forslag, c. Fastsættelse af Stedet for Delegeretmødets Afholdelse.

Formanden indledede sin Beretning med at oplyse, at Fællesklubbens Medlemstal nu var steget til 2457, heraf i Provinsen 1541 og i København 916. Ved Delegeretmødet i 1935 var Tallene: Provinsen 1159 og København 710. Medlemsbestanden i København udgøres hovedsagelig af timelønnede, dog er ca. 150—200 af Medlemmerne fastansatte, hovedsagelig paa Socialkontorerne.

Iøvrigt har Tilgangen været saaledes: Aalborg 13, Aarhus 49, pr. i Dag dog formentlig større, Esbjerg 11, Kolding 19, Odense 140, Viborg 16, medens den øvrige Tilgang er fordelt over den øvrige Del af Provinsen. Formanden omtalte den store Fremgang i Odense og Kolding, hvor der nu i begge Byer var blevet socialdemokratisk Flertal. Denne store Fremgang vil efter de gældende Regler for Valg af Delegerede betyde, at der til Delegeretmødet i Septbr. kan vælges 50 Repræsentanter fra Provinsen og 18 fra København, hvortil kommer Bestyrelsen og Forbundets Repræsentanter, ca. 75 Deltagere.

Formanden omtalte endvidere det løbende Overenskomstarbejde og oplyste, at der for nylig var afsluttet en Række Lønaftaler og Overenskomster og oplyste endvidere, at der i Øjeblikket er løbende Forhandlinger for en Række Provinsbyer. Det i Sommer afholdte Kursus, der havde strakt sig over 14 Dage, og hvortil Købstadforeningen havde givet forøget Tilskud, havde været besøgt af 59 Deltagere fra 29 Kommuner. Det var Formandens Indtryk, at Kursus under denne Form var at foretrække, især dersom man kunde faa lige saa udmærkede Foredragsholdere.

Der havde paa Købstadforeningens sidste Møde i Odense været Røster fremme om, at man derfra skulde medvirke ved kommunale Lønforhandlinger. Det var et Spørgsmaal, som vi maatte følge med den allerstørste Opmærksomhed. Formanden sluttede sin Beretning med en Omtale af Kommunernes Pensionering af en Del af vore Medlemmer i Provinsen gennem Købstadkommunernes Pensionskasse, i hvilken Bestyrelse vi havde faaet indvalgt 2 Repræsentanter, nemlig Kommunebogholder P. Mikkelsen, Rønne, og Bestyrer Otto Petersen, Helsingør. Han sluttede med at omtale den andetsteds omtalte Grænseoverenskomst med Kommunalarbejderforbundet og Dansk Funktionærforbund samt den Grænseoverenskomst, som var afsluttet og tiltraadt af vort Forbund mellem dette og Provinsens Embedsmænd. — I den paafølgende Diskussion deltog Niels Skade, København, Viggo Hougaard og P. Mikkelsen samt Harald Andersen. Derefter godkendtes Beretningen enstemmigt.

Man behandlede derefter Bestyrelsens og de indkomne Forslag til Lovændringer. Hertil havde foruden Formanden tillige Niels Skade og Forretningsfører Julius Hansen Ordet.

Det vedtoges at afholde Delegeretmødet Søndag den 19. September Kl. 10 i Aarhus.

Ny Grænseoverenskomst.

DANSK FUNKTIONÆRFORBUND har i enkelte Provinsbyer, hvor Forbundet har dannet Afdeling, og i andre Byer, hvor en saadan ikke endnu er oprettet, som Medlemmer nogle Tjenestemænd, der efter Dansk Kommunalarbejderforbunds Grænseoverenskomst med vort Forbund enten hører hjemme hos os eller i Kommunalarbejderforbundet. Der er nu mellem de 3 Forbund opnaaet Enighed om at ændre Overenskomsten, saaledes at den ogsaa omfatter Funktionærforbundet. Grænseforholdet omfatter følgende ved Kommunerne ansatte Funktionærer: Raadhusbetjente, Bude, Maalerkontrollører, Aflæsere, Pantefogder og -vidner, Skatteopkrævere og Undersøgere.

Ovennævnte Kategorier af kommunale Tjenestemænd forbliver i det Forbund, hvor de for Øjeblikket er organiserede, men ved Personskifte eller Nyantagelser organiseres de henholdsvis saaledes under H. K. og D. K. A.:

H. K.: Pantefogder og -vidner, Skatteopkrævere og Undersøgere.

D. K. A.: Raadhusbetjente, Bude, Maalerkontrollører og Aflæsere.

For Inkassatorers Vedkommende afgøres i hvert enkelt Tilfælde, hvilken Organisation den paagældende skal tilhøre, under Hensyntagen til, i hvor udstrakt Grad der til Stillingen er knyttet Kontorarbejde.

Der er endvidere udformet nærmere Regler for Overflytning i Tilfælde, hvor D. K. A. opretter Afdeling og for Overflytning fra den ene Arbejdsløshedskasse til den anden.

Overenskomsten er traadt i Kraft.

Tjenestemandsloven i Tyskland.

DER er fornylig udstedt en Tjenestemandslov i Tyskland gældende for alle Funktionærer i Statens, Landsdelenes, Kommunernes og Statsvirksomhedernes Tjeneste. Den nye Lov indskærper Tjenestemandens Tavsheds- og Lydighedspligt. Tjenestemanden maa kun modtage Befalinger og tildeles Opgaver af sine tjenstlige foresatte, og denne Lydighedspligt gaar forud for en hvilken som helst anden Lydighedspligt, selv de Forpligtelser med Hensyn til Lydighed, han som Medlem af det nationalsocialistiske Parti er indgaaet paa.

Landet rundt.

Delegeretmødet

er fastsat til Afholdelse Søndag den 19. September i Aarhus.

Købstadforeningen.

Ved Købstadforeningens Møde for nylig i Odense vedtoges et Forslag, der giver Bestyrelsen Bemyndigelse til at anvende de Midler, den maatte finde nødvendige for at kunne medvirke ved kommunale Lønforhandlinger.

Ønsket om Købstadforeningens Deltagelse i kommunale Lønforhandlinger er opstaaet, fordi man savner ensartede Regler for hele Landet, og fordi de enkelte Kommuner ofte staar usikre under Forhandlingerne med visse af deres Tjenestemænd.

Lønkrav i Oslo.

»Kommunale Kontorfunktionærers Forening« i Oslo har overfor Myndighederne fremsat Krav om et Dyrtidstillæg paa 600 Kr. for alle kommunale Funktionærer, og Foreningen fremholder Nødvendigheden af, at Tillægget straks bliver givet.

Nyt kommunalt Blad.

De kommunale Hospitalsarbejderes Organisation, som er tilsluttet Dansk Kommunalarbejder-Forbund, har faaet eget Medlemsblad.

Bladet redigeres af Formanden, Herr Willy Schou.



Medhjælper-Ungdommen

Redigeret af **Henry Gran**, København.

Efter Landsstævnet.

Ovenpaa det vellykkede Landsstævne i København er det kun en naturlig Ting, at vi unge forfølger den Succes, som Landsstævnet blev.

Vi hørte under Stævnet mange gode Taler, manende Ord, gav hinanden Løfte om og Haanden paa, at vi i Dagene derefter vilde gaa ud i et Arbejde for at vække til Eftertanke alle de unge Kammerater, der endnu ikke har forstaaet, at uden Organisationen naar vi ikke frem til betryggende Vilkaar for vor Stand.

Et Ord er et Ord. Kammerater, lad os melde os til aktivt Arbejde indenfor Ungdomsgruppen. Allerede nu tager vi fat paa hver eneste uorganiseret, vi møder paa vor daglige Vej. Og dernæst gør vi et Stykke Arbejde for, at Deltagelsen i den indendørs Virksomhed, som vore Ungdomsgrupper nu efter Sommerens lyse Tid genoptager, bliver dobbelt saa stor som forhen. Vi maa alle føle os som Forbundets daglige Medarbejdere. Gør vi det, kan vi paa utrolig kort Tid øge Aktiviteten og Medlemsstyrken. — Forlang Agitations-Materiale gennem Gruppelederne og Afdelingerne. — Vær ikke blot H. K.-Medlem, bliv H. K.-Agitator.

Landsstævnet i København.



Vi bringer her et Billede fra Landsstævnets store Demonstrationstog gennem Byen om Søndagen den 8. August. Billedet viser Togets Fortrop med nogle af Kammeraterne fra Ungdomsgrupperne, bærende Gruppefanerne. Vi henviser iøvrigt til Referatet af Stævnet inde i Bladet.

Fra Ungdomsgrupperne

Aarhus. Søndag den 5. September. Som meddelt tidligere deltager Aarhus Ungdomsgruppe denne Dag i Silkeborg Ungdomsgruppes Fest paa Højskolehotellet i Silkeborg. Der startes fra Vesterbros Torv Kl. 15 pr. (Aftensmad medbringes). Pris for Billetter og Adgang til Festen Kr. 3,00. — Indtegning hos Ungdomsgruppelederen **Hans Jensen.** — **Omkring 15. September:** Besøg paa Observatoriet »Ole Rømer«. Vi mødes ved Indgangen til Zool. Have Kl. 20,30. Nærmere, angaaende Dagen, se Rubrikken »Faglig Ungdom« i »Demokraten«. — **Søndag den 19. September:** Vi besøger Ungdomsgruppen i Odder. — Turen foretages pr. Cykle, Start fra Remisen Kl. 9 pr. Hjemkomst Kl. ca. 18. Mad til hele Dagen medbringes. — **Søndag den 26. September:** Rotur paa Aarhus Aa. Mødested »Aahuset«. Pris for Rotur og Kaffe Kr. 0,25.

Fredericia. Søndag den 5. September deltager vi i Haderslev Afdelings Fest. Medlemmer, der ønsker at deltage, bedes melde sig paa Kontoret senest Lørdag Middag. — **Onsdag den 8. Septbr.** afholder Afdelingen Stiftelsesfest paa Teatret Kl. 20. Der er gratis Adgang. Vi anbefaler vore Medlemmer at give Møde denne Aften. — **Søndag den 19. Septbr.** har vi Cykletur til Andelsskolen paa Fyn. Der startes fra Kontoret Kl. 13 pr.

Horsens. Søndag den 5. September deltager vi i Silkeborg Ungdomsgruppes Fest paa Højskolehotellet. Start i Rutebil fra Forsamlingsbygningen Kl. 18. Pris for Biltur og Adgang til Festen Kr. 3,00 pr. Deltager. Alle Oplysninger om Turen faas ved Henvendelse til Ungdomslederen eller ved Henvendelse paa Kontoret. Indtegning til Turen slutter Torsdag den 2. September. — **Søndag den 12. Septbr.:** Cykletur over Serridslev, Vær og Stensballe. Der køres fra Nørretorv Kl. 14. — **Søndag den 19. September:** Cykletur til Egebjerg med Besøg paa Egebjerg Vandværk. Der køres fra Nørretorv Kl. 9 Form. — **Fredag den 8. Oktober** Kl. 20,15 paa Muncks Hotel: Aabning af Vintersæsonen. Festlig Sammenkomst med korte Taler, Oplæsning og gratis fælles Kaffebord.

København. Program for September Maaned 1937: **Onsdag den 1. Septbr.** Kl. 20: Kammeratligt Samvær i de smaa Haver Pileallé 18. — **Søndag den 5. Septbr.:** »Nøddetur«. Cykletur til Hareskov-Søndersø. Frokost medbringes. — Start fra Nr. Søgade 27 A Kl. 9½. — **Tirsdag den 7. Septbr.:** Hvad skal Vinteren bringe os? Diskussionsaften om Vinterarbejdet. Indleder: Vald. Haahr. Kammeraterne kan indsende Forslag og Spørgsmaal før Mødet. — **Onsdag den 8. Septbr.:** Klubaften. — **Tirsdag den 14. Sept.:** Klubaften. — **Onsdag den 15. Septbr.:** Hvorledes gik Bornholmerferieturen. Med Fotoreportage. Indleder: Børge Aanæs. — **Tirsdag den 21. Septbr.:** Foredrag af Sekretær Spelmann: Arbejderolympiaden i Antwerpen. — **Onsdag den 22. Septbr.:** Klubaften. — **Tirsdag den 28. Septbr.:** Foredrag af Sekretær Henry Gran: Medhjælpernes og Medhjælperungdommens retslige Stilling. Forevisning af Medhjælperfilmen »Tidens Krav« og Landsstævnefilmen. — **Onsdag den 29. Septbr.:** Klubaften. — Hvor intet andet er anført, er Mødestedet Ungdomshjemmet, Nr. Søgade 27 A. Aabent fra Kl. 20. — Alle Foredrag o. l. begynder **Kl. 21.** Reservér de ovennævnte Dage og agitér altid blandt dine Kammerater for Tilslutning til Gruppens Arrangementer. **Tag en uorganiseret Kollega med.** Ret til Ændringer i Programmet forbeholdes.

Odense. Lørdag den 4. Septbr.: Weekend-Tur til Nyborg. Pris Kr. 1,50. — **Søndag den 5. Septbr.:** Søndag Aften afholdes under festlige Former **Afslutningsfest paa vort Lejrarbejde,** hvor der arrangeres Lejrbaal m. v., ligesom Haven bliver festligt illumineret. For de Deltagere, der ikke ønsker at overnatte, arrangeres Fællesrejse med Afgang fra Statsbanegaarden Søndag Morgen Kl. 9,32, og Prisen for Rejse og fuld Forplejning Søndag er Kr. 2,50. — Kammerater! Deltag i vore fornøjelige Ture og indtegn Deltagelsen i god Tid.

Bestyrelsen.

Roskilde. Lørdag den 11. September Kl. 9¼: Afslutningsfest paa Centralcaféen.

Silkeborg. Husk Festen paa Højskolehotellet **Søndag den 5. Septbr.** — Aarhus og Horsens Ungdomsgrupper deltager. Nærmere Oplysninger faas ved Henvendelse til Ungdomsgruppelederen Johs. Fisker Olesen.

Kort og Godt —

Hallo — Amatørfotografer.
Kammerater, som under Landsstævnet i København fik optaget nogle gode, morsomme eller karakteristiske Amatørbilleder, anmodes om at sende et Eksemplar af disse til Forbundets Hovedkontor, Vestre Boulevard 43, København V.

Vi erindrer
om de nye Cyklevimpler — Prisen er kun 50 Øre pr. Stk. Faas gennem Afdelingerne og Ungdomsgrupperne.

Opsæt det ikke.
Anskaf lige saa godt i Dag Medhjælpersangbogen. Du kan alligevel ikke undvære den i den kommende Tid. Pris indb. 75 Øre. — 140 friske Sange.

Og saa er der
Forbunds-Emblemet. Det maa enhver ung Kammerat bære. Pris 1,25. — Faas i alle Afdelinger.

Vore Agitations-Mærkater.

Anvend dem paa Brevforsendelser og lign.!





Rekvirer dem gennem Afdelingen ell. Ungdomsgruppen!

Udgivet af Forbundet. — Ansvarsh. Red. **Julius Hansen,** Vestre Boulevard 43, Kbhvn. V. — Trykt hos **Anton M. Jensen,** Admiralgade 24, Kbhvn. K.

Dansk
Handels-og Kontormedhjælper Tidende

Nr. 10 — 1. OKTOBER 1937 — 37. Aargang

Lærlingeloven træder ud i Livet.

VI staar ved et betydningsfuldt Vendepunkt med Hensyn til Lærlingeuddannelsen, naar den nye Lærlingelov den 1. Oktober afløser Loven af 1921. Det er ikke blot Lovens almindelige Fremskridt i Lærlingenes Favør, som tidligere er omtalt, der foranlediger denne Betegnelse, men det er i Særdeleshed den Nyordning, at det fremtidig *bliver Fagene selv,* der kommer til at føre Tilsyn med Lovens Overholdelse og Praktisering.

Det er altsaa ikke som før de offentlige Myndigheders Opgave at paase, om Kontrakt oprettes — og til dette indskrænkede »Tilsynet« sig tidligere, — men det er nu de faglige Udvalg, der beskæftiger sig hermed.

De faglige Udvalgs Opgave er imidlertid mere vidtgaaende, idet de dels bestaar i at være raadgivende over for Socialministeriet, Handelsministeriet og Lærlingeraadet med Hensyn til Lærlingeuddannelse og Lærlingebeskyttelse, og dels skal Udvalgene hver inden for sit Omraade sørge for de bedst mulige Uddannelsesforhold og navnlig for, at Arbejdsforholdene tilrettelægges saaledes, at alt det Arbejde, der naturligt henhører under Lærlingeuddannelsen, inddrages under Lærlingeloven.

Endvidere kan de faglige Udvalg, dersom det skønnes formaalstjenligt, at der inden for Faget er fastsat Regler for, hvori Uddannelsen skal bestaa, gøre Indstilling herom til Lærlingeraadet, og Udvalgene kan tillige, saafremt de finder, at en Virksomheds Forhold er til Hinder for, at en forsvarlig Oplæring af Lærlinge kan finde Sted i Virksomheden, rette en Henstilling til vedkommende kontraktgodkendende Myndighed om at nægte at godkende Kontrakt om Antagelse af Lærlinge i Virksomheden, og den kontraktgodkendende Myndighed er i saa Fald pligtig til at tage en saadan Henstilling til Følge.

Der har mellem Repræsentanter for Handelsforeningerne og vort Forbund været ført Forhandlinger angaaende Oprettelse af *Fællesudvalg for Lærlinge inden for Handelen,* og ved disse Forhandlinger er der opnaaet Enighed om at indstille til Socialministeriet at godkende følgende Fællesudvalg:

I. For Lærlinge inden for Butikshandelen.

1) Kolonialbranchen, herunder især: Kolonialhandel, blandet Købmandsforretning, Vinhandel, Sæbe- og Parfumehandel, Viktualie- og Konserveshandel, Materialhandel, Farve- og Tapethandel.

2) Textilbranchen, herunder især: Bl. Manufakturhandel, Herreekvipering, Herrelingeri, Damelingeri, Herrekonfektion, Damekonfektion, Trikotage, Damehatte, Kjolestoffer og Klædevarer, Gardiner og Tæpper, Hvidevarer og Sengeudstyr, Børneekvipering

3) Isenkrambranchen, herunder især: Isenkramhandel, Isenkram og Porcellæn, Isenkram og Køkkenudstyr, Bygnings- og Værktøjsartikler, Radio- og Cyklehandel.

4) Papirbranchen, herunder især: Boghandel, Papirhandel, Bog- og Papirhandel, Papir- og Fotohandel, Bog- og Musikhandel.

5) Læderbranchen, herunder især: Skotøjshandel, Læderhandel, Lædervarehandel.

II. For Kontorlærlinge.

III. For Handelslærlinge, d. v. s.
Lærlinge, der uddannes paa Lager alene, paa Kontor og Lager i en gros- Forretninger eller paa en gros-Lager, der har Butikssekspedition.

Som en Over-Instans til Behandlingen af Spørgsmaalet vedrørende Lærlingeuddannelsen skal der nedsættes et *Lærlingeraad* bestaaende af en Formand samt 6 Arbejdsgivere og 6 Arbejdere, af hvilke 2 skal udpeges af vort Forbund.

Raadet tilforordnes endvidere en Repræsentant fra Socialministeriet og en Repræsentant fra Handelsministeriet, ligesom der kan tilforordnes 2 i Erhvervsuddannelse særlige sagkyndige Personer, den ene for saa vidt angaar Haandværk og Industri og den anden for saa vidt angaar Handel.

I Sager, der angaar Haandværk og Industri, tiltrædes Lærlingeraadet af Direktøren for Tilsynet med den tekniske Undervisning for Haandværkere og Industridrivende, og i Sager, der angaar Handel, af Direktøren for Handelsskoleundervisningen.

Lærlingeraadet er raadgivende for Ministerierne i Sager, der af disse forelægges Raadet til Udtalelse. Raadet skal virke for, at Formaalene med Loven fremmes og kan efter eget Initiativ optage til Drøftelse Sager, der falder inden for Lovens Omraade og udtale sig over for Regeringen, ligesom Raadet er berettiget til over for Socialministeriet og Handelsministeriet at fremsætte Ønsker og Forslag vedrørende Lovgivningen om Læreforholdet. Desuden tillægges der Raadet afgørende Myndighed med Hensyn til at give Dispensation fra Læretidens Varighed og med Hensyn til at træffe Afgørelse angaaende Ændring af Feriebestemmelserne for Lærlinge samt til efter Indstilling at de faglige Udvalg åt give Regler for Lærlingeuddannelsen. —

Af Betydning for Lærlingene er endvidere Bestemmelsen om *Aftenskoleundervisningens Afslutning* Kl. 20 i Stedet for som tidligere Kl. 21.

Imidlertid viser det sig, at Handelsskolerne til Trods for, at Loven er blevet vedtaget af Rigsdagen i Maj Maaned, endnu ikke overalt har faaet sig indstillet paa at omlægge Undervisningstiden, hvorfor der til Handelsministeriet er indgaaet en Række Anmodninger om at faa Dispensation, saaledes at Undervisningen kan vedvare til Kl. 21.

Det kan vel næppe bestrides, at de store Skoler kan have Vanskeligheder med at faa truffet Aftale med Lærerkræfterne om en Omlægning af Undervisningstiden, saaledes at det kan være rimeligt, at disse Skoler faar Dispensation for en kortere Tid.

Derimod kan det kun betragtes som en mangelfuld Tilrettelægning af Undervisningsplanerne, naar der blandt de øvrige Handelsskoler findes nogle, som ikke har faaet Forholdet bragt i Overensstemmelse med den nye Lov, hvis denne Forsømmelse da ikke skal ses som et Udtryk for et Ønske om at negligere Loven. At noget saadant ikke er en fremmed Tanke for visse Handelsskolebestyrelser har vi Kendskab til, og vort Forbund kan derfor ikke gaa ind for, at der i saadanne Tilfælde gives Dispensation til disse Skoler — selv ikke for en kortere Tid, thi Meningen med Bestemmelsen om en afkortet Aftenundervisning har selvfølgelig været den at aflaste Lærlingenes i Forvejen lange Arbejdsdag med en Time. Helt urimeligt forekommer det os derfor at være, hvis der fra Principalers Side stilles Krav om, at Lærlingene til Gengæld for, at de møder tidligere paa Handelsskolen, beordres til efter Skoletidens Ophør at vende tilbage til Forretningen for at fortsætte deres Arbejde, og i Overensstemmelse med Loven kan det ikke være.

Spørgsmaalet har været fremme i Horsens, hvor Afdelingen har taget haandfast paa Tanken, som forhaabentlig dermed opgives.

Et Eksempel til Efterfølgelse paa hvilken Maade den fremtidige Undervisning bør tilrettelægges, er den for Svendborg Handelsskole fastsatte Ordning, hvorefter der indføres *Eftermiddagsundervisning* en Gang om Ugen fra Kl. 15—20, saaledes at hver af de 3 Skoleklasser har sin Undervisningsdag. De 3 Aars Undervisning bibeholdes, og Eleverne søger Skolen det første Aar i 8 Maaneder, det 2. og 3. Aar i 10 Maaneder, saaledes at der bliver 1 Maaneds Sommerferie, ligesom hele Julemaaneden udgaar af Undervisningstiden.

Det er sandsynligt, at der, naar Loven er traadt i Kraft, vil opstaa endnu flere Problemer, der skal løses; men det er ogsaa givet, at der nu er skabt en god Basis for at faa disse Problemer løst paa en saadan Maade, at der kan blive gensidig Tilfredshed hos Læremester og Lærlinge, hvorved der er skabt Mulighed for, at Oplæringen kan blive den bedst mulige og komme til at foregaa uden alt for store Gnidninger mellem Parterne.

Loven om Forbud mod Overarbejde.

DEN 1. Oktober træder Loven om Forbud mod Overarbejde i Kraft, og der knytter sig selvsagt indenfor Medlemskredsen stærk Interesse til Spørgsmaalet om, hvilken Betydning Loven vil faa for Handels- og Kontorvirksomheder.

Som bekendt hedder det i Lovens § 1, at den ogsaa omfatter Handels-, Kontor- og Bankvirksomhed, men tillige bestemmes det i § 2, at man ved Overarbejde forstaar Arbejde ud over den Tid, som ifølge Overenskomst udgør den normale Arbejdstid i paagældende Fag eller faglige Omraader.

Da der ikke bestaar en for hele vort Fagomraade gældende Overenskomst angaaende Arbejdstiden, har der hersket nogen Uklarhed over, hvorvidt Loven overhovedet og i givet Fald i hvilket Omfang gælder for Handels- og Kontorvirksomheder, og det har været nødvendigt at etablere Forhandlinger med Socialministeriet herom.

Beklageligvis har disse Forhandlinger ikke kunnet føres til Afslutning, inden nærværende Blad gaar i Trykken, saa vi herigennem kunde give Medlemmerne fuld Oplysning om Lovens Virkninger. Det bliver derfor nødvendigt for Medlemmerne at henvende sig til Afdelingerne, der vil blive underrettet fra Forbundet om Forhandlingernes Resultat, ligesom der eventuelt gennem Dagspressen og Radioavisen vil blive offentliggjort en Meddelelse herom.

25 Aars Jubilæum.

DEN 1. Oktbr. har Eksped. Peter Troelsen, Horsens, været ansat i 25 Aar hos Købmand Ohff, Horsens.

Peter Troelsen er kendt overalt i Byen som en dygtig Ekspedient, ligesom han er ualmindelig afholdt af Forretningens mange Kunder.



Peter Troelsen.

Blandt organiserede Medhjælpere er »Peter« meget populær. Gennem 20 Aar har han været Medlem af Afdelingens Bestyrelse, deraf 9 Aar som Afdelingens Næstformand. Han har gennem disse mange Aar udført et stort Stykke Arbejde for Afdelingen, og været en god Agitator specielt blandt Butiksmedhjælperne. Han slipper ikke gerne en uorganiseret Medhjælper, førend han har Indmeldelseskortet i udfyldt Stand. Forretningen, Peter Troelsen er ansat i, beskæftiger kun organiseret Personale, hvilket i høj Grad skyldes Peter Troelsen, der foruden at være populær i Medhjælperkredse og vellidt af Forretningens Kunder, er respekteret i Principalkredse.

Landsstævnet.

VI bragte i sidste Nummer af Bladet et Referat af Landsstævnets store Møde i Fælledparken den 8. August og af de Taler, der blev holdt af Handelsminister Kjærbøl, Forretningsfører Julius Hansen og Afdelingsformand Gustav Pedersen.

Efter Talernes Afslutning vedtoges den i sidste Nummer aftrykte Resolution og Forsamlingen afsang H. K.s Sommersang, forfattet af Aage Hermann.

Som Afslutning paa Mødet fandt der en Opvisning Sted af Dansk Arbejderidræts-Forbund. Opvisningen omfattede fritstaaende gymnastiske Øvelser, Cykleløb paa Ruller m. m. og gjorde stor Lykke.

Om Aftenen afholdtes de københavnske Afdelingers 40 Aars Jubilæumsfest i Idrætshuset, hvilket refereredes i Medlemsbladets September-Nummer.

Mandagens Program.

Allerede Kl. 10 Mandag Formiddag mødte de af Deltagerne, der havde indtegnet sig til Havnerundfarten, op ved Havnens Motorfærger i Havnegade. I Løbet af godt en Times Tid foretoges en Sejltur gennem hele Havnen, hvorunder man ogsaa besaa de store Arbejder ved den nye Knippelsbro.

Om Eftermiddagen foretoges i Hold Besøg paa forskellige Virksomheder og Institutioner, bl. a. Fællesforeningen for Danmarks Brugsforeninger, Bryggeriet »Stjernen«, Christiansborg Slot, Raadhuset og Forbundets Kontorer, ligesom adskillige benyttede Lejligheden til et Besøg i Zoologisk Have.

Afslutningsmødet afholdtes i det nyopførte Ingeniørhus, hvis smukke Festsal var fuldt besat.

Efter at Sekretær Harald Heie havde budt Velkommen og Tonerne af Medhjælpersangen var døet hen, holdt Forbundets Ungdomsleder, Henry Gran, en i Særdeleshed til de Unge henvendt Tale, hvori han paapegede Forbundets Indsats for Ungdommen og kraftigt opfordrede denne til at gøre Gengæld ved at gaa i Brechen for Forbundets Fremgang.

Formanden for Ungdomsgruppen i Aalborg, Søren C. Johansen, gav paa de Unges Vegne Tilsagn om, at Ungdommen vilde sætte en Ære i at tage Del i Arbejdet ved Siden af de Ældre og forberede sig til med Tiden at kunne løfte Arven. — Begge Taler hilstes med stærkt Bifald. — Derefter fandt der en stærkt applauderet kunstnerisk Underholdning Sted. Heri medvirkede Koloratursangerinde Fru Villie Hagbo Petersen, Improvisator Louis Halberstadt og Skuespiller Per Knutzon, der fremsagde et Causeri, skrevet af »Ærbødigst«. Sluttelig fremvistes Filmsreportage fra Landsstævnet.

Præcis Kl. 23 afsluttede Harald Heie Landsstævnet med

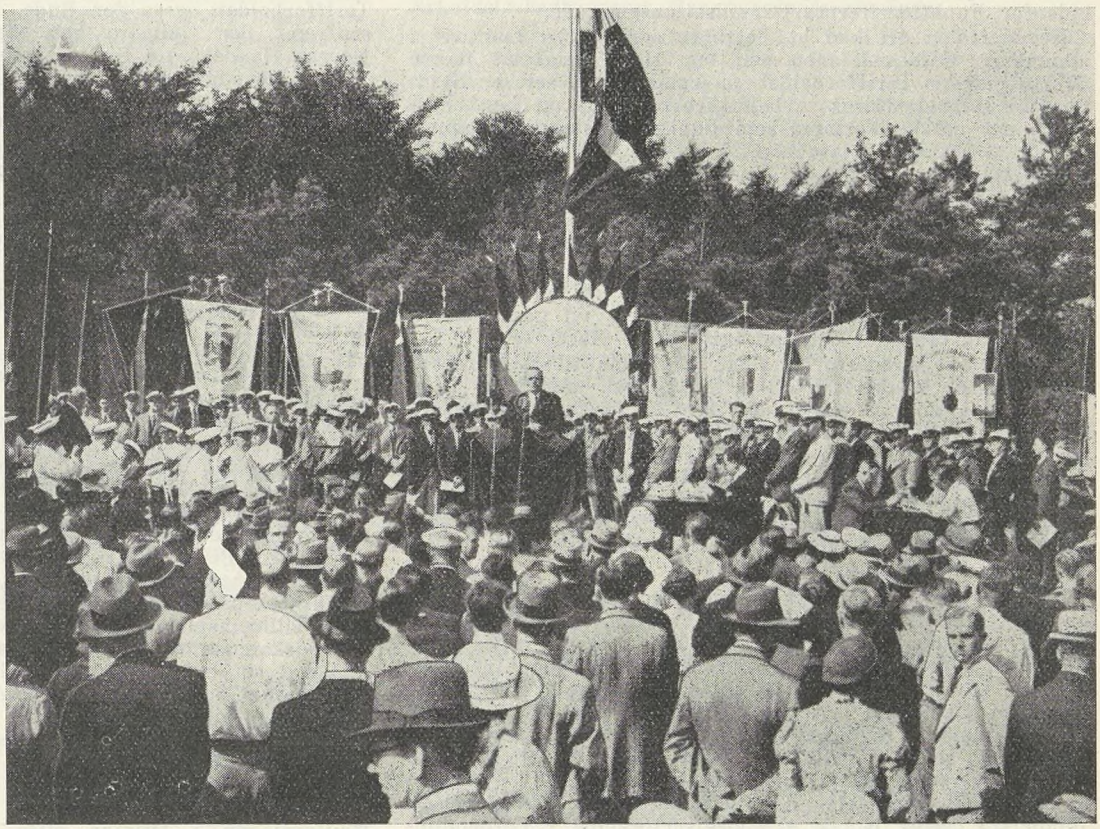

Fra Mødet i Fælledparken.

en Tak til Deltagerne og en Opfordring til disse om at føre Stævnedagens Parole om faglig Samling videre ud i det praktiske Liv. Takt skal der til i vor Fremmarch, det er mer' end halve Magten, som Bjørnson skrev. Vi er ikke blot 27,000 Medlemmer i denne Organisation, men vi er som Medlemmer af De samvirkende Fagforbund over 400,000 Medkæmpere for Fagbevægelsen, og vi vil gennem vort Arbejde tvinge de mange, der i Dag staar udenfor vore Rækker, til at høre os, selv om de stopper Vat i Ørene.

Vort Budskab er dette: Vi maa og vi skal samle vort Fag til enig Fremmarch, og vi maa ikke svigte eller give op i Kampen.

Med et jublende besvaret Leve for Dansk Handels- og Kontormedhjælperforbund sluttede Landsstævnet, og Deltagerne spredtes ud over Landet for at indfri Løfterne om at sætte al Kraft og Energi ind paa den store Opgave at gennemorganisere vor store, slumrende Stand.

Bilagte Konflikter.

Overenskomster afsluttet med Ousager og Greve Brugsforeninger.

SIDEN November Maaned f. A. har Forbundet haft løbende Konflikt og Blokade overfor Ousager Brugsforening pr. Lejre (Roskilde Afdeling).

Det samme var Tilfældet overfor Greve Brugsforening (Køge Afdeling), hvor Konflikten etableredes i December Maaned 1934.

Med begge de paagældende Brugsforeninger har der været afholdt Forhandling, hvorunder der opnaaedes Enighed om Overenskomst paa samme Grundlag som det, hvorpaa Overenskomsten med Allindelille Brugsforening blev afsluttet, ogsaa hvad angaar Pligt til kun at beskæftige Medlemmer af vort Forbund.

Blokaderne er derefter hævet, og det er atter tilladt vore Medlemmer at tage Arbejde i Brugsforeningerne.

Julius Hansen.

Forbundets Emblem.

Emblemet udført i Sølv med indlagt, blaa Emaille. — Faas med Knap, lang Naal eller Sikkerhedsnaal.

Pris: Kroner 1,25. — Faas i alle Afdelinger.

Hovedoverenskomst i Norge.

DEN HOVEDAFTALE, som er oprettet mellem vort norske Broderforbund og Norsk Arbejdsgiverforening bygger i det store og hele paa den Hovedaftale, som tidligere er oprettet mellem Arbejdsgiverforeningen og Arbejdernes faglige Landsorganisation, men den er udbygget og suppleret med en Række Bestemmelser, som tager Sigte paa Funktionærarbejdet og de specielle Forhold, som er tilstede indenfor Funktionærernes Organisationsomraade.

Hovedaftalen er ikke at betragte som nogen Løntarif i almindelig Forstand, men den har til Hensigt at danne Grundlaget for Tarifforholdet, og den er i sig selv en Stadfæstelse af, at Norsk Arbejdsgiverforening nu har anerkendt det norske Forbund som Funktionærstandens Repræsentant.

Konsekvensen af dette er, at alle Forhandlinger, som angaar Bedrifter tilsluttet Norsk Arbejdsgiverforening, skal optages direkte mellem Arbejdsgiverforeningen og Forbundet, og ikke som tidligere med hver enkelt Bedrift. Hovedaftalen vil sikkert bidrage til at skabe en vis Orden i Tarifforholdene, og en videre Konsekvens af dette igen vil blive, at Overenskomsterne mere og mere vil gaa over til at blive af branche- og landsomfattende Karakter.

Vort norske Broderforbund har al Grund til at være tilfreds med en saadan Udvikling, særlig naar man tager Hensyn til den stærke Modstand, som de norske Principalers Sammenslutning — Norges Handelsstands Forbund — altid har vist overfor det norske Forbunds Overenskomstarbejde, og ogsaa til en vis Grad den passive Modstand, som Norsk Arbejdsgiverforening viste overfor Forbundet, maa den Omstændighed, at Hovedaftale nu er oprettet, tages som et glædeligt Tidens Tegn. Det er i Virkeligheden en ny Milepæl i Forbundets Udvikling.

Ser man paa Foranledningen til Hovedaftalens Oprettelse, kommer man ikke uden om det Faktum, at det var den stadig stigende Mængde Overenskomster, som Norges Handels- og Kontorfunksjonærers Forbund oprettede med Bedrifter tilsluttet Norsk Arbejdsgiverforening, som var Aarsagen. Forholdet i Norge var jo der, som det i sin Tid var i Danmark. Arbejdsgiverforeningen støttede sig til en Beslutning, som i sin Tid blev fattet mellem de fire nordiske Arbejdsgiversammenslutninger om, at disse i k k e skulde gaa med til Oprettelse af Tarifaftaler for Funktionærer. Imidlertid deltog Norsk Arbejdsgiverforening i Forhandlinger om Overenskomster for Handels- og Kontorfunktionærerne, ikke som Part i Sagen, men som Raadgivere og Observatører. Norsk Arbejdsgiverforening fandt saa til sidst, at der var oprettet tilstrækkeligt med Enkeltoverenskomster, og at det var mere hensigtsmæssigt at gaa over til en mere kollektiv organisationsmæssig Ordning. Efter Norsk Arbejdsgiverforenings Anmodning blev saa Forhandlinger om Hovedaftale optaget, og disse afsluttedes ved offentlig Mægling mellem Parterne.

Vort norske Broderforbund regner med, at den oprettede Hovedaftale direkte og indirekte vil have Betydning for et meget stort Antal Funktionærer, antagelig langt over 10,000 Personer. I første Omgang er det Funktionærantal, som berøres af Hovedaftalen, naturligvis ikke saa stort, men efterhaanden som Funktionærerne ved Bedrifter tilsluttet Arbejdsgiverforeningen organiserer sig eller nye Bedrifter tilslutter sig Arbejdsgiverforeningen, vil Hovedaftalens Bestemmelser blive gjort gældende for vedkommende Funktionærer.

Hovedaftalen indvarsler desuden de »gule« Funktionærorganisationers Udslettelse. Disse, som i væsentlig Grad har været opretholdt af de norske Principalers Hovedorganisation, Norges Handelsstands Forbund — der ikke har haft Karakteren af en Arbejdsgiverorganisation i almindelig Forstand — har haft som Opgave paa alle Maader at bremse vort Broderforbunds Udvikling. Dette er i højeste Grad mislykket, og med Hovedaftalen som Baggrund kan det forudsættes, at der som i Danmark bliver etableret en Handelens Arbejdsgiverforening som en Underafdeling af Norsk Arbejdsgiverforening. Og dermed er de norske »merkantile funksjonærforeningers« Dage talte.

Da Hovedaftalen sikkert interesserer ogsaa de danske Handels- og Kontormedhjælpere, giver vi nedenfor en kort Oversigt over Hovedaftalens Enkeltheder.

Indledningsvis slaas det fast, at Norsk Arbejdsgiverforening og Norges Handels- og Kontorfunksjonærers Forbund gensidig anerkender hinanden som Parter ved Oprettelse af Tarifaftaler, og at den indgaaede Hovedaftale skal være f ø r s t e D e l i alle Tarifaftaler mellem Parterne.

Hovedaftalens § 1 fastslaar, at Aftalen omfatter Kontor-, Lager- og Butiksfunktionærer samt Inkassatorer. Bude, Bypiger og andre Grupper omfattes ogsaa af Aftalen, for saa vidt ikke tidligere gældende Overenskomst med Hjemmel i den Hovedaftale, der tidligere er afsluttet med Norsk Arbejdsgiverforening og Arbejdernes faglige Landsorganisation, kræves gjort gældende. Imidlertid er der medtaget en Bestemmelse om, at N. H. K. F. fortsat kan ordne Tarifforholdet ogsaa for Bude, Bypiger og andre Grupper, saafremt der tidligere har eksisteret Overenskomst med Norges Handels- og Kontorfunksjonærers Forbund.

§ 2 i Hovedaftalen indeholder Defineringer af det Arbejde, der udføres af de forskellige Grupper af Funktionærer. Dette er nødvendiggjort ved, at Lønsatser og Aflønningsforhold ellers er forskellig for de forskellige Grupper. Aftale om Lønningerne og en Overenskomsts øvrige Bestemmelser fastsættes ved specielle Forhandlinger mellem Parterne og under Hensyntagen til stedlige og branchemæssige Forhold. Saadanne Aftaler danner Overenskomsternes a n d e n D e l.

Det er Forudsætningen, at Personer i Stillinger af ledende Art eller i anden særlig betroet Stilling ikke omfattes af Tarifaftale, og at de skal have Adgang til at udtræde af Organisationen (§ 3).

Arbejdsgivernes og Funktionærernes frie Organisationsret udtrykkes i § 4.

§§ 5 til 12 omfatter Funktionærernes Tillidsmænd i Bedrifterne. Bestemmelserne gaar ud paa, at de af Funktionærerne valgte Tillidsmænd godkendes som de organiserede Funktionærers Repræsentanter og Talsmænd, de skal i Almindelighed være over 21 Aar og vælges blandt de anerkendt dygtige Folk og om muligt blandt dem, som har arbejdet i Bedriften i de sidste 2 Aar, men Tillidsmænd under 21 Aar kan dog vælges, saafremt der ikke findes Funktionærer, der tilfredsstiller ovenfor nævnte Fordringer. Tillidsmanden er forpligtet til saavel overfor sine Arbejdskammerater, sin Organisation som overfor Bedriften at gøre sit bedste for at vedligeholde et roligt og godt Samarbejde paa Arbejdsstederne, og de skal paase, at Arbejdsreglement og Tarifaftale overholdes. Arbejdsgiveren skal, forinden han tager sin Beslutning, konferere med Tillidsmanden ved Tilrettelæggelse af Arbejdsreglementer eller Tillæg til eller Forandringer i disse, om større Forandringer af Arbejdsforholdene, som maatte blive en Følge af Omlægningen i Driften eller Administrationen, og hvis Driftsindskrænkninger medfører Indskrænkninger i Arbejdsstyrken. Ellers indeholder Paragrafferne Bestemmelser, som nærmere klarlægger Forholdet mellem Tillidsmændene og Bedriften.

Forhandlingsretten og Forhandlingspligten omtales i § 13. Det fastslaas, at hvor Tarifaftale bestaar, maa Arbejdsstandsning eller anden Arbejdskamp ikke finde Sted. Enhver Tvist skal først søges bilagt ved Forhandling mellem Bedriften og Personalets Tillidsmænd, og hvis Enighed ikke opnaas, skal Forhandling optages mellem Organisationerne. Hver af Parterne kan i sidste Instans indbringe Tvistspørgsmaalene til Afgørelse ved Arbejdsretten.

§ 14 indeholder Bestemmelser om Bedrifter, som i Løbet af en Tarifperiode indtræder i Norsk Arbejdsgiverforening og om Funktionærer, som i samme Periode indtræder i Norges Handels- og Kontorfunksjonærers Forbund.

De forskellige Uddannelsestrin honoreres med et bestemt Tillæg i Lønningsancienniteten (§ 15). Eksamen fra ½-aarig Handelsdagskole, 1-aarig Handelsaftenskole eller Mellemskole giver ½ Aars Anciennitet. Fyldte 18 Aar eller Eksamen fra 1-aarig Handelsdagskole eller 2-aarig Handelsaftenskole giver 1 Aars Anciennitet. Fyldte 19 Aar eller Eksamen fra 2-aarig Handelsgymnasium eller Artium eller bedre Uddannelse giver 1½ Aars Anciennitet, og Øvelse i anden Branche som Funktionær kan reduceres med en Halvpart, men ikke ved Overgang fra Kontor til Kontor og heller ikke fra en Afdeling til en anden indenfor samme Bedrift.

Det norske Forbunds Lønskalaer bygges op fra Begynderløn ved det fyldte 16 Aar til den, som ingen Øvelse eller Uddannelse har, derefter er der fastsat Halvaars-Oprykninger til og med 4 Aar og Helaars-Oprykninger til og med 6 Aars Øvelse, da Mindstelønningernes Topsatser gøres gældende. Uddannelsestrinenes Lønanciennitet beregnes paa Grundlag heraf.

Hovedaftalens § 16 indeholder Bestemmelser af største Vigtighed for Funktionærerne. Det gælder de almindelige Opsigelsesbestemmelser. Her er fastslaaet, at ved Ind-

skrænkning af Personalet skal der under ellers lige Vilkaar tages Hensyn til Anciennitet indenfor de forskellige Kategorier eller Faggrupper, jvfr. Hovedaftalens § 2. Undtaget herfra er Funktionærer, som har mindre end 1 Aars Øvelse eller ældre Funktionærer, som har kortere Ansættelsestid end ½ Aar i Bedriften. Personer, som flyttes fra en Kategori eller Faggruppe til en anden, beholder deres Anciennitet fra Ansættelsen i Bedriften. I Tillæg hertil støtter man sig til en protokolleret Udtalelse af Arbejdsgiverforeningens Direktør om, at det normale er, at Funktionærer, som blev opsagt paa Grund af Indskrænkninger, bliver genantaget ved senere Udvidelser af Personalet — forudsat at de havde vist sig som dygtige Folk, der udfyldte deres Stilling.

§ 17 bestemmer, at enhver Funktionær, som forlader Bedriften, skal gives Attest paa samme Maade, som det til enhver Tid er gældende Praksis for Funktionærer.

Angaaende Bestemmelser for kollektive Opsigelser er dette medtaget i Aftalens § 18, og næste Paragraf indeholder Afstemningsregler baade for Funktionærerne og Arbejdsgiverne. At komme nærmere ind paa disse Paragraffer samt § 20 — Sympatiaktioner — vil føre for langt for vort Blad.

Funktionærerne er ifølge § 21 forpligtet til at bevare absolut Tavshed om alle Forretningsanliggender, som de i Egenskab af Funktionærer faar Kendskab til, og Hovedaftalen gælder til Udgangen af 1939 og videre 2 Aar ad Gangen, hvis ikke Opsigelse sker.

Sluttelig vil vi bemærke, at den Hovedaftale, som vort norske Broderforbund har opnaaet med Norsk Arbejdsgiverforening paa flere meget væsentlige Punkter er mere videregaaende end de Bestemmelser, som findes i Hovedaftalen mellem Norsk Arbejdsgiverforening og Arbejdernes faglige Landsorganisation og de norske Fagforbund forøvrigt.

Handels- og Kontormedhjælpernes Lommebog 1938.

VOR EGEN LOMMEBOG, 20. Aargang, er nu saa langt fremme, at den kan foreligge færdig i Løbet af denne Maaned. Lommebogen 1938 indeholder et Væld af netop de Oplysninger, som enhver organiseret Handels- og Kontormedhjælper kan have den allerstørste Nytte af at have hos sig dagligt.

Lommebogen fremtræder i Aar i et helt nyt Udstyr, og saavel Udstyret som Værdien af selve Stofvalget overgaar langt de tidligere Aargange.

Af Bogens Indhold skal vi nævne en let overskuelig Oversigt over Forbundets Virksomhed, herunder det faglige Arbejde, Agitations- og Oplysningsarbejdet, forskellig Vejledning angaaende Hjælp til Uddannelse, og dertil kommer en Række rent praktiske Oplysninger om Forbundet, Arbejdsløshedskassen, Fortsættelseskassen, Hjælpefonden og meget andet.

Lommebogen indeholder endvidere de vigtigste Bestemmelser i Lukkeloven og den nye Lærlingelov. Interessant er det ogsaa at studere de statistiske Tabeller vedrørende Organisationsforholdene.

Af selve det almindelige Kalender- og Lommebogsstof er der jo i Reglen i almindelige Lommekalendere en Del, som kun de færreste har Brug for, men med det Udvalg, som Redaktionen af vor egen Lommebog i Aar har bragt, tror vi at kunne forudsige, at Bogen vil blive modtaget med Tilfredshed, og at man hurtigt vil blive fortrolig med denne bekvemme Lommebog, som trods sin Lidenhed dog vil være en fortrinlig Raadgiver i mangfoldige Tilfælde.

Det værdifulde Indhold vil naturligvis bidrage til at skaffe Bogen et stort Salg, men naar vi derudover kan oplyse, at Prisen paa Lommebogen i Aar er nedsat, tvivler vi ikke om, at denne Kendsgerning vil skaffe Bogen yderligere Udbredelse. Prisen er nemlig kun Kr. 1,50 indbundet i et smukt Skindbind.

Vi anbefaler derfor vore Medlemmer at sikre sig denne lille, praktiske Lommebog ved allerede nu at bestille den gennem Afdelingerne.

Ved Pladsskifte.

»Medlemmerne bør, forinden nyt Engagement indgaas, rette Henvendelse til Formanden i den By, hvor Pladsen skal tiltrædes. Findes ingen Afdeling paa Pladsen, rettes Henvendelsen til Hovedkontoret.«

Repræsentantskabsmøderne.

FORBUNDETS og Arbejdsløshedskassens Repræsentantskab afholdt aarligt Møde i København Søndag den 20. Juni. Mødet afholdtes i Restaurant »Ritz«s Selskabslokaler.

Samtlige Repræsentantskabsmedlemmer var nærværende. Forhindret i at deltage var Hovedbestyrelsesmedlemmerne Niels Nielsen og Vilh. Jacobsen.

Arbejdsløshedskassens Repræsentantskabsmøde.

Formanden, Forretningsfører Julius Hansen, aabnede Mødet, der var det første, der afholdtes efter Delegeretmødet, hvorfor han særlig bød Velkommen til de nye Repræsentanter, idet han udtalte Haabet om, at den kommende Periode maatte følge en opadgaaende Linie.

Julius Hansen oplyste, at Hovedbestyrelsesmedlem Johs. Christiansen var udtraadt paa Grund af Fraflytning fra Distriktet, og at Oscar Johansson, Maribo, i Stedet for var indtraadt i Hovedbestyrelsen.

Medens Medlemmerne rejste sig, udtalte Julius Hansen nogle smukke Mindeord om det tidligere Repræsentantskabsmedlem Steen Vandborg, Horsens, der var afgaaet ved Døden.

Som Ordstyrer valgtes Gustav Pedersen og Chr. Skjolding og som Sekretær Harald Heie.

Der foretoges Navneopraab, og derefter gik man over til Behandlingen af Beretningen.

Denne aflagdes af Formanden Julius Hansen, der omtalte en Række betydningsfulde socialpolitiske Love, der var gennemført efter det politiske Systemskifte, deriblandt Loven om midlertidig Understøttelse til langvarigt Arbejdsløse. Paa Basis af denne Lov var Fortsættelseskassen blevet aabnet for Udbetaling i Tiden 1. December 1936—31. Marts 1937.

Endvidere var der gennemført en Ændring af Folkeforsikringsloven, hvorved Aldersgrænsen for Aldersrentenydere var nedsat fra 65 til 60 Aar. Endelig var der gennemført en Revision af Arbejdsløshedsloven, hvorved 10 Maaneders-Bestemmelsen var blevet slettet, ligesom man var gaaet over til fast Understøttelsesaar.

Julius Hansen gav Oplysninger om Medlemsbevægelsen, hvilke Oplysninger tidligere er meddelt i Referatet af Hovedbestyrelsesmødet.

Hovedkasserer Aksel Olsson supplerede de givne Oplysninger med Meddelelse om Arbejdsløshedskassens understøttelsesmæssige Virksomhed i Regnskabsaaret.

Beskæftigelsesforholdene er forbedrede, og en stor Andel heri har Regeringens Foranstaltninger til Arbejdsløshedens Bekæmpelse.

For vor Kasses Vedkommende var Arbejdsløshedsprocenten den 11. Juni 6, medens den i Aarene 1932-33 var 15 pCt.

Fortsættelseskassen har været lukket den første Del af Regnskabsaaret og har i Tiden fra den 1. December udbetalt ca. Kr. 78,800,00. Ialt er der af Arbejdsløshedskassen og Fortsættelseskassen i vedtægtsmæssig Understøttelse i hele Regnskabsaaret udbetalt Kr. 648,000,00, i Rejseunderstøttelse ca. Kr. 12,000,00, i Skoleunderstøttelse ca. Kr. 14,500,00 og i Juleunderstøttelse ca. Kr. 12,500,00.

Hovedkassereren gav endvidere Oplysninger om forskellige administrative Forhold.

Rich. Jensen paapegede, at Postvæsenet beskæftiger en Del unge Mennesker uden at yde dem Løn, medens de indøves, saaledes at Arbejdsløshedskassen derved kommer til at betale Tilskud til Postvæsenet. Han henstillede, at man undersøgte Forholdet og søgte det ændret.

Ønskede desuden en Statistik over Fraflytningen og Tilflytningen i de enkelte Afdelinger samt en Oversigt over, hvorledes Medlemsantallet stiller sig i Forhold til Byernes Indbyggerantal.

Julius Hansen replicerede til Udtalelserne. En Omlægning af Statistiken er under Overvejelse. Han følte sig ikke sikker paa, at Statistiken skulde bygges paa Befolkningsantallet.

Beretningen godkendtes.

Efter Forslag af Hovedbestyrelsen vedtoges det at udbetale i Administrationstilskud fra Arbejdsløshedskassen Kr. 13,105,00 til 45 Afdelinger.

Dernæst forelagde Hovedkasserer Aksel Olsson Aarsregnskabet 1936—37, idet han sammenlignede det med det foregaaende Aars Regnskab og Budget.

Efter en Bemærkning af H. Christoffersen, Korsør, godkendtes Regnskabet eenstemmigt.

Hovedkassereren omtalte derefter de Ændringer, der var



Deltagerne i Repræsentantskabsmøderne.

gennemført i den nye Arbejdsløshedslov, og meddelte, at disse Ændringer vil medføre Forslag til Ændringer i Arbejdsløshedskassen og Fortsættelseskassens Vedtægter.

Paa Hovedbestyrelsens Vegne fremsatte Hovedkassereren disse Ændringsforslag, som alle vedtoges i den foreslaaede Skikkelse.

Gustav Pedersen foreslog paa Hovedbestyrelsens Vegne, at Lønningerne for Tillidsmændene forblev uforandret i Regnskabsaaret 1937—38, og dette vedtoges.

Det blev overladt til Hovedbestyrelsen at foretage Valg af Repræsentanter til Arbejdsløshedskassernes Aarsmøde, og derefter afsluttedes Arbejdsløshedskassens Repræsentantskabsmøde.

Forbundets Repræsentantskabsmøde.

Umiddelbart derefter aabnedes Repræsentantskabsmødet med de samme Tillidsmænd.

Forretningsfører Julius Hansen gav forskellige Meddelelser angaaende Arbejdet i den forløbne Periode, idet han herunder omtalte den nye Lærlingelov, Loven om Forbud mod Overarbejde og Ophævelse af Tugthusloven.

I Forbindelse med Lærlingelovens Vedtagelse havde Forbundet afholdt en Række Lærlingemøder, ialt 31 med ca. 1700 Deltagere.

Endvidere omtaltes det nordiske Handelskursus og Landsstævnet, ligesom Forretningsføreren gav Oplysninger om det faglige Arbejde og om Ungdomsarbejdet.

— — —

I Diskussionen om Meddelelserne deltog Niels Skade, H. Christoffersen, Rich. Jensen, R. Calum og Julius Hansen, hvorefter Meddelelserne toges til Efterretning.

Dernæst omtalte Forretningsføreren det Forslag til Lov om individuelle Arbejdsaftaler, som paa Rigsdagssamlingens sidste Dag var fremsat af nogle konservative Folketingsmænd. Forbundet har ladet Forslaget gøre til Genstand for en juridisk Bedømmelse, og Forbundets juridiske Konsulent, Overretssagfører Ejnar Hansen, har fremsat en Udtalelse, der klart viser, at Forslaget paa adskillige Punkter indeholder Forringelser af Medhjælpernes nuværende Retsforhold og paa enkelte andre Punkter en Stadfæstelse af allerede bestaaende Forhold og kun, hvad Ferieforholdene angaar, betyder nogen Forbedring.

Paa Hovedbestyrelsens Vegne stillede Forretningsføreren Forslag til en Resolution, hvori der tages Afstand fra det konservative Forslag.

Resolutionen, der eenstemmigt vedtoges, er tidligere offentliggjort her i Bladet.

Hermed var Dagsordenen udtømt og Repræsentantskabsmødet hævet.

De samvirkende Fagforbunds Medlemsantal.

DE SAMVIRKENDE FAGFORBUND omfattede den 31. December 1936 63 Forbund med 2926 Afdelinger og 1 enkeltstaaende Fagforening. Det samlede Medlemstal var 407.465, heraf 336.029 (82,5 pCt.) Mænd og 71.436 (17,5 pCt.) Kvinder.

Ved Udgangen af 1935 omfattede D. s. F. 63 Forbund med 2951 Afdelinger og 1 enkeltstaaende Fagforening med tilsammen 381.341 Medlemmer, deraf 318.144 (83,4 pCt.) Mænd og 63.197 (16,6 pCt.) Kvinder.

Antallet af tilsluttede Forbund er saaledes ikke forandret i Beretningsaaret. Medlemsfremgangen skyldes derfor udelukkende Stigningen i de tilsluttede Forbunds Medlemstal. Antallet af Afdelinger er gaaet ned med 25, hvad der væsentligst skyldes Sammenlægning af Afdelinger indenfor Dansk Arbejdsmandsforbund. Det samlede Medlemstal er steget med 26.124 eller 6,9 pCt. Antallet af mandlige Medlemmer er steget med 17.885 eller 5,6 pCt., Antallet af kvindelige Medlemmer med 8.239 eller 13 pCt.

45 Forbund har haft en samlet Tilgang paa 26.840 Medlemmer, men da 17 Forbund har haft en samlet Tilbagegang paa 416, udgør den reelle Fremgang som allerede nævnt kun 26.124.

Den største Fremgang opviser Dansk Arbejdsmandsforbund med 11.015 flere Medlemmer, Kvindeligt Arbejderforbund med 2709, Dansk Tekstilarbejderforbund med 2077, Dansk Skrædderforbund med 1840, Dansk Postforbund med 1774 og Handels- og Kontormedhjælperforbundet med 1536 flere Medlemmer. Disse 6 Organisationer har haft en samlet Fremgang paa 20.951; de øvrige 5589 nye Medlemmer fordeler sig paa de andre 39 Forbund, der opviser en Stigning i Medlemstallet. 2 Organisationer har for 1936 angivet samme Medlemstal som for 1935.

De største Organisationer er: Dansk Arbejdsmandsforbund 164.375 Medlemmer, Dansk Smede- og Maskinarbejderforbund 34.942, Dansk Handels- og Kontormedhjælperforbund 23.309 (Lærlinge ikke medregnet), Kvindeligt Arbejderforbund 18.565, Dansk Tekstilarbejderforbund 16.289, Dansk Skrædderforbund 14.056 og Dansk Kommunalarbejderforbund 10.862 Medlemmer.

De øvrige Forbund fordeler sig saaledes: 19 Forbund har under 500 Medlemmer, 7 Forbund har fra 500 til 1000 Medlemmer, 12 Forbund fra 1000 til 2000 Medlemmer, 6 Forbund fra 2000 til 3000 Medlemmer, 1 Forbund har over 3000 Medlemmer, 5 Forbund fra 5000 til 6000 Medlemmer, 2 Forbund fra 6000 til 7000 Medlemmer, 3 Forbund fra 7000 til 8000 Medlemmer og 2 Forbund fra 8000 til 10.000 Medlemmer.

De udenfor staaende Organisationer.

Medlemsantallet i de udenfor De samvirkende Fagforbund staaende Organisationer er i Beretningsaaret gaaet ned fra 56.794 til 54.298. Dette skyldes, at 2 Organisationer, nemlig Arbejdsmændenes Forbund for Gentofte, Lyngby og Gladsaxe Sogne, samt Københavns Postbudeforening, i Aarets Løb har tilsluttet sig deres respektive Forbund. Naar man fradrager de 3196 Medlemmer i disse 2 Organisationer, opviser de øvrige udenfor staaende Organisationer en samlet Fremgang paa 700 Medlemmer. Antallet af udenfor staaende Organisationer er saaledes i Aarets Løb sunket fra 21 til 19. Ved Aarets Udgang stod 11 Forbund og 8 enkeltstaaende Fagforeninger med ialt 487 Afdelinger udenfor den faglige Centralorganisation.

Ved en Sammenligning af Antallet af Organisationer og Medlemmer inden- og udenfor De samv. Fagforbund maa der henses til, at 3 af de i Fortegnelsen over de udenfor staaende Organisationer optagne Forbund, nemlig Tømrerforbundet, Sømændenes Forbund og Søfyrbødernes Forbund i 1936 har besluttet Indmeldelse i D. s. F., og at Indmeldelsen for Tømrerforbundets Vedkommende traadte i Kraft den 1. Januar 1937, for de 2 sidstnævnte Organisationers Vedkommende den 1. April. Det vil altsaa sige, at Antallet af udenfor staaende Organisationer yderligere gaar ned med 3 og Organisationernes samlede Medlemstal med 16.264. Fra 1. April 1937 vil der saaledes kun være 16 Organisationer med tilsammen 38.034 Medlemmer her i Landet, der staar udenfor De samvirkende Fagforbund.

Ved Udgangen af 1936 fandtes der altsaa ialt 83 faglige Organisationer med tilsammen 461.763 Medlemmer her i Landet.

Af samtlige fagorganiserede Arbejdere tilhørte de 88,24 pCt. Forbund under D. s. F., mens 11,76 pCt. var Medlemmer af udenfor Centralorganisationen staaende Organisationer.

Et Blik udover Verden!

Gestapo mod Arbejdere og Medhjælpere i Tyskland.

Vi hører saa ofte, at der nu er Højkonjunktur i Tyskland, at Arbejdsløsheden er gaaet ned med henved en halv Million, og at Beskæftigelsesgraden langt har overstegt den sidste Højkonjunkturperiode i Aaret 1929.

Vi vil ikke bestride, at Arbejdsløsheden har naaet et vist lavt Stade, selvom vi heller ikke er tilbøjelig til at tro paa de — skal vi være beskedne og sige friserede — Tal i den tyske Statistik. Det vil ikke være svært at gøre et Par Kommentarer til disse Tal, hvilket fuldstændig vilde ændre Indtrykket af dem.

Dog, dette er ikke Formaalet med vore Oplysninger denne Gang. Det kommer jo ikke alene an paa, hvor mange Arbejdere der er mere eller mindre produktivt beskæftiget, men hvad der synes os mere væsentligt er, hvorledes Levestandarden er blandt Arbejderbefolkningen. Og her er det meget interessant at foretage en Sammenligning mellem det sidste Konjunkturaar før Hitler, Aaret 1929, og Aaret 1936 — Aaret med den højeste Skinkonjunktur.

Ifølge den tyske offentlige Statistik viser en Sammenligning følgende:

	1929	1936
	Reichsmark i Milliarder	
Folkeindtægten	75,9	62
Arbejdsindtægten	43	35
Omsætning i Detailhandelen ..	36,6	27,8

Disse Tal behøver kun een Kommentar, for saa vidt som der maa henvises til, at Antallet af Beskæftigede i Henhold til de opgivne Tal nu skal være større, end Tilfældet var i 1929, medens den samlede Arbejdsindtægt er mindre. Endvidere var Ottetimersdagen en Regel i 1929, medens der nu — direkte eller indirekte — længe har været arbejdet 10 til 12 Timer daglig i mange af de Virksomheder, der arbejder for Oprustningen.

Man kan altsaa uden Vanskelighed slaa fast, at den store Mængde af de beskæftigede Arbejdere ikke alene ikke kan foretage Nyanskaffelser, men ogsaa maa indskrænke Forbruget af de nødvendigste Fødemidler. Det er saaledes intet Under, at Arbejderne mere og mere forsøger at værge sig overfor Løntrykkeriet. Den tyske Arbejder og Medhjælper er dog for Tiden retsløs, og alle »Oprør« mod Lønnedskæring eller andre Forringelser undertrykkes ved Hjælp af de mest brutale Midler.

Hvorledes der gaas frem mod Arbejderne, viser nogle Eksempler, som vi tager fra »Sopade«s Beretninger, der er almindelig kendt som tilforladelige.

Den Metode, at gennemføre Lønnedskæringer ved Hjælp af Gestapo, synes særlig anvendt i Schlesien. Herfra berettes:

I en Textilfabrik skulde Timelønnen nedsættes med 15 pCt. og Akkordlønnen med 20 pCt. Efter at Arbejdet havde været nedlagt i to Timer, afstod Ledelsen fra en Nedsættelse af Timelønnen, men fastholdt Nedsættelsen af Akkordlønnen. Hermed var Arbejderne ikke tilfreds.

Saa viste Gestapo sig pludselig.

Det forskrækkede til den Grad Arbejderne, at de alle straks genoptog Arbejdet. Nedsættelsen af Akkordsatserne bibeholdtes herefter.

Paa Görlitz Elektricitetsværk meddelte Direktionen, at der fremtidig ikke vilde blive betalt et Tillæg for Overarbejde. Da Arbejderne gjorde Indvendinger herimod, meddelte Direktørerne, at »den, der ikke vil, kan gaa«. Iøvrigt vilde man straks informere Gestapo. Nu blandede ogsaa den tyske Arbejdsfront sig i Sagen; den stillede sig paa Direktørernes Side. Arbejderne blev i højeste Grad oprørt herover og truede med ikke mere at ville betale Kontingent til Arbejdsfronten. Resultatet blev, at man ogsaa truede Arbejdsfronten med Gestapo. Det blev ved, at Tillæget bortfaldt. I alle Værkets Afdelinger ansattes der SS-Folk som Opsynsmænd.

I Bjergværk Braunsdorf ved Muskau i Oberlausitz blev der forordnet en Lønnedsættelse paa 10 pCt. Arbejderne truede med Strejke og Direktionen tilkaldte Gestapo. Denne anholdt fem Bjergværksarbejdere. De andre genoptog Arbejdet. Lønnedskæringen bibeholdtes.

I en optisk Fabrik blev Akkordlønnen reduceret med 15 pCt. Arbejderne øvede passiv Modstand og arbejdede ikke. Ledelsen truede med Gestapo, og efter tre Timers Forløb saa Arbejderne sig nødsaget til at genoptage Arbejdet. To Mand, heriblandt en SA-Mand, blev udleveret til Politiet som formodede Anførere af Sammensværgelsen, og her truede man dem med Koncentrationslejr. Begge maatte skriftlig forpligte sig til i Fremtiden at adlyde Direktionen. SA-Manden stilles for en Partidomstol.

Hos Firmaet Christoph & Umnack i Niesky, der fremstiller Træbygninger, gik det til paa lignende Maade. Forsøget paa at afværge en Lønnedskæring paa fra 15 til 20 pCt. førte til talrige Anholdelser. Nedskæringerne blev godkendt af Arbejdsfronten og gennemført.

Noget andet var Forholdet paa en Automobilfabrik i Berlin. Her havde Direktionen stillet en Lønforhøjelse i Udsigt, og alle de respektive Myndigheder og Organisationer havde bifaldet dette. Pludselig blev Forhøjelsen trukket tilbage med den Begrundelse, at Materialerne var blevet dyrere. En Afdeling sendte en Deputation til Mesteren og afventede Resultatet af Forhandlingerne, medens de undlod at arbejde. Straks indfandt der sig tolv Gestapomænd og anholdt fire Mand. De andre genoptog Arbejdet.

Fra mange andre Virksomheder i Berlin meldes der om Anholdelser, dels paa Grund af Arbejdsuoverensstemmelser, dels paa Grund af foregiven Sabotage. I de fleste store industrielle Virksomheder i Berlin anbringes der SS-Folk blandt Medhjælperne; de udfører ikke noget, men bliver dog betalt af Arbejdsgiverne. Det Arbejde, der er anvist dem, udfører de kun som Skærmbrædt, deres virkelige Opgave er den hemmelige Polititjeneste. Fra Nordvest-Tyskland meddeles: »I Virksomhederne har man allerede vænnet sig til, at der kører en Gestapovogn op og medtager en eller flere Arbejdere«.

Et ganske særligt Tilfælde er forekommet i Sachsen. I en Textilfabrik havde Arbejderne allerede i lang Tid ikke faaet deres Løn fuldt udbetalt. Da de protesterede herimod, tvang man dem paa sædvanlig Vis til at arbejde videre. Imidlertid gik Arbejdsgiveren fallit og kom til at skylde hver enkelt Arbejder et Beløb paa indtil 100 RM.

Junkerværkerne i Dessau offentliggør en Statistik fra Værkernes Ledelse angaaende de siden 1. August 1933 foretagne Anholdelser indenfor deres Virksomheder. Følgende Tal fremgaar heraf:

1. Aug. til 31. Dec. 1933	115	Personer
1934	107	»
1935	63	»
1936	95	»

Den Ære at være det Tredie Riges første Virksomhed, der har indrettet sit eget Fængsel, tilkommer det kemiske Kæmpeforetagende i Mellemtyskland, Leunaværket. Værket har egne rigtige Fængselsceller, der er tilbygget Sygestationen, saaledes at de uden at virke paafaldende kan benyttes som Gennemgangsstadium til det egentlige Fængsel eller til Koncentrationslejren. Sygevognen kører ikke alene Syge, men ogsaa Anholdte bort. — — —

Af de foretagne Stikprøver kan vore Læsere forestille sig, hvorledes Stemningen i store Kredse i Tyskland er.

Og naar godtroende Rejsende og selv Avisernes Korrespondenter fortæller om Tyskland, at Folket er tilfreds og tiljubler Føreren, saa maa den, der ved Besked, le deraf, dersom det ikke var saa sørgeligt, at dannede Mennesker stadig lader sig bluffe af det raffinerede Propagandasystem, det Tredie Riges Skabere benytter sig af.

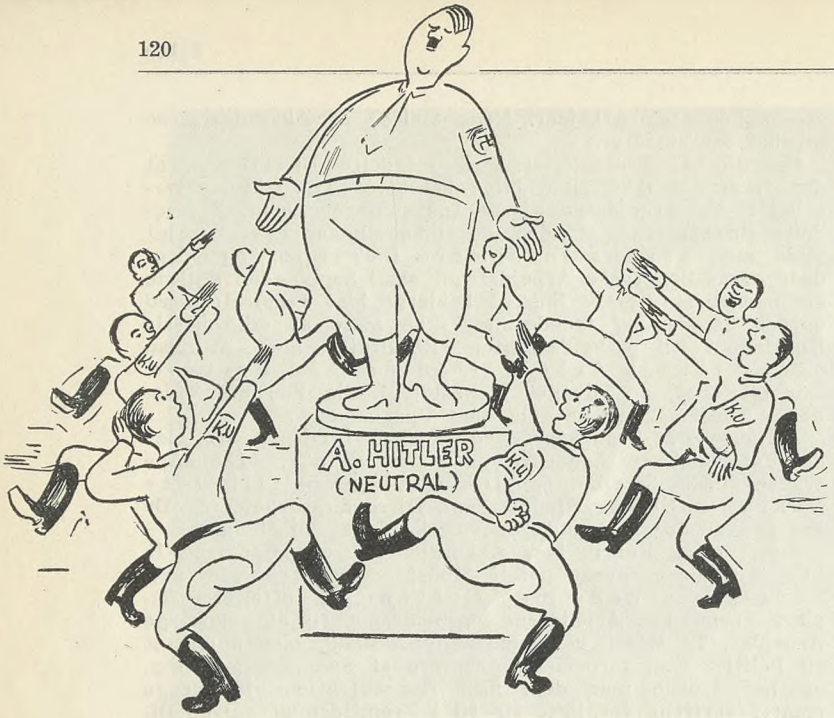

Maanedens Vise:

Saa let som Fod i K. U.-Støvle.

Paa K. U.-Løbesedler til et Møde opfordrede man H. K.erne til at bevare Mellemstands-Følelsen — og samtidig gav »Berlingske Tidende« sit Bidrag til Begrebet Mellemstands-Følelse ved at byde en Kontorist 110 Kr. om Maaneden i Løn.

Mel.: Molak, Molak, mak-mak-mak ...

AT K. U. bliver „social",
det er den Nutids Mode,
den gamle den var nemlig gal,
man prøver en ny Metode.
Molak, Molak, osv.

Man lavede et Møde flot
til Mellemstandens Ære,
det blev dog til en slem Kompot
af K. U.s mugne „Pære".
Molak, Molak, osv.

Paa Løbesedler pranged smart:
„I Mellemstanden" staar I,
og Kr. hundredti saa rart
om Maaneden det faar I".
Molak, Molak, osv.

En Fagforening skal la vær
med Politik at drive —
ihvertfald hvis det ikke er
for de Konservative.
Molak, Molak, osv.

Neutral en Fagforening ska'
kun se paa hele Sagen,
for Standens Ære skal den la'
sig sparke blank i Bagen.
Molak, Molak, osv.

Stil aldrig Krav om bedre Løn,
paa det staa stærk som Klippen,
for Mellemstandens ædle Søn
skal la' sig kvæl' i Flippen.
Molak, Molak, osv.
— — —
Naar K. U. taler Standens Sag,
saa er man ved at stejle,
man ved godt, hvad der ligger bag:
De vil os lær at Hejl'e.
Molak, Molak, osv.

Den Sag er let for hvert et Sind,
om den kan ingen snøvle,
den gaar saa let i Hjernen ind
som Fod i K. U.-Støvle.
Molak, Molak, osv. *Oskar Hansen.*

Et „fagligt" Overenskomstforslags Skæbne.

I »Bogormen« — Danske Boghandlermedhjælperes Blad — August 1937, findes en Artikel af ovennævnte Forenings Formand, Herr Poul Carit Andersen; Artiklen er en Redegørelse for Herr Andersens Indlæg i Diskussionen angaaende Arbejds- og Lønoverenskomsten indenfor Boghandelen i de nordiske Lande under »Medhjælperstævnet« i Finland, og er efter Herr Andersens Opfattelse Udtryk for Lønspørgsmaalets øjeblikkelige Stilling i Danmark indenfor Boghandelen.

Det er meget pessimistiske Betragtninger, der kommer til Udtryk i denne Redegørelse. Det gaar langsomt og trevent her i Danmark med Overenskomstforhandlingerne mellem Boghandlerorganisationerne og B. M. F.

Principalorganisationerne har behandlet et Overenskomstforslag fra B. M. F. og vilde kun anbefale deres Organisationers Generalforsamlinger at lade Kontrakten anvende ved Indgaaelse af Kontraktforhold med Medhjælpere, naar der foretages følgende »Rettelser« i Forslaget:

Lærlingelønnen nedsættes til: 30, 40, 50 og 75 Kr. mdl., og Boghandlerne skal have Ret til at antage en ny Lærling, naar en tidligere ansat Lærling har eet Aar tilbage af Læretiden.

Arbejdstiden ansættes til Maximum 58 Timer ugentlig, netto, d. v. s. 9 Timer og 40 Minutter daglig, da Spisetiden falder udenfor Arbejdstiden.

Week-end afslaaet, i Stedet 12 halve Fridage aarlig, uden at binde sig til at lægge Fridage i Forbindelse med Helligdage.

Overarbejdsbetaling ydes med Gennemsnitslønnen de første 2 Timer efter Lukketid uden Tillæg, derefter plus 50 pCt. En Søndag om Aaret er Medhjælperen forpligtet til at udføre Overarbejde for normal Overarbejdsbetaling (uden Tillæg).

Ferietiden udstrakt fra 15/5—15/9.

Opsigelsesvarslet ændres saaledes, at Medhjælperen det første Aar kun har een Maaneds Opsigelse.

Som ny Paragraf ønskes tilføjet, det forbydes Medhjælperen at videresælge de Varer, han køber til Nettopris.

Altsaa en yderligere Nedskæring af B. M. F.s meget beskedne Overenskomstforslag.

Videre skriver Herr Carit Andersen, at han paa et Forhandlingsmøde bl. a. udtalte: »Som det vel er d'Herrer bekendt, agiterer Handels- og Kontormedhjælperforeningen stærkere nu end nogensinde før og finder i ikke ringe Grad Støtte hos den siddende Regering« — og videre: »Vi ved, at disse Forhandlinger følges med stor Interesse hos vore Medlemmer, men vi ved ogsaa, at H. K.s Interesse ikke er ringe, og at denne Organisation ikke vil lade nogen Lejlighed til Agitation uudnyttet«. —

Herr Carit Andersen trygler og beder altsaa paa dette Møde Boghandlerne om endelig at »anbefale« B. M. F.s Overenskomstforslag og bruger vor Organisation som Skræmmebillede, men uden tilsyneladende Held overfor Principalorganisationernes Repræsentanter, der jo paa Forhaand ved, at B. M. F. betingelsesløst maa underkaste sig deres Forgodtbefindende.

Herr Carit Andersen og hans Bestyrelse i B. M. F. kan være sikker paa, at H. K.s Bog- og Papirhandlermedhjælperafdeling heller ikke i Fremtiden vil undlade at varetage Standens Interesser. Flere og flere af B. M. F.s Medlemmer forlanger nu Realiteter og Resultat af Overenskomstforhandlingerne, og indser nu, at skal de have ordnede og forbedrede Løn- og Arbejdsforhold, saa opnaas det ikke ved stadig at isolere sig fra de andre Branchers Medhjælpere, men kun i Samarbejde med disse gennem Medlemsskab i Dansk Handels- og Kontormedhjælperforbund.

B. M. F.s fortvivlede Forsøg paa, ved Bønner om endelig at faa en Karikatur af en Overenskomst med de danske Boghandlere vedtaget, er et slaaende Eksempel paa en selskabelig Forenings fortvivlede Forsøg paa at agere »faglig Forening«.

Overenskomstmæssigt ordnede Løn- og Arbejdsforhold evner ikke B. M. F., men kun H. K. at skaffe danske Boghandlermedhjælpere. Derfor Kolleger! Ind i H. K. Vi venter kun paa Jer! Saa er det kun et Spørgsmaal om kort Tid, førend der findes tilfredsstillende og ordnede Løn- og Arbejdsforhold indenfor dansk Boghandel!

Gammel Boghandlermedhjælper.

Vær med!

AAR EFTER AAR har Interessen for Studiekredsarbejdet været i Stigning, saaledes at denne Form for Oplysning har faaet en stor Udbredelse her i Landet, og naar denne Gren af Oplysningsarbejdet er blevet saa udbredt, skyldes det naturligvis den Virksomhed, Arbejdernes Oplysningsforbund har udfoldet.

I Studiekredsarbejdet gives der imidlertid ogsaa Anvisning paa et værdifuldt Redskab, hvorom enhver vil være i Stand til at tilegne sig Kundskaber og Viden.

Ogsaa indenfor vor Organisation er Studiekredsarbejdet ved at finde Udbredelse, men endnu er alt for faa af vore Medlemmer interesserede i dette virkelige interessante Middel i Oplysningsarbejdets Tjeneste.

Naar man først har stiftet Bekendtskab med Studiekredsarbejdets egentlige Hensigt og Studiekredsarbejdets egentlige Virksomhed, bliver man virkelig revet med af Begejstring for dette lette tilgængelige Maade at tilegne sig Kundskaber paa.

Der er sikkert mange Kolleger, som har Lyst til at sætte sig ind i forskellige Problemer, hvor man ikke mener, at man gennem Foredrag har faaet Emnet tilstrækkeligt belyst og derfor gerne vil have disse Problemer og Emner nærmere uddybet for paa denne Maade at øge sin Viden.

Derfor opfordrer vi nu vore Medlemmer til at overveje, om der ikke vil være al Anledning til i den kommende Vintersæson at tage Del i Studiekredsarbejdet, saaledes som man indenfor andre Faggrupper gør det med stigende Interesse.

Foruden det, at man paa en nem og interessant Maade tilegner sig Kundskaber, giver Studiekredsens mange Møder ogsaa et glimrende Kammeratskab blandt Kredsens Deltagere.

Afdelingerne Landet over er netop for Tiden ved at tilrettelægge Studiekredsarbejdet, og jo før man melder sig, desto lettere vil det være for Afdelingens Tillidsmænd at faa paabegyndt Arbejdet.

Nærmere Oplysninger om Studiekredsarbejdet faas ved Henvendelse til Afdelingerne, hvorigennem ogsaa en trykt Vejledning i Studiekredsarbejdet kan rekvireres.

En Udmeldelse — som „Børsen" er glad for.

DAGEN efter Landsstævnet modtog Forbundet nedenstaaende Brev fra Indehaveren af Krydsfinér-Handelen, G. Pagh Møller, København:

»Gennem Dagbladet »Børsen« af 10. ds. har jeg bemærket det stenografiske Referat af Handelsminister Kærbøls Tale ved Handels- og Kontormedhjælperforbundets Jubilæum nu fornylig, og jeg maa sige, at jeg er blevet dybt skuffet ved at se, at Landets Handelsminister stærkt opfordrer Medhjælperne til at indmelde sig i Forbundet og stemme socialdemokratisk.

Herr Kærbøl har dermed paa det groveste misbrugt sin Stilling til politisk Propaganda og klarest muligt bevist, at han ikke føler sig som Handelsminister for Landet Danmark, men kun for den Del af Landets Befolkning, som stemmer socialdemokratisk.

Under disse Omstændigheder finder jeg det ikke længere muligt i Overensstemmelse med min Samvittighed at blive staaende som Medlem af Foreningen og beder Dem derfor slette mig som saadan.

Jeg kom ind i Foreningen som ganske ungt Menneske i 1913, havde mine Forældre i Provinsen, et dengang fattigt, meget børnerigt (11 Børn), men godt Hjem; men jeg var klar over, at ved eventuel Arbejdsløshed kunde jeg kun vente meget ringe Støtte fra mit Hjem, og jeg fik derfor Sympati for Foreningen, som dengang var upolitisk og havde startet sin egen Arbejdsløshedskasse, hvor man for et lille, maanedligt Bidrag kunde sikre sig Understøttelse, dersom Arbejdsløshed skulde indtræde. Desuden havde naturligvis ogsaa de rent faglige Opgaver med Forbedring af Lukkeloven og iøvrigt Bedring af Medhjælpernes Kaar min Sympati, dog uden politisk Baggrund, idet det allerede dengang stod mig ganske klart, at det vilde være ugørligt at samle den store, brogede Stand, som allerede da talte over 100,000, med nogen politisk Baggrund uanset Partifarve.

Det var mig derfor allerede før Krigen, hvor jeg var ret virksom for Tilgang af nye Medlemmer, en Skuffelse at se Ledelsen tendere henimod socialdemokratisk Politik og ligeledes Forsøgene med at faa Foreningen indlagt under De samvirkende Fagforbund, hvor jeg to Gange stemte imod. Jeg er nok klar over, at en af Hovedgrundene var at faa Andel i Statstilskudene til de saakaldte statsanerkendte Arbejdsløshedskasser. Foreningen blev jo imidlertid alligevel tvangsindlagt under De samvirkende Fagforbund, hvorefter jeg tabte al Interesse for denne, men blev dog staaende som Medlem lige til 1928, hvor jeg etablerede mig selv, men heller ikke da fandt jeg det rimeligt at udmelde mig, idet jeg ikke havde glemt de Grunde, som førte mig ind, og selv om jeg ikke havde haft nogen synderlig Nytte af den Arbejdsløshedskasse, jeg havde betalt til i mange Aar, havde jeg dog ikke noget imod at støtte tidligere Kolleger, som kunde blive ramt af denne Ulykke, og jeg blev staaende som passivt Medlem lige til i Dag og har hovedsageligt kun betalt til Arbejdsløshedskassen som en Slags frivillig Forsikringspræmie for andre.

Det er derfor med nogen Vemod, jeg har taget Skridtet at udmelde mig, idet jeg med Tilfredshed saa hen til at skulle fejre 25 Aars Jubilæum i Maj næste Aar, men det skulde altsaa ikke saadan være. Jeg har hele mit Liv været Handelsmand og ser først af alt paa, hvad der baader Handelsstanden bedst, hvadenten jeg har siddet bag Pulten som Assistent eller i Chefstolen, er det min absolutte Overbevisning, at denne Stand ikke kan trives under snæver Partipolitik. Hils Deres øverste Chef Handelsminister Kærbøl fra mig og sig ham, at jeg melder fra, men jeg raader ingen andre til at gøre lige saadan — jeg giver ingen Raad.

Deres med venlig Hilsen

(sign.) G. Pagh Møller, Søborg.

P. S.

Som en sidste Gunstbevisning vil jeg bede Dem optage ovenstaaende i Medlemsbladet.

D. s.

Som man ser, er Brevet holdt i en meget rolig og elskværdig Tone. Herr Møller beklager, at han efter 24 Aars Medlemsskab ser sig nødsaget til at udmelde sig af Forbundet paa Grund af Handelsministerens Udtalelser ved Stævnet. Han gør det med Vemod, men raader ingen andre til at gøre det samme.

Naturligvis kan vi ikke dele Pagh Møllers Opfattelse af, at det af den Grund var nødvendigt for ham at melde sig ud af Arbejdsløshedskassen — hvor han stod med hvilende Medlemsret, efter i 1928 at være blevet selvstændig og udmeldt af Forbundet — men det maatte naturligvis blive hans egen Sag. Det er meget elskværdigt af ham, at han i 10 Aar har holdt Medlemsskabet vedlige i Arbejdsløshedskassen, — hvilket dog i Parentes bemærket ogsaa kunde være af Betydning for ham selv — men vi er ikke interesseret i denne Kategori af Medlemmer og agtede derfor uden videre at anerkende Udmeldelsen.

Stor var imidlertid vor Overraskelse, da hele Brevet den følgende Dag var aftrykt i Dagbladet »Børsen«, slaaet op som et kraftigt Angreb paa Forbundet og tilsendt Bladet af »et gammelt Medlem«, Herr Pagh Møller, med Tilladelse til Offentliggørelse. At han var Købmand, stod der intet om. Vendingerne i Brevet om »Vemod« og »jeg raader ingen andre til at gøre lige saadan« kom paa Baggrund heraf til at tage sig noget hykleriske ud.

Vi fandt os derpaa foranlediget til i »Børsen« at meddele, at Pagh Møller slet ikke var Medlem af Forbundet, og selvfølgelig saa heller ikke kunde udmelde sig, men Dagen efter fremkom Herr Møller med en Artikel, hvori den elskværdige Tone helt var forsvunden. Han vilde »korrigere o g s a a denne Fejl fra Foreningens Side« og offentliggjorde derfor sin Medlemskvittering, hvoraf fremgik, at han til Arbejdsløshedskassen havde betalt Kr. 2,20, til Fortsættelseskassen Kr. 0,30 og til Afdelingen, Kontor, Kr. 1,00. Endvidere at han stadig modtog Dansk Handels- og Kontormedhjælper Tidende.

Man ser tydeligt, at Hensigten med hele Aktionen er at bluffe Offentligheden, at faa den til at tro, at Medlemmerne flygter fra Organisationen, og at Forbundet lyver, naar det fortælles, at det er en selvstændig Købmand, der kun er og kan være Medlem af Arbejdsløshedskassen med hvilende Ret.

Overfor en Paavisning af de Lovbestemmelser, der er gældende, samt af at det Beløb, der er betalt til Afdelingen, er de bidragydende Medlemmers Andel i Afdelingens Administration af Arbejdsløshedskassen og Tilsendelsen af

Medlemsbladet en Høflighed, men intet Bevis paa Medlemsskab, har »Børsen« kun en flot Bemærkning om, at man ikke har villet nægte Optagelse af Indlæget, »skønt det sikkert vil falde vore Læsere svært i Herr Julius Hansens Kommentarer at finde noget som helst af Betydning for den førte Diskussion«.

Det maa være flovt for »Børsen« at trække sig saa vaad ud af Diskussionen. Ogsaa det nyvalgte konservative Medlem af Gladsaxe Sogneraad, Herr G. Pagh Møller, maa efter vor Opfattelse staa tilbage med en flov Smag i Munden. Men han fortjener heller ikke bedre.

Agitationen i Sommer.

OVERVÆLDENDE Stofmængde i Bladet i Anledning af Landsstævnet m. m., har foraarsaget at vi i de seneste Numre har maattet udskyde Omtalen af Agitationen og dens Resultater.

Resultaterne har endda været særdeles fine, ja, langt over hvad de tilsvarende Maaneder Aarene forud bragte os. Saaledes bragte

Maj	Maaned	.....	432	Nyindmeldelser
Juni	«	.....	319	«
Juli	«	.....	299	«
August	«	.....	404	«
		Ialt	1454	Nyindmeldelser

Det er et Resultat, vi godt kan være bekendt, oven i Købet i de »stille« Sommermaaneder.

Indmeldelserne i de fire Maaneder fordeler sig iøvrigt paa følgende Maade:

København	620	Randers	21
Odense	97	Svendborg	21
Kolding	56	Slagelse	16
Aarhus	54	Thisted	15
Aalborg	42	Nykøbing F.	13
Nakskov	39	Sønderborg	13
Esbjerg	32	Helsingør	12
Fredericia	26	Roskilde	12
Vejle	25	Aabenraa	11
Horsens	23	Nykøbing M.	11
Næstved	22	Hadersley	11

Et stort Antal Afdelinger havde Indmeldelser derunder. — Naar Resultatet kan blive s a a fint i Sommermaanederne, vil det i Vintersæsonen — den egentlige Agitationstid — efter vort store Landsstævne sikkert være muligt at naa meget højere i Antallet af Indmeldelser. — Derfor tager vi a l l e fat — fremad paany.

Conto pro diversi.

BLIV HELLERE MEDLEM AF H. K.

— Fik du nogen Ferie af din Chef?

— Nej, men han har ladet Kontoret male grønt.

LANDSSTÆVNE-AVISEN.

Med »Social-Demokraten« for 1. August fulgte til Abonnenterne over hele Landet et særligt Tillæg helliget Landsstævnet og Organisationen i Anledning af 40 Aars Jubilæet.

Særnummeret, der var trykt i to Farver indeholdt Artikler af Forbundets ledende Mænd og udgik i et Oplag paa 200,000 Eksemplarer.

Fra Afdelingerne.

Esbjerg. Afdelingens ordinære halvaarlige Generalforsamling afholdes **Mandag den 11. Oktober** Kl. 20 paa Hotel »Royal«. Dagorden i Henhold til Lovene.

Hjørring. Ord. Generalforsamling afholdes **Tirsdag den 26. Oktober** Kl. 20 paa »du Nord« med Dagsorden: 1) Valg af Dirigent, 2) Formanden aflægger Halvaarsberetninger, 3) Kassereren aflægger Halvaarsregnskab for Arbejdsløshedskassen, 4) Valg af Formand, 5) Valg af 2 Bestyrelsesmedlemmer, 6) Valg af 2 Suppleanter, 7) Eventuelt. Forslag, som ønskes behandlet paa Generalforsamlingen, maa være skriftligt indleveret 4 Dage inden Generalforsamlingen til Formanden.

— Alle Afdelingens Medlemmer, der inden 1. Januar 1938 skaffer 1 nyt Medlem, kan som Præmie gratis erholde Handels- og Kontormedhjælpernes Lommebog for 1938 eller Handels- og Kontormedhjælpernes Emblem.

B e s t y r e l s e n.

Horsens. Afdelingen afholder Generalforsamling i Forsamlingsbygningen, Sal Nr. 2, **Torsdag den 28. Oktober** Kl. 20. Dagsorden: 1. Valg af Dirigent, 2. Forhandlingsprotokollen, 3. Formandens Beretning, 4. Afdelingens Regnskaber, 5. Behandling af indkomne Forslag, 6. Valg af Formand, 7. Valg af 4 Bestyrelsesmedlemmer og 2 Suppleanter (afg. S. Chr. Sørensen, Hans Johansen, Vilh. Jørgensen, Vilfred Hansen), 8. Valg af Revisor og 1 Suppleant (afg. Alfr. Rasmussen), 9. Valg af Repræsentanter til Fællesorganisationen, 10. Valg af Kontrahenter, 11. Valg af Fanebærer, 12. Eventuelt. Forslag, der ønskes behandlet paa Generalforsamlingen, maa være tilstillet Formanden senest den 23. Oktober.

B e s t y r e l s e n.

Kolding. Ord. halvaarlig Generalforsamling afholdes **Mandag den 11.** Oktober Kl. 20 paa Industriforeningen. Dagsorden: 1. Valg af Dirigent, 2. Formandens Beretning, 3. Regnskabet, 4. Behandling af Forslag, 5. Valg af Kasserer (N. P. Andersen afg. efter Tur), 6. Valg af 4 Bestyrelsesmedlemmer (efter Tur afgaar: C. L. Schmidt, Carl Jepsen, R. Greising og Th. Jørgensen), Valg af Suppleanter, 7. Valg af Revisor og Suppleant (efter Tur afg. C. D. Olesen), 8. Eventuelt. — Forslag, der ønskes behandlet paa Generalforsamlingen, maa være tilsendt Kontoret senest Onsdag den 6. Oktober.

B e s t y r e l s e n.

Korsør. Afdelingen holder Generalforsamling **Tirsdag den 12. Oktober** paa Klubhotellet.

Nakskov. Afdelingens Generalforsamling afholdes **Tirsdag den 26. Oktober** Kl. 20 i »Forsamlingsbygningen« (lille Sal). Dagsorden efter Lovene.

Odense. Program for Oktober: **Lørdag den 2. Oktober:** Festlig Sammenkomst med Underholdning og Bal. Kl. 20,30: »Det muntre Kvarter«. Billetpris 1 Kr. Køb Billetten forud paa Kontoret. — **Tirsdag den 5. Oktober:** Musikaften. Foredrag med Demonstrationer. — **Tirsdag den 12. Oktober:** Spanien i Dag med Filmen: Borgerkrig i Spanien. — **Tirsdag den 19. Oktober** Kl. 20: Offentligt Møde. Talere: Borgerrepræsentant Lars M. Olsen og Formanden for Københavns Borgerrepræsentation Julius Hansen. Efter Mødet: Gratis Dans til Musik af vort kendte Danseorkester samt Optræden af Helge Rungwald. — **Tirsdag den 26. Oktober:** Seksuel Hygiejne. — **Afdelingsgeneralforsamlinger Kl. 20:** Mandag den 25. Oktober: Centralafdelingen. Tirsdag den 26. Oktober: Kolonialafdelingen. Onsdag den 27. Oktober: Kontorafdelingen. Torsdag den 28. Oktober: Manufakturafdelingen. Fredag den 29. Oktober: Kommunal Kontorafdeling. Se efter i Deres Medlemsbog til hvilken Afdeling De hører. Paa Generalforsamlingerne vælges Repræsentanter til Repræsentantskabet. Iøvrigt Dagsorden efter Loven. — **Lørdag den 30. Oktober** Kl. 21: H. K.s Andespil og Bal. — Alle Møderne holdes i Lokalerne, Klingenberg 15. Tirsdagsmøderne begynder Kl. 21,15.

Silkeborg. Søndag den 5. Septbr. samledes efter Indbydelse fra Silkeborg Afdeling Kolleger fra Aarhus, Esbjerg, Horsens, Holstebro, Skive, Skanderborg, Viborg, Odense, Tønder og Vejle til Deltagelse i Afdelingens Sommerfest paa Højskolehotellet i Silkeborg. Esbjerg ankom allerede Kl. 11 Formiddag, og der var da arrangeret Sejltur for dem op ad Silkeborgsøerne med Spisning af medbragt Mad paa »Karoline Amaliehøj«, medens Kaffen indtoges paa »Himmelbjerget«. I Dagens Anledning blev sunget en af Rejsesekretær Rob. Larsen, Esbjerg, forfattet Sang. De to Ungdomsgruppeledere holdt Tale tillige med Rob. Larsen og N. Fristed, Silkeborg. Iøvrigt kan der om Turen siges, at den gik brilliant. Dagen igennem strømmede Gæsterne til Silkeborg, og Kl. 8 pr. var man samlede paa Højskolehotellet for at overvære Opførelsen af »H. K.s Sommerrevy 1937«. Efter Handels- og Kontormedhjælpernes Festmarch bød Ungdomsgruppelederen Johs. Fisker Velkommen, hvorefter Revyen rulledes op. De Optrædende høstede alle stort Bifald saavel for de forskellige Sketches som for de til Dagens Anledning forfattede Viser, hvoraf nogle naturligvis var isprængt en Del lokalt Stof. Efter Revyen fulgte et overmaade fornøjeligt Bal med Ballondans, Præmiedans m. m. — Efter Udtalelserne fra de Deltagende kan man roligt gaa ud fra, at de alle har været overmaade tilfreds med Arrangementet.

Slagelse. Afdelingen afholder halvaarlig Generalforsamling **Tirsdag den 12. Oktober Kl. 20** (aldeles præcis) i Hotel »Casino«s blaa Salon, 1. Sal. med følgende Dagsorden: 1. Valg af Dirigent, 2. Protokol og Beretning, 3. Indkomne Forslag, 4. Fremtidig Virksomhed, 5. Valg af Formand og 2 Bestyrelsesmedlemmer m. fl., 6. Eventuelt. — Forslag, som ønskes behandlet, bedes indsendt til Formanden senest 4 Dage før Generalforsamlingen. Vi henstiller til saa mange Medlemmer som muligt at møde op, saaledes at Generalforsamlingen bliver et fuldgyldigt Udtryk for Afdelingens Arbejde og Beslutninger.

— Ungdomsgruppen arrangerer stor Efteraarsrevy Søndag den 6. November. Revyen, der opføres paa Stiftelsesfesten, afholdes paa Hotel »Postgaarden«, og vi henstiller til alle Afdelingens Medlemmer at reservere denne Dag til Deltagelse.

R i c h. J e n s e n, Formand.

Svendborg. Det aarlige Spillegilde om Gæs og Ænder afholdes i Forsamlingsbygningen **Tirsdag den 5. Oktober** Kl. 20. Der spilles om 18 Ænder og 5 Gæs — 1ste Klasses Varer leveret af Fjerkræslagteriet.

Efteraarsgeneralforsamlingen er fastsat til **Onsdag den 20. Oktober** Kl. 20 i Forsamlingsbygningen. Dagsordenen vil blive udsendt til Medlemmerne.

B e s t y r e l s e n.

Sønderborg. Afdelingens ordinære Generalforsamling afholdes **Tirsdag den 26. Oktober** Kl. 20 paa Fagforeningshuset. Dagsorden: 1. Protokollen, 2. Beretning, 3. Regnskab, 4. Indkomne Forslag, 5. Valg i Henhold til Vedtægterne af: a. Formand, b. 2 Bestyrelsesmedlemmer (afg. K. Friedrichsen og Helge Nielsen) og 2 Suppl., c. 1 Revisor (afg. Jens Jensen) og 1 Suppl., d. 1 Repræsentant til Fællesorganisationen (afg. H. Grynfeld) og 1 Suppl., 6. Eventuelt. Forslag, der ønskes behandlet under Punkt 4, maa være indgivet til Formanden senest 4 Dage før Generalforsamlingen. Rejsesekretæren kommer tilstede.

B e s t y r e l s e n.

Dansk Dommer- og Politikontoristforening

Nye Tillidsmedlemmer.

Ringkøbing Amt: Herr K. Schiøth Hansen, Politikontoret, Lemvig.

Sønderborg Amt: Herr Dietrich Vogelsang, Politikontoret, Sønderborg.

Kommunal Kontormedhjælper Tidende

Redigeret af **Viggo Hougaard**, Holbæk.

Delegeretmødet.

Kommunale Kontorfunktionærers Fællesklub afholdt Søndag den 19. September Delegeretmøde i Aarhus.

Formanden Vilh. Jacobsen aabnede Mødet Kl. 10 og bød Velkommen til de fremmødte 75 Delegerede og 14 Gæster. Blandt disse var Forretningsfører Julius Hansen, Sekretær Viggo Pedersen, Formanden for Københavns Afdeling Gustav Pedersen samt Alfred Jensen, Anton Hansen og Søren Andersen, Aarhus.

Staaende paahørte Deltagerne derefter Formandens smukke Mindeord om det afdøde Medlem Holger Andersson, Gladsaxe, samt Købstadforeningens Revisor Harald Jensen.

Der forelaa Hilsen fra Medlem af Hovedbestyrelsen Niels Nielsen med Tak for Opmærksomhed under Sygdom.

Efter at en specielt til Lejligheden af Alfred Jensen skrevet Sang: »Bag Kommunalkontorernes Skranker« var afsunget, foretoges Valg af Dirigenter. Valgt blev Walther Petersen, Aarhus, og Harald Andersen, Aalborg.

Formanden aflagde derefter Beretning, der viste, at Medlemsantallet i København siden Delegeretmødet i 1935 var steget fra 710 til 949 og i Provinsen fra 1159 til 1626. Det samlede Medlemsantal er nu 2575, hvilket giver en Fremgang paa 709 i de sidste 2 Aar.

Formanden omtalte derefter det faglige Arbejde, der er udført i Perioden. Der er afsluttet 10 nye Overenskomster, og en Lønaftale. Endvidere er en Række Overenskomster fornyet, og Formanden omtalte indgaaende de opnaaede Forbedringer, ligesom han oplyste, at der er rejst Lønsag overfor Thisted, Svendborg, Brønderslev og Frederikshavn Kommuner.

Endvidere omtalte Formanden indgaaende de i 1936 og 1937 afholdte kommunale Kursus, som havde faaet økonomisk Støtte fra Købstadforeningen. Den af Indenrigsministeren bebudede Kommission til Overvejelse af Uddannelse for kommunale Funktionærer var endnu ikke blevet nedsat. Ud over de arrangerede Kursus har der i flere Afdelinger været oprettet Studiekredse.

Forbundet har afsluttet Grænseoverenskomst med Dansk Kommunalarbejderforbund og Dansk Funktionærforbund samt med Foreningen af Købstadkommunernes Embedsmænd, hvorved der er skabt klare Linier, uden at Medlemmernes Interesser er tilsidesat. Kommunalt Tjenestemandsforbunds Rolle maa dermed betragtes som værende udspillet.

Formanden omtalte Pladsanvisningen, der virkede tilfredsstillende, samt Valget af Repræsentanter til Kommunernes Pensionskasse. Indvalgt er blevet to af vore Medlemmer: P. Mikkelsen, Rønne, og Otto Pedersen, Helsingør.

— — —

I Diskussionen om Beretningen deltog: S. Boje, København, Rich. Jensen, Slagelse, Aage Hansen, Odense, Viggo Hougaard, Holbæk, Elsebeth Mollerup, København, P. Mikkelsen, Rønne, Herluf Hinrichsen, Kalundborg, Arne Thomsen, Odense, Walther Petersen, Aarhus, Børge Jacobsen, Odense, Johs. Christiansen, Glostrup, Hans Petersen og Bruno Lyngsie, København.

Endvidere havde Forretningsfører Julius Hansen Ordet, hvorefter Formanden replicerede til de faldne Udtalelser.

Beretningen godkendtes eenstemmigt.

Derefter behandledes de indkomne Forslag. Forskellige af Bestyrelsen stillede Forslag til Ændringer i Lovene vedtoges, derunder vedtoges en Ændring af Repræsentationsreglerne til Delegeretmødet. Forslag om et maanedligt Kontingent paa 25 Øre pr. Medlem drøftedes indgaaende, men forkastedes.

Ved de foretagne Valg til Bestyrelsen genvalgtes Vilh. Jacobsen til Formand med Akklamation. Til Bestyrelsen genvalgtes P. Mikkelsen, Rønne, Harald Andersen, Aalborg, Niels Skade, København, og Viggo Hougaard, Holbæk. Endvidere nyvalgtes S. Boje, København, og Walther Petersen, Aarhus.

Som Suppleanter valgtes P. H. Andersen, Odense, og Anton Nielsen, Kolding.

Det blev overladt til Bestyrelsen i Forbindelse med Forbundet at fastsætte Stedet for næste Delegeretmøde. Derefter var Dagsordenen udtømt, og Formanden afsluttede Mødet med en Tak til de fremmødte Medlemmer og til de afgaaede Bestyrelsesmedlemmer: Johs. Christiansen, Glostrup, og P. H. Andersen, Odense, ligesom han bød de nyvalgte Bestyrelsesmedlemmer Velkommen til Samarbejdet.

Kommunalrevisor Harald Jensen død.

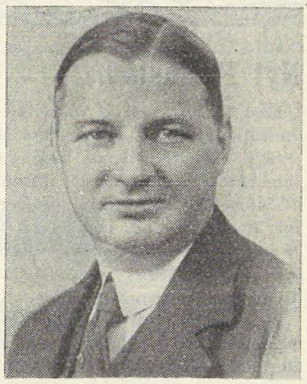

Harald Jensen.

BUDSKABET om Kommunalrevisor Harald Jensens pludselige Død den 5. September som Følge af et Hjerteslag har vakt Vemod indenfor de kommunale Kontorfunktionærers Rækker, navnlig blandt Deltagerne i det kommunale Kursus i 1935, hvor Harald Jensen med stor Dygtighed ledede et Regnskabskursus og vandt sig mange Venner.

Harald Jensen var en virksom og flittig Mand, der var hjælpsom og elskværdig mod de mange, han kom i Berøring med under sit Arbejde i Den danske Købstadforenings Tjeneste. Han efterlader sig blandt kommunale Kontorfunktionærer det bedste Eftermæle.

Grænseoverenskomst med Foreningen Købstadkommunernes Embedsmænd.

Ved et Møde den 15. April er der afsluttet en Grænseoverenskomst mellem vort Forbund og ovennævnte Forening. — Overenskomsten har senere været til Behandling indenfor begge Organisationers Ledelse og er af disse godkendt, saaledes at den nu er traadt i Kraft.

VED et Møde i Dag mellem Repræsentanter for Foreningen af Købstadkommunernes Embedsmænd og Dansk Handels- og Kontormedhjælperforbund enedes man under Forbehold af de respektive kompetente Forsamlingers Godkendelse om følgende Retningslinjer for det fremtidige Forhold mellem de to Organisationer:

1) Aftalen er ikke til Hinder for Medlemsskab af Dansk Handels- og Kontormedhjælperforbund, selv om den paagældende beklæder en saadan Stilling, at han hører ind under det Omraade, hvis faglige Interesser i Henhold til det efterfølgende hører under Foreningen af Købstadkommunernes Embedsmænd.

2) Grundreglen for Skillelinjen mellem de 2 Organisationers faglige Omraade er den, at Embedsmandsforeningens Omraade omfatter de Tjenestemænd, der er ansvarlige over for Byraad eller Byraadsudvalg, og som har Indstillingsret eller Antagelses- og Afskedigelsesret med Hensyn til det ikke-fastansatte Personale, alt inden for den paagældende Virksomhed, saasom Kommunaldirektører, Kæmnere, Byraadssekretærer, Kommunebogholdere, Kommunekasserere, Skatteinspektører og Socialinspektører.
   Parterne er dog enige om, at saafremt et Medlem af Dansk Handels- og Kontormedhjælperforbund, tilhørende forannævnte Kategori, udtrykkelig ønsker, at Forbundet skal varetage hans faglige Interesser, skal der intet være til Hinder herfor.
   For Medlemmer af Dansk Handels- og Kontormedhjælperforbund, tilhørende denne Kategori, og som i Forvejen er omfattet af en kollektiv Overenskomst, forbliver Forholdene uforandret.

3) Alle øvrige kommunale Kontorfunktionærers faglige Interesser varetages af Dansk Handels- og Kontormedhjælperforbund.

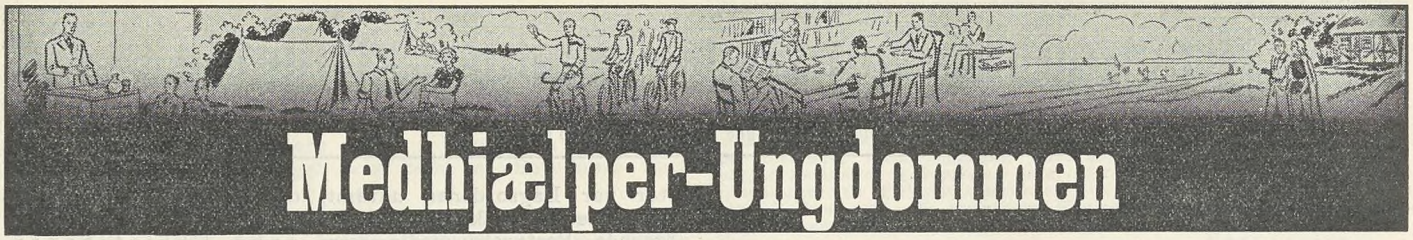

Medhjælper-Ungdommen

Redigeret af **Henry Gran**, København.



Nyt Fremstød.

Med Efteraarets og Vinterens Komme melder Agitationens og Mødernes Tid sig for Alvor.

Selv om Agitationen som saadan ikke har ligget stille i Sommerens Maaneder — hvilket Nyindmeldelsernes Antal beviser — er det dog en Selvfølge, at man for Efteraarssæsonen lægger en ny og mere systematisk Plan for saavel Agitations- som Mødevirksomheden i Ungdomsgruppernes Arbejde.

Den alsidige Virksomhed, vore Ungdomsgrupper har udfoldet hidtil, har bragt os et godt Stykke Vej frem i Arbejdet, men vor Virksomhed bør samle endnu flere.

Alle vore unge Standsfæller skal gøres bekendt med vort Program, hvad det er, vi vil, og hvor meget lettere Arbejdet gaar, jo flere vi er om det.

Indenfor Gruppernes Ledelser er Arbejdet tilrettelagt. Mange Kammerater har allerede meldt sig til den kommende Tids Agitationsarbejde, som skal samle flere Unge til vore Gruppeaftener og flere nye Medlemmer. Men du? Er du med blandt disse? Hvis ikke, saa meld dig allerede i Dag. Husk, at det ogsaa er din Sag, det gælder. Tænk over, at for hver Dag hvor du holder dig tilbage blandt de ikke aktive, er du med til at sinke den Sag, d i n e Kammerater arbejder for.

Meld dig i Ungdomsgruppen som H. K.-Agitator.

Sig mig, hvem du omgaas . . .

I Slutningen af August arrangerede »Konservativ Ungdom« en Midnatsforestilling for Medlemmerne i København. Der opførtes den tyske Film »Hitlerjunge Quaeks«.

Filmen fremstilledes kort efter Hitlers Overtagelse af Regeringsmagten, og den skildrer alle Modstandere af det nazistiske Diktatur som Banditter og gemene Forbrydere, medens Nazister altid optræder og handler, som de var rene Engle. At Mord og Vold har indtaget Førstepladsen, er en Selvfølge, naar der er Tale om en virkelig Nazistfilm.

I Tyskland maatte der bruges Tvang for at faa Ungdommen til at overvære Fremførelsen, thi Befolkningens brede Lag forholdt sig afvisende overfor de i Filmen anbragte Gemeheder. Selv overbeviste Nazister harmedes over dette elendige Makværk, — og netop denne Film importerer K. U. for at fremføre den for Medlemmerne.

Herefter behøver man ikke at undres over, hvis Tonen og Omgangsformerne indenfor K. U. stadig bliver mere brutal. Det gamle Ordsprog kan formentlig godt omskrives saaledes: »Sig mig, hvilken Film du udvælger, og jeg skal sige dig, hvem du er«.

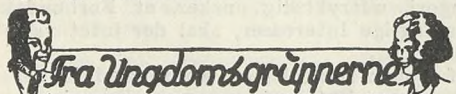

Aarhus. Den 6. Oktober: Amatøraften i Forsamlingsbygningen, Amaliegade, Kl. 20,30. Kammerater! medbring selv Stof til denne Aften. Oplæsning, Musik o. l. — **Søndag den 10. Oktober:** Vi besøger Ungdomsgruppen i Randers. Afgang fra Parkeringspladsen ved »Vennelyst« Kl. 13,30. Om Aftenen deltager vi i Randers Afdelings Stiftelsesfest i Skydepavillonen. Pris for Adgang til Festen og Biltur 3 Kr. Indtegning hos Ungdomsgruppelederen senest den 6. Oktober. — **Tirsdag den 12. Oktober Kl. 20,30:** Stort Møde om Lærlingeloven i Forsamlingsbygningen, Amaliegade. Folketingsmand Leonhard Hansen taler. Mødet er arrangeret af De samvirkende faglige Ungdomsklubber. — **Onsdag den 20. Oktober** Kl. 20,30 i Forsamlingsbygningen, Amaliegade: Diskussionsaften. Indleder: Forretningsfører Michael Nielsen om Emnet »Hvorledes oprettes en Overenskomst«. — **Onsdag den 27. Oktober:** Ordinær Generalforsamling i Amaliegades Forsamlingsbygning Kl. 20,30. — Kammerat! Husk Agitationen. Meld dig som Agitator.

Fredericia. Søndag den 17. Oktober deltager vi i Konkurrence-Revyen i Kolding. Nærmere Meddelelse vil blive udsendt. — **Søndag d. 31. Oktober:** Fodtur til Fuglsang. Afgang fra Kontoret Kl. 9. — Meddelelse om Efteraarsgeneralforsamlingen vil blive tilsendt.

Haderslev. Søndag den 5. Septbr. afholdt Ungdomsgruppen sin 3-aarige Stiftelsesfest i Harmoniens hvide Sal. Ungdomsgrupperne fra Kolding, Vejle og Fredericia deltog. Der var mødt ca. 150 Deltagere ialt. Afdelingens Formand P. O l e s e n holdt Aftenens Festtale, og i Aftenens Løb var der forskellig Underholdning. Festen, der fik det bedste Forløb, sluttede med Dans. — **Den 10. Oktober** deltager Gruppen i en Konkurrence-Revy, der afholdes i Kolding, med de før nævnte Grupper.

Horsens. Fredag den 8. Oktober Kl. 20,15 paa Muncks Hotel: Aabning af Vintersæsonen. Festlig Sammenkomst med korte Taler, Oplæsning og gratis, fælles Kaffebord. — **Fredag den 22. Oktober** Kl. 20,15: Ungdomsgruppens Generalforsamling paa Muncks Hotel.

Kolding. Søndag den 17. Oktober Kl. 20 afholder Ungdomsgruppen Stiftelsesfest paa Industriforeningen. Stor Underholdning og Bal. Ungdomsgrupperne fra Fredericia, Vejle og Haderslev deltager i Underholdningen. Alle Medlemmer af H. K. er velkommen. Festprogram udkommer senere.

Korsør. Ugentlige Klubaftener afholdes hver Tirsdag. **Søndag d. 26. Sept.:** Cykleudflugt til Korsør nye Vandværk ved Forlev. — **Tirsdag den 5. Oktober:** Fhv. Formand i Slagelse Afdeling Th. Thomsen kommer til Stede og læser Maglekilde-Petersen Fortællinger m. m. — **Tirsdag den 12. Oktober** deltager Ungdomsgruppens udlærte Medlemmer i Afdelingens Generalforsamling paa »Klubhotellet«. — **Tirsdag den 19. Oktober:** Deltagerne beretter om Oplevelserne i afvigte Ferie og udveksler Idéer til Anvendelse af Ferien næste Aar. Gratis Kaffe paa samtlige Klubaftener.

København. Tirsdag den 5. Oktober: Diskussionsaften. Vort Forbunds Lønarbejde. Sekretær H. Blach. — **Onsdag den 6. Oktober:** Generalforsamling afholdes i »Foreningen af 1860« Nr. Vold 92 Kl. 21. — **Søndag den 10. Oktober:** Vandretur — Lyngby — Prinsessestien — Frederiksdal. Togbillet Kr. 0,85. Samlingssted Kl. 9 paa Hovedbanegaarden under Uret. — **Tirsdag den 12. Oktober:** Diskussionsaften: »Samaritens Arbejde paa Arbejdspladsen. Indleder: Henning Rasmussen. — **Onsdag den 13. Oktbr.:** Foredrag: Kapt. S. P. Jespersen: Ungdommens Sundhed og Legemskultur m. Lysbilleder. — **Tirsdag den 19. Oktober:** Filmsfremvisning m. Demonstration — Eigil Lafontaine. — **Onsdag den 20. Oktober:** Diskussionsaften: Kvindens Plads i Erhvervslivet. Indleder: Ella Sørensen. **Tirsdag den 26.:** Foredrag af Knud Larsen: »Grønland«. Forevisning af Filmen »Den yderste Ø«. — **Onsdag den 27.:** Diskussionsaften: Ungdommen og Litteraturen: Indleder: Hans Kjøbke.

Nakskov. Onsdag den 6. Oktober Kl. 20,30: Klubaften. — **Lørdag den 9. Oktober** Kl. 21: Ungdomsgruppen arrangerer Efteraarsfest paa Hotel »Skandinavien«. Fælles Kaffebord, Bal, Optræden, Præmiedans. Billetpris Kr. 2,00, alt inkl. Alle Kolleger indbydes. — **Onsdag den 13.** Kl. 20,30: Klubaften. — **Onsdag den 20.** Kl. 21: Ungdomsgruppens Generalforsamling i »Forsamlingsbygningen« (Ekspeditionen). Dagsorden efter Lovene. — **Søndag den 24.** Kl. 14: Gaatur til Sæbyholm Skov. — **Onsdag den 27.** Kl. 20,30: Klubaften (særlig Underholdning).

Næstved. Søndag den 10. Oktober Kl. 20 afholder Ungdomsgruppen i Selskabslokalerne paa »Bygningen« en **broget Aften** med det rigtige Humør og mange Overraskelser i Aftenens Løb. Nærmere Program udsendes. Afdelingens Medlemmer kan ogsaa deltage.

Odense. Tirsdag den 12. Oktober Kl. 21,15: »Spanien i Dag«. — **Tirsdag den 26. Oktober** Kl. 21,15: Seksual Hygiejne. — Tirsdag den 14. September afholdt Ungdomsgruppen i Lokalerne Klingenberg 15, Møde med Emnet: Den nye Lærlingelov. Mødet havde samlet ca. 100 Handels- og Kontorlærlinge. Lederen af Ungdomsgruppen, K n u d D a m g a a r d, aabnede Mødet og bød Forsamlingen Velkommen, hvorefter H e n r y G r a n, København, indledede om den nye Lærlingelov og nævnte de mange Forbedringer, der ved denne Lovs Vedtagelse var sket paa Lærlingelovgivningens Omraade. Efter Foredraget var der Spørgetime, og forskellige unge Kammerater havde Ordet for at rette Forespørgsler. Til Slut talte Afdelingens Formand N i e l s J ø r g e n s e n om Betydgen af at være organiseret. Flere Indmeldelser fandt Sted efter Mødet.

Roskilde. Fredag den 1. Oktober Kl. 20,15: Generalforsamling paa »Fjordvilla«. — **Onsdag den 6.** Kl. 19,30: Klubaften, Kontorlokalerne. — **Fredag den 8.** Kl. 20,30: Studiekreds, Fagforeningskundskab. — **Onsdag den 13. Oktober** deltager Ungdomsgruppens udlærte Medlemmer i Afdelingens Generalforsamling. — **Søndag d. 17.** Kl. 14: Gaatur. — **Onsdag den 20.** Kl. 19,30: Klubaften. — **Fredag den 22.** Kl. 20,30: Studiekreds. — **Onsdag den 27.** Kl. 19,30: Klubaften, Oplæsning.

Slagelse. Lørdag den 6. November Kl. 20,30 afholder vi vor aarlige Stiftelsesfest paa Hotel »Postgaarden«. Af Programmet fremhæves Sensationen: **H. K. Efteraarsrevyshow 1937.** — Endvidere afholdes Punchbord, og i Aftenens Løb arrangeres forskellige Overraskelser. **Billetprisen** til denne Fest er kun **1 Krone,** og dette er meget billigt, da det er et stort Program, der er lagt til Rette denne Gang. Se iøvrigt Maanedsprogrammet. ho.

Viborg. Onsdag den 6. Oktober: Generalforsamling i Forsamlingsbygningen Kl. 20,30. — Dagsorden ifølge Lovene. — **Onsdag den 13. Oktober** Kl. 20,30: Klub- og Sangaften.

BREVAFTEN.

Onsdag den 3. November afholder Ungdomsgruppen i Viborg Brevaften.
Kammerater, send en Hilsen til os.



H. K.s Lommekalender 1938

kommer i denne Maaned. Den kan ogsaa blive til Nytte for dig. — Læs Omtalen inde i Bladet. — Bestil den i Afdelingen. Pris Kr. 1,50 indb. i Skind.

Hvis du er interesseret

i Studiekredsarbejdet, saa rekvirer Pjecen: »Flere Studiekredse — og bedre« og Fortegnelsen over Bøger og Skrifter til Oplysningsarbejdet gennem din Afdeling, der iøvrigt giver dig alle Oplysninger vedrørende Studiekredsarbejdet.

Brevaftener.

Husk at sende en Hilsen til Kammeraterne i de øvrige Ungdomsgrupper, naar Brevaftener afholdes.

Mangler du

Cyklevimplen (50 Øre), Forbundsemblemet (1,25) eller Medhjælper-Sangbogen (75 Øre), erindrer vi om, at disse Dele kan faas gennem Afdelingen eller Ungdomsgruppen.

Mærkater.

Til Brevforsendelser o. lign. anvender vi Ungdomsgruppernes Agitations-Mærkater. Faas ved Henvendelse til Afdelingen eller Ungdomsgruppen.

Udgivet af Forbundet. — Ansvarsh. Red. **Julius Hansen,** Vestre Boulevard 43, Kbhvn. V. — Trykt hos **Anton M. Jensen,** Admiralgade 24, Kbhvn. K.

Dansk
Handels- og Kontormedhjælper Tidende

Nr. 11 — 1. NOVEMBER 1937 — 37. Aargang

Funktionærstandens stigende Betydning.

DET internationale Arbejdsbureaus raadgivende Udvalg for Funktionærspørgsmaal har udsendt nogle interessante Oplysninger om Stigningen i Funktionærantallet i en Række Lande. Af disse Oplysninger fremgaar det, at Stigningen har været forbløffende stor paa et forholdsvis kort Aaremaal, saaledes at Funktionærstanden nu udgør en meget stor Procentdel af Befolkningen.

I Tyskland er Funktionærernes Antal steget fra 27 pCt. før Krigen til 37 pCt. i 1935, i Australien fra 13 til 29 pCt., i Frankrig fra 27 til 33 pCt. og i Schweitz fra 23 til 31 pCt.

Alt i alt kan man regne med, at i Industrilandene er 20—30 pCt. af den aktive Befolkning Funktionærer. Deres Antal efter 1930 anslaas i Tyskland til godt 5½ Million, i Østrig til godt 450,000, i Danmark til knap 220,000, i Chile til 172,000, i Schweitz til godt 320,000, i Czekoslovakiet til godt 965,000, i Frankrig til godt 3 Millioner og i U. S. A. til godt 11,3 Millioner.

Med Funktionærer forstaar man naturligvis ikke alene Handels- og Kontormedhjælpere, men ogsaa teknisk Personale, d. v. s. Arbejdsformænd, Ingeniører, Konstruktører, Værkmestre, Maskinmestre m. fl.

For Danmarks Vedkommende viser Folketællingen 1930, at Antallet af underordnet *Handels- og Kontorpersonale* — saa vidt det lader sig opgøre — udgør omkring 80,000, hvortil kommer ca. 8400 Kontorfunktionærer i Stat og Kommune og ca. 10,000 Handelsrejsende og Repræsentanter. Desuden findes der af overordnet Kontorpersonale i Industri, Haandværk og i en gros Forretninger ca. 14,500. Antallet af underordnet Personale er steget med ca. 50 pCt. i Aarene fra 1921.

Bemærkelsesværdig er denne Stigning i Funktionærantallet paa samme Tid, som der er sket en Stagnation eller endog direkte Tilbagegang i Antallet af Industriarbejdere i Forhold til Totalbefolkningen. For 14 af de største Industrilande viser det sig, at Industri, Haandværk og Minedrift i 1930 beskæftigede 33,1 pCt. af Totalbefolkningen imod 33,2 pCt. 10 Aar forinden. Og tager vi de enkelte Lande, ser vi, at Tallet i U. S. A. er gaaet ned fra 33,4 pCt. til 30,9 pCt. og i Japan endog fra 21,0 pCt. til 18,9 pCt. Heri er ogsaa medregnet Funktionærerne i Industrien, saaledes at Nedgangen i de egentlige Industriarbejderes Antal er betydelig større.

Disse Oplysninger viser os, at Funktionærstanden i Kraft af sit voksende Antal faar stigende samfundsmæssig Betydning. Det er derfor naturligt, at der finder en Omvurdering af Funktionærernes Stilling i Samfundet Sted, saaledes at Funktionærerne placeres paa et Niveau, som bedre stemmer med deres Indsats i Samfundslivet, end det de hidtil har indtaget. Hidtil har man nærmest været tilbøjelig til at overse og trække paa Skuldrene af Funktionærerne og deres Arbejde, men dette Standpunkt lader sig ikke mere opretholde, og Funktionærerne maa — som de direkte interesserede — *selv* bidrage til at skabe den fornødne Respekt om deres faglige Stilling og Arbejde.

Det er ganske klart, at Funktionærantallets mægtige Stigning ogsaa vil faa stor *politisk* Betydning, thi det vil kunne faa afgørende Indflydelse paa den politiske Magtstilling — i hvert Fald her i Landet — hvorledes Funktionærerne placerer sig ved de politiske Valg.

Det er aabenbart ud fra Erkendelsen heraf, at det konservative Folkeparti og det radikale Venstre i de sidste Par Aar har viet Funktionærspørgsmaalet saa stor Interesse. Man har vejret Valgstemmer blandt Funktionærerne, og derfor skal der nu ab-

solut »gøres noget« for Funktionærerne. Det konservative Makværk, Forslaget til Lov om individuelle Arbejdsaftaler, skulde være Madding paa Krogen, men den kan nu ikke friste mange, naar man vil overtænke Forslaget og sammenligner det med de bestaaende — paa de fleste Omraader *bedre* — Bestemmelser.

Nu er det ikke saadan, som de konservative Aviser og Politikere søger at give det Udseende af, at Forbundet for sit Vedkommende er Modstander overhovedet af Lovforanstaltninger, der kan gavne Faget. Fra Forbundets Stiftelse i 1900 og indtil Dato har Forbundet paakaldt Lovgivningsmagtens Indgriben paa forskellige Omraader. Vi kan nævne Helligdagslovgivningen, Butikslovgivningen, Loven om Tilsyn med private Pensionskasser, Loven om Forbud mod privat Pladsanvisning, Krav om lovmæssigt indført Tilsyn med Butiks- og Kontorlokaler, lovmæssig fastsat Arbejdstid m. m. samt Medhjælpernes Inddragelse under hele Sociallovgivningen, som de tidligere var stillet udenfor.

Vi mødte megen Modstand hos det konservative Folkeparti mod Hovedparten af disse Krav og ringe Forstaaelse hos det radikale Venstre og dets Presse. Derfor henrives vi ikke til overstrømmende Henrykkelse, fordi disse Partier nu af Frygt for, at Medhjælperne politisk skal glide dem af Hænde, søger at fastholde dem ved Paradeforslag, som i det store og hele er værdiløse, fordi de Vilkaar, der kræves lovfæstede, enten allerede er gældende eller paa en Række Punkter betyder *Forringelse* af bestaaende Forhold.

Og vi ønsker endvidere at fastslaa endnu en Grund til vor Modstand mod dette Forslag, og det er den, at vi ikke er Tilhænger af en *Særlovgivning* for Funktionærerne fremfor Arbejderne. Forbundet har gennem Aarene gjort sig til Talsmand for den Anskuelse, at Funktionærerne er *Lønarbejdere,* og at en Sociallovgivning maatte stille *alle* Lønarbejdere lige. Paa samme Maade maa en Lovgivning om Ferie, Løn under Sygdom og Militærtjeneste m. v. gælde for Lønarbejderne i Almindelighed og ikke være begrænset til Funktionærerne.

Iøvrigt er det vort Standpunkt, at Funktionærerne paa samme Maade som Arbejderne maa kræve *at være medbestemmende* om Fastsættelsen af deres Løn- og Arbejdsvilkaar, saaledes som det kun kan ske gennem *faglig Organisation* og ved Afslutning af *kollektive Overenskomster* med Principalerne, som det allerede er sket i mange hundrede Tilfælde.

Paa denne Maade skabes de bedste og varigste Resultater til Gavn for Funktionærerne, og kun ad den Vej kan Funktionærklassen opnaa den Position, som Fagets Vækst og Betydning berettiger den til. Selv Konservativ Ungdom anerkender nu Organisationens Betydning og Nødvendigheden af, at Medhjælperne organiserer sig i Dansk Handels- og Kontormedhjælperforbund. Mulighederne for at faa Faget gennemorganiseret skulde altsaa være til Stede.

Direktør Laurits Broberg død.

DEN højtansete Leder af Fællesforeningen for Danmarks Brugsforening, Direktør L. Broberg, afgik den 6. Oktober ved Døden 78 Aar gammel.

Direktør Broberg, der i næsten 25 Aar har været Leder af F. D. B., forstod ved sin faste Myndighed at skabe Respekt om sig, og paa en mønstergyldig Maade ledede han den store Virksomhed, der under hans Ægide voksede op til den største eller en af de største Virksomheder her i Landet

Ved Brobergs Tiltrædelse som Direktør var den aarlige Omsætning i F. D. B. paa knapt 50 Mill. Kr., nu er den oppe paa over 200 Mill. Kr. aarlig.

Direktør Brobergs store Indsats inden for Andelsbevægelsen og hans mangeaarige og dygtige Arbejde inden for Fællesforeningen har skabt ikke blot Respekt, men ogsaa Ærbødighed om hans Navn, hvortil kommer, at hans Retlinethed har skabt ham Venner ogsaa blandt dem, der mødtes med ham som Modpart i Arbejdet og ved Forhandlinger.

Dansk Handels- og Kontormedhjælperforbund har igennem en Række Aar som Repræsentant for de i Fællesforeningens Tjeneste beskæftigede Handels- og Kontormedhjælpere ved mange Lejligheder haft Forbindelse og Berøring med Direktør Broberg. Vi lærte derigennem at respektere ham som en helstøbt Personlighed, der foruden at varetage selve Virksomhedens Interesser ogsaa havde Blikket aabent for de Folks Tarv, der var beskæftiget i Fællesforeningens Tjeneste.

Lærlingeraadet nedsat.

UNDER 9. Oktober har Socialministeriet i Henhold til Reglerne i Lærlingelovens § 20 foretaget Udnævnelse af Medlemmerne til Lærlingeraadet, hvorom Indstilling er modtaget fra De samvirkende Fagforbund og Dansk Arbejdsgiverforening.

Raadets Medlemmer er udnævnt for et Tidsrum af 6 Aar regnet fra 1. Oktober 1937 at regne.

Raadets Sammensætning er følgende: Retspræsident Olaf Haack, Formand, Oldermand Esper Eising, (udpeget af Dansk Arbejdsgiverforening), Malermester Jørgen Ottesen, Fabrikant H. B. Heineke og Bogtrykker Niels P. Thomsen, (alle udpeget af Fællesrepræsentationen for dansk Haandværk og Industri), Grosserer William Prieme, (udpeget af Den danske Handelsstands Fællesrepræsentation).

Endvidere: Forbundsformand Peter Andersen, Forretningsfører Sigvald Hellberg, Forbundsformand Niels Madsen, Forbundsformand Marius Madsen, Afdelingsformand Gustav Pedersen og Sekretær Harald Heie, (alle udpeget af De samvirkende Fagforbund i Danmark, saaledes at de to sidstnævnte repræsenterer Dansk Handels- og Kontormedhjælperforbund).

Endvidere tiltrædes Raadet af: Kontorchef K. Friis Jespersen som Repræsentant for Socialministeriet, dog at Ekspeditionssekretær K. A. Hansen indtil videre fungerer i hans Sted. Ekspeditionssekretær K. Skat-Rørdam som Repræsentant for Ministeriet for Handel, Industri og Søfart, Direktøren for Tilsynet med den tekniske Undervisning for Haandværkere og industridrivende F. V. Haugsted, forsaavidt angaar Behandlingen af Sager vedrørende Industri og Haandværk, og Direktøren for Handelsskoleundervisningen Osvald Larsen, forsaavidt angaar Behandlingen af Sager vedrørende Handelen.

Endelig tiltrædes Raadet af Direktør Gunnar Gregersen som særlig sagkyndig i Erhvervsuddannelse indenfor

Haandværk og Industri, hvorhos der kan blive Spørgsmaal om, at Raadet tiltrædes af en i Erhvervsuddannelse indenfor Handelen særlig sagkyndig Person.

Endvidere vil der blive udnævnt en Repræsentant, der skal udpeges af Købmandsraadet i Forbindelse med De samvirkende Købmandsforeninger i Danmark, men disse Foreninger har endnu ikke kunnet enes om en fælles Indstilling.

Til at varetage Lærlingeraadets Sekretariatsforretninger har Socialministeriet og Handelsministeriet udpeget henholdsvis Sekretær i Socialministeriet Henry Petersen og Fuldmægtig i Handelsministeriet Ejnar Kryger.

— — —

Lærlingeudvalgene er ligeledes under Dannelse. Grupperingen, som vi meddelte i vor Tidende for den 1. Oktober er godkendt af Socialministeriet, og Valgene af Medlemmer til Udvalgene henholdsvis fra Principalside og Medhjælperside foregaar for Tiden. Derefter skal Udvalgene vælge Formand, hvorefter de er klar til at træde i Aktivitet.

En Hyldest til J. A. Lundgren.

EFTER J. A. Lundgrens Afgang som Formand for Svenska Handelsarbetareforbundet har de Kolleger, der gennem en Aarrække har samarbejdet med Lundgren indenfor det nordiske Samarbejde ønsket at give et synligt Udtryk for deres Højagtelse for Lundgren og hans Indsats i det nordiske Samarbejde.

Dette er sket ved at overrække J. A. Lundgren en i rødt Skind indbundet, haandtegnet Adresse, der paa Forsiden bærer Inskriptionen:

TIL VENNEN OG KOLLEGAEN
J. A. LUNDGREN.

Kære J. A. Lundgren.

Ved din Udtræden af Den nordiske Samarbejdskomité for Handels- og Kontormedhjælpere bringer vi dig paa de øvrige nordiske Medhjælperforbunds Vegne en dybtfølt Tak for din Indsats i det nordiske Samarbejde.

Det var paa dit Initiativ, at Samarbejdet mellem vore Forbund kom i Stand i 1918, og i alle de forløbne Aar har du deltaget i Ledelsen og paa virkningsfuld Maade været med til at præge Arbejdet og Udviklingen til Gavn for Handels- og Kontormedhjælperne.

Vi vil bestandig ære dig for dette og med Taknemmelighed indskrive dit Navn og dit Værk i de nordiske Medhjælperforbunds Historie.

Juni 1937.

Finlands Affärsarbetarförbund,
K. A. Fagerholm.

Norges Handels- og Kontorfunksjonærers Forbund,
Albert Raaen.

Dansk Handels- og Kontormedhjælperforbund,
Julius Hansen.

Fra Lundgren foreligger følgende Takkeskrivelse:

Den 25. september 1937 fick undertecknad ett mycket angenämt besok av ordföranden i kommittén för samarbetet mellan de handelsanställdas förbund i Norden, Kollega Julius Hansen i Köpenhamn, och han överlämnade då till mig en textad adress från:

Finlands Affärsarbetarförbund,
Norges Handels- och Kontorfunktionärers förbund och
Dansk Handels- og Kontormedhjälpareförbund.

Jeg mottog denna adress till mig som en vängåva och en erinring om gott samarbete under snart 20 År.

För den kärkomna gåvan och för vänlig hågkomst, uttalar jag härmed ett hjärtligt tack! och jag vill innerligt hoppas och önskar, att det nordiska samarbetet mellan Handelns folk alltjämt må fortsätta med samma goda resultat som hittils.

Handelns folk, har ingen annan väg att gå för att få sina intressen tillgodasedda, än att fortsätta på den redan inslagna vägen. Genom ett gott samarbete med övriga arbetareorganisationer, och en egen stark organisation bakom ryggen, det är målet och vägen för att kunna hävda sin rätt

Ännu en gång ett hjärtligt tack, och de bästa Hälsningar.

Malmö, den 11. Oktober 1937.

J. A. Lundgren.

Guldbryllup.

FREDAG DEN 3. DECEMBER kan Medlem af Aarhus Afdeling, Nr. 1346 S. P. Ballisager og Frue fejre Guldbryllup. Ballisager virker stadig som pligtopfyldende Inkassator for Aarhus Afdeling, og saavel han som hans Frue er i Besiddelse af et godt Helbred, der forhaabentlig maa give dem endnu mange gode Leveaar sammen.

Vi ønsker paa det hjerteligste til Lykke med Højtidsdagen. M.

Ny Afdeling i København for Statens Kontorpersonale.

GENNEM de senere Aaringer har Organisationen, dels gennem Medvirkning til Fremskaffelsen af bedre Lønninger for de ikke fastansatte Kontormedhjælpere indenfor Staten og dels ved at fremskaffe Lønordninger af selvstændig Karakter, øvet en ikke ringe Indflydelse paa Udviklingen af Lønforholdet for Statens Kontormedhjælpere.

Dette Arbejde er først i sin Vorden, men er alligevel blevet saa omfattende, at det maa anses naturligt, at det udskilles fra Kontorafdelingen til Behandling i en særlig Afdeling i København for statsansatte Kontorfolk.

Tirsdag den 12. Oktober afholdtes i Studenterforeningens Festsal et af ca. 350 Medlemmer besøgt Møde, hvor Oprettelse af Stats-Kontormedhjælper Afdelingen blev vedtaget. Mødet konstituerede sig derpaa som Generalforsamling, der vedtog Lovene for den nye Afdeling, og valgte Bestyrelse. Som Formand valgtes Kontorassistent i Sygekassedirektoratet Poul Jensen, og det regnes med, at Afdelingen straks vil komme til at omfatte ca. 500 Medlemmer. Paa Mødet vedtoges en Opfordring til de ikke organiserede om Tilslutning. En kraftig Agitation vil blive taget op.

Vi hilser den nye Afdeling velkommen i Rækkerne.

Møde om Funktionærlovgivningen.

Tirsdag den 16. November Kl. 20 i Grundtvigs Hus.

DET KONSERVATIVE FOLKEPARTI har atter indgivet i Rigsdagen Forslag til Lovgivning vedrørende Handels- og Kontormedhjælpernes Forhold. Selve Lovforslagets Bestemmelser er af en saadan Karakter, at de hverken paa den ene eller den anden Maade vil revolutionere Forholdet mellem Principal og Medhjælper. De vil paa adskillige Felter forringe det bestaaende og i nogle Tilfælde vanskeliggøre en fornuftig Udvikling af Arbejdsforholdet, men der er ikke Antydning af Haab om, at der gennem en Lov af denne Karakter ydes et Bidrag til at højne Handels- og Kontormedhjælpernes Lønstandard eller gives dem en bedre social Position.

Det, der gør Forslaget interessant, er langt mere den politiske Agitation, som sættes i Forbindelse med Forslaget, ikke mindst fra konservativ Side. Den viser nemlig, at de Handels- og Kontormedhjælpere, som ikke har haft Chance for at blive overordnede eller selvstændige, er blevet saa mange, at man ogsaa politisk begynder at regne med dem.

Dette er særdeles talende med Henblik paa den Agitation, som særlig de konservative Blade førte gennem mange Aar for at bibringe Handels- og Kontormedhjælperne den Tro, at de kunde bygge deres Tilværelse paa Chancen.

Først og fremmest maa det imidlertid give Handels- og Kontormedhjælperne Mod til med fuld Kraft at kræve en retfærdig, social og økonomisk Placering i dansk Erhvervsliv. Dette Krav skal da udstraale fra Mødet i Grundtvigs Hus, og da Mødet i Forvejen sikrer en højaktuel, belærende og sikkert ikke kedelig Diskussion, maa vi være berettiget til at regne med, at vore Medlemmer i stort Tal møder

i Grundtvigs Hus Tirsdag den 16. November Kl. 20.

Mødets Indleder bliver Forretningsfører Julius Hansen. Folketingsmand Christmas Møller er indbudt og har lovet at komme til Stede, og desuden er indbudt de store politiske Partiers Ordførere.

To Afdelingsjubilæer.

Viborg Afdeling.

DEN 14. November 1912 afholdtes i Haandværkerforeningens Lokaler i Viborg et offentligt Møde for Handels- og Kontormedhjælpere. Forarbejdet var udført af Kolonialmedhjælper G. Krohn-Jensen, og Mødet var besøgt af ca. 30 Medhjælpere.

Forretningsfører Jens Johansen holdt det indledende Foredrag, og det vedtoges derefter at danne en Afdeling, hvortil der straks tegnede sig 14 Medlemmer.



Viborg Afdelings Bestyrelse 1937.

Fra venstre, siddende: Ejnar Hollmann, Marius Juliussen (Sekretær), Einar Hansen (Formand og Kasserer), Willy Henriksen, Villy August Hansen.

Staaende fra venstre: Harald Aggerholm og Svend Aage Nielsen (Næstformand).

Paa en senere konstituerende Generalforsamling valgtes G. Krohn-Jensen til Formand, og til Bestyrelse valgtes A. Moeslund, E. Larsen, Anton Nielsen, F. Chr. Gjedde, Johs. Grumstrup og Holger Riegels.

Ved Afdelingens 5 Aars Stiftelsesfest i 1917 blev et Banner indviet, og den første Overenskomst blev afsluttet i Januar 1920 med Viborg Principalforening, den omfattede 16 Medhjælpere og gav disse en aarlig Merindtægt paa ca. 8,000 Kr. plus Indtægten ved Overarbejde, som ikke tidligere var blevet betalt.

Gennem en Række Aar har Afdelingen haft Overenskomst med Viborg Brugsforening, Folkekuranstalten ved Hald, Schous Sæbehuse samt med Viborg Kommune. Den sidstnævnte Overenskomst er den første af de kommunale Overenskomster, som Forbundet har afsluttet med en Kommune med konservativt Flertal. Den traadte i Kraft den 1. April i Aar.

Der er god Udsigt til i nær Fremtid at faa endnu flere Overenskomster afsluttet med Virksomheder saavel i Byen som i Omegnen.

Siden Oktober 1932 har Afdelingen været Medlem af Arbejdernes Fællesorganisation, og i Maj 1935 vedtoges det at oprette en Ungdomsgruppe, hvis Leder er Einar Hollmann.

Uden derved at forklejne andre gode Tillidsmænd gennem Tiden skal fremhæves Harry Barlyng, Gustav F. Sørensen, Elvira Rødsjer og Anders Petersen, der gennem mange Aar og paa udmærket Maade førte Afdelingen frem. Nævnes bør ogsaa Ramsing Jensen, der i 1920 rejste til Amerika. — Afdelingens nuværende Formand Einar Hansen blev indvalgt i Bestyrelsen den 22. April 1927 og overtog den 7. April 1930 Formands- og Kassererposten. — I de senere Aar har Afdelingen haft en udmærket Fremgang, saaledes at den nu tæller 250 Medlemmer.

Afdelingen har i mange Aar været repræsenteret i Handelsretten ved Bogholder J. C. Jensen, indtil denne blev selvstændig Købmand, og er nu repræsenteret gennem M. F. Juliussen og Einar Hansen. Ved Byraadsvalget i Foraaret blev Afdelingens Formand valgt som Kommunalrevisor og han beklæder iøvrigt siden 1926 Tillidsposten som Kasserer for Fællesorganisationens Spareforening, ligesom han er Revisor i Arbejdernes Fællesbageri.

Den nuværende Bestyrelse bestaar af Einar Hansen (Formand og Kasserer), Svend Aage Nielsen (Næstformand), M. F. Juliussen (Sekretær), Willy Henriksen, Ejnar Hollmann og Villy August Hansen.

Meget har ændret sig i den Tid, Afdelingen har bestaaet. Dette fremgaar bl. a. af Forbundets Jubilæumsskrift, hvori det hedder, at »hos en af de fornemste Købmænd i Viborg blev Personalet vækket om Morgenen ved, at Dynerne ved en Mekanisme hejstes i Vejret«, og mange Steder laasede Principalen Værelset af om Aftenen Kl. 10 eller 11, saaledes at Lærlingene og Medhjælperne maatte være hjemme til den Tid.

Saadant hører man jo heldigvis ikke mere nu om Stunder.

Afdelingen har i de forløbne Aar udført et godt og stabilt Arbejde og er nu særdeles solidt underbygget. Der bestaar et godt Forhold mellem Afdelingen og Forbundet, og der er Grund til at sige Formanden og hele Bestyrelsen Tak for Samarbejdet i de forløbne Aar og udtale Haabet om fortsat Fremgang og gode Resultater i de kommende Aar.

Julius Hansen.

— — —

I Anledning af Jubilæet afholder Afdelingen en selskabelig Sammenkomst med Underholdning og Bal paa Hotel »Phønix«, Søndag den 14. November Kl. 20.

Ringkøbing Afdeling.

RINGKØBING AFDELING kan den 15. November fejre 25 Aars-Dagen for sin Stiftelse.

Forud for Afdelingen havde der eksisteret en Handels- og Kontoristforening i Byen, stiftet den 9. December 1883. Dens Formaal var at fremme Oplysningen blandt Handels- og Kontormedhjælperne, og der optoges baade aktive og passive Medlemmer. Tidspunktet for Foreningens Opløsning kendes ikke. Endvidere blev omkring Aarhundredskiftet oprettet en Afdeling under Forbundet, men ogsaa denne opløstes efter nogle Aars Forløb. Derimod viste den Afdeling, der stiftedes den 15. November 1912, sig levedygtig. Pionerne var Trælastforvalter Viggo Jakobsen og Manufakturmedhjælper Jens Hansen, der grundigt havde bearbejdet Jorden, saaledes at den nedlagte Sæd nu gav gode Fold, idet Afdelingen oprettedes med ca. 20 Medlemmer.

Taler ved Mødet var Forretningsfører Jens Johansen, og den første Bestyrelse kom til at bestaa af C. F. E. Baden (Formand), Viggo Jakobsen (Kasserer), Digmard Therkildsen (Næstformand), N. Jensen (Sekretær) samt Manufakturmedhjælper Rasmussen.

Afdelingen arbejdede i de første Aar under vanskelige Kaar ligesom de fleste øvrige Afdelinger, men var dog i 1918 i Stand til at anskaffe en Fane. Iøvrigt led Afdelingen betydelidt under den almindelige Skavank, at Tillidsmændene skiftede saa hyppigt som en Følge af, at Medhjælperne efter kort Tids Forløb rejste fra Byen.

Afdelingen blev i 1932 indmeldt i Arbejdernes Fællesorganisation og tæller nu 30 Medlemmer. Den nuværende Bestyrelse bestaar af J. Chr. Dyekjær, Formand, Tage Chr. Grosen, Kasserer, Edvard Jensen, Næstformand, Oskar E. Pedersen, Sekretær, samt P. Schou Jensen.

Forbundet bringer Tillidsmændene og Bestyrelsen en Tak

for godt Samarbejde og udtaler Haabet om, at dette maa fortsættes i Fremtiden, og at Afdelingen maa formaa at vokse sig større og stærkere i de kommende Aar.

Julius Hansen.

— — —

Afdelingen fejrer sit Jubilæum ved Afholdelsen af en Agitationsfest, Søndag den 21. November.

Medhjælperbevægelsen paa Island.

Fra Formanden for den islandske Medhjælperorganisation Tomas Johansson, der tillige med en Kollega deltog i Forbundets Kongres i Fjor og det efterfølgende nordiske Komitémøde i Malmø, har vi modtaget nedenstaaende Artikel.

DEN første Sammenslutning af islandske Handels- og Kontormedhjælpere, paa faglig Basis, kan dateres fra Foreningen »Merkur«s Oprettelse i Reykjavik 1913.

Ganske vist stiftede man allerede 1891 en Forening for Handelsmænd (Verzlunarmannafèlag Reykjavikur), men denne bestod hovedsagelig af Arbejdsgiverne, skønt adskillige Kontormedhjælpere ogsaa var med. En Forening, der bestod af saa forskellige Elementer, kunde ikke være til nogen Nytte for Kontormedhjælpernes Særinteresser, og i det hele taget var dens Virksomhed snarere af selskabelig end af faglig Karakter. Da der desuden var en konservativ Tendens i Foreningen, er der intet mærkeligt i, at netop den skulde blive en af de værste Hindringer for det faglige Samarbejdes Fremgang.

Foreningen »Merkur« bestod udelukkende af Handels- og Kontormedhjælpere og havde for saa vidt Betingelser for at holde Arbejdsgivernes Indflydelse paa Afstand. »Merkur«s Arbejde lovede ogsaa godt de første 3—4 Aar, men efterhaanden blev Selskabeligheden til en Hovedsag, og Kravene om forbedrede Løn- og Arbejdsforhold kom i anden Række.

Skønt man for længe siden havde tabt Troen paa »Merkur« som et Vaaben i Kampen for bedre Vilkaar, var det ikke førend i 1935, at nogle energiske Mænd og Kvinder satte sig i Spidsen for en ny Forening (Verzlunarmannafèlagio). Der var meget, der skulde gøres, og man var godt klar over, at det ikke vilde gaa af uden heftig Modstand. Dette fik vi at føle allerede Dagen efter det indstiftende Møde (den 19. November). Den konservative Presse stemplede Foreningen som en politisk Sammenslutning, og flere Grosserere og Købmænd truede deres Folk med Afsked, hvis de ikke ufortøvet meldte sig ud af vor Forening.

Af Frygt, for at denne Trusel skulde blive iværksat, meldte 70 Medlemmer sig straks ud af Foreningen. Dette var et haardt Slag for os, da vi i Forvejen kun havde 145 Medlemmer (af Reykjaviks ca. 1500 Medhjælpere). Den gamle Forening fra 1891 (»Verzlunarmannafèlag Reykjavikur«) begyndte nu ogsaa at røre paa sig. Ved forskellige Midler forsøgte den at lokke Handels- og Kontormedhjælperne til sig. Den iværksatte Pressekampagne, der havde til Formaal dels at stemple vor nye Forening som en politisk Organisation, der ikke vilde varetage Medlemmernes Interesse, men kun arbejdede for socialistisk Politik, og dels at overbevise Handels- og Kontormedhjælperne om, at deres Krav lettest vilde naa frem, hvis de blev fremført i en Forening, som var fælles for Arbejdsgivere og Funktionærer. Begge Parter maa jo være enige, og denne Enighed opnaar vi bedst ved at slutte os sammen i een Forening.

Saa smukt og bestikkende skrev den konservative Presse, inspireret af »Verzlunarmannafèlag Reykjavikur«, og denne Forening lovede, at den vilde skaffe Funktionærerne en kortere Arbejdstid, længere Sommerferie og overhovedet opfylde alle deres Krav. — Saa bange var de blevet for os! — De oprettede endog en særlig Afdeling for Medhjælperne i deres Forening. Principalerne lovede at betale Medhjælpernes Kontingent, hvis de bare vilde indmelde sig. Intet blev sparet for at drive Medhjælperne bort fra vor Forening, og det lykkedes ogsaa »Verzlunarmannafèlag Reykjavikur« at faa 150 Medhjælpere til at melde sig ind.

Vort Medlemsantal er nu 175 og siden November 1936 har vi et Kontor. Kontingentet er Kr. 1,50 pr. Maaned for Mænd med en Gage over 150 Kr. pr. Maaned og Kr. 1,00 for Mænd i lavere Lønningsklasser samt Kvinder. Arbejdsløse betaler halvt Kontingent. Vor Forening har sluttet sig til Arbejdernes Landsorganisation.

Den eneste Overenskomst, vi endnu har afsluttet, er med Arbejdernes Brugsforening, der hovedsagelig handler med Viktualier. I Viktualiebranchen har Lønningerne faktisk ligget betydelig lavere end i flere andre Brancher, f. Eks. Manufakturbranchen. Men ved denne Overenskomst har vi opnaaet en ca. 20 pCt.s Forhøjelse.

Til Oplysning om Overenskomstens Indhold meddeles følgende:

Begyndelseslønnen for Butiksmedhjælpere er 150 Kr. for Mænd og 115 Kr. for Kvinder pr. Maaned og stiger i 9 Trin til Slutløn 300 Kr. for Mænd og 225 Kr. for Kvinder. For Førsteekspedienter er Slutlønnen 325 Kr. pr. Maaned. Lagerpersonale har en Begyndelsesløn paa 250 Kr. og stiger i 5 Trin til 300 Kr. pr. Maaned. For Kontormedhjælpere med særlig ansvarsfuldt Arbejde er Begyndelseslønnen 350 Kr. og efter tre Trins Stigning er Slutlønnen 400 Kr. pr. Maaned. De øvrige Kontormedhjælpere begynder med 200 Kr. for Mænd og 125 Kr. for Kvinder, hvorefter der i syv Trin stiges til en Slutløn, der for Mænd udgør 350 Kr. og for Kvinder 250 Kr. pr. Maaned.



Tomas Johansson.

Overenskomsten bestemmer yderligere, at Lønningerne skal reguleres efter Statistisk Bureaus Pristal. Arbejdstiden er fastsat i Tilslutning til Butikkernes Lukketid med Aftale om mindst 1½ Times daglig Spisepause. Ferien udgør 12 Arbejdsdage for enhver Medhjælper, som uden Afbrydelse har været ansat 1 Aar eller længere Tid. Medhjælpere med kortere Ansættelsestid faar 1 Feriedag for hver Ansættelsesmaaned eller Del deraf, som Vedkommende har arbejdet, regnet fra 1. Juli hvert Aar.

Under Sygdom udbetales fuld Løn i en Maaned og derefter halv Løn i en Maaned. Denne Bestemmelse gælder dog kun for de, der uafbrudt har været ansat i 6 Maaneder.

Fra første Færd har Foreningen arbejdet paa at faa Lovene om Butikkernes Lukketid ændret. Nu i April sendte vi Reykjaviks Kommune vore Forslag, og takket være disse vedtog Kommunalbestyrelsen den 19. Maj følg. Bestemmelser:

Butikker skal lukkes Kl. 18 undtagen Fredag, hvor de skal lukkes Kl. 20. I Tiden fra 15. Maj til 15. September er Lukketiden Kl. 13 om Lørdagen. Juleaften og Nytaarsaften skal der lukkes Kl. 16.

Lillejuleaftensdag maa Butikkerne holde aabent til Kl. 24. Den samme Bestemmelse gælder for een af de andre Dage lige før Jul. 1. Maj, 17. Juni (vor store Politiker Jón Sigurdssons Fødselsdag) og 1. Decbr. (Dagen for Forbundspagten med Danmark 1918; denne stillede Island i de suveræne Staters Række), skal der lukkes Kl. 12.

Den første Sommerdag (den næstsidste Torsdag i April) og 1. August (»Handelsmændenes Fridag«, noget der tilnærmelsesvis modsvarer »Bank Holiday« i England), holdes lukket hele Dagen.

Disse nye Bestemmelser betyder een Times kortere Arbejdstid alle Ugens Dage undtagen Fredag, som giver een Times længere Arbejde end efter de forrige Bestemmelser. Nu lukkes der 3 Timer før om Lørdagen om Sommeren, og Sommerlukketiden forlænges desuden med 1 Maaned.

Skønt vore Forslag gik noget længere (saaledes skulde der i Sommerperioden lukkes Kl. 12 om Lørdagen og Kl. 18 om Fredagen), betyder dette dog en stor Fremgang for os, og de nye Bestemmelser er blevet hilst med almindelig Tilfredshed blandt Handels- og Kontormedhjælperne.

Grosserernes Forening er gaaet ind paa, at deres Kontorer skal lukkes en Time før Butikkerne.

Vor Organisation er i kraftig Fremgang og har vundet Handels- og Kontormedhjælpernes Tillid.

Vi har oprettet en Afdeling for Statens Tjenestemænd. Denne har allerede 80 Medlemmer (af ca. 300 Statstjenestemænd i Revkjavik), og vi har paabegyndt Forhandlinger med Regeringen om Tjenestemændenes Lønforhold, men foreløbig uden Resultat.

I nogle af de større Byer er der allerede oprettet Fagforeninger paa samme Basis som vor Forening, saaledes paa Akureyri, Isafjørdur, Vestmannaeyjakaupstadur og Hafnafjørdur.

Vi er i stadig Kontakt med disse Foreninger, og det er vor Mening at faa dannet et Forbund af alle disse Foreninger, og at dette Forbund skulde slutte sig til »Det nordiske Samarbejde for Handels- og Kontormedhjælpere«.

Lønarbejdet.

SIDEN sidste Meddelelse her i Bladet er der rejst 5 nye Lønsager, medens de første Forhandlinger er resulteret i Oprettelse af 9 nye Overenskomster og 2 Lønaftaler, medens 6 opsagte Overenskomster er fornyede.

Nye Overenskomster.

Af de afsluttede Overenskomster er tre med Importørens Udsalg i København. I Forvejen fandtes Overenskomst med en Række af de øvrige Udsalg, nu er ogsaa Udsalgene Brønshøjvej 6, Falkonerallé 60 og Enghaveplads 13 inde under Overenskomst.

Endvidere er afslutett Overenskomst med Greve Brugsforening og Ausager Brugsforening, der igennem længere Tid har været blokeret, og Konflikterne er dermed hævet.

De øvrige nye Overenskomster er oprettet mellem Forbundet og Firmaet Knud Andersen, Nørrebro 87, Odense (Bygningsartikler), A/S Dampvaskeriet »Thor«, København, samt med Brønderslev Byraad og Svendborg Byraad.

Følgende Overenskomster er fornyede:

Brugsforeningen »Fremad«, Horsens, Arbejdernes Marketenderier hos Burmeister & Wain paa Refshaleøen, København, Hvidovre Sogneraad, (Københavns komm. Ktr.-Afd.), Høje Thorstrup Sogneraad (Roskilde Afd.), Holbæk & Omegns Brugsforening samt Valutacentralen i København.

Om Forhandlingerne med Valutacentralen har den sensationslystne Dagspresse bragt nogle Artikler, der gik ud paa, at Personalet var stærkt betænkt paa at strejke som Protest imod, at Forhandlingerne var trukket i Langdrag.

Artiklerne var i Udstyrelse betydelig mere afdæmpede, da Forhandlingerne var afsluttede og Overenskomsten forelaa. Ikke paa Grund af Resultatet, der er godkendt af Personalet, men fordi der saa ikke var mere Stof til politiske Angreb paa Regeringen.

Lønaftaler er oprettet med

Købmand Hvidtfeldt, Vejle, Herlev Sogneraad (Københavns komm. Ktr.-Afd.). Med Folkekuranstalten ved Hald er der afsluttet Tillæg til den bestaaende Overenskomst vedrørende Reguleringstillæg. A/S »Importørens« Kontor- og Lager- Overenskomst, er ved et Tillæg herom udvidet til ogsaa at omfatte Butikspersonalet, Sct. Pederstræde 28, København.

Ved Tillæg til Overenskomsten med Arbejdernes Brugsforening i Vejle, er Ferien blevet forlænget.

Med Manufakturfirmaet »Regama», København, er der truffet Aftale om en Ordning for Medlemmernes maanedlig Fridag.

Nye Lønsager.

Der er givet Sanktion til Rejsning af nye Lønsager overfor:

Nordisk Etuifabrik, København, Trikotagehandler M. Hallum, Esbjerg, Hjørring Amts-arbejdsanvisningskontor, Thisted Byraad, Opklædningsdepotet i Wildersgade (under Københavns Magistrats 3. Afdeling).

Andre Sager af faglig Art.

Forbundet har haft en Del faglige Uoverensstemmelser til Behandling. Af afsluttede Sager skal nævnes følgende:

I Overenskomsten med Helsingør Byraad er der en Bestemmelse om Afspadsering af Overarbejde, hvorom der opstod en Uoverensstemmelse om Forstaaelse. Ved et Mæglingsmøde blev Sagen ordnet, og der fastsattes Regler for fremtidige Tilfælde.

Det var konstateret, at Middelfart og Omegns Brugsforening ikke udbetalte de overenskomstmæssige Lønninger. Efter et Møde med Brugsforeningens Bestyrelse blev Sagen bragt i Orden.

Nye Klubber.

Klubber er dannet af vore Medlemmer, ansat følgende Steder: Grenaa Kommune, Arbejdernes kooperative Skotøjsfabrik, København.

Løbende Konflikter.

Forbundet har fortsat løbende Konflikter med følgende:

Charlottenlund Koloniallager, Jægersborg Allé, Charlottenlund,
H. E. Bonne, Studiestræde 14, København,
Hørve Brugsforening,

Det er vore Medlemmer forbudt at gaa i Arbejde de ovennævnte Steder, og vi opfordrer tillige Medlemmerne til at henlede andre interesseredes Opmærksomhed paa, at disse Firmaer er blokerede. Julius Hansen.

Fra den tyske Arbejdsfront!

DA Dr. Ley den 2. Maj 1933 paa Førerens Foranledning frastjal de tyske Arbejdere deres med store Ofre opbyggede Fagforeninger samt en Formue paa flere hundrede Millioner Mark, udstedte han en bombastisk Proklamation, der bl. a. indeholdt følgende Linier:

> »Vi har aldrig ødelagt noget, der har været af Værdi for Folket og vil heller ikke gøre det i Fremtiden. Dette gælder i særlig Grad de faglige Organisationer, der er blevet opbygget af utallige, surt sammensparede Arbejder-Skillinger.
>
> Arbejder, disse Organisationer er for os hellige og urørlige Institutioner! Arbejder, jeg tilsværger dig, at vi ikke blot skal bevare det, der forefindes, men Arbejdernes Beskyttelsesbestemmelser og Rettigheder vil endog yderligere blive forbedret.
>
> Aktionsudvalg til Værn for det tyske Arbejde:
> (sign.) Dr. Ley, M. R.«

Vi behøver ikke særlig at understrege for vore Læsere, at der ikke findes et sandt Ord i denne Proklamation. Virkeligheden er jo denne, at der intet mere forefindes af alle dengang bestaaende Fagforeninger.

Nutidens saakaldte Arbejdsfront er kun en Tvangsorganisation, der i Stedet for at hjælpe Arbejderne og Medhjælperne gør dem til Udbytningsobjekter for Arbejdsgiverne og til Slaver for Nazismen.

Efter Beretningerne at dømme, som den kapitalistiske Presses Skribenter fremsætter om den tyske Arbejdsfront og i Særdeleshed om dens Underafdeling »Kraft ved Glæde«s Velsignelser, skulde man mene, at de tyske Arbejdere har det som Blommen i et Æg. De borgerlige Aviser her i Landet bringer til Stadighed smukke Beretninger fra den tyske Arbejdsfronts Virkefelt.

Sandheden er dog denne, at de Herrer Korrespondenter paa samme Maade, som det sker med det tyske Folk, til Stadighed proppes med Løgn af Dr. Leys Haandlangere.

Ley og Konsorter ved nemlig udmærket vel, hvor stor Utilfredsheden er iblandt Arbejderne, og at disse i hundredtusindvis vilde forlade Arbejdsfronten, hvis ikke de blev tvunget til at opretholde Medlemsskabet.

Herr Ley vil jo sikkert være kendt med, at hans Arbejdsfrontdistrikt Kurmark-Berlin for nogle Maaneder siden udsendte et fortroligt Cirkulære til Kredsorganisationerne, i hvilket det bl. a. ordret hed:

> »Ærede Partifælle.
>
> Af enslydende Beretninger og Meddelelser fra meget forskelligartede Virksomheder fremgaar, at Stemningen iblandt Arbejdsfølget har saadan skiftet Karakter, at den ikke mere kan forenes med det nationalsocialistiske Driftsfællesskabs Idé. Medens hidtil, fraset nogle faa Undtalelser, Tillidsmændenes og Udvalgenes Anordninger er blevet fulgt uden Modstand, saa støder de nu ved deres Opgavers Løsning paa Vanskeligheder.
>
> En Del af disse Vanskeligheder skyldes ikke blot almindelig Ulyst og Ligegyldighed overfor de trufne Foranstaltninger eller Forholdsregler og maa derfor ikke lades upaaagtet. Foretagne Iagttagelser og Undersøgelser bekræfter dette. Nogle Eksempler skal skærpe vore Tillidsmænds Blik samt tjene til, at de straks har deres Opmærksomhed henvendt paa saadanne i Begyndelsen næsten ikke paaagtede Hændelser, for snarest at faa konstateret de Aarsager, der har foranlediget dem. ..... Af Udtalelser, Tilkendegivelser etc. kan man drage Slutninger, der evt. vil føre til, at enkelte Personer strengt iagttages. De forskellige Tillidsmænd maa her i videst Udstrækning yde hverandre Støtte. Foreligger der Grund til Iagttagelse, saa

maa den paagældendes evt. Medlemsskab i Partiet eller i en af dets Underafdelinger ikke bevirke, at Handlingerne bedømmes efter en anden Maalestok. Bestaaende Venskabs- eller Familieforhold maa heller ikke have nogen Indflydelse. Uden Hensyn til Person og Stilling maa der træffes saadanne Foranstaltninger, at de faktiske Forhold konstateres og Forholdsregler kan træffes, der ophæver og fjerner enhver for Driftsfællesskabet skadelig Indflydelse. Ved Forholdsreglernes Gennemførelse skal Samfundets Interesser staa i Forgrunden, og alle personlige Interesser og Forbindelser maa skubbes i Baggrunden.«

Herefter følger nogle Eksempler, der viser, at Arbejdsfrontens Tillidsmænd ikke har opfyldt deres Spionagepligt. Skrivelsen fortsætter dernæst saaledes:

»Ærede Partifæller.

Disse Eksempler fra et desværre langt righoldigere Materiale turde være tilstrækkelige til at vise, hvilken Vej vi nødvendigvis maa slaa ind paa. Selv i Virksomheder, hvor der for Tiden ikke bestaar særlige Vanskeligheder, maa alt iagttages med spændt Opmærksomhed. Upaalidelige og mistænkelige Arbejdere maa nøje overvaages ved deres Arbejde og Samtaler baade i og evt. ogsaa udenfor Virksomheden. Deres tidligere Opførsel og Indstilling maa nøje kontrolleres. Selv de mindste Enkeltheder maa nøje undersøges og underkastes en omhyggelig Bedømmelse. Kun øjeblikkelige, skarpe Forholdsregler er egnet til i Fødslen at kvæle enhver skadelig Indflydelse paa Bevægelsen .....«

Vi tror, at ovennævnte vil være tilstrækkelig. Det er ikke nødvendigt længere at opholde sig ved denne saakaldte Arbejderrepræsentations moralske Lavmaal, der bl. a. kommer til Syne ved, at Tillidsmændene opfordres til at udspionere selv gode Venner og Slægtninge. Vi har aldrig ventet andet af disse »Arbejdervenner«.

Af større Vigtighed er at faa konstateret, at Arbejdsfrontens Førere — ganske vist kun »streng fortrolig« — selv indrømmer, at der er ved at indtræde en Ændring i Sindelaget. Ak nej, den er ikke ved at indtræde, thi den er allerede indtraadt for lang Tid siden, og selv alle Spioner vil ikke kunne forandre noget ved denne Kendsgerning.

— — —

Vi vil gerne give endnu nogle særlig interessante Oplysninger fra den saakaldte Arbejdsfront samt en Begrundelse for, at vi ved Artiklens Begyndelse anførte Dr. Leys Proklamation af 2. Maj 1933.

Da i sin Tid Proklamationen fremkom, troede sikkert alle Mennesker, der ikke havde et meget nøje Kendskab til Nazisterne, at Dr. Ley var kendt med Fagbevægelsen og at Hitler derfor havde udnævnt ham til Høvding for Nazismens fremtidige »Fagbevægelse«.

Herr Dr. Ley har dog nu selv oplyst os om, at han paa det Tidspunkt, hvor han blev udnævnt til Fagbevægelsens Frelser, ikke havde Spor Forstand paa disse Ting.

Paa Nazisternes Partidag i Nürnberg i September i Aar sagde Ley ordret:

»Da Føreren gav mig Ordre til at overtage Fagforeningerne, skete det ikke, fordi jeg paa nogen Maade var Fagforeningsekspert. Jeg anede næppe, hvormange Fagforeninger der eksisterede, og Forskellen mellem de forskellige Retninger var mig fuldkommen ubekendt. Mindst vidste jeg Besked om Finansieringen og Opbygningen af disse Organisationer og deres forskellige Erhvervsforetagender. Med et Ord: Jeg skulde overtage Fagbevægelsens Ledelse uden at kende det mindste til dens Forhold. Og jeg tror, at jeg selv var den, der var mest forbavset over, at netop jeg blev betroet med denne Opgave. Det var jo slet ikke saaledes, at vi havde et færdigt Program, som vi kunde tage frem og bygge Arbejdsfronten op efter. Men jeg fik som sagt Førerens Ordre til at overtage Fagforeningerne og maatte saa selv se, hvorledes jeg bedst kunde skille mig fra dette Hverv«.

Hvordan mon de tilstedeværende Pampere har været til Mode, da Herr Ley, der sikkert efter Sædvane har været beruset, fremkom med disse Indiskretioner. Vi skal dog gerne komme endnu lidt Malurt i Leys Bæger ved at gengive et Brev, som han kort efter Magtovertagelsen i 1933 skrev til »Berliner Tageblatt«. Dette Blad, der allerede fuldstændig var blevet ensrettet, vilde gerne give nogle Raad med Hensyn til Fagforeningernes Fremtid og eventuelle Omdannelse til en Enhedsorganisation.

Derpaa fik Redaktionen sig en ordentlig Forskrækkelse ved at modtage følgende Brev:

»Det er et nationalsocialistisk Princip, at enhver skal yde det Arbejde, som han er faglig skolet til, og som han har Forstand paa. I Deres Artikel anmasser De Dem allerede nu at fremsætte Planer om en Enhedsorganisation, der efter min Mening forudsætter et aarelangt Forarbejde af Fagbevægelsens dygtigste Hoveder. Deres Artikel vidner derfor om en Overfladiskhed, som i denne alvorlige Tid kun kan virke forvirrende paa vor store Aktion. Jeg tilraader Dem derfor fremtidig at forblive ved Deres egentlige Haandtering og ikke prøve paa at være synsk ved at læse Tanker, der slet ikke findes. Det prøjsiske Justitsministeriums nyoprettede Sabotageafdeling vil sikkert nærmere beskæftige sig med Deres Arbejde.«

Der findes vel intet Menneske, der i stærkere Grad kan gøre Nar af sig selv.

Dermed vil vi gerne for denne Gang slutte vore smaa Referater fra den tyske Arbejdsfront samt dens famøse Fører.

De demokratiske Landes Arbejdere og Medhjælpere kan deraf paany udlede Nødvendigheden af at værne om de demokratiske Goder og om paakrævet at banke baade Halv- og Helnazister paa Fingrene, naar de bliver nærgaaende. I saa Henseende maa det være underordnet, om de kalder sig for K. U.ere eller render rundt under en anden Betegnelse. Det er ikke Navnet, men Aanden, det kommer an paa.

Manufakturmedhjælperne i Hovedstaden.

DEN københavnske Manufakturmedhjælper-Afdeling har i dette Efteraar paabegyndt en energisk Agitation for at samle Fagets Udøvere indenfor Organisationens Rammer, og som et Led heri afholdtes den 14. Oktober et velbesøgt Propagandamøde i Studenterforeningens Festsal, V. Boulevard 6.

Afdelingens Formand H. H. Jacobsen bød Forsamlingen Velkommen, idet han udtalte Haabet om, at Branchens Medhjælpere vilde forstaa Tiden Tale, der tydelig tilkendegiver, at vi alle er et Hjul i Maskineriet, hvorfor vi maa indordne os under Tidens Rytme og organisere os for ikke at blive knust af Udviklingens Hjul.

De københavnske Afdelingers Formand Gustav Pedersen, holdt derpaa et Foredrag: »Hvorfor er en virkelig Fagorganisation nødvendig for Handelsmedhjælperne«, hvori han paapegede, at vore Principaler, samtidig med at de modarbejder Medhjælpernes Organisationsbestræbelser, gør deres egne Organisationer stadig stærkere. Han betegnede det forelagte Forslag til en Funktionærlovgivning som en Vandring i Periferien af Problemerne, medens der viges uden om det vigtigste, nemlig Løn- og Arbejdstidsspørgsmaalet, der kun kan løses gennem Organisation.

Sekretær i Industriraadet, Ingeniør cand. polit. Niels Lichtenberg, holdt derpaa et meget interessant og sagligt Foredrag om de nye Kunstspindestoffer, Kunstsilke og Kunstbomuld. Herunder kom han ind paa Oplysninger om Kunstspindestoffernes Felttog mod Silkens og Bomuldens tidligere ubestridte Herredømme samt paa en Orientering om disse Stoffers Fremstilling, derunder om Anvendelse af Skummetmælk som Materiale for Textilindustrien.

Sluttelig vistes en udmærket Fagfilm: »Traade, der omspænder hele Verden«, hvorved Foredraget blev fortrinligt illustreret.

Foredrag og Film hilstes med stærkt Bifald, hvorefter H. H. Jacobsen sluttede det interessante Møde med en kraftig Opfordring til Indmeldelse.

— — —

Manufakturafdelingens næste Propagandamøde afholdes Tirsdag den 23. November i Studenterforeningens Festsal. Sekretær Viggo Pedersen taler om kollektive Overenskomster for Manufakturmedhjælpere og desuden forevises Stor-Filmen: »Verdens Herre«.

Ved Pladsskifte.

»Medlemmerne bør, forinden nyt Engagement indgaas, rette Henvendelse til Formanden i den By, hvor Pladsen skal tiltrædes. Findes ingen Afdeling paa Pladsen, rettes Henvendelsen til Hovedkontoret.«

H. K.s Lommebog 1938.

Prisen nedsat i Aar.

DEN af vort Forbund udgivne Lommebog foreligger nu i et saa smukt Udstyr, som ingensinde før. Men ikke alene Udstyret er undergaaet en Forandring til det bedre, ogsaa Stofvalget er i Aar af en saadan Beskaffenhed, at Lommebogens Vennekreds yderligere vil forøges.

Af Bogens righoldige Udvalg nævner vi en Oversigt over Forbundets Virksomhed i det forløbne Aar, med et interessant Resumé af Forbundets faglige Arbejde, det agitationsmæssige Fremstød og Arbejdet blandt Medhjælperungdommen. I samme Afsnit findes Oplysninger om Hjælp til Uddannelse, Stipendier m. m. Dertil indeholder Bogen nogle praktiske Oplysninger om Forbundet, Hjælpefonden, Arbejdsløshedskassen, Fortsættelseskassen, statistiske Tabeller, Afdelingsfortegnelse, Raad og Vink, Fortegnelse over Købstædernes Størrelse, Skatteforhold, Byraadenes Sammensætning, Lukkelovens vigtigste Bestemmelser, Omtale af den nye Lærlingelov.

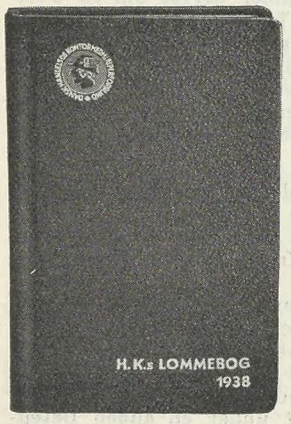

Af Bogens øvrige Afsnit nævner vi udover den almindelige Dagkalender med Agenda, Post- og Telegraftakster, Socialreformen. Fra Fødsel til Død, Vejlængder, Første Hjælp, Kurser, m. m. — Ja, saadan kunde vi nævne i det uendelige alle de interessante og nyttige Oplysninger, som Bogen indeholder. — Og trods denne overvældende Stofmængde, fremtræder Bogen i et net og fikst Udstyr og Format.

Vi tror, at vi med denne vor egen Lommebog har fundet netop den Form, som passer specielt den organiserede Medhjælper, og tvivler ikke om, at Bogens Udbredelse i Aar vil blive yderligere forøget. Naar dertil kan føjes, at Lommebogen, trods sit i Aar smukke Udstyr, trods sit i Aar vægtigere Stof, og trods de almindelige Prisstigninger paa Papir m. m., kan sælges billigere end sidste Aar, idet Prisen i Aar er fastsat til **Kr. 1,50,** gaar vi ud fra, at denne Bogens 20. Aargang vil finde fortjent Afsætning. Vi anbefaler vore Medlemmer at sikre sig denne lille praktiske Raadgiver. Den faaes ved Henvendelse til Afdelingerne.

Fint Arbejde.

DEN store Agitation, der i Sommer har været udfoldet forud for Landsstævnet, har naturligvis øvet sin Virkning. Vi omtalte i forrige Nummer af Medlemsbladet den store Medlemstilgang, Sommermaanedernes Agitation havde bragt. — Men naturligvis var ogsaa selve Landsstævnets Demonstrationer en Propaganda, som gav Genlyd Landet over. At Stævnet ikke har været uden Virkning, viser Indmeldelserne i September. Alene denne Maaned bragte

432 Nyindmeldelser,

hvilket er det højeste Antal vi har haft i de tilsvarende Maaneder i de seneste Aar.

Indmeldelserne fordeler sig saaledes:

København	183	Holstebro	8
Odense	39	Svendborg	8
Aarhus	15	Haderslev	7
Kolding	14	Hobro	5
Helsingør	13	Horsens	5
Aalborg	12	Køge	5
Esbjerg	11	Nykøbing M.	5
Nakskov	11	Næstved	5
Ringsted	10	Sønderborg	5
Randers	9		

Derefter havde Middelfart, Roskilde, Viborg og Vordingborg hver 4 og Frederikshavn, Haslev, Maribo, Nykøbing F. og Slagelse hver 3 Indmeldelser. 24 Afdelinger havde Antal derunder.

Det er naturligvis ikke mindst de enkelte Agitatorers energiske Virksomhed i Fortsættelse af Stævnet, der har bibragt dette stolte Resultat. Vi takker vore Kolleger for dette Arbejde og regner med, at vi fortsætter med at udnytte de Muligheder, vi har for at bringe Tallet endnu højere op i de kommende Maaneder og vi erindrer i al Beskedenhed om, at Rekorden i en Vintermaaned er 590. — Saa vi maa nok hellere tage kraftigt fat allerede fra i Dag.

Fortsættelseskassen aabnes for Udbetaling den 1. November.

DA det gennem den i Oktober optagne Arbejdsløshedsstatistik har vist sig, at de i Arbejdsløshedsloven fastsatte Betingelser for en Genaabning af Fortsættelseskassen forelaa opfyldt, indsendte Hovedledelsen Anmodning til Arbejdsdirektoratet herom, og Direktoratets Tilladelse til at paabegynde Udbetaling af Fortsættelsesunderstøttelse fra 1. November foreligger.

Der er herom til Afdelingerne udsendt fornøden Instruktion, men vi skal her oplyse, at Retten til at faa Understøttelse af Fortsættelseskassen tilkommer enhver, der har opbrugt deres aarlige Maksimumunderstøttelse gennem Arbejdsløshedskassen — henholdsvis 90, 120 eller 140 Dages Understøttelse — saafremt og saalænge de har haft mindst 26 Ugers Arbejde indenfor de sidste 3 Aar.

Medens der tidligere kun kunde udbetales ialt 70 Dages Understøttelse gennem Fortsættelseskassen, er der i den nye Arbejdsløshedslov sket den betydningsfulde Ændring, at Fortsættelseskassens Understøttelse ydes efter samme Regler og i samme Størrelse og Dageantal som Arbejdsløshedskassens ordinære Dagpengeunderstøttelse, hvilket med andre Ord vil sige, at der indenfor et Regnskabsaar (regnet fra 1. April til 31. Marts) kan udbetales følgende Understøttelse:

Efter Medlemsskab i	Antal Dage	Ikke-Forsørgere: pr. Dag	Forsørgere: pr. Dag
1 Aar	90 Dage	Kr. 2.00	Kr. 2.00
4 -	120 -	- 2.50	- 3.00
8 -	140 -	- 3.00	- 4.00

Medlemmer, der har opbrugt det aarlige Understøttelsesmaksimum gennem Arbejdsløshedskassen, og som derefter har haft Beskæftigelse af mere end 30 Dages Varighed. maa henvende sig i deres Afdeling og udfylde et nyt Skema til Arbejdsløshedsanmeldelse. Medlemmer, der er fortsat ledige anføres derimod automatisk til Fortsættelseskassen og behøver ikke at indsende nyt Skema.

Kontrollen af arbejdsløse Medlemmer, der oppebærer Understøttelse af Fortsættelseskassen, sker paa almindelig Maade som for de vedtægtsmæssigt understøttede. Der benyttes de sædvanlige Kontrolkort, og Kontrolreglerne paa dette Korts Bagside skal nøje følges.

Vi benytter Lejligheden til at understrege, at de Arbejdsløse skal lade sig afkontrollere mindst hveranden Dag. Det er af Hensyn til Mulighederne for vedblivende at holde Fortsættelseskassen aaben nødvendigt, at samtlige Arbejdsløse møder til Kontrol og staar tilmeldt et offentligt Arbejdsanvisningskontor.

Forslaget til Funktionærlov genfremsat.

I Folketingets Møde den 15. Oktober fremsatte Medlemmer af Det konservative Folkeparti paa ny Forslag til Lov om individuelle Arbejdsaftaler. Uanset den Kritik, der er rettet imod Forslaget fra forskellig Side, blev dette fremsat i den samme Skikkelse, i hvilken det blev forelagt ved forrige Rigsdagssamlings Slutning.

Forslaget havde oprindelig 7 Fædre, nu har det 8, idet Carsten Raft ogsaa er medtaget som Forslagsstiller; men dette gør jo ikke Indholdet af Lovforslaget bedre.

Det ventes, at Forslaget vil komme til Behandling i Folketinget midt i November Maaned.

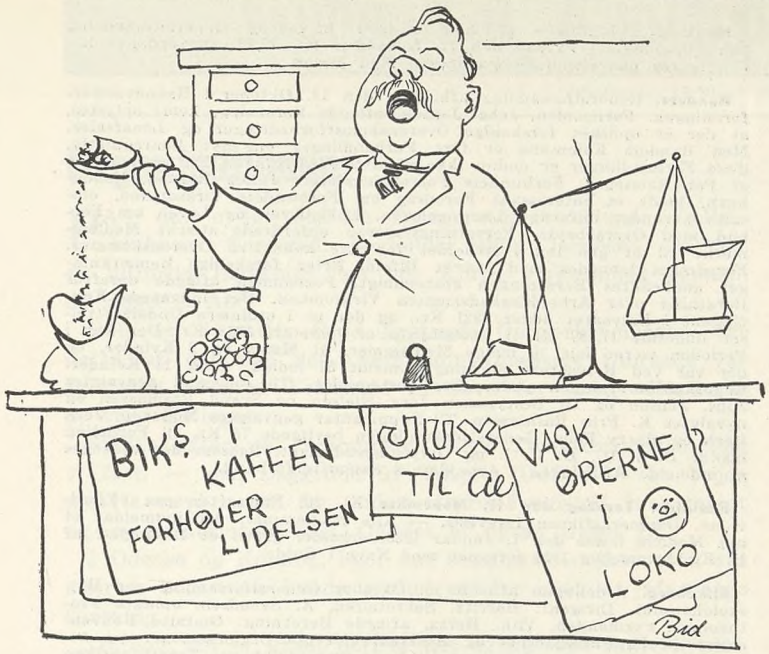

Maanedens Vise:

Læremesterens Sang.

Efter den nye Lærlingelov skal Aftenskole-Undervisningen slutte Kl. 8, men Købmandsforeningerne søger om Dispensation, saaledes at Undervisningen som sædvanlig skal vare til Kl. 9.

Mel.: Skolemesterens Sang
(Det gaar atter hjemad til den lille By).

DET gaar ikke fremad for den gamle By,
der hvor Aftenskolen ligger med sit Ry,
der sku' Læredrenge vær' til Klokken 9,
oh, nu er den gyldne Tid forbi.

Vi har faat en Lov om Læredrenges Færd,
ak, saa mange slemme Ting bestemmes der,
Løn og Ferie og Skolegang og sligt,
det i gammel Tid var Løgn og Digt.

Det var meget bedre i den gamle Tid,
der var ingen Diskussion og Vrøvl og Strid,
om hvordan en Læredreng behandles sku',
saadan er det ikke mere nu.

Lov om Lærlinge, oh ja, hvad skal det til,
hver en Købmand er dog baade god og mild,
han ku' maglig uden Lærling-Lov sig klar.
„Ned med Loven" er det bedste Svar.

Men vor Tid er uden Fryd og uden Fred,
selv de Unge vil jo virklig tale med,
de har mange Ungdoms-Grupper i H. K.,
hvor de lær' for egen Sag at slaa.

I det gamle Landsting gennem mange Aar,
Lærling-Lov blev syltet hen saa det forslaar,
Højre-Venstre var til Syltning vældige,
men tilsidst var de uheldige.

Og vi har nu altsaa Lærling-Loven faat,
ja, saa sørgeligt er det da altsaa gaat,
vi maa endlig ikke holde os i Roen
men maa kræve Dispensation.

Vi skal slippe Lærlingen for tidligt fri,
hvis han ikke skal paa Skole helt til 9,
han skal rømme op og rydde paa vor Disk,
ellers gaar det hele skam i Fisk.

Vi maa gøre alt, hvad Kræfterne formaar,
hele Loven sku vi helst ha' slaat i Skaar,
selv de Handlende Detail de kan dog jo
kræve Dispensation en Gros.

Oskar Hansen.

Paa Højskole med Udlændinge

Den internationale Højskoles Vinterkursus varer fra 3. November til 10. April. Der er allerede indmeldt ca. 14 Amerikanere, 4 Englændere og desuden ventes en Del tysktalende Udlændinge fra Czekoslovakiet, Schweiz og Holland. Eleverne paa Vinterskolen faar saaledes rig Lejlighed til Opøvelse af praktisk Sprogfærdighed. De viderekomne i Sprog faar desuden Lejlighed til at høre Foredrag paa Engelsk og Tysk om: Internationale Forhold, Sammenlignende Kulturhistorie og Sociale Forhold. For dem, der ikke ønsker at studere Sprog, bliver der tilrettelagt en Undervisningsplan, der ogsaa vil give disse Udbytte af Tiden paa Skolen.

Der gives Undervisning i Dansk, Regning og Bogføring samt i Tysk og Engelsk for dem, der ønsker at lære Sprog. Endvidere er der Foredrag paa Dansk om: Nutidens Historie, sociale Spørgsmaal, Lande og Folk og ledende Skikkelser i Aandshistorien. Endvidere er der adskillige Studiekredse paa hver halvanden Time over Emner som Fagforeningsbevægelsen, Kooperation, Erhvervsgeografi, Udviklings- og Arvelighedslære, Samfundslære, Internationale Forhold etc. Der gives Tid til Selvstudium samt til legemligt Arbejde paa Værksted eller i Have, ligesom der daglig er en Times Gymnastik.

Arbejdsløse kan faa Opholdet betalt gennem Arbejdsdirektoratet. Program og Indmeldelsesblanket faas ved Henvendelse til Skolen.

Conto pro diversi.

KORSHOLMS GRAFISKE FREMSTILLING AF DET DOBBELTE BOGHOLDERI.

Vi har tidligere her i Bladet bragt en Anmeldelse af Korsholms grafiske Fremstilling i det dobbelte Bogholderi, der giver en letfattelig og overskuelig Oversigt over Posteringerne paa de forskellige Konti og over Statusopstilling.

Korsholm, der nylig er afgaaet ved Døden, har efterladt sig et mindre Oplag af Tavlerne, som hans Enke, S. Korsholm, Kollund, Sønderjylland, realiserer for Kr. 1,50 pr. Stk.

AXEL GUNDELS ADRESSE.

Da der jævnlig rettes Forespørgsel til Hovedkontoret om Axel Gundels Adresse, og da vi ved, at Axel Gundel glæder sig af Hjertet over hver Hilsen fra Danmark, hidsætter vi her hans Adresse, idet vi opfordrer vore Medlemmer til at sende Forbundets Stifter en Hilsen.

AXEL GUNDEL,
2414 North Kimball Ave.
Chicago, Ill., U. S. A.

REFERATET FRA HOVEDBESTYRELSESMØDET

3.—4. Oktober maa paa Grund af Pladsmangel udgaa til næste Nr.

Fra Afdelingerne.

Brønderslev. 19. Oktober afholdtes halvaarlig Generalforsamling paa Hotel »Brønderslev«. Jens Christensen valgtes til Dirigent. Formanden Vilh. Andersen aflagde Beretning for Halvaaret, og Kassereren forelagde det reviderede Regnskab. Begge Dele godkendtes. Til Formand nyvalgtes Aage Jensen, og til Kasserer nyvalgtes Poul J. Jensen. Til Bestyrelsen valgtes Vilh. Andersen og Frk. Erna Pedersen med Harald Christensen og Jens Christensen som Suppleanter. Til Medlem af Fællesorganisationen valgtes Harald Christensen. Som Revisor valgtes Emil Christiansen. Det vedtoges at bevilge Arbejdernes Oplysningsudvalg et Tilskud paa 15 Kr. Det vedtoges at afholde en Stiftelsesfest, og der valgtes et Festudvalg til at arrangere Festen. Efter Generalforsamlingen gav Afdelingen Kaffe til de fremmødte Medlemmer, og ved Kaffebordet takkede den afgaaede Formand for godt Samarbejde i de forløbne Aar, ligeledes takkede den ny Formand for Valget og haabede paa godt Arbejde i Fremtiden. Sekretæren.

Esbjerg. Afdelingens halvaarlige Generalforsamling afholdtes 11. Oktbr. paa Hotel »Royal«. Fuldmægtig Mar. Nielsen valgtes til Dirigent, hvorefter Formanden, Rob. Larsen, aflagde en udførlig Beretning om Sommerens faglige og organisationsmæssige Arbejde. Efter en enkelt Forespørgsel godkendtes Beretningen eenstemmigt. — Arbejdsløshedskassens Halvaarsregnskab, der balancerede med Kr. 11,030,30, oplæstes og toges til Efterretning. Til Formand genvalgtes Rob. Larsen eenstemmigt, og til Bestyrelsen genvalgtes Aage Larsen, Aage Jespersen, Meinertz Nielsen og nyvalgtes Helge Tønnesen. Suppleanter blev Jørgen Bielefeldt og Iver Winde. Til Revisor genvalgtes Jørgen Pedersen. Som Repræsentanter til Vestsj. Soc.-Dem. genvalgtes Rob. Larsen og H. Jespersen. Et Forslag fra Bestyrelsen ang. Henlæggelsen af økonomiske Midler til Udgifter ved Afdelingens 40-aarige Jubilæum vedtoges.

Frederikssund. Ordinær Generalforsamling afholdtes 13. Oktober paa Hotel »Dannebrog«. Til Dirigent valgtes H. L. Jensen, Slagteriet. Sekretæren Alfred Andersen oplæste Forhandlingsprotokollen, og derefter aflagde Formanden, Chr. Jørgensen, Beretning for Halvaaret. Medlemstallet var steget til 75, heraf var 3 arbejdsløse. Der var opnaaet Lønoverenskomst med Byraadet vedrørende Personalet paa Kæmnerkontoret. Der havde været en Klage over en Lærling, der ikke kunde faa Lov at gaa rettidig paa Handelsskole, men denne Sag var bragt i Orden. Afdelingen havde afholdt en vellykket Udflugt Søndag den 11. Juli og deltaget i Landsstævnet. Beretningen godkendtes. Kassereren, Alfred Andersen, oplæste det reviderede Regnskab, der udviste en Formue paa 484 Kr. og en Kassebeholdning paa 348 Kr.; der var udbetalt i Understøttelse 513 Kr. Regnskabet godkendtes eenstemmigt. Til Formand genvalgtes Chr. Jørgensen med Akklamation. Til Bestyrelsen nyvalgtes H. Chr. Jensen, Slagteriet, i Stedet for J. Chr. Madsen, der ikke ønskede Genvalg. Suppleant blev Frk. Rita Hansen, Magasin du Nord. Til Revisor valgtes H. L. Jensen, Slagteriet, med J. P. Hansen, Brugsforeningen, som Suppleant. Til Repræsentanter for Arbejdernes Fællesorganisation valgtes Formanden, Kassereren, H. C. Jensen, Slagteriet, og Henry Jensen, Autocompagniet. Suppleant: Gustav Madsen. — Under »Eventuelt« havde H. C. Jensen, J. C. Madsen, Henry Jensen, Gunner Larsen og flere Ordet. Det vedtoges at afholde Andespil den 7. Novbr. og forskellige Underholdnings- og Agitationsaftener i Vinterens Løb. Efter Generalforsamlingen var der gratis Kaffebord for Medlemmerne, og her tog Formanden Ordet og takkede dem, der havde medvirket til det gode Resultat; han rettede en særlig Tak til Chr. Madsen for hans Arbejde i Bestyrelsen de sidste 4 Aar og henstillede til samtlige Medlemmer at deltage i Agitationen. Alf.

Grenaa. Generalforsamling afholdtes 19. Oktober paa Hotel »Skandinavien«. Til Dirigent valgtes Byraadssekretær Høeg-Bahnsen. Sekretæren, Ejnar Pedersen, oplæste Forhandlingsbogen og i Tilknytning hertil aflagde Formanden, Frede Dahlin, Beretning for Halvaaret. Formanden oplyste, at de kommunale Kontorfunktionærer havde oprettet en Klub og gav desuden forskellige Oplysninger vedrørende Arbejdsløshedsunderstøttelsen, ligesom han kort omtalte den nye Lærlingelov. Medlemsantallet pr. 1. Okt. var 110 Medlemmer. I Forbindelse med Formandens Beretning afgav Ungdomsgruppeledereren Ejnar Pedersen en kort Beretning om Ungdomsgruppens Virksomhed. Forhandlingsbog og Beretning godkendtes enstemmigt. Frede Dahlin fremlagde derefter det reviderede Regnskab, der ogsaa enstemmigt godkendtes. Da Frede Dahlin ikke ønskede Genvalg som Formand paa Grund af evt. Bortrejse fra Byen, vedtoges det enstemmigt at vælge Kassekontrollør Ejnar Pedersen, som takkede for Valget og derefter omtalte den store Udvikling, Afdelingen havde gennemgaaet i de 5 Aar, Frede Dahlin havde røgtet Formandshvervet. De Resultater, der i denne Periode var opnaaet, havde Frede Dahlin sin store Andel i. Til Bestyrelsen genvalgtes Sigurd Larsen og nyvalgtes Frk. Thomsen i Stedet for Aksel H. Hansen, der ikke ønskede Genvalg. Suppleanter blev Egon Rasmussen og Frk. Jacobsen. Til Revisor valgtes Fru H. Rasmussen med Frk. Jenny Henriksen som Suppleant. Man vedtog derefter at afholde en Stiftelsesfest i November Maaned, og det overlodes til Bestyrelsen at fastlægge Programmet og fastsætte en Dato. Under Eventuelt udspandt der sig bl. a. en livlig Diskussion ang. en lokal Tillidsmands Udmeldelse af Forbundet, og man drøftede, hvad der burde foretages i Sagen. Til at deltage i Vinterens Agitationsarbejde valgtes et Agitationsudvalg bestaaende af G. Engelsted, Sv. Aa. Christensen, Egon Rasmussen, Frk. M. Holst, Frk. Jacobsen, Jens Edv. Jensen, Frants Hougaard og Ejnar V. Johansen.

Hjørring. Alle Afdelingens Medlemmer, der inden 1. Januar 1938 skaffer et nyt Medlem, kan som Præmie gratis erholde Handels- og Kontormedhjælpernes Lommebog for 1938 eller Handels- og Kontormedhjælpernes Emblem. Bestyrelsen.

Kolding. Generalforsamling afholdtes paa Industriforeningen den 11. Oktober. Til Dirigent valgtes Ch. W. Jensen. Efter Protokollens Oplæsning aflagde Formanden, N. P. Andersen, Beretning for Halvaaret. Afdelingens Bestyrelse har i Samarbejde med Arbejdernes Fællesorganisation paabegyndt et Arbejde for at faa organisationsmæssige Forhold bragt i Orden inden for forskellige Firmaer her i Byen. Afdelingen har i Halvaaret faaet ikke mindre end 74 nye Medlemmer, hvorefter Medlemstallet pr. 30. September er 558, heraf er 139 Kvinder og 94 Lærlinge. Foreningens Pladsanvisning har anvist Plads til 9 ledige Medlemmer. Derefter fremlagdes Regnskabet, der balancerede med 24,457 Kr. Heraf er udbetalt Understøttelse til ledige Medlemmer 9028 Kr. — Beretningen godkendtes enstemmigt. Der var ingen Forslag indkommet til Behandling. Til Kasserer genvalgtes N. P. Andersen med Akklamation. Til Bestyrelsen genvalgtes C. L. Schmidt, Th. Jørgensen og K. Jepsen, nyvalgt blev H. J. Andersen. Til Revisor genvalgtes C. D. Olesen. Under Eventuelt drøftedes Arbejdet for Vintermaanederne, saavel det faglige som det festlige. Generalforsamlingen var godt besøgt.

Korsør. Generalforsamling afholdtes 12. Oktober paa Klubhotellet med 54 Deltagere. Der indledtes med fælles Kaffebord, hvor flere Medhjælpersange blev afsunget. Formanden, Prokurist H. Christoffersen, bød Velkommen og udtalte til Indledning nogle Mindeord om Lærling Erik Mathiesen, der i Halvaarets Løb var død som Følge af Ulykkestilfælde paa sin Arbejdsplads; Medlemmerne tilkendegav deres Deltagelse ved at rejse sig. Efter at Inkassator Axel Wedel havde overtaget Dirigenthvervet, aflagde Formanden Beretning og omtalte den forbedrede Overenskomst med Kommunen, Afdelingens gode Tilslutning til Landsstævnet og de øvrige Sammenkomster og Udflugter, der havde været, samt oplyste, at der var paabegyndt ugentlige Klubaftener, og at Medlemstallet nu var 123. Efter en kort Diskussion, hvorunder et Medlem udtalte, at Aarsagen til, at Lærlingene ikke kunde gennemorganiseres, var, at Medlemsbladet var et Propagandablad for Socialdemokratiet, hvilken Paastand Formanden besvarede, blev Beretningen eenstemmigt godkendt. Ved de efterfølgende Valg blev H. Christoffersen eenstemmigt genvalgt som Formand. Poul Ahlefeldt Hansen nyvalgtes til Bestyrelsen med Valther Jørgensen og Kommis Thomsen som Suppleanter, og Frk. Helene Christensen og Thomsen genvalgtes henholdsvis som Revisor og Revisorsuppleant. Repræsentanterne til Fællesorganisationen, Formanden, Kjærsgaard Nielsen og Nis Jensen genvalgtes med Bang Hansen, Axel Wedel og Poul A. Hansen som Suppleanter. Ligeledes genvalgtes Kontrahenterne til Korsør Socialdemokrat. Det vedtoges til Assistance for Bestyrelsen og Ungdomsgruppen at nedsætte et Agitationsudvalg, hvortil valgtes: A. Wedel, P. Carlsen, J. Erichsen, Sv. Aa. Rasmussen og Walther Jørgensen. Efter Afsyngelsen af Medhjælpermarchen og et Leve Forbundet sluttede Generalforsamlingen med muntert Samvær.

Næstved. Afdelingen afholder ordinær halvaarlig Generalforsamling paa »Bygningen« **Fredag den 12. November Kl. 19,30.** Dagsordenen bekendtgøres paa Generalforsamlingen. Mød præcis.

Randers. Generalforsamling afholdtes den 12. Oktober i Haandværkerforeningen. Formanden, Johs. Jensen, aflagde Beretning, hvori oplystes, at der er opnaaet forskellige Overenskomstforbedringer og Lønaftaler. Med Randers Kommune er ført Forhandlinger om nyt Lønregulativ, disse Forhandlinger er endnu ikke afsluttet. Afdelingen har gennemført et Par Retssager. Forbundets Forretningsfører, Julius Hansen, København, holdt et interessant Foredrag om Forbundets Virksomhed, omtalte herunder udførligt Lærlingeloven, Lukkeloven og Loven om Forbud mod Overarbejde. Forretningsføreren opfordrede stærkt Medlemmerne til at gaa ind i Arbejdet for nye kollektive Overenskomster. Foredraget lønnedes med stærkt Bifald. Efter forskellige Bemærkninger godkendtes Beretningen enstemmigt. Formanden aflagde derefter Beretning over Arbejdsløshedskassens Virksomhed. Det indgaaede Kontingent i Halvaaret udgør 8921 Kr., og der er i ordinære Understøttelser udbetalt 17,487 Kr. I Socialhjælp er udbetalt 5758 Kr. Der har i Perioden været ialt 70 ledige Medlemmer, 61 Mænd og 9 Kvinder, og der var ved Halvaarets Slutning tilmeldt 57 ledige, deraf 11 Kvinder. Regnskabsberetningen godkendtes enstemmigt. Til Formand genvalgtes Johs. Jensen og til Bestyrelsen Jens Nielsen og Svend Rasmussen og nyvalgtes K. Friis Rasmussen. Til Suppleanter genvalgtes Mollerup, Jens Bech og Harry Friis. Generalforsamlingen bevilgede 75 Kr. til Fordeling blandt D. s. U., D. U. I. og Oplysningsudvalget, ligesom det vedtoges at indmelde Afdelingen i Arbejdernes Samariterforbund.

Roskilde. Torsdag den 18. November Kl. 20: Filmsaften paa »Fjordvilla«. Danmarksfilmen forevises. — Alle Medlemmer, der indmelder et nyt Medlem inden den 1. Januar 1938, erholder gratis et Eksemplar af H. K.s Lommebog 1938 forsynet med Navn i Guld.

Silkeborg. Afdelingen afholdt 13. Oktober Generalforsamling paa Højskolehotellet. Dirigent: Harritz. Sekretæren, A. Svendsen, oplæste Protokollen. Formanden, Vilh. Hertz, aflagde Beretning. Omtalte Henvendelser til Papirarbejdernes og Maskinarbejdernes Organisationer om Bistand i Agitationsarbejdet samt til Kontorpersonalet paa Tekstilfabriken »Silkeborg« med Opfordring til Indmeldelse. Omtalte endvidere Tilskudet til Ungdomsgruppen og Afdelingens Administrationstilskud samt Forhandling med Silkeborg Bibliotek og Resultatet heraf og iøvrigt flere af Afdelingsformanden foretagne Forhandlinger vedrørende Indmeldelse m. m. Nævnte Tanken om Instruktionskursus for Ungdomsgruppeledere, i hvilken Forbindelse han paapegede det udmærkede Arbejde indenfor Afdelingens Ungdomsgruppe, som Fisker udførte. Omtalte Arbejdernes Byggeselskabs Planer med den af dem erhvervede Ejendom m. m. samt et Feriegodtgørelsesspørgsmaal. Fisker aflagde herefter Beretning om Ungdomsgruppens Virksomhed i den forløbne Periode. Begge Beretninger gav Anledning til Diskussion, hvorefter Protokol og Beretning godkendtes. Kassereren forelagde Arbejdsløshedskassens Regnskab, som godkendtes. Et indsendt anonymt Forslag bortfaldt. Herefter foretoges Valg. Formanden genvalgtes, medens Anius Sørensen indvalgtes i Bestyrelsen i Stedet for Reinholdt Nielsen, og A. Svendsen genvalgtes. Suppleanter blev Reinholt Nielsen og S. A. Hansen. Hjorth Christensen genvalgtes til Revisor, medens S. A. Hansen nyvalgtes hertil. Suppleant: Harry Hansen. Senere har Bestyrelsen konstitueret sig med Martin Lund som Næstformand og A. Svendsen som Sekretær.
Vilh. Hertz.

Varde. Generalforsamling afholdtes 12. Oktober. Rejsesekretær Robert Larsen, Esbjerg, deltog. Til Dirigent valgtes Wilfred Hansen. Formanden, E. Gardrup Hansen, aflagde Beretning. Medlemsantallet var steget lidt og udgjorde nu 84. Der er afsluttet Overenskomst med Brugsforeningen ved Sønderport. Ungdomsarbejdet havde stagneret. Formanden omtalte den tidligere Kasserers Fratræden og sluttede med en kraftig Opfordring til Deltagelse i Agitationsarbejdet. Kassereren forelagde Regnskabet, der balancerede med Kr. 860,35. Det var lykkedes Kassereren fra et Underskud paa 18 Kr. at oparbejde en Kassebeholdning paa Kr. 208,80. Til Formand genvalgtes E. Gardrup Hansen. De afgaaende Bestyrelsesmedlemmer genvalgtes, og til Suppleanter valgtes Hans Lund og Gilbert Jensen. Til Revisor valgtes Gilbert Jensen. Suppleant: B. Krejlgaard. Forslag om Nedlæggelse af Ungdomsgruppen forkastedes.

Vejen. Afdelingen afholdt den 18. Oktober Generalforsamling. Til Dirigent valgtes Rob. Larsen. Formanden, N. R. Jeppesen, aflagde derefter Beretning. Afdelingens Medlemsantal er steget til 54 Medlemmer, heraf 10 Lærlinge. Efter at en Del Spørgsmaal til Formanden var besvaret, godkendtes Beretningen eenstemmigt. Derefter fremlagdes Halvaarsregnskabet, der balancerede med Kr. 2106,80. Heraf er udbetalt i Understøttelse til Medlemmer Kr. 691,00. Regnskabet godkendtes eenstemmigt. Til Formand genvalgtes N. R. Jeppesen. Til Bestyrelse nyvalgtes: Karen Nielsen, P. Pedersen og H. Tøndering med P. M. Madsen og Pallesen som Suppleanter. Til Revisor valgtes H. G. Madsen med L. M. Nøhr som Suppleant. Generalforsamlingen var godt besøgt.

Viborg. Halvaarlig Generalforsamling afholdtes 19. Oktober paa Forsamlingsbygningen. Til Dirigent valgtes H. I. Hansen. Formanden, Einar Hansen, aflagde udførlig Beretning for Halvaaret. Oplyste, at alle Funktionærerne paa Kommunekontoret var organiseret paa to Damer nær. De indtager det mærkværdige Standpunkt, at de meget vel kan nyde de Fordele, Organisationen har skaffet dem ved Overenskomsten, men alligevel fornemt holde sig tilbage, naar det gælder Medlemsskab. I Halvaaret er der modtaget 28 nye Medlemmer. Medlemsantallet pr. 30. September er 246. Beretningen godkendtes eenstemmigt. Regnskabet balancerede med Kr. 9059,35. I Kontingent til Arbejdsløshedskassen er indgaaet Kr. 2653,50, i Understøttelse er udbetalt Kr. 3048,40, af Hjælpefonden Kr. 173,20. Til Formand genvalgtes Einar Hansen. Til Bestyrelsen genvalgtes Harald Aggerholm, Svend Aage Nielsen og Villy Aug. Hansen. Suppleanter blev Friederich Mørk, Søren Børresen Poulsen og Ernst Skov. Som Revisor nyvalgtes Sigurd Nørgaard med Georg Christensen som Suppleant. Efter Generalforsamlingen holdt Sekretær Henry Gran et udmærket Foredrag om den nye Lærlingelov. Foredraget hilstes med stærkt Bifald, og i Tilslutning hertil førtes en kort Diskussion, hvori deltog E. Hollmann, H. Aggerholm, Mørk, J. Holtegaard og Formanden. Der fremvistes nu en Film fra H. K.s Landsstævne og en Film fra Siam. Ego.

— Afdelingen afholder selskabelig Sammenkomst med Underholdning og Bal paa Hotel »Phønix« **Søndag den 14. November** i Anledning af 25 Aars Dagen for Afdelingens Stiftelse. Bestyrelsen.

Vordingborg. Afdelingens ordinære halvaarlige Generalforsamling afholdes **Fredag den 5. November** Kl. 20 paa Hotel »Valdemar«. Dagsorden i Henhold til Lovene. Holger Jensen.

Kommunal Kontormedhjælper Tidende

Redigeret af **Viggo Hougaard**, Holbæk.

Organisationen.

PAA det nylig afholdte Delegeretmøde aflagde Fællesklubbens Formand, Bogholder Vilh. Jacobsen, Aarhus, en udførlig Beretning om vor Klubs Virksomhed gennem de sidste 2 Aar.

Det, der i særlig Grad fæstnede Opmærksomheden, var dette, at der paa det overenskomstmæssige Omraade var foretaget et stort Fremstød til Gavn for mange Hundrede af vore Kolleger.

Straks efter de kommunale Valgs Tilendebringelse slog vi fast, — paa Baggrund af Valgets Udfald — at Vejen maatte være aaben for endnu større Fremstød, lønmæssigt og organisationsmæssigt. Og det er ogsaa slaaet til.

I Odense og Kolding, hvor vor Organisation ikke stod saa stærkt, som man kunde ønske, er der sket et afgørende Omsving.

Og som det er gaaet dér, er det ogsaa sket andre Steder. Overalt er der stadig og stigende Tilslutning til og Forstaaelse af den Betydning, vor Organisation har for de kommunale Kontorfunktionærer.

Vi, der gennem mange Aar har været med i dette Organisationsarbejde, hilser med Glæde denne Fremgang, som virker ansporende til yderligere Arbejde og til Befæstnelse af det indvundne.

Der er overalt Røre indenfor Tjenestemændene, det være sig Statens eller Kommunernes.

Det er godt at vide, at der bag os staar en stor og indflydelsesrig Organisation, naar vi rejser vore Krav, og Krav vil der blive rejst i den kommende Tid til de kommunale Raad. De kommunale Kontorfunktionærer er ikke saa godt aflagte, at de kan bære de stigende Leveomkostninger med Lønninger, der ikke i de senere Aar har været underkastet en gennemgribende Revision.

I dette Arbejde har vi vor Organisations Støtte.

Derfor venter den ogsaa af os, at vi hver især er Agitatorer for den.

Den personlige Beskatning til Kommunen.

KOMMUNALDIREKTØR E. Rambusch, Esbjerg, har paa Det Schønbergske Forlag udsendt en ny Bog om Personbeskatning.

Kommunaldirektøren, der vil være kendt af alle, der har med Skat at bestille — ikke mindst af alle Kursister fra Karlslunde i Aar — har i 1933 udsendt en lignende Bog, der dog ogsaa indeholdt Afsnit om Statsbeskatning.

Dette Afsnit er ikke genoptrykt i den nu udsendte Bog, hvilket Udgiveren ogsaa i sit Forord til den nye Bog gør opmærksom paa, idet denne alene omfatter Opholdsskat, Erhvervsskat og Selskabsskat.

Som det i 1933 lykkedes Herr Rambusch at udsende en for alle »Skattemænd« uundværlig Haandbog, saaledes er det ogsaa denne Gang lykkedes indenfor et forholdsvis ringe Antal Sider (ca. 150) at give en klar og paa mange Omraader stærkt tiltrængt Fremstilling af, hvorledes Lov af 18. Februar 1937 skal forstaas; dette gælder ikke mindst det i Loven helt nye — nemlig Erhvervsbeskatningen, som alle Dage har været »Volapyk« for Skatteyderne og har sat mange Skatteteknikere graa Haar i Hovedet.

Som Herr Rambusch i sin nye Bog har givet en Fremstilling af dette Spørgsmaal, belyst med Eksempler, vil det utvivlsomt være til Nytte og Glæde for Folk, der i den kommende Tid skal tumle med dette Problem.

I det hele taget kan man om Bogen sige, at den er velskrevet uden at være tynget af for megen Lærdom, lige til at anvende af saavel Ligningsmyndigheder som Skatteteknikere.

Et udmærket og udførligt Sagregister forhøjer Bogens Værdi som Haandbog, og den være hermed anbefalet til alle, som den har Bud til.

Vinterens Oplysningsarbejde.

DEN af fynske kommunale Funktionærer oprettede Kommunalskole har i Oktober Maaned paabegyndt sit andet Kursus, og hertil har meldt sig 29 Deltagere.

Undervisningen omfatter: Kommunal Korrespondance, kommunal Regnskabsføring, Skattevæsen, Socialforvaltning, Samfundskundskab og borgerlig Ret.

Kursus ledes af Kommunelærer Aage V. Nielsen og en Række Kommunal-Embedsmænd fra de fynske Byer er Lærere. Saaledes som man atter har taget fat paa Fyn, vil der ogsaa paa Sjælland blive taget fat paa Oplysningsarbejdet blandt vore Kolleger, idet de sjællandske Instruktionsmøder vil blive paabegyndt i indeværende Maaned, antagelig med Erhvervsskattespørgsmaalet som Emne.

Det er endvidere Tanken at afholde endnu to Møder, formentlig i Januar og Februar Maaneder.

I en Række jyske Byer er vi bekendt med, at de med saa stor Sukces gennemførte Studiekredse om kommunale Spørgsmaal vil blive genoptagne.

De nye Love, som vedrører Kommunerne, Socialreform og Skattelovgivning o. m. a. vil medføre, at man ikke i Vinterens Løb vil mangle Arbejdsstof til saadanne Instruktionsmøder eller Studiekredse.

Vi opfordrer Kollegerne til at slutte op om denne Undervisningsvirksomhed, som paa udmærket Maade supplerer vore Sommerkursus paa Karlslunde.

Statsskatteloven.

Kontorchef Helketts Foredrag udgives.

EFTER Opfordring har Kontorchef i Landsoverskatteraadet C. Helkett, indvilget i at lade sit Foredrag ved det kommunale Kursus 1937 om Statsskatteloven mangfoldiggøre, saa det kan erhverves af de mange Kursusdeltagere og af andre Interesserede.

Da Kontorchef Helkett saa decideret er Ekspert paa dette Omraade vil Offentliggørelsen af hans Foredrag sikkert blive hilst med Glæde og Tilfredshed af de mange Kommunalfolk, der beskæftiger sig med Statsskattesager, ligesom det egner sig udemærket til Undervisningsbrug.

For at kunne bestemme Oplaget er det imidlertid nødvendigt at optage Forudbestilling paa Værket, og de Medlemmer eller andre Interesserede, der ønsker at anskaffe dette, bedes derfor senest den 10. November indgive Bestilling til deres Afdeling.

Prisen retter sig efter Oplagets Størrelse, men vil formentlig blive ca. Kr. 5,00.

Den kommunale Fællesklubs Bestyrelse.

Bogholder Vilh. Jacobsen, Dr. Margrethesvej 27, Aarhus, Telf. 5893, (Formand).

Fuldmægtig Viggo Hougaard, Holbæk, Telf. 95, (Redaktør og Sekretær).

Kommunebogholder P. Mikkelsen, Rønne, Telf. 25.

Fuldmægtig Niels Skade, Matthæusg. 44, København V. Telf. V. 2908 y.

Kontorassistent Harald Andersen, Prinsensgade 44, Aalborg, Telf. 1947.

Kommunebogholder Sigurd Boje, Roskildevej 278, København, Telf. Rødovre 732.

Kontorassistent Walther Petersen, Ivar Huitfeldtsgade 8, Aarhus.

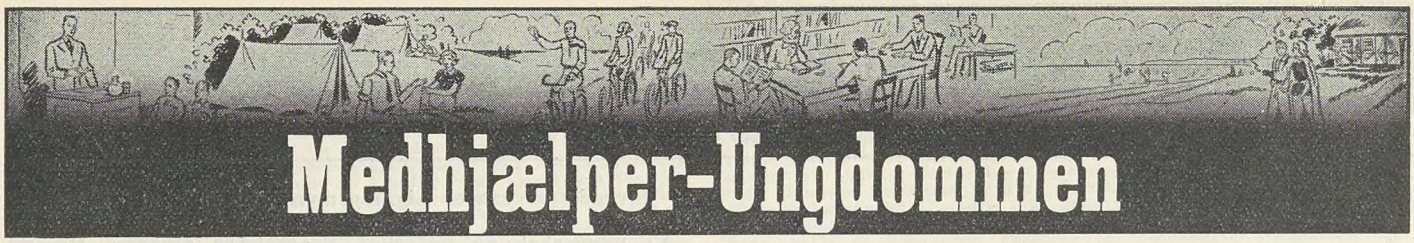

Medhjælper-Ungdommen

Redigeret af **Henry Gran,** København.

Ungdommen melder sig.

Rundt omkring i Ungdomsgrupperne planlægger man for Tiden en personlig Agitation. Selv om der stadig meldes om gode Resultater fra Agitationsarbejdet i Form af mange Nyindmeldelser fra de Unges Side, slaar vi os ikke til Taals hermed; nye Hundrede skal stadig ind. Til Disposition for Agitatorerne er der udsendt en Del virkningsfuldt Agitationsmateriale, og mere vil i den kommende Tid blive fremstillet. Der er altsaa Materiale nok for de Kammerater, som vil give en Haandsrækning i Agitationen.

Det er imidlertid ikke Materialet som saadan, der skal virke overbevisende paa vore unge Fagfæller. Forbundets hele gavnende Virksomhed er i sig selv tilstrækkeligt til, at de endnu udenforstaaende Kolleger bør kunne se Nødvendigheden af Organisationen, blot man taler med dem.

Der er Muligheder nok for en resultatbringende Agitation. Vi har allerede mange flinke Agitatorer, som til daglig yder deres store og opofrende Indsats i vor Kamp; men i en Tid som denne, hvor vi møder Modstand fra forskellig Side, kan vi ikke blive for mange til at bringe Forbundets Idéer videre.

Hver eneste Kammerat bør derfor føle sig som Organisationens Talsmand og som saadan føle det som en Pligt at melde sig til Tjeneste for Afdelingen eller Ungdomsgruppen for at faa Emner og Materiale tildelt.

Lad os vise, at vi ogsaa i Praksis indenfor vort Forbund har en maalbevidst Ungdom, som er med i forreste Række, naar det gælder om at kæmpe frem mod det stolte Maal, vi har sat os. Hvilke Toner, der end maatte lyde fra »Konservativ Ungdom« og andre af Reaktionens Hjælpere, skal vi vise, at vi ikke tror dem en Døjt, men at vor faste Overbevisning er, at kun **een** Organisation ærligt taler Medhjælpernes Sag, og at denne Organisation er **Dansk Handels- og Kontormedhjælperforbund.**



Tysk Korrespondance-Undervisning gratis.

Ungdomsgruppemedlemmer, der ønsker at vedligeholde deres tyske Sprogkundskaber, vil fremtidig kunne korrespondere med Forbundets Hovedkontor for herigennem at opnaa yderligere Øvelse og Færdighed i tysk Korrespondance.

Kammerater, der ønsker at benytte sig af denne gratis Tyskundervisning, kan selv bestemme, hvilket Emne de agter at tilskrive Hovedkontoret om, ligesom Brevenes Omfang kan bestemmes af de paagældende selv.

Brevene vil omgaaende blive besvaret med Rettelse af eventuelle Fejl og med Svar paa de eventuelle Spørgsmaal, Brevene maatte indeholde. Brevene adresseres til Forbundets Hovedkontor, Vestre Boulevard 43, København V., med Paategningen »**Tysk Korrespondance-Undervisning**«. Vi anbefaler Kollegerne Landet over at benytte sig af denne nemme Maade til at faa udviklet deres Kundskaber i det tyske Sprog.

Ny Ungdomsgruppe.

Nykøbing M. Afdeling har efter en vel gennemført personlig Agitation i Byen hvervet et meget stort Antal nye Medlemmer, hovedsagelig Unge. Som et Resultat heraf har Afdelingen endvidere paa sin nylig afholdte Generalforsamling vedtaget at oprette en Ungdomsgruppe. Vi ønsker Afdelingen til Lykke med denne Beslutning og ønsker Afdelingen fortsat Held i sin Agitation og Udbytte af sit nu begyndende Ungdomsarbejde. Forbundet har nu 46 Ungdomsgrupper.

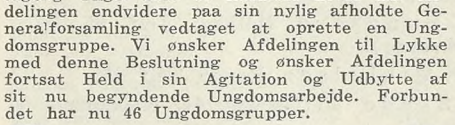

Aalborg. Mandag den 8. November Kl. 20,15 afholder Ungdomsgruppen Pølse- og Valencia-Aften. Oplæsning af Kommunelærer Anker Johansen. Billetter a 35 Øre giver Adgang og skal købes inden Mandag Middag. — **Mandag den 22. November** Kl. 20,15: Henry Pheiffer indleder om den nye Lærlingelov. — **Søndag den 5. December** Kl. 20: Revy og Bal paa Odd-Fellow Palæet. Billetpris Kr. 1,25. **NB.** Alle, der gaar paa Handelsskole, kan naa at deltage i vore Sammenkomster. Tag en uorganiseret Kollega med. Ungdomsgruppen aflagde Besøg i Randers Ungdomsgruppe Søndag den 10. Oktober. 20 af vore Medlemmer deltog i Turen og knyttede Kammeratskabsbaand med Randers-Kolleger. Vi takker vore Kammerater for den gode Modtagelse, vi fik, og haaber, vi kan gøre Gengæld, naar Randers Ungdomsgruppe kommer til Aalborg Søndag den 5. December.

Aarhus. Tirsdag den 9. November afholder Ungdomsgruppen Stiftelsesfest i Forsamlingsbygningen, Amaliegade, i Forbindelse med Afdelingens Gaase- og Andespil. — **Onsdag den 17. November:** Filmsaften Kl. 21 i Forsamlingsbygningen, Amaliegade. — Reservér denne Aften og tag en uorganiseret Kollega med. — **Søndag den 28. November:** Eftermiddagsvandretur til »Ørnereden«, hvor der drikkes Kaffe. Der startes fra Remisen Kl. 13,30. — Kammerater, husk Agitationen.

Esbjerg. Torsdag den 4. November Kl. 20,30 pr. afholder Ungdomsgruppen Filmsaften. Forbundets Lærlingefilm »Myrerne og Snogen« samt Filmen fra Pinselejren ved Gaas Klint forevises. — **Torsdag den 11. November** Kl. 20,30 pr. afholdes Amatøraften. — **Søndag d. 14. November** Kl. 19 pr.: Vandretur. — **Torsdag den 18. November** Kl. 20,30 pr.: K. Kofoed indleder om Funktionærproblemet. — **Torsdag den 25. November** Kl. 20,30 pr.: Oplæsning ved Sekretær Robert Larsen. — **Torsdag den 2. December** Kl. 20,30 pr.: Afslutningsfest: Underholdning, Kaffebord og Dans. Agitér for Tilslutning til Ungdomsgruppens Arrangementer.

Fredericia. Ungdomsgruppen afholder **Søndag den 7. November** 5-Aars Stiftelsesfest paa Teatret. Til denne Fest bliver Kolding, Vejle, Haderslev Ungdomsgrupper indbudt. Programmet vil blive tilsendt.

Grenaa. 11. Oktober afholdtes Generalforsamling. Sekretæren, Ejnar Munk, oplæste Forhandlingsbogen. Ungdomslederen, Ejnar Pedersen, aflagde Beretning for Ungdomsgruppens Virksomhed i Sommer og omtalte udførligt Arbejdet for den kommende Vinter. Beretning og Forhandlingsbog godkendtes eenstemmigt. — Medlemmerne opfordredes til at møde talrigt til Ungdomsgruppens Arrangementer og til at agitere kraftigt blandt deres uorganiserede Kammerater for Indmeldelse i H. K.

Horsens. Lørdag den 6. Novbr. paa Muncks Hotel: Gratis Bal fra Kl. 21-1. — **Fredag den 12. Novbr.** paa Muncks Hotel Kl. 20,30: Diskussionsaften. Emne: Er den organiserede Medhjælper tilstrækkelig interesseret i Samfundsproblemerne? Indleder: Inger Rasmussen og Villy Knudsen. — **Fredag den 26. November** paa Muncks Hotel Kl. 20,30: **Brevaften.** Det er første Gang, vi arrangerer Brevaften. Vi venter Brev fra mange Ungdomsgrupper.

Bestyrelsen.

Korsør. 6. November deltager Ungdomsgruppen i Slagelse Ungdomsgruppes 3-aarige Stiftelsesfest paa Hotel »Postgaarden«. Der startes fra »Casper Brands Plads« Kl. 21. Prisen bliver 1 Kr. Indtegning hos Ungdomsgruppelederen Arne Christiansen. — **16. November** Kl. 20: Brevaften (Klublokalet). — **21. Novbr.:** Stiftelsesfest (?). Herom følger nærmere. — **30. November:** Bobspil-Turneringen begynder Kl. 20 i Klublokalet. — **7. December:** Bobspil-Turneringen fortsættes og sluttes.

Nakskov. Onsdag den 3. November Kl. 20,30: Foredrag ved Lærer H. C. Andersen. Emne: »Reklame«. Kommuneskolen paa Nr. Boulevard. — **Søndag den 7. Novbr.** Kl. 14: Travetur til Juellinge, Aunede. Mødested: Nakskov Dampmølle. — **Onsdag den 10. November** Kl. 20,30: Klubaften. — Forsamlingsbygningen. — **Onsdag den 17. November** Kl. 20,30: Munter Aften. Forsamlingsbygningen. — **Søndag den 21. November** Kl. 14: Gaatur ud i det Blaa. Mødested: Axeltorvet. — **Onsdag den 24. November** Kl. 20,30: Klubaften. Forsamlingsbygningen.

København. Program for November: **Tirsdag den 2.:** Foredrag. Sekretær Johs. Nielsen: Radioen som Kulturfaktor. Forevisning af Radiofilmen »Det tekniske Vidunder«. — **Onsdag d. 3.:** Diskussionsaften. Sport og Sportsidioti. Indleder: Børge Aanæs. — **Søndag d. 7.:** Cykletur til Roskilde med Besøg paa Roskilde Højskole. Start fra Nr. Søgade 27 Kl. 9. Leder: Børge Aanæs. Frokost medbringes. — **Tirsdag den 9.:** Foredrag. Hovedkasserer Hans Jacobsen: Den internationale Arbejdsorganisation. — **Onsdag den 10.:** Diskussionsaften: »Bør man altid benytte danske Varer?«. Indleder: Else Kristensen. Forevisning af Filmen »Nye danske Produkter«. — **Tirsdag den 16.:** De københavnske Afdelingers offentlige Møde, Grundtvigs Hus, Studiestræde 38, Kl. 20 (NB. Ungdomshjemmet er lukket). — **Onsdag den 17.:** Amatøraften. Oplæsning, Sang etc. af forskellige Kammerater. — **Søndag den 21.** Kl. 13: Stort Propagandamøde i »Nora Bio«. Tonefilmen »Palos Brudefærd«. Korte Taler af Foretningsfører **Gustav Pedersen** og Sekretær **Henry Gran.** Adgangskort paa Kontoret og i Ungdomsgruppen. — **Tirsdag den 23.:** Foredrag. Thor Pedersen: Nye Veje for Ungdommens Beskæftigelse. — **Onsdag den 24.:** Diskussionsaften. Hvorledes bliver jeg en god Amatørfotograf. Indleder: Viggo Møller. — **Tirsdag den 30.:** Foredrag af Sekretær **Henry Fetterlein:** Vore Skatter.

Næstved. Næste Klubaften er **Tirsdag den 2. November.** — Ungdomsgruppen arrangerer Tur til Slagelse **Lørdag den 6. November** i Anledning af Stiftelsesfesten i Slagelse Afdelings Ungdomsgruppe. Afgang fra »Bygningen« Kl. 21,30 pr. Indtegning hos Bestyrelsen eller Tlf. 42. Tirsdag—Torsdag—Lørdag Kl. 9-11 Fmd.

Bestyrelsen.

Odense. Søndag den 7. November Kl. 20 afholder Ungdomsgruppen sin Stiftelsesfest. — Nærmere Program er udsendt. — **Tirsdag den 9. November** Kl. 21,15 afholdes Generalforsamling med Dagsorden i Henhold til Vedtægterne. — **Tirsdag den 23. November** Kl. 21,15: Brevaften og festligt Samvær. — Ungdomsgruppens nye Klublokale, Klingenberg 15, er aabent hver Tirsdag fra Kl. 20.

Roskilde. Onsdag den 3. November: Litterær Aften (Aakjæraften). — **Fredag den 5. Novbr.:** Studiekreds. — **Tirsdag den 9. November:** Besøg paa industriel Virksomhed. — **Torsdag den 18. November:** Filmsaften paa »Fjordvilla«, arrangeret af Afdelingen (Danmarksfilmen). — **Onsdag den 24. November:** Foredrag: Agitation og Agitationsformer. — **Fredag den 26. November:** Studiekreds.

Silkeborg. Fredag den 5. November Kl. 21 afholder vi en Jeppe Aakjær Aften. Programmet ser saaledes ud: 1. Fællessang, 2. Foredrag om Jeppe Aakjær (ganske kort), 3. Solosang, 4. Oplæsning, 5. Solosang, 6. Oplæsning, 7. Afslutning, 8. Fællessang. Oplæsning ved Journalist Rasmussen. Solosang ved Svend Hegelund. Fælles Kaffebord a 75 Øre plus Betjening. — **Fredag den 19. November** Kl. 21: Foredragsaften paa Højskolehotellet, hvor Typograf Collatz holder Foredrag over Emnet: »Hvad faar vi ud af den nye Lærlingelov?« Et Foredrag, som enhver Lærling har godt af at høre. Efter Foredraget Diskussion. — **Fredag den 26. November** Kl. 21 afholder vi paa Højskolehotellet en Brevaften. Desuden kammeratligt Samvær. Kaffebord a 75 Øre plus Betjening. Musikunderholdning og Oplæsning. Ordet frit.

Slagelse. Vi minder endnu engang om vor store **Stiftelsesfest paa Hotel »Postgaarden« Lørdag den 6. November Kl. 21,30.** Som allerede tidligere annonceret opføres H. K. Revyen 1937 af V. Mikkelsen og Poul Hansen. En Revy, som sikkert vil slaa alle tidligere Revyrekorder. Mød op denne Aften; naar vi kalder til Fest i Slagelse, saa er det Fest, og det bliver Fest denne Gang. Paa Gensyn den 6. November Kl. 21,30 i Slagelse. — Klubaften afholdes **Tirsdag den 16. November** Kl. 20 i vore Lokaler, Bredgade. Indledning af V. Mikkelsen. Emne: Reklame. Endvidere Grammofonmusik, Kaffebord, Matadorspil m. m. Mød op.

Ho.

Viborg. Onsdag den 3. November Kl. 20,30 afholder Ungdomsgruppen Brevaften. — **Onsdag den 10. November** Kl. 20,30: Klub- og Sangaften. — **Onsdag den 24. November** Kl. 20,30: E. Hollmann indleder om den nye Lærlingelov. Alle Møderne afholdes i Forsamlingsbygningen.

Udgivet af Forbundet. — Ansvarsh. Red. **Julius Hansen,** Vestre Boulevard 43, Kbhvn. V. — Trykt hos **Anton M. Jensen,** Admiralgade 24, Kbhvn. K.

Dansk
Handels-og Kontormedhjælper Tidende

Nr. 12 — 1. DECEMBER 1937 — 37. Aargang

Vor Førstefødselsret til Fals for en Ret Linser?

I Dagspressen og paa Møder Landet over forsøger det konservative Folkeparti og Partiets Ungdomsorganisation K. U. at overgaa hinanden i markskrigerisk Fremhævelse af, hvilken epokegørende Begivenhed Fremsættelsen af Forslaget til Lov om individuelle Arbejdsaftaler er for Funktionærerne, og der er ingen Ende paa den Begejstring og Henrykkelse, ja ligefrem Rørelse, man selv føler overfor den kloge og gode Handling, det konservative Folkeparti hermed har foretaget.

Den stærke Kritik af Forslagets Indhold, som fra alle andre Sider er kommet til Orde, anfægter øjensynlig ikke Forslagsstillerne, der stadig behager sig i Selvsmiger, endskønt det er paavist, at Forslaget kun paa et eneste Punkt, nemlig Ferieparagrafen, betyder et lille Fremskridt, medens Resten af Forslaget enten er Stadfæstelse af bestaaende Forhold eller *direkte Forringelser.*

Paa det store Møde, som afholdtes i København den 16. November, udtalte Folketingsmand Christmas Møller som et Forsvar for Lovforslagets Indhold, at han naturligvis ikke kunde have samme Kendskab til Medhjælperforhold som Julius Hansen og Gustav Pedersen, der har ofret et Livs Gerning paa at ophjælpe deres Standsfællers Kaar.

Her har vi i et Glimt Sandheden om hele Medhjælperproblemet. Erkendelsen af Organisationens Arbejde og Kendskab til Forholdene og samtidig den upaakaldede Indgriben fra et politisk Parti, der end ikke gør sig den Ulejlighed at undersøge Forholdene for den Stand, det vil lovgive for, før Forslaget fremsættes.

Skal man fæstne Lid til de begejstrede Udtalelser, der fremsættes af Forslagets Fædre, maatte man i det mindste tro, at med dette Forslags Gennemførelse var Funktionærstanden frelst fra Undergang, og at alene de konservative var Funktionærernes sande Venner, medens samtidig Organisationen angribes i Sprogets groveste Udtryk og betegnes som Medhjælpernes Fjender!

At dette er at vende Forholdene fuldkomment paa Hovedet véd enhver, der har fulgt Forbundets Kamp igennem 40 Aar for at samle Handels- og Kontormedhjælperne til Værn imod det Løntrykkeri og den Udbytning, som ikke mindst det konservative Folkepartis fornemste Støtter, Storhandelens og Storindustriens Ledere, har ladet Medhjælperne blive til Del paa Grund af manglende Sammenhold indenfor Standen, medens Konservatismens Kærlighed kan tidsfæstnes til Aaret 1933, da Punktet om Forbedring af Medhjælperstandens Retsstilling blev optaget paa Programmet.

Men vi skal for nærværende lade dette hvile og udelukkende holde os til Lovforslaget og dets formentlige Betydning for Medhjælperne. Hvad betyder dette Forslag da, og er det nu saa epokegørende, som man vil gøre det til?

Det, som Forslaget tilsigter, er at give Regler for alle *individuelle Arbejdsaftaler* udenfor de kollektive Overenskomster. Alene heraf ser man, at det er de personlige Kontrakter, der har de konservatives Interesse, hvad man forøvrigt heller aldrig har lagt Skjul paa, og Forslaget maa derfor ses som *en Støtte for Bestræbelserne paa, at det personlige Kontraktforhold fremmes paa Bekostning af kollektive Overenskomster.* Derfor fastsætter man Regler for, hvorledes Opsigelsesfristens Længde, Løn under Sygdom og Militærtjeneste, Barselshvile for gifte Kvinder, Ferie m. v. skal være for det personlige Kontraktforhold. Man regner utvivlsomt saa med, at naar disse Forhold er ordnede ved Lov, har Funktionærerne ingen Interesse i at organisere

sig fagligt og komme ind under kollektive Overenskomster.

Og hvad betyder saa disse Retsregler for Medhjælperens sociale og samfundsmæssige Stilling. Giver de ham mere Betryggelse, end han havde i Forvejen, hvor Retspraksis i visse Tilfælde tilsikrede ham bedre Vilkaar, og er han tilfreds med sin Stilling, naar han er sikret 14 Dages Ferie m. v.

For en nøgtern Bedømmelse maa man svare nej. Det er ikke paa disse Felter, at Skoen klemmer. Det er selvfølgelig meget rart med 14 Dages Ferie, respektive 3 Ugers Ferie for ældre, men Hovedsagen, *Hovedproblemet,* er dog Lønniveauets Højde og Arbejdstidens Længde. Det er dog afgørende for Medhjælpernes Eksistens og Levestandard.

Hvad med Lønnen og Arbejdstiden? Ja, den rører Forslaget ikke ved, og vi vil ogsaa finde det uheldigt, om det gjorde, men saa falder jo hele Grundlaget for Jubelen over Forslaget faktisk til Jorden, thi saa maa Medhjælperne enten selv enkeltvis træffe Aftale om deres Lønvilkaar, og i saadanne Forhandlinger staar de som den svageste Part, eller ogsaa maa de tilslutte sig Organisationen og prøve kollektivt at ordne disse Spørgsmaal, og dermed er de uden for Loven og dens Bestemmelser.

Som man ser, er det hele lagt meget snildt til rette.

Men endnu en Bestemmelse fra Lovforslaget maa nævnes. Det er § 2, efter hvilken der skal nedsættes et Udvalg til at træffe Afgørelser vedrørende Tvistigheder, der opstaar af Loven, samt til at give Regler for Ferie m. v. Dette Udvalg skal foruden Formanden, der udpeges af Den faste Voldgiftsret, bestaa af 3 Repræsentanter for Principalerne og 3 Repræsentanter for Funktionærerne, disse sidste udpeget af Funktionærorganisationerne. Hvad vil nu dette betyde? Det vil sige, at Meningen er, at ogsaa andre Organisationer end Dansk Handels- og Kontormedhjælperforbund skal være repræsentationsberettiget i dette Udvalg, og muligvis vil man slet ikke overlade vort Forbund nogen Plads i Udvalget.

Med andre Ord, man ønsker at nevtralisere Forbundets Indflydelse paa de Forhold, der staar i Forbindelse med en saadan Lov — altsaa udelukke den eneste virkelige Repræsentation for Handels- og Kontormedhjælperne, saaledes at Købmændene i Forbindelse med de betydningsløse gule Foreningers Repræsentanter faar overladt hele Administrationen af Loven.

Saaledes ser det Forslag ud, som man vover at byde Handels- og Kontormedhjælperne, og som man tilmed udbasunerer som et epokegørende Fremskridt.

Kunde man faa Funktionærerne til at tiltræde det, løsne deres Samhørighed med de øvrige Arbejdere, ja, da havde man i Virkeligheden vundet en Sejr paa den faglige Organisations Bekostning.

Men for Funktionærerne vilde dette være at sælge deres Førstefødselsret — deres Organisationsret — og dermed deres Mulighed for en virkelig Forbedring af deres Kaar, for en ussel Ret Linser.

Forbundets Hovedbestyrelse.

HOVEDBESTYRELSEN var samlet til ordinært, kvartaarligt Møde i København den 3.—4. Oktober. Niels Nielsen var paa Grund af Sygdom forhindret i at deltage i Mødet.

Af Forretningsførerens Beretning fremgik det, at Medlemsantallet i Tiden fra 1. April til 30. Juni var vokset til 27,646 eller med 1016 Medlemmer. Heraf var 3990 Lærlinge, hvilket betød en Fremgang paa 102 Lærlinge.

Hjælpefonden havde haft en Nettofremgang paa 180 Medlemmer og talte nu 2320 Medlemmer.

Forbundet har afgivet Erklæring angaaende 8 Lærlingesager og har medvirket i 4 Lærlingevoldgiftssager, hvoraf en Sag medførte en Erstatning til Lærlingen paa 900 Kr. Endvidere er der afgivet Erklæring angaaende 4 Ansøgninger om Arbejdstilladelse til Udlændinge.

Der er i Perioden siden sidste Hovedbestyrelsesmøde afsluttet 16 Overenskomster i København, 25 i Provinsen samt 4 Lønaftaler. Antallet af løbende Overenskomster udgør dermed 382. Der er oprettet Overenskomst med 3 af de blokerede Land-Brugsforeninger, hvorefter Konflikten er hævet. Af nye Klubber er oprettet 4, hvorved det samlede Antal Klubber udgør 224.

Forbundets Retshjælp har antaget 16 nye Sager, medens 14 Sager er afsluttede. Heraf er 3 vundet, 8 forligt, 2 hævet og 1 tabt. Der er ialt inddrevet Kr. 3061,96, medens Afdelingerne ved mindelig Afgørelse af 8 Sager har indbragt de paagældende Medlemmer Kr. 1337,33.

Af Hovedkassererens Beretning om Arbejdsløsheden i April Kvartal fremgik det, at 10 Maaneders Bestemmelsens Bortfald og Overgang til et fast Understøttelsesaar, der fulgte Regnskabsaaret, havde medført en betydelig Stigning i Understøttelsesbeløbet. Der er udbetalt Kr. 270,159,50 i vedtægtsmæssig Understøttelse til gennemsnitlig 1201 Medlemmer pr. Maaned. Desuden er i Rejsehjælp udbetalt Kr. 2680,85 og i Skoleunderstøttelse Kr. 6794,35. Af Hjælpefonden er udbetalt Kr. 7391,95 og af Reservefonden Kr. 6760,15.

Hovedkassereren forelagde endvidere Regnskabsoversigt pr. 31. August og Status pr. 1. September, udvisende en samlet Formue paa 3,9 Mill. Kr. Beretningerne godkendtes og Regnskabsoversigten toges til Efterretning.

Paa Mødet drøftedes iøvrigt Forbundets Stilling til Spørgsmaalet om Opsigelse af Hovedoverenskomsten med Andelsslagteriernes Arbejdsgiverforening og Overenskomsten med Fællesforeningen for Danmarks Brugsforeninger.

Det vedtoges ikke at opsige Hovedoverenskomsten samt at afvente Udfaldet af Forhandlinger med F. D. B., forinden endelig Beslutning træffes om Opsigelse af denne Overenskomst.

Paa Mødet behandledes endvidere Spørgsmaalet om Forbundets Stilling til Loven om Forbud mod Overarbejde, Lærlingeloven og Lukkeloven samt Loven om midlertidig Beskæftigelse af Arbejdsløse. Endvidere aflagdes Beretning om det nordiske Handelskursus, det kommunale Kursus og Landsstævnet.

Vedrørende Ungdomsarbejdet oplystes, at Antallet af Ungdomsgrupper er steget til 45. I Tilskud til 41 Afdelinger med Ungdomsgrupper er for 1. Halvaar 1937—38 udbetalt Kr. 2820,00. Forbundet har indsendt Begæring om Optagelse i Herbergs-Ringen.

Afsluttet Overenskomst med Svenska Handelsarbetareförbundets Arbejdsløshedskasse om gensidig Overflytning af Medlemmer godkendtes og gik nu til de respektive Myndigheders Godkendelse.

Regler for Tilskud til Afdelingskursus for den kommende Vintersæson samt for Udbetaling af Juleunderstøttelse vedtoges og desuden behandledes en Række Spørgsmaal af indre Karakter, forinden Mødet sluttede.

Ved Pladsskifte.

»**Medlemmerne bør, forinden nyt Engagement indgaas, rette Henvendelse til Formanden i den By, hvor Pladsen skal tiltrædes. Findes ingen Afdeling paa Pladsen, rettes Henvendelsen til Kontoret.**«

Det konservative Funktionærforslag er Bluff.

Mødet i Grundtvigs Hus den 16. November.

DER var Spænding om de københavnske Afdelingers store Møde, der havde samlet ca. 1500 Tilhørere i Grundtvigs Hus, medens adskillige maatte gaa forgæves, da Hallen ikke kunde rumme flere.

Mødet lededes af Sekretær Viggo Pedersen, der bød Velkommen til Tilhørere og Talere.

Forretningsfører Julius Hansen,

der hilstes med stærkt Bifald, fik først Ordet for en Omtale af det konservative Lovforslag om individuelle Arbejdsaftaler. Det er ikke noget nyt Problem, her rejses, selv om det først for et halvt Aar siden er forelagt i Lovform. Problemet er saa gammelt som Organisationen.

Det er ikke rigtigt at paastaa, at Forbundet er Modstander af Lovforanstaltninger. Forbundet har mange Gange krævet Lovgivningsmagtens Bistand til Gennemførelse af Reformer, men man maa skelne imellem, hvilke Spørgsmaal der skal løses af Lovgivningen, og hvilke der er faglige.

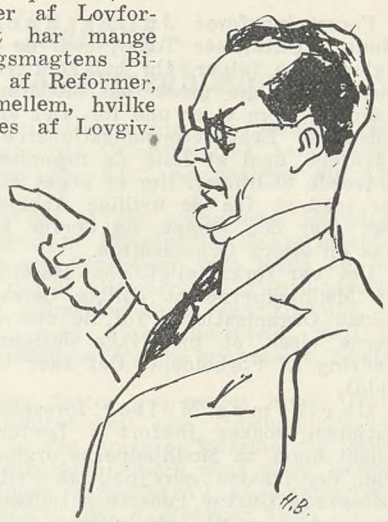

Julius Hansen.

Man har tidligere indenfor Grosserernes og Industri-Ledernes Kreds drøftet en Lovgivning af samme Art som den foreliggende, med det klart udtalte Formaal derved at kunne forhindre Medhjælperne i at organisere sig fagligt. Man forhandlede herom saa længe, at man blev uenige, og det hele gik i Fisk. Nu har det konservative Folkeparti taget Traaden op igen, og derfor er Forbundet paa Forhaand kritisk indstillet overfor det konservative Forslag.

Dette Forslag kan deles i 3 Afsnit: 1) Fremskridt, 2) Stadfæstelse af bestaaende Forhold, 3) Tilbageskridt.

Fremskridtene bestaar i Bestemmelsen om Ferie for alle Handels- og Kontormedhjælpere. 14 Dages Ferie er i Forvejen sikret i de fleste af Forbundets Overenskomster.

Men hermed er ogsaa alt godt sagt om Lovforslaget. En Række Bestemmelser er kun Stadfæstelse af Retsregler, som Forbundet har fremskaffet. Men man lægger tydeligt an paa at faa gennemført Enkeltmandsaftaler, hvor Forbundet anser kollektive Overenskomster for at være bedre, fordi Medhjælperne enkeltvis er den svageste Part.

Og saa paatrænger Spørgsmaalet sig, hvorfor meldte det konservative Parti sig ikke, da Partiet havde større Magt, og gjorde noget for Funktionærerne? Naar det ikke var Tilfældet, kan man ikke frigøre sig for en Fornemmelse af, at det hele ikke er ærligt ment, men at der ligger andre Motiver bag. Og hvorfor er Forslaget ikke mere fremskridtsvenligt? Er Aarsagen, at det saa ikke var naaet igennem Partiets Skærsild. Adskilligt tyder paa, at der har været hedt nok endda.

Men dernæst indeholder Lovforslaget en Række direkte Tilbageskridt fra bestaaende Forhold, noget som dog er ejendommelige i et Lovforslag. Det kan derfor ikke undre, at Forbundet ikke er begejstret for dette Forslag, som man nu søger Medhjælpernes Tilslutning til. Nogle faar man vel nok med sig, indtil de opdager, at de er narrede.

Iøvrigt viser det sig, at de Handlende allerede er opskræmt over Forslaget — aabenbart fordi de ikke forstaar, hvor betydningsløst det er. Men de kan forholde sig efter det gamle Ord: Græder ikke, Børnlille, det turde være Løgn altsammen. Det konservative Folkeparti har iøvrigt ikke tidligere været særligt socialt forstaaende. Lad mig minde om dets Stilling til Arbejdsløshedsloven, Lærlingeloven og Lukkeloven f. Eks., hvor man har søgt at forringe Regeringens Forslag. Naar man bebrejder Forbundet. at det har politisk Indstilling, maa man erindre, at Forbundet kun har mødt Tilslutning til sine Krav fra Arbejdernes Repræsentanter paa Rigsdagen. Alle andre Partier har med Henvisning til Flippen afvist Medhjælperne. Blot Flippen ikke tilsmudses, saa faar det gaa med Resten af Tøjet, som det kan. Men vi kan i Organisationen holde Flippen ren, og derfor gaar Vejen gennem Organisationen. (Mægtigt Bifald).

Folketingsmand Christmas Møller,

der ligeledes hilstes med Bifald, udtalte, at den sociale Lovgivning her i Landet var gennemført paa et Tidspunkt, da Konservative og Venstre havde Magt til at sige nej. Nu har Regeringen i over et halvt Aar haft den fulde Magt her i Landet, men hvor bliver Reformerne af, f. Eks. Lørdagslukningen Kl. 14.

Det konservative Folkeparti havde med sit Forslag om individuelle Arbejdsaftaler taget et Initiativ og var villig til at forhandle om Ændringer deri. Naar man krævede Forslaget forbedret, betød det, at man indrømmede, at Lovgivningsmagten bør beskæftige sig med dette Spørgsmaal. Men hvilke Ændringer kræver man? Hvad er Forbundets Krav? Det har vi intet hørt om.

Naar Forslaget maaske har visse Mangler, maa jeg sige, at jeg naturligvis ikke kan have samme Kendskab til Medhjælperforhold som Julius Hansen og Gustav Pedersen, der har ofret et Livs Gerning paa at ophjælpe deres Standsfællers Kaar. Men det er urimeligt, at man tillægger os uredelige Hensigter og tror at se en Rævestreg i Forslagets Fremsættelse. Vi mener jo netop, at Fagforeningen har sin Berettigelse, det fremgaar af, at vi intet har nævnt i Forslaget om Løn- og Arbejdstid. Vi overlader til Fagforeningen at tage sig af dette.

Baggrunden for Forslaget er den økonomiske Udvikling, der har skabt den store koncentrerede Bedrift og dermed til den ene Side Arbejdsgiverne og deres stærke Organisationer og paa den anden Side Arbejderne og deres mægtige Forbund. Imellem disse Grupper staar en stor og betydningsfuld Funktionærklasse, som ikke har den samme Magtstilling og aldrig vil faa det, selv om Faget blev gennemorganiseret.



Christmas Møller.

Det er hævdet, at Forslaget i stor Udstrækning stadfæster bestaaende Forhold. Det gør alle Love, men Julius Hansen har dog indrømmet, at paa et vigtigt Omraade, nemlig Ferien, betyder Forslaget et Fremskridt. Det gør det ogsaa paa andre Punkter, og vi er som sagt rede til at forhandle og drøfte Forslag om Ændringer i vort Forslag. (Spredt Bifald).

Folketingsmand Gustav Pedersen

fik derpaa Ordet som den første af de politiske Partiers Ordførere ved Behandlingen af Lovforslaget.

Naar Christmas Møller forsøgte at indkassere Æren for den sociale Lovgivning til det konservative Folkeparti, maa man spørge, om han mente, at Socialdemokratiet da havde hængt bag i de Konservatives Frakkeskøder. Nej, Drivkraften i den sociale Lovgivning gennem to Menneskealdre var Socialdemokratiet. Det kan jo heller ikke skjules, at adskillige sociale Love er blevet hængende i Landstinget paa Grund af Venstres og Konservatives Modstand.

Som Motivering for Forslaget anførte Christmas Møller, at Funktionærerne var klemt inde mellem to store Magtgrupper, men denne Udtalelse tyder paa, at Christmas Møller ikke kender tilstrækkeligt til Fagets Forhold. Faget er nemlig ikke i Klemme, thi Funktionærerne staar ikke imellem Arbejdsgiverne og Arbejderne, men midt i Arbejdernes

Lejr. Vi har ikke selv valgt denne Stilling, men det er den Plads, som Erhvervslivet har givet Funktionærerne.

Derfor bliver Problemet ikke at faa en Særlovgivning for Funktionærer, men at faa den almene Sociallovgivning forbedret og udvidet.. Det er vel ogsaa Aarsagen til, at det konservative Folkeparti har haft saa svært ved at faa Indhold i sit Forslag. Det kan nemlig være meget godt med en bedre Ferieordning e. l., men det er ikke de aktuelle Problemer for Medhjælperne. Det er derimod Indførelse af en bedre Løn, fast Arbejdstid med betalt Overarbejde eller Forbud mod dette. Som det nu er, ødelægges Ferien for de fleste Medhjælpere ved det forcerede Tempo og forøgede Overarbejde før og efter Ferien.

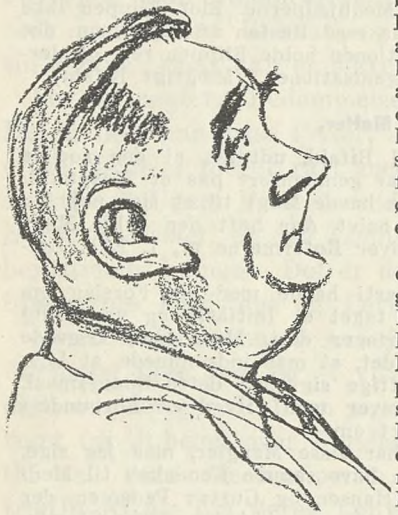

Gustav Pedersen.

Men naar K. U. anvender Lovforslaget, som det gør, kan man ikke betragte Forslaget som en velvillig Handling overfor Faget. Naar Arbejdsgiverne, der politisk tilhører det konservative Folkeparti, og Partiets Presse modarbejder vor Organisation, kan man ikke tage Christmas Møllers Udtalelser om, at man respekterer Organisationens Nødvendighed alvorligt, og dette er da ogsaa Aarsagen til, at Organisationen har maattet reassurere sin Risiko hos Arbejdernes Organisationer. At likvidere den Magt, vi derved har skabt os, gaar ikke an, dertil er Modstanden mod vor Organisation og den sociale Lovgivning for stærk.

Det, der er Brug for, er Samarbejde mellem Medhjælperne for at hæve Fagets Forhold. Derfor er det betænkeligt, at man ved Fremsættelsen af dette Lovforslag søger at afvende og svække Medhjælpernes Interesse for faglig Organisation. Man maa ikke glemme, at det navnlig er »Berlingske Tidende«, der har vendt sig mod de kollektive Overenskomster og er gaaet ind for en human Behandling af Funktionærerne paa samme Tid, som Bladet selv tilbyder en voksen Kontormand 110—120 Kr. pr. Maaned. Bladet meddeler nu, at Lønningerne er blevet forbedrede, men de er ikke saa høje, som de Lønninger paa Valutacentralen K. U. kalder skandaløse, saa kollektiv Overenskomst er slet ikke unødvendig.

Vi har skabt vor Organisation under Modstand fra de Konservative og skylder ingen Regnskab for vor Taktik. Vi er villig til at vise Hensynsfuldhed ved Forhandlinger, naar man ærligt vil forhandle med os, men naar man møder os med Afskedigelse, saa rejser vi Storm over Landet paa Kravet om Ret til at faa Lov til at leve paa en hæderlig og menneskelig Maade. (Kraftigt Bifald).

Folketingsmand S. P. Larsen

udtalte, at der i det diskuterede Spørgsmaal laa et Problem, som Venstre ogsaa mener maa under Lovgivning. Den Strukturændring, der er foregaaet i Funktionærernes Stilling, bevirker, at kun de færreste nu kan blive selvstændige, og saa opstaar der et Retsspørgsmaal mellem Virksomhederne og Medhjælperne. Tidligere Tiders Hensynsfuldhed er efter Aktieselskabsformens Indførelse forsvunden.

Taleren raillerede over, at Forbundets Repræsentanter kun havde kritiseret Forslaget, men ikke selv havde trukket deres Krav op.

Folketingsmand Hassing Jørgensen

var ogsaa stemt for en Funktionærlovgivning, men fandt det fremsatte Forslag ganske utilstrækkeligt. Han havde henstillet til de store Virksomheder at søge frem til fælles Former, der kunde danne Udgangspunktet for en Funktionærlovgivning.

Forslaget indeholder intet, der krydser Medhjælpernes Organisationsret, som maa anerkendes. Hvis hele Faget kommer under en saadan Lov, vil det sikkert være nødvendigt at danne firmavise Organisationer, der paa en eller anden Maade maa samarbejde.

En saadan Lovgivning maatte dog ogsaa indeholde Bestemmelser om Efterløn til afdøde Funktionærers Efterladte, medens Løn under Sygdom, Militærtjeneste og Barnefødsel bør ordnes gennem en Forsikring, der desuden ogsaa maatte omfatte Pension.

Lønningerne burde fastsættes gennem et Lønregulativ i de større Virksomheder og Avancementsforholdene ligeledes. Det skulde ikke være nødvendigt at slaas om, hvilket politisk Parti Funktionærerne skal tilhøre, det bør de selv have Lov at bestemme.

2. Omgang.

Forretningsfører Julius Hansen fandt i Christmas Møllers Udtalelser Toner, som de Konservative i Almindelighed ikke følger, thi hvis det var Tilfældet, vilde Organisationen ikke møde den Modstand mod Kravet om Forhandling, som vi er ude for. Det er jo heller ikke saa længe siden, at Erhvervsorganisationerne udsendte Cirkulære og advarede mod at lade de organiserede Medhjælpere opnaa betroede Stillinger. Her er noget at gøre for Christmas Møller med at faa de uvillige Arbejdsgivere til at forhandle. Det sker dog næppe, og derfor kan man kun forlade sig paa en stærk Organisation.

Det var forkasteligt, som Hassing Jørgensen ønskede det, af Medhjælperne at splitte deres Kræfter ved at danne lokale Organisationer for de større Virksomheder. Erfaringerne viser, at man ikke derigennem opnaar nogen Forbedring af Forholdene. Det sker kun gennem Samling. (Bifald).

Christmas Møller forespurgte paany, hvad Organisationen ønsker indført i Lovforslaget. Han havde ikke noget imod, at Medhjælperne organiserede sig — tværtimod, men der maatte være politisk Frihed i Organisationen. Han betegnede Gustav Pedersens Indlæg som en tarvelig Vælgermødetale, og til Udtalelserne om, at Funktionærerne var Lønarbejdere, vilde han sige, at der for Funktionærerne gjaldt andre Vilkaar end for Arbejderne.

Gustav Pedersen udtalte, at Forbundet aldrig har stukket sin Mening under Stolen. Vort Krav er Forbedring af Medhjælpernes Vilkaar gennem Overenskomst og ved Lovforanstaltninger, men det maa blive vor Sag at afgøre, under hvilken Form vi finder det formaalstjenligt at tage Forbedringerne.

Christmas Møller har udtalt, at de Konservative ikke gaar imod Organisationen. Det er et nyt Standpunkt. Men iøvrigt viser Gerningerne ikke, at man støtter Organisationen, thi K. U.s Form er et ondartet Forsøg paa at bekæmpe Organisationen. Er mine Udtalelser her tarvelige, hvorledes skal man da betegne K. U.s Skriverier om Organisationen.

Det er Hykleri at fremstille sig som Organisationsvenner, naar samtidig hele den konservative Presse raser imod Organisationen. Det er ligeledes Hykleri, naar de Konservative vil give det Udseende af, at de er Medhjælpernes eneste sande Venner, medens Sandheden er, at det er Organisatio-



Fra Mødet i Grundtvigs Hus.

nens Initiativ og Arbejde, der alene har bragt Forbedringer i Medhjælpernes økonomiske Kaar — ogsaa i Staten, hvor de Konservative var med til Nedskæringen. (Bifald).

Hassing Jørgensen ønskede Organisationer for Funktionærer som dem, der fandtes for Statens Tjenestemænd, de kunde saa samles i en Hovedorganisation. Han ønskede det konservative Forslag til snarlig Behandling i Rigsdagen; der kunde maaske under Behandlingen komme en brugelig Lov ud af det.

Efter en enkelt afsluttende Replik af Christmas Møller udtalte Dirigenten en Tak til Talerne og Forsamlingen. Det maa slaas fast, at det er Forbundet, der har rejst Funktionærspørgsmaalet til offentlig Debat, og det er som en rød Traad gaaet igennem alle Udtalelser, at Organisation skal der til, og at Organisationen skal tage sig af Opgaverne.

Med en kraftig Opfordring til Indmeldelse i Forbundet sluttede Viggo Pedersen det særdeles interessante Møde, der viste overvejende Tilslutning til den Linie, som Forbundet følger.

Ny københavnsk Afdeling for statsansatte Kontormedhjælpere.

DEN FØRSTE SPIRE til ovennævnte nye Afdeling dannedes af vore Kolleger paa Orlogsværftet, som allerede for 4—5 Aar siden oprettede Klub og paabegyndte Lønarbejdet.

Noget senere lykkedes det at faa organiseret Hovedparten af Sygekassedirektoratets løstansatte Kontormedhjælpere. Med disse 2 Klubbers Personaler som Basis og med senere Tilslutning fra Dansk Dommer- og Politikontoristforening, som kollektivt indmeldte sig i vort Forbund, optoges der Forhandlinger med Finansministeriet med det Formaal at forbedre Forholdene for de løstansatte Kontormedhjælpere.

Disse Forhandlinger, der førtes paa meget bredt Grundlag, gav som første Resultat helt nye Timelønninger for Medhjælpere, der antages for kortere Tidsrum, og senere en Maanedslønsordning for Medhjælpere med varig Beskæftigelse, hvilke 2 Ordninger samledes til et Lønregulativ, udstedt af Finansministeriet den 8. Februar 1936.

Denne Ordning, der gav en samlet Merindtægt til Statens løstansatte Kontorfolk paa ca. ¾ Million Kroner, skabte stor Interesse for Organisationen indenfor Kontormedhjælpernes Kreds i en Række Statsinstitutioner, og allerede paa det Tidspunkt forberedtes Oprettelsen af en selvstændig Afdeling for statsansatte Kontormedhjælpere.

Man ønskede imidlertid gerne et større Medlemsantal at begynde med, og det lykkedes ogsaa fortsat at udvide Rammerne.

Valutacentralens Personale blev efterhaanden organiseret saa langt, at der kunde dannes en Klub og optages selvstændige Lønforhandlinger. Ligeledes blev Ekstraskriverne ved Statsbanerne organiseret i større Tal og fik ogsaa optaget selvstændigt Lønarbejde.

Derfor blev man allerede paa Foraarsgeneralforsamlingen enige om at starte en ny Afdeling, og Forarbejdet udførtes gennem Sommermaanederne, saaledes at den kunde holde konstituerende Generalforsamling sammen med de andre Afdelingers ordinære Generalforsamlinger i Oktober og dermed straks indgaa i det regulære Arbejde.

Afdelingen startedes den 12. Oktober med 517 Medlemmer, men har allerede nu langt over 600 Medlemmer.

De ovenfor anførte Kendsgerninger fortæller tilstrækkeligt tydeligt, at den Paastand, der har været fremsat, at Afdelingen startedes med det Formaal at faa en Opposition isoleret, er fuldkommen grundløs.

Som Formand valgtes Tillidsmanden i Sygekassedirektoratet, Herr Poul Jensen, der har været en af dem, der gjorde det grundlæggende Arbejde fra den første Tid, og som sammen med Herr John Olsen og Herr F. Broholm paa Orlogsværftet tog de første vanskelige Aars Arbejde.

Der er dog ogsaa Grund til ved Afdelingens Start at nævne den Indsats, som Tillidsmanden paa Valutacentralen, Herr Viktor Beck, har gjort for at bringe denne Klub op paa et Medlemstal, der staar i et rimeligt Forhold til denne store Virksomheds Personaleantal.

Bestyrelsen bestaar foruden af Formanden af følgende Kolleger: Otto Melchior, Viktor Beck, H. Hoppe, Carl Nielsen, Willy Weinreich og Th. Olsen.

Der er Grund til ved denne Udvidelse af Organisationens Rammer at udtale Haabet om, at den nye Afdeling maa faa Held til at øve en Indflydelse paa det vidtstrakte Omraade, den arbejder med — ikke blot til Gavn for de Kontormedhjælpere, der er ansatte i Statens Tjeneste, men til Gavn for hele Organisationens Arbejde for at løfte Kontorfagets Lønniveau op til den Højde, der svarer til vort Arbejdes Værdi.

Gustav Pedersen.

K. A. Fagerholm bliver Minister.

FORMANDEN for det finske Medhjælperforbund, den ogsaa i danske Medhjælperkredse særdeles velkendte Forbundsrepræsentant, K. A. Fagerholm, Helsingfors, er for nogle Dage siden blevet udnævnt til Socialminister i det finske Ministerium.



K. A. Fagerholm.

Fagerholm, der endnu ikke er fyldt 40 Aar, har trods sin unge Alder en lang faglig og politisk Løbebane bag sig. Han har siden 1926 været Formand for det finske Medhjælperforbund og tog omkring Aaret 1930 Initiativet til Genoprettelsen af den finske Landsorganisation, efter at den tidligere Landsorganisation havde tilsluttet sig den kommunistiske Internationale.

Fagerholm er Redaktør af det finske Socialdemokratis Blad: Arbejderbladet, og har desuden gennem flere Aar været Medlem af Rigsdagen. Han er særdeles velkendt i de nordiske Lande, hvor han hyppigt har deltaget i Konferencer og Drøftelser angaaende Fagbevægelsen og Socialdemokratiet, ligesom han ved flere Lejligheder har repræsenteret den finske Landsorganisation i Genéve ved Arbejdskonferencer.

Fagerholm er Medlem af Arbejdsudvalget for den nordiske Samarbejdskomité for Handels- og Kontormedhjælpere og vil formentlig være i Stand til at bevare sit Sæde her, da han indtil videre forbliver som Formand for den finske Medhjælperorganisation.

Vi bringer her vor udmærkede Kollega en hjertelig Lykønskning i Anledning af Overtagelsen af det ærefulde Hverv, som vi føler os sikker paa, at Fagerholm vil røgte paa sin sædvanlige grundige og indsigtsfulde Maade til Gavn for den store Arbejderklasse.

Julius Hansen.

Prisniveauet.

PRISERNE har i den senere Tid været i ret kraftig Opgang, og med nogen Spænding har man derfor imødeset Statistisk Departements Opgørelse over Prisstigningen.

Det viser sig da ogsaa, at Pristallet fra Juli til Oktober er steget, dog kun med 2 Point, dersom man bygger paa Priserne over et Husholdningsbudget i 1931.

Gaar man derimod ud fra det Grundlag, hvorpaa Prisforhøjelserne tidligere blev beregnet, nemlig paa et Husholdningsbudget i 1914, viser Priserne en Stigning paa 3 Point, og Pristallet udgør da 183.

Udgifternes Fordeling paa Budgettets Hovedgrupper er følgende:

	1931 gnstl. Kr.	Okt. 1936 Kr.	Jan. 1937 Kr.	April 1937 Kr.	Juli 1937 Kr.	Okt. 1937 Kr.
Fødevarer	974	1133	1125	1154	1169	1194
Klæder, Fodt., Vask	383	472	483	501	503	507
Bolig	421	465	474	474	474	474
Brændsel, Belysn.	159	171	173	182	192	195
Skatter, Kontingenter o. l.	436	492	492	488	503	511
Andre Udgifter ...	727	756	761	765	766	771
Ialt	3100	3489	3508	3564	3607	3652

Et Blik udover Verden!

For det kinesiske Folk! Mod Japan!
Opraab til Arbejderne i alle Lande.

BESTYRELSEN for Den internationale faglige Central godkender paany sin Solidaritetserklæring for det kinesiske Folk af 7. September 1937 og tilslutter sig den af Arbejdergruppen i det internationale Arbejdsbureaus Forvaltningsraad vedtagne ligelydende Resolution. Den opfordrer alle Haandens og Aandens Arbejdere i By og paa Land til kraftigt at vende sig imod Japans uhørte Angreb paa Kina og paa virkningsfuld og energisk Maade at give Udtryk for deres Sympati og Solidaritet med det kinesiske Folk, som er blevet Ofret for dette imperialistiske Angreb.

Til de Foranstaltninger, som Arbejderne bør søge gennemført, hører den af IFC's Bestyrelse foreslaaede Boykotning af alle japanske Varer og Tjenesteydelser, der skal vedvare saa længe, som de japanske Imperialister og Militarister holder Omraader af den kinesiske Republik besat, endvidere Afholdelse af Demonstrationer og Propagandaaktioner i de enkelte Byer for at foranledige Regeringen og Folkets store Flertal til at følge det af Arbejderne givne Eksempel og opfylde deres internationale Forpligtelser overfor Kina.

Bestyrelsen opfordrer alle uorganiserede Arbejdere til at støtte den af IFC besluttede Solidaritetsaktion til Gunst for den arbejdende Befolkning i Shanghai og i de andre Byer, der er haardest ramte af det japanske Barbari.

Bestyrelsen for IFC giver Udtryk for den Overbevisning, at Arbejderklassen og alle Tilhængere af Freden, Friheden og Folkeretten er sig den bydende Pligt bevidst, som paatvinges den af den tragiske Situation, der igen er en Følge af de bestandige Indrømmelser og Kapituleringer overfor de fascistiske Diktatorers og umættelige Imperialisters bestandig voksende Brutalitet og Magtbegær. Saafremt man vil redde det, der er blevet tilovers af Verdensfreden, saafremt man vil genoprette Freden og Agtelsen for de nationale og internationale Retsregler i de Lande, som er blevet et Offer for fascistiske Angreb, findes der kun et eneste effektivt Middel: Alle, som har Freden og Friheden kær — alle Regeringer, Folk, politiske og økonomiske Organisationer — bør staa sammen for straks og utvetydigt at sætte deres Ord om i Handlinger, der stiller Diktaturerne overfor det Valg enten at overholde Freden under Respektering af Folkeretten eller at gaa under.

Det internationale Arbejdsbureau.
Hvem vil være ansvarlig for 40 Timers Ugens Skæbne?

(I. F. C.) Der maa og vil engang komme en Tid, hvor den økonomiske og sociale Fornuft atter kommer til sin Ret, og hvor Mennesker, der lever under en anden og bedre Ordning vil forelægge sig det Spørgsmaal, hvorledes det var muligt, at gennem mange Aartier Millioner af arbejdsløse søgte Beskæftigelse i Bedrifter, der producerede — henholdsvis søgte at producere — en stadig større Mængde af Varer for et aftagende eller stagnerende Forbrug. I denne fremtidige Verden vil man utvivlsomt undersøge, hvem der egentlig var ansvarlig for, at Arbejdstiden ikke blev nedsat trods den fremskridende tekniske Udvikling og den dermed følgende større Arbejdsydelse.

Det er derfor nødvendigt, forsaavidt dette i det hele taget er muligt, allerede nu at fastholde Ansvaret herfor. C. Mertens har i sin Egenskab af Formand for Arbejdergruppen og Viceformand i det internationale Arbejdsbureaus Forvaltningsraad ydet et Bidrag til Klaring af dette Problem i en Artikel i den belgiske Landsorganisations Blad »Le Mouvement Syndical Belge« (20. Oktober 1937).

Med Rette henviser Mertens paany til, at det var Fagforeningerne, der efter i Aartier at være gaaet ind for en almindelig Forkortelse af Arbejdstiden i Aaret 1931 indenfor Arbejdsbureauets Ramme rejste Spørgsmaal om 40-Timers Ugen og siden den Tid ikke har forsømt nogen Lejlighed til paany at skyde dette Problem — trods Modstand fra næsten alle Sider — i Forgrunden af den offentlige Debat.

Det var ogsaa Fagforeningerne, som fra den første Begyndelse henviste til, at Metoden med Hensyn til en gradvis Gennemførelse af 40-Timers Ugen i de enkelte Industrigrene var dømt til at mislykkes, da, saaledes som Mertens paany siger, »en saadan Fremgangsmaade vilde kræve Aartier, inden man vilde have opnaaet en almindelig Gennemførelse af 40-Timers Ugen«. »Den praktiske Erfaring var endnu værre end de værste Pessimister havde forventet. I Virkeligheden har siden den Tid kun 2 Konventioner faaet Tilslutning af et Flertal paa de internationale Arbejdskonferencer«.

Man er nu efter Pres fra Fagforeningernes Side atter vendt tilbage til Metoden vedrørende en almindelig Gennemførelse af 40 Timers Ugen. Det fornyligt i Prag afholdte Møde af Arbejdsbureauets Forvaltningsraad har derfor besluttet at sætte Spørgsmaalet paa Dagsordenen for Arbejdskonferencen i 1938.

Dermed begynder et nyt Afsnit i Kampen for Gennemførelsen af denne Reform, et nyt Ansvar lægges dermed over paa de kompetente Instansers Skuldre. Naar man afstaar fra en hurtig Behandling paa kun en Arbejdskonference — denne Metode er hidtil altid slaaet Fejl, — er Grunden den, at selv om man paa denne Maade først vil kunne hidføre den endelige Afgørelse i 1939, saa bør man ikke lade noget Middel uforsøgt for at naa frem til en for alle Parter antagelig og saavidt mulig grundig og velovervejet Løsning.

Naar man nu i Prag er slaaet ind paa en Vej, der udskyder den endelige Afgørelse til 1939, vil maaske til den Tid den økonomiske Udvikling — man taler allerede om, at den næste økonomiske Krise vil sætte ind i 1940 — bidrage sin Del til at understrege Nødvendigheder og Ansvar.

Mertens nagler allerede nu Ansvaret fast, idet han redegør for de enkelte Afstemningsresultater: Arbejdsgiverne — med Undtagelse af den franske og amerikanske Arbejdsgiverrepræsentant — bekæmpede Arbejdergruppens Forslag. Arbejdergruppen fik kraftig Støtte af Justin Godart og Lubin, d. v. s. Frankrigs og USA.s Regeringsrepræsentanter. Det var ogsaa disse to Delegerede, der paa Grundlag af den af Jouhaux og Mertens stillede Resolution fremsatte det Forslag, der senere vedtoges med 20 Stemmer imod 6. De for Forslaget afgivne 20 Stemmer fordelte sig som følger: 1) Arbejdergruppens 8 Stemmer, 2) den franske og amerikanske Arbejdsgiverrepræsentant. 3) Regeringsrepræsentanter fra Brasilien, Kina, Frankrig, Kanada, Meksiko, Norge, Polen, Spanien, USA og Jugoslavien. Fire Lande undlod at stemme, nemlig England, Japan, Indien og Chile. Ruslands og Italiens Delegerede var ikke nærværende.

Mertens bemærker hertil: »Vi kan sige, at ingen af Forvaltningsraadets Medlemmer havde forventet et saa godt Resultat«. Uden Tvivl har den Overvejelse ikke været uden Indflydelse paa Afstemningsresultatet, at der indtil 1939 endnu vil rinde meget Vand i Genfersøen og at der til den Tid ogsaa vil være Lejlighed til at unddrage sig et for vidtgaaende Ansvar. Men det modsatte kan ogsaa blive Tilfældet. Netop fordi der endnu er længe til den afgørende Stund, og fordi Nødvendigheden af en kortere Arbejdstid vil gøre sig gældende med stadig større Styrke, vil Ansvaret hvile saa meget tungere paa dem, hvis Holdning kunde begunstige et Fejlslag.

UNGARN.

Forordning angaaende Arbejdstiden.

Midt i Oktober Maaned har Industriministeriet fremsat et Forslag til en Forordning angaaende Regulering af Medhjælpernes ugentlige Arbejdstid. For Medhjælperne indenfor Industri, Handel og Bjergværksdrift fastsættes principielt 44 Timers Ugen. Udtrykkelig undtagen fra denne Lovbestemmelse er imidlertid de aabne Udsalg med dertil hørende Kontor og Lager.

De tekniske Medhjælperes Arbejdstid skal være den samme som Arbejdstiden for de Arbejdere, der er beskæftiget indenfor samme Virksomhed. Den daglige Arbejdstid maa ikke være længere end 8 Timer og skal om Lørdagen slutte Kl. 13.

Det her nævnte Princip gøres dog ret illusorisk ved en Række Undtagelsesbestemmelser. Arbejdsgivere er berettiget til i Tilfælde af »ubetinget Nødvendighed« at forlænge Arbejdstiden. Endvidere er der Undtagelser for Statusopgørelser, der i Forvejen skal være anmeldt til Erhvervsmyndighederne. Endvidere kan Erhvervsmyndighederne paa Andragende fra et Firma, give Tilladelse til en 10 Timers Arbejdstid i 60 Dage indenfor et Kalenderaar. For Overtid er der fastsat et Tillæg paa 25 pCt.

Medhjælperne har Krav paa Hvile- og Spisepauser. Denne Pause skal ved Arbejdstid paa over 6 Timer daglig være ½ Time; ved over 8 Timers Arbejde skal Hvilepausen være en hel Time.

Medhjælperne hos Sagførere, Ingeniører, Journalister og andre frie Erhverv er stadig ganske uden Beskyttelse. Fremfor alt falder Medhjælperne i de aabne Udsalg fuldkommen udenfor dette Lovforslag.

CZEKOSLOVAKIET.

En Lønagitation for hele Landet.

Vor czekiske Broderorganisation »Einheitsverband der Privatangestellten« har i de sidste to Maaneder paabegyndt en Lønagitation for Medhjælperne i hele Landet. I Kriseaarene, der var ganske særlig vanskelige i Czekoslovakiet, er Medhjælpernes Lønninger skaaret ned til den yderste Grænse. Efter at de bedre Konjunkturer ogsaa har vist sig i dette Land, sætter man alt ind paa at bringe Lønnen op paa et fornuftigt Stade.

Forbundets Medlemsblad for Oktober og November Maaneder meddeler om talrige Forhandlinger med Arbejdsgiverne og offentliggør en lang Liste over Resultater, der er opnaaet ved Forhandling med Firmaer enkeltvis. I de enkelte Firmaer og Erhvervsgrene opnaaedes dels Lønforhøjelser og dels Dyrtidstillæg. Forbundsledelsen er imidlertid overbevidst om, at man kun kan forvente et gennemgribende samlet Resultat ved kollektive Forhandlinger, dersom Forbundets Repræsentanter ved Forhandlingerne kan støtte sig paa en levende Bevægelse indenfor Masserne, baade i de enkelte Firmaer og hele Landet over.

Signalet til en saadan Massemobilisering af Medhjælperne er givet ved et virkningsfuldt Demonstrationsmøde, der den 8. Oktober blev afholdt i Hovedstadens største Sal — Lucernasalen i Prag. Meget over 4000 Handels-, tekniske, Kontor- og andre Medhjælpere fra Stor-Prag var stimlet sammen for at demonstrere deres ubøjelige Vilje til, at mandlige og kvindelige Fagkolleger skal nyde godt af Konjunkturopgangen, til en Højnen af deres Levestandard som Følge af tilstrækkelige Løn, til Anerkendelse af Fagorganisationen som en Faktor indenfor Stat og Erhvervsliv.

Dønningerne fra denne Forsamling gik over hele Landet. Vi ønsker vore czekiske Kammerater det bedste Resultat af deres Anstrengelser i denne Retning.

Brændselshjælp til Arbejdsløshedsforsikrede.

REGERINGEN har i Folketinget forelagt Forslag om Ydelse af Brændselshjælp til Alders- og Invaliderentenydere samt Arbejdsløshedsforsikrede. Hjælpen til de sidstnævnte ydes, forsaavidt en statsanerkendt Arbejdsløshedskasse træffer Bestemmelse derom.

Hjælpen ydes til Medlemmer, der i Tidsrummet 1. Novbr. 1937—28. Februar 1938, begge Dage inklusive, har været afkontrolleret som Arbejdsløse for mindst 25 Søgnedage.

Hjælpen foreslaas fastsat til Kr. 36,00 til Forsørgere og Kr. 24,00 til Ikke-Forsørgere.

Naar samlevende Ægtefæller begge opfylder Betingelserne for at oppebære Hjælp, kan denne kun ydes til een af dem, og Hjælpen ydes da til den af Ægtefællerne, der yder det væsentligste Bidrag til Familiens Underhold.

Ikke-Forsørgere, der bor hos deres Forældre, kan ikke faa Hjælp i Henhold til denne Lov, forsaavidt der ydes Forældrene Brændselshjælp.

Er Ikke-Forsørgere samboende, kan der kun ydes Brændselshjælp til den, der først opfylder Betingelserne derfor.

Forslaget er vedtaget af Folketinget, efter at en Række Ændringsforslag fra Venstre og Konservative, tilsigtende en Forringelse af Hjælpen, var forkastede.

Medens dette skrives, er Loven endnu ikke færdigbehandlet af Landstinget. Nærmere Meddelelse vil tilgaa Afdelingerne, naar Loven er vedtaget, idet det kan oplyses, at Forbundets Hovedledelse har vedtaget at gøre Brug af Loven.

Juleunderstøttelse.

UDBETALING af Juleunderstøttelse sker i December Maaned. Berettiget til Juleunderstøttelse er alle ledige Medlemmer, ogsaa syge og skolesøgende, der har været Medlem og betalt Kontingent i mindst 12 Maaneder, og som har haft mindst 18 afkontrollerede (Kontrol hver anden Dag) arbejdsløse Dage i Tiden fra 16. November til 23. December (begge Dage incl.).

Der ydes ogsaa Juleunderstøttelse til ledige, der deltager i de til Bekæmpelse af Ungdomsarbejdsløsheden iværksatte Ungdomsarbejder, samt til Medlemmer, der er beskæftiget ved Nødhjælpsarbejde.

Juleunderstøttelsen ydes med 21 Kr. til Forsørgere og 15 Kr. til Ikke-Forsørgere. Til Medlemmer paa Nødhjælpsarbejde ydes 15 Kr. til Forsørgere og 10 Kr. til Ikke-Forsørgere.

Understøttelsen udbetales efter, at de arbejdsløse har udfyldt en Blanket, hvorpaa kvitteres for Beløbet, og Understøttelsen maa være hævet inden Udgangen af December Maaned.

Jubilæum i Stockholm.

DEN stockholmske Afdeling af Svenska Handelsarbetareförbundet fejrede den 23. Oktober sit 25-Aars Jubilæum ved en Sammenkomst, hvor bl. a. Statsminister Per Albin Hansson talte.

Af udenlandske Gæster var tilstede Formændene for Medhjælperforbundene i Norge, Albert Raaen, Finland, K. A. Fagerholm, Danmark: Julius Hansen. Endvidere var til Stede fra Danmark 2 Repræsentanter fra Københavns



Afdeling, der var særlig indbudt, nemlig Georg Baunsgaard og Knud Høfft.

Den stockholmske Afdeling, der i 1912 startede med 54 Medlemmer, har nu et Medlemstal paa 4150 udelukkende Handels- og Kontormedhjælpere, idet de øvrige Grupper af Forbundets Medlemmer er samlet i andre Afdelinger i Stockholm. I Forbindelse med Jubilæet havde Afdelingen iværksat en omfattende Agitation, dels ved Afholdelse af flere Møder og dels ved Reklamer over hele Byen. Vi hidsætter en Prøve paa de Plakater, der i Jubilæumsugen prægede den svenske Hovedstad. Den paa Bladet viste Plakat var ophængt for Enden af Byens Hovedgade paa Facaden af den faglige Landsorganisations Bygning. Desuden uddelte Afdelingen Flyveblade, ligesom man iværksatte en storstilet Annoncekampagne.

Afdelingen har afsluttet Overenskomster for de fleste af sine Medlemmer og driver ligeledes en omfattende Studievirksomhed.



Maanedens Vise:

Julemaanedens Sang.

Mel.: Højt fra Træets grønne Top...

HØJT fra Træets grønne Top
snart skal Juleglansen
skinne ud og straale op,
saa begynder Dansen.
Vi dog danser længe før
Julens Bank paa Folkets Dør,
bag ved Disken farer
vi med Julevarer.

Julemaaneden er slem,
Kunder i Butikken,
de skal lede Gaver frem,
Hvad? Og hvor? Og hvikken?
***De** skal rigtig kigge paa,*
***vi** saa hastigt vrikke maa,*
Kunderne de leder,
ud og ind vi sveder.

Det er en naturlig Ting,
Kunderne skal lede,
se sig rigtigt godt omkring,
oppe eller nede,
Gaver er en vigtig Sag,
Julestemningen blir svag
hvis en Gave ikke
møder glade Blikke.

Lys og Lys og Lys igen
rundt i Magasiner,
Lys, hvor man saa kigger hen,
og hvor frem man triner.
Vat skal ligne Julesne,
Nissemænd man faar at se,
Graners Grene grønne,
Julestemnings-skønne.

Julemaaned — højtidsfuld
over hele Landet,
Jule-Glimmer, Jule-Guld —
Jule-Sved blandt andet.
Jule-Slid bag Diskens Rand
trætter Diskens Mø og Mand,
tung og slap og slatten
er vi Julenatten.

Oskar Hansen.

Radiofoniens Ledelse.

MEDLEMMERNE erindrer sikkert endnu den hidsige Kampagne, der af de saakaldte upolitiske Lytterforeninger blev startet imod Handelsminister Kjærbøl for hans Tale ved Landsstævnet i August. Det var disse Foreningers Optakt i Agitationen for det forestaaende Valg til Radioraadet, og hele Aktionen var saaledes ikke andet end en ren og skær politisk Manøvre, skønt man netop raabte op om politisk Neutralitet.

Med den Baggrund, som dette Angreb paa Handelsministeren og vor Organisation giver, tror vi at turde sige, at de danske Handels- og Kontormedhjælpere vil være ilde stedte, hvis Arbejdernes Indflydelse i Radioraadet skulde blive svækket ved det forestaaende Valg, men paa den anden Side vilde det ogsaa være ønskværdigt, at Arbejderne fik en f o r ø g e t Repræsentation i Raadet, saa dette blev præget af større Frihed og Tolerance, end de øvrige Lytterrepræsentanter vil tillade.

Det bør, som det hedder i et af Arbejdernes Radio Forbund Kongres vedtaget Opraab, være saaledes, at

Frisindet i Radioen maa styrkes.

I Radioraadet som i dansk Samfund som Helhed bør Frisind og Demokrati være bestemmende, og for Radiofoniens Vedkommende er det paa mange Omraader af største Vigtighed, at den frisindede Befolknings Indflydelse i Radioraadet styrkes.

Ved Nyordning af Statsradiofoniens daglige Ledelse er opnaaet en praktisk Arbejdsdeling, som Arbejdernes Radio Forbund i flere Aar har kæmpet for. Denne Ordning bør imidlertid føres ud i Praksis paa en saadan Maade, at den stiller dansk Radiofonis Programmer paa Højde med Tidens Krav og imødekommer alle berettigede Lytterønsker.

Det hedder videre:

Foredrag og frie Diskussioner.

Det kulturelle Arbejde gennem Foredrag og Diskussioner bør udvikles i Samarbejde med de heri interesserede Organisationer ved Fortsættelse af de paabegyndte Lytterkonferencer og paa anden Maade. Diskussioner bør i stigende Grad finde Sted i fri Samtaleform. Aandsfrihed bør herske baade for Foredrag, Diskussioner og Transmissioner.

En af Radioens vigtigste Udsendelser er Radio-Avisen. Der har mod denne været øvet berettiget Kritik for Favorisering af visse reaktionære Strømninger. En Omordning bør ske af Radio-Avisens Forhold, saa der fremtidig sikres objektiv og bedre Nyhedsmeddelelse, herunder ugentlige udenrigspolitiske Foredrag.

Ingen privat Kapitalisme i Radioen.

Saaledes som det lykkedes for den socialdemokratiske Regering i 1926 at hindre de »upolitiske« Lytterorganisationers Forsøg paa at gøre Radiofonien til privat Aktieselskab med store Dividender til private Aktionærer, bør Administrationen af Radioens Økonomi fortsat alene ledes efter samfundsmæssige Interesser.

Ud fra disse Synspunkter paa Programmer og Administration har Arbejdernes Radio Forbund virket i 11 Aar og faaet en stigende Tilslutning og dermed øget Indflydelse.

Vi opfordrer nu alle frisindede Lyttere til ved Indmeldelse i vort Forbund at sætte endnu større Styrke bag vore Krav til Forøgelse af vor Repræsentation i Radioraadet.

Og der sluttes af med følgende Udtalelse, som vi fuldt ud kan tiltræde:

Mod Ensretning og Diktatur — for Demokrati i Folkets Radio.

Verden over trues Friheden, den politiske saavel som Aandens Frihed af Diktaturstaternes Reaktion. Der er Kræfter, som i Danmark trækker i samme Retning. Der er Kræfter, som vil øve Censur mod Arbejdernes Ret til at komme til Orde.

Vi kalder til Kamp mod denne Reaktion. Ingen Ensretning skal herske i dansk Radio og ejheller bør der være Plads for udefra transmitteret politisk Diktaturpropaganda.

Den danske Radio skal være Demokratiets Radio. Den skal give et levende, livfuldt, aktuelt Billede af dansk Folkeliv i alle dets Former. Kun derved naar Radioen det høje Maal virkelig at være F o l k e t s R a d i o.

Vor egen Lommebog.

I et Udstyr saa smukt som nogensinde foreligger nu vor egen Lommebog — H. K.s Lommebog 1938.

Bogen indeholder en Mængde praktiske Oplysninger. Foruden Aarskalenderen og Agendaen med Plads til daglige Notater findes der en kortfattet, men dog klar Oversigt over Forbundets Virksomhed i 1937. Det gælder saavel det faglige Arbejde, herunder Konflikter og Klubber, som Agitationen, Medlemsfremgangen, Ungdomsarbejdet, Feriehjem og Sommerhuse.

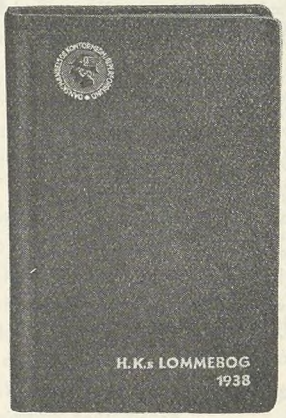

Derudover giver Lommebogen en hel Del gode Raad og Vink ogsaa af organisationsmæssig Karakter, om Hjælp til Uddannelse, Skoleunderstøttelse og forskellige Stipendier.

En ligeledes let overskuelig Statistik over Forbundets Medlemsantal, løbende Overenskomster, Bevægelsen i Pristallet, Retshjælpen og Arbejdsløshedskassen er ikke alene interessant, men dertil værd at have ved Haanden i den daglige Agitation.

En lille Artikel behandler den nye Lærlingelov, saaledes at man faktisk herigennem vil være i Stand til at besvare Forespørgsler.

Af Bogens øvrige Indhold skal vi fremhæve: Sammensætningen af Byraadene Landet over, Lukkelovens vigtigste Bestemmelser, Socialreformen i en Nøddeskal, Vejlængder, Første Hjælp ved Ulykkestilfælde, samt en Mængde andet Stof, som man har Brug for i det daglige Liv.

Trods dette Væld af Stofmængde fylder Bogen uhyre lidt, saaledes at man kan have den i en Vestelomme eller i en Haandtaske.

Men det allerutroligste er dog, at Prisen i Aar kun er **Kr. 1,50** — altsaa en Prisnedsættelse trods de almindelige Prisforhøjelser. — Køb den — og bær den.

Afdelingsfester.

Viborg Afdelings Jubilæum.

SØNDAG DEN 14. November fejrede Viborg Afdeling sit 25-Aars Jubilæum ved en Fest paa Hotel Phønix.

Formanden, Einar Hansen, bød Velkommen, og efter Oplæsning af en Prolog talte Forretningsfører Julius Hansen, der bragte Forbundets Lykønskning og takkede for Arbejdet gennem de mange Aar. Han takkede Foreningens Stifter og første Formand, Direktør Krohn Jensen, der var til Stede som Gæst, og holdt derefter et Foredrag om Forbundets Virksomhed gennem Aarene og den Ændring, der som Følge deraf var sket i Medhjælpernes Kaar gennem de 25 Aar. Julius Hansen sluttede med at overrække Afdelingen en Dirigentklokke med Inskription fra Forbundet og motiverede derefter et Leve for den jubilerende Afdeling.

Dernæst talte Afdelingens første Formand, Direktør Krohn Jensen. Borgmester Aggerholm bragte Byens og sin personlige Lykønskning. Desuden blev der talt af Formanden for Arbejdernes Fællesorganisation, Tømrer Lundstrøm, og Formændene for Aalborg Afdeling, Jens Jensen, Randers Afdeling, Johs. Jensen og Skive Afdeling, Johan Budtz. Endelig talte Formanden for Ungdomsgruppen, Einar Hollmann, og Søren Poulsen.

De efterhaanden indløbne Lykønskningstelegrammer oplæstes. Desuden havde Afdelingen modtaget adskillige smukke Blomsterkurve.

Efter Afslutningen af den alvorligere Del af Festen, dansedes der, og senere var Afdelingen Vært ved et Smørrebrødsbord.

Faaborg Afdelings 20-Aars Stiftelsesfest.

Afdelingen fejrede 20-Aars Dagen for sin Stiftelse ved en Fest paa Rasmussens Hotel. I Festen deltog adskillige Nabo-Afdelinger.

Fr. Salmberg Hansen bød Velkommen, hvorefter Hovedbestyrelsesmedlem Aage Erichsen, Odense, holdt Festtalen, idet han bragte Forbundets Lykønskning og fremhævede den stærke Fremgang, Organisationen har haft i de senere Aar.

Fra Middelfart og Svendborg Afdelinger blev der overrakt smukke Blomsterkurve, og der indløb under Festen telegrafiske Hilsener, bl. a. fra Forbundet. Formanden for Arbejdernes Fællesorganisation, Snedker Chr. Christiansen, takkede for godt Samarbejde og mindedes den tidligere Formand Bonde Hansens fortræffelige Arbejde.

Der bragtes endvidere Lykønskninger fra Middelfart, Nyborg og Svendborg Afdelinger, og Henry Glasdam og Chr. Andersen holdt Taler.

Derpaa opførte Medlemmer af Odense Afdeling en H. K.-Revy, der fik en udmærket Opførelse og hilstes med stort Bifald. Efter Underholdningen var der Dans, og ved Midnatstid blev der serveret varme Pølser. Festen forløb paa en glimrende Maade.

Rekorden slaaet.

OKTOBER MAANED bragte Forbundet en saa stor Tilgang af nye Medlemmer, at vi faktisk har slaaet lange Tiders Rekorder.

Det er glædeligt at se den Energi, der rundt omkring i Afdelingerne er lagt for Dagen, saasnart den Tid meldte sig, at man paany kunne optage Husagitationen.

Vi tvivler ikke om, at man mange Steder har anvendt denne Form for Agitation, men som det vil fremgaa af nedenstaaende Oversigt, tager Nykøbing M. Afdeling vist nok Førsteprisen. Alene i Oktober Maaned har Nykøbing M. Afdeling haft 43 Indmeldelser.

Vi finder Anledning til her at udtale vor Paaskønnelse for dette Arbejde, der her er udført af denne Afdeling.

I Oktober Maaned modtog Forbundet

612 Nyindmeldelser,

hvilket altsaa er det højeste Antal, vi længe har haft paa en Maaned. Indmeldelserne fordeler sig saaledes:

København	239	Silkeborg	8
Nykøbing M.	43	Slagelse	8
Aarhus	38	Haderslev	7
Odense	32	Randers	7
Kolding	22	Svendborg	7
Aalborg	19	Thisted	7
Esbjerg	14	Vejle	7
Nakskov	13	Brønderslev	6
Helsingør	10	Hjørring	6
Horsens	10	Holstebro	6
Ringsted	10	Roskilde	6

Derefter havde Middelfart, Næstved og Sønderborg hver 5 Indmeldelser. Frederikshavn, Hillerød, Kalundborg, Korsør, Køge og Skive havde hver 4 Indmeldelser. Bornholm, Fredericia, Haslev, Nykøbing F. og Viborg havde hver 3. Endelig havde 23 Afdelinger et Antal Nyindmeldelser derunder.

Vi har Grund til at være stolte over den Fart, der er kommet over Agitationen. I første Række skyldes det naturligvis de Resultater, Forbundet gennem sit Arbejde kan henvise til, men de enkelte Agitatorers Indsats er ikke mindst nødvendig.

Derfor finder vi Anledning til at takke disse Kolleger for det indtil nu udførte Arbejde, og vi haaber, at man fortsat vil udnytte den Chance, vi har for at bringe Tallet endnu højere op i de kommende Maaneder.

Altsaa med friske Kræfter gaar det løs igen.

Hos Kaffehandleren.

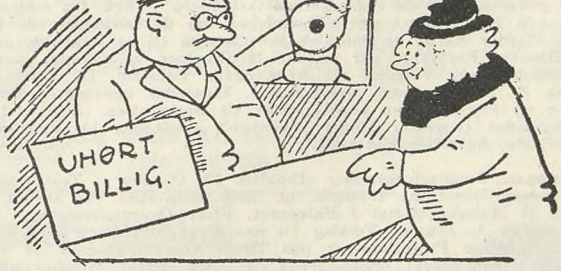

H. K. oplyser, at en herværende Kaffehandler giver sin Ekspeditrice 25 Øre i Timeløn.

— Er det Kaffen?

— Næh, det er Ekspeditricen!

(Efter Social-Demokraten).

Conto pro diversi.

DEN NORDISKE KOMITE'S ARBEJDSUDVALG

afholdt Møde i Stockholm den 22. og 23. Oktober, hvor en Række vigtige Spørgsmaal forelaa til Behandling. Paa Grund af Pladsmangel maa vi udsætte Referatet til næste Nummer af Medlemsbladet.

LÆRLINGERAADET.

Formanden for De samvirkende Købmandsforeninger, Købmand Jeppesen, Helsingør, er udnævnt til Medlem af Lærlingeraadet som Repræsentant for De samv. Købmandsforeninger og Købmandsraadet.

ELEVATOR-ULYKKERNE SKAL FORHINDRES.

Direktoratet for Arbejds- og Fabrikstilsynet meddeler følgende:

Ved Undersøgelser af Elevator-Ulykkestilfælde konstateres ofte, at Elevatorer i mange Tilfælde benyttes og behandles paa ulovlig Vis, og at dette har været den direkte Aarsag til mange Elevator-Ulykker. Forsyndelserne bestaar navnlig i, at Elevatorer benyttes til andet Formaal eller med større Belastning, end de er beregnet til (rene Godselevatorer bruges til Persontransport, hvilket ikke mindst gælder Byggeelevatorer paa Byggepladser; Godselevatorer med kun een Persons Ledsagelse benyttes til Befordring af flere Personer; saavel Gods- som Personelevatorer overbelastes). Endvidere konstateres ofte som Aarsag til Ulykkestilfælde, at Elevatorer er benyttet under Leg, og at der er øvet Hærværk mod de tekniske Installationer.

Dette Uvæsen kan Fabrikstilsynet ikke komme til Livs, idet det kræver en Overvaagen, som Tilsynet ikke er i Stand til at præstere, og som ogsaa ligger udenfor dets Opgaver. Man har derfor rettet en Henvendelse til Politiet med Anmodning om dettes Bistand, men yderligere har man anset det for rigtigst at rette en direkte Appel til Arbejderne om ikke selv at misbruge og ikke at tillade, at andre misbruger mekanisk drevne Elevatorer.

Paa Arbejdspladserne er det fortrinsvis Arbejdere, Elevator-Ulykkerne gaar ud over; det er derfor i Arbejdernes egen Interesse, naar man anmoder dem om at erindre, at Fabrikstilsynets Eftersyn af Elevatorer kun tilvejebringer Sikkerhed ved disses Benyttelse, naar Elevatorerne behandles og bruges efter Hensigten.

Man indskærper derfor indtrængende Arbejderne at undlade at bruge Elevatorer til andre Formaal eller i videre Omfang, end de er beregnet til, og anmoder dem om direkte at medvirke til at hindre, at andre Arbejdere, hvorved navnlig tænkes paa unge Mennesker, bærer sig uforsvarlig eller uforsigtig ad.

Fra Afdelingerne.

Fredericia. Ordinær Generalforsamling afholdtes 8. November. Dirigent: Ass. Marcussen. Af Formandens Beretning fremgik, at der i Halvaaret var indmeldt 30 nye Medlemmer, men da Afgangen havde været 17, var Medlemsforøgelsen kun 13. Medlemstallet pr. 1. Oktober var 387, hvoraf 119 Elever og Lærlinge. Til Afdelingens 30-aarige Fødselsdag næste Aar skulde Afdelingens Medlemsantal gerne findes et godt Stykke oppe i det 5. Hundrede. For Tiden var der 27 arbejdsløse (7 pCt.). Af Beretningen fremgik endvidere, at der bestod det bedste Forhold og Samarbejde med de øvrige organiserede Arbejdere, og at det var lykkedes at organisere Medhjælperne i to Virksomheder. Formanden manede til Agitation for Tilgang af nye Medlemmer, da det er nødvendigt, naar Forbedringer skal gennemføres for Fagets Udøvere, at det store Antal er organiseret. Formanden udtalte, at naar der i enkelte større Virksomheder her i Byen fandtes uorganiserede, der lønmæssigt var forholdsvis godt stillede, saa var det gennemgaaende ikke ved egen Skyld, men det var de organiserede Arbejdere — evt. fra andre Fag — der havde fremtvunget dette Lønniveau, og de uorganiserede paa saadanne Pladser havde en moralsk Forpligtelse til at indmelde sig i Organisationen. Forøvrigt var enhver Medhjælper velkommen, uanset politisk Indstilling. Valgene til Afdelingens Ledelse: Til Formand genvalgtes P. Thoning med Akklamation. Ligeledes genvalgtes Viggo Jørgensen og Pagh Jensen eenstemmigt til Bestyrelsen. Alle øvrige Valg var ligeledes Genvalg. Under Eventuelt drøftedes bl. a. Forbundets udmærkede Agitationsmateriale. Sekretær.

Helsingør. Generalforsamling afholdtes 28. Oktober i Teatercaféen. Af Formandens Beretning fremgik, at Medlemsantallet var steget til 310, hvoraf 39 Nyindmeldelser i Halvaaret. Flere Overenskomster i Afdelingen udløber 1. Januar. Forslag til nye Overenskomster er i fuldt Arbejde. Samtlige Funktionærer paa Tikøb Kommunekontor er ved Forbundets Hjælp blevet organiserede og Klub stiftet. Studiekredsen indleder Vintersæsonen den 10. November med Emne: Samfundsøkonomi. Harald Pedersen foreslog et Tilskud til spanske Børns Ophold her i Landet. Generalforsamlingen bemyndigede Bestyrelsen til at anslaa Størrelsen af Tilskudet og afsende Beløbet. Kassereren oplæste Arbejdsløshedskassens Regnskaber. Formanden G. Lindstrøm samt de 2 afgaaende Bestyrelsesmedlemmer Harald Pedersen og E. Nørgaard Olsen genvalgtes eenstemmigt. Suppleanter: Henry Schalck og Poul Madsen. Agda Hansen, Sekretær.

Hjørring. 26. Oktober afholdtes halvaarlig Generalforsamling paa Hotel »du Nord«. Aksel Pedersen valgtes til Dirigent. Formanden, H. Hein, aflagde Beretning, og Kassereren, A. Bohn, aflagde Beretning og Regnskab for Arbejdsløshedskassen. Beretningerne godkendtes eenstemmigt. Til Formand genvalgtes H. Hein. Til Bestyrelsen genvalgtes Carl Hansen og nyvalgtes C. Christiansen. Til Suppleanter valgtes Hans Pedersen og Arnold Pedersen. Sekretæren.

— Alle Afdelingens Medlemmer, der inden 1. Januar 1938 skaffer et nyt Medlem, kan som Præmie gratis erholde Handels- og Kontormedhjælpernes Lommebog for 1938 eller Handels- og Kontormedhjælpernes Emblem. Bestyrelsen.

Horsens. Afdelingen afholdt Generalforsamling den 28. Oktober. Efter at Formanden havde budt Velkommen og mindet 4 Medlemmer, der var afgaaet ved Døden siden sidste Generalforsamling, valgtes Vilh. Jørgensen til Dirigent. Sekretæren oplæste Forhandlingsprotokollen, og Formanden aflagde Beretning. I sin Beretning omtalte Formanden den medlemsmæssige Stilling, det lønmæssige Arbejde, Kontrollen af ledige Medlemmer samt Restancerne. Endvidere omtalte Formanden Lærlingeloven og Loven om Forbud mod Overarbejde. En af Generalforsamlingen stillet Udtalelse angaaende Loven om Forbud mod Overarbejde blev anbefalet af Formanden til Vedtagelse. Forhandlingsprotokol og Beretning blev efter en længere Debat eenstemmigt godkendt, ligesom Udtalelsen blev eenstemmigt vedtaget. Kassereren forelagde Regnskabet, der balancerede med Kr. 15,944,12 og udviste en Kasse- og Bankbeholdning paa Kr. 2583,55. Det godkendtes eenstemmigt. Til Formand genvalgtes med Akklamation Sv. Aa. Christensen. Til Bestyrelsen genvalgtes S. Chr. Sørensen, Hans Johansen, Vilh. Jørgensen og nyvalgtes Villy Knudsen. Til Revisor genvalgtes Alfr. Rasmussen. Mc.

Kalundborg. Halvaarlig Generalforsamling afholdtes 26. Oktober paa »Grand« Hotel. Frode Kjeldsen valgtes til Dirigent, hvorefter Formanden, M. Rasmussen, aflagde Beretning, og Kassereren forelagde det reviderede Regnskab. Begge Dele godkendtes. Til Formand genvalgtes M. Rasmussen eenstemmigt. Til Bestyrelsen genvalgtes H. Jacobsen og C. Frederiksen. Som Revisor nyvalgtes H. Hinrichsen. Formanden anbefalede Medlemmerne at deltage i de af Arbejdernes Oplysningsudvalg oprettede Studiekredse. M. Rasmussen.

Nakskov. Halvaarlig Generalforsamling afholdtes 26. Oktober i Forsamlingsbygningen. Før man gik over til Dagsordenen, mindedes Formanden vore afdøde Medlemmer K. H. Lund og Johs. Bidstrup. Til Dirigent valgtes Heinrich Hansen. Sekretæren oplæste Forhandlingsprotokollen. Formanden aflagde en fyldig Beretning, der godkendtes, efter at Johs. Johansen, Wolstrup Petersen og Formanden havde haft Ordet ang. Ret til Deltagelse i den kommunale Klubs Møder. Regnskabet forelagdes af Kassereren og godkendtes uden Diskussion. Carl Hansen genvalgtes til Formand, Kn. Aa. Jensen og Anders Kragh genvalgtes til Bestyrelsen, og til Suppleanter nyvalgtes Peter Jørgensen og Erik Ludvigsen. Som Revisor nyvalgtes Arne Olsen, og som Suppleant genvalgtes Chr. Hansen. Som Repræsentanter til Forsamlingsbygningen genvalgtes Sture Johansen, R. N. Christensen, Knud Sørensen og nyvalgtes Harald Jensen og Axel Hansen, og til Fællesbageriet genvalgtes Johs. Johansen og som Suppleant Anders Kragh. Under Eventuelt takkede Formanden Ungdomsgruppen for dens energiske Arbejde, der havde resulteret i, at vi i dette Halvaar har faaet 53 Nyindmeldelser, og vi slutter Halvaaret med et samlet Medlemstal paa 333. Et godt Nap og vi naar de 400 til næste Generalforsamling. Kontorbestyrer Anders Kragh oplyste, at der vilde blive uddelt Brød-, Flæske-, Kød- og Mælkekort til gifte arbejdsløse i Lighed med tidligere. Spørgsmaalet ang. uorganiserede paa Sukkerfabriker og Saftstationer i Kampagnen rejstes og skal løses i Samarbejde med D. A. F. Formanden omtalte til Slut »Social-Demokraten«, som han opfordrede til at støtte, da det er det eneste Blad, der støtter os i vort Arbejde for at højne Standen arbejdsmæssigt og lønmæssigt. — Efter Afslutningen af denne Generalforsamling gik man straks over til Generalforsamling i Arbejdsløshedskassen, hvor Kassereren oplæste Uddrag af Afdelingens Bøger, der toges til Efterretning.

Nykøbing Mors. Afdelingen afholder selskabelig Sammenkomst med Underholdning og Bal i Arbejdernes Forsamlingsbygnings Selskabslokaler **Søndag den 5. December** Kl. 20 i Anledning af Afdelingens 37-aarige Bestaaen. B. O.

Odder. Afdelingen afholdt 25. Oktober ordinær halvaarlig Generalforsamling. Vagn Jensen valgtes til Dirigent. Forhandlingsbog, Beretning og Regnskabet godkendtes eenstemmigt. Aage Jensen genvalgtes som Formand. Til Bestyrelsen genvalgtes Niels Rasmussen og Ingeman Brønnum og nyvalgtes Carl Flye. Som Suppleant valgtes Knud Erik Eglund. Frode Nielsen aflagde Beretning fra Ungdomsgruppen. Fra flere Medlemmer blev der rettet en Opfordring til Bestyrelsen om at søge at faa Kommunen til at beskæftige organiserede Folk paa Kæmnerkontoret.

Stege. Generalforsamling afholdtes den 26. Oktober paa Hotel Møn. Formanden aflagde Beretning for Sommerhalvaaret og oplyste, at Medlemsantallet er steget med 5 til 31. Kassereren fremlagde Regnskabet, og saavel Beretning som Regnskab godkendtes eenstemmigt. Spørgsmaalet om Oprettelse af kommunal Overenskomst drøftedes. Det vedtoges at rette personlig Henvendelse til de udenfor Organisationen staaende Medhjælpere paa Kommunekontoret. Viggo Petersen, Lendemark, genvalgtes enstemmigt til Formand. Til Bestyrelsen nyvalgtes Helmer Jørgensen, Stege, med Harald Jensen, Hjertebjerg, som Suppl. Revisoren, Svend E. Lippert, Lendemark, genvalgtes. Fmd.

Vordingborg. Generalforsamling afholdtes 5. November. Til Dirigent valgtes Viggo Wad. Formanden oplæste Forhandlingsprotokollen og aflagde i Tilslutning hertil udførlig Beretning for Halvaaret. Baade Protokol og Beretning godkendtes. Kassereren forelagde Arbejdsløshedskassens Regnskab, der godkendtes. Til Formand genvalgtes Holger Jensen, og til Bestyrelsen nyvalgtes Kommis Lars Hansen. Under Eventuelt drøftedes Arbejdet for det kommende Halvaar. Der blev nedsat et Agitationsudvalg bestaaende af Lars Hansen, Rudolf Petersen — Buhr — Svend Andersen og Formanden. Formanden sluttede Generalforsamlingen med en Opfordring til Medlemmerne om at gøre et Arbejde for Tilgang af nye Medlemmer. Holger Jensen.

Kommunal Kontormedhjælper Tidende

Redigeret af **Viggo Hougaard**, Holbæk.

Pladsbesættelser i Almindelighed.

EN KOLLEGA har skrevet til os i Anledning af, at et Byraad atter har fundet sig foranlediget til at ansætte et Byraadsmedlem i en Chefstilling.

Han føler sig forurettet paa egne og Kollegers Vegne over, at de, der søger Uddannelse indenfor Faget, — og mange Gange ofrer meget paa en virkelig alsidig Uddannelse — forbigaas ved Besættelse af saadanne Stillinger.

I og for sig er vi enige med vor Kollega, rent principielt set; men — hvor ofte sker det, at Besættelserne foregaar paa den Maade, og hvem skal forhindre, at man foretager saadanne Ansættelser. Vor Organisation kan ikke — og føler sig heller ikke kaldet til at skride ind; endelig er der jo det at sige til det, at i hvert Fald for den seneste Besættelses Vedkommende er der — os bekendt — rent sagligt intet at indvende mod, at den paagældende er anbragt i Stillingen som Kontorleder.

Ved nærmere Overvejelse maa vor Kollega dog vist alligevel give os Ret i, at Udviklingen simpelthen forbyder altfor mange »Slag til Siden« — for at sige det populært.

Det er ganske givet en bydende Nødvendighed for at kunne regne med Avancement indenfor det kommunale Omraade, at hver enkelt er i Besiddelse af en vis Viden — og for de øverste Stillingers Vedkommende af en endda ret omfattende Viden og Indsigt i alt, hvad der vedrører Kommunestyret.

Vi vægrer os derfor indtil videre ved at tro, at det er en om sig gribende Tendens, vi staar overfor, snarere vil vi tro, at det er isolerende Tilfælde, naar det endelig forekommer.

De Mennesker, der arbejder sig op indenfor Kommuneadministrationen og her — som overalt i Livet — kvalificerer sig til Avancement, vil i Reglen være sikker paa at faa Mulighed for et saadant, saa vidt vi kender til Forholdene i Provinsen, og det er det, der her er Tale om.

Instruktionsmødet i Roskilde.

DET første af de planlagte Møder i Roskilde for sjællandske og lolland-falsterske Kolleger blev overordentlig vellykket. Mødet afholdtes paa »Fjordvilla« Søndag den 14. Novbr. Der var mødt 51 Deltagere fra følgende Byer: Birkerød, Frederikssund, Helsingør, Holbæk, Kalundborg, Korsør (12), København, Køge, Lyngby-Taarbæk, Roskilde med Omegnskommuner og Slagelse, da Udvalgets Formand, Viggo Hougaard, Holbæk, bød Velkommen og udtalte sin Glæde over den store Tilslutning. Til Dirigent valgtes Knud Sørensen, Roskilde.

Vor Kollega, Kn. Lauritsen, Roskilde, holdt derefter et ganske ypperligt og instruktivt Foredrag om »Erhvervsbeskatningen 1938-39«; det formede sig nærmest som en Gennemgang af Loven og dens Tidsfrister, ligesom han sammenlignede den gamle og nye Lov. — Foredraget afbrødes af en Spisepavse. Efter Pavsen var Sekretær Viggo Pedersen kommet tilstede og gav en Række interessante Oplysninger om Lønarbejdet indenfor Kommunerne, ligesom han bragte en Hilsen fra Forbundet og takkede de tilstedeværende, fordi de vilde ofre deres Søndag paa at uddanne sig. Fra Frederikshavn til Gedser er vi eller har vi været i Gang med Overenskomstarbejdet. Herefter gjorde Lauritsen sit Foredrag færdigt og Diskussionen tog sin Begyndelse. I denne deltog: Viggo Hougaard, Holbæk, Christensen, Lyngby-Taarbæk, Manly Johansen, Slagelse, Hinrichsen, Kalundborg og Indlederen.

Dirigenten sluttede derefter det vellykkede Møde. — Det næste afholdes Søndag den 16. Januar 1938 med Kæmner Axel Nielsen, Frederikssund, som Indleder af Emnet: »Kommunal Regnskabsføring og Budgetlægning«.

Bestyrelsesmøde.

SØNDAG DEN 31. OKTOBER afholdt Fællesklubbens Bestyrelse Møde paa Forbundets Kontor. Samtlige Bestyrelsesmedlemmer var mødt, med Undtagelse af Kommunebogholder P. Mikkelsen, Rønne. — Fra Forbundet var mødt Forbundsformand Julius Hansen og Sekretær Harald Heie.

Formanden, Vilh. Jacobsen, bød Velkommen og særlig til de to nye Medlemmer, S. Boje, København, og Walther Pedersen, Aarhus. — Han aflagde derefter en udførlig Beretning om det i Gang værende Lønarbejde i Provinsen og omtalte herunder Forholdene i København. — Beretningen blev suppleret af Julius Hansen om de særlige Forhold indenfor København og Omegnskommunerne. I Debatten, der blev ret langvarig, deltog samtlige Bestyrelsesmedlemmer.

Det vedtoges aldeles eenstemmigt igen i 1938 at afholde kommunalt Kursus paa »Karlslunde« under lignende Former som i 1937. Til i Forbindelse med Forbundet at tilrettelægge dette Kursus valgtes Formanden og P. Mikkelsen.

Kommunalt Lønarbejde.

DET kommunale Lønarbejde har i den senere Tid været i frodig Vækst. Forbundet har for Tiden løbende Forhandlinger om Oprettelse af nye Overenskomster, Fornyelse af eller Ændringer i bestaaende Overenskomster, bl. a. med følgende Kommuner: Aarhus, Glostrup, Gladsaxe, Grenaa, Frederikshavn, Ballerup-Maaløv, Hjørring, Holbæk, Københavns Magistrats 3. Afdeling for Opklædningsdepotet i Wildersgade, Bogense, Haslev, Horsens, Nakskov, Kolding, Odense, Randers, Taarnby (Københavns Afdeling), Thisted og Slagelse.

I den seneste Tid er der afsluttet nye Overenskomster med Brønderslev og Svendborg Byraad og fornyet Overenskomsterne med Hvidovre og Høje Thorstrup Sogneraad. Det er at forvente, at en Del af de ovennævnte Lønsager snart vil være ført til Afslutning.

Landet rundt.

DEN KOMMUNALE KLUB i Holbæk har opsagt den gældende Overenskomst med Byraadet og bebudet Forslag om en ny, der skal omfatte samtlige vore i Kommunen beskæftigede Medlemmer.

STATENS KONTORMEDHJÆLPERE har paa et Møde i København oprettet en Brancheafdeling under vort Forbund: »Stats-Kontormedhjælperafdeling«. Mødet valgte som Formand Kontorassistent i Sygekassedirektoratet Poul Jensen.

STATSTJENESTEMÆNDENES CENTRALORGANISATION II (Guldsnorene) har nu — ligesom Sølvsnorene — vedtaget at rette Henvendelse til Finansministeren om en Ændring i Beregningen af Reguleringstallet saaledes, at dette stiger og falder med hver Portion paa 104 Kr. af Udgiftstallet — ogsaa mellem 2427— 2842 Kr. — det saakaldte Interval. Det vilde være højst betimeligt, om dette kunde ske.

DET SVENSKE PRISTAL er steget fra sidste Kvartalsopgørelses 162 Point til 165.

Forbundets Emblem.

Emblemet udført i Sølv med indlagt, blaa Emaille. — Faas med Knap, lang Naal eller Sikkerhedsnaal.

Pris: Kroner 1,25. — Faas i alle Afdelinger.

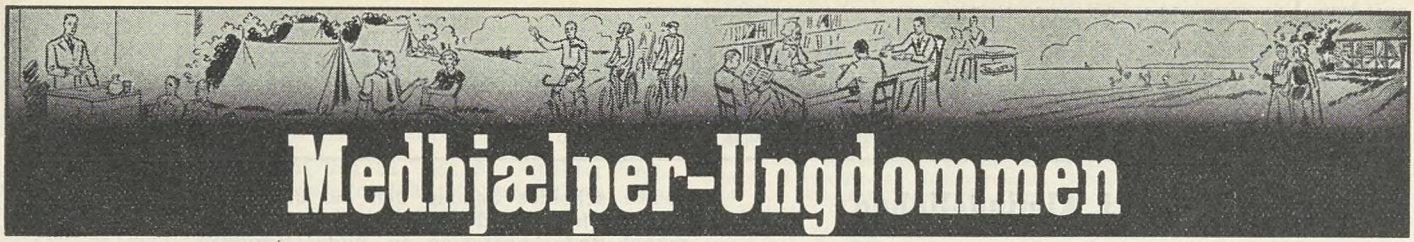

Medhjælper-Ungdommen

Redigeret af **Henry Gran**, København.

Linien i vort Ungdomsarbejde.

Af Ungdomsgruppernes Programmer kan man se Linien i vort Ungdomsarbejde, og der er ikke noget at klage over denne Linie, thi de fleste af vore Ungdomsgruppeledere Landet over har efterhaanden forstaaet at tilrettelægge Programmerne saaledes, at de er alsidige, afvekslende, underholdende og belærende.

Men hvorledes er Deltagelsen i Ungdomsgruppernes Arrangementer? Eller rettere sagt, hvorledes fordeler Deltagelsen sig paa de forskellige Arrangementer?

Man kan af Rapport-Blanketterne nogenlunde se, hvad der bedst trækker Medhjælperungdommen til sig, og det har næsten alle Steder vist sig, at det er den lette Underholdning, der bedst formaar at samle de Unge.

Nu skal det siges straks, at det kun er naturligt og saare forstaaeligt, at de Unge efter en lang Arbejdsdag gerne vil mores og adspredes; men det er alligevel noget beskæmmende for vor Tids saa højt priste Ungdom, at den efter Dagens Anstrengelser hovedsagelig søger legemlig Rekreation (f. Eks. Dans) og i ringere Grad søger nyttige Former for Adspredelse.

Erfaringerne viser, at man f. Eks. til et Møde med et alvorligt Emne eller Problem paa Dagsordenen ofte kun faar den rette Tilslutning, hvis Mødet sluttes mede Dans, Filmsforevisning eller lignende Trækplaster.

Disse Linier skal ikke være Udtryk for, at der ingen Deltagelse er til den lødige og oplysende Form for Underholdning; det er der nemlig; **men der kommer ikke nok.** Aarsagen hertil maa vel nærmest søges i, at mange, alt for mange, Kammerater lader sig skræmme af et Foredrag eller lignende med en alvorlig Titel, fordi de saa tror, at dette Foredrag absolut maa være kedeligt, og fordi de ikke kender Glæden ved denne Form for Belæring og ikke forstaar den moralske Pligt, enhver ung Mand og Kvinde har til at sætte sig ind i alle de Afskygninger af Samfundsproblemer, som de blot kan overkomme.

Og her har alle vore unge Tillidsmænd en meget vigtig Opgave, nemlig at faa saa mange som muligt af vore unge Kolleger til at forstaa, at der er mange — ogsaa underholdende — Maader at lære paa.

I unge Tillidsmænd, som selv i Jeres Fritid stiller Jer til Raadighed for en Sag, som I selv tror paa. I, som kender Glæden ved at bruge Jeres Fritid til Dygtiggørelse, fortæl Kammeraterne ude omkring i Landet, at har man først een Gang drukket af Kundskabens Bæger, saa vil denne Tørst aldrig stilne, og der er ingen Fare for, at dette Bæger nogensinde skal blive tomt.

Tro ikke, at den kundskabstørstende Ungdom hører til den sure Ungdom. Nej, man kan godt overkomme baade at more sig og drive Sport og samtidig sørge for, at man ikke forsumper aandeligt set, og netop ved at deltage i alle Ungdomsgruppernes Arrangementer — de morsomme og festlige, de alvorlige og belærende — netop derved afbalanceres man saaledes, at ingen af Delene overdrives.

Lad dette være Linien i vort faglige Ungdomsarbejde. Sørg for, at Deltagelsen fordeler sig mere jævnt, og det vil blive til Gavn for hele vort Ungdomsarbejde.

Gennemskuet Taktik.

I K. U.s Kampblad for Nov. findes følgende:

»Ved De, at de Konservative stemte imod den asociale Lærlingelov, der binder Lærlingene til Skolebænken selv Lørdag Aften, og fremsatte 46 fornuftige Ændringsforslag til Loven, som en hoven »Social«minister afviste.«

Redaktøren af dette »noble« Blad maa takke Guderne for, at Papir og Tryksværte er saa taalmodige, som Tilfældet er, for Mage til bevidst Usandhed har man ikke set i et Blad i mange Aar, selv i den værste Smudssprøjte.

Enhver ung Kammerat er nemlig klar over, at de Konservative ikke stemte imod Lærlingeloven, fordi den ikke var social nok, men ene og alene for at gaa Arbejdsgivernes Ærinde, og derfor ikke var interesseret i alle de Forbedringer, der betyder Fordele for Lærlingene.

De Konservative har denne Gang, som tidligere, hvor Lærlingeloven har været til Behandling paa Rigsdagen, modsat sig enhver Forbedring af Loven, og de vil vedblive at gøre dette, uanset hvad K. U.s mere eller mindre »velmenende« Ledere maatte mene.

Hænde's- og Kontorfagets Lærlinge og unge Medhjælpere skal sent glemme den Visnepolitik, de Konservative har ført paa dette Omraade, dengang de havde Magt til i Landstinget at standse Lovens Forbedring ved at lade Forslagene forsvinde i Axel B. Langes Skuffe.

Vi lader os ikke bluffe af den Taktik, som K. U. nu søger at slaa Mønt paa, men har fortsat den Opfattelse, at kun Kravene fremført af de faglige Organisationer, vil være i Stand til at bære Frugt, ogsaa i Spørgsmaalet Lærlingenes Beskyttelse. Vald. Haahr.



Kæmpemøde i København.

Ungdomsgruppen havde til Søndag den 21. November indkaldt til et Agitationsmøde i »Nora Bio«. Mødet blev en straalende Succes, idet hver eneste Siddeplads var optaget, og flere Hundrede maatte formenes Adgang, da Brandvæsenet forbød flere Deltagere Ophold i Lokalet.

Ungdomsgruppelederen Vald Haahr bød Velkommen, en Sang blev afsunget, og derefter talte Ungdomslederen Henry Gran, der kraftigt manede til faglig Samling, saa Ungdommen paa Kontor og i Handelsvirksomheder selv kunde faa Medindflydelse paa Løsningen af det sociale Spørgsmaal.

Dernæst talte Afdelingsformand Gustav Pedersen, der paapegede det urimelige i, at Handels- og Kontormedhjælperne ene af alle Samfundsklasser holder sig beskedent tilbage og underlader at stille deres Krav om bedre Kaar. Resultatet er, at der intet Fremskridt bliver for dem. Han omtalte Organisationens Arbejde og Resultater, der har flyttet Millioner af Kroner fra Principalerne til Medhjælperne, ligesom der er skabt Retsbeskyttelse, Ferie, bedre Lukkebestemmelser m. v.

Dernæst fremvistes den pragtfulde Film »Palos Brudefærd«, hilst med stærkt Bifald. Et glimrende Møde.

Tysk Korrespondance-Undervisning.

Som meddelt i Medlemsbladets November-Nummer kan Ungdomsgruppemedemmer uden Vederlag korrespondere med Forbundets Hovedkontor paa det tyske Sprog, saaledes at man derved opnaar Færdighed og Øvelse i tidligere erhvervede Kundskaber i dette Sprog.

Der er allerede nogle af vore unge Kolleger, der har benyttet sig af vort Tilbud, men det vil sikkert have Interesse for en større Kreds, og det vil sikkert blive interessant, naar man først faar begyndt derpaa.

Brevene maa som meddelt indsendes til Forbundets Hovedkontor, Vestre Boulevard 43, København V., med Paategningen:

»**Tysk Korrespondance-Undervisning**«.

Vi anbefaler, at man benytter sig af denne nemme og billige Maade til at udvikle Kundskaberne i Tysk, samtidig med, at man kan faa Lejlighed til at behandle interessante Emner.

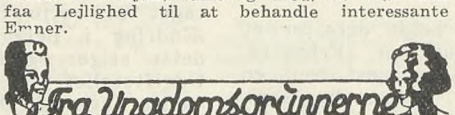

Aalborg. Søndag den 5. December Kl. 20: Revy og Bal paa Odd-Fellow Palæet. Billetpris Kr. 1,25. **NB.** Alle, der gaar paa Handelsskole, kan naa at deltage i vore Sammenkomster. Tag en uorganiseret Kollega med.

Aarhus. Tirsdag den 7. December Kl. 21: Amatøraften i Amaliegades Forsamlingsbygning. Da det er i Julemaaneden, er der kun dette ene Arrangement, saa denne Aften er vi alle enige om at møde. Husk: Tag et Bidrag med til Underholdningen. Der vil iøvrigt blive flere Overraskelser denne Aften.

Bornholm. Søndag den 5. December Kl. 20 afholder Ungdomsgruppen den aarlige traditionelle Ungdomsfest med Filmsforevisning i »Strien«s Verandasal, Rønne. — Medlemmerne opfordres til at møde kraftigt op til Ungdomsgruppens Arrangementer og til at agitere kraftigt blandt deres uorganiserede Kolleger for Indmeldelse i H. K. Ungdomsgruppelederen.

Esbjerg. Torsdag den 2. December Kl. 20,30 pr.: Afslutningsfest: Underholdning, Kaffebord og Dans. Agitér for Tilslutning til Ungdomsgruppens Arrangementer.

Horsens. Program for December. **Fredag den 3. December** Kl. 20,30 paa Muncks Hotel: Kammeratligt Samvær: Lotterispil. — **Søndag den 12. December:** Vandretur Hatting — Horsens. Der tages med Tog Kl. 9,54 til Hatting, hvorefter vi vandrer til Horsens. Da denne Tur er arrangeret efter udtalt Ønske paa Generalforsamlingen, forventer vi god Tilslutning. Vil Vejret være med os, vil det være en Tur, enhver har godt af. Bestyrelsen.

Korsør. 7. December: Bobspil-Turneringen fortsættes og sluttes.

København. Program for December. **Onsdag den 1.:** Foredrag af Georg Baunsgaard: »Arbejdskonflikter og Samfundet«. — **Tirsdag den 7.:** Diskussionsaften: »Alkoholspørgsmaalet og Samfundet«. Indleder: Børge Zetterstrøm. — **Onsdag den 8.:** Foredrag. C. W. Georg: »Autentiske Beretninger fra Verdensskrigen«. — **Tirsdag den 14.** Kl. 20,45: Sohvervsfest i vore egne Lokaler Nørre Søgade 27 A. Fællessang — Tale — Underholdning — Kaffe — Dans. Alt iberegnet Kr. 0,75. Billetter faas i Ungdomsgruppen den 1.—7.—8. December. — **Søndag den 26.** (2. Juledag): Vor sædvanlige Julevandretur Hotte—Søllerød. Frokost medbringes. Billetpris Kr. 0,85. Samles Kl. 9 paa Hovedbanen under Uret.

Nakskov. Onsdag den 1. December: Foredrag med Lysbilleder ved Stationsleder Svendsen, Falck, Kommuneskolen. — **Søndag den 5. December:** Rundtur i Byen. Start Kl. 14,00 fra Akseltorvet. — **Onsdag den 8. December:** Klubaften.

Næstved. Ungdomsgruppens Fest Søndag d. 10. Oktober paa »Bygningen« havde stor Tilslutning saavel fra Afdelingen som udenbys Medlemmer. Efter at Ungdomslederen havde budt Velkommen, forevistes Landsstævnefilmen og derefter opførtes en Sketch i to Billeder, »Fabrikstilsynet arbejder« og »Overarbejde«, hvorefter Dansen begyndte, og senere paa Aftenen optraadte den »Rødbonde«, assisteret af Amatører. Det blev en Fest med den rigtige Stemning. Husk, at Ungdomsgr. og Afd. afholder Klubaften med forskellig Underholdning hver 1ste og 3die Tirsdag paa »Bygningen« (Spisestuen).

Randers. Ungdomsgruppen holdt Søndag den 10. Oktober sin aarlige Efteraarsfest. Ungdomsgrupperne i Aalborg og Aarhus var indbudt og mødte med ialt 50 Deltagere, og Kl. 20 mødtes vi til Festen paa Skydepavillonen, hvori alle deltog med Liv og Lyst. Der var Solistoptræden, der gjorde stor Lykke, Dans, Konkurrencer m. m. Kl. 24 blev der serveret Smørrebrød, og efter dette fortsattes Dansen igen til Kl. 2. Gæsterne takkede for Dagen og udbragte et kraftigt besvaret Leve for H. K.

Roskilde. Onsdag den 1.: Klubaften. — Onsdag den 8. December: Klubaften.

Generalfors. afh. 1. Okt. Mange Kolleger var mødt frem, da Formanden bød Velkommen. Til Dirigent valgtes Erling Dinesen. Formanden aflagde Beretning, der godkendtes. Af denne fremgik det, at Sommerhalvaaret havde været godt og Tilslutningen til de forskellige Arrangementer stor. Foruden de mange lokale Foranstaltninger havde Ungdomsgruppen deltaget i Landsstævnet i København med en Fællestur Onsdag den 8. August. Alt i alt har Perioden været god. Det samme gælder Tilgangen af nye Medlemmer, saaledes at Ungdomsgruppen i Dag staar som den største faglige Ungdomsgruppe i Roskilde.

BREVAFTEN.

Sønderborg Ungdomsgruppe afholder Brevaften **Tirsdag den 7. December Kl. 20,30** paa Fagforeningshuset. Brevene kan sendes til Ungdomsgruppens Leder, P. Lausen, c/o Netzlers Efterfølger, Perlegade, Sønderborg.

Udgivet af Forbundet. — Ansvarsh. Red. **Julius Hansen**, Vestre Boulevard 43, Kbhvn. V. — Trykt hos **Anton M. Jensen**, Admiralgade 24, Kbhvn. K.

Dansk Handels- og Kontormedhjælper Tidende

UDGIVET AF

DANSK HANDELS- OG KONTORMEDHJÆLPERFORBUND

REDIGERET AF

JULIUS HANSEN
indtil 30. April

GUSTAV PEDERSEN
fra 1. Maj

38. Aargang 1938.

BOGTRYK: ANTON M. JENSEN - KØBENHAVN.

INDHOLDSFORTEGNELSE

Redaktionsartiklerne er betegnet med *

Forbundets Anliggender.

a) Agitationen.

Dinesen, Erling: Sjællandsk Medhjælperstævne i Roskilde 84
Hermann, Aage: Ved Aarsskiftet 1937—38 (Digt) . 1
Larsen, Robert: Sydvestjysk Medhjælperstævne i Esbjerg 69
Nielsen, Svend: Et Fremstød (Oprettelse af Statskontorafdelingen i København) 12
Udvalget: Sydvestjysk Medhjælperstævne i Esbjerg 84-94
* Medlemstilgangen .. 6-20-38-50-61-70-87-101-112-124-135-146
* Ungdomsgruppernes Pinselejr ved Gals Klint 64-86
* En H.K.-Vogn. (Arbejderstævnet i Randers d. 19. Juni) 99
* Det sjællandske Medhjælperstævne i Roskilde den 7. August 96-111
* Klar til Agitationen 106
* Medhjælperstævnet paa Himmelbjærget 108
* Stævnet i Esbjerg den 7. August 111
* Langeland Afdelings Stævne paa Vemmenæs d. 13. Aug. 111
* 30,000 Medlemmer passeret 112
* Efteraarets Agitation 118-130
* Medhjælperstævnet i Silkeborg 120
* De store Møder om Lønspørgsmaalet 123
* Efteraarsagitationen indledes 130
* Funktionærlovsmøderne 146

b) Indre Anliggender.

Christensen, Max: Ved Rødby Afdelings Jubilæum 47
Christoffersen, H.: 25-Aars Jubilæum i Korsør Afdeling 57
Dinesen, Erling: Ved Roskilde Afdelings 25-Aars Jubilæum 122
Eisensøe, Peter: Maribo og Sakskøbing Afdelingers Stiftelsesfest 45
* Hansen, Julius: Aarets Status 2
* — — 2 Afdelingsjubilæer (Sakskøbing og Maribo) 19
* — — Rødby Afdeling fejrer 25-Aars Jubilæum 46
* — — Langeland Afdeling jubilerer .. 46
Nielsen, Svend: Et Fremstød. (Oprettelse af Statskontorafdelingen i København) 12
* Pedersen, Gustav: Roskilde Afdeling fylder 25 Aar 121
* — — Struer Afdeling jubilerer .. 131
Pedersen, Johannes: Struer Afdeling (25-Aars Jubilæum) 131
* Nye Klubber 9-62-99
* Skifte i Hovedbestyrelsen (Valdemar Petersen) 10
* Jubilæumsfest i Ringkøbing 13
* Nyt Medlem af Forretningsudvalget (Vald. Petersen) .. 24
* Bliv Medlem af Hjælpefonden 22
* Bevar Medlemsretten 30
* Ny Sekretær paa Forbundets Hovedkontor (Mich. Nielsen) 38
* Ny Formand i Aarhus Afdeling (Georg Baunsgaard) .. 38
* Skifte i Repræsentantskabet (H. H. Jacobsen indtraadt) 38
* Forretningsfører-Skifte 47
* Jubilæumsfesten paa Langeland 62
* Skifte i Hovedledelsen (Marentius Nielsen og Niels Skade indtraadt) 62
* Skifte i Repræsentantskabet (Martin Lund og Thyra Ravnbo indtraadt) 62
* Rødby Afdelings Jubilæumsfest 70
* Carl Jensen Formand i de københavnske Afdelinger .. 78
* Afsked for Julius Hansen 81
* Korsør Afdelings 25-Aars Jubilæum 88
* Skifte i Repræsentantskabet (S. A. Christensen, Lemvig, H. B. Jansen, København, og Chr. Ahrenkiel, Randers, indtraadt) 89
* Calum valgt til Borgmester 95
* Fastlønnet Formand i Manufakturafdelingen i Kbhvn. 101
* Fredericia Afdelings 30-Aars Stiftelsesfest 123
* Københavns Afdeling udvider 133
* Roskilde Afdelings 25-Aars Jubilæum 147
* Faneindvielse i Frederikssund 149
* Kontormand søges til Aarhus Afdeling 150

c) Den ekstraordinære Kongres.

* Den ekstraordinære Kongres 58
* Velkommen til Kongres 65
* Referat fra den ekstraordinære Kongres 79
* Arbejdsløshedskassens ekstraordinære Delegeretmøde.. 81

d) Forskelligt.

* Pedersen, Gustav: Eksklusion: Maren Normann Andersen, København 142
* Feriehjemmene 10-31-50-55-69-85-88-96
* Lommebogen 1938 11-24
* Indholdsfortegnelse 1937 12-24
* Forbundets Emblem 12-49
* Paasken og Feriehjemmet 31-50
* Naar Ferieplanerne lægges (Feriehjemmene) 55
* Forbundet afhænder Maskinskrivningsbureauet Merkur 58
* Praktiske Vink vedrørende Lønarbejdet (Beregning af Anciennitet) 62
* En naturlig Ting (Feriehjemmene) 69
* Hovedkontorets Kontortid i Sommermaanederne .. 71-83-95
* Kommunalt Kursus 1938 85

* Indtegningen til Feriehjemmene 85
* Gør Ferien til en Oplevelse (Feriehjemmene) 88
* Tillæg til Medhjælpersangbogen 89
* Endnu er der Tid (Feriehjemmene) 96
* H.K.s Lommebog 1939 113-122-148
* Uundværlig Raadgiver (Lommebogen) 122
* Kontormand søges til Aarhus Afdeling 150

Hovedbestyrelsesmøder.

* Hovedbestyrelsesmøde den 16.—17. Januar 1938 21
* — den 25.—26. Marts 1938 66
* — den 21.—22. August 1938 119

Arbejdsløsheden.

* Arbejdsløshedskassernes Aarsmøde 10
* Fortsættelseskassen holder aabent i Januar Maaned .. 13
* Fortsættelseskassen aaben i Marts 38
* Fortsættelseskassen aaben til 1. December 56
* Arbejdsløshedskassens ekstraordinære Delegeretmøde 81
* Understøttelse under Skoleophold 148

Organisationsspørgsmaal.

* Hansen, Julius: Aarets Status 2
* Pedersen, Gustav: Funktionærloven 53
* — — Vore Modstanderes sidste Middel 65
* — — Handels- og Kontormedhjælpernes Lønsituation 77
* — — Banen er fri 105
* — — Handels- og Kontormedhjælpernes Lønspørgsmaal er Dagens Emne 117
* — — Omkring Funktionærloven.. 129
* — — Bagholdsangreb i Arbejderbladet 135
* — — Vort Arbejdes Værdi 141

Th. J.: Bliv en dygtig Agitator 11
* Øjeblikkets Problemer 17
* De økonomiske Forhold i 1937 31
* Pligt og Ret 93
* Varehuset »Atlas«, Aarhus, afskediger organiserede Damer 100
* Gør din Pligt mod Forbundet 112
* Funktionærloven saboteres 135

Arbejdstiden.

* Lukkeloven bør revideres 11
* Nytaarsaften-Lukning 25
* En Kommission om Lukkelovens Revision 38
* Lukkelovskommissionen 50
* Lukkelovskommissionen nedsat 68
* Week-end Tanken vinder Terræn 94
* Flytning af Store Bededag 101
* Lørdagslukningen 125
* Lukkeloven til Diskussion i Socialvirke 150

Lønspørgsmaalet.

* Pedersen, Gustav: Handels og Kontormedhjælpernes Lønsituation 77
* — — Handels- og Kontormedhjælpernes Lønspørgsmaal er Dagens Emne 117
* Lønarbejdet 8-9-24-33-47-61-99-124-138
* Pristallet Januar 1938 35
* Grenaa Byraad afviser Forhandling 47
* Prisniveauet April 1938 89
* De store Møder om Lønspørgsmaalet 123
* Prisniveauet Juli 1938 126
* Funktionærloven afslører uhyggelige Lønforhold 144
* Minimumsbetaling for Juleassistance 146

Overenskomster.

* Overenskomst med A/S D. Koopmanns Svineslagterier. 9
* Overenskomst med A/S Vølund 9
* Overenskomst med Schou-Koncernen 24
* Overenskomstsituationen 48
* Overenskomsten med Fællesforeningen for Danmarks Brugsforeninger opsagt 61
* Brugsforenings-Overenskomster 114
* Overenskomsten med Fællesforeningen for Danmarks Brugsforeninger 124

Engageringsvæsenet.

* Et Varsko til Engageringskontoret for Handel og Industri 44
* Et svimlende Tilbud 45
* Engageringskontoret for Handel og Industri kaster Masken 58
* Engageringskontorets Kompetence 66
* Skal Engageringskontoret paa »Børsen« ledes nazistisk 85
* Engageringskontorets Resultater 95
* 25 Aars offentlig Arbejdsanvisning 101
* Ulovlig Arbejdsanvisning 108
* Nazificering af Engageringskontoret paa »Børsen« 110
* Engageringskontoret paa Børsen begynder at bekende Kulør 118
* Vejledning eller Vildledning 125

Retsspørgsmaalet.

* En Dom om Overarbejde 49-55

Sociale Spørgsmaal.

* Pedersen, Gustav: Funktionærloven 53
* Rigsdagsdebatten om Forslag til Lov om individuelle Arbejdsaftaler 4
* Brændselsloven 13
* Lovforslag om Ferie med Løn 32
* Faar vi en Funktionærlov 36
* En Kommission om Lukkelovens Revision 38
* Loven om Brændselshjælp udløber 38
* Funktionærloven paa Trapperne 41
* Lovforslag om Beskæftigelse af Arbejdsløse 48
* Lukkelovskommissionen 50
* Omkring det konservative »Funktionær«-Lovforslag .. 54
* Funktionærloven i Folketinget 59
* Lukkelovskommissionen nedsat 68
* Ferieloven vedtaget 71
* Week-end Tanken vinder Terræn 94
* Radiodiskussion om Funktionærloven 97
* Ferieloven 101
* Funktionærloven 132
* Funktionærloven saboteres 135

Konflikter.

* Hansen, Julius: Konflikter 13
* — — Læsø Brugsforening blokeret 36-62
* Pedersen, Gustav: Strejkevarsel overfor Herning Kommune 107
* — — Strejke den 1. Oktober paa Herning Kommunekontor 119
* — — Herr Højberg Pedersen og Lønsagen med Herning Komm. 134
* — — Strejke hos Varehuset Atlas, Aarhus 134

* Løbende Konflikter 99-148-199
* A/S Nordisk Solar Comp., Kolding (Strejkevarsel) 8
* Fred. Rasmussen, Odense (Strejkevarsel) 9
* A/S Trabergs Sølv- og Pletvarefabrik, Fredericia (Strejkevarsel) 9
* Lykfeldts Import (Strejkevarsel) 9
* Konflikt med Hørve Brugsforening hævet 62
* Konflikten over for Herning Kommune bilagt 135
* Varslet Strejke over for Brugsforeningerne paa Lolland-Falster 148
* Aflyst Strejke over for A/S Vilh. Langes Cigar- og Tobaksfabriker, Slagelse 148
* Aflyst Strejke hos Varehuset Atlas, Aarhus 148

Bag Pult og Disk.

Hansen, Oskar: Maanedens Vise:
— — »Nytaar« 12
— — Længsel mod Lørdagslukning Kl. 2 25
— — Lille Kammerat 37
— — Det er Sommersang nu 84
— — Heil Wilhelmsen 100
— — Graa Mandag 113
— — Fiduser forsøges 137
— — Kom Pussy, Pussy 149
John: Den arbejdsløse Kontorist - i Berlingske Tidendes Fremstilling 71
* Et svimlende Tilbud 45
* En Sæbeboble (Centraludstillingen i Odense) 100
* Sælger søges 100
* Varehuset »Atlas«, Aarhus, afskediger organiserede Damer 100
* Svimlende Løn 114
* En Principal afklapset (Lærlingesag) 114
* Funktionærloven saboteres 135
* Urtekræmmersvend Niels Hansen 145

Lærlingevæsenet.

* Handelsskolerne og den nye Lærlingelov 3
* Lærlingeudvalgene 5
* Lærlingeudvalgene i Funktion 23
* Vore Repræsentanter i Lærlingeraad og Lærlingeudvalg 34
* Ferie for Lærlinge 48
* Maksimumslæretid for Lærlinge 48
* Svendeprøver for Kontor- og Butikslærlinge 48
* Overgangsbestemmelser for bestaaende Lærekontrakter 87
* En Principal afklapset 114
* Fastsættelse af Lærlingelønninger 87
* Lærlingenes Rettigheder 137
* Overvaag Lærlingelovens Overholdelse 142

Undervisning og Uddannelse.

* Dekorationskursus 24
* Handelsskolestipendier 50-101
* Købmandsskolen 50
* Feriekursus i Esperanto 70
* Arbejdernes Oplysningsforbunds Sommerplaner 1938 .. 70
* Stipendier 71
* Uddannelseskursus for Husassistenter 120
* Studiekredsen kalder 123
* Studiekredsarbejdet i København 123
* Handelsuddannelsen i Teori og Praksis 126

Rejseunderstøttelser.

* Stipendier til Udlandet (Forbundet) 72

Skandinavisk Samarbejde.

V. H.: Svensk - Dansk Sammenkomst 49
* 20 Aars nordisk Samarbejde 67
* Nordisk Samarbejde 82
* Svensk—dansk Samarbejde 149

Udlandet.

Olberg, Paul: Det jødiske Medhjælperforbund i Palæstina 36
* En Rigsoverenskomst i Sverige 7
* Fem Aars Nazisme 22
* Finlands Rigsdag drøfter Forbud mod anonym Avertering 25
* Svensk Forslag om 48 Timers Arbejdsuge for Medhjælpere 29
* Stærk Fremgang og Aktivitet i Norge 33
* Et Blik udover Verden 35-89-112-147
* Internationale Medhjælpermøder 35
* Frankrig: Kampen er endnu ikke forbi 35
* Arbejdsfællesskab Holland-Belgien 35
* Lovfæstet Arbejdstid for Handels- og Kontormedhj. i Norge 49
* Alvorsord fra Butler 85
* »La Peuple« for Valutakontrollen 89
* Finlands Affärsarbetarförbund 108
* Medhjælper-Internationales Faggruppemøder og Kongres 109
* Nyt fra den czekiske Fagbevægelse 112
* International Kongres 136
* Verdensarbejdsløsheden 147
* Joseph Hallsworth Præsident for Landsorganisationen 147
* Ferielov i Storbritannien 147

Personalia.

Bertolt, Oluf: Et Eftermæle (Jens Johansen) 20
Christensen, S. A.: Victor Jensen, Horsens (25 Aars Jubilæum) 42
* Hansen, Julius: Direktør Marius Vibæk død 32
* — — Arbejdsgiverforeningens Formand Julius Madsen død 33
* — — Ellen Larsen, København (25-Aars Jubilæum) 42
* — — Formand i 10 Aar (H. H. Jacobsen) 42
* — — Chr. Jørgensen, Aalborg, død 44
Jensen, Johs. Dødsfald (E. J. Bagger og S. N. Hald, Randers) 96
* Pedersen, Gustav: Julius Hansen bliver Borgmester 43
* — — Fru Nelly Hansen død 110
* — — H. Hein, Hjørring død 143
* — — Niels Skade, København død 143
Frostholm, A.: 25 Aars Jubilæum (Chr. Frost, Thisted) 56
* Skifte i Hovedbestyrelsen (Valdemar Petersen) 10
* Karl E. Finnstrøm, Sverige, 50 Aar 11
* Nyt Medlem af Forretningsudvalget (Vald. Petersen) 24
* En Medhjælperpioner afgaaet ved Døden (Max Josephsohn, Tyskland) 35
* Ny Sekretær paa Forbundets Kontor (Mich. Nielsen) 38
* Ny Formand i Aarhus Afdeling (Georg Baunsgaard) .. 38
* Skifte i Repræsentantskabet (H. H. Jacobsen indtraadt) 38
* Forretningsfører-Skifte 47
* Skifte i Hovedledelsen (Marentius Nielsen og Niels Skade indtraadt) 62
* Skifte i Repræsentantskabet (Martin Lund og Thyra Ravnbo indtraadt) 62
* Carl Jensen Formand i de københavnske Afdelinger .. 78
* Kvindelig Afdelingsformand i 10 Aar (Thyra Ravnbo) 78
* Afsked for Julius Hansen 81

* Skifte i Repræsentantskabet (S. A. Christensen, Lemvig, H. B. Jansen, København og Chr. Ahrenkiel, Randers, indtraadt) 89
* Calum valgt til Borgmester 95
* Fastlønnet Formand i Manufakturafdelingen i Kbhvn. 101
* Købmand J. G. Schjær død 101
* Karl Pick, Wien, død 113
* Fabrikant Lauritz Schou død 119
* En Medhjælper som Folketingskandidat (Poul Hansen, Svendborg) 122
* Tillidsmand igennem 20 Aar (Frk. Laura Larsen, Hads.) 134
* Sølvbryllup (Chr. Skjolding og Hustru) 134
* 25-Aars Jubilæum (Frk. Helene Christensen, Korsør) .. 134
* Niels Skade in memoriam 144
* Valdemar Petersen fylder 70 Aar 145
* Borgmester Marius Nielsen, Nakskov, 50 Aar 145

Litteratur.

* Arbejdernes Oplysningsforbunds Bogkreds 36
* Aage Hermann: Det røde Blod 58
* Leophold Müller: Østrig 71
* Poul Stern: Textil 89
* Erik Stuhr og H. Moe: Moderne Tysk Handelskorrespondance 89
* Kulturkampen 126

Andre Foreninger.

* En K. U. Skrøne 7
* »Borshøjgaards Venner« 10
* K. U. afslører sig selv 24
* Husassistenterne bør organisere sig 36
* En mærkelig Affære (K. U.s Kampblad) 44
* Herbergsringen 56-71
* Planer om Landsorganisation for Ferierejser og Landophold 69
* Er der Uro i Frihavns-Funktionær-Foreningen 95
* Arbejdernes Ferieorganisation 106
* Danner Detailhandlerne en Arbejdsgiverforening 110
* Urtekræmmerforeningen truer 125
* Organisationen »Folke-Ferie« dannet 142
* Løgnagtig Paastand fra K. U. 146

Dansk Brugsforeningsmedhjælper-Forening.

Pedersen, Gustav: Velkommen til Brugsforeningsmedhjælperne 78
* Sammenslutning (Brugsforeningsmedhjælper-Foreningen indtræder i Forbundet) 78
* Brugsforenings-Overenskomster 114

Dansk Dommer- og Politikontoristforening.

Olsen, H. C.: 1937—1938 (Nytaarshilsen) 14
— — 44 Aars Tjeneste (Vilhelmine Bang, Nykøbing M.) 50
— — Udflugt til Borshøjgaard 74
* Bestyrelsesmødet den 5. December 1937 26
* Tillidsmedlemsmødet for 1938 74
* Regnskab 1937—1938 74
* Tillidsmedlemsmødet 1938 102

Slagteriernes Personales Fællesklub.

* Slagteriernes Personales Fællesklubs Delegeretmøde .. 114

Forskelligt.

* Valgene til Ligningskommissionerne 8-21
* A/S C. Schous Fabrikers Hjælpefond for det kvindelige Butikspersonale 10
* Fradrag i Skatteindtægt 14
* Konfirmationshjælp til Schous Butikspersonale 38
* Danmarksmesterskabet i Stenografi 72
* Kollegen aus der Tschechoslowakei, seid willkommen 96
* Indtryk af Danmark (Brev fra czekoslovakisk Kollega) 107

Fra Afdelingerne.

Aars 14-72
Bogense 72
Brønderslev 72-126-138
Esbjerg 38-62-72-126-138
Faaborg 14
Fredericia 150
Frederikssund 72-150
Grenaa 72-150
Hadsund 14-38
Haslev 72
Herning 50
Hjørring 50-72-126-150
Hobro 150
Holbæk 38
Holstebro 72
Holsted-Brørup 150
Horsens 50-72-126
Kalundborg 72
Kolding 26-50-126
Korsør 72
København 26-101
Langeland 150
Maribo 14
Middelfart 26-38-73
Nakskov 26-50-73-114-126-150
Nykøbing F. 26-73-126
Nykøbing M. 73
Næstved 62-73-89-138
Odder 73-89
Odense 26-62-89
Randers 73-138
Sakskøbing 14
Skelskør 14-73
Slagelse 26
Stege 73
Struer 62-138
Svendborg 73
Sønderborg 62-114-126
Thisted 14-73-126-150
Varde 150
Vejle 38-138
Vordingborg 62-89

Illustrationer.

Medlemmer valgt til Ligningskommissionerne 8-9-21
H. K.s Lommebog 1938 11
Nytaar (Satirisk Tegning) 12
Forbundets Emblem 12-49
Sakskøbing Afdelings Bestyrelse 19
Maribo Afdelings Bestyrelse 19
Vald. Petersen, København 24-145
Længsel mod Lørdagslukning Kl. 2 (Satirisk Tegning) .. 25
Marius Vibæk 32
Vore Repræsentanter i Lærlingeraad og Lærlingeudvalg 34
Lille Kammerat (Satirisk Tegning) 37
Agitator-Besøg (Tegning) 40

Victor Jensen, Horsens 42
H. H. Jacobsen, København 42
Julius Hansen, København 43
Chr. Jørgensen, Aalborg 44
Langeland Afdelings Bestyrelse 46
Rødby Afdeling Bestyrelse 47
Fra H. K.-Revuens Opførelse i Nakskov 52
H. K.s Strandhus (Feriehjemmet) 55
Korsør Afdelings Bestyrelse 57-88
Korsør Ungdomsgruppe 64
Arbejdsudvalget for Den nordiske Samarbejdskomité 67
Strandbillede fra Tisvildeleje 69
Carl Jensen, København 79
Thyra Ravnbo, København 79
Gustav Pedersen, København 79
S. Boje, København 79
Harald Andersen, Aalborg 79
Deltagerne i Nordisk Samarbejdskomités Møde 82
Det er Sommersang nu (Satirisk Tegning) 84
Deltagere og Gæster i Det kommunale Kursus 1938 85
Deltagerne i Pinselejren ved Gals Klint 86
Gruppebilleder fra Pinselejren ved Gals Klint 86
Fra Stranden ved H.K.s Strandhus 88
Fra Det kommunale Kursus 90
Slagelse Ungdomsgruppe paa Lejrtur 92
R. Calum, Næstved 95
Czekoslovakiske Kolleger i København 96
Naturbillede fra Roskildes Omegn 96
H.K.-Agitationsvogn fra Stævnet i Randers 99
Hejl Wilhelmsen! (Satirisk Tegning) 100
Hermann Müller, Reichenberg 107
Naturbillede fra Himmelbjærget 108
Fru Nelly Hansen, København 110
Fra Det sjællandske Stævne i Roskilde 111
H.K.s Lommebog 1939 113-122-148
Graa Mandag (Satirisk Tegning) 113
Fra Medhjælperstævnet i Silkeborg 120
Roskilde Afdelings Bestyrelse 121
Struer Afdelings Bestyrelse 131
Interiør fra Københavns Afdelings nye Lokaler 133
Fiduser forsøges (Satirisk Tegning) 137
H. Hein, Hjørring 143
Niels Skade, København 143
Marius Nielsen, Nakskov 145
Roskilde Afdelings 25-Aars Jubilæum og Faneindvielse .. 147
Kom Pussy, Pussy.... (Satirisk Tegning) 149
Frederikssund Afdelings nye Fane 149

KOMMUNAL KONTORMEDHJÆLPER TIDENDE

* Landet rundt 15-27-39-51-63-75-91-103-115-127-139
* Københavnske Lønforhold 15
* Statsindkomstskatteloven 15
* Dansk kommunalt Tjenestemandsforbund 27
* Studiekredsarbejdet m. m. 27
* Mødet i Roskilde 27
* Kommunalt Kursus 1938 27-63
* Det sjællandske Instruktionsmøde 39
* Bør det Offentlige reklamere 39
* Forretningsføreren bliver Borgmester 51
* Sommerens Kursus paa »Karlslunde« 51
* Vort Kursus 63
* Litteratur: Kommunal Aarbog 1938 63
* — V. E. Johansen: Forsorgsloven 63
* Lovgivning og Administration 75
* De 168 Kr. 75
* H.K.s 6. kommunale Kursus 90
* Vagt i Gevær 91
* Litteratur: Dr. P. Munch: Samfundskundskab 91
* Aktuelle Problemer 103
* Uddannelse af kommunale Tjenestemænd (En Kommission nedsat) 103
* Agitation 115
* Vinterens Oplysnings-Arbejde 115
* Den kommunale Fællesklubs Bestyrelse 115
* Konflikt i Herning Kommune 127
* Uddannelse af kommunale Tjenestemænd 127
* Strejken i Herning afsluttet 139
* Den kommunale Side 139
* Udveksling af kommunal Arbejdskraft 139
* Studiekredse 139
* Funktionærloven og vore kommunale Overenskomster 151
* Fællesklubbens Bestyrelsesmøde den 16. Oktober 151

MEDHJÆLPERUNGDOMMENS SIDE

Gran, H.: Et nyt Aar — nye friske Tag 16
* Herbergsringen 16-28-104
* Nyt Propagandamateriale (Fremmedordbog og Mærkater) 16
* Emblemet 16
* Lommebogen 1938 16
* Send en Hilsen (Brevaften) 16
* Gør du nok? 28
* Den nye Lærlingelov 28
* Der arbejdes — og arbejdes godt 40
* Det er af sine egne — o.s.v. 40
* Pinselejr igen i Aar 40
* Skab Tilslutning til Pinselejren 52
* H.K.-Revuen i Nakskov 52
* Hvad om vi forsøgte det? 64
* Vi mødes paa Gals Klint 64
* Korsør Ungdomsgruppe 64
* Herbergsfortegnelsen 64
* Pinselejr paa Vosnæs Pynt 64
* Et lille Jubilæum (Ungdomsgruppen i Aalborg 5 Aar) 68
* Hvorhen i Pinsen? 76
* Et Blik ind i Virkeligheden 76
* Vi vil fremad 92
* Nu er vi i August 104
* Nye Ungdomsgrupper (Brønderslev, Hobro, Middelfart) 104
* Kort og godt 104-116
* Fremad, Fremad! 116
* Kollega omkommet ved Ulykke (Harry Jørgensen) 116
* Kampen er begyndt! 128
* 50 offentlige Møder! 140
* Juletanker 152
* Ogsaa om Vinteren drager vi ud i Naturen 152
* En trofast Følgesvend (Lommebogen 1939) 152
* Ungdomsrejser til Udlandet 152

Fra Ungdomsgrupperne.

Aabenraa 128
Aalborg 40-52-64-76-92-104-128-140-152
Aarhus 16-28-40-52-64-76-92-104-116-128-140-152
Bornholm 16-28-104-128-140-152
Brønderslev 140
Esbjerg 28-40-116-140-152
Fredericia 28-40-64-92
Frederikshavn 40-52-92-128
Grenaa 40-52-140-152
Haderslev 92
Helsingør 52-104
Herning 76
Hjørring 28-92-104-128
Holstebro 28-40
Horsens 16-28-40-52-64-76-92-116
Kalundborg 104

Kolding 128
Korsør 52-76-128-152
København 16-28-40-52-64-76-92-104-116-128-140-152
Langeland 40
Middelfart 116-128
Nakskov 16-28-40-52-64-104-116-128-140
Nykøbing F 28-52-92-128
Næstved 28-140
Odder 92
Randers 76-104
Ringsted 16
Roskilde 16-28-52-104-140-152
Silkeborg 40-52-64-104-116-140
Skanderborg 64
Slagelse 40-52-64-76-92-116-128-140-152
Thisted 16
Vejle 40-52-140
Viborg 40-140

Dansk
Handels- og Kontormedhjælper
Tidende

Nr. 1 — 1. JANUAR 1938 — 38. Aargang

Ved Aarsskiftet 1937-1938.

En Dag, en Nat, et Gry som alle andre ...
og dog i Nat, naar Midnatsklokken slaar,
vi føler højtidsstemt, at vi skal vandre
ind over Grænsen til det nye Aar;
saa standser vi en Stund og ser tilbage:
Hvad bragte os de nu henfarne Dage?
Sorg eller Glæde, Sejre eller Saar?

Et Billede i Mørket sig fortoner
af værgeløse Byer, skudt i Brand;
en Sky af Gas og Røgen fra Kanoner
i Mørket bølger tungt ved Himlens Rand;
og gennem Skyen blafrer røde Flammer,
hvor hvid Kultur blandt sorte Negerstammer
har kærligt skabt Forjættelsernes Land.

Et Spanien, af Borgerkrigen hærget,
den bluseklædte Mand bag sin Kanon
i Aar og Dag har Fædrelandet værget
mod sort og sammenrottet Reaktion
og kæmper Kampen til den bitre Ende
mod *Franco's* morakkanske Lejesvende
og Munk og Marodør i een Person.

Et gyldent Purpur-Skær frembrød i Østen,
oh, er det Fredens første Morgen-Gry?
Nej, Morgensangen kender vi paa Røsten:
Kanonens Ild-Gab spreder Staal og Bly;
til Tidens Kvad af fædrelandske Fraser
med Bomber sprænges Legemer i Laser,
en Magt har Brug for Markeder paany.

Den franske Reaktion i Munkekutter
har forberedt en Kamp med Gift og Dolk;
med Frankrigs Fjender frejdigt Forbund slutter
Fascister, som vil knuse Frankrigs Folk;
en Prins og Pengemænd med fine Titler
fik Vaaben sendt fra Arvefjenden *Hitler*,
fra Rettens Fjende og fra Magtens Tolk.

Hvor Folkets Frihed vaander sig i Buret,
hvor Aand og Tanke er i Lænker lagt,
med Sværd og Svøbe hersker Diktaturet
og truer Verdens Fred med Vaabenmagt,
paa Bibelen til Freden højt man sværger,
mens Rustningsgalskab hele Kloden hærger,
og Slaver er til Tiggerstaven bragt.

Vælg da din Vej i disse Timer sene
og vælg dit Vaaben, medens det er Tid,
sig: *kan* og *vil* og *tør* du staa alene
og høste Slavekaar af al din Flid?
Vil du forstaa, du er af samme Stamme
som Folkets Mænd, og at i samme Flamme
dit Værge smedes til den store Strid?

Din egen Magt er ikke værd at nævne,
din Ret er uden Rygstød intet værd,
dérfor dit Forbund kaldte dig til Stævne,
og Sammenholdet rakte dig sit Sværd,
og hvis du følte dig som *eet* med Faget,
gav Sammenholdets Sværd dig Ridderslaget,
og du fik Plads i Folkets store Hær.

Og fra et enigt, demokratisk Norden
med fælles Vilje og med fælles Tro
en Friheds Bavne lyser over Jorden
og faar i Mørket Haabet til at gro;
tro din Forstand, tro ikke blot en Digter,
men din Forstand vil sige, hvis du svigter,
skal selv du mærke Magtens Knut og Kno.

Saa løft da *H. K.* højt din stolte Fane,
vær Samlingstegnet i det nye Aar,
for Ret og Rettigheder brød du Bane,
og aldrig har du frygtet Kampens Kaar,
i Nytaars-Natten vil vi se tilbage,
men ogsaa fremad mod de nye Dage,
i sluttet Trop mod nye Maal vi gaar!

Aage Hermann.

Aarets Status.

EFTER SÆDVANE vil vi standse en Stund i vor travle Virksomhed for ved Aarsskiftet at kaste Blikket tilbage paa det svundne Aars Begivenheder og gøre op, hvad de har betydet for vor Bevægelse og vor Stand.

Internationalt har Aaret været præget af den samme Usikkerhed saavel økonomisk som politisk, som har kendetegnet Aarene efter 1932. Det kan ikke nægtes, at den Række Forskydninger fra Retssamfund til Magtstater, som har fundet Sted i disse Aar, har været en væsentlig medvirkende Aarsag til den permanente Uro og Frygt for voldsomme Begivenheder, som hele Verden lider under. Revancheføelsen synes at blive opelsket systematisk til Skade for Tilvejebringelsen af den gensidige Tillid mellem Folkene, som alene kan danne det sikre Grundlag for en Tilbagevenden til tidligere Tiders Tryghed og Fredstilstand.

— — —

Tager vi Medhjælperbevægelsen for sig, vil vi se, at ogsaa den i *international Henseende* til en vis Grad er afhængig af de almindelig raadende Tilstande. Alene medlemsmæssigt har Omvæltningerne betydet overordentlig meget, selv om ogsaa det nu forløbne Aar har medført nogen Medlemsfremgang til Erstatning for Tabene af de tyske og østrigske Medhjælperorganisationer.

Skandinavisk staar Medhjælperbevægelsen godt. Der har været Fremgang i alle de fire nordiske Forbund, saa disse nu kan mønstre en samlet Hær paa næsten 80,000 Medlemmer, og der er opnaaet betydningsfulde faglige Fremskridt. Vi minder saaledes om, at det er lykkedes vort norske Broderforbund at faa gennemført en Hovedoverenskomst med Norsk Arbejdsgiverforening, samt at der mellem det svenske Forbund og Købmændenes Garantiforening er afsluttet en Rigsoverenskomst om de normale Bestemmelser i de enkelte Overenskomster.

Og Samarbejdet mellem de fire nordiske Medhjælperforbund er det bedst tænkelige, ligesom der er Føling med den unge Organisation paa Island. Genoptagelsen af de nordiske Handelskursus er en Begivenhed, som ligeledes maa hilses med Tilfredshed som et Brobygningsarbejde mellem de nordiske Landes Medhjælpere.

— — —

De *hjemlige Forhold* har i Aarets Løb været præget af de Vilkaar, som Verdenskonjunkturerne byder os. I det store og hele har det danske Samfund dog klaret sig pænt igennem de vanskelige Tider, misundt af andre, mindre gunstigt stillede Lande.

Beskæftigelsesmæssigt er Aarets sidste Del ikke saa god som Begyndelsen, men om dette er Indledningen til daarligere Tider eller en forbigaaende Reaktion oven paa de sidste Aars gode Konjunkturer lader sig næppe i Øjeblikket afgøre. Som en lykkelig Begivenhed maa man betegne Løsningen af *Foraarets faglige Situation* uden Konflikt, selv om man maaske kan nære visse Betænkeligheder ved de stadige Statsindgreb, der denne Gang førte til Forligsmandsforslagets Ophøjelse til Lov.

De stigende Priser har medført, at Arbejderne har maattet kræve Løntillæg, og de stillede Krav vil vel næppe kunne undgaa at præge Situationen i det kommende Foraar. Ogsaa vore Medlemmer har i stor Udstrækning krævet Opsigelse af udløbende Overenskomster, og der forestaar en livlig Lønbevægelse, da en Række nye Lønsager under de forhaandenværende Omstændigheder kan forventes rejst.

— — —

I *faglig* Henseende kan Forbundet kun med Tilfredshed se tilbage paa det svundne Aar. Der er afsluttet over 100 Overenskomster, deriblandt dog medregnet Fornyelse af tidligere Overenskomster, hvorved det samlede Antal i Kraft værende Overenskomster og Lønaftaler overstiger 400. I Særdeleshed maa det med Tilfredshed konstateres, at *Samarbejdet med Dansk Arbejdsgiverforening*, der blev indledet ved Oprettelsen af Hovedoverenskomsten i November 1935, er blevet stærkere udviklet, idet der nu er afsluttet ca. 50 Overenskomster mellem Forbundet og Arbejdsgiverforeningen, uden at dette har givet Anledning til alvorligere Gnidninger.

— — —

Medlemsmæssigt har Aaret ogsaa et godt Resultat at opvise. Tilgangen af nye Medlemmer har udgjort rundt regnet 5000, og Medlemsantallet 28,000 er overskredet. Der er Grund til at sige Tak saavel til Afdelingerne og deres Ledelse som til de Medlemmer, der har deltaget i Agitationen og bidraget til det gode Resultat. Vi kan dog ikke tilbageholde en Bemærkning om, at endnu flere Medlemmer burde føle det som en Pligt at være med i dette nødvendige Arbejde, der er i alles Interesse, ligesom ogsaa adskillige Afdelinger har taget sig Agitationsarbejdet for let. Det viser sig, at hvor der sættes planmæssigt og energisk ind, kan der opnaas store Resultater. Det venter vi saa vil ske i det nye Aar!

Som et virkningsfuldt Led i Agitationen maa *Landsstævnet* i August nævnes. Ved denne Mønstring viste Organisationen, at den var i Stand til at gennemføre et storstilet Arrangement og at samle Opmærksomheden om sit Arbejde og sin Indsats for Medhjælperstanden. Landsstævnet maatte klart slaa fast hos alle, der vilde tænke Spørgsmaa-

let dybere igennem, at det er Forbundet, som staar i Centrum af det saakaldte Funktionærspørgsmaal, og at man lige saa lidt nu kommer uden om Forbundet, naar dette Spørgsmaal skal løses, som man formaar at tilsløre den Kendsgerning, at det er Forbundets Tilstedeværelse og maalbevidste Indsats, der har gjort Funktionærspørgsmaalet aktuelt og faaet Offentligheden til at beskæftige sig med det.

— — —

Naar derfor Det konservative Folkeparti — med det radikale Venstre i Hælene — nu skynder sig at proklamere, at man ved Fremsættelsen af Forslaget til Lov om individuelle Arbejdsaftaler har taget Initiativet til *Rejsning af Funktionærspørgsmaalet* turde det være mild Overdrivelse. Naar Partiet, som Socialministeren under Sagens Behandling paa Rigsdagen bemærkede, har villet gøre Regeringen og dens Partier til Funktionærernes Fjende Nr. 1, er det helt ved Siden af. Tværtimod er det saaledes, at det hidtil har været hos Socialdemokratiet og den øvrige Arbejderklasse, at Medhjælpernes Krav har mødt Tilslutning og Støtte, og hos de Konservative og Venstre den kolde Skulder.

Nu har disse Partier opdaget en Vælgerhær i Medhjælperstanden. Det har været en stærk Drivfjeder til at vække Interessen for Funktionærernes Kaar hos dem.

— — —

Socialpolitisk kan man betegne det svundne Aar som særdeles godt. Paakrævede Ændringer i *Arbejdsløshedsloven* er gennemført, Loven om *Forbud mod Overarbejde,* som i adskillige Aar har været krævet af Arbejderne, er ligeledes en Kendsgerning, og naar visse Overgangsvanskeligheder er overstaaet, skal det nok vise sig, at Loven opfylder sit Formaal at aabne Adgang til Merbeskæftigelse. Og endelig maa nævnes *Lærlingeloven,* der fra 1924 har ventet paa sin Revision, men som først efter Landstingets Erobring — efter at Venstres og Konservatives Magt er brudt — har kunnet føres igennem. Atter et Bevis paa, hvor Fremskridtets rette Venner og Fjender findes!

Lærlingeloven er gennemført i en Skikkelse, som Fagorganisationerne kun kan hilse med den største Tilfredshed. Der er skabt bedre Vilkaar for Lærlingene, og der er givet Organisationerne en hidtil ukendt Medindflydelse, som nok skal sætte sit Præg paa de kommende Tiders Lærlingeudvikling.

At Regeringen ogsaa har benyttet Landstingssejren til at ophæve *Tugthusloven,* er et yderligere Tegn paa Regeringens Vilje til at gøre gammel Uret god igen og at hele de Saar, som de tidligere Herskere i deres Magtbrynde fandt det paakrævet at bibringe Arbejderklassen.

— — —

Aarets Status maa saaledes siges at være god. Hvad det nye Aar vil bringe, véd ingen, men givet er det, at *Arbejderbevægelsen maa vise Sammenhold og Solidaritet,* hvis det skal lykkes at bevare, hvad der er vundet, og at vinde yderligere frem.

Der er fjendtlige Magter i Overflod, der ønsker Arbejderklassens Indflydelse knust og Friheden lagt i Lænker. Det gælder derfor om at *værne* om vore Organisationer, Institutioner og Rettigheder. Det gør vi ved at *staa sammen i Enighed,* og her skal ogsaa vi Medhjælpere lægge vort Lod i Vægtskaalen ved at forøge vore Bestræbelser paa at samle vor store Stands Udøvere i Organisationen til *enigt Arbejde for Standens Interesser* og til *trofast Samarbejde* med den øvrige Del af Arbejderbevægelsen.

I Haab om fortsat god Medvirkning hertil fra Tillidsmænd og Medlemmer Landet over og med Tak for Aaret, der svandt, byder vi alle *et godt og fremgangsrigt Nytaar!*

Julius Hansen.

Handelsskolerne og den nye Lærlingelov.

SOM bekendt medførte den nye Lærlingelov, at Handelsskolernes Undervisning fremtidig skal ophøre senest Kl. 20, medens der hidtil har været Undervisning til Kl. 21. Bestemmelsen er indført af Hensyn til Lærlingene, hvis Arbejdsdag i Forvejen er tilstrækkelig lang og som derfor er uoplagt til at modtage Undervisning paa saa sent et Tidspunkt om Aftenen.

Det er ikke nogen Hemmelighed, at flere af Handelsskolerne trods den Omstændighed, at Lærlingeloven blev gennemført den 7. Maj, alligevel ikke har tilrettelagt indeværende Aars Skoleplan i Overensstemmelse med Lovens Bestemmelser, men er løbet an paa, at det vilde være muligt at opnaa en Dispensation, der tillod at benytte den hidtidige Undervisningstid eller i hvert Fald at overskride det i Loven fastsatte Tidspunkt for Undervisningens Ophør.

Disse Ansøgninger om Dispensation, der forelægges Lærlingeraadet og afgøres af Handelsministeriet har medført, at der i 7-8 Tilfælde, hvor der forelaa fyldestgørende Motivering for Dispensation, er givet en midlertidig Tilladelse til for Skolen at afvige fra Lovens Bestemmelse og forlænge Undervisningstiden udover Kl. 20, men det er udtrykkelig understreget, at denne Tilladelse kun gælder indeværende Skoleaar og at det forudsættes, at der finder en Omlægning Sted til næste Aar. Blandt de Skoler, der har opnaaet Dispensation, er Købmandsskolen i København, hvis Virksomhed er saa omfattende, at en rimelig Tid til Omlægning har maattet gives. Det bebudes imidlertid nu, at Foreningen til unge Handelsmænds Uddannelse, der driver Skolen, eller rettere Skolerne, er indstillet paa fra næste Skoleaar at omlægge Undervisningen og paatænker for en væsentlig Del at gaa over til Dagundervisning i Formiddagstimerne. En saadan Udvikling, som allerede er i Gang i Provinsens Handelsskoler, maa naturligvis hilses med den allerstørste Tilfredshed.

Blandt de Skoler, der har modtaget Afslag paa Andragendet om længere Undervisningstid er Aarhus Handelsskole. Denne Skole havde tilrettelagt sin Undervisningsplan i Overensstemmelse med Lovens Forskrifter angaaende Undervisningstiden, men umiddelbart forud for Skoleaarets Begyndelse fremsendte Skolen Ansøgning om Dispensation, og uden at afvente denne ændrede man Planen og bibeholdt Undervisningstiden til Kl. 21.

Dette vakte naturligvis Fortrydelse hos Eleverne og gav Anledning til en Del Bladpolemik, ligesom Forbundet rettede Henvendelse til Ministeriet. Resultatet er altsaa blevet et — velfortjent — Afslag.

Det kan sikkert forventes, at samtlige Handelsskoler fra næste Skoleaars Begyndelse indretter sig paa at efterleve Lærlingeloven paa dette Punkt, og for en stor Dels Vedkommende vil dette ske ved Overgang til Dagundervisning. Det er denne Linie, som Forbundet altid har fulgt i sine Krav, og for Lærlingene og deres Dygtiggørelse vil det være et betydeligt Fremskridt.

Rigsdagsdebatten om Forslag til Lov om individuelle Arbejdsaftaler.

FOLKETINGET foretog den 17. December første Behandling af det konservative Forslag til Lov om individuelle Arbejdsaftaler.

Socialminister Ludvig Christensen

pegede paa, at det ikke var et nyt Spørgsmaal, idet en Lovgivning for Funktionærer allerede var blevet undersøgt i Socialraadets Funktionærudvalg, der blev nedsat i 1923. Ministeren gennemgik de Spørgsmaal, som dette Udvalg havde drøftet.

Blandt disse var ogsaa Retsforbundet mellem Principal og Funktionær, men herom var Udvalget ikke enigt, idet et Mindretal ikke fandt en saadan Særlovgivning for Funktionærer ønskelig.

Ministeren beskæftigede sig dernæst med det konservative Forslag, som man hævdede gav Lovregler for de private Funktionærer, men som i sit Indhold gik langt videre. Dette var forstaaeligt, thi efter Ministerens Mening var der ikke megen Begrundelse for at indføre særlige Lovbestemmelser for en Gruppe Samfundsborgere, som selv i stort Omfang opfatter en saadan Lovgivning som en Undtagelseslovgivning, der sætter Skel mellem Funktionærer og Arbejdere, samtidig med at disses Forhold i Hovedsagen maa betragtes som ensartede. Man har fra Lovgivningens Side heller ikke tidligere ment, at der skulde være en særlig Funktionærlovgivning, og de skiftende Regeringer har da ogsaa uanset Partifarve holdt paa, at Sociallovgivningen skulde omfatte baade Arbejdere, Medhjælpere og andre Personer under en vis Formue og Indtægt.

Ministeren konstaterede, at Lovforslaget omfatter en Række Beskæftigelsesforhold, for hvilke der allerede gælder andre Love, ligesom Forslaget vil forhindre gældende Praksis med Hensyn til, at kollektive Overenskomster kan finde Anvendelse i en Række Tilfælde, hvor formel Aftale ikke er afsluttet, samt at der indføres Kontrakttvang, som nu kun er gældende paa ganske enkelte Omraader.

Forringelse af bestaaende Forhold.

Ministeren gennemgik Lovforslagets enkelte Paragraffer og konstaterede, at de foreslaaede Bestemmelser i det store og hele svarede til gældende Regler, dog at det paa flere Punkter betød ligefrem Forringelse i Forhold til bestaaende Praksis. Det gjaldt Opsigelsesfristerne for en Række Medhjælpere, Bestemmelsen om Medhjælpernes Erstatningspligt ved Bortgang fra Tjenesten, Forholdet ved Udeblivelsen af Lønudbetaling og Reglerne for Frihed ved Barnefødsel, hvor kun den gifte Kvinde havde Ret til Frihed med Løn, medens den ugifte ingen tilsvarende Ret havde, hvad Ministeren betegnede som en meget opsigtsvækkende Bestemmelse.

Giv Funktionærerne Organisationsret.

Dernæst udtalte Ministeren ordret følgende: »Der synes jo iøvrigt efterhaanden at være etableret et vist Kapløb om at gøre noget for Funktionærerne. Hastværket for at komme med i Kapløbet har som bekendt været saa stærkt, at et stort konservativt Blad først efter at have gjort Regeringen og dens Partier til Funktionærernes Fjende Nr. 1 opdagede, ganske vist med lidt Assistance udefra, at Bladet selv var en af de usle Arbejdsgivere, der havde adskilligt at rette inden for sine egne Døre. Saadan kan det gaa; det er lidt af Forskellen mellem Teori og Praksis. Mig forekommer det, at det naturlige havde været, at man fra alle de Arbejdsgiveres Side, der jo navnlig sluttede op om Det konservative Folkeparti, i Praksis havde givet Funktionærerne den Organisationsret, som Grundloven faktisk giver dem, men som man jo gennem Forbud og meget stærk Paavirkning — jeg tør sige Pression — i Praksis har unddraget Privatfunktionærerne. Havde man givet, paa lige Fod med, hvad Arbejderne har haft, Privatfunktionærerne denne Organisationsret, vilde der i Dag have staaet en Organisation, der kunde have ordnet alle de herhen hørende Forhold, og som kunde have hindret den i Virkeligheden ganske urimelige Konkurrence, der af de mest hensynsløse og lavest lønnende Firmaer paaføres de mere forstaaende Firmaer.«

Ministeren erindrede om, at det ikke var Det konservative Parti alene, der tænker paa Funktionærstanden. Dansk Handels- og Kontormedhjælperforbund har i snart en Menneskealder haft dette som sin fornemste Opgave. Og Ministeren søgte straks efter sin Udnævnelse gennem Statistisk Departement at fremskaffe Oplysninger om de faktiske Lønforhold for Privatfunktionærerne, navnlig for den store Gruppe af Kontorister, Ekspeditricer og ligestillede. Disse Oplysninger er efterhaanden fremskaffede af Københavns Skattevæsen og vil foreligge bearbejdede om kort Tid.

Paa Basis af disse Oplysninger var det Ministerens Hensigt at nedsætte en Kommission til Overvejelse af Spørgsmaalet om Forhindring af anonym Avertering.

Ministeren mindede om, at Regeringen forberedte en Lov om Ferie for alle Arbejdere og Funktionærer, og sluttede med at udtale, at han ikke var imponeret af det konservative Initiativ i denne Sag, og han fandt ikke Forslaget egnet til at blive Lov.

Gustav Pedersen

fandt ikke, at der var noget mærkeligt i, at de politiske Partier med Opmærksomhed følger Funktionærklassens stærke Vækst og søger at gøre en Indsats, hvor igennem man kan opnaa at faa Funktionærerne til at stemme paa sig.

Derimod maa man reagere, naar det konservative Folkeparti, der igennem en Aarrække har haft Funktionærspørgsmaalet paa sit Program, møder med et Forslag, der er saa ufuldkommet og saa lidet værd for Funktionærerne som det foreliggende.

Gustav Pedersen imødegik en Række af de overfladiske Oplysninger og Paastande, som det konservative Folkepartis Agitatorer fremkommer med paa Møder og i Pressen ved Omtale af dette Forslag og de Problemer, der staar i Forbindelse med det.

Som Forholdene ligger, har Spørgsmaalene om Løn, Arbejdstid og Arbejdsløshed langt den største Interesse for de fleste Privat-Funktionærer, saaledes at de i Forslaget indeholdte Problemer kun er af mere periferisk Interesse. Dertil kommer, at Forslagets Ophøjelse til Lov paa en Række Omraader vil medføre ringere Vilkaar for Funktionærerne end de, der nu er gældende. Det gælder saaledes Opsigelsesfristen; i sig selv er det ikke givet, at en lang Opsigelsesfrist er en Fordel for Funktionærerne, thi for mange af disse ligger deres eneste Chance for at opnaa bedre Vilkaar i, at de er i Stand til med kort Varsel at kunne modtage et Tilbud fra anden Side, men det er ikke ualmindeligt, at Funktionærer med 3 Maaneders Opsigelsesfrist nægtes Tilladelse til at fratræde deres Plads med kortere Varsel for at kunne tiltræde en bedre Stilling, ofte en Livsstilling; men selv for de, der betragter en lang Opsigelsesfrist som en Fordel, er Lovforslaget ikke et Fremskridt, men et Tilbageskridt gennem den Formulering, Paragrafen har faaet, thi den fratager et betydeligt Antal Funktionærer en i Øjeblikket gældende Ret til et Opsigelsesvarsel paa 3 Maaneder.

Ogsaa Bestemmelsen om den Erstatning, en Medhjælper skal udrede, hvis han i Utide afbryder Engagementet, betyder ugunstigere Vilkaar end de nugældende.

Sygelønsbestemmelsen er ligeledes et afgjort Tilbageskridt endog paa to Punkter, idet Forholdet i Øjeblikket er dette, at en Medhjælper har Ret til Løn under Sygdom, indtil Vedkommende er sagt op med lovligt Opsigelsesvarsel, medens Lovforslaget først efter 1 Aars Ansættelse giver Ret til Løn under Sygdom til nærmeste Opsigelsesfrist.

Bestemmelsen om Ferie er tilsyneladende et Fremskridt, men da Forslaget tager Sigte paa dem, der ikke igennem kollektiv Overenskomst har Ret til Betaling for Overarbejde, og da Firmaerne i Reglen indstiller sig paa, at Ferierne økonomisk skal hvile i sig selv, betyder det, at man ved gratis Overarbejde, enten for sig selv eller for sine Kolleger, skal sørge for, at det for Haanden værende Arbejde bliver udført uden, at der antages ekstra Arbejdskraft.

Det er saaledes ikke ligefrem nogen tyngende Forpligtelse, der bliver lagt over paa Principalen; iøvrigt har Socialministeren jo allerede bebudet et Forslag til Lovgivning paa dette Felt. Forslaget bestemmer, at der skal oprettes

skriftlig Kontrakt, hvis en af Parterne begærer det. Det er ikke en ligelig Forpligtelse, thi Principalen har normalt ingen Vanskelighed ved at faa en Funktionær til at indgaa paa en skriftlig Aftale, men Funktionæren vil som Regel ikke kunne gennemføre tilsvarende Krav, hvis Principalen modsætter sig det.

Gustav Pedersen nævnede endnu flere Bestemmelser, som han fandt ejendommelige, og sluttede med at udtale, at for saa vidt der blev nedsat et Udvalg, kunde der være Grund til at drøfte, hvor vidt der overhovedet var Anledning til at gennemføre en Særlovgivning for Funktionærerne.

Hvis det nærværende Forslag blev ophøjet til Lov, vilde det i hvert Fald være at sende Funktionærerne fra Asken til Ilden, og det havde han i alt Fald ingen Lyst til at medvirke til.

Søren P. Larsen (Venstre)

udtalte, at hans Parti var villig til at medvirke til en Løsning af de Spørgsmaal, der var omhandlet i det foreliggende Forslag. Han mente, det var Problemer, som slet ikke kunde afvises, naar man var opmærksom paa Funktionærstandens talmæssige Vækst gennem de senere Aar, som i ikke ringe Grad skyldes Erhvervslivets Udvikling. Medens man tidligere havde de mange mindre Virksomheder, saa koncentreres Virksomhederne nu mere og mere til Stordrift, og derigennem mister den enkelte Funktionær Chancen for paa sit Omraade at opnaa den Selvstændighed, som tidligere Tiders Historie kunde opvise. Nu har den dygtige Funktionær inden for Virksomheden Adgang til en ledende Stilling, og derved bliver Funktionærspørgsmaalet ikke alene for dem, der indtager de ledende Stillinger, men for alle de Tusinder af Medhjælpere — hvis Tal er opgjort til ca. 80,000 — et Problem, som paa mangfoldige Maader har Interesse.

Hassing-Jørgensen (radikale Venstre)

takkede det konservative Folkeparti for det Initiativ, der var udvist ved, at dette Forslag var fremsat saaledes, at Problemet kunde blive underkastet en nøje Prøvelse, og han haabede, at der kunde opnaas Enighed om at gennemføre en Ordning af virkelig Betydning. Lovforslagets Affattelse vækker dog ikke de største Forhaabninger herom, hvad Taleren nærmere paapegede ved en Gennemgang af Lovforslagets Indhold.

Taleren kunne have tænkt sig en Række andre Bestemmelser indsat i Forslaget. Han savnede saaledes en Antydning af praktiske Organisationsformer for Funktionærerne og Adgang til inden for rimelige Rammer at sikre dem Forhandlingsret, ligesom han vilde finde det nyttigt, om det for Virksomheder af en vis Størrelse blev paabudt at fastlægge Funktionærernes Vilkaar i et Lønningsregulativ.

Endvidere mente han, at Arbejdsløshedsproblemet krævede Overvejelse, ligesom han fandt det paakrævet at tilvejebringe en Pensionsordning samt Bestemmelser om Erstatning til Funktionærens Efterladte.

Christmas Møller (Ordfører for Forslagsstillerne)

imødegik de fremsatte Udtalelser om Forslaget. Han erkendte gerne, at der kunde være Mangler og Fejl i Forslaget, men fandt det dog fortjenstfuldt, at hans Parti havde rejst Spørgsmaalet.

Han erklærede sig villig til at forhandle om de Ønsker, der var fremsat om Ændringer i Forslaget, samt om de Problemer, som Hassing-Jørgensen havde rejst. Han haabede derfor, at der kunde komme et Resultat ud af Udvalgsarbejdet.

Svend E. Johansen (Retsstatspartiet)

stillede sig fuldstændig afvisende over for en Lov af denne Karakter.

I Diskussionen deltog yderligere Carsten Raft, der forherligede Forslaget, og der udvekledes mellem ham og Gustav Pedersen en Række korte Bemærkninger, navnlig vedrørende Bestemmelsen om Erstatning, naar Lønnen ikke bliver udbetalt paa Forfaldsdagen.

Saavel Socialministeren som Partiernes Ordførere havde paany Ordet, og Forhandlingen sluttede med, at Lovforslaget paa Forslag af Christmas Møller blev henvist til yderligere Behandling i et Udvalg paa 15 Medlemmer. Dette Udvalg vælges i Folketingets næste Møde, der afholdes den 13. Januar 1938.

Lærlingeudvalgene.

I Medlemsbladet for den 1. Oktober bragte vi en Oversigt over de Lærlingeudvalg, der efter Forhandling mellem Handelsorganisationerne og vort Forbund foresloges oprettet for Lærlinge i Detailhandelen, Kontorlærlinge og Handelslærlinge, d. v. s. Lærlinge, der uddannes paa Lager alene, paa Kontor og Lager i en gros Forretninger eller paa en gros-Lager, der har Butikssekspedition.

Socialministeriet har siden godkendt denne Inddeling, hvorefter der er foretaget Valg af Medlemmer til Udvalgene saavel fra Principalside som af vor Organisation.

Udvalgene har derefter følgende Sammensætning:

Gruppe 27:

LÆRLINGE INDENFOR BUTIKSHANDELEN:

I. Kolonialbranchen.

Repræsentanter:

For Principalerne:

1. Købmand A. Moesgaard, St. Kongensgade 73, K.
2. Købmand Herman L. Melskens, Hillerød.
3. Købmand Chr. H. Olesen, Søndergade 18, Aalborg.

For Medhjælperne:

1. Georg Baunsgaard, Kærholmen, 1 2, København, Vanløse.
2. Aage Eriksen, Ahlmannsvej 16, Odense.
3. Vald. Haahr, Sønderjyllands Allé 9, København F.

Suppleanter:

For Principalerne:

1. Købmand Viggo Jørgensen, Strandvej 145, Hellerup.
2. Købmand N. K. Hansen, Herning.
3. Købmand Martin Iversen, Klaregade 14, Odense.

For Medhjælperne:

1. Børge Jensen, Rovsingsgade 13 3, København Ø.
2. L. Meinertz Nielsen, Knudsgade 15, Esbjerg.
3. Ernst Olsen, Dagmarsgade 15 4, København N.

II. Textilbranchen.

Repræsentanter:

For Principalerne:

1. Købmand Aage Müller, Skomagergade 14, Roskilde.
2. Manufakturhandler P. Sørensen, Hørve.
3. Trikotagehandler E. Hollender, Amagerbrogade 68, S.
4. Herreekviperingshandler Holger Kelstrup, Kolding.

For Medhjælperne:

1. H. H. Jacobsen, Svenskelejren 5 1, København, Brønshøj.
2. Joh. Budtz, Thinggade 18, Skive.
3. Georg Andersen, Kirkegaardsvej 34 3, København S.
4. Niels Schødt Laursen, Godthaabsvej 88, København F.

Suppleanter:

For Principalerne:

1. Herreekviperingshandler Chr. Adler Svanholm, Kongensgade 66, Esbjerg.
2. Manufakturhandler Ferd. Larsen, Helsinge.
3. Manufakturhandler Oskar Hansen, Borups Allé 3, N.
4. Købmand O. Rhein-Knudsen, Rudkøbing.

For Medhjælperne:

1. Holger Wulff, Holsteinsgade 43 3, København Ø.
2. Palmer Larsen, Mariagervej 79, Randers.
3. Holger Fagerlund, Ndr. Damtoftestræde 14, Charlottenl.
4. Carl P. Nielsen, Sadolinsgade 132, Odense.

III. Isenkrambranchen.

Repræsentanter:

For Principalerne:

1. Isenkræmmer Carl I. Boeck, Gl. Kongevej 23, Københ. V.
2. Isenkræmmer Fr. Kasten, Vejen.
3. Isenkræmmer H. Gylling Folkmann, Jyderup.

For Medhjælperne:

1. Chr. Skjolding, Sdr. Boulevard 122 5, København V.
2. Gunnar Bentzen Grosen, Skolegade 41, Esbjerg.
3. Mylius Saabye, Njalsgade 73 3, København S.

Suppleanter:

For Principalerne:

1. Isenkræmmer Emil C. Brønnum, Holbergsgade 8, Kbh. K.
2. Isenkræmmer C. M. Kauffmann, Svendborg.
3. Isenkræmmer J. Espersen, Ringe.

For Medhjælperne:

1. Einar Christiansen, Degnemoseallé 34 [1], København Brh.
2. Poul Jespersen, Langøgade 18, St., København Ø.
3. Carl Jensen, Milosvej 4, København S.

IV. Bog- og Papirbranchen.

Repræsentanter:

For Principalerne:

1. Boghandler Johs. Barkholt, Jernbanegade 1 A, Kolding.
2. Boghandler Otto Markussen, Gl. Kongevej 132, Københ. V.

For Medhjælperne:

1. Henry Gran, V. Boulevard 43, København V.
2. Michael Nielsen, Banegaardsplads 20, Aarhus.

Suppleanter:

For Principalerne:

1. Boghandler N. P. Kastoft, Varde.
2. Boghandler Viggo Nielsen, Istedgade 64, V.

For Medhjælperne:

1. Niels Th. Jensen, Krogerupgade 61.[2], København N.
2. Chr. W. Andersen, Raadhusstræde 2, Randers.

V. Læderbranchen.

Repræsentanter:

For Principalerne:

1. Skotøjshandler J. Christiansen, Møllergade 30, Svendborg.
2. Skotøjshandler Jens Mortensen, Falkonerallé 3, Kbh. F.
3. Grosserer Harald Østerbye, Haslev.

For Medhjælperne:

1. Knud Høfft, Søndergaardsvej 5, Københavns, Søborg.
2. H. Raun Jepsen, Sennelsgade 1, Randers.
3. Chr. Sperling, Sjællandsgade 31 [2], København N.

Suppleanter:

For Principalerne:

1. Skotøjshandler P. Schmidt, Kongensgade 71, Esbjerg.
2. Læderhandler G. C. Jersø, H. C. Ørstedsvej 41 A, V.
3. Købmand E. Engelbredt, Aarhus.

For Medhjælperne:

1. Frk. Lorna Jensen, Sundholm A I, København S.
2. Hjalmar Gregersen, Horsebakken 22, København N.
3. Find Baltzer, Taarbæk Strandvej 57, pr. Klampenborg.

Gruppe 28:

KONTORLÆRLINGE:

Repræsentanter:

For Principalerne:

1. Grosserer Aage Kunst, Ll. Strandstræde 20, Københ. K.
2. Grosserer Hakon Schmidt, Middelfart.

For Medhjælperne:

1. Viggo Pedersen, Ejderstedgade 12 [3], København V.
2. Vilh. Jacobsen, Dr. Margrethesvej 27, Aarhus.

Suppleanter:

For Principalerne:

1. Grosserer Bue Bjørner, Axelborg 17—19, København V.
2. Konsul T. G. Krøyer, Nakskov.

For Medhjælperne:

1. Henry Blach, Christianshavns Torv 6, København K.
2. Henry Larsen, Hækkerupvej 10, Ringsted.

Gruppe 29:

HANDELSLÆRLINGE:

Repræsentanter:

For Principalerne:

1. Grosserer Aage Kunst, Ll. Strandstræde 20, Københ. K.
2. Konsul J. Eistrup, Randers.

For Medhjælperne:

1. Carl Jensen, Milosvej 4, København S.
2. H. L. Mørch, Frodesgade 50 [1], Esbjerg.

Suppleanter:

For Principalerne:

1. Grosserer Bue Bjørner, Axelborg 17—19, København V.
2. Konsul Jørgen Colding, Esbjerg.

For Medhjælperne:

1. Julius Jensen, Brandes Allé 16, St., København V.
2. Anton Nielsen, Nyvangsvej 29, Randers.

De faglige Udvalg er raadgivende overfor Socialministeriet, Handelsministeriet og Lærlingeraadet med Hensyn til alle Spørgsmaal vedrørende Lærlingeuddannelsen og Lærlingebeskyttelsen.

For saa vidt det faglige Udvalg skønner det formaalstjenligt, at der indenfor Faget fastsættes Regler for, hvori Uddannelsen skal bestaa, kan Udvalget, naar to Trediedele af Medlemmerne er enige derom, gøre Indstilling i saa Henseende til Lærlingeraadet.

De faglige Udvalg kan derhos, saafremt de finder, at en Virksomheds Forhold er til Hinder for, at en forsvarlig Oplæring kan finde Sted i Virksomheden, og saafremt to Trediedele af Udvalgets Medlemmer er enige herom, rette en Henstilling til vedkommende kontraktgodkendende Myndighed om at nægte at godkende Kontrakter om Antagelse af Lærlinge i Virksomheden, og den kontraktgodkendende Myndighed er i saa Fald pligtig til at tage en saadan Henstilling til Følge.

De faglige Udvalg skal hver indenfor sit Omraade virke for de bedst mulige Uddannelsesforhold og navnlig for, at Arbejdsforholdene tilrettelægges saaledes, at alt det Arbejde, der naturligt henhører under Lærlingeuddannelsen, inddrages under Loven.

Iøvrigt kan Socialministeriet og Handelsministeriet i Forening efter indhentet Erklæring fra Lærlingeraadet fastsætte nærmere Regler for de faglige Udvalgs Virksomhed og deres Forhold til Lærestederne.

Samtlige Udvalg er indkaldt til konstituerende Møder i København den 5. Januar.

November bragte ny, stor Fremgang.

OGSAA AGITATIONSRESULTATET i November Maaned blev fint. Efter Rekorden i Oktober fik vi nemlig i Løbet af November ikke mindre end 571 Nyindmeldelser.

Nu har der i November Maaned ogsaa været afholdt en Del Agitationsmøder saavel i Hovedstaden som i Provinsen, og selv om vi i de fleste af Aarets Maaneder arrangerer Møder, er November vel nok ikke den mindst egnede Maaned for Møder. Men ogsaa Afdelingernes og Ungdomsgruppernes flinke Agitation har naturligvis bidraget til at bringe Nyindmeldelsernes Antal op paa de sidste Maaneders Højder.

November-Indmeldelserne fordeler sig saaledes:

København	253	Herning	9
Odense	32	Nakskov	9
Aarhus	28	Esbjerg	8
Aalborg	18	Skive	8
Holstebro	16	Vejle	8
Næstved	15	Middelfart	7
Randers	15	Slagelse	7
Horsens	12	Hjørring	5
Kolding	10	Roskilde	5
Helsingør	9	Silkeborg	5

Endvidere havde Fredericia, Haderslev, Nykøbing M., Silkeborg og Thisted hver 4 Indmeldelser, Hillerød, Holbæk, Korsør, Langeland, Nykøbing F., Ringkøbing og Sønderborg 3 hver. 27 Afdelinger havde derunder.

De sidste Maaneders Resultater er slaaende Beviser for, at K. U.s Forsøg paa at hæmme Tilgangen til vor Organisation, ved en løgnagtig Kampagne mod Forbundet og en forloren Kærlighed til Medhjælperstanden, ikke ligefrem er lykkedes. — Vi fortsætter derfor vor Agitation og viser, at Organisationen gennem sit Arbejde er i Stand til at samle Medhjælperne Landet over til een enig Bevægelse trods Reaktionens Forsøg paa gennem K. U. at skabe Mistillid til Organisationstanken.

Vi venter at vore flinke Agitatorer fortsat lægger al Energi i Arbejdet for at styrke Organisationen i det nye Aar.

En K. U. Skrøne.

Tarvelige Kampmetoder.

DET staar sikkert klart for enhver, at det Studium af Nazismens og Fascismens Kampmetoder, som K. U. har lagt til Grund for sin Overførsel til danske Forhold af sin Agitation, ikke har tjent til at højne Tonen i den offentlige Debat i Danmark. K. U. sætter aabenbart en Ære i paa dette Omraade at søge dybere ned i Tarvelighed, i Uhæderlighed og Løgnagtighed end nogen anden Bevægelse hidtil har gjort, og det maa siges, at Bladet »Konservativ Ungdom« til Stadighed gør sig værdig til Prisen som det førende Skandaleblad her paa Pladsen. Man maa lykønske det konservative Folkeparti til sit Afkom, — det stemmer som en Knytnæve til et blot Øje med de Krav om Moral og Renhed i det offentlige Liv, som Partiet ellers mener at have Patent paa.

Et Skoleeksempel paa de tarvelige Kampmetoder, som »Konservativ Ungdom« benytter sig af, skal her anføres, saa vore Medlemmer selv kan dømme derom.

Med stor Overskrift

SOCIALDEMOKRATEN LAANER MILLIONBELØB AF H. og K. FORBUNDET.

Skal Fagforeningernes Penge benyttes til partipolitiske Formaal,

bringer Bladet følgende i sig selv usandsynlige Krønike til Torvs:

»Forskellige Fagforeninger har i Tidens Løb investeret store Summer i den socialdemokratiske Presse. Men det hidtil største »Laan«, der er ydet »Social-Demokraten« i København er fornylig blevet gennemført. Det drejer sig om et Millionbeløb, tilbudt Bladet af Handels- og Kontormedhjælperforbundet.

Efter hvad vi erfarer fra troværdig Kilde, vil Laanet blive udbetalt i Rater, men den samlede Sum vil andrage op imod 1 Mill. Kr., som skal anvendes ved Konsolidering og Udvidelse af »Socialen« i København.

Et rigt Forbund, før de røde erobrede det.

Naar det er H. og K.-Forbundet, der optræder som den behjertede Laangiver, vil dette ikke undre. Da Socialdemokraterne til Trods for Urafstemningernes Forkastelse af Tilslutningen til De samvirkende Fagforbund med List fik erobret Fagforeningen, havde den allerede en betydelig Formue. Som Tak for »Socialen«s flittige Arbejde for at gøre Medhjælperstanden rød, har Forbundets øverste Ledelse — uden at spørge Medlemmerne — nu gjort Gengæld ved at yde Bladet et større Beløb.

Hvorlænge skal den Slags Misbrug tolereres?

Saafremt det er rigtigt, og vi har ikke Grund til at tvivle derom, at Laanet skal foretages af Fagforeningens Midler, vil man herigennem se en tydelig Bekræftelse paa det nære Samarbejde H. og K.-Forbundet og Socialdemokratiet imellem. Men for Fagforeningens Medlemmer rejser sig Spørgsmaalet:

Hvorlænge skal den Slags partipolitiske Misbrug tolereres, og Medhjælper-Standen vil slutte op om den Bevægelse, der fordrer, at Fagforeningerne udelukkende skal varetage faglige og ikke politiske Opgaver«.

Meddelelsen, der savner enhver Gnist af Sandhed, er blevet gengivet i forskellige konservative Provinsblade, endskønt den konservative Generalkorrespondance er blevet underrettet om, at Artiklen bygger paa en Usandhed. Iøvrigt vil vore Medlemmer ogsaa forundres over Bemærkningen om, at Forbundet var rigt, før de »røde« erobrede det. Vi ved ikke af, at der har fundet nogen Erobring Sted eller at Organisationen har skiftet Taktik eller Retningslinie i den Tid, den har bestaaet. Paastanden herom er ogsaa ny, formentlig opfundet for Tilfældet, thi fra Principalside og konservativ Hold, har Forbundet lige siden 1900 været betegnet som »rød«, eller socialistisk. —

Men man kunde vel saa forvente, at Bladet, efter at være gjort bekendt med, at det er gaaet i Vandet med sin Meddelelse, giver Forbundet en Undskyldning. Almindelig Velanstændighed kræver dog, at man erkender sin Fejltagelse og beklager den. Men nej, hvis man ventede noget saadant, saa kender man ikke K. U., for hvilken Organisation Velanstændighed er et ukendt Begreb.

I Stedet for en Undskyldning eller blot en Beklagelse, bringer Bladet i sit næste Nummer en Artikel, hvori man søger at give det Udseende af, at Bladets første Artikel har forpurret Planen om et Laan, altsaa man vedbliver med at paastaa, at et saadant har været paatænkt. Uden Skygge af Bevis, uden Gnist af Holdepunkt for sin Paastand, vover et Blad, der vil give det Udseende af at ville rense ud i Samfundet, at udsprede Rygter direkte grebet ud af Luften, og selv efter at Dementi er fremkommet, at fastholde dem. Hør blot, hvad man i saa Henseende ikke undser sig ved at præstere:

»Selvfølgelig maatte man indsmøre sit Dementi i en Række Angreb paa K. U. og det konservative Provinsblad, »Frederiksborg Amtstidende«, der havde citeret vort Blad, men for de, der forstaar at læse mellem Linierne i socialdemokratiske »Dementier«, staar det klart, at vore Afsløringer af Laaneplaner fra H. K. til »Socialen« har været endog meget ubehagelige. Efter hvad vi erfarer fra vor velunderrettede socialdemokratiske Kilde, arbejder man dog, trods alle Dementier, stadig med Sagen, og det menes, at det kun er et Spørgsmaal om Tid, før Forhandligerne vil resultere i, at den første Rate udbetales af det Laan, vi bebudede i vor Artikel.

Har vi imidlertid med vore Linier her i Bladet forhindret, at disse Planer kommer til Udførelse, saa takker vi for den glædelige Indflydelse, vi derved har afstedkommet. Under alle Omstændigheder har den socialistiske Klike, der behersker H. og K.s øverste Ledelse, faaet at vide, at den konservative Medhjælperungdom, der i stedse større Tal samler sig i Fagorganisationens Rækker, ikke finder sig i en ensidig partipolitisk Udnyttelse af Fagforeningen, men ønsker de faglige Opgaver skarpt adskilt fra Politik.«

— — —

En Skrivemaade af den Art fordømmer sig selv.

En Rigsoverenskomst i Sverige.

Et betydningsfuldt Fremskridt.

MELLEM Svenska Handelsarbetareförbundet og Köpmännens Garantiforening er afsluttet en Rigsoverenskomst indeholdende Normalbestemmelser angaaende Arbejdstid, Overtidsbetaling, Ferie, Sygeløn m. v ., dels for Butiks- og Kontormedhjælpere og dels for Lagerpersonale og Udkørepersonale, som er organiseret igennem det svenske Forbund.

De i Rigsoverenskomsten indeholdende Bestemmelser skal lægges til Grund for alle Overenskomster, der fremtidig oprettes med Handelsfirmaer, der er tilsluttet Köpmännens Garantiforening. De svenske Forretningsfolk, der for ikke mange Aar tilbage var stærke Modstandere af kollektive Overenskomster, har ved Dannelsen af denne Arbejdsgiverforening taget Konsekvensen af Udviklingen og erkendt Nødvendigheden af at have en Forhandlingsinstitution til Varetagelse af deres Interesser.

Rigsoverenskomsten deler sig som nævnt i to Dele. For Butiks- og Kontormedhjælpere er den ugentlige Arbejdstid fastsat til 48 Timer, og der kan paaregnes kortere Arbejdstid for Kontormedhjælpere, hvor de særlige lokale Forhold motiverer dette. Ferie er fastsat til 12 Arbejdsdage, men der er Adgang til at bibeholde eller fastsætte længere Ferie i de enkelte Tilfælde.

For Lagerpersonale og Udkørere er Arbejdstiden ligeledes 48 Timer pr. Uge, og der er opnaaet Forbedringer af den hidtidige Sygelønsordning, og der er aabnet Adgang til længere Ferie end hidtil, hvor Ferien var begrænset til 6 Hverdage.

I begge Tilfælde er indført Bestemmelser om Forhandlingsregler, Ansættelsesvilkaar m. v. Lønforholdene skal fastsættes særskilt i Overenskomster med de enkelte Firmaer eller fælles for et Antal Firmaer paa samme Plads.

Denne Nydannelse indenfor Svenska Handelsarbetareförbundet betyder et Fremskridt i Retning af at koncentrere Overenskomsterne, og den Omstændighed, at der nu findes en forhandlingsdygtig Principalorganisation, vil utvivlsomt føre til en yderlig Udvikling og Stabilisering af Forbundets faglige Virksomhed.

Vi lykønsker vor svenske Broderorganisation til det opnaaede Resultat.

Valgene til Ligningskommissionerne.

I Løbet af Efteraaret er der Landet over foretaget Valg af Repræsentanter til Ligningskommissionerne, hvis Medlemsantal mange Steder er blevet formindsket.

Hosstaaende bringer vi et Portrætgalleri af de Medlemmer af Forbundet, om hvis Valg til Ligningskommissionen, der er tilgaaet Redaktionen Meddelelse.



REINHARDT OVESEN.
Esbjerg.



EINAR STRUNGE.
Esbjerg.



JACOB P. JACOBSEN.
Holstebro.



CHR. KNUDSEN-HANSEN.
Kolding.



C. L. SCHMIDT.
Kolding.



ANDERS KRAGH.
Nakskov.



STURE JOHANSEN.
Nakskov.



L. FUNKHOFF.
Odense.



ELS. NIELSEN.
Randers.



K. JOCHUMSEN.
Silkeborg.



ERIK CHRISTENSEN.
Svendborg.



CHR. PEDERSEN.
Thisted.

Lønarbejdet.

DET ved forrige Aarsskifte udtalte Ønske om fortsat Fremgang i det faglige Arbejde er sket Fyldest, idet vi i det forløbne Aar har haft en Udvikling, som vi ikke har kendt til i mange Aar.

Antallet af løbende Overenskomster, der ved Aarets Begyndelse var 341, har nu passeret de 400. At Livet i Lønarbejdet ikke er ved at ebbe ud, men stadig er til Stede, fremgaar af, at Forbundet for Tiden har løbende ca 100 Lønsager, og herunder er der saavel i Forbundet som i Afdelingerne en lang Række nye Lønsager under Forberedelse.

Aarsagen til denne stærke Vækst er dels, at Medhjælperne nu i stedse stigende Grad faar Øjnene aabne for, at den eneste Vej til Forbedring af Løn- og Arbejdsvilkaarene er den kollektive Overenskomst, og dels den Prisstigningsperiode, vi er inde i, idet det nu som tidligere viser sig, at det kun gennem Organisationen er muligt at faa Dækning for Prisstigningen; Principalerne af sig selv forhøjer ikke Lønningerne, før de er tvunget til det. Dette sidste har ogsaa bevirket, at en meget lang Række af vore Overenskomster er blevet opsagt for at faa de Forbedringer, som Prisstigningerne motiverer.

Nye Lønsager.

Siden vor sidste Omtale af Lønarbejdet er der rejst 15 nye Lønsager overfor Firmaer og Institutioner, som vi ikke tidligere har haft Overenskomst med. Af disse Sager skal vi særlig fremhæve Kolding Byraad og Odense Byraad. — Naar der først nu er rejst Lønsag disse to Steder, skyldes det den Omstændighed, at Flertallet ved det sidste Valg erobredes af Socialdemokratiet. Det tidligere Styre i disse Byer havde ikke været til at faa i Tale, naar det drejede sig om Overenskomst med Organisationen.

Opsagte Overenskomster.

Fra Forbundets Side er opsagt ialt 36 Overenskomster, der fordeler sig saaledes paa de forskellige Grupper:

Kommunale Overenskomster: 20, heriblandt de 7 med Københavns Kommune løbende Overenskomster vedrørende de ikke-fastansatte,

Overenskomster med Brugsforeninger: 8,

Overenskomster afsluttet gennem Arbejdsgiverforeningen: 4, og endelig

Overenskomster afsluttet med andre Firmaer: 3.

Strejkevarsel i 4 Sager:

I den Række af Sager, som i den sidste Tid har været til Behandling, har det vist sig nødvendigt for at hidføre en Afslutning at afgive Strejkevarsel i 4 Tilfælde. Det drejer sig om følgende:

A/S Nordisk Solar Compagni, Kolding.

Sagen rejstes i Forbindelse med Dansk Arbejdsmandsforbund og Dansk Elektrikerforbund. Firmaet indmeldte



POUL THONING.
Fredericia.



VIGGO PEDERSEN.
Frederikshavn.



CHR. BERTELSEN.
Frederikshavn.



O. G. JENSEN.
Haderslev.



HARALD PEDERSEN.
Helsingør.



CARL HANSEN.
Nakskov.



BEATE OLSEN.
Næstved.



P. K. MADSEN.
Næstved.



HENRIK BIRKEDAL.
Næstved.



H. STEENSBORG.
Nyborg.



HENRY THOMSEN.
Thisted.



NIELS PETERSEN.
Tønder.

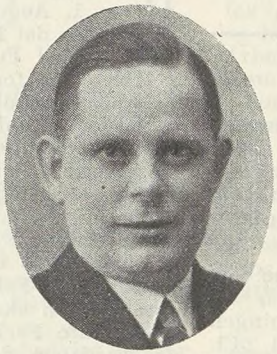

C. G. MØLLER.
Vejle.



AAGE CHRISTENSEN.
Vejle.



MARTIN OLSEN.
Vejle.

sig i Arbejdsgiverforeningen og erklærede sig herefter villig til at træffe en Ordning for de to sidstnævnte Forbund, men ikke for os. Vi afgav derefter Strejkevarsel. En Forhandling kom i Stand, og Enighed om Overenskomst opnaaedes.

Fred. Rasmussen, Cykler og Radio en gros, Odense.

Da det viste sig meget vanskeligt at faa en Forhandling fastsat, idet Firmaet stadig undlod at afgive Realitetssvar, var der kun den Udvej at varsle Strejke. Firmaet indmeldte sig nu i Arbejdsgiverforeningen, og her lykkedes det gennem Overenskomst at naa til Enighed.

A/S Trabergs Sølv- og Pletvarefabrik, Fredericia.

En Række Forhandlinger havde været afholdt, men Firmaet vægrede sig ved at træffe en endelig Afgørelse, og først Dagen før Strejken skulde være traadt i Kraft, lykkedes det at faa Overenskomsten underskrevet, saaledes at Konflikten blev undgaaet.

Endelig er der

Firmaet Lykkefeldts Import,

som foruden Hovedforretningen i København har Filial i 6 sjællandske Byer. Firmaet stillede sig til at begynde med fuldstændig afvisende overfor Overenskomstforhandling, og først efter mange og svære Forsøg lykkedes det i den sidste Time, førend Konflikten skulde være traadt i Kraft, at opnaa Enighed om Overenskomst.

Nye Overenskomster.

Udover de her nævnte Sager er der afsluttet 8 Overenskomster med Firmaer, som vi ikke tidligere har kontraheret med.

Blandt disse sidste er A/S J. D. Koopmanns Svineslagterier, som er Medlem af Privatslagteriernes Arbejdsgiverforening. — Overenskomsten omfatter dog foreløbig kun Firmaets Slagteri i Haderslev; men der er næppe nogen Tvivl om, at Overenskomsten ogsaa vil faa Indflydelse paa vore Medlemmers Løn- og Arbejdsforhold paa de øvrige Slagterier.

Fornyede Overenskomster.

Med Firmaer og Institutioner, som vi tidligere har kontraheret med, er der opnaaet Enighed om Fornyelse af 7 Overenskomster, heriblandt Overenskomsten med A/S »Vølund«, som Forbundet havde opsagt. Det er i alle disse Overenskomster lykkedes at faa forbedret de hidtil gældende Løn- og Arbejdsvilkaar.

Endvidere er afsluttet 3 Lønaftaler samt 4 Tillæg til allerede bestaaende Overenskomster.

Nye Klubber.

Klubber er dannet af vore Medlemmer ansat følg. Steder:
Tikøb Kommunekontor (Helsingør Afdeling).
Sundby-Hvorup Kommunekontor (Aalborg Afdeling).
Funktionærernes paa Aarhus Skattekontor.
Socialdemokratiske Forbund og H. I. P. A., København.

Skifte i Hovedbestyrelsen.

PAA KONGRESSEN i August 1936 indvalgtes Niels Nielsen, København, i Hovedbestyrelsen, og af Hovedbestyrelsen blev han udpeget til at tage Sæde i Forretningsudvalget. Niels Nielsen var en kendt Kollega indenfor de københavnske Medlemmers Kreds, hvor han navnlig indenfor den kommunale Afdeling, gennem mange Aar, har nedlagt et stort Arbejde for sine Kammerater.

Der stilledes derfor store Forventninger til Niels Nielsens Indsats i Hovedbestyrelsen, men desværre formede Forholdene sig saaledes, at Niels Nielsen kort efter Kongressen blev meget alvorlig syg, saa han hverken kunde passe sit Arbejde indenfor Kommunen eller i Forbundet. Sygdommen er saa alvorlig, at Niels Nielsen nu efter ca. 1 Aars Fraværels fra sin Tjeneste har modtaget Afskedigelse med Pension, og han har derfor ønsket at udtræde af Hovedbestyrelsen, hvor han trods brændende Ønske derom paa Grund af Sygdommen ikke har formaaet at deltage i Arbejdet i et Aars Tid.

Med Beklagelse har Hovedbestyrelsen modtaget Niels Nielsens Mandatnedlæggelse, men som hans Helbredsforhold for Tiden stiller sig, har man alligevel ment at maatte modtage den, idet man udtrykker sin dybeste Deltagelse for Niels Nielsen og udtaler de varmeste Ønsker om, at det maa lykkes ham at overvinde sin Sygdom og efterhaanden paany genvinde sit Helbred. Hertil føjer sig en Tak til Niels Nielsen for hans mangeaarige, dygtige og djærve Indsats i Organisationsarbejdet i København.

Efter Niels Nielsens Udtrædelse er 1 Suppleant, Bogholder Valdemar Petersen, der indtil Kongressen havde Sæde i Hovedbestyrelsen og Forretningsudvalget, paany indtraadt i Hovedbestyrelsen. Valg af et Medlem til Forretningsudvalget foretages paa et Hovedbestyrelsesmøde i Januar.

Arbejdsløshedskassernes Aarsmøde.

ARBEJDSLØSHEDSKASSERNE afholdt deres Aarsmøde Lørdag den 27. November i Studenterforeningens Festsal, København.

Arbejdsdirektør Vater aflagde en udførlig Beretning om Kassernes Virksomhed i Regnskabsaaret 1936-37. Vi anfører heraf følgende:

Antallet af Kasser den 31. Marts 1937 var det samme som Aaret forud, nemlig 70. Det samlede Medlemstal var ca. 431,000 mod ca. 409,000 det foregaaende Aar, og Stigningen i Aarets Løb har saaledes været ca. 22,000 eller 5,4 pCt.

Det samlede Udgiftsbeløb i Regnskabsaaret 1936-37 har andraget ialt 73,3 Mill. Kr., hvoraf 50,3 Mill. Kr. faldt paa Hovedforsikringen og 23 Mill. Kr. paa Fortsættelseskasserne. Af de samlede Udgifter faldt de 69,7 Mill. Kr. paa Understøttelser (i Hovedforsikringen 46,8 Mill. Kr., i Fortsættelseskasserne, ordinært 15,4 Mill. Kr.; i Henhold til Lov af 5. Decbr. 1936 7,5 Mill. Kr., ialt 22,9 Mill. Kr.), 3,2 Mill. Kr. er medgaaet til Administration og Resten, 0,4 Mill. Kr. er Fritagelse for Medlemsbidrag.

Til Dækning af disse Udgifter har Kasserne i Aarets Løb haft en samlet Driftsindtægt paa 82,4 Mill. Kr., hvoraf 56,7 Mill. Kr. faldt paa Hovedforsikringen og 25,7 Mill. Kr. paa Fortsættelseskasserne.

Driftsindtægterne fordeler sig saaledes:

	Hovedforsikringen	Fortsættelseskassen
Bidrag fra Medlemmer.....	30,8 Mill. Kr.	7,6 Mill. Kr.
Statstilskud	23,4 »	6,0 »
Renteindtægt	2,1 »	0,6 »
Andre Indtægter	0,4 »	0,1 »
Refussion af indbetalt Understøttelse 1936/37		11,4 »
	56,7 Mill. Kr.	25,7 Mill. Kr.

Arbejdsløshedsforsikringens samlede Driftsoverskud har udgjort 9,1 Mill. Kr., hvoraf 5,6 Mill. Kr. faldt paa Hovedforsikringen og 3,5 Mill. Kr. paa Fortsættelseskasserne.

Kassernes samlede Formue, der pr. 31. Marts 1936 udgjorde 79,8 Mill. Kr. eller 196 Kr. pr. Medlem, er 31. Marts 1937 steget til 89 Mill. Kr., eller 206 Kr. pr. Medlem. Af den samlede Formue faldt 62,9 Mill. Kr. paa Hovedforsikringen og 26,1 Mill. Kr. paa Fortsættelseskasserne.

Kassernes samlede Gæld androg pr. 31. Marts 1937 1,8 Mill. Kr., hvoraf 1,64 Mill. Kr. til Staten og 150,000 Kr. til faglige Forbund. Endvidere havde Fortsættelseskasserne en Gæld til Hovedforsikringen paa 162,000 Kr.

Antallet af ledige Dage har i 1936-37 været ialt 24,5 Mill. mod 24,0 i 1935-36. Stigningen andrager saaledes ca. 2 pCt., hvorimod der i Antal ledige Dage pr. Medlem har været en Nedgang paa 3,3 pCt.

Aarslønnen i Fagene, der er afgørende for Satserne for Tilskud fra det offentlige, stiller sig for Aaret 1936-37 sammenlignet med Aaret forud saaledes:

I Regnskabsaaret 1935-36 havde 13 Kasser med ialt 210,000 Medlemmer eller ca. 50 pCt. af den samlede Medlemsbestand en Aarsfortjeneste paa under 2000 Kr. Der er her sket en Fremgang for Regnskabsaaret 1936-37' Vedkommende, idet kun 8 Kasser med 198,000 eller ca. 46 pCt. af Medlemsbestanden ligger under denne Grænse. Dette Regnskabsaar kendetegnes i Særdeleshed ved, at der er sket en Oprykning for de lavest lønnedes Vedkommende til Mellemgrupperne samt derved, at Gruppen med en Aarsløn 3000 — 3250 Kr. er gaaet tilbage til Fordel for Gruppen 3250 — 3500 Kr. som Følge af, at Metalarbejdernes store Arbejdsløshedskasse har haft en stigende Aarsløn.

Arbejdsdirektørens Beretning efterfulgtes af en længere Diskussion, hvorunder der stilledes en Resolution, hvori Aarsmødet udtalte sig for en Ændring i Loven om privat Arbejdsanvisning. — Resolutionen vedtoges.

A/s Schous Hjælpefond for det kvindelige Butikspersonale.

BESTYRELSEN for A/S. C. Schous Fabriker har besluttet pr. 1. August 1937 yderligere at henlægge til Hjælpefonden for det kvindelige Butikspersonale et Beløb paa 20,000 Kr., hvorved Fondens Formue andrager 110,000 Kr.

Ifølge det for 1936 foreliggende Regnskab har Fonden til 21 Ansøgere udbetalt Kr. 4519,50.

Der er Grund til at bringe Firmaet en Tak for den foretagne Forøgelse af Fondens Midler, saavel som for Fondens Oprettelse i det hele taget. Gennem Fonden har det været muligt at bringe Hjælp i en Række Tilfælde, hvor ekstraordinære Forhold havde bevirket Trang hertil.

Som bekendt er det en Betingelse for at opnaa Hjælp, at Vedkommende enten er i Selskabets Tjeneste eller er fratraadt som Følge af Alder eller Svagelighed, og der maa foreligge en ekstraordinær Situation fremkaldt ved Sygdom eller andre Forhold, der ligger udenfor det normale, bortset fra saadanne, der er fratraadt deres Tjeneste paa Grund af Alder eller Svagelighed, idet der for saadanne ikke behøver at foreligge andre Forhold end disse.

Fonden ledes af en Bestyrelse, hvortil Firmaet vælger tre Medlemmer og Forbundet fire. Fabrikant L. Schou er Bestyrelsens Formand.

„Borshøjgaards Venner".

FORENINGEN »BORSHØJGAARDS VENNER«, hvis Formaal er at hjælpe Arbejdsløse og andre daarligt stillede Medlemmer til et Ophold paa Forbundets Feriehjem, har udsendt sin Beretning for Regnskabsaaret 1936—37.

Foreningen har været i Stand til at uddele ikke mindre end 20 Ferieophold paa Feriehjemmene, deraf 9 paa »Borshøjgaard« og 11 paa »H. K.s Strandhus«, Karlslunde. Der er hertil ialt bevilget Kr. 919,35.

Ferieopholdene strækker sig over 7 Døgn, og desuden ydes der Rejsepenge Tur/Retur samt 7 Kroner kontant til forekommende Smaaudgifter.

Foreningen har endvidere ved Lodtrækning blandt sine Medlemmer fordelt 3 gratis Ferieophold, hvoraf dog det ene paa Grund af Sygdom ikke blev benyttet. »Borshøjgaards Venner« har nu et Medlemsantal paa 298 og en Formue paa Kr. 714,06.

Forbundet er Foreningen Tak skyldig for den udmærkede, filantropiske Virksomhed, den udfører, og vi udtaler Haabet om, at Medlemmerne i stort Tal vil slutte sig til Foreningen og hjælpe med til at sætte den i Stand til at opfylde sit Maal: Gratis Ophold for de flest mulige trængende Medlemmer paa Feriehjemmene.

Lille - men værdifuld.

AT EN BOGS VÆRDI ikke kan bedømmes efter Formatet er H. K.s Lommebog Bevis for.

Vor Lommebog for 1938 indeholder et Væld af værdifulde Oplysninger om Forbundet samt en Mængde praktiske Oplysninger af anden Art, som man faktisk har Brug for hver eneste Dag i Aaret. H. K.s Lommebog kan derfor betegnes som den organiserede H. K.ers uundværlige Følgesvend. Salget er da ogsaa fra Aar til Aar gaaet stærkt frem, og i Aar, hvor Bogen fremtræder i et nyt og særlig smukt Udstyr og med et velordnet og veludvalgt Stofindhold, har Salget været særligt stort. Der er nu kun ganske faa Hundrede Eksemplarer tilbage. Det gælder derfor om at sikre sig denne lille Haandbog snarest muligt.

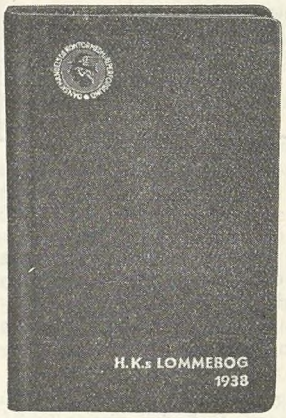

Vi har tidligere nævnt Bogens mangeartede Indhold og skal derfor her kun nævne, at for den aktive H. K.er er Bogen simpelthen nødvendig. For en Pris af Kr. 1,50 kan Bogen, der fremtræder i det lækreste Skindbind, faas gennem Afdelingerne. — Der er Bøger, man gerne v i l have; der er Bøger, man s k a l have — og saa findes der Bøger, som overhovedet ikke k a n undværes. Hertil hører H. K.s Lommebog. Anskaf den hellere i Dag — ellers kan det blive forsent.

Lukkeloven bør revideres!

Week-end for Butikspersonale.

DET vil erindres, at Lukkelovs-Revisionen i 1931 ikke bragte Opfyldelsen af de Krav, vort Forbund havde fremsat. Loven betød vel et Fremskridt paa forskellige Omraader, men det Punkt, paa hvilket der særlig blev sat ind — Lørdagslukningen — lykkedes det ikke at løse udover, at Lukketiden om Lørdagen afkortedes med 1 Time.

Den Udvikling, der senere har fundet Sted i Opfattelsen af den Betydning, der maa tillægges Week-end, ogsaa for Forretningsfolk, gør det naturligt, at Spørgsmaalet om en ny Revision af Lukketiden er blevet aktuel. Det kan jo ikke nægtes, at Week-end Bevægelsen har bredt sig, har vundet Indpas i store Kredse — baade indenfor Industrien og for Kontorfolk, og selv blandt Forretningsfolk er man klar over, at de nuværende Tilstande er uholdbare. Butikspersonalets Arbejdstid naar endnu op paa fra 65—75 Timer ugentlig, og man maa betænke, at kun de færreste har regelmæssig Spisetid, idet Frokost maa indtages imellem Ekspeditionerne, ligesom der ofte efter Lukketid er Arbejde med Kasseopgørelse, Oprydning, Vinduespyntning etc.

Af disse Grunde finder Forbundet det naturligt at kræve Week-end indført for Forretninger, saaledes at L u k k e t i d e n o m L ø r d a g e n f a s t s æ t t e s t i l K l. 1 4. Dette vil betyde en paakrævet Nedsættelse af Butikspersonalets alt for lange Arbejdstid og medføre Adgang til en lige saa nødvendig Hvile og Rekreation, som vil være af største Betydning for Butikspersonalets Sundhed og Arbejdsevne.

At der rent teknisk ikke er noget til Hinder for en tidligere Lørdagslukning, ser man deraf, at man adskillige Steder i Udlandet har gennemført en tidligere Lukning paa denne Dag end paa de øvrige Ugedage. I England er det mange Steder almindeligt, at Forretningerne lukker Kl. 13 om Lørdagen, i Oslo og Stockholm Kl. 17, i Bergen Kl. 15 om Sommeren o. s. v.

Medens Kravet om en tidligere Lukning om Lørdagen i 1931 mødte forbitret Modstand hos de Handlende, viser det sig, at man nu ikke mere er saa fremmed overfor Tanken. Saaledes har i Sommer i flere Byer Slagtere og Viktualiehandlere frivilligt lukket Kl. 17, og blandt de Handlende er man efterhaanden blevet klar over, at Lørdagens Betydning som Handelsdag er ved at falde bort. Man ønsker nu hellere en længere Aabningstid om Fredagen mod til Gengæld at lukke tidligere om Lørdagen. De Handlende er jo ogsaa Mennesker med Trang til at faa nogen Fritid.

Chancerne for at opnaa et Resultat, som er mere tilfredsstillende end den nuværende Lukketid, skulde saaledes være til Stede.

Fra Forbundets Side gaar Kravet om en Ændring af Lukkeloven i Hovedtrækkene ud paa følgende:

Lørdagslukning Kl. 14.
Lukning Kl. 18 de 5 øvrige Dage.
Hellukning 1. Søndag i Maj og November.
Lukning Kl. 20 Lørdag før Paaske og Pinse.
Lukning Kl. 12 Juleaftensdag og 1. Maj.

Desuden foreslaas tidligere Lukning af Bager- og Chokoladeforretninger, tidligere Søndagslukning af Mælkeudsalg og Blomsterforretninger samt Indskrænkning af Kommunalbestyrelsens Ret til at give Dispensation fra Lukkeloven.

Lukkelovens Revision med Krav om Week-end for Forretningspersonale er nu sat paa Dagsordenen. Kræfterne maa nu sættes ind for at faa Kravene gennemført.

Karl E. Finnstrøm, Sverige, fylder 50 Aar.

Svenska Handelsarbetareförbundets »Ombudsmand« og Hovedbestyrelsesmedlem K a r l E. F i n n s t r ö m, Malmö, fylder den 3. Januar 50 Aar.

De, der har mindste Forbindelse med vort svenske Broderforbund, vil ogsaa kende Kalle Finnström eller »Fille Kannström«, som han kaldes mellem Venner, denne hjertensglade og hjertensgode Kollega, hvis smittende Humør gør ham til alles Ven. Finnström har et langt Liv i Arbejderbevægelsens Tjeneste paa de forskellige Omraader bag sig; siden 1925 har Finnström været ansat i Forbundet dels som faglig Sekretær, dels som Redaktør af Medlemsbladet m. v., og han har i de forløbne Aar nedlagt et stort og frugtbart Arbejde, der har gjort ham kendt Landet over blandt Medlemmerne.

Som Viseforfatter ved festlige Lejligheder er Finnström uovertruffen. Han fabrikerer ofte sine Viser paa staaende Fod, og det siger sig selv at det gør Lykke ved en Fest, at faa en Aftens Begivenhed refereret paa Vers inden man skilles.

Nu er »Kalle« naaet op paa sin Middagshøjde. Vi ønsker, at hans Livsdag vedblivende maa være solbeskinnet og at hans festlige Humør aldrig maa svigte ham. Det er et godt Aktiv i Arbejdet. Til Lykke, Finnström, fra danske Venner.

J u l i u s H a n s e n.

Bliv en dygtig Agitator!

Vi har modtaget følgende:
R e d.

DET staar uden Tvivl ethvert Medlem klart, at han har en ubetinget Pligt til ved Agitationen at søge at faa sine Kolleger til at indse Fordelene ved at staa tilsluttet H. K., og der ydes sikkert ogsaa et stort Arbejde af mange i den Retning, men uden at Agitatorerne kan se et virkeligt Resultat af deres Anstrengelser. Dette skyldes efter min Mening, at Medlemmerne mangler virkelige Argumenter at føre i Marken, naar de enten møder Modstand eller Ligegyldighed, ikke fordi Resultater ikke findes, men fordi de ikke kendes tilstrækkelig af Medlemmerne. Hvormange kan give en saglig Redegørelse over alle Fordelene ved at være tilsluttet H. K., og Størrelsen af disse Fordele, Antallet af sluttede Overenskomster, hvilke Krav Foreningen vil føre frem til Gavn for Standen og meget mere? Altfor faa!

Her maa Medlemmerne sætte noget ind paa at klargøre sig alle disse Forhold, saa de aldrig, uanset hvilke Spørgsmaal de bliver stillet overfor, staar vaklende i deres Svar.

Ethvert Agitationsarbejde for en Sag kræver af Agitatoren ikke blot en fuldstændig Overbevisning om den Sags Rigtighed han taler, men den kræver ogsaa, at han har sit Bevismateriale i fineste Orden.

Th. J.

Ved Pladsskifte.

»Medlemmerne bør, forinden nyt Engagement indgaas, rette Henvendelse til Formanden i den By, hvor Pladsen skal tiltrædes. Findes ingen Afdeling paa Pladsen, rettes Henvendelsen til Kontoret.«

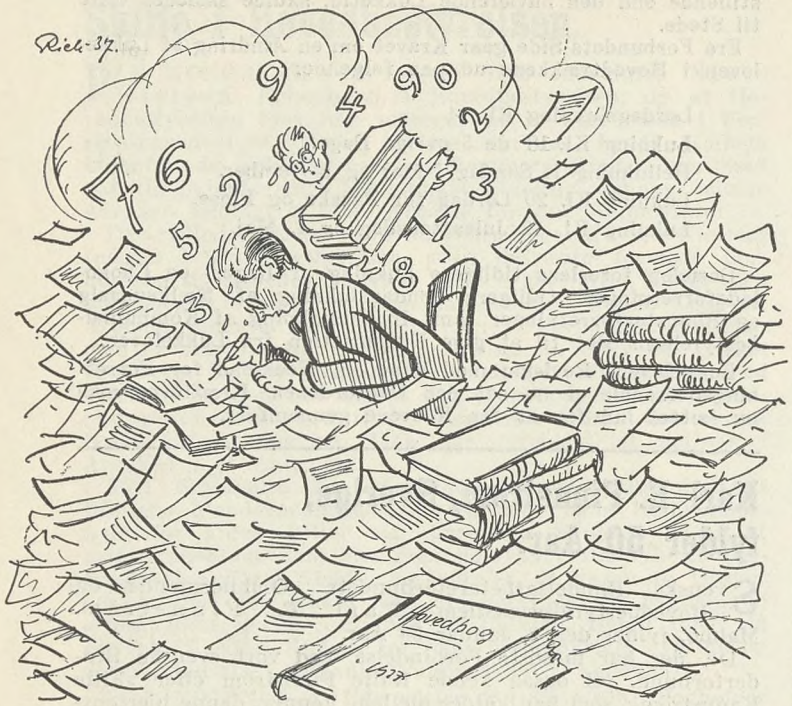

Maanedens Vise:

Nytaar.

Mel.: Nu skal du kønt dig putte ned . . .

NU skal du kønt dig putte ned,
du Aar, der nu helt er omme,
hvil trygt i Glemselens fagre Fred,
det nye Aar ser vi nu komme.
Det møder først med Januar,
og Status'ens vilde Kvaler,
det er skam no't, der paa Kræfter ta'r,
vi regner og sveder og maler.
Status — oh, se Bøgernes Blade:
:|: *Tal og Tal.* :|:

Solhvervet stiger over Jord,
nu længes de korte Dage,
de første Spirer af Vaaren gror,
saa spæde og stille og svage.
En Stribe Lys i Skyggen gror,
og Sol imod Mørket vælder,
men vi af Status faar graat i Haar,
vi regner, noterer og tæller.
Status — oh, se Bøgernes Blade:
:|: *Tal og Tal.* :|:

Tid til at sove godt og sundt
og vinde Nemme og Kræjter,
det har vi ikke, men farer rundt
og kigger jo Lagrene efter.
Værdierne skal gøres op,
og alt bringes helt til at stemme,
naar end'lig hviler den trætte Krop,
vi drømmer i Sengen derhjemme:
Status — oh, se Bøgernes Blade:
:|: *Tal og Tal.* :|:

Nytaaret kommer altid svedt
med Overarbejde i Mængde,
hvor Dag og Aften gaar ud i eet,
ja, sand'lig faar Dagene Længde.
Om Debet-Kredit svøber sig
de Timer saa altfor mange,
og hvem faar Tid til Nytaars-Leg,
og straalende Solhvervs-Sange.
Status — oh, se Bøgernes Blade:
:|: *Tal og Tal.* :|:

Oskar Hansen.

Indholdsfortegnelse 1937.

Opmærksomheden henledes paa, at Indholdsfortegnelsen til Dansk Handels og Kontormedhjælper Tidende, Aargang 1937, foreligger færdigtrykt.

Indholdsfortegnelsen vil ikke som tidligere medfølge Bladet, men kan af Medlemmer, der ønsker at opbevare Bladet, rekvireres fra Hovedkontoret, Vestre Boulevard 43, København V., og fremsendes gratis og portofrit.

Et Fremstød!

TIRSDAG DEN 12. OKTOBER afholdt de statsansatte Kontorfolk i København en Generalforsamling, hvor man vedtog at oprette en Afdeling under H. K., der kan varetage saavel de løst- som fastansattes Interesser og arbejde paa en haardt tiltrængt Forbedring af disses Arbejds- og Lønvilkaar.

Et Fremstød er dermed gjort, og vi afventer med Spænding Begivenhedernes Gang. Vi ved af Erfaring, hvor store Vanskeligheder vi møder, naar det gælder Oprettelse af nye og forbedrede Lønoverenskomster for de i Staten ansatte. Der er saa mange Omsvøb forbundet med saadanne Aftaler, og vi Unge er slet ikke indstillet paa Langsommelighed, saa lidt som vor Arbejdsgiver er det, naar der kræves større og større Hurtighed i Udførelsen af Arbejdet. Jeg tager derfor den nye Afdelings Oprettelse for et godt Varsel med Hensyn til Arbejdet for vore Lønforhold, og netop derfor har vi Medlemmer af denne nye Afdeling en absolut Pligt til at hjælpe vore Kolleger i Bestyrelsen til en virkelig god Start. Deres Opgave bliver at virke mere i n d a d t i l. Vor at virke u d a d t i l. Paa vore Arbejdspladser er der endnu altfor mange, der beklagende eller haanende trækker paa Skulderen, naar der tales om H. K., men saa er det vor Opgave at overbevise disse om Fagforeningens uendelige Betydning for de i Staten ansatte. Fortæl dem, at de har mindre i Løn end den jævneste Arbejdsmand, og at det kun er muligt at hæve Lønnen, dersom de selv v i l. Heldigvis eksisterer den indgroede Uvilje imod H. K. kun blandt de Kontorister, der endnu er indhyllet i Fordommenes falske Taageslør, de, der anser det at være ansat i S t a t e n s Tjeneste — og som Kontorist — »værdigere« og »finere« end at være Smedesvend. Gid vi dog snart kunde faa dem viklet ud af dette Taageslør. Lad os d e r drive en personlig Agitation — vække de sovende — saa de ogsaa kan nyde godt af de Muligheder, H. K. har for at kunne forbedre vore Vilkaar.

Stemningen paa denne historiske Generalforsamling var afgjort gunstig for Bestyrelsens fremtidige Arbejde, lad dem føle at der bag dem staar en v i l l e n d e og k r æ v e n d e Flok, der er parat til at forsyne Bestyrelsen med den Kraft, der er nødvendig for at løse Fremtidens store Opgaver.

Sikkert mange af os har paa vore Arbejdssteder følt den Uretfærdighed, der altfor mange Steder hersker, naar det drejer sig om Avancement eller udvidet Personaleansættelse.

Tusinder af Kolleger Landet over gaar arbejdsløse — uden Skyld i deres Lediggang, — men stadig med saavel V i l j e n som E v n e n til at arbejde. Mange er skubbet til Side til Fordel for et »Familiemedlem« til Prokuristen, Kontorchefen, Bogholderen eller Direktøren. Tusinder af højaktuelle Eksempler burde være et Kampgrundlag for at komme dette raadne og usmagelige Ødelæggelsessystem til Livs.

Jeg hilser hermed den nye Afdeling og stiller — sammen med tusinde Kolleger — min Arbejdskraft til Raadighed for dens initiativfriske Bestyrelse.

S v e n d N i e l s e n (32135).

Forbundets Emblem.

Emblemet udført i Sølv med indlagt, blaa Emaille. — Faas med Knap, lang Naal eller Sikkerhedsnaal.

Pris: Kroner 1,25. — Faas i alle Afdelinger.

Jubilæumsfest i Ringkøbing.

RINGKØBING AFDELING fejrede den 21. November sit 25-aarige Jubilæum ved en Fest paa Hotel Ringkøbing.

Formanden J. C. Dyekjær bød de fremmødte Gæster og Medlemmer velkommen, hvorefter Filmen »Tidens Krav« forevistes, idet Kejsesekretær Robert Larsen, Esbjerg, knyttede nogle Bemærkninger til om Organisationens Vækst og seneste Resultater.

Derefter samledes man ved et fælles Kaffebord, hvor Formanden omtalte den jubilerende Afdelings Arbejde gennem Aarene.

Den egentlige Festtale holdt Forretningsfører Julius Hansen, der overbragte Forbundets Lykønskning, og derefter gav et Udblik over Fagets Forhold. Taleren skildrede det Røre, der i de sidste Aar var opstaaet om Funktionærspørgsmaalet, og den Interesse man nu viser Medhjælperne selv fra Kredse, der tidligere modarbejdede Organisationsbevægelsen. Det er ikke vanskeligt at forstaa Motiveringen herfor, naar man betænker den Stigning, der er sket i Medhjælpertallet og Frygten hos disse Kredse, for at Organisationens Indflydelse skal blive for stærk.

Julius Hansen overrakte Afdelingen en Gave og takkede Afdelingen og alle, der gennem Aarene har medvirket til Afdelingens Trivsel, idet han udbragte et kraftigt besvaret Leve for Ringkøbing Afdeling.

Købmand K. G. Nielsen overbragte en Lykønskning fra Arbejdernes Fællesorganisation, og Robert Larsen bragte Hilsen fra Esbjerg.

Den vellykkede Fest sluttede med Dans.

Brændselsloven.

DEN 26. NOVEMBER 1937 gennemførtes Loven om Ydelse af Brændselshjælp til Alders- og Invalidepensionister samt Arbejdsløshedsforsikrede, hvis Bestemmelser for Arbejdsløshedsforsikrede lyder saaledes:

»For saa vidt en anerkendt Arbejdsløshedskasse træffer Bestemmelse derom, ydes der til saadanne Medlemmer, der i Tidsrummet 1. November 1937—28. Februar 1938, begge Dage inklusive, har været afkontrolleret som arbejdsløse for mindst 25 Søgnedage, af Kassen en Brændselshjælp paa 36 Kr. for Forsørgere og 24 Kr. for Ikke-Forsørgere. Kassen har Adgang til at yde Hjælpen helt eller delvis in natura. Kassen træffer Bestemmelse om Tidspunktet for Hjælpens Ydelse, dog at denne senest skal tage sin Begyndelse den 15. Januar 1938.

Til afkontrollerede Søgnedage efter denne Paragrafs Stk. 1 kan ikke henregnes saadanne Dage, paa hvilke vedkommende som Følge af Bestemmelserne i Lov af 14. April 1937 om Arbejdsanvisning og Arbejdsløshedsforsikring m. m. §§ 11 og 17 vilde være afskaaret fra at oppebære Understøttelse fra Kassen.

Naar samlevende Ægtefæller begge opfylder Betingelserne for at oppebære Hjælpen, kan denne kun ydes til en af dem. Opfylder de Betingelserne samtidig, ydes Hjælpen til den af Ægtefællerne, der yder det væsentligste Bidrag til Familiens Underhold.

Ikke-Forsørgere, der bor hos deres Forældre, kan ikke faa Hjælp i Henhold til denne Paragraf, for saa vidt der er ydet Forældrene Hjælp i Henhold til Lovens § 1 eller § 2. Er Ikke-Forsørgere samboende, kan der kun ydes Brændselshjælp til den, der først opfylder Betingelserne herfor.

Klager over, at der er nægtet en arbejdsløshedsforsikret Hjælp i Henhold til denne Lov, forelægges Arbejdsnævnet, hvis Afgørelse er endelig«.

Vor Arbejdsløshedskasses Ledelse har vedtaget at yde Hjælp efter Loven, og Underretning er derefter tilsendt Afdelingerne angaaende Udbetalingen.

Det er en Forudsætning for at faa Brændselshjælp, at man har været ledig og er afkontrolleret for 25 Søgnedage i Tiden 1. November 1937—28. Februar 1938.

Berettiget til Hjælp er alle Arbejdsløse, hvis Ret til Arbejdsløshedsunderstøttelse eller Fortsættelseshjælp er anerkendt, samt de, der har opbrugt 3 Aars Maksimum, de der er faldet for 6 Maaneders Bestemmelsen, og de, der befinder sig i Karensaaret. Skolesøgende Medlemmer, der oppebærer vedtægtsmæssig Understøttelse har ligeledes Ret til Brændselshjælp, men dette gælder ikke skolesøgende, der faar Understøttelse af Arbejdsløshedsfonden; ejheller Medlemmer, der er beskæftiget efter Lov om Tilskud i Anledning af Ungdomsarbejdsløsheden.

Iøvrigt gælder følgende Undtagelser og Reduktioner i Understøttelsesbeløbet:

Forsørgere.

Hvis Ægtefællen faar Brændselshjælp som Rentenyder (Alders- eller Invalidepensionister), faar Medlemmet kun Kr. 6,00 udbetalt af Arbejdsløshedskassen (nemlig Differencen mellem Kr. 36,00 og Brændselshjælpen til Rentenydere, der udgør Kr. 30,00).

Hvis Ægtefællen har faaet Brændselshjælp i en anden Arbejdsløshedskasse, kan Medlemmet kun faa udbetalt Kl. 12,00 (Differencen mellem Kr. 36,00 og Kr. 24,00, da Ægtefællen i saa Tilfælde kun har faaet udbetalt som Ikke-Forsørger.)

Hvis Medlemmet selv undtagelsesvis har faaet Brændselshjælp af Kommunen som Rentenyder, kan der af Arbejdsløshedskassen kun udbetales Kr. 6,00 (Differencen mellem Kr. 36,00 og 30,00).

Ikke-Forsørgere.

Til disse kan ikke udbetales Brændselshjælp, hvis de

a) bor hos deres Forældre, og disse som Rentenydere eller arbejdsløshedsforsikrede har modtaget Bændselshjælp i Henhold til Loven,

b) er samboende med andre Ikke-Forsørgere, der har modtaget Brændselshjælp i Henhold til Loven,

c) selv som Rentenyder har modtaget Hjælp fra Kommunen i Henhold til Loven, eller

d) hvis Ægtefællen har faaet Brændselshjælp som Forsørger.

Det fremgaar af fornævnte, at det er Lovens Forudsætning og ledende Princip, at der til en Person kun kan ydes Hjælp enten som Aldersrente-, respektive Invalidepensionister eller som Arbejdsløs, samt at et Ægtepar kun kan oppebære Hjælp som een Person, medens Ikke-Forsørgere, der bor hos Forældrene kun kan faa Hjælp, hvis Forældrene ikke har modtaget denne.

Konflikter.

FORBUNDET har fortsat blokeret følgende:

Charlottenlund Koloniallager, Jægersborg Allé, Charlottenl.,
H. E. Bonne, Studiestræde 14, København, og
Hørve Brugsforening.

Endvidere gør vi opmærksom paa, at vi fra Dansk Brugsforenings-Medhjælperforening har modtaget Meddelelse om, at den paagældende Forening har Konflikt løbende for

Brugsforeningerne i Revninge og Fjenneslev,

hvilke Konflikter naturligvis maa respekteres ligesaa vel som vore egne.

Det er derfor vore Medlemmer forbudt at gaa i Arbejde nogen af de ovennævnte Steder, indtil der foreligger Meddelelse fra undertegnede, og vi opfordrer Medlemmerne til at henlede andre interesseredes Opmærksomhed paa de paagældende Blokader.

Julius Hansen.

Fortsættelseskassen holder aabent i Januar Maaned.

SOM bekendt lykkedes det at faa Fortsættelseskassen aabnet for Udbetaling pr. 1. November d. A., idet de i Arbejdsløshedsloven fastsatte Betingelser herfor var til Stede. I December var Fortsættelseskassen ogsaa aaben, og som Svar paa et af Hovedledelsen indsendt Andragende er der gennem Arbejdsdirektoratet tilgaaet Kassens Ledelse Meddelelse om, at Fortsættelseskassen ogsaa i Januar vil kunne holde aabent for Udbetaling.

Fradrag i Skatteindtægt.

VED Udfyldning af Selvangivelse til Skatteväsenet har Medlemmerne Ret til at foretage følgende Fradrag:

¾ af betalt Kontingent til Forbund og Arbejdsløshedskasse (i København maa fradrages Kr. 29,25, i Provinsen Kr. 27,00) samt normalt Halvdelen af Overarbejdstillæget uden nærmere Dokumentation, dog højst Kr. 150,00.

Medlemmer, der paa Grund af Arbejdsløshed, Militærtjeneste eller andre Forhold har været helt eller delvis fritaget for Kontingentydelse, maa formindske Fradraget i Overensstemmelse hermed. — Disse Fradrag foretages, før Indtægten opføres paa Selvangivelsen.

Desuden kan der under Forsikringer fradrages Kontingentet til Arbejdsløshedskassen og Fortsættelseskassen, ialt 30 Kr. samt betalt Kontingent til Hjælpefonden. Under samme Rubrik maa tillige fradrages betalte Præmier til Syge- og Begravelseskasse, Livsforsikring, Ulykkesforsikringer o. l., dog tilsammen ikke mere end 400 Kr.

Lærlinge, der ikke betaler Kontingent til Forbundet og Afdelingen, kan som Forsikringsudgift opføre hele det Beløb, der er betalt til Arbejdsløshedskassen. Det udgør for Lærlinge over 17 Aar 24 Kr. aarlig, og for Lærlinge under 17 Aar 12 Kr. aarlig.

Som Indtægt skal medregnes den Hjælp, der er modtaget fra Sygekasse, Arbejdsløshedskasse o. l. Af Strejkeunderstøttelse fra Forbundet medregnes dog kun Halvdelen i Indtægten. Oppebaaret Kommunehjælp betragtes som Laan og skal ikke opføres som Indtægt.

Fra Afdelingerne.

Aars. Generalforsamling afholdtes 26. November paa Aars Hotel. Til Dirigent valgtes Jens Rask, Aars, og som fungerende Formand aflagde han Beretning for Halvaaret. Kaj E. Lund, Aars, oplæste Regnskabet, og baade Formandens Beretning og Regnskab blev godkendt af Generalforsamlingen. Til Formand valgtes Jens Rask, Aars, og som Bestyrelsesmedlemmer genvalgtes H. Elskær, Aalestrup, og nyvalgtes Holger Pedersen, Aalestrup, og Jens Isgaard, Aars. Som Suppleanter for Bestyrelsen valgtes Børge Nielsen, Aalestrup, og Robert Vistisen, Aars. Fru Ebba Jørgensen, Aars, genvalgtes som Revisor med A. Fredsø, Aars, som Suppleant. Som Tillidsmand for Aalestrup nyvalgtes Holger Pedersen. Generalforsamlingen sluttede med fælles Kaffebord.

Faaborg. Afdelingen har afholdt Generalforsamling paa Rasmussens Hotel. Formanden, Salmberg Hansen, bød Velkommen og aflagde Beretning for Sommerhalvaaret. Aaret har gaaet støt og roligt. Beretningen godkendtes, hvorefter Kassereren, Holger Jensen, i Sekretærens Fraværelse oplæste Protokollen. Derpaa aflagde han Regnskabet, der balancerede med 2255 Kr., og som ligeledes godkendtes. Man foretog derefter Valg af Bestyrelse. Til Formand genvalgtes Salmberg Hansen med Akklamation. Til Bestyrelsen genvalgtes Fr. Hildebrandt. Til Suppleanter valgtes Kommis Charles Rasmussen og Kontorassistent Henning Nielsen. Til Revisorer genvalgtes Repræsentant Holger Jensen med Alice Jørgensen som Suppleant. Under Eventuelt drøftede man den forestaaende Agitation.

Hadsund. Afdelingen afholdt 25. November ordinær halvaarlig Generalforsamling paa Møllers Hotel. Formanden bød Velkommen til de mødte Medlemmer og Rejsesekretær Johs. Jensen. Randers, der ogsaa var til Stede. Formanden aflagde Beretning over Afdelingens Arbejde i det forløbne Halvaar, og omtalte derunder, at der stadig arbejdes med Lønsager overfor Hadsund Brugsforening. Endvidere omtalte Formanden det afholdte Møde med Slagteriets Personale. Rejsesekretær Johs. Jensen supplerede Beretningen og gav en Del Oplysninger om Loven om Forbud mod Overarbejde. Kassereren, Frk. Laura Larsen, Hadsund, oplæste Regnskabet, der udviste en Kasse- og Bankbeholdning paa Kr. 1308,44. Formanden oplæste Forbundets Regnskab pr. 1. April 1937. Beretning og Regnskab blev eenstemmigt godkendt. Til Formand genvalgtes Jens Rasch. Til Bestyrelsesmedlem genvalgtes K. Ing. Pedersen.

Maribo. 26. November afholdtes Generalforsamling paa Hotel »Dana«. Til Dirigent valgtes Eisensøe. Kassereren aflagde Beretning og Regnskab, som godk. Da den hidtidige Form. har faaet Forretning, vedtoges det, at Næstform. Ewald Nielsen fungerer som Formand indtil Foraarsgeneralforsamlingen. Som Bestyrelsesmedlemmer genvalgtes Eisensøe og Hans E. Hansen med Svend Hansen og Knud Nielsen som Suppleanter. Til Revisorsuppleant valgtes Harry Plambeck. Under Eventuelt drøftedes den kommende Stiftelsesfest, og der nedsattes et Festudvalg til at arbejde med Sagen. Det vedtoges, at Medlemmer, hvis Kontingent opkræves gennem Postvæsenet, og som ikke indløser Opkrævningen første Gang, skal betale Portoen for de følgende Opkrævninger.

P. Eisensøe, Sekretær.

Sakskøbing. Halvaarlig Generalforsamling afholdtes 24. November paa Centralhotellet. Formanden, V. Rasmussen, bød Velkommen og oplæste Beretningen og Regnskabet, der balancerede med Kr. 2474,17, og Status balancerede med Kr. 853,17. Efter en Bemærkning af Lindegaard ang. Medlemsantallet, som han ønskede set betydelig forøget i Vinterhalvaaret, godk. saavel Beretning som Regnskabet eenst. Til Bestyrelsen genvalgtes Th. Jensen og nyvalgtes Chr. Lindegaard i Stedet for Leo Hansen, der er bortrejst. Som Suppleanter valgtes Heinrich Schmidt og Karen Jørgensen. Der blev nedsat et Agitationsudvalg bestaaende af Kaj Hansen, Chr. Lindegaard, Børge Frederiksen, Karl Kylling og Hans S. Johansen. Som Repræsentanter til Fællesorganisationen valgtes Herman Rasmussen og Formanden. Under Eventuelt drøftedes forskellige Former for Agitationen og en fra K. U. modtagen Invitation til at deltage i et Klubmøde for at drøfte Emnet K. U. og H. K. Det vedtoges at afholde Afdelingens 25 Aars Jubilæum sammen med Maribo Afdeling i Maribo den 6. Marts 1938.

Skelskør. Afdelingen afholdt 22. November Generalforsamling paa Hotel »Klubben« med god Tilslutning. Harald K. Jensen valgtes til Dirigent. Formanden aflagde Beretning og oplyste, at der er afsluttet Overenskomst med Brugsforeningen. Medlemstallet er langsomt stigende. Regnskabet blev fremlagt og balancerede med Kr. 233,87. Beretning og Regnskab godkendtes. Formanden Hartvig M. Hansen genvalgtes. Til Bestyrelsen genvalgtes Robert Petersen og nyvalgtes Helge Thomsen. Som Suppleanter valgtes Tage Frandsen og Gunner Larsen. Formanden henstillede, at man forsøgte en fornyet Lærlingeagitation og foreslog, at Afdelingen uddelte de af Forbundet fremstillede Agitationsmaterialer samt at afholde en Lærlingeaften med Filmsfremvisning eller lign. Der blev fra nogle af vore Lærlinge givet Tilsagn om Hjælp til dette Arbejde blandt Handelsskolens Elever. Tage Frandsen forespurgte om et Lærlingeforhold ved Konkursbo. Formanden svarede herpaa. Skrivelser fra Arbejdernes Radioklub og Arbejdernes Oplysningsudvalg blev oplæst. Oplysningsudvalget anmodede om Tilskud. Henlagdes. Et Andragende om Tilskud til »De Unges Grænseværn« henlagdes ligeledes. — Generalforsamlingen sluttet. Hartvig M. Hansen.

Thisted. Afdelingen afholdt den 12. November Generalforsamling. Lindorff Larsen valgtes til Dirigent. Protokol, Beretning og Regnskab godkendtes eenstemmigt. I Tilslutning til Beretningen diskuteredes bl. a. Afdelingens Stilling til den partipolitiske Agitation indenfor Forbundet. Formanden genvalgtes eenstemmigt. Til Bestyrelsen genvalgtes Kontorist Jens Pedersen med Kommuneassistent Aage Kjær som Suppleant. Til Revisor genvalgtes Aage Kjær med Bogholder Leo Andersen som Suppleant. Til Repræsentantskabet i Fællesdelegationen genvalgtes de paa Valg værende 9 Medlemmer og nyvalgtes Kontorist Frode Sørensen. Det vedtoges, at Agitationsudvalget for det kommende Aar skulde bestaa af den nylig oprettede Ungdomsgruppes Bestyrelse suppleret med Herluf Christensen, Harry Mikkelsen og Frode Sørensen. Generalforsamlingen valgte med Akklamation Frode Sørensen til Formand for Agitationsudvalget.

25 Aar som Medlem — 8 Aar som Formand. I Anledning af, at Afdelingens Formand, Forretningsfører Chr. Pedersen, d. 1. November havde været Medlem af H. K. i 25 Aar, udtalte Kassereren, Overassistent Frostholm, en Tak til Formanden for det store Arbejde, han gennem Aarene havde gjort for H. K., først og fremmest indenfor Afdelingen her, og overrakte ham som et synligt Bevis paa Afdelingens Taknemlighed en Erindringsgave. Forsamlingen sluttede sig til Kassererens Udtalelse med kraftigt Bifald, og den Tillid og store Popularitet, som Formanden nyder indenfor Afdelingen, understregedes yderligere ved et kraftigt besvaret Leve. Formanden takkede for Gaven, som han var meget glad for og for Tilliden. Under Eventuelt rettedes endvidere en Opfordring til Bestyrelsen om at indføre faste Klubaftener i Vinterens Løb. Endvidere oplystes, at man indenfor Ungdomsgruppen vilde gaa i Gang med Studiekredsarbejdet. Efter at endnu en Del Spørgsmaal var diskuteret, sluttede Dirigenten Generalforsamlingen med et Leve for H. K. Martin Pedersen, Sekr.

— Bestyrelsen har nu fastsat de paa Generalforsamlingen omtalte Medlemsmøder, og det første Møde bliver **Fredag den 14. Januar** og derefter hveranden Fredag.

Dansk Dommer- og Politikontoristforening

1937 - 1938.

KLART OG TYDELIGT har det nu vist sig, at Organisationen har været i Stand til at skaffe os en meget væsentlig Forbedring af vore Forhold, idet Resultatet af Arbejdet i 1936 og 1937 kun er naaet ved Organisationens Bistand. Desværre har det imidlertid ikke kunnet forhindres, at vi samtidig har arbejdet til Gunst for vore uorganiserede Kolleger, der uden mindste Skamfølelse gratis har høstet Frugten af vort Arbejde. At dette er i højeste Grad moralsk forkasteligt, er alle Medlemmer vist enige om. Men hvorfor faar det Lov til at passere? Det har jo klart vist sig, at Ukollegernes Begreber om Æresfølelse maa være i høj Grad mangelfulde, naar den Foragt, der hidtil fra vor Side er blevet vist dem, ikke har kunnet faa dem til at indse, at de ved deres umoralske og æreløse Adfærd kun kan betegnes som Snyltere paa Organisationen.

Jeg forstaar derfor ikke, at Medlemmerne vedblivende vil kalde dem for Kolleger og ganske roligt arbejde sammen med dem. Gør dem dog Livet saa surt, at de enten søger at genvinde deres Ære eller ogsaa forsvinder uden den. Lad dem ikke i Fred, men vis dem ved enhver Lejlighed den Foragt, de fortjener.

I 1936 og 1937 har vi skaffet dem Lønforhøjelse til Beløb af Tusinder og atter Tusinder af Kroner, foruden at deres Fremtidsudsigter er blevet langt bedre, end de nogensinde — selv ikke i Drømme — havde gjort sig Tanke om, og ska vi nu i 1938 arbejde videre paa samme Grundlag.

Nej, og atter nej!

Tag Kampen op og faa disse Ukolleger udryddet. Lad os alle i det nye Aar samles om dette Arbejde og ikke give op, før det er ført til Ende med et godt Resultat.

Glædeligt Nytaar.

H. C. Olsen.

Kommunal Kontormedhjælper Tidende

Redigeret af **Viggo Hougaard**, Holbæk.

Københavnske Lønforhold.

Vi har tidligere heri Bladet omtalt den Ordning, der blev truffet for Tjenestemændenes Vedkommende i København. Samtidig med Afslutningen af disse Forhandlinger, blev der afgivet det Løfte, at der snarest vilde blive optaget Forhandlinger om Forholdene for »andre ansatte«, altsaa ikke fastansatte. For vore Medlemmer — eller en meget stor Del af vore Medlemmer — i København er den gældende Overenskomst blevet sagt op til 1. April 1938.

I det sidste Nr. af »Absalon« anstilles der nogle Betragtninger over Forløbet af Forhandlingerne for de »andre ansatte«. Disse Betragtninger munder ud i en ret skrap Kritik af den Maade, hvorpaa Forhandlingerne hidtil er ført, og det henstilles til Fællesudvalget snarest at faa denne Sag bragt til Afslutning, idet man meget rigtigt gør opmærksom paa, at disse Personer, om hvem der her er Tale, ikke som de øvrige Tjenestemænd har faaet — om ikke Dækning — saa dog delvis Dækning ved Reguleringstillæg, idet det i de fleste Tilfælde er Personer, der er Uge-, Time- eller Maanedslønnede.

Vi finder, at den fremsatte Kritik, rolig og behersket som den er fremført, er paa sin Plads. Der er, for os at se, ingen Grund til, at disse Forhandlinger skal trækkes i Langdrag, og slet ingen Grund til, at de skal vente til Forhandlingerne om en ny Vedtægt er tilendebragt.

Vi kan ganske slutte os til Ønsket om, at Forhandlingerne snarest genoptages og tilendebringes med et for de »andre ansatte« gunstigt Resultat.

Statsindkomstskatteloven.

SOM et værdigt Supplement til Kommunaldirektør Rambusch' udmærkede Haandbog: Den personlige Beskatning til Kommunen er nu af vort Forbund udsendt: Kontorchef Helketts »Manuskript til Forelæsninger over den gældende Statsindkomstskattelov«.

For enhver af Deltagerne i Sommerens udmærkede 14-Dages Kursus paa »Karlslunde« vil det vække Glæde, at det er lykkedes paa denne Maade at skabe et varigt Minde om de 8 uforglemmelige Dage i Hr. Helketts Selskab. — Vi har haft mange udmærkede og fortrinlige Foredragsholdere paa »Karlslunde«, men sikkert ikke een, der i højere Grad har formaaet at gøre sig populær blandt Kursisterne. — Og som Kontorchefen i sine Forelæsninger forstod at gøre det tunge Stof levende og interessant ved sin livlige, nærmest causerende Maade at fremføre det paa, saaledes har han ogsaa formaaet at overføre til Stoffet i sin Bog det samme levende Sprog.

Kontorchefen var bange for inden Udgivelsen, at Stoffet, netop fordi det var Foredragsmanuskript, vilde blive for »bølgende«; men vi, der overværede Foredragene, vil netop sætte Pris paa, at denne Form er bevaret og nikke genkendende til mangt og meget i Bogen.

Ved Gennemlæsning af Bogen vil man hurtig blive klar over, at den vil være til uvurderlig Nytte for alle, der til daglig arbejder med Skattevæsen. Og til særlig Nytte maa den da, efter vor Formening, være for alle Kommissionsmedlemmer, nye som gamle, der inden længe skal til at tumle med Problemer af den Beskaffenhed, som Bogen nævner saa mange Eksempler paa og med Anvisning paa, hvorledes de skal løses.

Bogen er spækket med Henvisninger til Kendelser, og tillige er der en fuldstændig a jour ført Fortegnelse over Afskrivninger. Skulde vi rette nogen Kritik imod den, skulde det være dette, at man savner et Register, som vilde gøre det lettere at arbejde med Bogen. Men, som nævnt, et udmærket Supplement til Rambusch er Bogen absolut. Vi vil derfor tilraade alle, der endnu ikke maatte have købt Helketts Bog, Pris 5 Kr., snarest at indsende Bestilling til Forbundskontoret, da Oplaget er begrænset og Bogen absolut ikke vil blive »genoptrykt«.

Iøvrigt maa vi komplimentere Forbundet for dette Stykke propre Skrivemaskinearbejde.

Landet rundt.

VI MINDER OM, at det er Søndag den 16. Januar Kl. 10½, at det næste sjællandske Instruktionsmøde afholdes paa »Fjordvilla« i Roskilde. Indleder er Kæmner Axel Nielsen, Frederikssund. Emne: »Kommunal Regnskabsføring og Budgetlægning«. Der er Mulighed for, at Fællesklubbens Formand, Bogholder Vilh. Jacobsen, Aarhus, kommer tilstede. — Der udsendes ikke Cirkulære om Mødet.

I OVERENSSTEMMELSE med den nye Lov om Rabatgivning har Forbrugsforeningen for Embeds- og Bestillingsmænd samt Læger ansøgt Handelsministeriet om Tilladelse til at fortsætte sin Virksomhed.

Efter stedfunden Forhandling med Handelsministeren har Foreningen i Skrivelse af 18. November f. A. fra Handelsministeriet modtaget Meddelelse om, at Forbrugsforeningen kan fortsætte sin Virksomhed som hidtil indtil Udgangen af 1940. Efter dette Tidspunkt vil der blive givet Forbrugsforeningen Lejlighed til Forhandling om dens fortsatte Virksomhed udover dette Tidsrum.

Det er fra Handelsministerens Side stillet som en Betingelse, at Forbrugsforeningen i Fremtiden kun optager egentlige Tjenestemænd samt Læger som Medlemmer af Forbrugsforeningen.

STATSTJENESTEMÆNDENES CENTRALORGANISATION har henvendt sig til den store Skattekommission med Anmodning til den, om ikke det vilde være rimeligt at ophæve Bestemmelsen om Kildeartsbeskatningen overfor Tjenestemændene, da den virker meget tyngende og uretfærdig og bl. a. medfører, at det er vanskeligt at formaa Tjenestemændene at søge ud til Landkommuner, hvor Kildeartsbeskatning virker.

KØBSTADFORENINGEN har i Løbet af Novbr.—Decbr. Maaneder ladet afholde en Række Møder i de forskellige Landsdele, hvor Repræsentanter for Byraadene, Ligningskommissionerne og Administrationen har diskuteret Ligningsskalaer. Der har overalt været stor Tilslutning.

KØBENHAVNS BORGERREPRÆSENTATION vedtog for nylig Fællesudvalgets Indstilling om at ændre Københavns Forfatning. Forslaget, der nu skal forelægges Rigsdagen, gaar ud paa følgende:

Magistratens besluttende Myndighed afskaffes, saaledes at Magistraten fremtidig kun faar ren administrativ Betydning. Overpræsidenten fratræder som Magistratens Formand, og i Stedet overdrages dette Hverv til en af Borgerrepræsentationen valgt Overborgmester. Udvalgenes Stilling styrkes, og Mindretallene faar større Repræsentation. Endelig udskilles Kommunens finansielle Ledelse fra Magistratens 2. Afdeling og henlægges direkte under Overborgmesteren.

TJENESTEMÆNDENES LOMMEBOG. 15. Aargang af denne for alle i offentlig Tjeneste beskæftigede særdeles nyttige Lommebog er udkommet. Foruden de sædvanlige almene Oplysninger og en udvidet Noteringskalender indeholder den fyldige Oplysninger om Lønnings- og Pensionsforhold for Tjenestemænd i Staten, Hovedstadskommunerne samt ved Aarhus, Aalborg og Odense Kommuner.

Endvidere findes et Afsnit omhandlende Udligningsskatten, Beregning af Indkomst- og Formueskat samt Vejledning angaaende de forskellige Fradrag, der maa finde Sted, naar Skatteblanketten skal udfyldes, og Oversigt over Skatte- og Ligningsprocenten i de forskellige Byer for Skatteaaret 1937—38.

Den faas i Boghandelen samt hos Udgiveren, Anton Petersen, Tjørnevangen 31, Kbhvn. Brh., Telefon Bella 2851, eller ved Indsendelse af Beløbet — Kr. 1,75 — til Postgiro 564.



Medhjælper-Ungdommen

Redigeret af **Henry Gran**, København.

Et nyt Aar — nye, friske Tag.

Paa Tærskelen til det nye Aar bringer vi alle vore unge Kammerater Landet over en velment Tak for Samarbejdet og den Indsats, hver især har ydet i Aaret, der gik.

For vort Ungdomsarbejde har Aaret været godt. Ikke alene er Antallet af nye unge Medlemmer øget betydeligt, men samtidig er der i Aarets Løb oprettet 5 nye Ungdomsgrupper.

Agitationen, der har været ført, har ogsaa været systematisk og intensiv. Foruden mange Møder i København, en lang Række Møder i Provinsen, kommer hertil den alsidige Virksomhed, vore Ungdomsgrupper fører. Ungdomsgruppernes maanedlige Arrangementer Aaret igennem er virkelig efterhaanden blevet helt rigtige, baade kvantitativt og kvalitativt. Maaske er der enkelte Steder, hvor man endnu har Begyndervanskeligheder, der skal overvindes, men ogsaa her vil vi sikkert formaa at skabe de unge H. K.eres naturlige Samlingssted. Endelig skal vort store Landsstævne nævnes. Her formaaede vi at vise udadtil, at vi er i Stand til at samle vore Tropper. Blev Medhjælperungdommens Dag en Mærkedag i 1936, blev Landsstævnet 1937 en Mærkepæl i vort Forbunds Historie, og Medhjælperungdommen udeblev ikke, men deltog i Demonstrationerne med al Ungdommens Begejstring.

Der har været agiteret i Aaret, der svandt; efter en bestemt Linie — og Resultaterne er ejheller udeblevet.

For Organisationen gælder det naturligvis ogsaa om til Stadighed at fortsætte sit Agitations- og Oplysningsarbejde. Samtidig med Agitationsarbejdet for at skabe ny Tilslutning til Organisationen, skal vi styrke og uddybe det indre Arbejde.

Fra reaktionær Side ser man med sure Miner til vor stadige Fremgang. Alle tænkelige Krumspring forsøger man for at vinde Medhjælperungdommen eller i hvert Fald gøre den organisationsled.

I K. U. har Reaktionen jo foreløbig fundet et villigt Redskab, der gennem Udspredelsen af bevidste Løgne om Organisationen og dens Ledelse skal søge at udføre Brækkerarbejde. Hidtil er det dog ikke lykkedes — og det vil heller ikke senere lykkes. Vi skal vide fra Organisationens Side til enhver Tid fortsat at afsløre K. U.s egentlige Hensigter — som ikke er just at skabe Medhjælperne bedre Kaar — nej, Maalet er at hindre Medhjælperungdommen i at organisere sig fagligt, thi det ser K. U.s Partifæller, vore Principaler, naturligvis nødigt. Tilgangen i de sidste Par Maaneder alene — de Maaneder, hvor K. U. har raset stærkest — tyder dog ikke paa, at K. U. har haft synderligt Held i Rollen som de unge Medhjælperes Værner.

Unge Kammerater — skal vi ikke vise, at vi allerede er saa godt i Gang i Opbygningen af vor Organisation, at vi ikke engang kan sinkes af slige altfor aabenlyse Modstandere som K. U.

Vi ikke alene fortsætter vort Arbejde uanfægtet, nej, vi lægger yderligere Kræfterne i og søger dertil at drage de hidtil passive Kolleger med ind i Arbejdet for at styrke Forbundet. Med nye friske Tag lægger vi ud i det nye Aar.

Med en Tak for velgjort kammeratligt Arbejde i 1937 ønsker vi vore unge Kammerater saavel i Hovedstaden som Landet over et godt og heldbringende Nytaar. — Ikke alene for den enkelte Kammerat, men for vor Organisation, som vi er eet med. H. G.

Meddelelser

Herbergs-Ringen.

Forbundet er nu blevet aktivt Medlem af Herbergs-Ringen. Som Medlem af Herbergs-Ringen kan Forbundet nu udstede Vandrekort til Ungdomsgruppernes Medlemmer. Vi tviver ikke om, at Forbundets Tilslutning til H. R. vil blive hilst med Glæde og Tilfredshed af vore unge Kammerater, og forhaabentlig vil der blive gjort Brug af de mange Fordele, Medlemsskabet i Herbergs-Ringen betyder.

Vi skal senere omtale Herberg-Ringens Formaal og Virksomhed.

Husk at sende en Hilsen

til Ringsted og Nakskov Ungdomsgruppe, der afholder Brevaften henholdsvis d. 13 og d. 26. Januar.

Nyt Propagandamateriale.

Forbundet har udsendt nyt Propagandamateriale. Saaledes en lille, fiks Fremmedordbog med Handelsudtryk samt en ny Mærkat. De nævnte Dele kan faas ved Henvendelse til Afdelingen eller Ungdomsgruppen, saafremt man melder sig som Agitator.

Emblemet.

Af og til ser man jo nogle Kolleger, der bærer Forbundets Emblem. Men det er ikke nok endnu. Vi Unge maa her vise, at vi ønsker at være med til paa denne Maade at agitere for vor Sag. Derfor — anskaf det i Dag og virk for videre Salg. Pris 1,25 i smuk Udførelse. Faas gennem Afdelingerne.

H. K.s Lommebog 1938.

Den unge H. K.er kan absolut ikke undvære vor egen Lommebog i den daglige Agitation. Nu er den snart udsolgt — det er paa Tide at sikre sig den. Pris Kr. 1,50 indb. i Skind.

Fra Ungdomsgrupperne

Aarhus. Tirsdag den 5. Januar 1938 deltager Ungdomsgruppens Medlemmer i Afdelingens Juulefest, der afholdes i Amaliegades Forsamlingsbygning. — **Søndag den 16. Januar:** Heldagsvandretur »Ud i det Blaa«. Den medbragte Frokost indtages i en idyllisk Kro. Start fra Remisen Kl. 9,30 pr. — **Tirsdag den 25. Januar** Kl. 20,15: Saa genopfrisker vi Sommerens Minder i Lysbilleder. — **Derefter?**

Bornholm. Lørdag den 4. December afholdt Ungdomsgruppen en vellykket Ungdomsfest i »Strien«s Verandasal. Efter at Ungdomsgruppelederen havde budt de ca. 50 fremmødte H. K.ere Velkommen, fremvistes A. O. F.s udmærkede Film »Ved Sammenhold skal I sejre«, der blev fulgt med Interesse. Efter Filmsforevisningen redegjorde Ungdomsgruppelederen for Sammenholdets Betydning for Medhjælperne, hvorefter Salen blev ryddet, og de unge H. K.ere dansede et Par Timer. Festen sluttedes med et kraftigt Leve for Ungdomsgruppen. Medhj.

Horsens. Fredag den 7. Januar paa Muncks Hotel Kl. 20,30: Kammeratligt, selskabeligt Samvær med gratis fælles Kaffebord. Nytaarstale af Afdelingens Formand, Oplæsning af Eduard Sørensen. Afdelingens Bestyrelse deltager in pleno. — **Fredag den 21. Januar** paa Muncks Hotel Kl. 20,30: Lukket Diskussionsmøde. Emne: Ungdommen og Politik. Indleder fra D. S. U. — V. U. og K. U. Dirigent: S. Chr. Sørensen. Bestyrelsen.

København. Tirsdag den 4. Januar, Onsdag den 5.: Ingen Møder; Ungdomshjemmet lukket. **Tirsdag den 11.:** Foredrag af **Knud Larsen:** Hvorledes styres en Kommune. — **Onsdag den 12.:** Rejseforedrag om Sverige af Frk. **Else Neidhardt.** Forevisning af den **store, nye Farvefilm om Sverige. — Søndag den 16.:** Vandretur: Lyngby — det danske Schweitz — Ørholm — Dyrehaven — Klampenborg. Samles Kl. 9 under Uret paa Hovedbanen. Pris 85 Øre. Frokost medbringes. Leder: Børge Aanæs. — **Tirsdag den 18.:** Diskussionsaften. Har Filmen Betydning som Kulturspreder. — Indleder: Redaktør H. Rechendorff. — **Onsdag den 19.:** Foredrag af **Gustav Pedersen:** Lærlingelovens Betydning for H. K. med efterfølgende Spørgetime. Her kan du faa alle Oplysninger om dine egne Forhold. — **Tirsdag den 25.:** Foredrag af **Børge Jensen:** Klubtillidsmandens Arbejde paa Arbejdspladsen. — **Onsdag den 26.:** Diskussionsaften. Kvindepsykologi. Indleder: Fru **Johanne Hansen.**

Nakskov. Onsdag den 5. Januar Kl. 20,15: Klubaften. Forsamlingsbygningen. — **Onsdag d. 12. Januar** Kl. 20,15: Foredrag og Diskussion. Emne: Sport og Friluftsliv. Forsamlingsbygningen. — **Søndag den 16. Jan.** Kl. 14,00: Gaatur til Sæbyholm. Start fra Dampmøllen. — **Onsdag den 19. Jan.** Kl. 20,15: Klubaften. Forsamlingsbygningen.

BREVAFTEN.

Nakskov Ungdomsgruppe afholder Brevaften **Onsdag den 26. Januar** Kl. 20,15 i Forsamlingsbygningen. Breve kan sendes til Ungdomsgruppens Leder: **Axel Hansen,** Heesvej 11, Nakskov.

Søndag den 30. Januar Kl. 14,00: Gaatur til Juellinge. Start fra Dampmøllen.

Ringsted.

Brevaften og Underholdning.

Torsdag den 13. Januar afholder Ungdomsgruppen Brevaften og Underholdning paa »Børsen«. Kammerater, send os en Hilsen. Adresse: **Bertel Danholm,** Søndergade 32, Ringsted.

Torsdag den 27. Januar Kl. 20 paa »Børsen«: Klubaften. Ungdomsarbejdet hjemme og i Udlandet. — **Torsdag den 10. Februar** Kl. 20 paa »Børsen«: Klubaften. Oplæsning.

Roskilde. Onsdag den 12. Jan. Kl. 20: Solhvervsfest. Program: 1. Fælles Kaffebord, 2. Harmonikamusik, 3. Oplæsning, 4. Servering af varme Pølser og Rundstykker. Prisen pr. Deltager er 50 Øre. — **Fredag den 14. Jan.:** Lærlingesekretariatets Sammenkomst paa »Fjordvilla« Kl. 20. — **Onsdag d. 19. Jan.:** Klubaften. **Torsdag den 20. Januar** Kl. 20¼: Kammeratlig Sammenkomst paa »Fjordvilla« med Foredrag og Dans. — **Onsdag d. 26. Jan.** Kl. 20¼: Klubaften. Tale af D. S. U.s Formand Kr. Nielsen.

Thisted. Ungdomsgruppen erindrer om, at Studiekredsarbejdet paabegyndes igen **Tirsdag den 11. Januar.**

Udgivet af Forbundet. — Ansvarsh. Red. **Julius Hansen,** Vestre Boulevard 43, Kbhvn. V. — Trykt hos **Anton M. Jensen,** Admiralgade 24, Kbhvn. K.

Dansk
Handels- og Kontormedhjælper
Tidende

Nr. 2 — 1. FEBRUAR 1938 — 38. Aargang

Øjeblikkets Problemer.

I en Nytaarsoversigt over *den danske Fagbevægelse i 1937* skriver »Social-Demokraten«s faglige Medarbejder, Johs. Sperling, følgende om vor Organisation:

»Aaret har været præget af flere Begivenheder, der ikke bør gaa upaaagtet hen. Medhjælperorganisationen H. K. har fortsat sin stærke Aktivitet og har været stillet overfor en fra K. U.s Side stærkt nazificeret Modpropaganda. K. U.-Bevægelsen har været for svag til overhovedet at tilføje H. K. Skade, men Viljen til at bryde igennem paa denne Front med nazificerede Tanker er god nok, og det fortjener at noteres fra hele den øvrige Arbejderbevægelses Side, at H. K. paa mønsterværdig Vis har optaget Kampen og tilbageslaaet de ret stort anlagte Angreb, de har været ude for. H. K. er her i en Slags Frontlinje, som den øvrige Arbejderbevægelse har Pligt til at styrke overalt, hvor Lejligheden byder sig.«

Disse for Forbundet anerkendende Ord er ogsaa forpligtende. Der er ingen Tvivl om, at den nazivenlige Fløj af Konservatismen forsøger at gennembryde Fagbevægelsens Front, og at man i Lighed med, hvad der skete i Tyskland, mener at kunne komme lettest igennem hos Handels- og Kontormedhjælperne. Man har igennem mange Aar fra K. U.s Side bekæmpet vor Organisation. Nu opfordrer man K. U.s Medlemmer til Indmeldelse for at undergrave Organisationen indefra, samtidig med, at man paa den mest infame og uforskammede Maade angriber Forbundet for ikke at være vidtgaaende nok i sine Krav overfor Principalerne.

Derfor er det fremdeles vor Opgave at være paa Vagt, ikke at slappe Opmærksomheden, men at holde Fronten mod de Stormløb og Snigløb, der rettes imod den.

— — —

Det konservative Forslag til Lov om individuelle Arbejdsaftaler er et af Forsøgene paa at undergrave Organisationens Vækstmuligheder. Man regner med, at hvis man kan faa gennemført Kontrakttvang for ethvert Engagementsforhold, og Sikringen af visse Rettigheder af mere periferisk Art og Betydning for Funktionærerne, saa vil disse ikke mere se den samme Interesse i faglig Organisation, som nu.

Hvad der kommer ud af dette Forslag vides endnu ikke. Det behandles foreløbig af et Rigsdagsudvalg, men skulde der blive Bukser af det Skind, som det konservative Folkeparti har tilvirket, saa bliver dette næppe af en Facon, som passer Partiet.

Det ser ogsaa ud til, at der er ved at være nogen Træthed og Irritation i Principalkredse over det Røre, som der stadig er om Funktionærspørgsmaalet.

Tydeligt kommer dette til Orde i en Artikel i Grosserer-Societetets Blad »Børsen«, der i en Artikel med Overskrift: »Den evindelige Larsen«, skriver:

»Fra Riddersalen har »Larsen«s Ry efterhaanden forplantet sig ud over det ganske Land, og der kan næppe være Tvivl om, at han er godt paa Vej til at blive en langt mere kendt og populær Person end den ret uinteressante »Hr. Sørensen«. Selv uden for Landets Grænser omfattes »Larsen« med den største Interesse, og det er saamænd ikke utænkeligt, at han med Tiden kan blive en farlig Konkurrent til Don Quijote, Mr. Micawber og andre af Litteraturens internationale Berømtheder.«

Bladet mener, at Typen »Larsen« ved overdreven Brug er ved at blive lidt flosset i Kanten, og skriver ironisk:

»Og hvad vil de gode Samfundsreformatorer egentlig gøre for at hjælpe Manden? En Lønforhøjelse er jo kun en delvis Løsning af Problemet, og dette løses heller ikke ved at placere »Larsen« i Direktørstolen og sætte Direktøren til at gaa i Banken, tælle Kolonner o. s. v. Denne fristende Tanke lod sig vist ikke engang realisere i det »kommunistiske Paradis«, og man vilde i hvert Tilfælde derved kun opnaa at gøre »Larsen« rigtig ulykkelig.«

»Larsen«, der i Stykket finder den forsvundne Melodi i Samfølelsen, Samarbejdet og Organisation, skal altsaa gøres til et Pjok, som nu blot keder. Vi har sagt det her i Bladet for Maaneder tilbage, at Kærligheden til og Interessen for »Larsen« var en Modesag, der næppe varede længe. Nu ser vi Reaktionen melde sig, endnu forinden den konservative Film om »Larsen« er spillet til Ende. »Larsen« er kedelig, lad os tale om noget andet.

Det maa lære »Larsen«, at han ikke skal spise Kirsebær med de store, men at han skal holde sig

til sin Lige, stole paa Samarbejdet med sine Kammerater og gøre sin faglige Organisation stærk.

— — —

Ferieloven er nu paa Trapperne, har Socialministeren meddelt. Det er Hensigten omkring 1. Februar at forelægge Forslag paa Rigsdagen om en Ferielov omfattende alle Arbejdere og Funktionærer. Om Indholdet af dette kommende Forslag er kun oplyst, at det bygger paa det Minimum, som er fastsat i Genéve-Konventionen af 1936, nemlig 12 Dages Ferie med fuld Løn for Personer under 18 Aar — Lærlinge — og 6 Dage paa samme Betingelser for voksne Arbejdere. Dette er dog Minimum, og formentlig kan man gaa ud fra som givet, at hvor der i Forvejen bestaar en kotumemæssig Ret til længere Ferie, skal denne bibeholdes.

— — —

Et af Forbundets gamle Krav synes nu sin Løsning nær. Det er Kravet om at drage Butikslokaler og Kontorer ind under Arbejdstilsyn. En af Socialministeriet nedsat Kommission har afgivet Betænkning og fastlagt Principperne for den kommende Lov om Arbejds- og Fabrikstilsynet, og heri tages der Hensyn til Forbundets Krav.

Naar man har medtaget Kontorer og Butikslokaler, m. m. er det sket i Erkendelse af, at ikke blot de Forhold, der kan føre til Ulykkestilfælde i egentlig Forstand hører ind under Begrebet Arbejdsrisikoen, men at det i lige saa høj Grad er Tilfældet med de almindelige, sundhedspaavirkende Arbejdsforhold. Paa Butikernes og Kontorernes Omraade vil de kommende Bestemmelser navnlig blive skærpet overfor Nybygninger, idet der formentlig vil blive stillet Krav om Indretning af Opholdslokaler, hvis Rumindhold staar i rimeligt Forhold til Antallet af Beskæftigede. Man har indsamlet et betydeligt Materiale til Belysning af de nuværende Forhold og oplyser som Eksempel en københavnsk Forretning med et Butikspersonale paa 11 Damer og 3 Herrer, der bydes et — kun eet — Bagværelse paa 2½×2 m.

— — —

Forbundets Krav om Ændring af Lukkeloven og Indførelse af Week-end for Forretninger diskuteres ihærdigt i Principalbladene. Der hersker en betydelig mere forstaaende Stemning overfor tidligere Lørdagslukning, end da Loven sidst var til Revision, selv om man — som det kunde forudses — tager Afstand fra en saa tidlig Lukning som Kl. 14.

Medens det i 1931 var Manufakturhandlerne, der i særlig Grad holdt paa den lange Lørdag, saa synes det, som om Manufakturhandlerne nu er stemt for en noget tidligere Lørdagslukning, imod til Gengæld at faa Fredagen gjort »lang«. Derimod fører Købmandsbladene Næringsmiddelbranchen frem til Forsvar for at bibeholde den lange Lørdag, men ejendommelig nok viser det sig, at Slagterforretninger og Viktualiehandlere i flere Provinsbyer frivilligt har lukket Kl. 18 om Lørdagen — oven i Købet i Sommer, altsaa paa den varme Aarstid, — og der synes at være en Tendens til hos Slagterorganisationerne at gaa over til denne Lukketid hele Aaret.

Naar Forhandlerne af de let fordærvelige Varer kan gaa med til en saadan tidligere Lukning, kan Kolonialhandlerne selvfølgelig ogsaa. Der er jo ingen Risiko for, at Havregrynene ikke kan holde sig.

— — —

Paa Socialministerens Foranledning har Københavns Kommunes statistiske Kontor udarbejdet en Statistik over Lønnen for Handels- og Kontormedhjælperne i København i November Maaned 1936.

Af denne Statistik, der omfatter 28.359 Personer, er i Dagspressen offentliggjort nogle Tal, der angiver Gennemsnitslønningerne, men selve Statistiken er endnu ikke udsendt, og vi maa derfor forbeholde os at komme tilbage til Enkelthederne i den.

Af de offentliggjorte Tal fremgaar det, at det mandlige Forretningspersonale under eet havde en Gennemsnitsløn paa 2962 Kr., svingende fra 1438 Kr. til over 5000 Kr. Det mandlige Kontorpersonale havde en Gennemsnitsløn paa 3452 Kr., indenfor Handelen 2989 Kr. og indenfor Pengeomsætningen 3812 Kr. For Inkassatorer og Bude under eet er Gennemsnitslønnen 3093 Kr., altsaa højere end Forretningspersonalet og kun 300 Kr. under Kontorpersonalet. Af Lærlinge og Elever havde ca. to Trediedele under 900 Kr. i Aarsløn. Indenfor Pengeomsætningen var Gennemsnittet 1018 Kr., i Haandværk og Industri 827 Kr. og indenfor Handelen 766 Kr. For ugifte Kvinder i Forretningerne ligger Gennemsnitslønnen paa 1822 Kr. —de fleste ligger mellem 1200 og 2000 Kr., kun 0,8 pCt. har over 5000 Kr. For ugifte Kvinder paa Kontor er den gennemsnitlige Løn 2333 Kr., altsaa ca. 500 Kr. mere end Forretningspersonalet, og kvindelige Lærlinge og Elever har gennemsnitlig 906 Kr., knap 100 Kr. mere end de mandlige. Endelig udgør for alle gifte Kvinder under eet Gennemsnitslønnen 2190 Kr., nemlig 2025 Kr. for Forretningspersonale, 2280 Kr. for Kontorpersonale og 2325 Kr. for Bude, væsentlig kvindelige Avisbude.

Det er ikke let af disse Tal at faa noget virkeligt Indtryk af Lønningernes Størrelse, idet man maa se nærmere paa Enkelthederne, for at kunne bedømme Stillingen. Der kan jo være medtaget høje Lønninger, som trækker Gennemsnitstallene uforholdsmæssigt højt op. Det første Indtryk af de offentliggjorte Lønninger er i hvert Fald, at disse er ansat højere, end det der er gældende for den store Part af Medhjælpere.

Socialministeren har imidlertid bebudet, at Statistiken vil blive optrykt, og saa vil der blive Lejlighed til en grundigere Gennemgang.

To Afdelingsjubilæer.

Sakskøbing.

DEN 16. Februar er det 25 Aar siden, Sakskøbing Afdeling blev stiftet. Stiftelsen foregik paa et Møde, der afholdtes Søndag Eftermiddag paa Hotel »Saxkøbing«, og som var besøgt af ca. 60 Mennesker, deriblandt mange Principaler. Forbundets daværende Formand, afdøde Forretningsfører Jens Johansen, var kommet til Stede og holdt et Foredrag om Organisationens Virksomhed. Derefter talte Forstander for Nakskov Handelsskole, Søren Hansen, der gennem mange Aar var Organisationen en trofast Ven, om Butikslukningsloven, der paa daværende Tidspunkt var til Revision, og ogsaa han anbefalede Medhjælperne at danne en Afdeling under Forbundet.



Sakskøbing Afdelings Bestyrelse 1938.

Bageste Række fra venstre: Christian Lindegaard., Thorkild Jensen.
Forreste Række fra venstre: Ove Egelund Nielsen, Valdemar Rasmussen (Formand og Kasserer), Herman Rasmussen (Næstformand).

Opfordringen blev efterkommet og Afdelingen stiftet, idet saa godt som alle de tilstedeværende Medhjælpere indmeldte sig.

Allerede den 20. Februar afholdtes den første Generalforsamling, hvor Kolonialmedhjælper H. J. Bødtker valgtes til Formand og Kontormedhjælper N. C. Madsen til Kasserer.

Afdelingen viste sig at være levedygtig, men Forholdene har sat naturlige Grænser for dens Størrelse. Medlemsantallet ligger nu omkring 30, men iøvrigt har Tallet gennem Aarene været noget varierende, hvilket væsentlig skyldes, at der særlig er Tale om unge Mennesker, der jævnlig skifter Plads. Indenfor Ledelsen skete der i Tiden indtil 1930 adskillig Forandring, idet Afdelingen indenfor denne Periode har haft 8 Formænd og 6 Kasserere. Den 15. September 1930 valgtes den nuværende Formand V. Rasmussen til Formand og Kasserer, og han har i Tiden siden uafbrudt beklædt begge Hverv.

Den nuværende Bestyrelse bestaar foruden V. Rasmussen af: Christian Lindegaard, Thorkild Jensen, Ove Egelund Nielsen og Herman Rasmussen.

Forbundet gratulerer i Anledning af Jubilæet og takker for godt Samarbejde gennem Aarene samt ønsker Fremgang og Held i de kommende Aar.

Julius Hansen.

Maribo.

Den 17. Februar 1913, Dagen efter Mødet i Sakskøbing, afholdtes et Agitationsmøde i Maribo, ligeledes med Jens Johansen som Taler. Mødet afholdtes paa Hotel »Søro«, og det var besøgt af 100—115 Mennesker. Ogsaa ved dette Møde anbefalede Handelsskolelærer Søren Hansen, Nakskov, Dannelsen af en Afdeling.

Paa Mødet meldte der sig en Manufakturmedhjælper som Opponent, idet han var af den Formening, at tidligere Butikslukning vilde ødelægge Byerne, specielt Maribo. Ca. 20 Medhjælpere fulgte Opfordringen til at danne Afdeling, og denne afholdt sin konstituerende Generalforsamling 26. Februar, hvor P. A. Rasmussen valgtes til Formand og Fuldmægtig A. Larsen til Kasserer. Blandt



Maribo Afdelings Bestyrelse 1938.

Staaende fra venstre: Oscar Johansson (Kasserer), Evald Nielsen (Formand).
Siddende fra venstre: Peter Eisensøe (Sekretær), Hans E. Hansen, Arne Mortensen.

de senere Tillidsmænd maa nævnes H. Wied Kirkegaard og Chr. Ringsing. Sidstnævnte valgtes til Kasserer i 1921 og senere til Formand, hvilket Hverv han beklædte til Oktober 1931. Hans Efterfølger som Formand var Urban Meyer, og til Kasserer valgtes Oscar Johansson, der dog fra 1934—37 beklædte Hvervet baade som Formand og Kasserer, men fra Maj 1937 som Formand blev afløst af Poul Pedersen, medens han vedblivende er Kasserer. Oscar Johansson indtraadte i Maj 1937 i Forbundets Hovedbestyrelse.

Afdelingen har gennem Aarene haft sine Vanskeligheder at kæmpe med. I 1931 var Medlemsantallet 48, men der har siden været Fremgang, og Tallet er nu 92. Afdelingen er Medlem af Arbejdernes Fællesorganisation og oprettede i Maj 1936 en Ungdomsgruppe.

Afdelingens Bestyrelse bestaar ved Jubilæet af Evald Nielsen, Formand, Oscar Johansson, Kasserer, Peter Eisensøe, Sekretær, Arne Mortensen, Næstformand, og Hans Erik Hansen. Formand for Ungdomsgruppen er Hugo Boesen.

Forbundet lykønsker Afdelingen med de 25 Aar, og idet vi siger Tak for det altid gode Samarbejde, udtaler vi Haabet om, at Afdelingen maa fortsætte sin Fremgang baade medlemsmæssigt og i Opnaaelse af faglige Resultater.

Julius Hansen.

Maribo og Sakskøbing fejrer deres Jubilæum ved en fælles Fest Søndag den 6. Marts Kl. 18 paa Hotel Dana, Maribo.

Et Eftermæle.

Det sidst udkomne Bind af Dansk biografisk Leksikon indeholder følgende Omtale af Forbundets tidligere Formand, afdøde Jens Johansen. Red.

JOHANSEN, JENS Peter, 1883—1932, Fagforeningsmand, Organisator, f. 21. Febr. 1883 i Hornslet, d. 1. Maj 1932 i Kbh., Urne paa Vestre Kirkegaard. Forældre: Gaardejer, Sognefoged Jens Andersen J. (1846—1916) og Emilie Vilhelmine Bülow (1843—1929). Gift 2. Maj 1908 i Skanderborg med Charlotte Birgitte Kristensen, f. 31. Dec. 1885 i Skanderborg, D. af Kreaturhandler Rasmus K. (1856—1923) og Bodil Marie Jensen (f. 1856).

J. stod i Handelslære i Grenaa, blev udlært 1901, arbejdede nogle Aar som Kolonialmedhjælper i Aarhus og Skanderborg og fik 1907 Plads som Bogholder i Vejle. Han havde 1901 indmeldt sig i Foreningen af Handels- og Kontormedhjælpere i Aarhus, var Medstifter af en tilsvarende Forening i Skanderborg, 1908 kom han i Vejle-Foreningens Bestyrelse og blev 1909 dens Formand. Disse Foreninger var tilsluttet den 1900 oprettede Centralorganisation af danske Handels- og Kontormedhjælperforeninger, i hvis Hovedbestyrelse J. indvalgtes 1910 paa en Tid, da stærke Brydninger gjorde sig gældende inden for Organisationen og dens Ledelse. 1911 blev J., der fra sit Arbejde i Vejle var kendt som en dygtig Organisationsmand, fastlønnet Formand og Forretningsfører for Centralorganisationen og flyttede s. A. til Kbh.

— Mens hans Kolleger endnu for en stor Del var besjælet af Forestillingen om Harmoni mellem Medhjælperes og Principalers Interesser, og Organisationen oprindelig havde hævdet sin politiske Neutralitet, anlagde J. straks en klar fagforeningsmæssig Kurs ud fra den Betragtning, at Handels- og Kontormedhjælperne er Arbejdere som andre Arbejdere, og at deres Interesser bedst varetages i Kontakt med den øvrige Arbejderbevægelse. Trods adskillig og langvarig Modstand bøjede han ikke fra denne Linie, men var utrættelig i sin Agitation for at vække Medhjælperstanden til Selverkendelse og Selvbevidsthed.

Da han overtog Formandsposten, var Organisationen svag og løs, men forøget Tilgang af Medlemmer og Afdelinger styrkede Centralorganisationen og dermed J. i hans Bestræbelser for at forbedre Standens Arbejds- og Lønvilkaar. Navnlig efter 1917 skete der et fagligt Gennembrud. Kost- og Logisystemet trængtes tilbage, Arbejdstiden begrænsedes, kollektive Overenskomster vandt Udbredelse. 1915 blev Arbejdsløshedskassen statsanerkendt. 1922 tog Centralorganisationen Navneforandring til Dansk Handels- og Kontormedhjælperforbund. J.s Forslag om Forbundets Indmeldelse i De samvirkende Fagforbund blev flere Gange stemt ned, indtil Tanken sejrede paa en Kongres kort efter hans Død 1932, og Indmeldelsen skete s. A.

Ogsaa Medhjælpernes Sammenslutninger i andre Lande knyttede J. Forbindelse med. Han sad i Hovedbestyrelsen for Internationaler Bund der Privatangestellten (Amsterdam) og var fra 1918 Formand for De skandinaviske Handels- og Kontormedhjælperes permanente Komité.

Ved Siden af den faglige Virksomhed gik J. stærkt op i Partiarbejdet i Kbh. og var fra 1925 Formand for Socialdemokratisk Forening i 13. Kreds. 1917 indvalgtes han i Borgerrepræsentationen, hvor han snart fik Sæde i Budgetudvalget, var Ordfører for Hospitals- og Sporvejsudvalget og i det hele et meget benyttet Medlem af den socialdemokratiske Gruppe. Han var opstillet i Gentoftekredsen ved Folketingsvalgene 1918, 1920 og 1924. Han var Medlem af Handelsskolekommissionen, af Handelsskoleraadet, af Funktionærkommissionen, af Arbejdstidskommissionen af 1919, af Børnelovgivningskommissionen, af Socialraadet til 1929 og af Arbejdskommissionen af 1925. Sygekassevæsenet viede han en særlig Interesse, var Formand for Arbejderforeningen af 1. Febr. 1867 (omdøbt til Hermes) og af Forretningsudvalget for De samvirkende Sygekasser i Kbh. Som Formand (fra 1928) for Akts. Arbejdernes Fællesorganisations Brændselsforretning var han 1929 den ledende Kraft i Brændselsforretningens Reorganisation.

Fysisk lidet robust var J. villiefast og uforfærdet af Karakter. Skønt han ofte var skarp i Debatten og nødig gik paa Akkord, opnaaede han ad Forhandlingens Vej betydelige Resultater. Han var for Handelens Arbejdere, hvad Lyngsie var for Arbejdsmændene: Organisatoren, Føreren. — Maleri af P. Olsen-Ventegodt 1932 paa Dansk Handels- og Kontormedhjælperforbunds Hovedkontor.

Litteratur: Jens Johansen og Harald Heie: Dansk Handels- og Kontormedhjælperforbund gennem 25 Aar, 1925. Dansk Handels- og Kontormedhjælpertidende, Mindeudgaven Maj 1932. Socialdemokraten 1., 2. og 9. Maj 1932.

Oluf Bertolt.

December-Resultatet.

RESULTATET af Agitationen i December Maaned blev ikke alene godt, men Indmeldelsernes Antal blev det højeste, nogen December Maaned har bragt i de seneste Aaringer, nemlig 526. Vi har i Aarets Løb været oppe paa et højere Antal Indmeldelser paa en enkelt Maaned, men naar vi tager i Betragtning, at mange af vore flinke Agitatorer er stærkt ophængte i Julemaaneden med Arbejde over den normale Tid, er der kun Grund til at være stolte over Resultatet.

Indmeldelserne fordeler sig denne Gang saaledes:

København	238	Vejle	8
Aarhus	45	Haderslev	7
Aalborg	21	Nykøbing F.	7
Odense	21	Næstved	7
Randers	15	Herning	6
Slagelse	15	Nykøbing M.	6
Horsens	13	Roskilde	6
Nakskov	12	Silkeborg	6
Middelfart	10	Brønderslev	5
Esbjerg	8		

Derefter havde Bornholm, Holstebro, Kolding, Ringsted og Svendborg hver 4, medens Helsingør, Hillerød, Korsør, Padborg og Varde havde hver 3 Nyindmeldelser. 27 Afdelinger havde derunder.

København staar som sædvanligt i Spidsen med en ikke ringe Part af Æren — Aarhus har ligeledes denne Gang placeret sig smukt — ja, mange flere Afdelinger burde vel yderligere fremhæves, men vi skal nøjes med at sige, at hver indenfor sin Afdelings Omraade har arbejdet bravt. Alt i alt er det et smukt Punktum, vi agitationsmæssigt set har sat for Kalenderaaret. Men vi skal videre frem. Ja, vi skal i næste Omgang langt over December Maaneds Tal, og ærligt talt — blot mindst 600 Kolleger skaffer hver eet nyt Medlem i denne Maaned, kan vi være det bekendt, — thi saa har vi slaaet December-Rekorden. Det er da ikke saa svært. — Vi prøver!

Ved Pladsskifte.

»Medlemmerne bør, forinden nyt Engagement indgaas, rette Henvendelse til Formanden i den By, hvor Pladsen skal tiltrædes. Findes ingen Afdeling paa Pladsen, rettes Henvendelsen til Kontoret.«

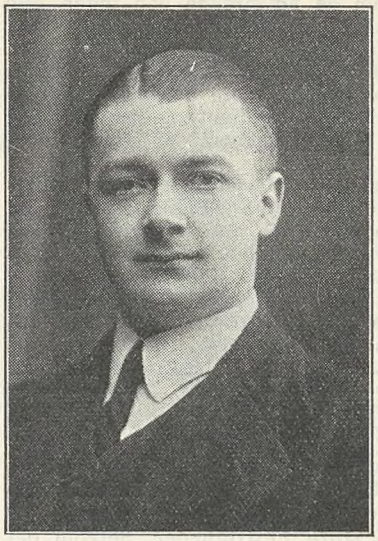

H. I. Hansen.

Valgene til Ligningskommissionerne.

VI bragte i sidste Nummer af Bladet Portrætter af 27 Kolleger, der var valgt til Medlemmer af Ligningskommissionerne ved de i Efteraaret afholdte Valg. Hosstaaende bringer vi yderligere et Portræt af vort Medlem, Forretningsfører H. I. Hansen, der er nyvalgt som Medlem af Ligningskommissionen i Viborg. Endvidere er vort Medlem Hans Jørgensen, Haderslev, indvalgt i Ligningskommissionen, men vi har desværre ikke kunnet fremskaffe hans Fotografi.

Samtidig bringer vi et Billede af vort Medlem Erik Meinertsen, der er valgt til Medlem af Haderslev Skolekommission og desuden er Medlem af Haderslev Vor Frue Sogns Menighedsraad.



Erik Meinertsen.

Hovedbestyrelsesmødet.

FORBUNDETS HOVEDBESTYRELSE samledes i Dagene den 16.—17. Januar til Møde paa Hovedkontoret, Vestre Boulevard 43, København V.

Forretningsfører Julius Hansen bød Velkommen og meddelte, at Niels Nielsen paa Grund af Sygdom havde nedlagt sit Mandat saavel i Hovedbestyrelsen som i Forretningsudvalget. Hovedbestyrelsen vedtog at anmode Forretningsføreren om at sende Niels Nielsen en Hilsen med Tak for godt Samarbejde. Suppleanten, Valdemar Petersen, var indkaldt og fremmødt og blev budt særlig Velkommen. I Stedet for Valdemar Petersen var H. H. Jacobsen, København, indtraadt i Repræsentantskabet.

Efter at Hovedbestyrelsens og Forretningsudvalgets Forhandlingsprotokoller var godkendt, foretoges Valg af et Medlem til Forretningsudvalget. Hertil valgtes Valdemar Petersen.

Dernæst aflagde Forretningsføreren Beretning for Forbundets Arbejde siden Hovedbestyrelsesmødet i Oktober. Han oplyste herunder, at i Maanederne Oktober—December incl. havde der været en Netto-Tilgang paa 897 Medlemmer, og i samme Tidsrum havde Hjælpefonden haft en Tilgang paa 128 Medlemmer.

Ribe Afdeling er indmeldt i Arbejdernes Fællesorganisation, og Rejsesekretærerne har aflagt ialt 42 Besøg i Afdelingerne.

Forretningsføreren omtalte de socialpolitiske Spørgsmaal, der var fremme, derunder Forbundets Krav om en Revision af Lukkeloven, idet han i denne Forbindelse pegede paa, at der var en Bevægelse blandt Slagtere og Viktualiehandlere i Provinsen til Fordel for tidligere Lørdagslukning, som flere Steder frivilligt var praktiseret.

Endvidere omtalte Forretningsføreren Nedsættelsen af Lærlingeraadet og Dannelsen af Lærlingeudvalgene samt de Lærlingespørgsmaal, der var forekommet i Perioden.

Forbundet har rettet Henvendelse til Socialministeriet med Anmodning om, at den tidligere til Banker, Sparekasser og Forsikringsselskaber givne Dispensation fra Loven maatte blive tilbagekaldt.

Det vedtoges at rette Henvendelse til Arbejdsgiverforeningen angaaende en Forhandling om en Lærlingelønaftale.

Afdelingerne har medvirket i 5 Lærlingevoldgiftssager, der tilsammen indbragte Kr. 1750,00 i Erstatning.

Forretningsføreren gav endvidere en Oversigt over det faglige Arbejde, der maatte ses paa Baggrund af Pristallets Stigning, hvilket havde bevirket Opsigelsen af en meget lang Række Overenskomster, ialt 48, medens der var rejst 16 nye Lønsager.

Ialt er der i Øjeblikket 105 løbende Lønsager, medens der var afsluttet 17 nye Overenskomster og Lønaftaler, og 14 Overenskomster er fornyet. Det samlede Antal i Kraft værende Overenskomster er dermed 399. Der var oprettet 4 nye Klubber, og det samlede Antal Klubber er derefter 228.

Der var indgivet 21 Begæringer om Retshjælp og deraf var de 19 bevilget, medens 2 nægtedes. 20 Sager er afsluttet, hvoraf de 9 er vundet, 8 forligt, 2 hævet og 1 tabt. Ialt er der af Retshjælpen inddrevet Kr. 2821,69. Desuden er i Mindelighed af Afdelingerne ordnet 14 Sager, der tilsammen indbragte Kr. 1130,06. 21 Sager er verserende.

Hovedkassereren aflagde Beretning om Arbejdsløshedskassens Virksomhed i Juli Kvartal, idet han oplyste, at der var indgaaet 1003 Begæringer om Understøttelse mod 826 i samme Kvartal f. A.

I Kvartalet har der gennemsnitlig været 885 vedtægtsmæssigt understøttede Medlemmer, og der er ialt i Kvartalet udbetalt Kr. 199 906 00 i vedtægtsmæssig Understøttelse. Af de vedtægtsmæssigt understøttede var 72,1 pCt. Mænd og 29,9 pCt. Kvinder, 47,6 pCt. opholdt sig i København og 52,4 pCt. i Provinsen. Over en Trediedel af de understøttede tilhørte Kolonialbranchen, 26,9 pCt. Kontorbranchen og 15,4 pCt. Manufakturbranchen.

I Rejsehjælp er udbetalt Kr. 1348,75. i Skoleunderstøttelse Kr. 3243,10, af Hjælpefonden er der udbetalt Kr. 8232,75 og af Reservefonden i Konfliktunderstøttelse m. m. Kr. 6059,65.

Det var lykkedes at faa Fortsættelseskassen aabnet for Udbetaling pr. 1. November, og Kassen har været aaben i de efterfølgende Maaneder.

Arbejdsløsheden har været i Stigning, og pr. 15. Juli f. A. var der 1410 Medlemmer tilmeldt den offentlige Arbejdsanvisning som ledige og pr. 7. Januar i Aar 2051.

Hovedkassereren gav iøvrigt Oplysninger om forskellige Administrationsspørgsmaal, der var forekommet i Perioden.

Paa Mødet drøftedes Spørgsmaalet om Ansættelse af yderligere Arbejdskraft paa Hovedkontoret, og det vedtoges som Sekretær at ansætte Formanden for Aarhus Afdeling Michael Nielsen.

Endvidere drøftedes Forhandlingerne vedrørende Ændringerne i Fællesbetingelserne for Særoverenskomster med Foreningen af Arbejdsgivere, der beskæftiger Handels- og Kontormedhjælpere, samt Overenskomsterne med Fællesforeningen for Danmarks Brugsforeninger og Schou-Koncernen. Fornyelsen af den sidstnævnte Overenskomst er nu i Orden.

Paa Mødet blev der gjort Rede for Forhandlingerne med Socialministeriet angaaende Loven om Forbud mod Overarbejde og dens Indvirkning paa Handels- og Kontorvirksomheder. Savnet af en Faget omfattende Aftale om Arbejdstiden har foreløbig bevirket, at Loven ikke kan faa Anvendelse for disse Virksomheder.

Betingelserne for Deltagelse i det kommunale Kursus i Sommeren 1938 fastsattes, og som Kursusleder valgtes Vilh. Jacobsen, ligesom det vedtoges at rette Henvendelse til Den danske Købstadforening om Medvirkning og økonomisk Støtte til Kursuset.

Paa Mødet behandledes endvidere Agitationen og forskellige indre Forhold, ligesom Forretningsføreren gav forskellige Oplysninger angaaende internationale Forhold.

Til at repræsentere Forbundet ved Det internationale Medhjælperforbunds Kongres i Juli Maaned valgtes Aksel Olsson, Viggo Pedersen og Harald Heie, me-

dens Julius Hansen som Medlem af Internationales Bestyrelse er selvvalgt Deltager.

Som Medlem af Den nordiske Samarbejdskomité for Handels- og Kontormedhjælpere genvalgtes Julius Hansen, Gustav Pedersen og Aksel Olsson.

Det vedtoges for Regnskabsaaret 1938—39 at stille følgende Beløb til Raadighed som Stipendier for Medlemmer:

Til Ophold paa Den danske Andelsskole ved Middelfart	Kr. 2,000,00
Til Ophold paa Den danske Købmandsskole i London	» 1,500,00
Til Særkursus paa Den danske Andelsskole for F. D. B.s Personale: 10 Portioner à Kr. 30,00	» 300,00
Til Slagterimedhjælperes Ophold i England: 4 Portioner à Kr. 150,00 for Ikke-Forsørgere og Kr. 200,00 for Forsørgere	

Vedrørende Ungdomsarbejdet oplystes det, at der nu eksisterer 46 Ungdomsgrupper, idet der siden sidste Møde er oprettet en ny Ungdomsgruppe i Nykøbing M. I Tilskud til 44 Afdelinger med Ungdomsgrupper er der for 2. Halvaar af 1937—38 udbetalt Kr. 2923,00. Det samlede Antal Lærlinge i disse Ungdomsgrupper udgjorde: 3678. Forbundet er blevet optaget i Herbergsringen og har dermed Ret til at udstede Vandrekort til sine Medlemmer.

Samtlige de siden sidste Møde afsluttede Overenskomster forelagdes til Godkendelse og godkendtes alle, ligesom der blev givet Oplysninger om løbende Konflikter og løbende Forhold overfor andre Foreninger og Organisationer samt løbende faglige Sager.

Bliv Medlem af Hjælpefonden.

PR. 1. Januar 1923 oprettede Forbundet »Handels- og Kontormedhjælpernes Hjælpefond«, og det bestemtes i Vedtægtens § 2, at det er Hjælpefondens Opgave:

> »at aabne Adgang for arbejdsløse Handels- og Kontormedhjælpere, der staar som Medlemmer af Forbundet, og hvis normale Indtægt ligger over 1800 Kr. aarlig, til at oppebære Understøttelse, udover hvad der ydes af Arbejdsløshedskassen.«

Hjælpefonden yder altsaa et Supplement til Arbejdsløshedsunderstøttelsen, hvilket er af Betydning for de Medlemmer, der har en højere Løn og som Følge heraf har indrettet sig paa en højere Levefod.

Medlemsskab af Hjælpefonden er ikke obligatorisk for Forbundets Medlemmer, men det behøves sikkert ikke at paapeges særlig stærkt, hvilken værdifuld Støtte det under en vidtrækkende Arbejdsløshed er, at den daglige Hjælp fra Arbejdsløshedskassen kan forøges.

Kontingent og Understøttelse staar i Forhold til Indtægten, som det vil fremgaa af efterfølgende Oversigt:

Forsikret Indtægt	Kontingent	Understøttelse
1800 Kr. pr. Aar	Kr. 1.30 pr. Md.	Kr. 30.00 pr. Md.
2100 - —	- 1.40 —	- 45.00 —
2500 - —	- 1.50 —	- 60.00 —
3000 - —	- 1.80 —	- 67.50 —
3500 - —	- 2.10 —	- 75.00 —
4000 - —	- 2.40 —	- 90.00 —
4500 - —	- 2.70 —	- 120.00 —
5000 - —	- 3.00 —	- 150.00 —
5500 - —	- 3.30 —	- 180.00 —
6000 - —	- 3.60 —	- 210.00 —

Efter 1 Aars Medlemsskab ydes Understøttelse i 90 Dage
- 5 - — - — i 120 -
- 10 - — - — i 140 -
i Løbet af 12 paa hinanden følgende Maaneder.

Understøttelsen ydes i Forhold til den virkelig oppebaarne Indtægt. — Indskud 2 Kr.

I saa vanskelige Tider som de nuværende kan ingen føle sig sikker paa ikke en skønne Dag uden egen Skyld at staa uden Beskæftigelse. Mangfoldige er de Tilfælde, hvor en veltjent Medhjælper paa Grund af Forretningens Ophør, Skifte i Ledelsen eller andre Forhold, som han er uden Indflydelse paa, pludselig er blevet afskediget og henvist til i den første Tid at skulle klare sig med den forsikringsmæssige Understøttelse.

Det er for sent at begynde at træffe Afgørelsen, hvis denne Situation er indtraadt, thi paa samme Maade som med al anden Forsikring, maa Policen være i Orden, hvilket vil sige Medlemsskabet tegnet og mindst et Aars Anciennitet i Hjælpefonden, før man kan høste Goderne.

Tænk paa dette og husk paa, at enhver kan blive ramt af den Ulykke at blive arbejdsløs. Tegn derfor i Tide den nødvendige Forsikring gennem Indmeldelse i Hjælpefonden.

Fem Aars Nazisme.

DEN 30. JANUAR er der gaaet fem Aar, siden Hitler greb Magten. Man behøver ikke at være Profet for allerede medens dette skrives at forudsige, at Dagen vil give Goebbel-Propagandaen Lejlighed til store Festligheder. Selvom det tyske Folks store Masse forlængst er hørt op med at lade sig dupere af denne Propagandahurlumhej, saa er dette dog Tilfældet med visse Medarbejdere for den kapitalistiske Presse i Udlandet, hvad enten dette nu sker bevidst eller ubevidst. Den, der f. Eks. kender til Forholdene i Tyskland og saa har den tvivlsomme Fornøjelse at læse de forskellige Beretninger fra »Opdagelsesrejsende«, ved ofte ikke, om han skal le over Fortællernes Uvidenhed eller græde over deres Forløjethed.

Lad os nu i Dag ganske nøgtern undersøge, hvad det er »Redningsmanden Hitler« har skabt.

Vi skal ikke her tale om, at Hitler-Regeringen har berøvet Folket alle dets Friheder, at der endnu i Dag, uden forudgaaende Dom, sidder Tusinder af politiske Modstandere i Fængsler og Koncentrationslejre, og at andre Tusinder sidder i Fængsel og Tugthus, blot fordi de er kommet med den mindste kritiske Bemærkning overfor Regeringssystemet. Nej vi vil kun ganske kort beskæftige os med Nazi-Regeringens økonomiske og sociale Ydelser, forsaavidt dette er muligt indenfor en Bladartikels Rammer.

Formindskelsen af Arbejdsløsheden.

Vi hører atter og atter, at det er pragtfuldt gjort af Diktatur-Regeringen, at det er lykkedes den at skrue Arbejdsløsheden ned paa et Minium.

Er denne Paastand rigtig?

Det skal fra vor Side ikke bestrides, at det er lykkedes at anbringe mange Arbejdere indenfor Rustningsindustrien — altsaa en uproduktiv Industri — samt at de mange Anlæg, der nu bygges for at kunne fabrikere de for det kærkomne Autarki nødvendige Erstatningsstoffer, kræver hundrede Tusinder af Arbejdere. Men det maa heller ikke glemmes, at mange produktive Industrigrene ikke er fuldt beskæftiget, fordi det nødvendige Raamateriale mangler. De Herrer, der altid taler om Arbejdsanskaffelsens Mirakel, glemmer altfor hurtigt, at der indtil Aar 1933 var en Hær paa 100,000 Mand disponibel; nu er den staaende Hær paa 1,100,000 Mand. Der findes en Arbejdstjeneste, der ifølge de officielle Tal er paa ca. 600,000 unge mandlige og kvindelige Mennesker.

Der findes det saakaldte Landaar, der kræver Titusinder af unge kvindelige Arbejdere. Autostraterne maa heller ikke glemmes, til hvis Anlæggelse der deporteres mange Arbejdsløse til Arbejde under de daarligste Forhold.

Alene hele Administrationsapparatet og de nye Stillinger, der oprettes indenfor Stat, Kommune og Partiafdelingerne, sluger 600,000 flere Mennesker end før Hitlers Tid.

Det synes os, at disse Angivelser er Bevis for, at det er temmelig let at afsløre dette Mirakel, og at det straks viser sig, at der ikke bliver andet tilbage end et stort Bluff. Ved denne Lejlighed skal ogsaa henvises til, at hver Arbejder af sin Løn skal afgive 6½ % til den saakaldte Arbejdsløshedsforsikring. Denne Afgift blev sat op under den værste Arbejdsløshedsperiode — da der skulde betales Understøttelse til over 6 Millioner Arbejdsløse. Endnu i Dag er den ikke atter blevet sat ned. Men efter de officielle Tal gives der nu kun Understøttelse til 680,000 Arbejdsløse (hvilket ikke er ensbetydende med Arbejdsløshedsantallet). Her paatrænger saa det Spørgsmaal sig, hvad

der gøres med de Penge, som Arbejderne maa betale af deres Sultelønninger. Naa, man behøver ikke at gætte længe. Disse Milliarder flyder ligesom mange andre Milliarder ned i et bundløst Kar, der kaldes Oprustning og Fireaarsplan.

Arbejdstiden og Lønnen.

Kun nogle faa Ord om Arbejdstiden og Lønningerne.

Eventyret begynder som bekendt sædvanligvis med: Der var engang. Ogsaa for den tyske Arbejder synes det i Dag som et Eventyr, at der engang har været en 8-Timersdag.

I alle de Industrigrene, der direkte eller indirekte arbejder for Oprustningen eller Fireaarsplanen, kender man ikke mere Ordet 8-Timersdag. Som ovenfor, har Arbejdstiden ingen Grænser. Mange Arbejdere er endda tvunget til denne lange Arbejdstid for selv nødtørftigt at kunne ernære deres Familie. Vi har gentagende Gange skrevet om de fuldkommen utilstrækkelige Lønninger, hvorfor det her er unødvendigt atter at komme ind derpaa, saa meget mere som selve Göring og Konsorter ikke vover at bestride dette.

Derfor kun et Citat.

Den 26. November sagde Göring i en Tale i Hamburg ifølge »Hamburger Fremdenblatt« for 29. Novbr. 1937:

»Jeg har indtil i Dag ikke oplevet, at blot een (industriel) her i Tyskland, der har Del i Højkonjunkturerne, har tjent for lidt. Dersom der tjenes for lidt, har det hidtil altid været paa Arbejdernes Side.«

Herr Göring bliv ikke forskrækket, men denne Gang er vi ganske af same Mening som Dem. De fratager os Pligten til selv blot med et Ord at sige noget om Arbejdslønnen i Tyskland.

Der kunde siges meget om Boligmanglen, Gaveafgifter, Arbejdsfront o. s. v., men det gaar ikke, dette Blads stærkt begrænsede Plads tillader det ikke.

Angaaende den kolossale Mangel paa Materiale, Forbrugsartikler og Levnedsmidler skal vi fortælle en anden Gang.

Utilfredse og Tilfredse.

I Dag skal vi opgøre følgende som Facit for 5 Aars Nazi-Diktatur:

Utilfredshed blandt den allerstørste Del af Folket. Arbejderne er bitre. Endnu knytter de i foreløbig Afmagt deres Haand i Lommen og venter paa deres Tid.

Smaaindustrien — der en Gang holdt Stigbøjlen for Hitler er forarmet og skuffet. De store Masser, der tilhører de kristne Kirker, ser med Skræk, hvorledes de ikke alene forhaanes for deres religiøse Overbevisning, men ogsaa afskediges fra deres faglige Arbejde. De maa se paa, hvorledes man under de mest lurvede Paaskud kaster de bedste og mest tapre Gejstlige i Fængsel.

Mange Tusinder af Nazi-Organisationernes Medlemmer føler sig bedraget, fordi det, som man har lovet dem, ikke er blevet opfyldt. Denne Utilfredshed har dybe Rødder indenfor S. A. og S. S.'s Rækker.

Store Dele indenfor Industrien er utilfredse, fordi man til Trods for de Kæmpefortjenester, man stikker til sig, dog med Skræk ser paa, at Vognen med stadig hurtigere Fart ruller mod Afgrunden. Der gives ingen Bremse mere, det indser de nu, og derfor er de bange for deres Kapital og er utilfredse.

Det er egentlig kun de sorgløse, der nyder godt af Systemet, der er tilfredse. De beriger sig, udfolder den største Luksus, lader bygge Slotte til sig, bruger mange hundrede Tusinder, fraadser og svirer. — Og medens Folkets store Masse maa spise det daarlige Brød, ikke kan faa Fedt eller Margarine, og lider af Underernæring, lever disse Elementer i Overflod. Herpaa skal kun gives eet Eksempel:

Den tyske Arbejdsfronts Dagblad »Der Angriff« skammer sig ikke for i sit Nummer 241 af 14. Oktober 1937 og Nr. 282 af 2. December 1937 at skrive følgende:

»Forbruget af musserede Vine har siden 1933 taget et stort Opsving i Tyskland: Fra 4,5 Millioner Flasker i Aaret 1932 er det steget til 5,8 (1932) til 10,27 (1934) 12,22 (1935) 14,49 (1936). Det vil sige, at Førkrigstidens Forbrug er langt overskredet. Aaret 1937 opviser endda en yderligere Stigning — Salget af musserede Vine er i de hidtil forløbne Maaneder af 1937 steget ca. 25 pCt. i Forhold til forrige Aar.«

Uorden i Økonomien, hemmelig Inflation, elendige Lønninger, social Tilbagegang, Nød, Undertrykkelse, Hunger blandt Folkets store Masse og Fraadseri hos et lille Mindretal, saaledes ser Tyskland ud efter 5 Aars Hitler-Regime.

Lærlingeudvalgene i Funktion.

I Bladet for 1. Januar bragte vi en Oversigt over Sammensætningen af de faglige Lærlingeudvalg indenfor Handelen. Disse Udvalg er nu traadt i Funktion, idet der den 5. Januar afholdtes konstituerende Møder for samtlige Udvalg.

Forud for Udvalgenes egne Møder var gaaet to Møder. Først samledes Principalrepræsentanterne og Medhjælperrepræsentanterne sammen med de respektive Suppleanter til Møder hver for sig. Medhjælperrepræsentanterne og Suppleanterne samledes paa Forbundets Hovedkontor, Vestre Boulevard 43, hvor Sekretær Harald Heie redegjorde for Forhandlingerne om Udvalgenes Nedsættelse, Udvalgenes Sammensætning m. v. Dernæst gav Afdelingsformand Gustav Pedersen en instruktiv Oversigt over Udvalgenes Opgaver og Arbejde, hvorefter man tog Stilling til forskellige foreliggende Spørgsmaal, derunder Formandsspørgsmaalet, Fastsættelsen af Maksimums- og Minimumslæretiden for Faget, hvilket Spørgsmaal maatte afgøres samme Dag af Udvalgene.

Efter en kort Frokostpavse afholdtes et Fællesmøde for Principal- og Medhjælperrepræsentanterne og Suppleanterne. Mødet holdtes i Børssalen, hvor Grosserer Aage Kunst bød Velkommen, hvorefter han og Gustav Pedersen talte om Udvalgenes Opgaver og de foreliggende aktuelle Spørgsmaal, som vilde komme til Behandling i Udvalgene. Fra Medhjælperrepræsentanternes Side tiltraadte man, at der til Formænd i Udvalgene valgtes Principalrepræsentanter paa den Betingelse, der blev tiltraadt, at Medhjælperne var berettiget til at kræve Møde afholdt, at Formændene ikke fik Dobbeltstemme, og at Formændene var forpligtede til at holde Medhjælperrepræsentanterne underrettede om Indholdet af Korrespondancen og de foreliggende Sager. Man enedes endvidere om, at Medhjælperne i hvert Udvalg vælger en saakaldt »Ordfører«, samt at Formændene og Ordførerne i Butiksudvalgene tilsammen danner et Fællesudvalg for Butiksbranchen.

Efter at dette Møde var afsluttet, begav samtlige Medlemmer sig over i Rigsdagsbygningen, hvor der var stillet Lokaler til Raadighed for Udvalgene til at afholde Møder. Her konstituerede Udvalgene sig og behandlede de foreliggende Sager.

Til Formænd og Ordførere valgtes følgende:

Lærlinge indenfor Butikshandelen.

A. Kolonialbranchen:
Formand: Købmand A. Moesgaard, København.
Ordfører: Georg Baunsgaard, København.

B. Textilbranchen:
Formand: Købmand Aage Müller, Roskilde.
Ordfører: H. H. Jacobsen, København.

C. Isenkrambranchen:
Formand: Isenkræmmer H. Gylling Folkmann, Jyderup.
Ordfører: Chr. Skjolding, København.

D. Bog- og Papirbranchen:
Formand: Boghandler Johs. Barkholt, Kolding.
Ordfører: Henry Gran, København.

E. Læderbranchen:
Formand: Skotøjshandler Jens Mortensen, København.
Ordfører: Knud Høfft, København.

Som Formand for Fællesudvalget for Butikshandelen er valgt Købmand Aage Müller, Roskilde.

Kontorlærlinge.

Formand: Grosserer Aage Kunst, København.
Ordfører: Viggo Pedersen, København.

Handelslærlinge.

Formand: Konsul J. Eistrup, København.
Ordfører: Carl Jensen, København.

Samtlige Udvalg behandlede og vedtog at fastsætte Maksimums- og Minimumslæretiden for Faget, og for samtlige Fag blev dette: Maksimumslæretid 4 Aar, Minimumslæretid 3 Aar, dog for Kontorlærlinge, der møder med Handelseksamen fra etaarig, statskontrolleret Daghandelsskole, kan Læretiden fastsættes til 2 Aar.

Nyt Medlem af Forretningsudvalget.



Vald. Petersen.

PAA Hovedbestyrelsens Dagsorden ved Mødet d. 16.—17. Januar stod opført Valg af et Medlem til Forretningsudvalget i Stedet for Niels Nielsen, der paa Grund af Sygdom har nedlagt sit Mandat i Hovedbestyrelsen og Forretningsudvalget, hvad vi meddelte i Bladet for 1. Januar. Hovedbestyrelsen valgte Vald. Petersen som Medlem af Forretningsudvalget, hvori han iøvrigt har haft Sæde fra 1927 til Kongressen i 1936, saaledes at det ikke er noget ukendt Hverv, han gaar ind til.

K. U. afslører sig selv.

BLADET »Konservativ Ungdom« pr. 1. Januar indeholder en Artikel, hvori Ledelsen opgør Resultaterne af K. U.s Virksomhed.

Artiklens Forfatter finder naturligvis, at 1937 for K. U.s Virksomhed har været et »Gennembrudets Aar« — ja, hele vort Land havde vel nærmest været paa Afgrundens Rand, dersom K. U. ikke havde »baaret sin nye Livsanskuelse frem« (!). Naa, ham om det. Medens K. U. mener, at den Form for Propaganda, man fra denne Side har praktiseret med bevidste Løgne og Postulater om Socialdemokratiet og Fagbevægelsen, er en Pryd for en Ungdomsorganisation, føler vi andre af samme Generation jo. at det er en tarvelig, usmagelig og ondsindet Spekulation, K. U. driver.

Alene det, at K. U. Bladets Redaktion i en anden Artikel benytter følgende Overskrift: »Staunings Nytaarsgave til Folket: 148 000 Arbejdsløse« viser jo klart og tydeligt, paa hvilket lavt Plan, K. U. arbejder.

At komme ind paa en Behandling af den førstnævnte Artikel om »Gennembrudets Aar« som Helhed vil i Virkeligheden betyde at indlade sig paa Afsløringer af en ny Række frække K. U.-Paastande og -Løgne. Det maa altsaa opgives her.

Efterhaanden er det nemlig blevet saaledes, at det modsatte af Begrebet Sandhed maa defineres paa følgende Maade: Usandhed — Løgn — K. U.-Tale.

Derimod kunde det sikkert have sin Interesse, at en større Del af Offentligheden, end den K. U. Bladet naar ud til, fik Kendskab til Artiklens Indledning, som til fulde giver Bevis for K. U.s virkelige nazistiske Hensigt og Maal, hvilket vi forøvrigt aldrig har været i Tvivl om.

Vi bringer derfor Indledningen i sin fulde Ordlyd:

»Vi har af Historien lært, at ingen store, europæiske Begivenheder kan undgaa at sætte Spor i vort Land. De nationale Strømninger udover Kontinentet havde sin Rod i de autoritære, nazistiske og fascistiske Lande, men naturligvis kastedes Bølgerne ind over f. Eks. England, Norge, Sverige og Danmark. K. U. blev herhjemme det nationale Udtryk for den internationale Kamp mod Marxismen, der nu føres overalt. Der bliver arbejdet forskelligt i de enkelte Lande, thi de lokale Forhold og Folkets Mentalitet spiller ind, men et fælles Træk forbinder de demokratiske Staters nationale Ungdomsbevægelser.«

Som det fremgaar heraf, er der altsaa ingen Tvivl om, at K. U.s Hjerte staar Nazismen nær, og at man gerne indførte Nazismen her i Landet, saafremt man havde Magt, som man har Agt.

K. U.s nazistiske Tilbøjeligheder har jo ogsaa mange Gange afspejlet sig i deres Adfærd.

Imidlertid er man jo ogsaa klar over, at den danske Mentalitet langt fra er stemt for det nazistiske System herhjemme, hvorfor man altsaa maa forsøge at anlægge sin Agitation og Taktik derefter.

Hensigten og Maalet har K. U. derimod nu afsløret i denne Artikel, og som bekendt er Fagbevægelsen knust i de fascistiske og nazistiske Lande. K. U.s Organisationskærlighed er dermed paany afsløret som falsk, og enhver demokratisk og frihedselskende Medborger kan derfor trygt for Fremtiden betegne K. U. som Fagbevægelsens Fjende.

Indholdsfortegnelse 1937.

Opmærksomheden henledes paa, at Indholdsfortegnelsen til Dansk Handels- og Kontormedhjælper Tidende, Aargang 1937, foreligger færdigtrykt.

Indholdsfortegnelsen vil ikke som tidligere medfølge Bladet, men kan af Medlemmer, der ønsker at opbevare Bladet, rekvireres fra Hovedkontoret, Vestre Boulevard 43, København V., og fremsendes gratis og portofrit.

Lønarbejdet.

I den forløbne Maaned er de langvarige Forhandlinger om Fornyelsen af Overenskomsten med A/S C. Schous Fabriker ført til Afslutning. Den nye Overenskomst omfatter samtlige de under Schou-Koncernen staaende Virksomheder, med hvilke der tidligere har været særlige Overenskomster. Forhandlingerne er ført igennem Foreningen af Arbejdsgivere, der beskæftiger Handels- og Kontormedhjælpere, efter at Firmaet har indmeldt sig i Dansk Arbejdsgiverforening.

Overenskomsten er delt i 3 Dele omfattende Butiks-, Lager- og Kontorarbejde. For Butikspersonalet er der foruden en Forhøjelse af Lønsatserne opnaaet, at det Krav om Fridage, der igennem mange Aar har været rejst fra Medlemmerne i Provinsen, nu er imødekommet, saaledes at der ud over den aarlige Ferie ydes enten 6 samlede Fridage pr. Aar eller 12 Fridage spredt over hele Aaret.

Ud over denne Overenskomst er der afsluttet Overenskomst med De danske Statsbaner for Ekstraskriverne i København.

Endvidere er der afsluttet Overenskomst med Frederikshavn Byraad og med Købmand Poul Petersen, Karrebæksminde, sidstnævnte gennem Næstved Afdeling. Af tidligere bestaaende Overenskomster er fornyet Overenskomsterne med A/S Det danske Mælke-Compagni, A/S Arbejdernes Livsforsikring, Dansk Kooperativ Assurance og Tilskærernes Aktieselskab, København. Endvidere er fornyet Overenskomsterne med Horsens Byraad, Nakskov Byraad og Nørre Sundby Kommune samt Overenskomsten med Odder Brugsforening. Desuden er der afsluttet 1 Lønaftale og 2 Tillæg til Overenskomster.

Forbundet har opsagt yderligere 9 Overenskomster. Der er ført Forhandlinger om en Række faglige Spørgsmaal, der ved disse Forhandlinger er bragt i Orden. Desuden har der været ført en orienterende Forhandling med F. D. B., ved hvilken Lejlighed man enedes om at forkorte Opsigelsesvarslet fra 3 til 1 Maaned. saaledes at der kan blive Lejlighed til at føre Forhandlingerne videre uden Opsigelse af Overenskomsten.

Dekorationskursus.

KØBMANDSSKOLEN i København paabegynder den 1. og 22. Februar 3 Ugers Dagkursus for Manufakturmedhjælpere med 12 Deltagere paa hvert Kursus. Undervisningen, der foruden Hovedfaget: Vinduespyntning omfatter Skilteskrivning og Reklametegning, foregaar under Former, der ligger saa nær op ad det praktiske Liv som muligt, ligesom Undervisningen i Skilteskrift ikke blot gaar ud paa at bibringe Færdighed i de forskellige Arter af Skilteskrift, men ogsaa paa at opøve Deltagerne til selv at udfærdige Skilte.

Betalingen for et Kursus er 50 Kr., dog maa Pensler, Farver og Papir til Brug ved Undervisningen i Skilteskrivning betales af Deltagerne selv.

Oplysninger faas paa Købmandsskolens Kontor, Nr. Voldgade 76, København K., hvor ligeledes Indmeldelser modtages.

H. K.s Lommebog 1938.

Ganske enkelte Eksemplarer kan endnu faas — og saa er det for denne Aargang øgede Oplag udsolgt. Kolleger, der har forsømt at sikre sig denne lille, værdifulde Haandbog i smukt Udstyr, kan ved hurtig Henvendelse naa det endnu. — Kan bestilles gennem Afdelingen. **Pris Kr. 1,50 indb. i Skind.**

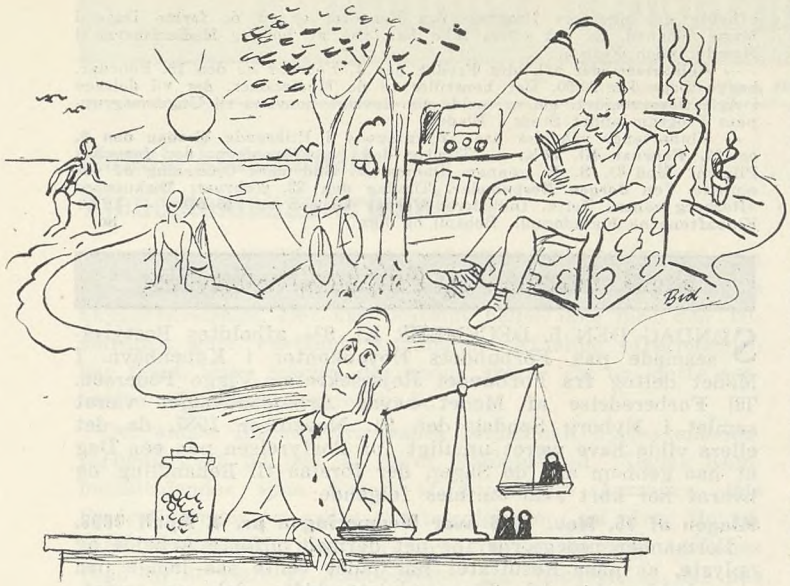

Maanedens Vise:

Længsel mod Lørdagslukning Kl. 2.

H. K. har rejst Kravet om en ny Lukkelov, hvorefter alle Butikker om Lørdagen skal lukkes Kl. 2.

Mel.: Erindrer De, det var i Kongens Have . . .

ERINDRER De — ja, disse gamle Minder,
fra denne saakaldt „gode gamle Tid",
vi frem i Dagen nu igen dem finder,
saa de kan leve midt i Dagens Strid:
Dengang stod hver Butiksdør vidt og aaben,
først sent paa Aftnen Døren i man slo',
nu H. K. holder Kravet frem til Daaben:
Hver Lørdag skal der lukkes Kl. 2.

Nu er hver Lørdag værst i hele Ugen,
til Kl. 8 Døren aaben staar,
og Maden naas kun i en hurtig Slugen,
og hastigt Tænder Spegepølsen flaar,
for der er Lørdagstravlhed i Butikken,
og sjældent Tid til Frokostpakke-Ro,
det sku' bli' dejlig, hvis vi virkelig fik en
lille Lov om Lukning Kl. 2.

Saa blev der Liv i Sommerdagens Stunder:
Paa Week-end Tur med Primus og med Telt,
afsted, afsted til Skovens lyse Under,
og ud til Danmarks Strand og Skov og Bælt,
lidt Liv og Farve over Romantiken,
en Sommersang om Sol og Stjernebro,
naar vi kan stænge Døren i Butiken
hver Lørdag allerede Kl. 2.

Og selv ved Vintertid naar Sølet siver
igennem Strømper og Galocherne,
naar Sneen ligger sur i sorte Driver,
og Skidt-Sprøjt staar fra Auto-Drocherne,
da er der godt og hygligt inden Døre,
en rigtig Bog, maaske lidt Radio.
Selv Vinterdag med Sne og Sjap og Pløre
er Lørdagslukning dejlig Kl. 2.

Nu er en Uge mange Arbejdstimer,
ja 60-70 — mens andre Fritid vandt —
det er de gamle Tiders Skyggestimer,
der endnu naar helt frem til Diskens Kant.
Det nye Krav skal lufte ud og lette,
det skal slaa Rod og foldes ud og gro,
for det er afgjort noget af det rette:
Frihed ved Disken Lørdag Kl. 2. *Oskar Hansen.*

Finlands Rigsdag drøfter Forbud mod anonym Avertering.

I 1936 indbragte daværende Rigsdagsmand, nuværende Socialminister K. A. Fagerholm, i den finske Rigsdag Forslag angaaende Lov om Forbud mod anonym Avertering. Som Motivering for Forslaget anførtes, at man altid havde tilstræbt at opretholde Arbejdsformidlingens offentlige Karakter, og dette Princip er ogsaa nedlagt i den gældende Lov om Arbejdsformidling derigennem, at Arbejdsformidlingen er offentlig, samt at Socialministeriet og paagældende Kommune er berettiget til at overvaage ogsaa den Arbejdsformidling, som visse Foreninger har Mulighed for at udføre ved Siden af den offentlige Arbejdsanvisning.

I Modstrid med dette Princip er det i Særdeleshed paa Forretningslivets Omraade, at Arbejdsgiverne opslaar ledige Pladser anonymt. Derved kan den, som søger Plads, ikke erholde Kendskab om den averterede Stillings Art eller om, hvem Arbejdsgiveren er. Denne for den Pladssøgende utilbørlige og usympatiske Maade at annoncere paa praktiseres i første Række af saadanne Arbejdsgivere, som fremfor andre søger at unddrage sig deres naturlige sociale Forpligtelser.

Da en Forbedring af disse Forhold ikke synes at kunne opnaas ad Frivillighedens Vej, har Forslagsstillerne anset det nødvendigt, enten at Loven om Arbejdsformidling kompletteres i den foreslaaede Retning, eller der gives en ny Lov, i hvilken anonym Avertering efter Arbejdskraft forbydes.

Forslaget blev af Rigsdagen henvist til Socialudvalget, der nu har afgivet Betænkning. Udvalget er enig i Forslaget og finder ogsaa paa Grund af indhentede Oplysninger om Forholdet, at der er Grund til at gennemføre en Ændring af de nugældende Forhold. Udvalget udtaler, at det for en Pladssøgende ifølge Sagens Natur er nødvendigt paa Forhaand at erholde Kendskab til, hvem den Arbejdsgiver er, som han søger Tjeneste hos. Ukendskab hertil kan forvolde den Pladssøgende uheldige Besvigelser og Skade, hvis han opnaar en Plads, som han dog i Løbet af kort Tid ser sig nødsaget til at forlade. Ligeledes har det kunnet ske, at en Pladssøgende i den Hensigt at opnaa et Pladsskifte, som er blevet en Nødvendighed for ham, til Skade for sig selv er kommet til at søge sin egen Plads.

Anvendelse af anonym Avertering kan videre besværliggøre Muligheden af at opnaa Ansættelse, fordi mange hæderlige og ansvarsbevidste Personer, som savner Plads, ikke gerne søger en Plads, der anonymt opslaas ledig.

Paa Grund af de anførte Forhold er det efter Udvalgets Opfattelse nødvendigt, at de omtalte Misforhold undersøges, og saadanne Lovforanstaltninger vedtages, som Undersøgelsen giver Anledning til. Udvalget foreslaar derfor, at Rigsdagen beslutter at henstille:

> at Regeringen lader foranstalte Undersøgelse vedrørende de Misforhold, som fremtræder ved anonym Avertering efter Arbejdskraft, og foretage de af Undersøgelsen paakrævede Lovgivningsforanstaltninger.

Tanken om Forbud mod anonym Avertering, som her i Landet er bragt frem af Dansk Handels- og Kontormedhjælperforbund, har saaledes fundet eenstemmig Tilslutning i den finske Rigsdags Socialudvalg, og forhaabentlig fører den trufne Beslutning til, at Regeringen nu gennemfører Kravet. Dette vil ogsaa styrke vort Arbejde for Gennemførelse her i Landet af tilsvarende Forslag, som har vakt Modstand hos Principalerne og de borgerlige Blade, men som vil være af stor Betydning for alle Pladssøgende.

Det kan i denne Forbindelse oplyses, at et af Forbundets Medlemmer for kort Tid siden mistede sin Plads som Følge af anonym Avertering, idet han, der ønskede at skifte Plads, men ikke vilde opsige sin Stilling, før han havde faaet en ny, var saa uheldig at indlægge Billet paa en anonym Annonce om en Stilling i samme Firma, hvor han var ansat. En Lovgivning paa dette Omraade er af denne og mange andre Grunde paakrævet.

Conto pro diversi.

NYTAARSAFTEN-LUKNING.

Vor Afdeling i Odder har gjort et vellykket Forsøg paa at faa Forretningerne til at lukke tidligt Nytaarsaften.

Afdelingen satte en Liste i Gang blandt de Handlende om at tiltræde Lukningen af Forretningerne Kl. 14 eventuelt

Kl. 16, og saavel Odder Handelsstandsforening som Hads Herreds Købmandsforening stillede sig velvillig overfor Sagen.

Bestræbelserne resulterede i, at samtlige Forretninger i Byen indgik paa at lukke Kl. 16 Nytaarsaften til stor Glæde for samtlige Handels- og Kontormedhjælpere.

Fra Afdelingerne.

Kolding. Afdelingen afholder Stiftelsesfest **Søndag den 6. Februar** paa Industriforeningen. Program udsendes.

København. 6. December Kl. 20 afholdtes ordinær. halvaarlig Repræsentantskabsgeneralforsamling i Studenterforeningen, Vestre Boulevard 6. Umiddelbart efter Mødet afholdtes Generalforsamling i Arbejdsløshedskassen. Af Formandens Beretning fremgik, at der i Beretningsperioden 1. April 1937—30. September 1937 er oprettet 3 nye Klubber omfattende 56 Medlemmer. Samtidig er dannet en ny Brancheafdeling indenfor de københavnske Afdelinger, for Medlemmer ansatte i Statskontorerne — denne Afdeling har nu over 600 Medlemmer. Der er afsluttet 11 nye Overenskomster, nemlig for Medlemmerne i »Bladhandlerforbundet«, A/S Importørens Udsalg, Enghaveplads 13, Falkoner Allé 60 og Brønshøjvej, »Capella« (Frihavnen), Stadsingeniørens Direktorat under Københavns Magistrats 4. Afdeling, Direktoratet for Københavns Torvevæsen og Slagtehaller, »Elektrolux« (Repræsentanterne), Nora Bio, Wagon Lits/Cook, Landsjagtforeningen af 1923, N. L. Dehns Dampvaskeri og Thors Dampvaskeri. 17 Overenskomster er fornyede med Forbedringer samt en Lønaftale truffet for Herlev Kommunekontor, der til 1. April 1938 efterfølges af regulær Overenskomst. 50 Lønsager er løbende, hvoraf de 11 er blevet afsluttet efter Beretningsperiodens Slutning. Formanden omtalte af Overenskomsterne særlig Vølund, hvor Overenskomsten, der var blevet opsagt fra vor Side, er blevet fornyet med Lønforbedringer; ligeledes omtaltes Schou-Overenskomsterne, der er opsagte af os (da Virksomheden har indmeldt sig i Arbejdsgiverforeningen, føres Forhandlingerne af vort Hovedforbund). 20 faglige Uoverensstemmelser er bragt til tilfredsstillende Afslutning. 6 Lærlingesager er ordnet og har givet Kr. 1385,40 i Erstatning til Lærlingene. 8 Sager er løbende. I Retssager er indvundet Kr. 3896,57 til vore Medlemmer. Formanden omtalte derefter indgaaende Lønsagen med Valutakontoret og kom herunder ind paa K. U.s Kampblads Artikler, han stemplede K. U.s Angreb paa Organisationen som baade løgnagtig og perfid. Paa Trods af, at vi i en trykt Redegørelse har paavist disse Usandheder, fortsætter K. U. med denne usmagelige Løgnepolitik. En Skrivelse fra Manufakturafdelingen om fastlønnet Formand blev omtalt. Sagen vil blive undersøgt i Forretningsudvalget. De københavnske Afdelingers Medlemstal pr. 31. Marts 1937 var 11,127, pr. Dato er Tallet 12,301. Efter nogle Bemærkninger om de regnskabsmæssige Forhold sluttede Formanden med en Omtale af Lærlingeloven. Til Revisor genvalgtes Jens Nielsen. I Beretningen om Arbejdsløshedskassens Virksomhed omtalte Formanden særlig Brændselsloven og Fortsættelseskassens Genaabning. De københavnske Afdelinger har 699 arbejdsløse Medlemmer pr. Dato. Der er i Regnskabsperioden indgaaet i Kontingent Kr. 130,052,00 og udbetalt i Understøttelse Kr. 217,646,50. Regnskabet var udsendt til Repræsentantskabets Medlemmer og godkendtes uden Debat.

Middelfart. H. K. i Middelfart indbyder herved sine Medlemmer til Fastelavnsfest **Søndag den 13. Februar** Kl. 20 i Tyrolerlandsbyen i Middelfart, hvor der opføres Revyen »Saa starter vi« i 12 Afdelinger. Derefter Dans til stort Orkester til Kl. 1 Nat. Bordbestilling modtages ved Bestyrelsen.

Nakskov. Afdelingen afholder »Revy-Pakkefest og Bal« paa Hotel »Skandinavien« **Søndag den 6. Februar Kl. 20.** Billetter a 75 Øre. Der medbringes 1 Pakke til mindste Værdi 50 Øre. Reservér denne Aften for H. K. Nærmere ved Cirkulære. Bestyrelsen.

Nykøbing F. Afdelingens og Ungdomsgruppens Fastelavnsfest med Musik — Prolog — Tale — Revy — Dans og mange Overraskelser afholdes **Søndag den 13. Februar Kl. 20** paa Industribygningen. Billetpris 1 Kr.

Skilteskrivningskursus.

Interesserede Medlemmer, der ønsker at deltage i Skilteskrivningskursus, bedes henvende sig til Formanden, Forretningsfører C. Schüssler, idet et saadant Kursus vil blive oprettet, naar et tilstrækkeligt stort Antal Deltagere er tegnet.

— Afdelingen afholdt 15. Novbr. ord. Generalforsamling paa Hotel »Valdemar«. Til Dirigent valgtes Ekspedient Carl Christensen. Formanden, Carl Schüssler, aflagde Beretning om Arbejdet i den forløbne Periode og omtalte herunder bl. a. forskellige Forhandlinger, der var blevet ført angaaende Medlemmernes Arbejdsforhold i enkelte Firmaer. Derefter kom Formanden ind paa en Omtale af Overenskomstarbejdet og en Del administrative Forhold og sluttede med en Omtale af den nye Lov om Overarbejde. Beretningen godkendtes. Kassereren, Knud Bruhn, oplæste det reviderede Regnskab, der balancerede med Kr. 13,148,00 og sluttede med en Kassebeholdning paa Kr. 981,00. Status udviste en Formue paa Kr. 7286,00. Endvidere oplæstes Arbejdsløshedskassens Regnskab. Begge Regnskaber godkendtes. Til Formand genvalgtes C. Schüssler. Til Bestyrelsen genvalgtes Carl Christensen og K. Ildvad med C. Mikkelsen som Suppleant. Som Revisor genvalgtes G. Tønners med Otto Larsen som Suppleant. Som Kontrahenter ved Nykøbing Social-Demokrat genvalgtes Vald. Nielsen og Knud Bruhn. Som Repræsentant til Forsamlingsbygningen genvalgtes Vald. Nielsen. Bestyrelsen foreslog at bevilge Forplejningsstationen et Tilskud paa 25 Kr. Det vedtoges. Til Slut kom Formanden ind paa en Omtale af det faglige Arbejde og henstillede herunder kraftigt til Medlemmerne at forsøge at forøge Medlemstilgangen, saa Forbundet i endnu højere Grad kunde skabe sig Respekt udadtil.

Odense. I Afdelingens Julelotteri blev følgende Numre udtrukne: Ferieophold 1773 — Entrékommode 971 — Fotografiapparat 90 — Tegnebog og Pung 258 — Bogen 1220. Bestyrelsen.

Slagelse. Afdelingen afholder sin Stiftelsesfest **Lørdag den 5. Marts** paa Hotel »Postgaarden«. Vi beder Medlemmerne allerede nu reservere denne Aften, da der vil blive budt paa et godt Program og ellers iøvrigt det sædvanlige gode Humør. Vi henstiller til Medlemmerne at afhente det nærmere Program paa Kontoret en af de første Dage i Marts Maaned, da det ellers ikke kan naa at komme Medlemmerne i Hænde inden Festen.

— **Agiatatormøder** afholdes Fredag den 4. Februar og den 18. Februar, begge Dage Kl. 20,00. Det henstilles til de Medlemmer, der vil deltage i Agitationsarbejdet, om at melde sig. Iøvrigt henvises til Ungdomsgruppens Program andet Steds i Bladet.

— Klubaftener afholdes paa »Bygningen« i Eriksgade **Tirsdag den 8.** og **22. Februar Kl. 20¼.** — Tirsdag den 8.: Filmsaften, der forevises Filmen »Med D. S. B. gennem Danmark«. Endvidere Oplæsning af vor muntre Ven **Jørgen Rosenmeier.** Tirsdag den 22. Februar: Diskussion: »Herberg contra Telt«. Indledere: **Verner Nielsen** og »**HeSO**«. — Efter Klubaftenerne Matadorspil, Bobspil og lign. ho.

Dansk Dommer- og Politikontoristforening

SØNDAG DEN 5. DECEMBER Kl. 9½ afholdtes Bestyrelsesmøde paa Forbundets Hovedkontor i København. I Mødet deltog fra Forbundet Rejsesekretær Viggo Pedersen. Til Forberedelse af Mødet havde Arbejdsudvalget været samlet i Nyborg Søndag den 21. November 1937, da det ellers vilde have været umuligt for Bestyrelsen paa een Dag at naa gennem alle de Sager, der forelaa til Behandling, og hvoraf her kort skal omtales følgende:

Klagen af 16. Nov. 1936 over Normeringen pr. 1. April 1936.

Formanden redegjorde for det dermed udførte Arbejde og oplyste, at naar Resultatet har ladet vente saa længe paa sig, skyldes det dels Finansministerskifte, dels en omfattende Korrespondance angaaende de klagende Kontormedhjælpere mellem Justitsministeriet og de paagældende Embedsmænd, hvilken Korrespondance for enkeltes Vedkommende endnu ikke er sluttet.

Angaaende Resultatet af Klagen kan ikke meddeles detaillerede Oplysninger, før Normeringen som Følge af denne er færdig, og Foreningen fra Ministeriet har modtaget en fuldstændig Fortegnelse over denne. Der vil imidlertid samtidig med Udsendelsen af Medlemsfortegnelsen blive sendt hvert Medlem en nærmere Redegørelse for Foreningens Arbejde vedrørende Klagerne og det derved opnaaede Resultat.

Med Hensyn til Normeringen pr. 1. Oktober 1937 vedtog Bestyrelsen, at Foreningen retter Henvendelse til Justitsministeriet om, at de ved denne Normering ansatte Kontorassistenters Anciennitet beregnes efter samme Regler som ved Normeringen pr. 1. April 1936, og at samtlige paa Grundlag af Foreningens Klage af 16. November 1936 skete Forfremmelser og tildelte Løntillæg kommer til at gælde fra 1. April 1936.

Angaaende Forslag til en Landssammenslutning af Statskontormedhjælpere vedtoges det ikke at fremsætte saadant Forslag.

Et omfattende Forslag om, at Tjenestemandslovens almindelige Bestemmelser ogsaa kommer til at omfatte os, blev godkendt, og Arbejdet med at søge det gennemført vil nu blive paabegyndt.

Det vedtoges ikke foreløbig at fremsætte Forslag om Afholdelse af Generalforsamling i Stedet for Tillidsmedlemsmøde.

Forinden Arbejdet angaaende Oprettelse af en frivillig Pensionsordning paabegyndes, vil samtidig med Udsendelsen af Medlemsfortegnelsen blive tilsendt hvert Medlem et Spørgeskema for at faa konstateret, hvor stor Interessen for dette Spørgsmaal er hos Medlemmerne.

Udkast til Medlemsfortegnelsen (Fortegnelse over samtlige Dommer- og Politikontorister) godkendtes, men Formanden oplyste, at det desværre endnu ikke havde været muligt at faa de ønskede Oplysninger fra 9 Amter. Saasnart det forhaabentlig lykkes at faa disse Oplysninger, vil Fortegnelsen blive udarbejdet og udsendt til Medlemmerne, der derfor selv er interesseret i at faa Tillidsmedlemmerne til at gøre deres Pligt, idet Fortegnelsen — efter talrige Forespørgsler at dømme — ventes med stor Længsel, men den kommer selvfølgelig ikke, før Oplysning om samtlige Dommer- og Politikontorister foreligger.

Endvidere drøftedes Lov Nr. 138 af 7. Maj 1937 om Underretsdommeres og Politimestres Ansvar for deres Personale, og Bestyrelsen enedes om, at Foreningen bestemt modsætter sig ethvert Krav om, at Medlemmerne skal deltage i Præmiebetalingen for Embedets Ansvarsforsikring, hvorimod det utvivlsomt nu kunde kræves af os, at vi i Lighed med ligestillede Tjenestemænd skal stille Sikkerhed eller tegne Kautionsforsikring, saafremt vort Arbejde medfører økonomisk Ansvar, men hvis saadant kræves, bedes Medlemmerne henvende sig til Foreningen.

Efter at yderligere en Række administrative og fortrolige Sager var behandlet, sluttede Mødet Kl. 17½.

Kommunal Kontormedhjælper Tidende

Redigeret af **Viggo Hougaard**, Holbæk.

Dansk kommunalt Tjenestemandsforbund.

DANSK KOMMUNALT TJENESTEMANDSFORBUND, det forhen saa store og omfattende, fører efterhaanden en Skyggetilværelse. Det kan bestemt heller ikke med den Tilslutning, vort Forbunds kommunale Afdeling efterhaanden har faaet, være mange, der endnu skarer sig om dette saakaldte »Tjenestemandsforbund«.

Den sidste Bulletin fra Dansk kommunalt Tjenestemandsforbund gaar ud paa, at deres Medlemsblad: »Dansk Kommunaltidende« »paa Grund af forskellige Aarsager, dels Papirstigninger og andre Omstændigheder« nu efter Hovedbestyrelsens Beslutning forandres fra at være et 14-Dages Blad til at være et Maanedsblad. Der bebudes, at der paa Aarsmødet til Sommer vil blive gjort nærmere Rede for Sagen.

Uden at ville blande os i andre Forbunds Anliggender, tør vi dog sige, at det klogeste, man indenfor dette »Forbund« nu kunde gøre, var at erkende, at det ingen Opgaver har og ingen Formaal tjener. Og jo før dette erkendes, des bedre for de kommunale Funktionærer, som endnu maatte mene, at de bør støtte »Forbundet«.

Vi mener, at Tiden og Udviklingen forlængst er løbet fra »Dansk kommunalt Tjenestemandsforbund«, og at der er andre, der mener det samme, har vi jo faaet konstateret ved Dannelsen af »Foreningen af Provinsens Embedsmænd«, der med sin Aftale med vort Forbund klart og skarpt har trukket Linierne op for den videre Udvikling her i Landet for de kommunale Funktionærers Organisationsforhold.

Hvad der eksisterer af Organisationer udover vor og den nævnte Forening til Varetagelse af Funktionærernes Interesser, anser vi for at være overflødige.

Tiden vil vise, at vor Opfattelse er den rigtige.

Studiekredsarbejdet m. m.

FORBUNDET har i et nylig udsendt Cirkulære til samtlige kommunale Klubber opfordret disse til i Samarbejde med de lokale Afdelinger at søge Undervisnings- og Uddannelsesvirksomheden taget op i højere Grad gennem Studiekredse, Foredragsrækker og Instruktionsmøder og anmoder Afdelingerne om at være de kommunale Klubber behjælpelig med at løse disse Opgaver bedst muligt.

Forbundet peger paa, at den af Kontorchef Helkett udgivne Bog om Statsindkomstskatteloven vil kunne anvendes som Grundbog for en Studiekreds, der vil beskæftige sig med dette Emne.

Vi kan i høj Grad tiltræde denne Opfordring fra vort Forbund. For selv om vi er vidende om, at der udfoldes store Bestræbelser for at dygtiggøre og uddanne de kommunale Funktionærer, dels ved Kursus, som vort Forbund arrangerer, dels ved Studiekredse, som en Række større, jydske Byer og København har startet, de sjællandske Instruktionsmøder og de fynske Kursus, — saa er der nu alligevel Anledning til for endnu flere Kolleger at skænke disse Spørgsmaal noget mere Opmærksomhed.

Og naar Forbundets Afdelinger nu opfordres til lokalt at yde deres Bistand til saadanne Arrangementer, saa opfatter vi det paa den Maade, at der indenfor rimelige Grænser vil være aabnet Adgang til økonomisk Bistand til Løsning af de stillede Opgaver.

Lad os derfor snarest faa mere Gang i Oplysningsarbejdet — ogsaa blandt de kommunale Kontorfunktionærer.

Der er Opgaver nok.

Mødet i Roskilde.

DET andet sjællandske Instruktionsmøde blev — om muligt — endnu mere vellykket end det første. Der var mødt 60 Deltagere fra Byerne: Næstved, Helsingør, Nykøbing Sj., Hillerød, Korsør (alene med 17 Deltagere), Haslev, Kalundborg, Køge, Slagelse, Frederikssund, Roskilde og Holbæk samt fra Lyngby-Taarbæk, Herlev, Birkerød, Høje Taastrup og Roskilde Omegnskommuner.

Dirigent var Sørensen, Roskilde. Hougaard, Holbæk, bød Indlederen og de mødte Deltagere Velkommen og udtalte Ønsket om et godt Nytaar.

Kæmner Axel Nielsen, Frederikssund, holdt derefter et meget interessant Foredrag om »Budgetlægning og kommunal Regnskabsføring«. Foredraget er et af de bedste, der endnu har været holdt ved disse Møder.

Under Mødet kom Vilh. Jacobsen og P. Mikkelsen, Rønne, tilstede, og blev efter Indlederens Foredrag budt Velkommen af Hougaard. Særlig meget glædede det de sjællandske Kolleger at faa Lejlighed til at vise Fællesklubbens Formand, hvorledes vi tager fat i Uddannelsesspørgsmaalet.

Efter den traditionelle Spisepause var der en udbytterig Diskussion, hvori deltog: Hinrichsen, Kalundborg, Sørensen, Roskilde, Manly Johansen, Slagelse, Kjærsgaard-Nielsen, Korsør, P. Mikkelsen, Rønne, og Indlederen.

Med Tak til Indlederen og nogle anerkendende Ord fra Vilh. Jacobsen, Aarhus, sluttede dette andet Møde med et Leve for vor Klub og vort Forbund.

Næste Møde den 6. Marts. — P. Mikkelsen er Indleder.

Landet rundt.

EBELTOFT BYRAAD har vedtaget at yde alle de kommunale Funktionærer hver et Dyrtidstillæg paa 200 Kr., idet man erkender, at der har fundet Prisstigning Sted.

En smuk Tanke, men det er vel knap nok Dækning for den Prisstigning, der har fundet Sted.

I Randers har man under Medvirkning af Sekretæren for Statens Lønningsraad, Fuldmægtig under Finansministeriet, cand. jur. Ulrik Andersen, udarbejdet en ny Lønnings- og Pensionsvedtægt for Kommunens Tjenestemænd. I den med Forslaget forelagte Redegørelse fra Kasse- og Regnskabsudvalget hedder det bl. a. ifl. »D. k. E.«: »Som det har været Forudsætning ved Behandling af Kommunens Økonomiplan for Aarene 1937/38—1944/45, er der gennem Forslaget tilvejebragt Basis for væsentlige Besparelser i Kommunens fremtidige Lønningsudgifter uanset, at der for visse Mellemstillinger, saasom Maskinmestre, Ingeniører og den mere betroede Del af Kontorpersonalet samt endvidere for Brandkorpsets Medlemmer har maattet foreslaas Lønforbedringer«.

Det er med Glæde, vi konstaterer, at vore Medlemmer ikke har været udsatte for Lønreduktioner, men tværtimod har opnaaet Forbedringer for Størstedelen af Personalets Vedkommende.

EN Tjenestemand ved Sporvejene, der var afskediget for Tjenesteforseelse, havde rettet Henvendelse til sin Organisation om eventuel Ret til at faa Renter af sit indbetalte Pensionsbidrag. Organisationens Undersøgelse af Spørgsmaalet viste, at der ikke var Grundlag for at kræve Renter af Pensionsbidraget.

KØBENHAVNS KOMMUNES BUDGET, der er et Værk paa 930 Sider, er blevet forelagt Borgerrepræsentationen. Skatter og Afgifter er budgetteret til 103,7 Mill. Kr. I det sidste Regnskabsaar indgik 105,6 Mill. Kr.

Kommunalt Kursus 1938.

Kursus for kommunale Kontorfunktionærer er planlagt til Afholdelse paa »H. K.s Strandhus«, Karlslunde, i Dagene

12. — 25. Juni.

Emnet for Kursuset bliver efter al Sandsynlighed: »Socialreformen«.

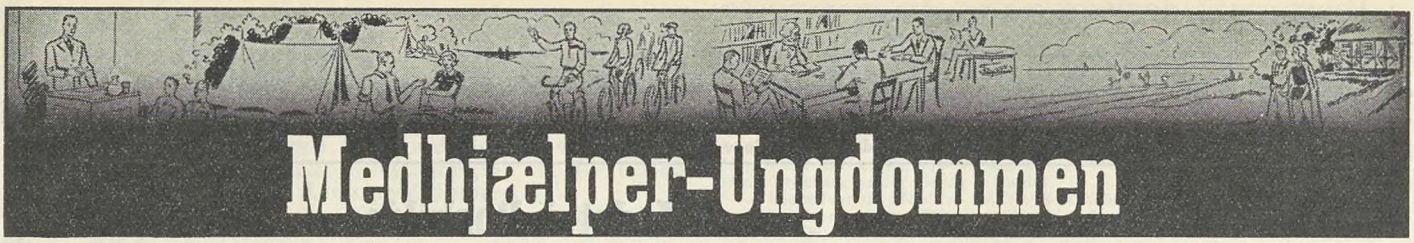

Medhjælper-Ungdommen

Redigeret af **Henry Gran**, København.

Gør Du nok?

Gør du nok for din Organisation? Du betaler ganske vist dit Kontingent, men har du dermed allerede gjort alt, hvad du bør? — Tænk over, hvem er egentlig Organisationen. Organisationen er ikke blot Ledelsen og de paa Hovedkontoret ansatte Kolleger. Organisationen er heller ikke blot Afdelingens Tillidsmænd Landet over. Organisationen er i Ordets egentligste Forstand **Medlemmernes Sammenhold, Medlemmernes Samarbejde.** Organisationen er hvert eneste Medlem. **Du** er en Del af Helheden. **Du** er selv Organisationen. Gør **du** nok for Organisationen? Forbundet er andet og mere end en Forsikringsanstalt, som man kun i Tilfælde af Ledighed erindrer. — Prøv engang for Alvor at lære Organisationen rigtig at kende. Véd du allerede, hvad Forbundets enkelte Ungdomsgrupper foranstalter for at varetage dine Interesser? Besøger du nogensinde vore Møder og Sammenkomster i Ungdomsgruppen? — Ved disse Sammenkomster træffer du sammen med jævnaldrende Kammerater, med hvilke du kan drøfte fælles Anliggender. Var du med til det sidste interessante Foredrag i Ungdomsgruppen? — Faa mange, mange Omraader arbejder Organisationen for dig. Arbejder du til Gengæld for Organisationen? — Vi kalder paa dig. Meld dig paa den aktive Front i den Organisation, der arbejder for dig og vis, at du har en **Mening** og en **Vilje** i Kampen for Højnelsen af Standens — din egen Stands Kaar. — Søg overalt at være med i det praktiske Arbejde. — Lad ikke dine Kammerater alene om det.

Herbergs-Ringen.

Som kort omtalt i sidste Nummer af Medlemsbladet er Forbundet nu blevet Medlem af Herbergs-Ringen. Herbergs-Ringens Formaal er følgende:

a) at virke for Oprettelse af Ungdomsherberger (Vandrehjem) samt i særlige Tilfælde opretholde, overtage eller oprette nye Ungdomsherberger, hvor det efter Bestyrelsens Beslutning er nødvendigt.

b) at føre Tilsyn med anerkendte og oprettede Ungdomsherberger (Vandrehjem) og disses Værter,

c) at skabe billige, ensartede Betalingsvilkaar og Regler for Benyttelse af Ungdomsherbergerne (Vandrehjemmene),

d) at øve Kontrol med Vandrerne ved gennem de tilsluttede Organisationer at udstede Vandrekort.

e) at skabe Overenskomster med tilsvarende Organisationer i Udlandet om gensidig Adgang til Ungdomsherbergerne,

f) gennem en Rejseafdeling at skaffe de tilsluttede Organisationers Medlemmer gode og billige Rejsevilkaar i Ind- og Udland.

For at have Adgang til Ungdomsherbergerne skal man være Indehaver af et Vandrekort, som altsaa nu kan udstedes af Forbundet.

Vandrekortene deles i tre Kategorier: Enkeltvandrekort — Førerkort — Familiekort. — Enkeltvandrekort og Førerkort koster 2 Kr. og Familiekort 50 Øre. Kortenes Gyldighed er fra den 15. December Aaret før dets Paalydende til den 15. Januar Aaret efter dets Paalydende — naar det er forsynet med Aarsmærke.

Alle nødvendige Oplysninger om Anskaffelse, Fornyelse og Annullering af Vandrerkort, om Ungdomsherbergerne o. s. v. gives beredvilligt gennem Afdelingernes og Ungdomsgruppernes Ledelser. Vi opfordrer vore Medlemmer til at benytte sig af dette værdifulde Medlemsskab i Herbergs-Ringen ved gennem Afdelinger og Ungdomsgrupper at bestille og forny Vandrekort m. m.

Den nye Lærlingelov.

For Medlemmer, der ønsker at lære den nye Lærlingelovs Bestemmelser og Virkninger nærmere at kende, kan der ved Henvendelse til Afdelingen eller Ungdomsgruppen oprettes kortvarige Studiekredse med dette Emne. Den nye Lærlingelov betyder paa saa mange Omraader Fremskridt og Opfyldelsen af vore Krav, at ikke alene enhver Kammerat, der er underkastet Lovens Bestemmelser, men ogsaa udlærte Kolleger bør kende Lovens Rækkevidde, saaledes at man kan vejlede vore unge Standsfæller og disses Forældre og Værger.

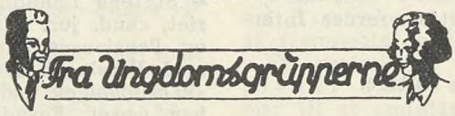

Aarhus. Fredag den 10. Februar Kl. 20,15 i Amaliegade: Lysbilledforedrag af Lederen af »Jyllands Dekorationsskole«, Herr Osw. Lings. Emne: »Det moderne Salgsvindue«. — **Søndag den 13. Februar** deltager vi i Horsens Ungdomsgruppes Fest. Nærmere Oplysninger hos Ungdomslederen, Tlf. 7339, og under Rubrikken »Faglig Ungdom« i »Demokraten«. — **Søndag den 27. Februar Kl. 10 pr.:** Besøg paa Aarhus Brandstation, Gl. Munkegade. Benyt Chancen til at se denne interessante Institution. Desuden afholdes i Februar Maaned et stort Møde angaaende Lukkeloven. Nærmere gennem Dagspressen. Mød talrigt til Ungdomsgruppens Arrangementer.

Bornholm. Klubaften afholdes hver Onsdag i Afholdshotellets lille Sal. Der forefindes forskellige Spil m. m. Den 6. deltager vi i Afdelingens Agitationsfest i »Strien«. Agitér for Festen. Mød op.

Esbjerg. Torsdag den 3. Februar Kl. 20,30 pr.: Amatøraften. — **Torsdag den 10. Februar Kl. 20,30 pr.:** Hvorledes kommer H. K. paa Linie med andre Fagforeninger? Indledning: Robert Larsen. — **Torsdag den 17. Februar Kl. 20,30 pr.:** Start fra Ungdomshjemmet. Besøg paa Centralbiblioteket. — **Torsdag den 24. Februar Kl. 20,30 pr.:** Fastelavnsfest.

Fredericia. Søndag den 13. Februar deltager vi i Middelfart Afdelings Fastelavnsfest. Medlemmer, der ønsker at deltage, bedes tegne sig paa Kontoret eller hos Bestyrelsesmedlemmerne. Pris Kr. 2,00, som skal erlægges ved Tegningen, heri indbefattet Rejse, Entré og Kaffe. Sidste Frist Fredag den 4. Februar Kl. 20. — **Søndag den 20. Februar:** Cykletur til Broen. Afgang fra Kontoret Kl. 9 pr. Frokost medbringes. Leder: Kaj Christensen.

Hjørring. Ungdomsgruppens paabegyndte ugentlige Aftener med Bordtennis, Bob o. l. er efter Nytaar blevet fortsat med samme gode Tilslutning som fra Begyndelsen. Forhaabentlig vil dette bidrage til, at Medlemsantallet i Ungdomsgruppen stadig forøges.

Holstebro. Saa tages der fat igen! **Torsdag den 17. Februar** afholder Ungdomsgruppen Filmsaften paa Hotel Postgaarden med Tale af Formand Tage Hansen. — **Torsdag den 24. Februar:** Agitationsmøde sammesteds med interessant Indhold. Endelig afholder Afdelingen **Lørdag den 5. Februar** en Fest for Medlemmerne med forskellig Underholdning og Dans. Mød talrigt.

Horsens. Søndag den 13. Februar Kl. 20: Vinterfest paa »Heimdal«, Bal, fælles Kaffebord, Sketch m. m. — Ungdomsgrupperne i Aarhus, Silkeborg og Odder inviteres, og vi venter, at de møder talrigt op. Entréen er Kr. 1,25, alt iberegnet. Billetter kan afhentes paa Kontoret senest den 10. Febr. — **Fredag den 18. Kl. 20½:** Møde paa Munchs Hotel. Journalist Arne Jørgensen taler om den soc. Presses Betydning. Debat. — **Fredag den 25. Kl. 20½:** Vi prøver hinandens Intelligens, Iagttagelse og Hukommelse???

København: Program for Februar Maaned: Tirsdag den 1.: Foredrag om Bornholm med Forevisning af den nye Bornholmsfilm. — **Onsdag den 2.:** Diskussionsaften: Hvad fik du ud af det? Indleder: Ernst Olsen. — **Tirsdag den 8.:** Foredrag af Henry Fetterlein: Vore Skatter. — **Onsdag den 9.:** Diskussionsaften: Er Spørgsmaalet Weekend gennemførligt. Indleder: Vald. Haahr. — **Tirsdag den 15.:** Diskussionsaften: Kvinden og Organisationsarbejdet. Indleder: Fru Thyra Ravnbo. — **Onsdag den 16.:** Foredrag af Heintz Møller: Den tyske Fagbevægelse før og under Hitler. — **Tirsdag den 22.:** Foredrag af Dr. J. Adolph Frederiksen: Hvorledes holder jeg mig sund? — **Onsdag den 23.:** Diskussionsaften: Hvorledes anvender jeg min Fritid. Indleder: Kurt Aabye. **Mandag d. 28. Kl. 20:** Stor Fastelavnsfest i Webers Selskabslokaler, Linnesgade 25. Underholdning, fælles Kaffebord, Dans. Pris Kr. 1,25. — Billetter skal være afhentet senest Fredag den 25. Februar.

Nakskov. Onsdag den 2. Februar: Foredrag ved Lærer H. C. Andersen. Emne: Reklame. Kommuneskolen. — **Søndag den 6. Kl. 20:** Revy, Pakkefest og Bal. Hotel Skandinavien (Cirkulære senere). — **Onsdag den 9. Kl. 20,15:** Klubaften. — **Onsdag den 16. Kl. 20,15:** Munter Aften. — **Søndag den 20. Kl. 14:** Tur i Byen. Mødested: Axeltorvet. — **Onsdag den 23. Kl. 20,15:** Klubaften.

Nykøbing F.: Ungdomsgruppen indbyder til Fastelavnsfest med Musik, Prolog, Tale, Revy, Dans og mange Overraskelser paa Industribygningen. — **Søndag den 13. Februar Kl. 20:** Reservér Dagen til en fornøjelig Oplevelse sammen med andre Kolleger.

Næstved. Den 18. November afholdt Ungdomsgruppen sin halvaarlige Generalforsamling paa »Bygningen« med følgende Dagsorden: 1. Valg af Dirigent, 2. Forhandlingsprotokollen, 3. Beretning, 4. Valg, 5. Agitationen, 6. Eventuelt. Der var mødt ca. 20 Medlemmer. Forhandlingsprotokollen oplæstes, hvorefter der aflagdes en kort Beretning fra Sommerens Arrangementer. Valgene var Genvalg. — Under Punkt 5 Agitationen drøftedes det, hvorledes den bedst skulde drives, og det vedtoges at gaa frem efter det samme System som hidtil med den personlige Agitation. Ungdomsgruppelederen opfordrede Medlemmerne til at møde op ved Klubaftenerne, hvor der baade var arrangeret Bordtennis og Turnering i Bobspil m. m. — Da der ikke var flere, der ønskede Ordet, hævedes Generalforsamlingen.

Roskilde. Onsdag den 2. Februar: Klubaften i Kontorlokalet. — **Søndag den 6. Februar:** Vinterfest paa »Fjordvilla« for Afdelingen og Ungdomsgruppen. — **Onsdag den 9. Februar:** Klubaften i Kontorlokalet med fagligt Foredrag Kl. 20. — **Søndag den 20. Febr.:** Vandretur. — **Onsdag den 23. Februar:** Fastelavnsfest med Pakkeauktion i Kontorlokalet Kl. 20¼. — Gør det til en Regel hver Onsdag at komme til Ungdomsgruppens Klubaften, hvor alle nye Ugeblade er fremlagte, og hvor vi sludrer hyggeligt sammen over en Kop Kaffe, der kun koster 25 Øre.

Udgivet af Forbundet. — Ansvarsh. Red. **Julius Hansen**, Vestre Boulevard 43, Kbhvn. V. — Trykt hos **Anton M. Jensen**, Admiralgade 24, Kbhvn. K.

Dansk
Handels-og Kontormedhjælper Tidende

Nr. 3 — 1. MARTS 1938 — 38. Aargang

Svensk Forslag om 48 Timers Arbejdsuge for Medhjælpere.

BORTSET fra Finland har man i de nordiske Lande ikke haft nogen Art af Lovbestemmelser om Arbejdstidens Længde for Handels- og Kontormedhjælpere og dermed ligestillede. Den eneste Form for Regulering af Arbejdstiden for Medhjælpere, der ikke er omfattede af kollektiv Overenskomst, er sket gennem Lukkelovgivningen, idet en Afkortning af Forretningernes Aabningstid ogsaa i meget stor Udstrækning betyder en Forkortelse af Medhjælpernes Arbejdstid. Men Lukkeloven indeholder ikke et eneste Ord om, hvad Medhjælpernes Arbejdstid er, saaledes at der ikke i Loven har været nogen Hindring for, at Medhjælperne har kunnet fortsætte Arbejdet bag den lukkede Butiksdør.

I 1930 vedtog den internationale Arbejdskonference i Genève en Konvention om Handels- og Kontormedhjælpernes Arbejdstid, der fastsattes til 48 Timer pr. Uge, men denne Konvention er trods Opfordringer fra Medhjælperforbundene i de nordiske Lande, ikke forelagt til Ratificering i nogen af disse.

Paa Baggrund heraf maa ses de nordiske Medhjælperforbunds Bestræbelser gennem Aarene paa at faa Lukkelovgivningen ændret og Lukketiden fastsat til et stadigt tidligere Tidspunkt. Kun ad den Vej var det — indirekte — muligt lovgivningsmæssigt at opnaa en Nedsættelse af Medhjælpernes Arbejdstid.

Naturligvis staar det Forbundets Ledelse klart, at der er naturlige Grænser for en Fortsættelse ad denne Vej. Der maa selvfølgelig være Plads for og Tid til at sælge og købe i en rimelig Del af Dagen. Forbundet mener dog ikke, at man endnu er gaaet for vidt og ejheller, at man ved de for nylig fremsatte Krav til en Revision af Lukkeloven med Henblik paa Indførelse af Week-end for Butikspersonale har overskredet denne Grænse.

De samme Problemer, som gør sig gældende her i Landet paa dette Omraade, har ogsaa været fremme i Sverige, og i 1935 nedsatte den svenske Regering en Kommission til Undersøgelse af Spørgsmaalet om en lovmæssig Regulering af Arbejdstiden for Handels- og Kontormedhjælperne samt af de Spørgsmaal, der iøvrigt havde Forbindelse med Lovgivningen paa dette Omraade.

Kommissionen, der nu har afgivet Betænkning, har drøftet baade Spørgsmaalet om at forkorte Arbejdstiden gennem en Ændring af Lukkeloven ved Fastsættelse af tidligere Lukketider og Spørgsmaalet om en særskilt Arbejdstid for de i Detailhandelsvirksomheder beskæftigede.

Overvejelserne er resulterede i, at Kommissionen ikke stiller Forslag om nogen Indskrænkning i Forretningens Aabningstid, der fortsat kan lægges mellem Kl. 8 og Kl. 19 paa alle Ugedage (ogsaa Lørdag). Derimod har Kommissionen udarbejdet et Forslag til Lov om Arbejdstiden i Detailhandelen og i visse andre Virksomheder.

Forslaget har den Svaghed, at Loven kun skal gælde for Detailforretninger, der beskæftiger mindst to ansatte, og desuden omfattes Medlemmer af Arbejdsgivernes Familie ikke af Lovens Bestemmelser. Svenska Handelsarbetareförbundet har med Rette skarpt kritiseret disse Punkter, der vil gøre Loven illusorisk for mange Medhjælpere og som vil favorisere de ganske smaa Forretninger i Konkurrencen.

For de Virksomheder, der omfattes af Loven gælder, at den omfatter alle de ansatte, ogsaa Kontorfolk, Bude og Arbejdere, for saa vidt deres Arbejdstid ikke i Forvejen er reguleret ved almindelig Lov. For Forretningsledere og andre overordnede, samt Handelsrejsende, gælder Loven ikke, og ligeledes er Kontormedhjælpere, der ikke er ansat

i Detailhandelen, helt udenfor Loven, et Forhold, som ligeledes skarpt kritiseres af det svenske Forbund.

Loven gaar iøvrigt ud paa, at den effektive Arbejdstid fastsættes til højst 48 Timer pr. Uge, dog saaledes, at der kan tillades en længere daglig Arbejdstid paa ikke udover 10 Timer daglig og 54 Timer pr. Uge, naar blot den sammenlagte Arbejdstid indenfor et Tidsrum af højst 8 Uger ikke strækker sig ud over et samlet Timetal, der svarer til 48 Timer pr. Uge.

Loven aabner dog Adgang til højst 4 Timers Overarbejde pr. Uge til Betjening af Kunder, der befinder sig i Butiken ved Lukketid, samt til Tilrettelæggelses- eller Oprydningsarbejde, som nødvendigvis maa udføres udenfor Arbejdstiden af Hensyn til Virksomhedens uhindrede Gang.

Derudover kan Arbejdsgiverne, hvis det skønnes nødvendigt, kræve udført indtil 48 Timers Overarbejde i Løbet af 4 Uger, men tilsammen højst 260 Timer paa et Aar, og endelig kan der efter Tilladelse af Arbejdsraadet i paatrængende Tilfælde gives Tilladelse til yderligere Overarbejde, men højst 150 Timer pr. Aar.

Disse Overarbejdsbestemmelser gør Værdien af den foreslaaede ordinære Arbejdstid højst problematisk, thi de fire Timer ugentlig kan man sikkert regne med vil blive udnyttede, saaledes at Arbejdstiden forlænges til 52 Timer pr. Uge, i Særdeleshed da der ikke er fastsat Bestemmelser om nogen Betaling herfor i Modsætning til det øvrige tilladte Overarbejde, for hvilket der skal ydes en særskilt Overarbejdsbetaling, der mindst skal være 25 pCt. højere end den sædvanlige Løn.

Kommissionsforslaget indeholder endvidere den Bestemmelse, at der efter 8 Timers Arbejde i Døgnet, skal gives en sammenhængende Hviletid i Arbejdstiden paa mindst 1 Time, der dog efter gensidig Aftale kan ombyttes med to Hvilepauser paa tilsammen mindst 1¼ Time. I Hviletiden er Medhjælperne helt frie og har Tilladelse til at forlade Arbejdspladsen.

I hver Butik skal findes Siddepladser, beregnet for Medhjælperne, og hvilke disse har Ret til at benytte i den Udstrækning, Arbejdet tillader.

Som det er nævnt, kritiserer Svenska Handelsarbetareförbundet flere af Forslagets Bestemmelser; dette gælder ogsaa Bestemmelserne om Overarbejde — og Forbundet agter at fremsende en Protest og Krav om Ændringer paa disse Omraader. En Gennemførelse af Forslaget vil dog utvivlsomt for store Dele af Medhjælperne være et Fremskridt, da Butiksmedhjælpernes Arbejdstid, der nu følger Forretningstiderne, er fra 11-15 Timer daglig, hvortil kommer ubetalt Overarbejde i stor Udstrækning.

Hvorvidt man i Danmark, hvor en Kommission er under Forberedelse vil følge den samme Vej som i Sverige og foreslaa en Arbejdstidslov for Medhjælperne, fremfor at ændre ved Lukkebestemmelserne, kan ikke paa dette Tidspunkt vides. Vi kunde tænke os, at Principalerne nærede Ønske om fortsat at gaa Lukkelovs-Vejen, medens paa den anden Side Medhjælperne er interesserede i en Arbejdstidslov. Det vil da afhænge af Principalernes Forhandlingsvilje med Hensyn til Week-end Spørgsmaalet, om der er Mulighed for at opnaa Enighed om en Revision af Lukkeloven eller om Forbundet skal tvinges til at føre Kravet om en Arbejdstidslov frem i første Række.

Bevar Medlemsretten!

Al Kontingent til og med Marts Maaned skal ifølge Lovene være indbetalt senest den 1. April, da Medlemsretten i modsat Fald fortabes!

■

Disse Bestemmelser er Forbundets Ledelse pligtig til at rette sig efter, saaledes at de Medlemmer, som efter denne Dag staar i Restance — selv for en enkelt Maaneds Kontingent — ikke blot mister alle Medlemsrettigheder, men ogsaa slettes som Medlem.

■

Ved at gøre opmærksom herpaa opfordrer vi indtrængende de Medlemmer, der ikke er fuldt à jour med deres Kontingent, om at drage Omsorg for, at al Restance indbetales senest Fredag den 1. April, saa Medlemsskabet og de opnaaede Rettigheder kan bevares.

■

Det Kontingent, der erlægges til vor Organisation, er saa lavt sammenlignet med andre faglige Forbunds Kontingent, at Restance skulde kunne undgaas. Men har Forholdene medført, at man er kommet bagud, saa maa dette nu berigtiges for at undgaa de Konsekvenser, som Lovene foreskriver.

■

En Organisation kan kun være handledygtig og resultatskabende, naar Medlemmerne gør deres Pligt og punktlig overholder deres Forpligtelser, paa samme Maade som de kan forlange deres Ret punktlig opfyldt i paakommende Tilfælde. Derfor maa vi alle gøre vor Pligt, bringe eventuelle Restancer ud af Verden og hjælpe med til, at Sletningernes Antal bliver saa faa som mulige. —

■

Der er ogsaa noget ærgerligt ved at blive slettet for Restance og saaledes miste de Rettigheder, man igennem Aar har betalt for at opnaa, og som man hvad Dag som helst kan faa Brug for. Og er man først slettet, er det ikke saa lige en Sag at blive optaget igen, bortset fra at de tidligere erhvervede Rettigheder er tabt.

■

Alt taget i Betragtning, bør man i egen som i Organisationens Interesse bringe sin Restance ud af Verden senest den 1. April og bevare sit Medlemsskab.

De økonomiske Forhold i 1937.

Statistisk Departement har som sædvanlig ved Aarsskiftet udsendt en statistisk Oversigt over den økonomiske Udvikling, der er foregaaet her i Landet i 1937. Vi gengiver heraf nogle Uddrag.

OVERSIGTEN over Industriens Forhold viser for det første, at den gennemsnitlige Arbejdsløshed for samtlige organiserede Arbejdere var 21 9 i 1937 mod 19,3 i det foregaaende Aar. Den siden 1932 stadig nedadgaaende Bevægelse i Arbejdsløshedsprocenten er saaledes blevet afbrudt i det forløbne Aar.

Af Oversigten ses endvidere, at Byggefagenes Arbejdsløshed er forøget mest, men ogsaa de øvrige industrielle Fag havde en større Arbejdsløshed ved Aarets Slutning end ved dets Begyndelse i Forhold til de tilsvarende Tidspunkter det foregaaende Aar. Jernindustrigruppen laa dog paa samme Niveau, og Gruppens Gennemsnitstal for Aaret var lidt lavere end Aaret før.

Statistiken over Beskæftigelsesforholdene i Industrien omfatter al industriel Virksomhed med Undtagelse af Møbelindustri, Byggefag, Jordarbejder o. l., Mejerier, Elektricitets- og Gasværker. De medregnede Industrier svarer til den aarlige industrielle Produktionsstatistik og beskæftigede i 1937 gennemsnitlig ca. 170.000 Arbejdere eller knap Halvdelen af de Arbejdere, der indgaar i Arbejdsløshedsstatistiken. Det maa dog bemærkes, at disse Industriers Chauffører m. m. (ca. 5000), Hjemmearbejdere (ca. 6000) samt Funktionærer og Kontorpersonale ikke er medregnet.

Det fremgaar af Tabellen, at Beskæftigelsen i Industrien ved Udgangen af 1937 laa paa lignende Højde som ved samme Tid Aaret før, men Gennemsnittet for hele Aaret bliver væsentligt højere end for 1936 paa Grund af Arbejdsstandsningen i dette Aar.

For Byggefag, Haandværksfag m. m. findes ikke tilsvarende Oplysninger om Beskæftigelsen. For Byggefagenes Vedkommende fremgaar det, som foran nævnt, af Arbejdsløshedsstatistiken, at disse Fags Arbejdsløshedsprocent forøgedes mere i 1937 end Industrifagenes Arbejdsløshedsprocent. Et saadant Forhold gælder formentlig ogsaa for Beskæftigelsen. Til Belysning af Forskellen mellem Bevægelsen i Beskæftigelsen og i Arbejdsløshedsprocenten anføres iøvrigt følgende Tal fra Arbejdsløshedsstatistiken:

Gennemsnit for Aaret	Arbejdsløshedsprocent	Antal organiserede Arbejdere	Heraf beskæftigede
1932	31,7	313.867	214.371
1933	28,8	338.161	240.771
1934	22,1	369.915	287.794
1935	19,7	386.080	310.022
1936	19,3	407.614	328.945
1937[1])	ca. 21,9	ca. 433.600	ca. 338.500

1) Foreløbige Tal.

Det ses af Oversigten, at der trods den stigende Arbejdsløshedsprocent som Følge af en Forøgelse i Medlemstallet paa 26.000 samtidig endog var nogen Opgang i Antallet af beskæftigede.

Trods Landbrugets betydeligt bedrede Produktionsforhold viser Oversigten over Landbrugets Arbejdskraft, at der ogsaa i 1937 har været en Nedgang i Antallet af beskæftigede Helaarsarbejdere, nemlig fra 297.258 i 1936 til 292.103 i 1937. Nedgangen falder paa alle Grupper af Landarbejdere med Undtagelse af Gruppen Midlertidig Medhjælp, hvor der har fundet en mindre Stigning Sted, ligesom fra 1935 til 1936.

Fra November 1936 til November 1937 er Industriens Produktionsindeks faldet fra 132 til 131 med Maksimum i Maj (138) og derefter Nedgang Resten af Aaret. Tager man Aaret som Helhed, er det samlede Produktionsindeks steget fra 130 i 1936 til 134 i 1937, men Nedgangen i den sidste Del af Aaret har bevirket, at Indekset som nævnt laa lavere ved Aarets Udgang end ved Udgangen af det foregaaende Aar. Den Afbrydelse i Industriproduktionens Stigning siden 1932, der sporedes Tegn til i 1936, har saaledes givet sig ret tydeligt til Kende i 1937.

De foregaaende Aars Stigning i Industriens Eksportproduktion er fortsat i 1937. Da den samlede Eksport kun er angivet i Værdi, i Modsætning til Produktionsindeksets Mængdeangivelse, lader det sig ikke gøre at angive, hvor meget af Stigningen der skyldes Prisstigning, men det kan dog fastslaas, at en væsentlig Del af den meget betydelige Forøgelse af Eksportværdien, som har fundet Sted, nemlig fra 278 Mill. Kr. i Jan.—Novbr. 1936 til 354 Mill. Kr. i det tilsvarende Tidsrum i 1937, skyldes forøgede Kvantiteter. Blandt de vigtigste Eksportvarer har der saaledes været stærk Mængdestigning for Skibe og forskellige Maskiner, saaledes Cementmaskiner, Elektromotorer, Køleanlæg o. l. Olieindustriens Eksport af Olie er vokset med ca. 15 pCt. Endvidere findes en Række Produkter med stærk Eksportstigning i 1937, hvoraf kan nævnes Sukker, Kryolit og Kasein, som alle viser Fordobling.

— — —

Oversigten over Handel og Samfærdsel viser, at Værdien af Landets samlede Indførsel for 1937 kan anslaas at ville blive godt 200 Mill. Kr. større end Aaret forud, og Udførselsværdien vil formentlig stige noget lignende. Merindførselen skulde herefter blive omtrent som i 1936, godt 100 Mill. Kr. Merindførselen er i alt væsentligt fremkommet i Aarets første Halvdel, medens Ind- og Udførselen i Aarets sidste Halvdel maa antages at have været omtrent lige store. Dette skyldes dels den lille Høst i 1936, der medførte en betydelig Mangel paa Foderstoffer i Høstaaret 1936/37, hvorfor Indførselen af Foderkorn i denne Periode var ca. 5 Mill. hkg større end i den tilsvarende Periode Aaret før, og dels Prisudviklingen. I Begyndelsen af Aaret 1937 steg Priserne paa de indførte Varer stærkt, uden at Udførselsvarerne fulgte med i Prisopgangen. Paa den anden Side steg Priserne paa vore vigtigste Eksportvarer stærkt i Aarets sidste Maaneder, samtidig med at Stigningen for Importvarernes Vedkommende standsede, hvilket stærkt medvirkede til at skabe den forholdsvis gunstige Balance i Slutningen af Aaret, der har forbedret Landets Valuta-Stilling. Hertil medvirkede ogsaa de høje Fragtrater.

— — —

Statistisk Departement slutter sin Bedømmelse af Udviklingen i 1937 med følgende Udtalelse om den økonomiske Situation ved Indgangen til det nye Aar:

De foran meddelte Oversigter giver ogsaa Indtryk af, at ved Overgangen til 1938 mødtes to Bevægelser i Danmarks Erhvervsliv, hvoraf den ene er den væsentlige Forbedring i Betalingsforholdene overfor Udlandet og den anden den nedadgaaende Linie i forskellige Industriers Produktionsvirksomhed og da navnlig i Byggevirksomheden, selvom Antallet af beskæftigede organiserede Arbejdere var noget højere ved Aarets Udgang end ved dets Begyndelse. Denne Nedgang skyldes ikke blot de omtalte Eftervirkninger af de vanskelige Forhold ved Aarets Begyndelse, men ogsaa den Prisnedgang, der begyndte i Foraarsmaanederne, og som ligesom ved tidligere Omslag af lignende Art gjorde Bygherre, Producenter og Mellemhandlere tilbageholdende i Forventning om yderligere Prisnedgang. Som det nærmere er paavist, kan det næppe være Indførselen udefra, der har fremkaldt Indskrænkningerne, idet der i hvert Fald ikke som Helhed har været nogen Indførselsstigning.

De gunstige Virkninger af Bedringen i Landbrugets Produktionsbetingelser, af Prisstigningen paa Eksportvarerne og af den gunstige Skibsfartskonjunktur har dog ved Aarets Udgang endnu ikke givet sig synligt Udslag i de foran anførte statistiske Rækker for de øvrige Erhverv og Pengeinstitutterne; Tallene for Indskud i Banker og Sparekasser viser saaledes ingen Fremgang i Aarets Løb, og hvis der har været stigende Efterspørgsel efter forskellige Varer, viser Oversigterne, at modgaaende Bevægelser har mere end opvejet Stigningen, saaledes at der i Aarets sidste Halvdel var en paaviselig Nedgang i Produktionsindekset. Nævnes maa det dog, at Danmarks Nationalbank ved et begyndende Obligationskøb i Aarets sidste Maaneder har støttet Obligationernes Kursniveau, og at Bankerne i det hele har afgivet et mindre Beløb af Obligationer til Markedet end Aaret før.

De økonomiske Forhold ved Indgangen til det nye Aar er saaledes vanskelige at bestemme; men hvis Priserne paa vore Udførselsvarer og Fragtraterne kan holde en Tid endnu, synes dette i Forbindelse med den Styrke, der er opnaaet for Valutabalancen i Løbet af det sidste halve Aar, at maatte afgive et tilforladeligt Grundlag for den økonomiske og beskæftigelsesmæssige Udvikling her i Landet i den nærmeste Tid.

Paaskeferien

bør tilbringes paa H. K.s Strandhus, Karlslunde. — Bestillinger paa Paaskeophold modtages gennem Hovedkontoret, Vestre Boulevard 43, København V. Tlf. 143 — 8143 — 12143.

Direktør Marius Vibæk død.

DEN 26. JANUAR afgik Direktør for Købmandsskolen i København, Marius Vibæk, ved Døden, 64 Aar gammel. Døden skyldtes en Lungebetændelse, der indtraadte efter en Blindtarmsoperation.

Marius Vibæks Navn er kendt overalt indenfor Handelsverdenen, knyttet som det er til 32 Aars Virksomhed for Handelsungdommens Uddannelse. Vibæk stod som Lederen af den Skolevirksomhed, som i København drives af »Foreningen til unge Handelsmænds Uddannelse«, og han var den, der udbyggede Undervisningen i Forhold til det voksende Elevantal og de stedse stigende Krav.



Marius Vibæk.

Oprindelig var det »Købmandsskolen«, Direktør Vibæk helligede sine Kræfter, og han skabte her Kvindeskolen paa Julius Thomsens Plads. Senere gennemførte han Oprettelsen af Handelshøjskolen, der nu er omdøbt til »Den handelsvidenskabelige Læreanstalt«, og desuden fik han Ledelsen af »Niels Brocks Handelsskole«, da Grosserer-Societetet overdrog denne Skole til »Foreningen til unge Handelsmænds Uddannelse«.

Marius Vibæk havde ypperlige Evner som Leder og Organisator, der forstod, hvad Handelsstanden til enhver Tid havde Brug for paa Uddannelsens Omraade, og han ejede baade Initiativ og Energi nok til at føre sine Idéer frem til Virkeliggørelse.

Handelsuddannelsen i Danmark har i Marius Vibæk mistet en god Støtte, og det vil sikkert blive svært at erstatte hans Indsats paa dette Omraade.

Julius Hansen.

Lovforslag om Ferie med Løn.

VED Rigsdagens Aabning i Oktober 1937 trak Statsminister Stauning Retningslinierne op for Rigsdagsarbejdet i Samlingen 1937/38 og bebudede her flere Lovforslag af stor Værdi for Arbejderklassen. Et af disse Forslag angik Ferie for Lønarbejdere. Forslaget herom er nu udarbejdet og blev fremsat i Folketinget af Socialminister Ludvig Christensen den 8. Februar.

12 Dages Ferie til alle Arbejdere.

Forslaget tilsikrer enhver Arbejder, Funktionær eller Medhjælper i offentlig og privat Virksomhed Ret til en aarlig Ferie med Løn. Der ydes 1 Dags Ferie for hver Maaned, den paagældende har arbejdet i Tiden 1. April til 31. Marts. I de Tilfælde, hvor Arbejdet i en Virksomhed har været af kortere Varighed end 1 Maaned, sættes Ferieretten i Forhold til Beskæftigelsens Længde. Dog regnes der ikke med Arbejde af kortere Varighed end 6 Arbejdsdage. For Løsarbejdere, der kan have vanskeligt ved at opfylde dette Krav om 6 Dages Arbejde i samme Virksomhed (f. Eks. Havnearbejdere), kan Socialministeren fastsætte Reglerne for Arbejdernes Adgang til at opnaa Ferieret.

Som Afbrydelse af Tjenesten skal ikke anses Fraværelse fra Arbejdet paa Grund af Sygdom, Ulykkestilfælde, tvungen Militærtjeneste, midlertidig Arbejdsstandsning af driftsmæssige Hensyn og Ferie i Medfør af Ferieloven, samt Fraværelse fra Arbejdet, der har været nødvendigt i Anledning af Fødsel, men Feriens Varighed sættes i Forhold til Beskæftigelsestiden og Feriegodtgørelsen.

Den aarlige Ferie vil saaledes blive paa 12 Arbejdsdage for alle Arbejdere, der har været beskæftiget hele Aaret paa en eller flere Arbejdspladser. Loven indeholder dog en Overgangsbestemmelse, hvorefter Ferien i 1939 ansættes til 9 Dage, og for de Fag, der hidtil ikke har haft Ferie, 6 Dage. Men fra 1940 bliver Lovens Bestemmelse om 12 Dages Ferie for et helt Arbejdsaar fuldt effektiv for alle af Loven omfattede Grupper.

Feriegodtgørelsen 4 pCt. af Lønnen.

Ferien skal gives i Sammenhæng i Tiden mellem 2. Maj og 30. September. I Ferien tilkommer der hver ferieberettiget Arbejder en Feriegodtgørelse paa 4 pCt. af den udbetalt Løn (dog ikke af Overarbejdstillæg o. lign.). Feriegodtgørelsen udredes alene af Arbejdsgiverne og udbetales, naar Ferien holdes. Hvor ikke Feriegodtgørelsen garanteres eller udbetales af den faglige Organisation, Virksomheden henhører under kan dette Spørgsmaal ordnes gennem et Feriemærke-System og et fælles Feriefond. I dette Tilfælde maa Arbejdsgiveren udlevere Feriemærker til Arbejderne, som, naar Ferien holdes, mod Aflevering af Mærkerne faar udbetalt sine Feriepenge.

Lovforslaget indeholder en Række Detailbestemmelser, hvoraf enkelte har Krav paa at blive nævnt. Det er saaledes udtrykkeligt fastslaaet, at Loven ikke medfører nogen Indskrænkning i en videregaaende Ferieret, hvad enten denne Ret er fastsat ved Lov, Overenskomster eller blot Sædvane. Det er ligeledes bestemt, at Loven ikke blot giver Ferieret, men ogsaa Pligt til at holde Ferie det Antal Dage, som Ferieretten omfatter. Det er ogsaa forudset, at enkelte kunde lade sig friste til at tage andet Arbejde i Ferietiden; sker dette, fortabes imidlertid Retten til Ferieløn for hele Ferieperioden. Endelig er det fastslaaet, at enhver Aftale, hvorved der gives Afkald paa Ferieretten er ugyldig. Overtrædes denne Bestemmelse, straffes Arbejdsgiveren med Bøde. Overdragelse af Feriemærker er forbudt og straftes ligeledes med Bøder.

Deling af Ferien.

For Landarbejdere indeholder Forslaget den Bestemmelse, at Ferieretten opnaas efter mindst 25 Dages Arbejde i samme Virksomhed i Løbet af Arbejdsaaret. For at undgaa den Ulempe, det vil kunne medføre, om Landbrugets Arbejdere skal have 12 Dages Ferie i Sommertiden, er der aabnet Adgang til, at Ferien kan deles, dog saaledes at mindst 6 Dage skal gives i Sammenhæng. I Tilfælde, hvor en Landarbejder har Krav paa mere end 6 Dages Ferie, behøver saaledes kun de 6 Dage at falde i Tiden 2. Maj—30. September.

I andre Sæsonfag, eller hvor det af andre Grunde vil være til aabenbar Ulempe at lægge hele Ferien i Sommertiden, kan Direktøren for Arbejds- og Fabrikstilsynet efter Forhandling med Fagets Arbejder- og Arbejdsgiverorganisationer give Tilladelse til, at Ferien deles og gives udenfor Tidsrummet 2. Maj—30. September.

Undtagelsesbestemmelser.

Loven omfatter ikke Personer, der henhører under Lovgivningen om Statens Tjenestemænd eller under Lærlingeloven, ligesom Loven ikke kommer til Anvendelse i Tilfælde, hvor der ved Lønningsregulativer er tilsikret Personer, der beskæftiges af Staten eller af en Kommune, Ferie med Løn, for saa vidt Direktøren for Arbejds- og Fabrikstilsynet skønner, at paagældende Ordning ikke stiller de beskæftigede ringere end de, der omfattes af Ferieloven.

Endvidere kan Socialministeren efter indhentet Udtalelse fra Direktøren for Arbejds- og Fabrikstilsynet bestemme, at Loven ikke skal komme til Anvendelse indenfor Fag eller faglige Omraader, hvor der ved Overenskomst eller Regulativ er sikret de beskæftigede Ferie med Løn efter Regler, der ikke er ringere end Lovens.

Ferielovens Betydning.

Der er ingen Tvivl om, at dette Forslag vil blive hilst med Glæde af alle danske Arbejdere. Praktisk talt er alle, der ikke paa anden Maade er sikret Ferie, omfattet af Lovforslaget og opnaar det uvurderlige Gode, som en Ferie er.

Men foruden at være til Glæde og Berigelse for den enkelte Arbejder, har Ferien ogsaa en beskæftigelsesmæssig Betydning. Behovet og Produktionen bliver jo ikke mindre, fordi Ferie indføres. For hver Dag en Arbejder holder Ferie, maa der da blive en Dags Arbejde for en arbejdsløs Kammerat. Af mange Grunde er der der saaledes Anledning til at nerkende Regeringen for dens Initiativ til Løsning af dette store Spørgsmaal for Arbejderklassen.

Stærk Fremgang og Aktivitet i Norge.

Norges Handels- og Kontorfunksjonærers Forbund har i Aaret 1937 fortsat sin kraftige Medlemsfremgang og har yderligere forøget sin Aktivitet paa det faglige Omraade. Forbundet begyndte Aaret med et Medlemstal paa 12,571 i 109 Afdelinger. I Aarets Løb er der oprettet 20 nye Afdelinger, og Medlemstilvæksten har været 3334, saaledes at der ved Aarets Udgang fandtes et Medlemsantal paa 15,905. Men Forbundet har ikke af den Grund lagt Hænderne i Skødet. Det har sat sig som Maal i Løbet af 1938 at naa op paa 20,000 Medlemmer og har med dette for Øje ladet fremstille forskellige moderne Tryksager, saaledes en Plakat holdt i 4 Farver samt forskelligt andet Agitationsmateriale.

Forbundets Medlemsblad, der ligeledes benyttes i Agitationen, er moderniseret og fremstilles nu i Dybtryk i et overordentlig nydeligt Udstyr.

Men ikke blot medlemsmæssigt er Forbundet naaet frem. Det samme er Tilfældet med Hensyn til de faglige Resultater, der er stærkt forøgede. Først og fremmest maa nævnes Hovedoverenskomsten afsluttet med Norsk Arbejdsgiverforening, og dernæst kan der peges paa, at Forbundet ved Udgangen af Aaret 1937 havde ikke færre end 875 afsluttede og i Kraft værende Overenskomster og 57 gældende Aftaler. Disse Overenskomster omfatter ca. 1850 Firmaer og Virksomheder med ca. 20,000 Personer. Desuden forelaa ca. 97 Lønsager, som ikke var afsluttede. De norske Overenskomster er afsluttede saaledes, at de omfatter alle i Virksomheden ansatte — altsaa ikke blot Forbundets Medlemmer.

I Aarets Løb er der afsluttet et Flertal af Fællesoverenskomster, der omfatter flere eller færre Firmaer paa de forskellige Pladser. Disse Fællesoverenskomster omfatter baade Firmaer, som første Gang har Overenskomst, saavel som Firmaer, der har faaet Overenskomsten fornyet i og med Fællesoverenskomsten.

Det norske Forbund oplyser desuden, at den samlede Fagbevægelse i Januar har sat en faglig Oplysningskampagne i Gang, fordi den vældige Tilgang af nye Medlemmer i de senere Aar har gjort et mere intens Oplysningsarbejde nødvendigt.

Man ønsker derved i første Række at skole og dygtiggøre Medlemmerne og give dem Kundskaber om Fagbevægelsen. Man ønsker bl. a. at gøre de nye Medlemmer klar over, at det økonomiske Grundlag for Overenskomstarbejdet kan ændre sig, hvis den nuværende økonomiske Opgangsperiode ændres af en Nedgangsperiode, og at de talrige Revisioner af Overenskomsterne med Henblik paa at opnaa Lønforbedringer da vil ophøre. Derfor maa det gøres Medlemmerne klart, at en Fagorganisation ikke blot er en samfundsmæssig Lønregulator i gode og daarlige Tider, en Faktor som dæmper Svingningerne i Konjunkturerne, fordi den holder Købekraften mest mulig oppe, men at den ogsaa bygger paa et Idé-Indhold, som gør Fagorganisationen til noget mere end blot og bart en Part i de Overenskomster, som oprettes. Den aandelige Rejsning, som følger i Fagbevægelsens Spor, er saaledes af den allerstørste Betydning for hele Samfundets Kulturliv, som i høj Grad er præget af alle de Goder og Rettigheder, som Organisationernes opbyggende Arbejde har ført med sig.

Arbejdernes Oplysningsforbund i Norge har i den Anledning ladet udarbejde en Studievejledning i Fagforeningskundskab og en i Fagforeningsregnskab og opfordrer kraftigt til Dannelse af Studiekredse. Vort norske Broderforbund oplyser, at hvis der skulde være Vanskeligheder forbunden med at faa udpeget en Studieleder, kan der undervises pr. Korrespondance.

Ved Pladsskifte.

»Medlemmerne bør, forinden nyt Engagement indgaas, rette Henvendelse til Formanden i den By, hvor Pladsen skal tiltrædes. Findes ingen Afdeling paa Pladsen, rettes Henvendelsen til Kontoret.«

Arbejdsgiverforeningens Formand er død.

Ingeniør Julius Madsen, der i ca. 5 Aar har været Formand for Dansk Arbejdsgiverforening, afgik den 29. Januar efter længere Tids Sygdom — 64 Aar gammel — ved Døden.

Forud for Overtagelsen af Formandshvervet i Arbejdsgivernes Hovedorganisation var han Formand for Foreningen af Fabrikanter i Jernindustrien og Medlem af Arbejdsgiverforeningens Hovedbestyrelse, det sidste Aar som 1. Næstformand.

I Julius Madsens Formandstid var der hvert Aar Optræk til Storkonflikter, og disse blev kun afværgede ved Statens Indgriben. I Foraaret 1936 kom Lockouten til Udbrud, men som bekendt blev ogsaa den afsluttet ved Lov.

Ingeniør Jul. Madsen var en stærk Personlighed, der førte Arbejdsgivernes Krav frem med stor Styrke og Udholdenhed. Han viste imidlertid Forhandlingsevne og Forhandlingsvilje, og huskes vil det inden for vort Forbund, at han til Trods for hans afvisende Ord om Overenskomst for Handels- og Kontormedhjælpere dog med Forstaaelse indvilgede i Forhandling om og Afslutning af Hovedoverenskomsten og Tillægsoverenskomsten, der banede Vej for kollektive Overenskomster og for Oprettelsen af »Foreningen af Arbejdsgivere, der beskæftiger Handels- og Kontormedhjælpere«.

Julius Hansen.

Lønarbejdet.

I den forløbne Maaned er der rejst en Række nye Lønsager. Blandt de vigtigste af disse er:

Dansk Speditørforening, København,
A/S Chr. Riegels' Trævarefabriker, Viborg,
A/S Emil Jensen, København, og
Chr. Hansens Sønner, Odense.

Endvidere nævnes:

Roskilde Amts Sygehus,
Amts-Arbejdsanvisningskontoret, Næstved, og
Herlufsholm Sogneraad.

Efter Anmodning fra de paagældende Medlemmer og Afdelinger er en Række Overenskomster opsagt, bl. a. med:

Nakskov Skibsværft,
Odense Staalskibsværft,
Odense Vin Kompagni,
Aalborg Mælkecompagni og
Grosserer Volmer Nielsen, Roskilde.

Antallet af løbende Lønsager er herefter 108.

Der er gennem Arbejdsgiverforeningen afsluttet Overenskomst med:

Danske Købmænds Handels-Aktieselskab, København, og
A/S Bladkompagniet, København.

Af afsluttede kommunale Overenskomster skal først og fremmest nævnes Randers By-raad. Denne Sag har staaet paa i længere Tid og har været meget omfattende som Følge af, at den ikke alene drejer sig om Kontormedhjælperne, men om samtlige Kommunens Funktionærer. Foruden at der for vort Vedkommende opnaaedes Lønforhøjelser, blev Forholdene vedrørende Fastansættelse og Pensionsret betydeligt forbedret. — Desuden er afsluttet Overenskomst med:

Thisted Byraad,
Allinge-Sandvig Byraad,
Ballerup-Maaløv Sogneraad og
Ballerup-Maaløv Sogneraad og

Endelig er der med kooperative Foretagender o. l. afsluttet 7 Overenskomster.

Vore Repræsentanter i Lærlingeraad og Lærlingeudvalg.

I Bladet for den 1. Februar bragte vi en Oversigt over Sammensætningen af Lærlingeudvalgene, der er nedsat efter den nye Lærlingelov. Hosstaaende bringer vi Portrætter af Forbundets Repræsentanter i Lærlingeraadet og i de forskellige Lærlingeudvalg. For hver af Repræsentanterne i Udvalgene er valgt en Suppleant, der deltager i Møderne i Tilfælde af Repræsentantens Forfald.



GUSTAV PEDERSEN.
Lærlingeraadet.



GEORG BAUNSGAARD.
Kolonial.

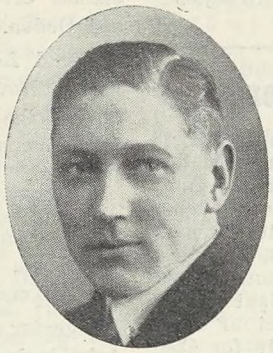

AAGE ERIKSEN.
Kolonial.



VALD. HAAHR.
Kolonial.



HARALD HEIE.
Lærlingeraadet.



H. H. JACOBSEN.
Textil.



H. GEORG ANDERSEN.
Textil.

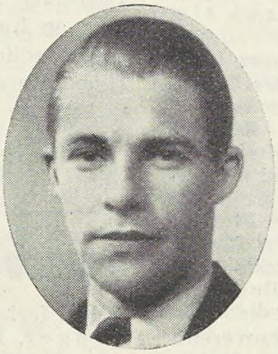

NIELS SCHJØTT LAURSEN.
Textil.



CHR. SKJOLDING.
Isenkram.

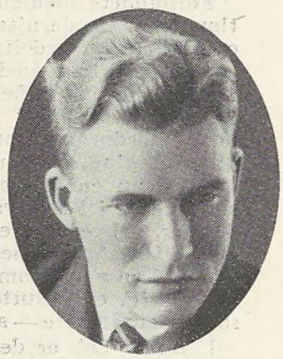

GUNNAR B. GROSEN.
Isenkram.

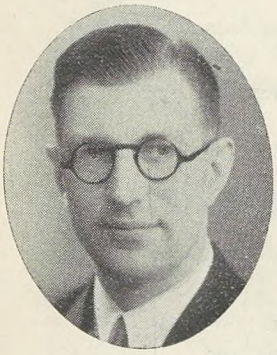

MYLIUS SAABYE.
Isenkram.



HENRY GRAN.
Bog- og Papir.



MICHAEL NIELSEN.
Bog- og Papir.



KNUD HØFFT.
Læder.

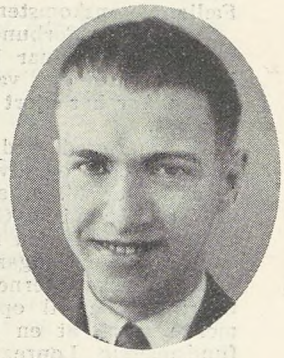

H. RAUN JEPSEN.
Læder.



CHR. SPERLING.
Læder.



VIGGO PEDERSEN.
Kontor.



VILH. JACOBSEN.
Kontor.



CARL JENSEN.
En gros Handel.



H. L. MØRCH.
En gros Handel.

Pristallet.

STATISTISK DEPARTEMENT har offentliggjort Oversigten over Pristalsforskydningerne fra Oktober 1937 til Januar 1938, og disse viser en Stigning paa gennemsnitlig 1 Point til 184, naar Prisniveauet for 1914 lægges til Grund.

Paa Budgettets Hovedgrupper fordeler Udgifterne sig saaledes:

	1935 gnsnl.	Jan. 1937	April 1937	Juli 1937	Okt. 1937	Jan. 1938
	Kr.	Kr.	Kr.	Kr.	Kr.	Kr.
Fødevarer ...	1121	1125	1154	1169	1194	1214
Klæder, Fodtøj						
Vask	458	483	501	503	507	500
Bolig	450	474	474	474	474	484
Brændsel, Belysning	164	173	182	192	195	194
Skatter, Kontingent o. l.	479	492	488	503	511	512
Andre Udgifter	756	761	765	766	771	770
Ialt....	3428	3508	3564	3607	3652	3674

Det i Henhold til Lov om Statens Tjenestemænd af 31. Marts 1931 beregnede Udgiftstal, der for Jan. 1937 blev 2710 Kr., udgør 2853 Kr. for Januar 1938, og Finansministeren har efter Forhandling med Tjenestemandsorganisationerne fremsat Forslag i Folketinget om midlertidigt Tillæg til Tjenestemændenes Lønninger, saaledes at der til alle med en aarlig Løn af 1500 Kr. og derover ydes et Tillæg paa 168 Kr. og til Lønninger derunder 11,2 pCt. Den samlede Udgift for Staten bliver 11 Millioner Kr.

Et Blik udover Verden!

Internationale Medhjælpermøder.

Internationaler Bund der Privatangestellten afholder i Juni og Juli Maaned i Aar forskellige Møder samt Kongres. I Dagene fra 26.—29. Juni afholdes Faggruppemøderne, medens den ordinære internationale Kongres afholdes den 2. og 3. Juli. Mødestedet er Bern i Svejts.

De enkelte Møder afholdes i følgende Rækkefølge:

26. Juni: Handelsmedhjælper-Faggruppen. Som Hovedemne er ansat Butiksmedhjælpernes Arbejdstid.

27. Juni: Faggruppen for Handelsrejsende og Repræsentanter. Hovedemnet er: De Handelsrejsendes og Repræsentanternes retslige Stilling.

28. Juni: Faggruppen for Bank-, Forsikrings- og almindelige Kontormedhjælpere. Her vil P. Kollin, Prag, holde Hovedtalen. Talens nøjagtige Titel vides ikke i Øjeblikket.

29. Juni: Faggruppen for Teknikere o. s. v., et Møde, som vort Forbund kun er interesseret i af almindelig Interesse for Medhjælperbevægelsen.

Som allerede nævnt. afholdes den ordinære internationale Kongres den 2. og 3. Juli, og heri deltager alle de tilsluttede Forbund. Foruden Beretningen angaaende Virksomheden vil der blive behandlet to Hovedpunkter. Geo W. Thomson, London, vil indlede om det betydningsfulde Emne: »Den sociale Betydning af den faglige Medhjælperbevægelse«, medens G. W. Jacobsen, Amsterdam, med sin Tale »Ungdomsproblemet« sikkert vil give Anledning til en Diskussion om det for alle Organisationer saa vigtige Spørgsmaal: Organiseringen af de Unge.

Vort Forbund vil blive repræsenteret ved Forretningsfører Julius Hansen, Hovedkasserer Aksel Olsson og Sekretærerne Viggo Pedersen og Harald Heie.

TYSKLAND.

En Pioner for Medhjælperbevægelsen afgaaet ved Døden.

Max Josephsohn, afgik den 2. Februar i Aar ved Døden i Hamburg kort efter at være fyldt 70 Aar. Josephsohn var en af Stifterne af Medhjælperbevægelsen i Tyskland.

Max Josephsohn var ikke blot Forkæmper for Medhjælpernes faglige Bevægelse paa en Tid, hvor det endnu syntes at være et Vovestykke at være dette, men ved Stiftelsen af Zentralverband der Handlungsgehülfen- und Gehülfinnen den 1. Juli 1897, blev han valgt til dette Forbunds første Formand. Af Zentralverband der Handlungsgehülfen- und Gehülfinnen opstod efter Krigen: Zentralverband der Angestellten.

Max Josephsohn var en meget kundskabsrig Mand og med den bedste socialistiske Overbevisning, for hvilken Overbevisning han paa den mest selvforglemmende og afgjorte Maade gik i Brechen.

Ikke alene nationalt, men ogsaa internationalt var Josephsohn en Pioner for Medhjælperbevægelsen. Da det før Krigen gjaldt om at bringe Medhjælperorganisationerne i international Berøring med hinanden, var Josephsohn straks rede til med den ham egne Hengivenhed at hellige hele sit Arbejde for den internationale Bevægelse.

Den internationale Medhjælperbevægelse vil bevare Mindet om ham.

FRANKRIG.

Kampen er endnu ikke forbi.

Med denne Overskrift beretter I. B. P.

»De Fordele, som de franske Arbejdere og Medhjælpere havde erobret sig i Juni 1936, trues i stadig større Grad ved de stadig stigende Leveomkostninger og de stadig forhøjede Takster for Trafikmidlerne. Arbejdsgivernes Uforstaaenhed overfor Medhjælpernes Stilling og den Vilkaarlighed, hvormed de ser paa Situationen, har i Løbet af December Maaned — Tidspunktet, hvor Kollektivoverenskomsterne udløber — paany foraarsaget en Strejkebølge over hele Landet. Man maa ikke glemme, at det for de franske Medhjælpere ikke udelukkende drejer sig om at erobre nye Fordele, men ligesaa meget om at forsvare deres nuværende Løn- og Arbejdsbetingelser, der i Forbindelse med den almindelige Prisstigning ikke betyder en Fordel, men en paatrængende Nødvendighed. Fra Arbejdsgivernes Side forsøger man selvfølgelig at forhindre ethvert Fremskridt, der kan nedsætte deres Avance. Man forsøger ved en omfattende Propaganda, hvor der ikke spares paa Udgifterne, at give Offentligheden det Indtryk, at Bevarelsen af de nuværende Betingelser vil skade den almene Interesse.

Ministerpræsidenten erklærede, at Arbejdsgiverne i 43 af de 53 Voldgiftssager ganske simpelt ikke har gennemført det, der praktisk talt maatte betragtes som en Revolution for Medhjælperne.

De franske Arbejdere og Medhjælpere maa være vaagne, dersom de vil bibeholde og udbygge de Resultater, de har tilkæmpet sig baade socialt og økonomisk.

Vi tvivler ikke om, at de stædig vil holde fast ved deres Fagorganisationer — de eneste Garanter for Fremskridt — og at de paa enhver Maade vil støtte disse.

Arbejdsfællesskab Holland—Belgien.

Den 29. Januar blev der afsluttet et Arbejdsfællesskab mellem Broderforbundene i Holland og Belgien. Til Forbillede tog man de to allerede bestaaende Arbejdsfællesskab mellem Forbund indenfor I. B. P., nemlig Mellemeuropas Arbejdsfællesskab med Sæde i Prag og Den nordiske Samarbejdskomité (Sæde København) for hvilken vor Forretningsfører Julius Hansen er Formand.

Man opstillede følgende Program for det nye Arbejdsfællesskab Holland—Belgien:

1. Udveksling af Oplysninger angaaende:
   a) Bevægelsens Standpunkt,
   b) Agitationen,
   c) lovbefalede Beskyttelsesforanstaltninger, vedrørende forskellige Medhjælperkategorier.
2. Udveksling af Talere til Propagandamøder og nationale Faggruppekonferencer.
3. Indbydelse til Overværelse af offentlige Møder og Agitationsmøder i Faggrupperne i de største Afdelinger: Bryssel, Antwerpen, Rotterdam og Amsterdam.
4. Planlæggelse af fælles Sommerkursus for yngre Funktionærer.
5. Gensidig Deltagelse i de Unges Ferieuger.
6. Udveksling af Medlemsblade, Propagandamateriale og øvrige Offentliggørelser til Orientering for Distrikts- og Afdelings-Funktionærer.

I. B. P.'s Sekretær Spiekman overtager foreløbig Sekretærposten i det nye Arbejdsfællesskab.

Faar vi en Funktionærlov?

FORSLAGET om »individuelle Arbejdsaftaler« er efter 1. Behandling i Folketinget gaaet i Udvalg, og det forlyder i Dagspressen, at der skal være Udsigt til at opnaa Enighed om Indholdet af en Funktionærlov.

Det kan formentlig forudsættes, at Enigheden ikke er opnaaet paa det konservative Folkepartis Makværks-Forslag, og det forlyder da ogsaa, at det bliver et ganske andet og for Funktionærerne betydelig gunstigere Forslag, Udvalget kommer med. Saaledes er det nævnt, at Forslaget vil sikre Organisations- og Forhandlingsretten, at Opsigelsesbestemmelserne forbedres, og at der medtages Bestemmelser, der mildner de nugældende Regler om Konkurrenceklausuler m. m.

Formentlig vil Udvalgets Betænkning foreligge i de nærmeste Dage, og Lovforslaget ventes gennemført i indeværende Rigsdagssamling.

Arbejdernes Oplysningsforbunds Bogkreds.

Er du Medlem af Bogkredsen?

MEDLEMSPRISEN er kun 2 Kr. 90 Øre pr. Bog, og yderligere Kontingent betales ikke. Bøgerne er alle smukt indbundne. Man binder sig ved Indmeldelsen kun for 4 nye Bøger, som udkommer med et Kvartals Mellemrum i Løbet af det første Aar efter Indmeldelsen.

Peter Hansen: »Fra Byens yderste Grænse«.

En Roman om Storbyens Ekspansion, om Forstadens Udflyttere, om Livet mellem Hække og Haver, et nyopdaget Milieu med sin egen Mentalitet og sine særlige Konflikter.

Caja Rude: »Kammerat Tinka«.

»Tinka« er Typen paa Pigen af i Dag — hende, der bruger Øjnene og tager kritisk Stilling til Omverdenen, hende, der tænker selv og tager sin Tørn for at placere sig i Erhvervslivet med fuld Ligeret med sin mandlige Kammerat.

Oluf Bertolt: »Tre Pionerer«. Illustreret. (Udkommer ca. 15. Maj 1938).

Hvordan gik det egentlig til, at det blev en Løjtnant, en Boghandler og en Skolelærer, der plantede Socialismen i den danske Jord, grundlagde »Internationale«, Forløberen for Socialdemokratiet, Fagbevægelsen, Kooperationen, og skabte Arbejderpressen?

Albert Halper: »Klichéfabriken« (Udk. ca. 15. Aug. 1938).

En underholdende og læseværdig Bog, der gennem en Række haandgribelige Livssituationer og en Masse dramatiske Livsskæbner giver et Billede af Amerikas ubarmhjertige Kamp for det daglige Brød og den moderne amerikanske Arbejderbevægelses Stilling og Vilkaar.

Husassistenterne bør organisere sig.

Husassistenternes Forbund har afholdt et Instruktionskursus paa Arbejderhøjskolen i Esbjerg. I dette Kursus deltog Repræsentanter fra hele Landet. Det er givet, at Spørgsmaalet om øget Tilgang til Forbundet optog Deltagerne stærkt, og det der blev øvet mest Kritik overfor var den Ligegyldighed, som Arbejderhjemmene udviser, naar det gælder faglig Organisering af de Familiemedlemmer, der er beskæftiget ved lønnet husligt Arbejde. — Paa Grundlag af de fremsatte Udtalelser fremkommer nedenstaaende Henvendelse til dette Blads Læsere.

FORÆLDRE opfordres til at sørge for, at den helt Unge, der ønsker at være Husassistent, indmeldes i Husassistenternes Forbunds Ungdomsgruppe. Kontingentet er 50 Øre pr. Maaned.

Vi anmoder dernæst saavel Hustruer som ugifte, voksne Døtre, der er Husassistenter, om at indmelde sig snarest mulig. Vi véd, at der er mange gifte Kvinder, der arbejder ved husligt Arbejde, og det er naturligt, at de gør det, fordi der i de allerfleste Tilfælde er stærkt Brug for den Indtægt i Arbejderhjemmene, men det er unaturligt, at disse Kvinder arbejder som uorganiserede. Derfor retter vi en kraftig Appel til enhver organiseret Arbejder om at være os behjælpelig med at ordne dette Forhold.

Vort Organisationsomraade omfatter alle Kategorier af husligt Arbejde, saa der er ingen, der har nødig at være uorganiseret.

Vi tror ogsaa paa, at alle organiserede Arbejdere vil hjælpe os, saa vi kan faa ordnede Arbejdsforhold i vort Fag.

Kun gennem Organisation kan der ordnes noget generelt, det véd enhver, der er kendt med Fagforeningsarbejde, og det er ogsaa den Vej, den huslige Arbejder skal gaa, for at vore Forhold kan blive tidssvarende.

Læsø Brugsforening blokeret.

DA det ikke har været Dansk Handels- og Kontormedhjælperforbund muligt, trods flere Henvendelser til saavel Bestyrelsen som Uddeleren i Læsø Brugsforening, at opnaa Forhandling om Overenskomst, har Forbundet set sig nødsaget til at blokere Læsø Brugsforening for Tilgang af Arbejdskraft, og det er herefter ethvert Medlem af Forbundet forbudt at tage Plads i nævnte Brugsforening, indtil der fra underskrevne foreligger Meddelelse om, at Forholdene er ordnet.

Julius Hansen.

Det jødiske Medhjælperforbund i Palæstina.

Af **Paul Olberg** (Tel-Aviv).

DEN jødiske Handelsmedhjælperbevægelse i Palæstina frembyder et højst interessant Eksempel paa, hvorledes Handelsmedhjælpere i et udpræget Agrar- og Koloniland fører en Kamp for en menneskeværdig Eksistens og social Ret.

I de sidste 3—4 Aar er med den rivende Forøgelse af Emigrationen i dette Land opstaaet temmelig store Handelsbyer med et stærkt europæisk Islæt.

Blandt saadanne Byer kan f. Eks. nævnes Tel-Aviv og Haifa. Jerusalem er ikke mere en By udelukkende af religiøs Betydning, men er ogsaa Stedet for Bankvirksomheder, Handelskontorer, Transportselskaber o. s. v.

Som Følge heraf er der opstaaet en efter de hidtidige Forhold betydelig Mængde Handelsmedhjælpere, der rekrutteres fra Emigrantkredse fra forskellige Lande i Verden.

Alene Forskelligheden i Medhjælpernes Kultur gør Opgaven at sammenslutte dem i en Organisation meget besværlig. Dertil kommer den Omstændighed, at der blandt Medhjælperne findes ikke faa Elementer, der først efter deres Indvandring er blevet beskæftiget i Faget; de har altsaa ikke kunnet opnaa Beskæftigelse i deres eget Fag i Palæstina og maa nu tilpasse sig efter Forholdene. Herved er Grundlaget skabt for særlige, uheldige Forhold for Handelsmedhjælperne, hvortil endvidere bidrager den uhyre udstrakte Detailhandel i Byerne.

I de smaa og mellemstore Forretninger arbejder for det meste de Handlendes samtlige Familiemedlemmer. En afgrænset, normal Arbejdstid eksisterer ikke for dem, de arbejder — afløsende hverandre — daglig 12, 13—16 Timer og mere.

En social Lovgivning findes saa godt som ikke. Under saadanne Forhold er det indlysende, at Detailhandelen ofte er i Stand til med Udbytte at konkurrere med en gros-Handelen. Derved bliver det selvfølgelig vanskeligt for Medhjælperne i større Virksomheder at opnaa gode Arbejdsbetingelser. Endelig beskæftiger mange Kontorer og Forretninger kun 1 a 2 Medhjælpere, der som Følge af deres ringe Antal er uden Indflydelse paa Bedriften, og som ikke let vil kunne indfanges af Organisationen.

Trods alle disse uheldige Omstændigheder har Handelsmedhjælperforbundet dog været i Stand til at opnaa betydelige organisatoriske og økonomiske Resultater.

Forbundet har faaet sat igennem, at det overalt af Arbejdsgiverne er blevet anerkendt som Repræsentant for Medhjælpernes Interesser.

For at opnaa denne Anerkendelse har Forbundet maattet udkæmpe en lang og besværlig Kamp med en Række Arbejdsgivere. Naturligvis har Forbundet hovedsagelig kunnet tilskrive sig Erhvervelsen af denne Anerkendelse som Følge af, at der bag dets Krav stod en Magt, »Histadruth«, den offentlige Mening i Folkets brede Lag.

Forbundet er med Undtagelse af Gruppen af Revisionist-Fascisterne, der kun tæller ca. 200 Medlemmer, Palæstinas eneste Organisation af jødiske Medhjælpere. Den har 4500 Medlemmer eller omkring 64 pCt. af samtlige jødiske Medhjælpere i Landet. Forbundets Medlemmer er: Bank-, Kommune-, Kontor- og Butiksmedhjælpere. En ubetinget Forudsætning for Optagelse i Forbundet er Medlemsskab i den særlige »Histadruth«, det jødiske Arbejderforbund i Palæstina. Som Følge heraf kan Arbejdsgivere og Bedriftsdirektører ikke blive optaget i Forbundet.

Som allerede antydet findes der ikke i Palæstina nogen Arbejdsbeskyttelseslov for Handelsmedhjælpere, hvilket iøvrigt heller ikke er Tilfældet for de fleste andre Lønarbejderkategorier.

I den seneste Tid har Forbundet udvirket fremsat 2 Lovudkast, det ene angaaende Regulering af Arbejdstiden i Butikkerne, det andet vedrørende Opsigelsesfristen. Tidligere var Arbejdstiden i Butikkerne i Tel-Aviv i Sommermaanederne fra Kl. 8—20 og om Vinteren fra Kl. 8—19. Efter den nye Lov er Arbejdstiden for alle Virksomheder fastsat fra Kl. 8—19 med Undtagelse af Forretninger, der handler med Byggemateriale, og som maa lukke Kl. 18.

Lovforslaget angaaende Opsigelsesbetingelserne foreskriver en Opsigelsesfrist paa en Maaned.

Med Hensyn til Aflønningen er Medhjælperne — takket være Forbundets Aktivitet — inddelt i 6 a 7 Grupper. For den 1. Gruppe er fastsat en Løn fra 8—12 £ maanedlig, ved Ydelse af maanedl. Familietillæg fastsættes 1 £ for Hustru og 1 £ for hvert Barn. Maximumstillægget for Familiemedlemmer maa ikke overstige 3 £ maanedlig. For den 2. Gruppe svinger Lønnen fra 12—17 £, for den 3. fra 17—20 £, for den 4. 20—25 £ maanedlig. Dog gives der endnu højere Lønninger, men dette gælder kun faa Kategorier. Maximums-Aflønningen, der er fastlagt for hver Gruppe, maa ikke overskrides for enkelte af Gruppens Medlemmer.

Det er bemærkelsesværdigt, at Forbundet overvaager den konsekvente Gennemførelse af disse Bestemmelser for derved at forhindre Arbejdsgiveren i at hverve enkelte »Øjentjenere«, som vil kunne udnyttes imod Kollegerne.

Som Eksistensminimum tilstræber Forbundet en Løn af 8 £ for en Ugift og 12 £ for en Gift.

Forbundet har kæmpet for at opnaa en nogenlunde retfærdig Ordning med Hensyn til Antagelse og Afskedigelse af Medhjælpere. Som Regel maa Arbejdsgiveren, naar det drejer sig om Ansættelse af en Medhjælper, henvende sig til Forbundets Pladsanvisning. Afskedigelse kan kun ske, naar der foreligger gyldig Grund. Ved Afskedigelse af en Medhjælper, som har været i Tjeneste i mindre end 5 Aar, er der foreskrevet en Opsigelsesfrist paa en Maaned, men i de fleste Tilfælde er denne Frist forlænget til 2 Maaneder. Ganske bortset fra Opsigelsesfristen maa Arbejdsgiveren ved Afskedigelsen betale en Affindelsessum for hvert Tjenesteaar. Gennem disse Bestemmelser vanskeliggøres Afskedigelsen.

Der er endvidere opnaaet, at hver Medhjælper faar garanteret en Ferie: for hvert Tjenesteaar indtil 5 Aar — 2 Uger; over mere end 5 Aar — 3 Uger; efter 10 Aars Tjeneste — 1 Maaneds Ferie aarlig.

Kvindelige Medhjælpere faar under Svangerskab 4 Ugers Orlov med Løn.

Da der ikke i Landet bestaar nogen Socialforsikring, maa foruden Medhjælperne ogsaa Arbejdsgiverne udrede en bestemt Procentsats til Arbejdersygekassen. Ved Sygdomstilfælde erholder Medhjælperen en Maanedsløn for hvert Tjenesteaar.

I Almindelighed er Medhjælpernes Forhold bedre end Arbejdernes. Man maa betænke, at Medhjælpernes menneskeværdige Levestandard opretholdes uden lovmæssig Arbejdsbeskyttelse, men kun gennem Organisationens Magt.

Forbundet udgiver et maanedligt Tidsskrift: »Pinkes« (Monographie).

Enhver H.K.er bør eje Medhjælper-Sangbogen!

Pris indbundet i Shirting 75 Øre. Indeholder et Væld af vore egne Sange.

Cykle-Vimplen koster kun 50 Øre.

Anskaf den gennem Afdelingen eller Ungdomsgruppen.



Maanedens Vise:

Lille Kammerat.

I de Konservatives Funktionærforslag kræves der, at gravide Kvinder skal have fri en vis Tid før og efter Fødslen med halv Løn, og at Pladsen skal staa dem aaben — men det skal kun gælde g i f t e Kvinder.

Mel.: Lille Kammerat...

LILLE KAMMERAT, jeg maa afsted,
fare paa Kontor og være med,
jeg har ikke Tid at nyde Roen,
jeg maa ikke faa Rekreation,
jeg er kun forlovet, lille Skat,
ikke gift endnu med Slør om Hat.
Min Dreng, jeg vil ønske for dig,
at du faar det bedre end jeg,
du er »uægte« nu, det har Christmas dig gjort,
jeg er en Synderinde af fæleste Sort.
Min Dreng, jeg maa skilles fra dig,
for Arbejdet kalder paa mig,
men jeg kommer igen
efter Dagens Dravat,
lig nu stille og tør — Kammerat.

Lille Kammerat, min Nuttegris,
noget Vrøvl det er, naturligvis,
naar man mener uægte om dig,
og man derfor slemt vil straffe mig.
Du er mit det ægteste jeg ved,
Livets store, skønne Kærlighed.
Min Dreng, jeg vil ønske for dig,
at du bliver bred're end jeg,
naar engang du fra Vuggen skal vokse dig stor,
at du rigtigt kan rydde og rense paa Jord.
Min Dreng, sut din Flaske til Bund,
bliv stor og bliv stærk og bliv sund,
du skal engang slaa Christmas
helt ned i Spagat,
det blir morsomt at se, Kammerat.

Oskar Hansen.

En Kommission om Lukkelovens Revision.

FORANLEDIGET af Forbundets Krav om en Revision af Lukkeloven med særlig Henblik paa Fastsættelse af Lørdagslukning Kl. 14 har Handelsminister Johs. Kjærbøl besluttet at nedsætte en alsidig sammensat Kommission til Overvejelse af hele Spørgsmaalet.

Dansk Handels- og Kontormedhjælperforbund er for sit Vedkommende anmodet om at udpege 2 Medlemmer til at indtræde i Kommissionen. Efter hvad »Social-Demokraten« meddeler, er der endvidere sket Henvendelse til Den danske Handelsstands Fællesrepræsentation, Grosserer-Societetet og Provinshandelskamret, De samvirkende Købmandsforeninger, Textil-Unionen og De københavnske Handelsforeningers Fællesrepræsentation angaaende Repræsentation af særlige Privat-Handels-Medlemmer af Kommissionen. Desuden er der sket Henvendelse til Industriraadet og Arbejdernes Erhvervsraad samt Fællesrepræsentationen for Haandværk og Industri. Endvidere til Fællesforeningen for Danmarks Brugsforeninger og Det kooperative Fællesforbund. Endelig er der rettet Henvendelse til Husmoderforeningerne, Husholdningsforeningerne, Husholdningsraadet, Købstadskommunerne i Købstadsforeningen, Sogneraadsforeningerne og Sammenslutningen af Kommuner med bymæssig Bebyggelse. Med Ministeriets Repræsentanter bliver det saaledes en alsidig sammensat Kommission, der ialt vil faa et Medlemstal paa 27.

Forbundet har endnu ikke taget Stilling til, hvem der skal indtræde som dets Repræsentanter i Kommissionen, men formentlig vil alle Indstillinger snart kunne foreligge, saa Kommissionen kan blive nedsat og komme i Gang med sit Arbejde, der imødeses med spændt Forventning af alle Butiksmedhjælpere.

Agitationen.

DECEMBER-REKORDEN slog vi ikke; men vi naaede dog i Januar Maaned omtrent op paa det samme Tal som i December, idet Januar-Agitationen gav os 524 Nyindmeldelser mod December 526.

Daarligt kan Resultatet ikke betegnes, selv om Maalet var sat højere. Indmeldelserne fordelte sig paa følgende Maade:

København	195	Fredericia	8
Odense	42	Horsens	8
Aarhus	30	Kolding	8
Aalborg	25	Roskilde	6
Randers	25	Helsingør	5
Esbjerg	14	Langeland	5
Slagelse	14	Nakskov	5
Hjørring	13	Svendborg	5
Vejle	13	Viborg	5
Bornholm	8		

Endvidere havde Næstved, Ringkøbing, Silkeborg og Skern-Tarm hver 4 Nyindmeldelser, medens Herning, Holbæk, Holstebro, Korsør, Middelfart, Nykøbing F., Sønderborg og Varde havde hver 3 Nyindmeldelser.

35 Afdelinger havde derunder.

Som omtalt paa »Medhjælper-Ungdommen«s Side er der i flere Afdelinger paatænkt en gennemgribende Husagitation.

Flere Afdelinger bør benytte de kommende Maaneder til at foretage en lignende Aktion. Jo flere Agitatorer, der melder sig som Hjælpere til dette Arbejde, desto lettere glider det, og det vil da vise sig, at Indmeldelsernes Antal vil komme til at ligge langt over, hvad vi naaede her i Januar. Vi skal og maa have nye Tusinder ind i Rækkerne.

Conto pro diversi.

KONFIRMATIONSHJÆLP TIL SCHOUS BUTIKSPERSONALE.

Firmaet C. Schous Fabriker A/S har som bekendt for nogle Aar siden oprettet en Hjælpefond, hvorigennem Butikspersonalet kan søge Hjælp i Trangstilfælde. Til Hjælpefonden er flere Gange indgaaet Ansøgning om Hjælp i Anledning af Konfirmation, men disse Ansøgninger har maattet afslaas, fordi Ydelsen heraf stred imod Fondens Statutter.

Som Følge deraf har Herr Fabrikant Lauritz Schou givet Tilsagn om, at Selskabet hvert Aar er villig til at udbetale 10 Portioner à 100 Kr. — ialt 1000 Kr. — til Konfirmationsudstyr.

Beløbene kan kun søges af Damer blandt Butikspersonalet til Konfirmationsudstyr for egne Børn eller Adoptivbørn.

Ansøgning herom, der indsendes til Selskabets Direktion, behøver ikke at motiveres, men derimod maa der forelægges fornøden Dokumentation for, at Ansøgeren er berettiget til at modtage Beløbet.

PERSONSKIFTE.

Som kort meddelt i Referatet fra Hovedbestyrelsesmødet den 16.—17. Januar har Hovedbestyrelsen vedtaget at ansætte Rejsesekretær Michael Nielsen, Aarhus, som Sekretær paa Hovedkontoret.

Paa en i Februar Maaned afholdt Repræsentantskabs-Generalforsamling i Aarhus Afdeling er nuværende Formand for Kolonialafdelingen i København og Næstformand i de københavnske Afdelinger, Georg Baunsgaard, blevet valgt som Formand for Aarhus Afdeling.

Skiftet vil finde Sted i Løbet af Foraaret.

SKIFTE I REPRÆSENTANTSKABET.

Som Følge af, at Vald. Pedersen er indtraadt i Hovedbestyrelsen, er et københavnsk Mandat blevet ledigt i Repræsentantskabet. Første Suppleant H. H. Jacobsen, Formanden for Manufaktur-Afdelingen i København, er indkaldt og har modtaget Mandatet.

LOVEN OM BRÆNDSELSHJÆLP UDLØBER D. 28. FEBR.

Vi gør opmærksom paa, at der kun kan udbetales Brændselshjælp til de Medlemmer, der senest den 28. Februar er blevet afkontrolleret som ledige for 25 Hverdage.

Denne Bestemmelse medfører, at Medlemmer, der først bliver ledige den 1. Februar, ikke kan opnaa Ret til Brændselshjælp, selv om de er ledige hele Februar Maaned, idet de da kun vil blive afkontrolleret for 24 Hverdage.

FORTSÆTTELSESKASSEN AABEN I MARTS.

Ogsaa i Marts opfylder Fortsættelseskassen Betingelserne for at holde aaben for Udbetaling.

Pr. 1. April begynder det nye Understøttelsesaar, fra hvilket Tidspunkt arbejdsløse Medlemmer, der iøvrigt er understøttelsesberettiget, kan paabegynde en ny Understøttelsesperiode i Arbejdsløshedskassen.

Fra Afdelingerne.

Esbjerg. Foraarsfest afholdes **Søndag den 6. Marts Kl. 20** paa Hotel »Spangsberg«. Det er paa flere Medlemmers Opfordring, at Bestyrelsen har besluttet at afholde denne Fest, og da der vil blive udfoldet store Anstrengelser for at gøre Aftenen festlig, forventer vi stor Tilslutning.

Bestyrelsen.

Holbæk. Paa Hotel »Isefjord« afholdt Afdelingen den 5. Februar en meget vellykket Fest, hvor ogsaa Afdelingerne fra Nykøbing S, Kalundborg og Roskilde var repræsenteret. Et stort Program var der lagt med Salens Udsmykning til »Midsommerfest«, Solistoptræden og mange muntre Indfald; men kun ved en Stab af velvillige Medlemmers Assistance var det lykkedes Festudvalget at føre det store Program igennem. Festen begyndte Kl. 21 i den straalende, projektørbelyste Sal med hyggelige Løvhytter langs Siden og Forbundets Initialer i Kæmpeformat. Saa gik det iøvrigt Slag i Slag med Dans og Solistoptræden. Succes'en var sikker. Fest, Stemning og Humør var der i de ca. 300 glade, unge Mennesker, der var mødt op, og det holdt sig, til man hen paa Morgenstunden sluttede Festen med et rungende Leve og Hurra for H. K.

Middelfart. Søndag den 13. Februar afholdt Afdelingen en vellykket Agitationsfest, som for Afdelingen blev Optakten til en god Agitation. En lokal H. K. Revy, skrevet af Afdelingens Formand, gjorde stor Lykke, og i Festen deltog ca. 300. Afdelingen føler Trang til at bringe alle saavel indenbys som udenbys Medlemmer, der har medvirket til at gøre Festen saa vellykket, sin bedste Tak. Afdelingsledelsen er ikke i Tvivl om, at denne Agitationsaften, som er Udgangspunktet for en efterfølgende Agitation, vil give Middelfart Afdeling fornyet Tilgang af Medlemmer.

Vejle. For Marts Maaned er planlagt følgende Medlemsmøder, som alle afholdes i vore Lokaler paa Jernbanepladsen (lige overfor Posthuset), og der begyndes præcis Kl. 20. — **Torsdag den 3. Marts** taler Forretningsfører C. M. Møller om »Den moderne Presse«. — **Torsdag den 17. Marts:** Diskussionsaften. Medlemmer af Ungdomsgruppen indleder om: »Ungdommen i Dag«. — **Torsdag den 31. Marts** taler Overlærer K. K. Sørensen. Emnet er endnu ikke fastlagt. — **Fredag den 4. Marts** i Forsamlingsbygninger: Forældre- og Lærlingemøde med Sekretær Henry Gran som Taler. — **Søndag den 6. Marts** i Forsamlingsbygningen: Fastelavnsfest. — Der vil senere blive udsendt en mere udførlig Maanedsmeddelelse.

Kommunal Kontormedhjælper Tidende

Redigeret af **Viggo Hougaard**, Holbæk.

Det sjællandske Instruktionsmøde.

DET 3. og sidste sjællandske Instruktionsmøde afholdes Søndag den 6. Marts Kl. 10½ paa »Fjordvilla« i Roskilde. Indleder: P. Mikkelsen, Rønne. Emne: Sekretariatsvirksomhed (herunder Korrespondance). — Der venter Medlemmerne en interessant Dag.

Bør det Offentlige reklamere?

I det sidste Nr. af »Socialisten« har Arne Christiansen, København, skrevet en læseværdig Artikel, som vi tillader os at citere:

»Borgmester Hedebols Pjece »Vore egne Polyper«, der er formet som et Angreb paa de borgerlige Blades letkøbte og misvisende Kritik af Byens Styre, er et nyt Indlæg i Diskussionen: Demokrati ctr. Diktatur. Et Indlæg, der behandler Kritikens Kaar under en noget andet Synsvinkel, end man er vant til, og derfor maner til Eftertanke.

Mens Diktaturet ikke kan bestaa uden skaanselsløs Undertrykkelse af enhver Form for Kritik og Anvendelse af uhemmet Propaganda for det bestaaende i alle dets Former, henter Demokratiet sin Styrke fra ganske andre Kilder.

Som Følge heraf er Adgangen til at kritisere næsten ubegrænset, og det Offentlige benytter sig kun i ringe Omfang af Reklamen. Det er indlysende, at en saadan Frihed til at kritisere vil blive misbrugt i Spekulationsøjemed, saalænge Kapitalismen, og dermed altsaa Muligheden for at spekulere, ikke er afskaffet, og de borgerlige Blade er selvsagt de første til at tage den Forretning, der ligger i et saadant Misbrug.

Saalænge der endnu er Kapitalisme, vil det næppe indenfor Demokratiets Rammer være muligt at komme Ondet til Livs, men det skulde ikke være umuligt at finde Midler, der kan neutralisere og modvirke den skadelige Indflydelse, en saadan uberettiget Kritik vil medføre, hvis den i det lange Løb faar frit Spillerum.

Det Middel, jeg tænker paa, er Reklame — men i Modsætning til Diktaturstaternes Propaganda — ærlig Reklame, der kun tager Sigte paa i letfattelig Form at fremstille Forholdene, som de er og saa iøvrigt lade Kendsgerningerne tale for sig selv.

Man kan forsaavidt ogsaa godt kalde det Oplysningsarbejde, for Formaalet er jo blot, for nu at holde os til København, at give Borgerne forøget Viden om Byens Forhold, og dermed skaffe Byens Styre og Administration den »goodwill«, dens Arbejde berettiger den til. Københavns Kommune benytter sig altfor lidt af Reklamen, det er kun indenfor de egentlige Forretningsanliggender, den har fundet Anvendelse. De øvrige Virksomheder, de kulturelle, økonomiske, sociale og tekniske, er henvist til Kommunalkalenderen, Kommunens Regnskab, de enkelte Institutioners Aarsberetninger og de Skrivelser og Cirkulærer, der har Bud til den enkelte eller til flere, og — alle deres gode Egenskaber ufortalt — saa er de ikke af en saadan Beskaffenhed, at man uden videre sætter sig hen og læser dem, tænk blot paa Skattebilletten.

Det er undertiden svært at se, hvad der ydes for Skatterne. Naar man handler i en Forretning faar man — som Regel da — udleveret Varen samtidig med, at man betaler. Anderledes med Kommunen — man indbetaler sin Skat paa Rodekontoret og faar saa Varen eller Goderne i Form af Veje, Parker, Skoler, billige Boliger m. m.

Netop fordi det er vanskeligt for den enkelte at udmaale den Nytte, han har af de Penge, han betaler i Skat, netop derfor er han undertiden tilbøjelig til at overse de store Fordele, der tilbydes ham, og hæfte sig ved uvæsentlige Mangler.

Det er et psykologisk Moment af stor Betydning, som man ikke maa lade ude af Betragtning eller undervurdere, naar man vil analysere Forholdet mellem den enkelte og Kommunen.

Der er foretaget en statistisk Beregning, der viser, at Folk med Aarsindtægter under 6—8000 Kr. modtager mere fra det Offentlige i Form af Goder, end de betaler i Skatter. Hvormange ved det? Hvormange er f. Eks. i Stand til at se de store Linier i Kommunens Grundkøbs- og Byggepolitik?

Det er her, der bør sættes ind, og det, der tiltrænges, er korte og klare Meddelelser, der giver det væsentlige og vækker den enkeltes Interesse. Det vilde vel ogsaa være endnu et Skridt henimod det fuldkomne Demokrati at skabe intim Kontakt mellem Byens Borgere og Byens Styrelse og dermed udrydde den sidste Rest af Bureaukrati.

Hvorfor ikke oprette et Oplysningskontor med Opgaver som de her anførte, og vil man ikke uden videre realisere Tanken, saa dog stille et mindre Beløb til Raadighed for nogle Forsøg, og saa lade det, der videre skal foretages, være afhængig af de Resultater, der opnaas.

Det koster en Masse Penge, vil man indvende. Ja, det er rigtigt, men til syvende og sidst er det afgørende ikke, hvor store Udgifterne er og hvor meget, der skal betales i Skat, men hvorledes den enkelte reagerer, naar Skatten skal betales, og i denne Sammenhæng vil de Resultater, et gennemført Oplysningsarbejde giver, langt overstige de Ulemper, som Udgiften ved et saadant Arbejde medfører.

At der rundt omkring i Kommunen sidder enkelte ældre Embedsmænd, der vil ryste paa Hovedet af saadanne Tanker, er der ingen Tvivl om, men det viser kun, at de lever i en svunden Tid, og at der endnu er Bureaukrati at bekæmpe. Langt den største Del af Kommunens Tjenestemænd og Arbejdere, der er i Pagt med Tidens Aand og Demokratiets Krav, vil intet have imod, at der ogsaa udefra ydes dem den Anerkendelse, de fortjener, og at samtidig den sidste Rest af Myten om »den evige Hvile i Kommunens Arme«, udryddes.« — —

De sidste Bemærkninger kan vi ganske tiltræde, og forøvrigt: der er meget rigtigt i de fremførte Synspunkter. Vi har jo set den storstilede Bypropaganda, Randers har udfoldet, og Aalborg med for Resten. Vi forstaar dog, det er nok saa meget Oplysning om de mere »indre Linjer« i Kommunalpolitiken, der skal sættes ind for.

Landet rundt.

KONTORCHEF HELKETTS BOG er blevet en Succes. — Bogen, der er solgt i over 500 Eksemplarer, er overalt blandt »Skattefolk« blevet modtaget med Begejstring. I det sidste Nr. af Købstadforeningens Tidskrift anmelder Kommunaldirektør E. Rambusch, Esbjerg Bogen paa en meget smigrende Maade. Der er endnu et lille Restoplag, der sikkert hurtigt vil blive udsolgt, navnlig efter at Bogen nu er blevet forsynet med Sagregister.

FINANSMINISTER BUHLS FORSLAG om at yde et Reguleringstillæg paa 168 Kr. for det kommende Finansaar er tiltraadt af Tjenestemændene og er — naar dette læses — forhaabentlig ogsaa tiltraadt af Rigsdagen. Det imødekommer i særlig Grad de lavestlønnedes Ønsker. Konsekvensen bliver formentlig et Tillæg af lignende Størrelse til de fastansatte kommunale Funktionærer.

DET FØRSTE RESULTAT fra Skattekommissionen foreligger i disse Dage, idet der er opnaaet Enighed indenfor Kommissionen om den Omdannelse af Landsoverskatteraadet og Landsoverskyldraadet, vi før har omtalt.

Fra alle Sider har man været enig om, at den nuværende Arbejdsdeling var upraktisk. Overskyldraadet har behandlet alle Spørgsmaal vedrørende Ejendomsbeskatningen, og det har været de samme Mænd, der har behandlet baade Ligningsspørgsmaal og Klager. Landsoverskatteraadet har behandlet Forholdene vedrørende de personlige Skatter, og selv om Organisationen her rent administrativt var delt i en Lignings- og en Klageafdeling, var det alligevel i Praksis ogsaa her de samme Mænd, der optraadte i Ligningsafdelingen og Klageafdelingen.

Det, man nu er enedes om, er en hel Nyordning, saaledes at Kontrollen med Ligningen udskilles i en Institution for sig i et Ligningsraad, medens alle Klager skal behandles og optages til Kendelse af en anden selvstændig Institution, en Landsskatteret, hvor det nærmest vil være Jurister, der skal træffe Afgørelsen.

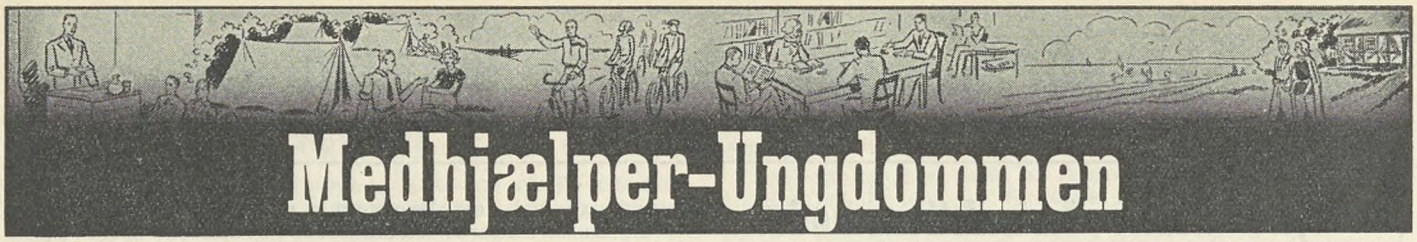

Medhjælper-Ungdommen

Redigeret af **Henry Gran**, København.

Der arbejdes - og arbejdes godt!

Foruden den almindelige Agitation har der i Grupperne siden Efteraaret været sat en særlig effektiv Agitation i Sving. — Med en forudgaaende skriftlig Agitation har Ungdomsgrupperne i **Aalborg, Fredericia, Herning, Hjørring, Holstebro, Silkeborg, Skanderborg, Skive** og **Struer** holdt velbesøgte Møder for Medhjælper - Ungdommen med Henry Gran som Taler, og i den kommende Maaned er lignende Møder planlagt foreløbig i **Frederikshavn, Grenaa, Horsens** og **Vejle.** — Men ogsaa andre Steder og paa anden Maade drives en særlig systematisk Agitation. — Saaledes har et Par Ungdomsgrupper fulgt Eksemplet fra Nykøbing M. og iværksat en gennemgribende personlig Agitation med Husbesøg. — Vi er vidende om, at Ungdomsgruppen i Aarhus for Tiden er i Gang med en Agitation af denne Art for at faa alle aarhusianske H. K.ere i Tale. Gruppens Medlemmer besøger hvert eneste Hjem, hvor en uorganiseret H. K.er findes. — Indmeldelserne viser ogsaa, at de Unge i stort Tal slutter op i Rækkerne. Vore Agitatorers Arbejde er ikke forgæves, men mange flere Kammerater burde melde sig.



Agitator-Besøg.

Det er af sine egne o. s. v.

Det gamle Ord, at det er af sine egne, man skal høre Sandheden, kommer atter til sin Ret i en Artikel i Gad's danske Magasin.

Artiklen indeholder en Tale, som Redaktør **Anders Vigen** ved »Berlingske Tidende« — en af Konservatismens ærligste Skribenter — holdt paa det konservative Landsmøde i Efteraaret.

Talen er uhyre interessant og omhandler mange Forhold. Hele Talen kan vi af Pladshensyn ikke bringe, men af Interesse vil det være at citere det Afsnit, hvor Redaktøren giver en Bedømmelse af den konservative Ungdomsbevægelse, hvis hele Indsats efter hans Mening har været af negativ Karakter.

Den opsigtsvækkende Udtalelse lyder saaledes:

— — »**Naar den konservative Ungdom skruer sine Anklager mod Magthaverne op i den tyske Nationalsocialismes voldsomste Sprogtoner, har Anledningerne ligesom ikke rigtig Luft nok til Skriget. Den konservative Ungdom har ingen sviende Fornedrelse at genoprette, ingen bitterlig Folkenød at afhjælpe, ingen Hadets Revanche at gløde i Ild og hærde i Blod. Og hvordan man end vender og drejer det, den konservative Ungdom gør sig stærkest gældende i Krav, der til syvende og sidst er noksom beslægtede med den socialdemokratiske Ungdom som med den konservative Landstingsgruppes Mentalitet.**«

VI UNGE

Pinselejr igen i Aar.

Forbundets Hovedledelse har vedtaget at arrangere Pinselejr i Aar igen. Lejren bliver atter denne Gang ved Gals Klint ved Middelfart. De to foregaaende Gange har Tilslutningen været god og Glæden over Deltagelsen stor. Vi forventer, at Tilslutningen i Aar bliver yderligere øget. De nærmere Enkeltheder vedrørende Programmet bliver bekendtgjort gennem Afdelingerne og Ungdomsgrupperne og gennem Bladet her. Men allerede nu forbereder vi os alle paa at mødes i de dejlige Omgivelser ved Gals Klint den 5. og 6. Juni. — Reservér Dagene og agitér for Tilslutning.

Husk,

at Forbundet er aktivt Medlem af »Herbergs-Ringen« og udsteder Vandrekort. Alle Oplysninger gennem Afdelingerne og Ungdomsgrupperne.

3 Ting,

nemlig Emblem, Sangbog og Cykle-Vimpel, skal vi selv huske at anskaffe og endvidere øge Salget af. Emblemet koster 1,25 — Sangbogen 75 Øre. Cykle-Vimpel 50 Øre.

Husk at sende

Hilsen til Kammeraterne, der holder Brevaftenaften i denne Maaned.

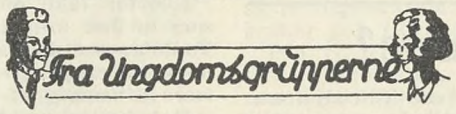

Aalborg. Søndag den 6. Marts indleder vi Foraarssæsonen med en Togtur til Mosskov. Herfra bliver der Vandretur gennem Rold Skov til Skørping, hvor der bliver fælles Kaffebord. Prisen for Tog og Kaffe bliver kun Kr. 2,25. Vi stiller ved Kontoret Kl. 9,00 præcis og tager Madpakke med. — **Mandag den 7. Marts** Kl. 20,15 afholder Ungdomsgruppen ordinær, halvaarlig Generalforsamling paa Kontoret. — Dagsorden ifølge Lovene. — Ungdomsgruppens sædvanlige Foraarsfest er udsat til i Juni Maaned, hvor vi kan fejre vor 5-Aars Jubilæumsfest. — Ungdomsgruppen deltog Søndag den 6. Febr. i et stort Møde i Palæ Teatret arrangeret af »Faglig Ungdom«. Folketingsmand **Johan Strøm** talte om den ny Lærlingelov og derefter fremvistes en glimrende tysk Film: »Vaagnende Ungdom«. Ca. 200 unge Mennesker overværede Mødet.

Aarhus. Tirsdag den 8. Marts Kl. 20,15 i Amaliegades Forsamlingsbygning: Foredrag af Redaktionssekretær P. Kristensen. Emne: »Pressens Betydning for Fagbevægelsen«. Efter Foredraget Oplæsning af Naverhistorier. — **Søndag den 13. Marts** Kl. 20 i Amaliegades Forsamlingsbygning. Stor Fest med Deltagelse af Ungdomsgrupperne fra alle de midtjydske Byer. Entré og Fælleskaffe Kr. 1,25.

BREVAFTEN

Tirsdag den 22. Marts Kl. 20,15. Kolleger, send en Hilsen. Breve adresseres til Hans Jensen, Janus la Coursgade 12, Aarhus.

Esbjerg. Torsdag den 3. Marts Kl. 20,30 pr.: Klubaften. — ? ? ? — **Torsdag den 10. Marts** Kl. 20,30 pr.: Start fra Ungdomshjemmet. — Maaneskinstur.

Fredericia. Søndag den 6. Marts: Cykletur til Krybily Kro. Afgang fra Kontoret Kl. 8,30. Frokost paa Kroen a Kr. 1,00. Leder: Peter Lauritzen. — **Søndag den 20. Marts:** Fodtur — Ud i det Blaa — Frokost medbringes samt Kr. 0,50. Afgang fra Kontoret Kl. 8,15. Leder: Maren Vesterager. — **Søndag den 3. April:** Eftermiddagstur til Fuglsang, hvor Kaffen indtages. Afgang fra Kontoret Kl. 14. Leder: Fredgard Madsen.

Frederikshavn. Onsdag den 2. Marts Kl. 20,15: **Stort offentligt Møde** i Hotel »Ritz«. »Kan Handels- og Kontormedhjælperne undvære Organisation?« Taler: Sekretær **Henry Gran.** Filmen »Under den gamle Fane«. — Agitér for Tilslutning.

Grenaa. Tirsdag den 1. Marts Kl. 20,15: Stort Møde paa Afholdshotellet. Emne: Kan Handels- og Kontormedhjælperne undvære Organisation? Medhjælperfilmen »Tidens Krav« forevises. — Mød op — tag en uorganiseret Kollega med.

Holstebro. Lørdag den 5. Marts afholdes paa Hotel Postgaarden en Ungdomsfest med kammeratligt Samvær. Alle — saavel Ikke-Medlemmer som Medlemmer — har Adgang, og alt er gratis.

Horsens. Torsdag d. 3. Marts Kl. 20½: Films- og Foredragsaften ved Sekretær **Henry Gran** paa Munchs Hotel. Stor Tilslutning forventes. **Søndag den 13. Kl. 18½:** Vi deltager i Aarhusgruppens Fest. Afgang fra Forsamlingsbygningen Kl. 18½. — Indtegningen sker hos Villy Knudsen, Strandgade 39, senest 10. Marts. — Billetpris for Køretur og Fest bliver ca. 3 Kr. **Fredag den 25. Kl. 20½:** Møde paa Munchs Hotel: »Va mæ agitasjonen i H. K.« Denne Aften skulde være Indledning til en større Agitationskampagne. — Mød talrigt!!!

København. Program for Marts: **Tirsdag den 1.:** Intet Møde. Ungdomshjemmet er lukket. — **Onsdag den 2.:** Foredrag: Hvad og hvorfor skal vi synge og spille? med Demonstrationer af Elever fra Frederiksberg Folkemusikskole. — Lærer **C. M. Savery.** — **Tirsdag den 8.:** Diskussionsaften: Kooperation contra Privathandel. Indleder: Redaktør **Lars M. Olsen.** — **Onsdag den 9.:** Foredrag af Sekretær **Robert Olsen:** »Hvilken Betydning har Herbergsringen« med Forevisning af Herbergsfilmen. — **Søndag den 13.:** Cykletur »Rundkørsel«, der startes fra Dantes Plads Kl. 10. Frokost medbringes. — Leder: **Kurt Aabye.**

Tirsdag den 15.: Foredrag af Landsretssagfører **Fr. Dalgaard:** Forbrydelse og Samfundet. **Onsdag den 16.:** Diskussionsaften. H. K.s Propagandateknik. Indleder: Sekretær **Henry Gran. Tirsdag den 22.:** Diskussionsaften. De gifte, selverhvervende Kvinder og Arbejdsløsheden. — Indleder: **Doris Bugge.** — **Onsdag den 23.:** Foredrag af Magister **Poul Bahnsen:** Moderne Erhvervsvejledning. — **Tirsdag den 29.:** Foredrag af Politibetjent **Rasmussen:** Bedre Færdselskultur med Forevisning af den nye Færdselsfilm. Operatør: Politibetjent **Ramlow.** — **Onsdag den 30.:** Diskussionsaften: »Funktionærlovgivning«. Indleder: Forretningsf. **Carl Jensen.**

Langeland. Ungdomsgruppen afholder **Brevaften Torsdag den 17. Marts** Kl. 20,15 paa Hotel Langeland. — Breve bedes sendt til Ungdomsgruppelederen **Knud Kragh, Strandgade 28, Rudkøbing.**

Nakskov. Marts Maaneds Program: **Onsdag d. 2.** Kl. 20,15: Klubaften. — **Søndag den 6.** Kl. 14: Gaatur til Sandby. — **Onsdag den 9. Kl. 20,15:** Klubaften. — **Onsdag den 16.** Kl. 20,15: Klubaften. Amatøraften. — **Søndag den 20.** Kl. 14.: Cykletur til Søllested. — **Onsdag den 23.** Kl. 20,15: Klubaften. — **Onsdag den 30.** Kl. 20,15: Foredrag.

Silkeborg. Tirsdag den 8. Marts Kl. 20,15 ?? paa Højskolehotellet. Overraskelser!! — **Fredag den 18. Marts** Kl. 20,15: Foredrag: Hvordan oprettes en Overenskomst? Derefter Oplæsning og Musikunderholdning ved Herr Lærer **Troelsen.** — **Søndag den 27. Marts:** Vandretur til »Onkel Peters Hus«. Mødested: Rutebilstationen Kl. 14.

Slagelse. Ungdomsgruppens Program for Marts Maaned. Først og fremmest deltager vi alle i Afdelingens Stiftelsesfest paa Hotel »Postgaarden« **Lørdag den 5. Marts.** Se iøvrigt Maanedsprogrammet. — Klubaften afholdes **Tirsdag d. 8.** og **Tirsdag d. 22. Marts.** — **Klubaftenen den 8. Marts** afholdes som en **Sverigesaften** med Lysbilleder fra en planlagt Tur til Sverige, som Ungdomsgruppen agter at arrangere til Sommer. Endvidere fortæller **Poul Hansen** Oplevelser fra en Cykletur i Sverige. — **Klubaftenen den 22. Marts** fortæller »HeSO« om Camerajagt. Foredraget bliver illustreret med Lysbilleder, deriblandt nogle Farveoptagelser fra Slagelse. Mød op til disse Klubaftener, det er livligt og muntert. Interessen vokser stadig. **Kom derned næste Gang. Det foregaar i »Bygningen« i Eriksgade, hver Gang Kl. 20,15.** ho.

Vejle. For Marts Maaned er planlagt følgende Medlemsmøder, som alle afholdes i vore Lokaler paa Jernbanepladsen (lige over for Posthuset), og der begyndes præcis Kl. 20. — **Torsdag den 3. Marts** taler Forretningsfører C. G. Møller om »Den moderne Presse«. — **Torsdag den 17. Marts:** Diskussionsaften. Medlemmer af Ungdomsgruppen indleder om: »Ungdommen i Dag«. — **Torsdag den 31. Marts** taler Overlær er K. K. Sørensen. Emnet er endnu ikke fastlagt. — **Fredag den 4. Marts** i Forsamlingsbygningen: Forældre- og Lærlingemøde med Sekretær **Henry Gran** som Taler. — **Søndag den 6. Marts** i Forsamlingsbygningen: Fastelavnsfest. — Der vil senere blive udsendt en mere udførlig Maanedsmeddelelse.

Viborg. Torsdag d. 10. Marts Kl. 20½: Klubaften: Oplæsning af **Aage Jacobsen.** Musik af Rudi og Martin. — **Søndag den 20. Marts:** Vandretur til Rindsholm over Brunshaab. Afgang: Sygehuset Kl. 13½. — **Torsdag den 31. Marts** Kl. 20½: Klub- og Diskussionsaften. H. K. og Lukkeloven. Indleder: **Harald Aggerholm.**

PS. Alle Møder afholdes i Forsamlingsbygningen. Se yderligere Oplysning i Skabet.

Bestyrelsen.

Udgivet af Forbundet. — Ansvarsh. Red. **Julius Hansen,** Vestre Boulevard 43, Kbhvn. V. — Trykt hos **Anton M. Jensen,** Admiralgade 24, Kbhvn. K.

Dansk
Handels-og Kontormedhjælper Tidende

Nr. 4 — 1. APRIL 1938 — 38. Aargang

Funktionær-Loven paa Trapperne.

DET forlyder med stadig større Bestemthed, at en Funktionærlov vil se Dagens Lys i indeværende Rigsdagssamling, og Dagbladet »Politiken« har endog — med vanlig Indiskretion — offentliggjort det Forslag, som Regeringspartiernes Repræsentanter i Rigsdagsudvalget er enedes om, og som er et helt nyt og fra det konservative Forslag ganske afvigende Forslag.

Medens det konservative Forslag saaledes kun sikrede 3 Maaneders Opsigelsesfrist, naar de paagældende havde Embedseksamen, var Arbejdsleder eller havde mindst 4000 Kr. i Aarsløn, saaledes at alle de øvrige Funktionærer kun fik en Maaneds Opsigelsesfrist, saa bestemmes det i Regeringspartiernes Forslag, at det almindelige Opsigelsesvarsel fra Arbejdsgivernes Side er 3 Maaneder, naar Ansættelsen har varet over 6 Maaneder, medens Funktionærer kan sige deres Pladser op med *1 Maaneds* Varsel. Under Tjenestetiden forlænges Arbejdsgivernes Opsigelsesvarsel med 1 Maaned for hver 3. Aar, Funktionæren bliver i Stilling, dog højst 6 Maaneder.

Der vedføjes en Bestemmelse om, at de angivne Opsigelsesvarsler ikke influerer paa Organisationernes Varsler ved Arbejdskonflikter.

Efter det konservative Forslag havde Funktionærerne først Ret til Sygeløn efter en Ansættelsestid paa 6-12 Maaneder og kun i et Tidsrum, der svarede til den korteste Opsigelsesfrist for det paagældende Arbejdsforhold. Hvis Principalen havde sygeforsikret en Medhjælper, maatte denne i Sygdomstilfælde nøjes med »et saadant Beløb, at dette i Forbindelse med, hvad hans egen Sygekasse ydede ham, udgør mindst $^4/_5$ af hans normale Arbejdsindtægt«.

Regeringspartiernes Forslag siger kort og godt, at Forsømmelse paa Grund af Sygdom betragtes som lovlig Forfald med Ret til fuld Løn. Det kan dog ved skriftlig Aftale mellem Parterne fastsættes, at Arbejdsgiveren uden Opsigelsesvarsel kan betragte sig som løst fra en Funktionær, som i Løbet af et Aar har oppebaaret Sygeløn i mere end 120 Dage.

Vedrørende Militærtjeneste fastsatte det konservative Forslag, at *ordinær* Genindkaldelse til Militærtjeneste betragtedes som lovligt Forfald, men desuagtet fastsattes i den Tid Lønnen for ugifte til Halvdelen og for gifte til Trefjerdedelen af Lønnen. Til Gengæld mistede Medhjælperen Halvdelen af sin Ferie i det Aar, han var indkaldt. Ved ekstraordinær Genindkaldelse havde han intet Krav paa Løn.

Regeringspartiernes Forslag gaar ud paa, at Indkaldelse til Efteraarsmanøvrer eller andre kortere Indkaldelser betragtes som lovligt Forfald med Ret til fuld Løn.

Endvidere bestemmer dette Forslag, at i Tilfælde af en Funktionærs Død tilkommer der hans Enke eller uforsørgede Børn under 18 Aar 3 Maaneders Gage som Efterløn, og den samme Ret har forældreløse Børn under 18 Aar efter en kvindelig Funktionærs Død.

Ny er ogsaa Bestemmelsen om, at Funktionærernes Organisationsret sikres ved Loven, samt at de igennem deres Organisation har Ret til at kræve Forhandling med Virksomhedens Ledelse om Løn- og Arbejdsvilkaar.

Forslaget indeholder endvidere Bestemmelse om, at en Funktionær i opsagt Stilling har Ret til den nødvendige Fritid til at søge andet Arbejde, samt Bestemmelser, der tilsigter at sætte en Stopper for Benyttelsen af anonyme Pladstilbud til Løntrykkeri eller Pengeafpresning

Forslaget fastsætter Reglerne for den Erstatning, der skal udredes til en Funktionær, der uberettiget bortvises eller uberettiget nægtes antaget i Tjeneste, hvorimod den ikke følger det konservative Forslag om, at en Medhjælper kan idømmes lige saa

stor Erstatning, skønt Domstolene har ansat Erstatningen lavere i saadanne Tilfælde.

Feriebestemmelser medtages ikke, da Regeringen har forelagt sin Ferielov, der ogsaa omfatter Funktionærer. Endvidere stryges Reglerne om Tjenesteforsømmelse paa Grund af Barnefødsel, da saadanne Forhold overvejes af Befolkningskommissionen.

Saafremt en Funktionær-Lov gennemføres med Bestemmelser, som dem »Politiken« gengiver, vil vort Forbunds Stilling til en Funktionærlovgivning naturligvis være ganske anderledes end overfor det konservative Forslag, der paa mange Punkter betød Tilbageskridt fra bestaaende Forhold eller Opretholdelse af Status quo.

Forbundet har ganske vist ikke anset det paakrævet at faa gennemført en særlig Funktionærlov, idet det afgjort vilde være af Værdi, at Medhjælperne selv var med til at gøre en Indsats for at forbedre deres Kaar og selv burde have Medbestemmelsesret paa dette Omraade. Men da Sagen nu er rejst, har det for Forbundet været Spørgsmaalet om at faa Forslaget affattet paa en saadan Maade, at Bestemmelserne blev til størst mulig Gavn for Funktionærerne. Det maa da ogsaa siges, at det konservative Makværk, som Forbundet maatte tage Afstand fra, er blevet til et antageligt Forslag, der formentlig gennemføres i indeværende Rigsdagssamling.

Hvorledes Principalerne vil reagere overfor Forslaget, er det ikke svært at tænke sig, men ligesom det konservative Folkeparti har villet tiltage sig Æren for at have rejst Problemet, maa dette Parti ogsaa bære sit Ansvar overfor Købmændene.

En Ting maa vi slaa fast. En Funktionærlov betyder ikke Overflødiggørelsen af Organisationen.

Der kræves stadig en stærk og handledygtig faglig Organisation til at overvaage Lovens Overholdelse, til at føre Forhandlingerne for Medhjælperne og til at føre Kravet om anstændigere Løn- og Arbejdsvilkaar igennem. Thi vel kan en Lov paabyde Forhandling, men den kan ikke paabyde, at der skal tilvejebringes *Enighed* mellem Parterne, og det vigtigste af alt er dog, at faa selve Grundlaget for Existensen, *Lønforholdene,* bragt ind i det rette Leje.

Derfor gælder det nu mere end nogensinde før om at slutte Rækkerne og staa fast. Kampen for Medhjælpernes Rettigheder er ikke endt med Lovgivningens Bidrag, den vil tværtimod blive skærpet og udvidet.

For Medhjælperne er der kun et at gøre, at slutte sig til *Dansk Handels- og Kontormedhjælperforbund* og lade Forbundet varetage de faglige Interesser.

Gør det, *men gør det snart.*

Ved Pladsskifte.

»Medlemmerne bør, forinden nyt Engagement indgaas, rette Henvendelse til Formanden i den By, hvor Pladsen skal tiltrædes. Findes ingen Afdeling paa Pladsen, rettes Henvendelsen til Kontoret.«

Personalia.

25 Aars Jubilæum.

„FULDMÆGTIG VICTOR JENSEN, Horsens, kan den 1. April fejre 25-Aars Jubilæum ved Horsens Kommune.

Blandt de organiserede, horsensianske Medhjælpere er Victor Jensen godt kendt. Han var Medlem af Afdelingens Bestyrelse i Aarene 1919-1928, heraf i Perioden 1919-1922 som Afdelingens Formand og udrettede den Gang et stort og godt Arbejde for de horsensianske Medhjælpere. Victor Jensen har ogsaa i en Periode været Medlem af Hovedbestyrelsen.

I de senere Aar har Victor Jensen ikke deltaget aktivt i Afdelingens Arbejde, men er der vigtige Ting paa Dagsordenen ved Afdelingens Generalforsamlinger, er Victor Jensen altid Deltager. Interessen for Afdelingen og Forbundet er ikke svækket.

Afdelingen ønsker derfor paa Jubilæumsdagen med disse Linier at bringe sin hjerteligste Lykønskning.«



Victor Jensen.

P. A. V.

S. A. Christensen.

Forbundet føjer sine bedste Lykønskninger hertil.

Julius Hansen.

25 Aars Jubilæum.

VI bringer herved — desværre post festum — Meddelelse om, at vort Medlem, Bestyrerinde Frk. Ellen Larsen, den 15. Marts fejrede 25-Aars Dagen for sin Ansættelse i Firmaet C. Schous Fabriker. Frk. Larsen er nu Bestyrerinde i Sæbelageret, Aarhusgade 80. — Vi gratulerer.

Julius Hansen.

Formand i 10 Aar.

DEN 19. APRIL er det 10 Aar siden, vor kendte Kollega H. H. Jacobsen valgtes til Formand for Manufakturafdelingen i København.

H. H. Jacobsen, der som Afdelingsformand har Sæde i Afdelingens Forretningsudvalg, er en overordentlig flittig og paapasselig Formand, der paa en udmærket Maade har ledet Afdelingen gennem de 10 Aar. Jacobsen gør aldrig noget halvt, men sætter sig med usædvanlig Grundighed og Energi ind i de Sager, han faar at beskæftige sig med, ligesom han af sit yderste gør, hvad han formaar for at hidføre gode Resultater for sine Medlemmer.



H. H. Jacobsen.

H. H. Jacobsen er ansat paa F.D.B.s Manufaktur-Lager, hvor han nyder Agtelse som en særdeles habil Manufakturmedhjælper, ligesom han nyder sine Kollegers Tillid ved at være sat i Spidsen for Bestyrelsen for Personalets Brugsforening.

Paa Forbundets Kongres i 1932 indvalgtes Jacobsen i Repræsentantskabet, medens han i 1936 valgtes som 1. Suppleant. Ved Vakance er han nu paany indtraadt i Repræsentantskabet. Han er ligeledes af Hovedbestyrelsen valgt til at indtræde i Det faglige Lærlingeudvalg for Textilbranchen, ligesom han er Medlem af Fællesudvalget for Lærlinge i Butikshandelen.

Forbundet bringer H. H. Jacobsen en Lykønskning i Anledning af 10-Aars Jubilæet og en Tak for den store Indsats i Organisationsarbejdet, H. H. Jacobsen har gjort gennem de Aar, han har staaet i Spidsen for den københavnske Manufakturafdeling.

Julius Hansen.

Julius Hansen bliver Borgmester.

VED OMORDNINGEN af Københavns Kommunes Forfatning og den dermed forbundne Ændring i Magistraten er Dansk Handels- og Kontormedhjælperforbunds Forretningsfører, Julius Hansen, blevet valgt til Borgmester i Magistratens 2. Afdeling.

Julius Hansen, som ved Overtagelsen af Borgmesterembedet forlader Forbundet, afslutter hermed en omtrent 20-aarig Arbejdsperiode i Organisationens Tjeneste.

Det er heldigvis ingen Nekrolog, der skal skrives, og jeg behøver derfor ikke at foretage en detailleret Gennemgang af Julius Hansens Indsats i Organisationens og Arbejderbevægelsens Tjeneste, hvilket ogsaa vilde sprænge de Rammer, Medlemsbladet fastlægger.

Paa den anden Side er der ved denne Lejlighed Grund til at nævne enkelte af de Ting, der har bidraget til at skabe Julius Hansen en Position, som nu har ført ham frem paa en af Arbejderbevægelsens mest fremskudte og betroede Poster.

Julius Hansen hører til den lille Gruppe, der allerede fra Barndommen var politisk interesseret.

Saa snart hans Alder tillod det, gik han med i Arbejdet i den socialdemokratiske Ungdomsbevægelse, hvor han i Aarene 1907—1919 deltog aktivt saavel i Afdelings- som Forbundsarbejdet.

Han var i en Periode Formand for Ungdomsforbundets ældste Afdeling, Centralafdelingen, og var i en Aarrække Medlem af Hovedbestyrelsen og Forretningsudvalget.

Ogsaa i Vælgerforeningsarbejdet deltog han fra sine alleryngste Aar, ligesom han purung indmeldte sig i vort Forbund.

Da Organiseringen af Handels- og Kontormedhjælperne tog Fart i Aarene 1917-18-19, og Organisationen ofte til Løsning af de mange nye og hidtil ukendte Opgaver i Organisationens Arbejde manglede trænede Tillidsmænd, var der ikke noget mærkeligt i, at man Tid efter anden søgte blandt de Kolleger, som havde anvendt de unge Aars Fritid udelukkende til organisationsmæssigt Arbejde, og det var næsten en naturlig Ting, at Forbundets daværende Forretningsfører, Jens Johansen, da Organisationens administrative Rammer gennem en Mangedobling i Medlemstallet sprængtes, henvendte sig til Julius Hansen, der baade havde organisatorisk Træning og administrativ og forretningsmæssig Uddannelse, for at faa ham til at overtage Hovedkassererarbejdet.

Allerede i Sommeren 1918 paabegyndte Julius Hansen dette Arbejde og fortsatte med en ganske kort Afbrydelse, til han paa Repræsentantskabsmødet den 18. Maj 1919 konstitueredes som Hovedkasserer, hvilket Valg blev godkendt paa Kongressen i Oktober Maaned samme Aar.

Det var yderst vanskelige Vilkaar, som netop i disse Aar blev budt Forbundets Tillidsmænd. Til Trods for, at Administrationen af de hurtigt vekslende Tillæg til Arbejdsløshedsloven kunde give en Hovedkasserer mere end rigeligt at bestille, maatte Julius Hansen dog ogsaa deltage i Organisationsarbejdet paa andre Felter.

Medlemstallet var steget langt mere, end man havde kunnet vente, og Medlemmerne stillede paa alle Omraader Krav til Tillidsmændene og Organisationen, som maatte honoreres, hvis det vundne nye Land for Organisationen skulde bevares nogenlunde.

I disse svære Aar ydede Julius Hansen en Indsats, som Organisationen altid vil skylde ham Tak for.

I den sidste Del af Julius Hansens Hovedkassererperiode maatte han ofte paa Grund af Jens Johansens Sygdom vikariere som Forretningsfører, og det faldt da naturligt efter Jens Johansens Død at vælge Julius Hansen som hans Efterfølger.



Julius Hansen.

Det blev ikke nogen lang Aarrække, Julius Hansen fik Lejlighed til at bevare denne Post, men de 6 Aar, der er gaaet for Organisationen under Julius Hansens Ledelse, har været saa rige paa Udvikling og Vækst, at der er Grund til at se tilbage paa dem med Tilfredshed og Stolthed.

Medlemstallet er i disse Aar steget fra 16000 til 28000. Antallet af Overenskomster er mere end tredoblet, og endnu ligger store Muligheder til Udnyttelse i kommende Aar.

Jeg vil ogsaa tro, at Julius Hansen for sit Vedkommende, uanset de Vanskeligheder, som selvfølgelig maatte komme i en Tid, hvor Arbejdsgiverne satte saa store Kræfter ind mod os, som de gjorde, vil se tilbage paa den Periode med Tilfredshed og glæde sig over de Fremskridt, Organisationen naaede.

Det var imidlertid ikke alene vort Forbund, der lagde Beslag paa Julius Hansens Arbejdsevne, ogsaa De samvirkende Fagforbund, vore internationale Broderorganisationer og først og fremmest den socialdemokratiske Gruppe paa Raadhuset brugte hans Evner paa meget fremtrædende og betydningsfulde Poster.

Julius Hansen blev Borgerrepræsentant i 1929 og kom ret hurtigt ind i Udvalg, hvor han fik Lejlighed til at gøre en Indsats.

Han blev Medlem af Budgetudvalget og blev senere dets Formand, ligesom han har været Ordfører for betydelige Forslag.

Ifjor valgtes han saa til Borgerrepræsentationens Formand, og det føltes som en naturlig Ting, at han herfra rykkede ind paa Raadhuset og overtog et af de ledige Borgmesterembeder.

— — —

Vi takker Julius Hansen for hans Arbejde gennem Aarene i Organisationens Tjeneste, og vi haaber, at hans nye Stilling maa bringe ham Lykke og Tilfredshed.

Gustav Pedersen.

Chr. Jørgensen død.

MEDLEM AF HOVEDBESTYRELSEN, Lagerekspedient Chr. Jørgensen, Aalborg, afgik den 17. Marts ved Døden efter kun kort Tids Sygdom.

Dette Dødsfald kom som en smertelig Overraskelse for Chr. Jørgensens mange Venner indenfor Forbundet; thi Jørgensen var kun 49 Aar gammel og stod tilsyneladende i sin fulde Kraft. Han deltog da ogsaa frisk og rask i Hovedbestyrelsesmødet i Januar, men savnedes ved det ekstraordinære Møde i Februar, idet han i Mellemtiden var blevet indlagt paa Hospitalet lidende af Betændelse i Hovednerven, og dette medførte altsaa Døden.



Chr. Jørgensen.

Chr. Jørgensen var et meget aktivt Medlem af Forbundet. Siden November 1934 var han Formand for Kolonialmedhjælper-Afdelingen i Aalborg, ligesom han var sine Kollegers Tillidsmand i FDB, hvor han var beskæftiget, og desuden havde han Sæde i Fællesforeningens Personales Fællesklub's Bestyrelse.

I Juli 1926 indtraadte Chr. Jørgensen som Suppleant i Forbundets Repræsentantskab, hvor han havde Sæde, indtil han paa Kongressen 1932 indvalgtes i Hovedbestyrelsen, hvortil han genvalgtes i 1936.

Chr. Jørgensen vilde den 17. April være fyldt 50 Aar, og den 5. Maj have haft 25-Aars Jubilæum i F.D.B. Den 8. Marts, medens han laa paa Sygehuset, havde han Sølvbryllup, men var den Dag uden Bevidsthed. Han havde glædet sig meget til disse tre Begivenheder, men fik altsaa ikke den Glæde.

Chr. Jørgensen vil stærkt blive savnet indenfor Forbundet som den gode trofaste Kammerat, han var. Der var ingen Svig i ham, og man kunde trygt stole paa hans Ord. Med stor Interesse gik han op i Arbejdet for sine Kollegers Sag, og han vandt sig Venner alle Vegne.

Vi vil indenfor Forbundet med Vemod mindes vor gode Kollega, og vi vil holde hans Minde højt i Ære.

Julius Hansen.

En mærkelig Affære.

FOR NOGEN TID SIDEN klagede et af Forbundets Medlemmer over, at han altid, naar Postvæsenet afleverede Dansk Handels- og Kontormedhjælper Tidende til ham, samtidig leverede ham K. U.s Kampblad.

Vort Medlem er ikke tilsluttet Konservativ Ungdom og er ikke Abonnent paa »K. U.s Kampblad«, og netop heri ligger det ejendommelige, thi det maa forbavse, at Postvæsenet paa egen Haand giver sig til at udbringe politiske Organisationers Blade efter andre Blades Abonnentlister.

Foranlediget af det nævnte Forhold tilskrev Forbundet Generaldirektoratet for Post- og Telegrafvæsenet og udbad sig en Forklaring.

Direktoratet tilsendte os et Svar, der overhovedet ikke kom ind paa Kernen i Sagen, nemlig hvorledes K. U.s Kampblad kunde blive afleveret til et af vore Medlemmer, der ikke var Medlem af K. U., men indskrænkede sig til at oplyse, at begge Blade havde foreligget til samtidig Uddeling i Februar-September-November og December 1937 og i Januar 1938.

Foranlediget heraf tilskrev Forbundet paa ny Generaldirektoratet for at faa Svar paa Hovedspørgsmaalet, men heller ikke denne Gang lykkedes dette, idet Generaldirektoratets Svar kun gik ud paa at meddele, »at Postvæsenet kun besørger Blade (Aviser) til Personer, der enten selv har tegnet Abonnement hos Postvæsenet, eller til hvilke Bladet er anmeldt af paagældende Bladudgiver.«

Endvidere blev det tilføjet, at en Person, der ikke ønskede at modtage en til ham anmeldt Avis, kunde nægte Modtagelse af denne.

Da Forbundet ikke kunde føle sig tilfreds hermed, tilskrev vi atter den 16. Februar Generaldirektoratet saaledes:

»Vi har modtaget Generaldirektoratets Skrivelse af 12. ds. vedrørende tidligere omskrevne Sag angaaende Udbringelsen af »K. U.s Kampblad« til vort Medlem, — — — — — — — — — — — — — — men heller ikke denne Skrivelse finder vi fyldestgørende, idet den ikke indeholder noget Svar paa vor Forespørgsel om, hvorledes det kan gaa til, at vort Medlem uden at være Medlem af K. U. og uden at være Abonnent paa »K. U.s Kampblad faar dette leveret sammen med »Dansk Handels- og Kontormedhjælper Tidende«.

Herpaa ønsker vi gerne et klart Svar, idet vi i vort Brev af 19. Januar har forespurgt, om det kunde tænkes, at en Avisombærer leverer K. U.s Kampblad til vort Medlem, fordi han faar Dansk Handels- og Kontormedhjælder Tidende, hvilket vilde aabne Mulighed for, at Kampbladet ogsaa blev tilstillet andre Modtagere af vort Blad, idet K. U. er særlig interesseret i at agitere blandt Handels- og Kontormedhjælperne og blandt vore Medlemmer.

Vi tillader os under Henvisning til Generaldirektoratets Bemærkninger i Skrivelse af 12. ds. at forespørge, om K.U.s Kampblad er anmeldt af Bladudgiveren til vort fornævnte Medlem,

I øvrigt tillader vi os at gøre opmærksom paa, at for saa vidt vi ikke fra det ærede Generaldirektorat modtager et for os tilfredsstillende Svar, agter vi at videreføre vor Klage til Ministeriet for offentlige Arbejder.«

Herpaa er indtil Dato ikke modtaget noget Svar, hvorfor Forbundet har klaget til Ministeriet for offentlige Arbejder og anmodet om at faa iværksat en Undersøgelse af det mærkelige Forhold, thi vi kan ikke være tjent med, at en offentlig Institution, til hvilken vi betror Adresser paa vore Medlemmer, kan udlevere disse Adresser til andre Organisationer, hvad enten det nu er det paagældende Avisbud, der bærer Ansvaret, eller om dette skal søges andetsteds.

Et Varsko

til Engageringskontoret for Handel og Industri.

I BLADET »Principal og Medhjælper«, der er Organ for Foreningen »Engageringskontoret for Handel og Industri«, har den nye Redaktør Niels Erik Wilhelmsen, skrevet en Artikel, der synes at tyde paa en vis Kursændring i Engageringskontorets Holdning over for Dansk Handels- og Kontormedhjælperforbund.

Der peges i denne Artikel paa de Opgaver, som Herr Wilhelmsen mener i en nær Fremtid vil komme til at ligge for, deriblandt Effektivitet i Engageringen, hvilket man vil finde naturligt for et Engageringskontor.

Derimod er det knapt saa naturligt, at Herr Wilhelmsen har tænkt sig en Opgave bestaaende i Dannelsen af et Organ til Bilæggelse af Uoverensstemmelser mellem Principaler og Funktionærer; endvidere Ordning af Arbejdsforholdene i Almindelighed, af Kontraktforhold, af Lærlinge- og Uddannelsesforhold og Ledighedsspørgsmaalet.

I Artiklen uddybes det videre, at Funktionærernes Forhold til Bedriften gør det vanskeligt at tænke sig en Krigstilstand etableret mellem Parterne som den, der finder Udtryk i Lockout og Strejke.

Herr Wilhelmsen finder Funktionærens Forhold til Bedriften værende et Interessefællesskab af en ganske anderledes mangesidig og inderlig Art end Interessefællesskabet mellem Bedriften og Haandarbejderen, og da Stridigheder saavel paa Retstvistighedernes som paa Interessetvistighedernes Omraade naturligvis ikke kan udelukkes, finder han det ønskeligt at tilvejebringe et Organ omfattende Repræsentanter for begge Parter, samt en juridisk Opmand, for hvilken de stridende Parter kan procedere deres Tvistigheder og faa dem afgjort.

Noget mere taaget formulerer Herr Wilhelmsen sine Betragtninger over, hvad der kan gøres i Ledighedsspørgsmaalet, og det er af Artiklen ikke at se, om han tænker sig Spørgsmaalet taget op som en forstærket Pladsanvisningsvirksomhed eller som en Understøttelsesvirksomhed.

Den nævnte Artikel i Forbindelse med, at Herr Wilhelmsen tidligere har givet Udtryk for at nære Opfattelser, der gaar paa tværs af de Principper, hvorefter Fagorganisationerne og vort Forbund arbejder, har givet Forbundet Anledning til at tilskrive Formanden for Foreningen »Engageringskontoret for Handel og Industri«, Herr Grosserer Emil C. Hertz, saaledes:

»I Foreningens Medlemsblad »Principal og Medhjælper« for Januar-Februar indeholdes Meddelelse om, at Foreningen paatænker ud over sit Arbejde med Engagering, at danne et Organ til Bilæggelse af Uoverensstemmelser mellem Principaler og Funktionærer, og at man vil beskæftige sig med en videre Ordning af Arbejdsforholdene i Almindelighed, af Kontraktforhold og Uddannelsesforhold.

I Anledning heraf tillader underskrevne Dansk Handels- og Kontormedhjælperforbund sig at gøre opmærksom paa følgende:

Da Engageringskontoret for Handel og Industri stiftedes i 1913, skete det paa en Maade, der hos vor Organisation kun kunde rejse Betænkeligheder med Hensyn til Foreningens Neutralitet i Forholdet til Medhjælpernes faglige Organisation, og i de første Aar af Foreningens Eksistens stod Foreningen skarpt vendt imod vor Organisation og de Organisationsmetoder, som Forbundet ansaa for de mest formaalstjenlige med Henblik paa at forbedre Handels- og Kontormedhjælpernes Arbejds- og Lønvilkaar.

Vor Organisation maatte derfor stille sig en garde over for Engageringskontoret, idet vi af Engageringskontorets Holdning maatte faa det Indtryk, at Oprettelsen af Engageringskontoret var et Modtræk imod vor Organisation og et Forsøg paa at hæmme vor Organisations Virksomhed og drage Medhjælpernes Interesser bort fra faglig Organisering.

Imidlertid ændrede Forholdene sig efterhaanden. Engageringskontoret indtog efter nogle Aars Forløb tilsyneladende en mere neutral Holdning. Foreningen koncentrerede sig om Engageringsspørgsmaalet og undlod i hvert Fald officielt at tage Standpunkt imod vor Organisation og at indblande sig i Medhjælpernes Organisationsforhold. Dette medførte, at vore Angreb paa Engageringskontoret ophørte, og at vi betragtede Engageringskontoret som et slet og ret Engageringskontor for Handels- og Kontormedhjælpere, hvorfor vi ikke paa nogen Maade forsøgte at lægge Hindringer i Vejen for, at vore Medlemmer tilsluttede sig Engageringskontoret og ej heller fandt det paakrævet offentligt at give Udtryk for nogen Mistillid over for dette.

Da det Lederskifte, der nu har fundet Sted i Engageringskontoret, synes at ville medføre en Ændring i Foreningens Holdning og en Beskæftigelse med Forhold, som vi kun kan opfatte som naturligt henhørende under den faglige Organisations Omraade, ønsker vi herved at gøre opmærksom paa, at vor Indstilling over for Engageringskontoret ikke vil kunne blive den samme velvillige neutrale, som Tilfældet har været i de senere Aar, men at vi maa betragte Foreningens nye Program som en Udfordring og som en Genoptagelse af de første Aars fjendtlige Indstilling over for Forbundet, hvilket vil medføre, at vi atter i Engageringskontoret ser en Modstander, som vi ser os nødsaget til at bekæmpe.

Vi nærer ikke noget Ønske om at ændre vor Holdning over for Engageringskontoret, saafremt Foreningen vedblivende henholder sig til at fungere som Engageringsbureau, men dersom Foreningen, som det fremstillede Program i Bladet synes at antyde, agter at omdanne sig til et Organ, der vil gribe ind i Arbejdsforholdene mellem Principaler og Medhjælpere paa den antydede Maade, ser vi os som nævnt tvunget til at foretage en Frontforandring.

Vi tillader os at udbede os et klart Svar paa, hvorledes vi maa opfatte den ærede Forenings Stilling i denne Sag«.

Skrivelsen er ment som et Varsko over for en Kursændring fra Engageringskontorets Side, idet Forbundet ikke ønsker at genoptage den gamle Strid, saafremt Engageringskontoret henholder sig til den Opgave at fungere som Engageringsvirksomhed, hvorimod Forbundet ikke viger tilbage for en Kamp, saafremt Engageringskontorets Virksomhed omlægges i en Retning, der griber ind paa de Omraader, som naturligt henhører under vort Forbund.

Vi skal her i Bladet gøre Rede for Sagens videre Udvikling, naar Svar foreligger fra Engageringskontorets Formand.

Maribo og Sakskøbing Afdelingers Stiftelsesfest.

DEN 6. MARTS afholdt Maribo og Sakskøbing Afdelinger en overordentlig vellykket 25-Aars Stiftelsesfest paa Hotel »Dana« i Maribo. Der var mødt ca. 80 Medlemmer til Middagen. Kl. 18,30 spillede Musikken op med en rask March, og til dens Toner gik man til Bords. Formanden for Maribo Evald Nielsen bød velkommen til Forsamlingen, og en særlig Velkomst til Forretningsfører Julius Hansen, som havde vist Afdelingen den Ære at komme til Stede ved Festen.

Under Middagen holdt Julius Hansen Festtalen, hvori han bragte Hovedledelsens Hilsen til de to jubilerende Afdelinger, og mindedes derefter den Agitation, der for 25 Aar siden gennemførtes Landet over. Mange Kolleger har her ydet værdifuld Indsats. Omtalte derefter tidligere Tiders Medhjælperforhold og sammenlignede disse med vor Tids Arbejdsforhold og kunde herigennem paapege mange af de Goder, der var opnaaet i Kraft af Medhjælpernes Sammenhold i Organisationen. Men endnu er der mange Opgaver, der skal løses, før tilfredsstillende Forhold for Fagets Udøvere kan siges at være opnaaet. Vi staar stærkt i Dag, men vi har naaet en Styrke, som vore Modstandere frygter og vil gøre alt for at undergrave. Manede derefter til fortsat Arbejde for Standens Rejsning. Julius Hansen motiverede derpaa et Leve for de jubilerende Afdelinger og overrakte paa Forbundets Vegne hver af disse en Gave. Talen efterfulgtes af langvarigt Bifald.

C. Schüssler, Nykøbing, overrakte Afdelingen et Barometer, og Carl Hansen, Nakskov, overrakte en smuk Dirigentklokke. Der holdtes flere Taler under Middagen, bl. a. af Formanden for Fællesorganisationen, Maribo, og Redaktør Petersen »Social-Demokraten«, Sakskøbing; ligeledes var der skrevet flere Sange i Dagens Anledning og der var indløbet en Del Telegrammer, som blev oplæst under Middagen.

Efter Middagen var der Bal, og det var fastsat til Kl. 1; men Gæsterne var danselystne, saa Kl. var 4 inden Ballet sluttede, og for manges vedkommende gryede Dagen, da de sluttede Festen.

Ud paa Aftenen optraadte vor Kollega fra Sakskøbing, Lindegaard, som Troldmand; det var ganske fænomenalt, hvad han og hans smukke Partnerske kunde udføre af Trolderi og Tankelæsning, for hvilket de høstede stormende Bifald. Det var en meget vellykket Aften, som begge Afdelinger havde Ære af.

Peter Eisensøe.

Et svimlende Tilbud.

Vi har modtaget følgende med Anmodning om Optagelse. Red.

JEG beder Dem venligst optage nedenstaaende i Medlemsbladet, saafremt Pladsen tillader det:

Medfølgende »straalende Tilbud« har jeg fundet i »Berlingske Tidende«:

> **Bogholder - Ekspedient, paalidelig,** dobbelt Bogholderi, butiksvant, kontorvant, alsidig (eventuelt Isenkræmmer) søges til mangeartet Lysekrone - Kunstindustributik. Begyndelsesløn 5 Kr. daglig. Udførlige Oplysninger, Alder, Uddannelse (helst Fotografi, der tilbagesendes). Billet mrk. »Ordentlig« 18429, modt. Berl. Tid.

Jeg synes ærlig talt, at det er en Skandale, at noget Firma vil byde en Mand saadan en Gage (30 Kr. om Ugen), naar man skal have ovennævnte Kvalifikationer.

Efter de Krav, der stilles, er der jo ingen Tvivl om, at det er en udlært Medhjælper, der søges, og det gør jo ikke Sagen bedre. Jeg kan heller ikke tænke mig, at et saadant Løntilbud just fremmer Paalideligheden.

Naar Virksomheden er saa stor, at den fordrer en Bogholder, der ydermere skal være Ekspedient, maa Firmaet ogsaa kunne byde ham en anstændig Gage. —

Langeland og Rødby Afdelinger jubilerer.

Langeland.

DEN 4. April 1913 stiftedes vor Afdeling paa Langeland ved et Møde paa Hotel »Langeland«. Forbundets tidligere Forretningsfører, afdøde Jens Johansen, var til Stede og omtalte Organisationens Betydning. Resultatet blev altsaa Afdelingens Oprettelse, og den første Bestyrelse kom til at bestaa af Hartvig Andersen (Formand), N. Møller Rasmussen (Kasserer), Edvard Frandsen, C. A. Hansen Skodstrup og Martin Wulff.

Naturligvis er der i de forløbne 25 Aar indenfor Ledelsen sket Forandringer jævnligt, og blandt de skiftende Afdelingsformænd skal nævnes: Anker Boesen, Edvard Hansen og I. C. Lykkegaard Winkler, der hver især har udført et godt Stykke Interessearbejde, som da ogsaa har præget Afdelingens stadig voksende Indflydelse paa mange Omraader.

Paa Generalforsamlingen i April 1920 valgtes Afdelingens nuværende Formand Carlo Mejlsgaard til Kasserer og paa Efteraarsgeneralforsamlingen i 1921 tillige til Formand, og siden har Mejlsgaard paa bedste Maade bestridt begge Poster og yderligere styrket Afdelingens Position.

I 1929 indmeldtes Afdelingen i Arbejdernes Fællesorganisation, i hvis Forretningsudvalg Afdelingens Formand Aaret efter fik Sæde. I sit Virkeomraade har Afdelingen da ogsaa Resultater at kunne paapege. Fra ved Starten at have et Medlemsantal paa 19, staar Afdelingen i Dag med en Medlemsstyrke paa 116, hvilket i Forhold til Afdelingens Omraade er en pæn Organisationsprocent. Ogsaa økonomisk set kan Afdelingen henvise til Fremskridt, idet man til Disposition for Afdelingens Medlemmer har set sig i Stand til at købe et Sommerhus, der er beliggende i Spodsbjerg. Saavel paa det faglige som paa det agitationsmæssige Felt viser Afdelingens Initiativ, og nævnes skal det i denne Forbindelse, at Afdelingen i 1932 iværksatte et særligt Lærlinge- og senere Ungdomsarbejde med Oprettelsen af en Ungdomsgruppe, der under sin nuværende Formand, Knud Kragh, gaar godt frem.

Den nuværende Afdelingsledelse bestaar udover Carlo Mejlsgaard af Knud Kragh (Næstformand), Einar Nielsen (Sekretær), Tage Jørgensen og Svend Aage Nicolajsen. Paa Ærø har i en Aarrække Hans Jørgen Larsen været Tillidsmand, ligesom ogsaa Chr. Albertsen fra Marstal har gjort et stort Arbejde ved Organiseringen af Kollegerne der.

Der er al Anledning til her ved Jubilæet at bringe alle disse Kolleger en Tak for udført Arbejde gennem Aarene, med en Lykønskning til Afdelingen paa Jubilæumsdagen, og Ønsket om fortsat Fremgang i de kommende Aar.

Julius Hansen.

— — —

Afdelingens Jubilæumsfest afholdes Søndag den 10. April Kl. 18 paa Hotel »Langeland«.

Rødby.

TIRSDAG DEN 22. APRIL 1913 afholdtes paa Hotel »Rødby« et Agitationsmøde med det Formaal at søge oprettet en Afdeling i Rødby.

Aage Alsøe, København, holdt et indledende Foredrag om Organisationsproblemet og 11 Medhjælpere indmeldte sig samme Aften. Et Udvalg bestaaende af G. Toxværd, V. Stryhn, O. Nøglebæk, S. Poulsen og Galsgaard, valgtes til at udarbejde Love og en konstituerende Generalforsamling indkaldtes til den 28. April s. A. Paa Generalforsamlingen valgtes til Ledelse: L. P. Hansen (Formand), V. Stryhn (Næstformand), G. Toxværd (Kasserer), N. H. Hein og O. Nøglebæk (Sekretær), ligesom et Agitationsudvalg blev nedsat.

Rødbys Omraade er naturligvis ret snævert, saaledes at det er stærkt begrænset hvad Afdelingen i Medlemstal kan naa op paa. Der har dog Aarene igennem været arbejdet energisk, idet der jo ogsaa paa mindre Pladser kan være Modstand, der skal overvindes; ja, mange Gange kan Modstanden fra og Frygten for Principalerne maaske netop være mere mærkbar saadanne Steder. Trods en stadig Skiften indenfor Afdelingsledelsen gennem Aarene, har der dog stadig været Fremgang at spore, saaledes at Afdelingen i Dag staar helt smukt medlemsmæssigt set, idet Medlemsantallet udgør 39. Blandt de Navne der kan nævnes af skiftende Tillidsmænd er H. H. Rasmussen, K. Christiansen, I. L. Hesselgren, S. Poulsen, Bruno Hansen, Holger Jensen, Max E. Christensen, A. Skouv, Chr. Albertsen, Laust Henningsen, der er Afdelingens nuværende Formand. Af de her nævnte Kolleger har Max E. Christensen vel i den længste Periode taget Tørnen med, idet han fra Marts 1925 til August 1935 var Afdelingens Tillidsmand; flere Aar baade som Formand og Kasserer. Paa forskellig Maade har Afdelingen gjort Fremstød i Medhjælpersagens Interesse og der er ingen Tvivl om, at Afdelingen med sin Ungdomsgruppe, ogsaa i Tiden, der kommer, vil vinde Terræn.

Der skal ved Jubilæet lyde en Tak til alle de Kolleger, nævnte og ikke-nævnte, der hver paa sin Vis har bidraget til at styrke Afdelingen — og vi ønsker den nusiddende Ledelse Held i Arbejdsdagene i Tiden, der kommer. Afdelingens nuværende Ledelse er, Laust Henningsen (Formand og Kasserer), Carl Otto Jensen (Ungdomsgruppeleder), Torben Jørgensen, Poul Sørensen, Børge Vanddam og Andreas Skouv.

Forbundet bringer Afdelingen en hjertelig Lykønskning ved 25-Aars Jubilæet i Haab om, at Afdelingen maa fortsætte med Fremgang i Arbejdet for Fagets Udøvere.

Julius Hansen.

— — —

Jubilæet fejres ved en Festlighed, Søndag den 24. April paa »Eggerts« Hotel.

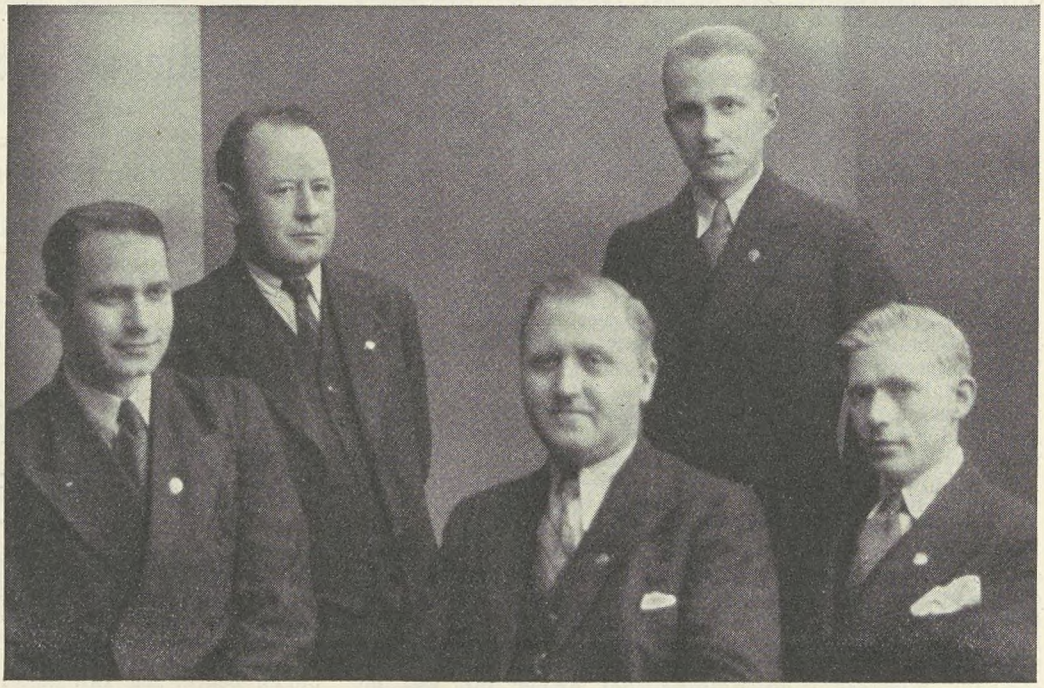

Langeland Afdelings Bestyrelse 1938.

Fra venstre til højre: Knud Kragh (Næstformand), Tage Jørgensen, C. Mejlsgaard (Formand og Kasserer), Einar Nielsen (Sekretær) og Sv. Aa. Nicolajsen.

Ved Rødby Afdelings Jubilæum.

VED ET JUBILÆUM plejer man at kaste et Blik tilbage for at se paa de opnaaede Resultater, og om man har naaet sit Maal. Jeg tror nok, at jeg har naaet mit Maal i de Aar, jeg var Formand for Afdelingen, ved at hæve den op fra at være en lille Afdeling med et Medlemsantal paa 9 til at være en Afdeling paa 37 Medlemmer og at skabe Respekt om H. K. i Byen.

Jeg mindes da her mine Medarbejdere i Aarene og da særlig Tage Vensbo og Frk. Karen Hansen, der aldrig var bange for at tage et Nap med, naar det gjaldt.

Da jeg ikke ved, om jeg kan være med ved Jubilæet, sender jeg hermed alle Afdelingens Medlemmer en hjertelig Lykønskning og takker dem alle for den Tillid, som de viste mig i de mange Aar, jeg var Formand, og mit Haab skal være, at Afdelingen maa vokse sig større og stærkere.

Til Lykke.

Max Christensen.



Rødby Afdelings Bestyrelse 1938.

Staaende fra venstre: Carl Otto Jensen (Ungdomsgruppeleder), Torben Jørgensen.
Siddende fra venstre: Poul Sørensen, Børge Vanddam, Andreas Skouv og Laust Henningsen (fung. Form. og Kasserer).

Lønarbejdet.

FORBUNDETS LØNARBEJDE er for Tiden meget omfattende som Følge af de mange opsagte Overenskomster, hvoraf en meget stor Del udløber pr. 1. April.

Yderligere er Overenskomsterne med »Social-Demokraten« i København og Frederikssund og Omegns Brugsforening blevet opsagt, ligesom der er rejst nye Lønsager overfor Firmaet Arbo-Bähr & Co., København.

Fornyede Overenskomster.

Forhandlingerne om de opsagte Overenskomster har ført til Enighed om Fornyelse af følgende Overenskomster:

Olaf O. Barfod & Co., København,
Carl F. Petersen, København,
A. W. Kirkebye, København,
C. M. Hess' Fabriker, Vejle.

Samtlige disse Overenskomster er afsluttet med Foreningen af Arbejdsgivere, der beskæftiger Handels- og Kontormedhjælperne.

Med Dansk Principalforening er opnaaet Enighed om Fornyelse af Overenskomsten med A/S Lund & Rasmussen, Helsingør, og endvidere er Overenskomsten fornyet med følgende Brugsforeninger:

Padborg Brugsforening,
Skive og Omegns Brugsforening,
Viborg Brugsforening.

Der er endvidere afsluttet et Tillæg til Overenskomsten med Gl. Holte, Nærum og Trørød Brugsforeninger, indeholdende Forlængelse af den hidtil gældende Ferie.

Nye Overenskomster.

Af saadanne er oprettet følgende:

»Social-Demokraten«s Central, København,
J. E. Møllers Enke & Co., København,
Taarnby Sogneraad,
Dansk Mejeristforbund, Roskilde,
Thisted Byraad.

Endvidere er der afsluttet Lønaftale med Bjerringbro Brugsforening og Vejle Kirkegaardskontor.

Afvist Forhandling.

Paa vore Medlemmers Vegne har Forbundet rettet Henvendelse til Grenaa Byraad om Forhandling om Overenskomst, og medens der igennem en Aarrække er afsluttet Overenskomst med mere end 50 Kommuner, uden at der har været Vanskeligheder til Stede, har Grenaa Byraad stillet sig paa det ejendommelige Standpunkt at nægte Forhandling med Forbundet.

Motiveringen herfor var oprindelig den, at Personalet tilhørte en lokal Tjenestemandsorganisation, hvilket førte til, at vore Medlemmer udmeldte sig af denne. Trods dette nægtede Byraadets Flertal imod Socialdemokraternes Protest at optage Forhandling med Forbundet, idet man henviste de af Personalet, der var utilfreds med deres Lønforhold, til »at henvende sig enkeltvis« — et ejendommeligt Standpunkt for en Kommune at indtage.

Kommunens Afslag paa Forhandlingen vil nu blive Genstand for Overvejelser inden for Forbundet, hvis Ledelse vil tage Stilling til, hvad der derefter skal foretages i Sagen.

Forretningsfører-Skifte.

KØBENHAVNS BORGERREPRÆSENTATION valgte den 24. Marts Forbundets Forretningsfører, Julius Hansen, til Borgmester for Magistratens 2. Afdeling.

Heraf følger, at Julius Hansen fra 1. April at regne maa træde tilbage som Forretningsfører, og paa Hovedbestyrelsens Møde, den 25.—26. Marts, forelaa Meddelelsen herom.

Hovedbestyrelsen besluttede i Betragtning af, at der endnu er ca 2½ Aar tilbage af Kongresperioden, at indkalde til en ekstraordinær Kongres den 29. Maj og eventuelt den følgende Dag, hvor Valg af Forretningsfører skal foretages. Samtidig vedtog Hovedbestyrelsen for at stille Kongressen frit, at stille deres Mandater til Raadighed, hvorfor der skal foretages Valg til Hovedbestyrelsen og af Suppleanter.

I Tiden indtil Kongressen, er Viceforretningsføreren, Gustav Pedersen, konstitueret som Forretningsfører.

Der udgaar i de nærmeste Dage til Afdelingerne Cirkulære med Indkaldelse til Kongres og til Delegeretmøde i Arbejdsløshedskassen, hvor der skal vælges ny Formand.

Til Lærlingene.

VED DEN NYE LÆRLINGELOV er der gennemført visse Goder for Lærlingene, som disse derfor maa være opmærksom paa, saaledes at de opnaar disse Goder.

Ferie for Lærlinge.

Vi peger i særlig Grad paa Bestemmelser om, at Lærlingene har Krav paa en aarlig Ferie med Løn. Ferien skal mindst vare 14 Dage og falde i Tiden: 1. Maj — 15. September. Skal der ske Afvigelse herfra, maa Tilladelse indhentes hos Lærlingeraadet, ligesom Lærlingeraadet kan tillade en Graduering af Ferien i et Fag, saaledes at der indrømmes Lærlinge en længere Ferie i de første Læreaar og en kortere i de senere. Dette faar dog næppe Betydning for Handels- og Kontorfaget.

Hvis Lærlingene har Kost og Logi hos Læremesteren, skal denne udrede Kostpenge under Ferien, og disse fastsættes, hvis en mindelig Ordning ikke kan naas, efter de stedlige Forhold, dog ikke til under 1 Kr. om Dagen.

Vi henleder Lærlingenes Opmærksomhed paa disse Bestemmelser, idet det maa paases, at Lærlingene faar den Ferie, som Loven hjemler dem Ret til.

Maximumslæretid paa 4 Aar.

Loven fastsætter, at Læretiden i intet Fag maa overstige 4 Aar, medmindre der i særlige Tilfælde opnaas Tilladelse hertil gennem Ministeriet.

I Almindelighed overstiger Læretiden inden for Handels- og Kontorfaget heller ikke 4 Aar, men der gives dog enkelte Tilfælde, hvor Læretiden er længere, og i disse Tilfælde maa der altsaa ske en Nedsættelse, hvilket Lærlingene og deres Værger maa være opmærksom paa.

Inden for de faglige Udvalg har man nu vedtaget Overgangsbestemmelser for saadanne Lærekontrakter, men forinden disse kan offentliggøres, skal de godkendes af Ministeriet og Lærlingeraadet.

Vi opfordrer dog til Opmærksomhed over for Spørgsmaalet, saaledes at man, naar Ministeriet offentliggør Overgangsbestemmelserne, sørger for, at disse bliver fulgt for de bestaaende Lærlingeforholds Vedkommende.

For nye Lærlingeforhold inden for Handels- og Kontorfaget er Maximallæretiden 4 Aar og Minimallæretiden 3 Aar, dog saaledes, at der for Kontorlærlingenes Vedkommende, der møder med Handelsskoleeksamen fra en statsunderstøttet Handels-Dagskole, kan ske en Nedsættelse af Læretiden til 2 Aar.

Endvidere kan der, for visse Specialforretningers Vedkommende, ogsaa blive Tale om en mindre Læretid efter indhentet Sanktion i hvert enkelt Tilfælde fra det faglige Udvalg.

Svendeprøver for Kontor- og Butikslærlinge.

Den nye Lærlingelov forudsætter, at alle Lærlinge skal gennemgaa en Svendeprøve for at fuldende deres Uddannelse.

Dog bestemmes det, at for saa vidt særlige Forhold inden for et Fag gør det umuligt eller særdeles vanskeligt at aflægge Svendeprøve i dette Fag, kan Handelsministeren efter indhentet Erklæring fra vedkommende faglige Udvalg og Lærlingeraadet bestemme, at Svendeprøve ikke skal aflægges. Endvidere kan Handelsministeren efter indhentet Erklæring fra det faglige Udvalg og Lærlingeraadet bestemme, at der ikke vil være at aflægge Svendeprøve af Lærlinge, der har bestaaet en nærmere fastsat Prøve paa en faglig Undervisningsanstalt. Denne Prøve ligestilles i saa Fald med Svendeprøven.

Efter at de faglige Udvalg for Handels- og Kontorlærlinge er nedsat, har Spørgsmaalet været drøftet om Tilvejebringelse af Svendeprøver. Man er dog enedes om indtil videre at søge Dispensation fra Lærlingeloven paa dette Punkt, idet Tilvejebringelsen af Svendeprøver kræver Tid til Overvejelser og Forberedelser, og Udvalgene beskæftiger sig derfor videre med disse Spørgsmaal.

Udvalgene overvejer for Tiden ligeledes en Opfordring fra Direktøren for Handelsskolevæsenet til at gøre Handelsmedhjælpereksamen til en Art Svendeprøve, men der er dog Stemning for i Udvalgene ikke at lade en saadan teoretisk Prøve være afgørende for, om Læreforholdet kan betragtes som bestaaet eller ikke.

I denne Forbindelse er det af Interesse at se, at man inden for Aarhus Handelsforening af 1887 har drøftet Spørgsmaalet om Indførelse af Fagprøver. Sagen har været omtalt paa en Generalforsamling, og Tanken om Indførelse af en saadan Fagprøve har fundet en begejstret Modtagelse hos Foreningens Medlemmer.

Hvor langt Aarhus Handelsforening er fremme med Tanken, er vi ikke i Stand til at meddele, men Foreningen kan ikke alene træffe Bestemmelse herom. Reglerne for en saadan Svendeprøve maa udfærdiges i Overensstemmelse med Lærlingeloven, der paabyder, at Svendeprøve-Kommissionen skal bestaa af et lige Antal faguddannede Medlemmer, hvoraf Halvdelen skal være Arbejdsgivere og Halvdelen Arbejdere, ligesom Reglerne for Aflæggelse af Svendeprøver maa godkendes af Handelsministeriet.

Overenskomstsituationen.

SOM Følge af Pristallets Stigning paabegyndtes i Efteraaret Forhandlinger angaaende Fornyelse af en Række Arbejder-Overenskomster. Det lykkedes for enkelte Fag at komme igennem med Lønforhøjelse, dette gjaldt saaledes Metalarbejderne; men i langt det største Antal af de forhandlende Fag bristede det, saaledes for Arbejdsmændene, Bygge- og Entreprenørfagene, Malerne, Smedene, Textilarbejderne, Keramikerne, Træindustriarbejderne m. fl., og disse opsagde derefter Overenskomsterne.

Forhandlingerne mellem Hovedorganisationerne førte ikke til Enighed og Strejke blev derfor varslet. Paa Forligsmandens Henstilling er Strejkerne blevet udsat flere Gange, indtil Forligsmanden fik orienteret sig tilstrækkelig til at kunne træffe Beslutning om, hvorvidt han vilde stille Mæglingsforslag.

Dette er blevet Tilfældet og Svaret paa Mæglingsforslaget skal være afgivet til Forligsmanden senest den 4. April, hvorfor Strejkernes Ikrafttræden er udsat til efter den Dag.

Mæglingsforslaget, der omfatter over 500 Overenskomster og over 100,000 Arbejdere gaar i Hovedtrækkene ud paa, at der til Overenskomster fra 1936 ydes et Løntillæg paa 7 pCt. Overenskomster fra 1937 faar et Løntillæg paa 6 pCt.

Udover disse Tillæg ydes der til lavtlønnede Arbejdere, der har fra 46—60 Kr. pr. Uge, yderligere nogle Procenttillæg saaledes, at en Række af de laveste Lønsatser faar 4, de højeste 1 pCt. Disse ekstra Tillæg er indarbejdet i Satserne og er beregnet efter Fagenes Gennemsnitsfortjeneste. Høje Akkordsatser faar til Gengæld 1 pCt. mindre end de generelle Tillæg paa 6—7 pCt.

Overenskomsternes Varighed er fastsat til 2 Aar. Der er Ventilbestemmelse overfor Pristallet, saaledes at 6 Points Udsving i Pristallet, der offentliggøres pr. 1. Oktober, giver Ret til Opsigelse allerede i 1939.

Lovforslag om Beskæftigelse af arbejdsløse.

SOCIALMINISTEREN har i Folketinget fremsat Forslag til Lov om Beskæftigelse af arbejdsløse. Forslaget er i Hovedsagen en Sammenarbejdning af to gældende Love, nemlig Loven om Beskæftigelse af unge og langtvarigt arbejdsløse, og Loven om Ungdomsarbejdsløsheden. Forslaget ændrer dog paa afgørende Punkter Karakteren af de Foranstaltninger, der hidtil har været sat i Værk paa Grundlag af disse Love.

Til Administration af den fremtidige Lovgivning paa disse Omraader foreslaas oprettet en Beskæftigelsescentral, der tillige skal være raadgivende for Socialministeren med Hensyn til foreliggende beskæftigelsesmæssige Spørgsmaal.

Endvidere nedsættes et Beskæftigelsesudvalg, bestaaende af Socialministeriets Departementschef som Formand, Beskæftigelsescentralens Leder, Arbejdsdirektøren og et Medlem, udpeget af Dansk Arbejdsgiverforening blandt Foreningens Repræsentanter i Arbejdsløshedsfondens Bestyrelse og endeligt et Medlem, udpeget af Fagforeningerne.

Dette Udvalg træffer efter Indstilling af Beskæftigelsescentralen Afgørelse af, hvorvidt et Arbejde er egnet til Udførelse efter denne Lovgivning. Der kan blive Tale om Tilskud til Nødhjælpsarbejder, Tilskud til Foranstaltninger vedrørende Beskæftigelse af langvarigt arbejdsløse, samt særlige Ungdomsforanstaltninger med Henblik paa Beskæftigelse af de unge arbejdsløse.

Men Hensyn til Karakteren af Ungdomsforanstaltninger, har man skudt Bestemmelserne om produktivt Arbejde noget

mere i Forgrunden end hidtil. Normalt skal de unge beskæftiges i 48 Timer ugentlig ved Arbejde, Undervisning og Sport, heraf mindst 28 Timer ved Arbejde og mindst 12 Timer ved Undervisning.

For at muliggøre den unges Overgang til det egentlige Arbejdsmarked er det foreslaaet, at Tidsrummet for Deltagelsen i disse Foranstaltninger normalt bør være fra 6—12 Maaneder mod hidtil højst 4 Maaneder.

Der er stadig Adgang til frivilligt at melde sig til særlige Ungdomsforanstaltninger, men det foreslaas, at unge, der ikke fremsætter Ønske derom, nemlig saadanne unge, der har været uafbrudt ledige i over 4 Maaneder i Løbet af de sidste 2 Aar, kan henvise til dette Arbejde og de kan ikke vægre sig ved at overtage dette.

Der foreslaas, at der ydes et fast Beløb af ikke over 18 Kr. pr. Uge til Dækning af Udgifter til Kost og Logi, samt Smaafornødenheder. Herudover udbetales der et Arbejdsvederlag, der normalt skal andrage 12—15 Kr. pr. Uge. Dette kan dog under Hensyn til den enkeltes Forhold, enten nedsættes eller forhøjes, dog ikke til over 22 Kr. pr. Uge.

Unge Mennesker, der paa tilfredsstillende Vis har deltaget i en Ungdomsforanstaltning, skal, saafremt de ikke selv er i Stand til at skaffe sig normalt Arbejde efter Foranstaltningens Ophør, have Adgang til at faa mindst et halvt Aars Beskæftigelse ved andre Arbejder, der iværksættes af det offentlige. Endvidere gives der disse unge Mennesker Adgang til at komme ind i Arbejdsløshedskasserne.

En Dom om Overarbejde.

FORBUNDET anlagde for nogen Tid siden, paa et kvindeligt Medlems Vegne, Sag mod A/S Jydsk Ilt- og Acetylengasfabrik, Horsens, til Betaling af Gage for uberettiget Afskedigelse.

Vort Medlem var ansat som Stenograf, og havde tillige den Opgave at oversætte til og maskinskrive paa Tysk, Breve, som var hende dikteret paa Dansk. Der var intet aftalt om Opsigelsesvarsel eller om Kontortid.

En Dag i Februar 1937 bebrejdede Firmaets Prokurist efter Ordre af Direktøren vort Medlem, at hun ikke stenograferede hurtigt nok, hvilken Bebrejdelse hun fandt uberettiget.

Samme Dag efter Arbejdstidens sædvanlige Ophør Kl. 6, blev hun af Direktøren anmodet om at skrive endnu et Brev, men hun nægtede at udføre mere Arbejde den Dag, og hun blev straks bortvist, uden at Direktøren vilde høre paa, hvad hun havde at fremføre.

Efter det foreliggende mente Retten, at Medlemmet ikke havde været berettiget til at nægte at efterkomme sin Principals Anmodning, selv om denne først er fremsat efter Arbejdstidens sædvanlige Ophør, men Retten skønnede, at Principalen overfor en Kontoristinde, hvis Nervøsitet var saa iøjnefaldende som Medlemmets, forinden Bortvisningen burde havde tilkendegivet hende, at denne vilde blive Følgen af Nægtelsen, og Retten fandt uden denne Tilkendegivelse ikke, at hendes Pligtbrud har været aldeles tilstrækkelig Grund for Principalen til at ophæve Tjenesteforholdet uden Opsigelse.

Som Følge deraf tilkendte Retten Medlemmet Restgage for Februar og Gage for Marts, ialt 280 Kr., ligesom Firmaet idømtes 75 Kr. i Sagsomkostninger.

Svensk-Dansk Sammenkomst.

SOM Led i Samarbejdet mellem Afdelingerne i Helsingborg og Helsingør afholdtes Søndag den 13. Marts i Folkets Hus i Helsingborg et »Kamratmöte«.

Ca. 50 danske og et stort Antal svenske Kolleger deltog i denne Fest, hvor Alvor og Skæmt vekslede, og Aftenen gav paany Udtryk for Handels- og Kontormedhjælpernes Vilje til paa Linje med den øvrige Arbejderbevægelse at sætte en Stopper for den Udnyttelse, der mange Steder endnu sker af dette Fags Udøvere.

Efter nogle Musiknumre af et fortræffeligt Orkester blev den store Forsamling og de indbudte Gæster budt Velkommen af Formanden for Helsingborg Afdeling, Gösta Lind, der indledede med en Omtale af Begivenhederne i Østrig, og paa Baggrund af disse udtalte sin Glæde over, at de to Organisationer kan samles paa Frihedens Grund og tolke deres Tanker for hinanden til gensidig Gavn for det Fag, de repræsenterer.

Efter Sangen »Fremad det lyder —« blev Ordet givet til Sekretær Viggo Pedersen, København, der indledede med Tilslutning til Formandens Omtale af den Betydning, det har for Nordens Folk frit at kunne samles. Det er Verdenshistorie, der skrives i disse Dage, fortsatte Viggo Pedersen, og der er nu mere end tidligere Anledning til for os i Norden at vise, at Demokratiet for os er mere end en Floskel — Anledning til at vise, at Demokratiet her har Jordbund.

Jeg bringer Hilsen fra det danske Forbund i Haabet om, at vi altid maa kunne samles paa det rigtige Grundlag. Vi repræsenterer et Samfundslag, som ingen tidligere har regnet med; men de senere Aars Udvikling viser, at der efterhaanden maa tages mere og mere Hensyn til os. Vi har i Danmark lært meget af Svenskerne — først og fremmest Kammeratskabet og den Samhørighed, der maa være med den øvrige Arbejderbevægelse. Her viste I Fremsyn før os.

Saa omtaltes den store Fremgang i Forbundet siden Indmeldelsen i D. s. F., og med Hensyn til det Forslag om Funktionærstanden, der nu behandles i Rigsdagen, slog V. P. fast, at det maa blive saadan, at det bliver en virkelig Beskyttelse for Medhjælperne, og han haabede, at Forslaget maa blive saadan, at det ogsaa vil komme til at gavne Forbundene i det øvrige Norden.

Viggo Pedersen sluttede: Den ligegyldige, den uinteresserede, den uorganiserede — det er vor Fjende Nr. 1, og derfor maa vi have alle med i vort Arbejde. — Et Leve de skandinaviske Medhjælperforbund (Hurra).

Man sang »Arbetets söner«, hvorpaa Ombudsman Harald Öhrn, Helsingborg, talte. Han betonede ligeledes Betydningen af Samarbejdet i Norden og omtalte den svenske Organisations Arbejde. Forbundet har ca. 2000 Lønaftaler og har Arbejdsløshedskasse (hvilket de fleste svenske Fagforbund ikke har), der sikrer arbejdsløse indtil 4 Kr. daglig i 120 Dage. Der er endnu mange uorganiserede og saaledes vedvarende store Udviklingsmuligheder. Et Organisationsarbejde er af Betydning for Fremtiden, hvor Mulighederne er store, blot man fortsat vil forstaa Betydningen af Samarbejdet med den øvrige Arbejderbevægelse — et Arbejde, der maa ske gennem nordisk Samarbejde paa Demokratiets faste Grund.

Begge Taler hilstes med kraftigt Bifald.

Nu fulgte en Cabaret udført af et svensk Amatørselskab, hvorefter man samledes om Kaffebordene.

Aftenen sluttede med nogle Timers fornøjelig Dans.

V. H.

Lovfæstet Arbejdstid for Handels- og Kontormedhjælpere i Norge.

I Bladets ledende Artikel den 1. Marts skrev vi, at bortset fra Finland, havde man i de nordiske Lande ikke nogen Art af Lovbestemmelser om Arbejdstidens Længde for Handels- og Kontormedhjælpere og dermed ligestillede.

Dette var en Fortalelse, der som rimeligt er, straks har givet vore norske Venner Anledning til at protestere og henvise til, at »Lov om Arbejderværn« af 19. Juni 1936, der traadte i Kraft den 1. Januar 1937, ogsaa omfatter Handels- og Kontormedhjælpere.

Denne Lov, som vi ogsaa har omtalt her i Bladet, indeholder bl. a. Bestemmelser om, at den almindelige Arbejdstid ikke maa være over 8 Timer daglig og ikke over 48 Timer om Ugen. Er den almindelige Arbejdstid paa bestemte Dage regelmæssigt kortere end 8 Timer, kan den de øvrige Dage i samme Uge forlænges tilsvarende, men højst med 1 Time.

Vi beder Kollegerne i Norges Handels- og Kontorfunksjonærers Forbund undskylde os vor øjeblikkelige Glemsomhed, ligesom vi herved oplyser vore Medlemmer om de virkelige Forhold, der viser, at man i Norge ligger langt forud for Sverige og Danmark i Retning af lovfæstet Arbejdstid for Handels- og Kontormedhjælpere.

Forbundets Emblem.

Emblemet udført i Sølv med indlagt, blaa Emaille. — Faas med Knap, lang Naal eller Sikkerhedsnaal.

Pris: Kroner 1,25. — Faas i alle Afdelinger.

Tilbring Paaskeferien

i de dejlige Omgivelser ved

H. K.s Strandhus, Karlslunde.

Bestilling paa Paaskeophold modtages af Hovedkontoret, Vestre Boulevard 43, V., Telf. Central 143, 8143, 12143, hvorfra ogsaa alle Oplysninger beredvilligt gives.

569 Nyindmeldelser i Februar.

RESULTATET af Februar Maaneds Agitation blev det fineste, vi har haft i tilsvarende Maaned i de sidste 5 Aar, idet Maaneden bragte os 569 Indmeldelser.

Det viser sig altsaa, at en systematisk tilrettelagt Agitation med Bistand af en stor Stab af flittige Agitatorer kan give fine Resultater.

Indmeldelserne i Februar Maaned fordelte sig paa følgende Maade:

København	205	Næstved	10
Odense	48	Frederikshavn	9
Aarhus	41	Kolding	9
Aalborg	20	Hobro	8
Nakskov	18	Slagelse	8
Ebeltoft	16	Viborg	8
Randers	15	Hjørring	7
Bogense	11	Horsens	7
Fredericia	11	Roskilde	7
Nykøbing F.	11	Skive	7
Vejle	11		

Derefter fulgte Helsingør, Holbæk, Skern-Tarm og Svendborg med hver 5 Nyindmeldelser, Grenaa, Nykøbing M. og Nykøbing S. med hver 4, Graasten, Kalundborg og Sakskøbing figurerede med hver 3. 28 Afdelinger havde Indmeldelsesantal derunder.

Dette stolte Resultat i Aarets korteste Maaned bør animere os til med fornyet Energi at tage fat i den kommende Tid, idet der jo altsaa nu er skabt Bevis for, at vi, naar blot vi lægger Kræfterne i og er tilstrækkelig mange aktive Agitatorer, gennemsnitlig kan skaffe mindst ca. 600 Nyindmeldelser pr. Agitationsmaaned.

Conto pro diversi.

HANDELSSKOLESTIPENDIER.

Handelsministeriet har foretaget Uddeling af Kr. 16.400.00, som Stipendier til unge, uformuende Elevers Ophold ved og Uddannelse paa Handelsskoler. Beløbet er fordelt til 27 Ansøgere.

KØBMANDSSKOLEN.

»Foreningen til unge Handelsmænds Uddannelse« har vedtaget at dele afdøde Direktør Vibæks Stilling, saaledes at der ansættes en Direktør for Købmandsskolen, og hertil er udnævnt den tidligere Vicedirektør Aage Rasmussen, samt en Direktør for Den handelsvidenskabelige Læreanstalt, og denne Post er besat med Professor, Dr. phil. Christen Møller fra Aarhus Universitet. Denne sidste Stilling bliver væsentlig administrativ.

Den 19. Marts nedlagdes Grundstenen til Den handelsvidenskabelige Læreanstalts Nybygning paa Jul. Thomsens Plads ved Siden af Kvindeskolen. Bygningen er projekteret til at skulle koste ca. 1½ Mill. Kroner.

LUKKELOVSKOMMISSIONEN.

Som Forbundets Repræsentanter i Lukkelovskommissionen har Forretningsudvalget til Handelsministeriet indstillet Sekretær Henry Gran og den nye Formand for Aarhus Afdeling, Georg Baunsgaard.

Kommissionen er endnu ikke nedsat.

Fra Afdelingerne.

Herning. Afdelingen afholdt den 8. Marts Agitationsmøde i Haandværkerforeningen. Hovedkasserer Aksel Olsson holdt et interessant Foredrag over Emnet »Funktionærproblemet«, hvori han fremdrog Eksempler paa de urimelige Løn- og Arbejdsforhold, der endnu bydes Handels- og Kontormedhjælperne, ligesom han paapegede, at den eneste Vej fremad til Bedring af Vilkaarene, er Organisation. Efter Foredraget opførte en Del af Ungdomsgruppens Medlemmer en Sketsch »H. K.-Revuen«. Opførelsen gjorde stormende Lykke, og de unge spillede deres Roller flinkt. Aftenen sluttede med en lille Svingom, og Afdelingen kunde som foreløbigt Resultat notere 4 Nyindmeldelser.

Hjørring. Afdelingens ord. Hovedgeneralforsamling afholdes **Tirsdag den 26. April Kl. 20** prc., paa du »Nord«. — Dagsorden: 1. Valg af Dirigent. 2. Formanden aflægger Beretning for sidste Halvaar. 3. Kassereren aflægger Regnskab for Aaret 1937—38. 4. Valg af Kasserer. 5. Valg af 3 Medlemmer til Bestyrelse. 6. Valg af 2 Suppleanter. 7. Valg af 2 Revisorer og 2 Revisorsuppleanter. 8. Valg af Delegerede til Kongressen. 9. Forslag til Sommerudflugt. — Forslag, der ønskes behandlet paa Generalforsamlingen, maa være indleveret skriftlig til Formanden, senest Torsdag den 21. April. Bestyrelsen.

Horsens. Afdelingen afholder ordinær Generalforsamling i Forsamlingsbygningen, Sal Nr. 1. **Torsdag den 28. April Kl. 20,15.** Dagsorden: 1. Valg af Dirigent. 2. Forhandlingsprotokollen. 3. Formandens Beretning. 4. Regnskaberne. 5. Indkomne Forslag. 6. Valg af Kasserer. 7. Valg af 3 Bestyrelsesmedlemmer og 2 Suppleanter. (afg. K. Lyngholm, Peter Troelsen og Inger Rasmussen). 8. Valg af 1. Revisor og 1. Suppleant (afg. Albin Ærthøj). 9. Valg af Delegerede til Kongressen. 10. Eventuelt. — Forslag til Behandling paa Generalforsamlingen maa være indsendt til Formanden senest Lørdag den 23. April. Bestyrelsen.

Kolding. Afdelingen afh. halvaarlig ord. Generalforsamling **Onsdag den 27. April** paa Industriforeningen med Dagsorden: 1. Valg af Dirigent. 2. Beretning. 3. Regnskabet. 4. Eventuelle Forslag. 5. Valg af Formand. 6. Valg af 4 Bestyrelsesmedlemmer. 7. Valg af Revisor. 8. Valg af Delegerede til Kongressen. 9. Eventuelt. — Samtidig afholdes ordinær Generalforsamling i Arbejdsløshedskassen. Forslag, der ønskes behandlet paa Generalforsamlingen, maa være tilsendt Afdelingens Kontor senest den 22. April. Bestyrelsen.

Nakskov. Ungdomsgruppens Generalforsamling afholdes **Onsdag den 20. April Kl. 20,15** i Forsamlingsbygningen. — Afdelingens Generalforsamling afholdes **Tirsdag den 26. April Kl. 20,15** i Forsamlingsbygningen. Dagsorden ifølge Lovene. Bestyrelsen.

Dansk Dommer- og Politikontoristforening

44 Aars Tjeneste.

DEN 1. April d. A. afsluttes en usædvanlig lang Kontorgerning, idet Kontorassistent Frk. Vilhelmine Bang denne Dag fratræder sin Stilling paa Dommerkontoret i Nykøbing Mors, hvor hun har været ansat uafbrudt siden 1. December 1893, altsaa i over 44 Aar.

Frk. Bang er et udpræget Pligtmenneske, der i hele sin Kontortid er gaaet fuldstændig op i sit Arbejde, som hun altid har udført med største Omhyggelighed og Dygtighed. Frk. Bang blev da ogsaa i 1935 belønnet med Fortjenstmedaillen i Sølv.

Til Frk. Bangs mange udmærkede Egenskaber som Kontormedhjælper kommer hendes elskværdige og forekommende Væsen, der har bevirket, at Publikum af alle Samfundsklasser sætter overordentlig stor Pris paa hende.

Sidst men ikke mindst skal nævnes, at som Medarbejder og Kollega findes vanskeligt Frk. Bangs Lige, altid loyal overfor sine Foresatte og altid rede med Raad og Vejledning til sine Kolleger.

At Frk. Bang, naar hun nu forlader Kontoret, maa faa Lov at nyde sit Otium i saa rigt Maal, som hun har fortjent, ønsker Kolleger.

— — —

Til ovenstaaende, der tilstrækkelig tydeligt belyser Frøken Bangs store Arbejdsydelse i over 44 Aar, kan jeg fuldt ud slutte mig, idet jeg samtidig vil sige Frøken Bang Tak for hendes organisationsmæssige Indsats, der ikke har været ringere end den arbejdsmæssige. Aldrig har Foreningen kaldt forgæves paa Frøken Bang, og hendes kollegiale Indstilling kan bedst belyses ved de Ord, hun sendte mig ved sin Indmeldelse i 1929: »Jeg er selv alt for gammel til at vente mig noget af Foreningens Arbejde, men det skal være mig en Glæde mest muligt at støtte dette, hvis jeg derved kan hjælpe mine yngre Kolleger til bedre Kaar end de nuværende.«

Jævne og stilfærdige Ord, der viser Frøken Bangs redelige Sindelag, men Ord, som alle vore vankelmodige og daarlige Kolleger burde følge, til Gavn for dem selv og til Glæde for alle, der som Frøken Bang ved uegennyttig Kollegialitet og hjælpsomt Kammeratskab søger at skabe det enige og stærke Sammenhold, der er nødvendig for at føre den Sag, vi kæmper for, til Ende med et godt Resultat.

H. C. Olsen.

Kommunal Kontormedhjælper Tidende

Redigeret af **Viggo Hougaard**, Holbæk.

Forretningsføreren bliver Borgmester.

SOM det vil være de fleste bekendt, er Forretningsfører Julius Hansen udpeget til at være Borgmester fra 1. April. Det var ikke længe Julius Hansen kom til at virke som Forretningsfører, men længe nok til, at vi kommunale Medlemmer fik Forstaaelsen af, at han paa mangfoldige Maader var os — kommunale Medlemmer indenfor vort Forbund — en god Mand. Det er i hans Ledertid, at de kommunale Kursus har faaet sit store Opsving, og at hele den rivende Udvikling med Lønaftaler og forøget Tilgang til de kommunale Klubber fandt Sted.

Nu forsvinder han fra vor Synskreds, men hans Hjerte vi stadig være hos dem, han i saa mange Aar arbejdede for og blandt, først i de mange Aar som Hovedkasserer, og senere — ved Jens Johansens Død — som Forretningsfører.

Vi venter af ham, at han i sin nye Stilling ikke vil glemme de kommunale Funktionærer, men snarere, at han i Kraft af sin nye Stilling som Borgmester og med de ændrede Forhold indenfor Borgerrepræsentationen vil kunne øve stor Indflydelse paa de Forhold, hvorunder særlig vore københavnske Kolleger lever og virker.

Vi ønsker Julius Hansen alt godt i den Tid, der nu kommer. Vi tvivler ikke om, at han er i Stand til at løse de Opgaver, han nu gaar ind til.

Sommerens Kursus paa „Karlslunde".

DET KOMMUNALE KURSUS paa »Karlslunde« er nu tilrettelagt og vil blive afholdt i Dagene 12.—25. Juni med følgende Program:

Søndag den 12. Juni:
Kursus aabnes

Mandag den 13. Juni:
Kl. 9—12: Forsørgelsesret og Forsørgelsespligt.
Kl. 14—16: Forsorgslovens Bestemmelser om Bidragspaalæggelse.
Indleder: Fuldmægtig, cand. jur. V. E. Johansen.

Tirsdag den 14. Juni:
Kl. 9—12: Opholdskommunens Forpligtelser — § 54 — Afhøringer.
Kl. 14—16: Børnebidrag.
Indleder: Fuldmægtig, cand. jur. V. E. Johansen.

Onsdag den 15. Juni:
Kl. 9—12: Forsorg for sindssyge og aandssvage, spredte Trangstilfælde.
Indleder: Fuldmægtig, cand. jur. V. E. Johansen.
Kl. 14 Udflugt til H. K.'s Feriehjem »Borshøjgaard«.

Torsdag den 16. Juni:
Kl. 9—12: Kommunehjælp og Fattighjælp.
Kl. 14—16: Tilbagebetaling af samme.
Indleder: Fuldmægtig, cand. jur. V. E. Johansen.

Fredag den 17. Juni:
Kl. 9—12 og
Kl. 14—16: Børneværnsarbejdet i Teori og Praksis.
Indleder: Kommunaldirektør Melander, Hadersl.

Lørdag den 18. Juni:
Kl. 9—12: Skriftlige Øvelser.

Søndag den 19. Juni:
Til fri Raadighed.

Mandag den 20. Juni:
Kl. 9—12: Foredrag om Sygekassevæsenet.
Foredragsholder: Direktør Borberg.
Kl. 14—16: Fortsat Sygekassehjælp og Fribefordring.
Gennemgang af skriftlige Øvelser.
Indleder: Fuldmægtig, cand. jur. V. E. Johansen.

Tirsdag den 21. Juni:
Kl. 9—12: Betingelserne for at faa Alders- og Invalide-rente.
Indleder: Fuldmægtig, cand. jur. V. E. Johansen.

Onsdag den 22. Juni:
Kl. 9—12: Foredrag om Renteberegning. Ekspedition af Rentesager.
Indleder: Fuldmægtig, cand. jur. V. E. Johansen.
Kl. 14: Udflugt til København.

Torsdag den 23. Juni:
Kl. 9—12: Foredrag om Forsorgen for Vanføre og Hjælp af Invalideforsikringsfonden.
Foredragsholder: Retsformand Holck.
Kl. 14—16: Lægehjælp, Kur og Pleje til Rentenydere.
Indleder: Fuldmægtig, cand. jur. V. E. Johansen.

Fredag den 24. Juni:
Kl. 9—12: Skriftlige Øvelser.

Lørdag den 25. Juni:
Kl. 9—12: Gennemgang af skriftlige Øvelser og Besvarelse af Spørgsmaal.

Prisen for Deltagelse er 75 Kr. Anmeldelse maa ske senest 24. Maj. Program og Anmeldelsesblanketter vil i den nærmeste Tid blive udsendt til de kommunale Klubformænd.

Landet rundt.

DET 3. INSTRUKTIONSMØDE i Roskilde formede sig som de 2 foregaaende. Der var god Tilslutning til Mødet — 41 Deltagere fra følgende Købstæder og Landkommuner: Asnæs, Birkerød, Frederikssund, Haslev, Hillerød, Holbæk, Hvidovre, Høje Thorstrup, Kalundborg, Korsør (10 — de kan), Køge, Ringsted, Roskilde, Slagelse og Tikøb.

Paa Udvalgets Vegne bød Manley Johansen, Slagelse, i Viggo Hougaards Fraværelse — han var forhindret i at komme tilstede paa Grund af Arbejde — Velkommen og bragte en Hilsen fra Hougaard.

Dagens Indleder, Kommunebogholder P. Mikkelsen, Rønne, holdt derefter et udmærket Indledningsforedrag over Dagens Emne: Sekretariatsvirksomhed. Som sædvanlig affødte Foredraget en livlig Diskussion, hvori deltog: Manley Johansen, Slagelse, Kjærsgaard-Nielsen, Korsør, Hinrichsen, Kalundborg, Bech, København, og Indlederen.

Inden Mødet blev sluttet bragtes der Indlederen en Tak, ligesom der bragtes Deltagerne en Tak for deres Medvirken i Vinterens 3 Møder.

Endvidere udtaltes der en Tak til Forbundet og til det Udvalg, der har arrangeret Møderne. — Udvalget blev stærkt opfordret til at fortsætte Arbejdet næste Vinter.

KØBENHAVNS FORFATNING. Københavns Kommunalbestyrelses Forfatningsudvalg har vedtaget Forslag til den fremtidige Ordning, som træder i Kraft den 1. April.

Københavns Overborgmester faar den øverste Ledelse af Byens Regnskabsvæsen, Skattevæsen, Lønnings- og Pensionssager, den administrative Revision og Administration af Stadens faste Ejendomme. Overborgmesteren, der lønnes med 25,000 Kr. — heraf 3000 Kr. i Repræsentationsgodtgørelse — faar til Assistance en kommunal Økonomidirektør, der skal lønnes med 20,000 Kr. De 5 Borgmestres Arbejdsomraader vil blive underkastet en Omgruppering. Borgmestrenes Løn bliver 18,000 Kr. plus det gældende Reguleringstillæg. De 5 Raadmænd — 1 for hver Borgmester — lønnnes med 6000 Kr., og de 55 Borgerrepræsentanter skal have 500 Kr. aarlig, ikke som Løn, men til Dækning af Udgifter, og de faar Pligt til at hæve dette Vederlag.

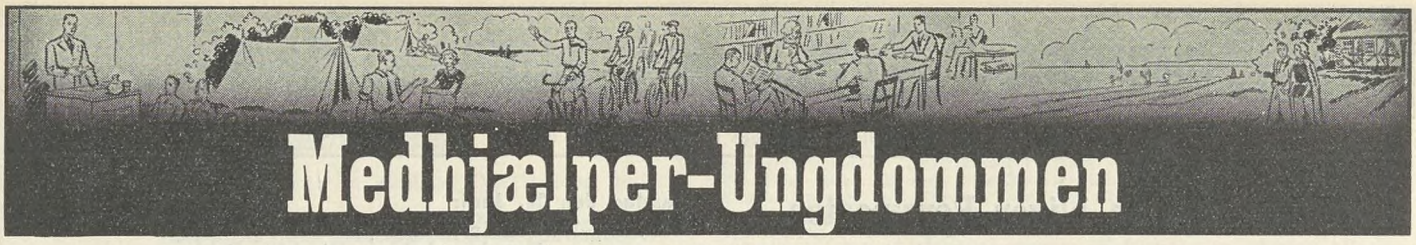

Medhjælper-Ungdommen

Redigeret af **Henry Gran**, København.

Skab Tilslutning til Pinselejren.

Lejrplads ved Gals Klint er nu sikret, og vi gaar derfor i Gang med indenfor alle de Ungdomsgrupper, som afstandsmæssigt ligger saaledes, at Deltagelse i Pinselejren kan arrangeres, at arbejde for den størst mulige Tilslutning til Lejren.

De to tidligere Gange, vort Forbund har arrangeret Pinselejr, nemlig i 1935 og 1936, har Tilslutningen været god. Alle de deltagende unge Kammerater udtalte i Enighed, at de havde tilbragt nogle dejlige Dage i Lejren, og det vil derfor være Synd, om vi ikke søger at delagtiggøre mange flere Kammerater i den Oplevelse, som en saadan Ungdomslejr er.

Kammerater! Lad os derfor gøre dette Aars Pinselejr til den hidtil største, lad Pinselejren samtidig virke som et Bevis for det Fællesskab, som præger Handels- og Kontormedhjælperungdommen. — Endnu er der god Tid til Lejrens Afholdelse; men det er ikke for tidligt at agitere for Tilslutning.

Hvad Pinselejrens Program angaar, garanterer vi for, at det bliver absolut godt. — Arrangementet vil som sædvanlig blive lagt i gode Hænder.

Betingelserne for Deltagelse bliver saa lempelige, at der økonomisk set ikke kan være nogen Hindring til Stede for at deltage.

Fra Ungdomsgrupperne

Aalborg. Torsdag den 7. April: Kammeratlig Aften paa Konditori »Kristine«. Fælles Kaffebord og forskellig Underholdning. — der vil blive udsendt Meddelelse om andre Arrangementer i April Maaned.

Aarhus. Mandag den 4. April Kl. 20,15: Generalforsamling i Amaliegades Forsamlingsbygning. — **Langfredag den 15. April:** Eftermiddagscykletur til vor Lejrplads ved »Vosnæs-Pynt«. Kaffe hos Oluf Nielsen, Pris Kr. 0,75. Start fra Østbanetorvet Kl. 13,30 prc. — **Søndag den 24. April:** Med »Hammelgrisen« og saa til Fods. Start med Toget Kl. 7,48. Hjemkomst Kl. 18,37. Togbillet Kr. **1,00.** — Mad til hele Dagen, ogsaa Eftermiddagskaffe medbringes.

Frederikshavn. Afdeling og Ungdomsgruppe afholdt Agitationsmøde den 2. Marts. **Henry Gran,** København, holdt Foredrag om »Kan Handels- og Kontormedhjælperne undvære Organisation?«, hvorefter Landsstævnefilmen og Filmen »Under den gamle Fane« forevistes. Der var mødt et ikke ringe Antal Deltagere, hovedsagelig Unge. Aftenen var vellykket, og der blev foretaget Nyindmeldelser.

Grenaa. Tirsdag den 1. Marts afholdtes offentligt Agitationsmøde. **Henry Gran,** København, talte over Emnet »Kan Handels- og Kontormedhjælperne undvære Organisation«, hvorefter Filmen »Tidens Krav« og Landsstævnefilmen forevistes. — Foredrag og Film fulgtes med Interesse og modtoges med Bifald, og der blev i Aftenens Løb foretaget 2 Nyindmeldelser.

Helsingør. Tirsdag den 8. Marts afholdt Ungdomsgruppen Agitationsmøde. **Henry Gran,** København, talte over Emnet »Kan Handels- og Kontormedhjælperne undvære Organisation.«, hvorefter Filmen »Under den gamle Fane« og Landsstævnefilmen forevistes. Alt blev fulgt med levende Interesse, og Aftenen maa betragtes som vellykket. Mange Unge deltog i Mødet.

Horsens. Fredag den 8. April Kl. 20½: Ordinær Generalforsamling (Munchs Hotel). Valg af 5 Bestyrelsesmedlemmer og 2 Suppleanter. Mød op og vær med til at sætte netop de Kolleger ind i Bestyrelsen, som du mener vil gøre et Stykke Arbejde for H. K. **Lad os saa se alle Ungdomsgruppens Medlemmer ved denne Generalforsamling! — Skærtorsdag den 14. April** Kl. 14: »Ungdomsgruppen gaar Foraaret i Møde«. Eftermiddagsspadseretur til Klokkedal og Boller. Evt. Kaffedrikning i Møllekroen. Mødested: Exportstaldene. — **Fredag den 22. April** Kl. 20,30: Som Afslutning paa Agitationskampagnen H. K.-Revyen 1938. Tag mindst en uorganiseret Kollega med! Forsamlingsbygningen, Sal Nr. 1. Fri Entre. — Torsdag den 3. Marts afholdt Ungdomsgruppen et Agitationsmøde paa Munchs Hotel. Mødet fik et godt Forløb, og et Par Indmeldelser fandt Sted under Mødet. Det indledende Foredrag, som blev holdt af **Henry Gran,** København, og Filmen »Tidens Krav«, blev modtaget med Bifald.

Korsør. Søndag den 10. April: Besøg paa Korsør Glasværk. Mødested: Kl. 10 pr. ved Glasværkets Indgang. De, der ønsker at deltage, maa tegne sig hos et af Bestyrelsesmedlemmerne inden Søndag den 3., eller paa Kontoret i Kontortiderne ved Telf. 540. — Slagelse og Næstved indbydes.

København. Program for April: **Tirsdag den 5.:** Foredrag af **Viggo Jans:** Østrig i Dag. — **Onsdag den 6.:** Diskussionsaften: Hvorhen skal Gruppens Ferierejser gaa. Indleder: **Børge Aanæs.** — **Tirsdag den 12.:** Foredrag af Trafikassistent **H. Hindahl.** Med D.S.B. gennem Danmark. Forevisning af Filmen »Fra Diligence til Lyntog«. — **Onsdag den 13.:** Intet Møde. Ungdomshjemmet lukket. — **Fredag den 15.:** (Langfredag), Cykletur til Karlslunde. Start fra Toftegaards Plads Kl. 10. Mad til hele Dagen. Leder: **Kurt Aabye.** Pris **0,45** til Dækning af Fælles Kaffe. Billetter senest Tirsdag den 12. i Ungdomshjemmet.— **Tirsdag den 19.:** Intet Møde. Ungdomshjemmet lukket. — **Onsdag d. 20.:** Diskussionsaften: Kooperation kontra Privathandel. Indleder: Redaktør **Lars Th. Olsen.** — **Tirsdag den 26.:** Foredrag. **Thorvald Petersen:** Ungdomsarbejdsløsheden. — **Onsdag den 27.:** Ordinær Generalforsamling. 1. Beretnnig. 2. Forslag. 3. Valg af Bestyrelse. 4. Eventuelt. Eventuelle Forslag maa være Formanden i Hænde, senest den 23. ds.

Nakskov. Søndag den 3. April: Cykletur til Maglehøj. Start fra Nybro Kl. 14. — **Onsdag den 6. April:** Klubaften. — **Onsdag den 20. April:** Generalforsamling i den gyldne Sal i Forsamlingsbygningen. — **Søndag den 24. April:** Cykletur til Onsevig. Start fra Axeltorvet Kl. 14,10. — **Onsdag den 27. April:** Cykletur til Juellinge-Aunede. Start fra Dampmøllen.

Nykøbing F. Torsdag den 7. April:

BREVAFTEN

Send os en Hilsen. — Breve adresseres til Henry Bjørkmann, Grønnegade 1, Nykøbing F.

Roskilde. Fredag den 8. April Kl. 20¾: afholder Ungdomsgruppen Generalforsamling paa »Fjordvilla« (Dagsorden udsendt). — **Torsdag den 14. April** (Skærtorsdag) paatænker Ungdomsgruppen at arrangere Heldagsvandretur. For at realisere Tanken maa Indtegning ske senest Lørdag den 9. April. Ruten vil senere blive meddelt. — **Torsdag den 28. April:** Kl. 20¾ afholdes Medlemsmøde i Kontorlokalet, hvor Sommerarbejdet vil blive drøftet. Alle Medlemmer bør møde op denne Aften og fremføre sine nye Idéer og Impulser, saaledes at Ungdomsgruppen kan staa godt rustet, naar det endelige Sommerprogram skal planlægges. — **Klubaften hver Onsdag.**

Silkeborg. Fredag den 11. Marts afholdt Ungdomsgruppen en festlig Sammenkomst paa Højskolehotellet. Formanden for Ungdomsgruppen, Johs. Fisker Olesen, aabnede Mødet og bød Velkommen, hvorefter der var forskellig Underholdning, bl. a. en Musikkonkurrence med Uddeling af Præmier. Der var mægtigt Bifald efter de forskellige Præsentationer, og Aftenen var præget af en god Stemning.

Slagelse. Som Afslutning paa Vinterens Klubaftener afholdes **Tirsdag den 5. April** en **»Fornøjelig, kammeratlig Aften«** i »Bygningen« i Eriksgade. Aftenen begynder med munter Underholdning, herefter Kaffebord til sædvanlig Pris og til Slut en lille Svingom. Mød op til denne muntre Afslutning paa Vinterens Arrangementer — der er selvfølgelig gratis Adgang. — **Tirsdag den 19. April** Kl. 20,15 afholdes Ungdomsgruppens ordinære Generalforsamling i Eriksgade. Sædvanlig Dagsorden. Og saa begynder vi Sommerprogrammet — allerede Tirsdag den 3. Maj afholder vi Aarets første **Cykletur.** Nærmere Program herom foreligger senere. — Reserver Dagen P. H.

Vejle. Fredag den 4. Marts afholdt Afdelingen og Ungdomsgruppen et Agitationsmøde i Arbejdernes Forsamlingsbygning, der var godt besøgt. **Henry Gran's** Foredrag saavel som Landsstævnefilmen og Grønlandsfilmen »Den yderste Ø« fulgtes med Interesse og kvitteredes med Bifald. Under Mødet blev der foretaget flere Nyindmeldelser.

H. K. Revuen

og H. K.s andet Propagandastykke har nu efterhaanden været opført i en lang Række Ungdomsgrupper og overalt med en stor Virkning. — Senest har Revuen været opført i **Rønne** og **Nykøbing F.** Begge Steder fik vore unge Kammerater en stor Succes ved den glimrende Opførelse, og Tilslutningen var overvældende. Henry Gran talte om Organisationens Betydning, inden Revuen gik over de skraa Brædder. Det kan siges uimodsagt, at Revuen foruden at være kvik og fornøjelig har en overbevisende agitatorisk Virkning. Begge Steder fik vore unge Kammerater, der assisterede, bragende Bifald for deres Præstationer. Ogsaa i **Nakskov** har Revyen været opført fornylig og her var der ogsaa stærk Søgning, nemlig ca. 300 Tilskuere. Revuen fik det allerbedste Forløb og efter et Par Timers kammeratligt Samvær med Dans sluttede den vellykkede Aften med et kraftigt Leve for H. K.



Fra H. K. Revuens Opførelse i Nakskov.

Vi bringer her et Billede fra Opførelsen i Nakskov. — Senere har Revuen været opført bl. a. i Herning af Ungdomsgruppen dér.

Udgivet af Forbundet. — Ansvarsh. Red. **Julius Hansen,** Vestre Boulevard 43, Kbhvn. V. — Trykt hos **Anton M. Jensen,** Admiralgade 24, Kbhvn. K.

Dansk
Handels- og Kontormedhjælper Tidende
Nr. 5 — 1. MAJ 1938 — 38. Aargang

Funktionærloven.

DA det af det konservative Folkeparti indbragte »Forslag til Lov om individuelle Arbejdsaftaler« var til 2. Behandling i Folketinget, hvor Diskussionen førtes om det af Regeringspartierne udarbejdede Ændringsforslag, der blev til »Lov om Retsforholdet mellem Arbejdsgivere og Funktionærer i private Erhvervsvirksomheder«, betonede det konservative Folkepartis Formand, Herr Christmas Møller, ret stærkt, at han hellere havde set det af ham paa Partiets Vegne stillede Forslag gennemført.

Bortset fra, at ingen kan fortænke Herr Christmas-Møller i at synes bedst om sine egne Forslag, ligger der i denne Udtalelse en Paamindelse om, at selv om det konservative Folkepartis Formand har faaet sin Folketingsgruppe og Flertallet, men ogsaa kun Flertallet af sin Landstingsgruppe, til at stemme for Regeringspartiernes Forslag til en Funktionærlov, saa maa vi ikke glemme, at Partiet har Hensyn at tage til de Arbejdsgivere, hvis Interesse i at svække Medhjælpernes Organisationsbestræbelser vanskeligt kan forenes med Principperne i en virkelig Beskyttelseslov for Funktionærer.

I denne Modsætning ligger nemlig ogsaa Hovedforskellen mellem det konservative Folkepartis Forslag og den Lov, der er gennemført.

De konservatives Forslag vilde, hvis det var blevet til Lov, have vanskeliggjort vort Fags Organisationsarbejde meget føleligt uden samtidig at give nogen virkelig Beskyttelse.

Den gennemførte Lov derimod yder en vidtgaaende retslig Beskyttelse, uden at den i mindste Maade generer Organisationsarbejdet — ja, endda med en stærk Understregning af Organisations- og Forhandlingsretten.

— — —

Ud over denne principielle Forskel er der i Loven betydelige Fordele i Sammenligning med de konservatives Forslag.

Der er saaledes i Loven ikke Forskel paa Vilkaarene for overordnede og underordnede. Ekspeditricen, Ekspedienten og Kontormedhjælperen har samme Rettigheder som Afdelingschefen og Fuldmægtigen.

Derimod er der givet Funktionæren, som den svage Part i Forholdet, en Preferencestilling i Forhold til Principalen vedrørende Opsigelsesfristen.

Hvor Principalen skal give 3, 4, 5 eller 6 Maaneders Opsigelsesfrist, skal Funktionæren kun give 1 Maaned, der endda viger i Tilfælde af lovlig varslet Arbejdsstandsning.

— — —

Naar dertil lægges en virkelig Forbedring af Sygelønsordningen, Efterløn ved Dødsfald, Begrænsning i Mulighederne for at misbruge anonym Avertering, og Organisations- og Forhandlingsretten, er det ikke ubeskedent at fastslaa, at Regeringspartierne naaede at udarbejde den Beskyttelseslov, som de konservative havde talt om, men ikke formet i deres Forslag.

— — —

Det skal imidlertid siges, hver Gang dette Spørgsmaal drøftes, at selv om vi har god Grund til at glæde os over, at den Situation, der var lagt op til at bringe Organisationen nye Vanskeligheder, udviklede sig til at give en Række Fremskridt, saa ligger Hovedarbejdet, nemlig *Bestræbelserne for at naa et forsvarligt Lønniveau*, fortsat som en Opgave, Medhjælperne skal løse i Samarbejde med Organisationen.

Loven giver som allerede nævnt bedre Vilkaar for Lønarbejdets Rejsning, men Medhjælperne skal selv gøre det Arbejde og den Indsats, som ingen Stand har kunnet fritages for.

Først og fremmest skal der sættes ind i de Virksomheder, hvor Lønningerne er saa smaa, at ingen — heller ikke Arbejdsgivernes Organisationer — vil

sige god for dem, og ikke mindst dette Arbejde skulde allerede nu kunne sættes ind paa bred Front, saaledes at vi med Rette kan tale om en økonomisk Rejsning af vort Fag.

Vi undervurderer ikke Loven og dens Resultater, men vi glemmer endnu mindre, at vort Hovedarbejde fortsat er at skaffe vort Fag en rimelig Lønplacering.

Gustav Pedersen.

Omkring det konservative „Funktionær"-Lovforslag.

Nedenstaaende bringer vi det væsentligste af et Indlæg, vi har modtaget til Optagelse i Bladet. Enkelte Afsnit, der ikke saa direkte berører Emnet, har vi af Pladsmangel udeladt. Red.

ENDSKØNT ovennævnte Lovforslag overalt i ansvarlige Kredse indenfor Handels- og Kontormedhjælperne er blevet mødt med en Ligegyldighed, der ud fra saglige Synspunkter er fuldkommen berettiget, naar henses til Forslagets hele Opbygning og Udformning, vil det maaske alligevel i en vis Henseende have lidt Interesse endnu en Gang at kaste et Blik paa »Foreteelsen«, selv efter at Bisættelsen har fundet Sted.

Lad os indledningsvis først og fremmest fastslaa, at den Titel, som navnlig fra konservativ Side saa ivrigt søges heftet paa Forslaget — »det konservative Funktionærlovforslag« — dels direkte er fejlagtig og dels er altfor fornem. Forslagets Navn var »Forslag til Lov om individuelle Arbejdsaftaler«, og der ligger i dette Navn en langt tydeligere Angivelse af Hensigten med Lovforslaget: at fremelske, værne og udbygge individuelle Arbejdsaftaler, d. v. s. Enkeltmandsaftaler mellem Arbejdsgiver og Arbejder.

Om denne Side af Sagen har Landsformanden for K. U., Fuldmægtig Axel Møller, paa et Møde i Karl Marx Klubben den 12. Marts, fremsat interessante Udtalelser, som det vil være gavnligt for alle de Handels- og Kontormedhjælpere — ja, alle andre iøvrigt —, der virkeligt arbejder for Højnelse af Standens Løn- og Arbejdsvilkaar, at skrive sig bag Øret.

Han begyndte — næst efter noget politisk usædvanligt at redegøre for et Lovforslag, der endnu laa i Udvalg — med at fremhæve, at det konservative Lovforslag maatte ses som et Udtryk for de første Spor af den nye, sociale Linie i det konservative Parti — særligt udtrykt ved K. U. (Dette maa iøvrigt interessere alle, idet man, saafremt man senere hen skulde være i Vildrede med, hvorledes denne nye, sociale Linie er i sit inderste Væsen, vil kunne faa klaret Begreberne ved at mindes Lovforslaget om individuelle Arbejdsaftaler).

Straks efter sin Indledning fremsatte Hr. Møller den Udtalelse, som er en væsentlig Aarsag til Fremkomsten af dette Indlæg, idet den, skønt den maa anses for at være fudkommen rigtig og i og for sig fuldkommen klar, alligevel synes at være for lidt paaagtet, trods det, at den i Virkeligheden maa tages op, fastholdes og fremhæves af alle H.-K.ere i langt større Grad, end hidtil er sket.

Han udtalte ordret, at »Loven udelukkende er tænkt som en Støtte for de Uorganiserede«. Det tilføjes, at Udtalelsen blev nedskrevet paa Stedet, samtidig med at den faldt, og ikke paa et senere Tidspunkt.

Udtalelsen uddybede Hr. Møller — logisk konsekvent — derefter med en Henvisning til Lovforslagets Side 1, hvori udtrykkes, at hvor der foreligger kollektive Overenskomster, d. v. s. Aftaler mellem Dansk Arbejdsgiverforening og De samvirkende Fagforbund, og andre (Sic!) kollektive Aftaler, træder Loven tilbage. At dette er rigtigt, kan der aldrig blive Strid om og har heller ikke været det.

Men hvad vil Hr. Møllers Udtalelse om, at de konservatives »nye, sociale« Lovforslag udelukkende er tænkt som en Støtte for Uorganiserede, egentlig sige? Støtte — imod hvem? Mod Arbejdsgiverne? Foreslaaet af et Arbejdsgiverparti! — Nej, det kan kun være tænkt som Støtte mod Fagforeningen — mod H.K., og det vil igen sige et Arbejdsredskab til Murbrækkerarbejde overfor Fagbevægelsen.

Her nikker man ogsaa ganske anderledes genkendende til »den nye, sociale Linie« i K.U. — den samme sociale Linie, som Handels- og Kontormedhjælperstanden særligt i Tyskland og Østrig, men iøvrigt ogsaa i Italien, har faaet smerteligt Kendskab til, idet der herved paa det svageste Sted i den arbejdende Befolknings Rækker, skabtes den Basis, der betingede den senere fascistiske Vækst.

Med Hensyn til »Lovforslaget om individuelle Arbejdsaftaler«, kunde man iøvrigt fristes til at fremsætte en lang Række Bemærkninger, men der skal ved denne Lejlighed blot fremføres et Par enkelte:

Ser man paa det hedengangne Lovforslags § 1, indeholdt dette adskillige mærkelige Ting. —

1) For det første lod det Loven omfatte ikke blot uorganiserede Handels- og Kontormedhjælpere, men enhver uorganiseret i dette Land, der sluttede en efter Lovens § 2 godkendt Aftale med en Arbejdsgiver.
2) Endvidere fratog det organiserede Arbejdere deres Ret, hvis deres kollektive Aftaler ikke omfattede »en væsentlig Del af de ansatte indenfor det paagældende Fag (Omraade)«.
3) Endvidere var det bemærkelsesværdigt, at kollektive Aftaler kun gjaldt, for saa vidt de var godkendt af det i § 2 omhandlede Udvalg.
4) Og det var efter Paragrafens Affattelse uklart, hvorvidt samtlige kollektive Aftaler eller alene de »andre« kollektive Aftaler skulde godkendes af § 2-Udvalget.

Tager vi et Punkt af Lovforslaget, som man paa Forhaand skulde tro maatte have et konservativt Partis særlige Interesse, nemlig Spørgsmaalet om Løn under Militærindkaldelse, saa er det vist berettiget at gøre opmærksom paa, at det konservative Lovforslag kun gav Vederlag for Genindkaldelse. Under den virkelige effektive Indkaldelse — Uddannelsestiden — skulde der intet ydes. Dette er det nødvendigt at understrege, da der — navnlig blandt konservative — mærkværdigvis har hersket nogen Uklarhed — Uklarhed, som Hr. Axel Møller iøvrigt ikke særligt kraftigt tager Afstand fra, naar han i Udtalelser om denne Bestemmelse i Flæng jonglerer med Udtrykkene Genindkaldelse og Indkaldelse.

Til Slut den interessante § 15, Stk. 2 om Vederlag for Kvinder under Barnefødsel — vel at mærke kun gifte Kvinder. Det var en Bestemmelse af en saa oplagt fascistisk Karakter, at man skal sydpaa for at finde noget tilsvarende. Det maa i denne Forbindelse siges, at det er forunderligt, at ikke samtlige Kvindeorganisationer har reageret overfor et saa afgjort Slag mod den gifte Kvindes Stilling paa Arbejdsmarkedet.

For det var Paragrafen nemlig og intet andet. Hvorledes vilde nemlig Landets store Flertal af Arbejdsgivere stille sig overfor kvindelige Ansøgere, hvis de vidste, at der til gifte Kvinder skulde ydes halv Løn i 8 Uger (og formentlig derefter Genantagelse af paagældende), medens der var frit Slag overfor de ugifte, der fremdeles intet økonomisk Krav skulde have og straks kunde afskediges.

Resultatet vilde ganske simpelt blive, at gifte Kvinder som Arbejdssøgende overalt vilde blive mødt med: Nej, ellers Tak! Og det vilde i Realiteten sige, at de fremtidig vilde være uden Chancer paa Arbejdsmarkedet, hvilket formentlig har været tilsigtet.

— — —

Nu staar vi altsaa ved den kære Afdødes Grav, og ovenstaaende Linier bliver jo en af Ligtalerne, men »Talens« Fremkomst tør formentlig anses for forsvaret ud fra den Tanke, at det er vitalt betydningsfuldt ud i Fremtiden at bevare Mindet om den »nye, sociale« Linie i Konservatismen og særligt dens specielle, ejendommelige Stilling overfor Handels- og Kontormedhjælperne, der saa betegnende peger sønderpaa i Europa.

Ingen H.K.er maa lade dette gaa i Glemmebogen. Skønt H.K. er Landets trediestørste Fagforening, er vi dog i Forholdet til den øvrige Fagbevægelse at regne for en Yngling, og vi maa desaarsags tage den Opgave op, der i disse Aar over alt i Verden lægges paa Ungdommens Skuldre: Kampen i den yderste Frontlinie! Den klare Forstaaelse af, hvad der ligger bag Reaktionens Interesse for H.K., maa holdes levende og være en af Grundstøtterne for de kommende Tiders Arbejde.

Iøvrigt er der vel næppe mange i H.K., der ikke er klar over Øjeblikkets Stilling. Vi ved, at vi befinder os i yderste Frontlinie i den kommende Kamp mod Reaktionen,

men vi er tillige ogsaa klar over, at vore Kammerater i den øvrige Arbejderbevægelse kender vor Stilling og har givet det videst mulige Tilsagn om den stærkeste Indsats og Bistand i Kampen! —

Naar vi nu om føje Tid stævner sammen for at raadslaa om den fremtidige Bemanding af vort stolte Fartøj — H.K. — med dens 28,000 Mands Besætning, skal denne Indstilling præge Forhandlingerne. Den forbigangne Tid har lykkeligvis tilladt de fredsæle og rent faglige Metoder, men som Udsigterne tegner sig for os i Almindelighed og for den danske, arbejdende Befolkning i Særdeleshed, turde der næppe være Tvivl om, at H.K., der er det eneste faglige Udtryk for den store Del af den danske Befolkning, der varetager Omsætningens og Fordelingens Opgaver, i Fremtiden maa ledes ikke alene ud fra rent faglige Forudsætninger, men at disse Forudsætninger maa være inderligt forbundne med en kraftig og maalbevidst, klar Forstaaelse af Tidens Krav.

Tho.
(Medl. Nr. 24471).

En Dom om Overarbejde.

VI omtalte i sidste Nummer af Bladet en Sag, som af Forbundet var anlagt imod A/S Jydsk Ilt- og Acetylengasfabrik i Horsens, der havde afskediget et kvindeligt Medlem uden Varsel, fordi hun nægtede at arbejde over.

Underretten fandt Vægringen uberettiget, men skønnede, at hun burde have haft en Advarsel, hvorfor den tilkendte hende Restgage for Februar og Gage for Marts, ialt 280 Kr., svarende til 14 Dages Opsigelsesvarsel.

Firmaet appellerede imidlertid Sagen til Vestre Landsret, men denne kom til det for Firmaet uheldige Resultat, at vort Medlem ikke havde udvist et Forhold, der kunde berettige til at afskedige hende uden Varsel. Endvidere fastslog Landsretten, at hun som tysk Korrespondent med en Assistent under sig maatte have Krav paa 3 Maaneders Varsel. Retten tog derefter hendes Paastand om en Erstatning paa 680 Kr. til Følge og paalagde ydermere Firmaet at betale 250 Kr. i Sagsomkostninger for begge Retter.

Naar Ferieplanerne lægges.

Ekstra billigt Tilbud.

MANGE af vore Medlemmer er sikkert saa smaat begyndt at spekulere over, hvor Ferieturen i Aar skal gaa hen.

Den ene Gang om Aaret, man har Lejlighed til at komme ud i Naturen paa Ferie for i sunde Omgivelser at samle Kræfter, til Arbejdet igen skal paabegyndes, gælder det om at træffe det rigtige Valg.

Det gælder om at finde et Sted, hvor alt: Naturen, Omgivelserne, Forplejningen og de Gæster, man skal være sammen med, netop svarer til det, man ønsker, kort sagt gælder det om med megen Omhu at tilrettelægge sin Ferie, saaledes at Udbyttet bliver det bedst mulige for den mindst mulige Betaling.

I saa Henseende har de organiserede Medhjælpere i Forbundets to Feriehjem det bedst tænkelige.

Paa H.K.s Strandhus, Karlslunde Strand, og paa Feriehjemmet Borshøjgaard, Tisvildeleje, har til Dato mange af Forbundets Medlemmer tilbragt saa herlige Feriedage, som ingen andre Steder kan opnaas. —

Begge Feriehjemmenes Ry for god Forplejning er forlængst fastslaaet. Der er her Muligheder for i fulde Drag paa billigste Vilkaar at nyde Ferien i de skønneste Omgivelser i Nærheden af Skov og Badestrand, saaledes at Medhjælpernes Trang til at komme ud i en virkelig sundhedsgivende Natur paa nemmeste Maade tilfredsstilles.

Der er altsaa ingen Anledning til at søge hen paa private Pensionater og Hoteller. Ingen saadanne vil være i Stand til at yde vore Medlemmer saa gunstige Betingelser samtidig med, at Medlemmerne her føler sig som værende paa egne Enemærker.

Til begge Feriehjem hører saa store Arealer, at der er rigelig Plads for Udfoldelse af et sundt og muntert Friluftsliv. Der er Lejlighed til at foretage Udflugter til forskellige smukke Steder og Seværdigheder i Omegnen, og skulde der, — hvad der jo kan ske, — indtræffe Dage, hvor man tvinges til at tilbringe Tiden indendørs, findes der i Feriehjemmene meget hyggelige Opholds- og Dagligstuer.

Der er ingen Grund til at anvende flere Ord paa Anbefalingen af Forbundets egne Feriehjem. — Enhver af de Kolleger, der har tilbragt en eller flere Ferier et af disse to Steder, vil bekræfte, at en Ferie paa Medhjælpernes egne Feriehjem altid vil staa som en uforglemmelig Oplevelse.

Feriesæsonen aabnes den 15. Maj, og begge Feriehjemmene staar herefter parat til at modtage Forbundets Medlemmer fra hele Landet.

Ogsaa Medlemmers Ægtefæller har Adgang.

Det er dog en Betingelse, at disse, saafremt de har Beskæftigelse, er organiseret i det paagældende Fags Organisation.

Den gode Forplejning, som bydes Gæsterne, omfatter paa begge Feriehjemmene følgende Maaltider:

Kl. 8—9: Morgenkaffe eller The.
Kl. 11,30: Frokost. Varm Ret, koldt Bord, Øl og Kaffe.
Kl. 17,30: Middag. 2 Retter Mad og Kaffe.
Kl. 21: The og Smørrebrød.

Pensionspriserne paa Borshøjgaard.

Trods den ikke ringe Stigning paa Levnedsmidler er Pensionspriserne paa Borshøjgaard heller ikke i Aar forhøjet.

Fra 15. Maj til 14. Juni og fra 15. August til 1. September er Pensionsprisen stadig kun Kr. 4,50 pr. Døgn. Fra 15. Juni til 14. August er Prisen ligeledes uændret Kr. 5,50 pr. Døgn.

Pensionspriserne paa H.K.s Strandhus.

For at aabne Adgang for endnu flere af vore Medlemmer til at tilbringe en 8 eller 14 Dages Ferie paa billigste Maade, har Forbundets Hovedledelse besluttet i Aar at tilbyde vore Medlemmer Ophold paa H.K.s Strandhus, Karlslunde Strand, for Kr. 4,50 pr. Døgn, uanset hvilket Tidspunkt paa Sæsonen Ferien lægges.

Ved Leje af et af Insulitehusene paa Strandhusets Grund gives der en Rabat paa 50 Øre pr. Døgn pr. voksen Pensionær.

Paa H.K.s Strandhus, som er særligt egnet for Medlemmer med Familie, er Pensionspriserne for Børn fastsat til følgende:

I Alderen fra 1—3 Aar Kr. 1,25 pr. Døgn.
» » » 3—7 » » 1,75 » »
» » » 7—14 » » 2,25 » »

— — —

For begge Feriehjemmene gælder det, at Week-end-Ophold uden Middag om Lørdagen leveres for Kr. 5,75, og Weekend-Ophold med Middag om Lørdagen leveres for Kr. 7,25.

Der betales ikke Drikkepenge paa nogen af Feriehjemmene.

De her opgivne Priser vil saaledes komme til at omfatte alt.

Vi anbefaler vore Medlemmer i god Tid at bestille Feriophold paa et af vore egne Feriehjem, H.K.s Strandhus eller Borshøjgaard.

Oplysninger om Feriehjemmene gives beredvilligt ved Henvendelse til Afdelingerne eller ved direkte Henvendelse til Hovedkontoret, Vestre Boulevard 43, København V.



H.K.s Strandhus, Karlslunde Strand.

25 Aars Jubilæum.

MEDLEM NR. 580, Bogholder Chr. Frost, kan den 7. Maj 1938 fejre 25-Aars Dagen for sin Ansættelse i Firmaet F. C. Bendixens Cigar- og Tobaksfabriker, Thisted. Afdelingen ønsker til Lykke med Dagen.

P. A. V.
A. Frostholm.

Herbergs-Ringen.

VANDRESAGEN viser sig at være en Form for Friluftssport, som er i en rivende Udvikling.

Som Bevis herfor kan det nævnes, at Herbergs-Ringen i 1935 udstedte ca. 12,000 Vandrerkort, i 1936 ca. 22,000 Vandrerkort og i 1937 langt over 37,000 Vandrerkort.

Om Aarsagen til denne store Udvikling er det vanskeligt at sige noget, kun skal det nævnes, at Herbergs-Ringen er dannet paa en meget bred Basis og nu omfatter 33 Ungdomsorganisationer, hvoriblandt vort Forbund jo nu med vore Ungdomsgrupper tæller.

Herbergs-Ringen er oprettet i 1930 og har bragt System i Vandresagen.

Det er fra Herbergs-Ringen, at man regulerer Tilgangen af Herberger og søger Oprettelse af saadanne i Byer, hvor Vandrerne savner et Herberg, og det er naturligvis til stor Nytte, at der findes en saadan Sammenslutning, som kan drage Omsorg for, at Herbergerne Landet over ligger netop paa de Steder og med den Afstand fra hinanden, hvor der er Brug for dem.

Herbergs-Ringen har endvidere forskellige Distrikts-Inspektører, som fører Tilsyn med Herbergerne og hjælper Herbergsværterne, saaledes at disse kan komme til at arbejde under de bedst mulige Betingelser.

Adskillige Steder er det private, som stiller deres Ejendom til Raadighed som Ungdomsherberg.

Herbergs-Ringen fører ogsaa Tilsyn med Herbergerne, saaledes at Herbergs-Institutionerne til enhver Tid er sunde, idet man kan udelukke Herberger, som i for høj Grad er indstillet paa at gøre Forretning og maaske dertil lægger mindre Vægt paa de Ordensregler, som naturligvis ensartet maa gennemføres og overholdes i de Hjem, hvor det overvejende er unge Mennesker, der kommer.

Herbergs-Ringen sørger ogsaa for Tæpper, saaledes at Vandrere ikke selv behøver at medbringe disse.

Mange Kommuner er interesseret i Herbergsspørgsmaalet. Saaledes har Aalborg Kommune fornylig vedtaget et Herbergsprojekt paa 9000 Kroner, Aarhus og Kolding Kommuner har hver ofret et Beløb paa 4000 Kroner til samme Formaal, og i en Række Kommuner bygger man mindre, men udmærkede indrettede Herberger, som byder paa alt, hvad man kan ønske sig i Retning af det hygiejniske og praktiske.

Vandrerkort.

De enkelte under Herbergs-Ringen tilsluttede Organisationer har Ret til at udstede Vandrerkort til deres Medlemmer.

Medlemmer af Dansk Handels- og Kontormedhjælperforbund kan altsaa bestille Vandrerkort gennem Hovedkontoret.

For Udstedelse af Vandrerkort gælder følgende Bestemmelser:

For at have Adgang til Ungdomsherbergerne i saavel Indlandet som Udlandet, skal man være i Besiddelse af Vandrerkort. Herbergs-Ringen selv udsteder ikke Vandrerkort.

Vandrerkortene deles i 3 Kategorier:

a) Enkeltvandrerkort.
b) Førerkort.
c) Familiekort.

a. Enkeltvandrerkort.

Disse udstedes til danske Statsborgere for en Pris af Kr. 2,00. Ved Udstedelse af Vandrerkort er følgende Oplysninger nødvendige: Navn, Stilling, Adresse, Fødselsaar-, dag og Sted. Til Indklæbning i Vandrerkortene indsendes et Brystbillede (Pasfoto).

Enkeltvandrerkortene er i Henhold til de internationale Regler, gule for Personer over 20 Aar og grønne for Personer under 20 Aar.

b. Førerkort.

Førerkort udstedes til Medlemmer over 18 Aar og giver Ret til Overnatning for en Gruppe paa indtil 20 Personer under 20 Aar.

Foruden Førerkortet, der koster Kr. 2,00, skal Føreren være i Besiddelse af et almindeligt Enkeltvandrerkort. Fotografi skal ligeledes indklæbes i Førerkortet.

c. Familiekort.

Familiekort kan udstedes til en Far eller Mor, og dette giver Ret til at medtage paa Ungdomsherbergerne egne Børn i Alderen fra 6 til 15 Aar.

Familiekort er kun gyldigt i Forbindelse med et Enkeltvandrerkort og det gælder foruden i Danmark, i Holland, Tyskland og Schweitz.

Et Familiekort koster kun 50 Øre. Der skal ved Udstedelsen gives Oplysninger om Børnenes Navn og Alder.

Gyldighed.

Vandrerkort er kun gyldige, naar de er forsynet med et Aarsmærke. Aarsmærket gælder fra den 15. December Aaret før dets Paalydende til den 15. Januar Aaret efter dets Paalydende.

Vandrernes Pligter og Ansvar.

Som før nævnt maa der naturligvis være visse Regler paa ethvert anerkendt Ungdomsherberg, som Vandrerne maa indordne sig under.

Det er Regler, som tager Sigte paa, hvorledes man bør forholde sig. Disse Regler fastsætter Sovetiden fra Kl. 22 og forbyder Tobaksrygning i Herbergerne. Der maa naturligvis paa Herbergerne herske en vis Husorden, som maa kræves overholdt, og de fleste Vandrere er klar over, at de kommer paa Ungdomsherbergerne som Gæster, ikke mindst da en Række Herberger er private Hjem, som af idealistisk indstillede Mennesker er stillet til Raadighed.

Sker der Overtrædelser af Herbergsreglerne kan man fratage Vandrerkortet fra de paagældende, men det er — efter hvad vi har erfaret — overraskende faa Vandrere, overfor hvilke denne Forholdsregel har været nødvendig.

Herbergs-Ringens Organisation er jo ogsaa saaledes, at man ikke kan betragte Herbergerne som Hoteller eller Restaurationer, hvor man paa en hvilken som helst Tid af Døgnet kan komme ind og bede om et Spisekort.

Paa Herberget er det saaledes, at det er Værten, der gør Gæsterne en Tjeneste med at servere Mad, især hvis man kommer efter normal Spisetid.

For vore Medlemmer maa det derfor ogsaa være en Æressag, at de optræder paa en saadan Maade, at der ikke med Rette kan klages overfor vort Forbund. Det skulde nødig ske, at det blev nødvendigt at indrage Vandrerkort for nogle af vore Medlemmer.

Reglementet for Ungdomsherbergerne og mange andre Oplysninger findes i en Herbergsfortegnelse, som netop fornylig er udkommet og kan faas gennem alle vore Afdelinger og Ungdomsgrupper, eller ved direkte Henvendelse til Hovedkontoret.

I Herbergsfortegnelsen findes endvidere Oplysninger om Herbergs-Ringens Rejseafdeling, som beredvillig yder Bistand ved Planlæggelse af Sommerferieture o. l.

Rejseafdelingen giver alle Oplysninger om Skibs- og Togforbindelser m. m., og i saadanne Tilfælde er Hovedkontoret gerne Mellemled, om det maatte ønskes.

Som det vil forstaas blot af denne korte Omtale af Herbergs-Ringen, byder vort Medlemsskab i Herbergs-Ringen paa en Række Omraader vore Medlemmer Fordele, og vi opfordrer Medlemmerne til at udnytte dette Medlemsskab.

Fortsættelseskassen aaben til 1. December.

EFTER forskellige mundtlige og skriftlige Forhandlinger med Arbejdsdirektoratet er dette gaaet med til en Fortolkning af Arbejdsløshedsloven, hvorefter Fortsættelseskassen kan holdes aaben for Udbetaling uafbrudt til og med Udgangen af November Maaned.

Hvorvidt der udover dette Tidspunkt foreligger Mulighed for at fortsætte Udbetalingen og Understøttelse vil afhænge af Arbejdsløshedens Størrelse til den Tid og noget afgørende herom kan saaledes for Øjeblikket ikke siges.

25 Aars Jubilæum i Korsør Afdeling.

DEN 22. MAJ 1938 passerer Korsør Afdeling den første store Mærkepæl, idet det da er 25 Aar siden, at et halvt Hundrede Medhjælpere samledes paa Hotel »Korsør« med det Formaal at faa oprettet en Afdeling under Centralorganisationen. Initiativet blev taget af Manufakturmedhjælper Victor A. Kallerup (nu Manufakturhandler i Korsør). Forretningsfører Jens Johansen var kommet til Stede og holdt en kraftig agitatorisk Tale, i hvilken han fremhævede Nødvendigheden af at være organiseret samt omtalte Forbundets Program og det Institutioner.

Ca. 20 Medhjælpere indmeldte sig straks, og allerede Dagen efter holdtes stiftende Generalforsamling, paa hvilken V. A. Kallerup valgtes til Formand, Kommis P. A. Møller til Kasserer, Forretningsfører L. Johansen til Næstformand, Kommis C. Scheller til Sekretær og Bogholder C. C. Christensen som 5. Bestyrelsesmedlem med Bogholder H. Grønbæk og Kommis Johs. Vig som Suppleanter og Kommis Keller samt Bogholder H. Larsen som Revisorer. Paa Generalforsamlingen vedtoges det at rette en høflig Henstilling til Principalerne om at lukke Forretningerne de 4 første Dage i Ugen Kl. 7 om Sommeren.

Kassereren fungerede kun kort og afløstes af Carl Christensen, medens Formanden fratraadte i Efteraaret 1915 og efterfulgtes af H. Jacobsen. I de første Aar skiftedes iøvrigt ofte Tillidsmænd.

Under Krigen indskrænkedes Virksomheden til Agitationsmøder navnlig for 7-Lukningen samt til Foredrag m. v.; men i 1919 tog Afdelingen et Opsving og naaede 80 Medlemmer. Der blev af den energiske Chr. Sørensen oprettet Klub paa Margarinefabriken og Overenskomst med Halskov Brugsforening og een af Købmændene, men derefter skete en Del Frafald, og da undertegnede i Sommeren 1922 kom ind i Bestyrelsen, talte Afdelingen kun ca. 40—50 Medlemmer, og fulgte dermed den Kurve, der markeredes hele Landet over. Paa det Tidspunkt udgav Afdelingen sit eget Medlemsblad, en unødvendig og dyr Foranstaltning, der hurtigt opgaves.

I Oktober 1923 valgtes jeg til Formand og har fungeret som saadan siden, dog med Afbrydelse i 1928, hvor Kommis Viggo Hansen (nu Købmand i Korsør) en kort Tid løste af. Af Kasserere i samme Tidsrum bør nævnes: Hugo Sørensen (nu Slagelse) og Kommis Maaetoft, som senere blev Formand i Silkeborg og nu er Manufakturhandler i Korsør. Han afløstes af Bogholderske Edith Jensen, som tabtes for Afdelingen efter Deltagelse i Skandinavisk Handelskursus i Finland, hvor hun traf sin Tilkommende.

I Oktober 1929 valgtes Kjærsgaard Nielsen til Kasserer og fungerede som saadan til April 1938, dog med 4 Aars Afbrydelse, i hvilke nuværende Formand for Stege Afdeling, Viggo Pedersen, var Kasserer. Den øvrige Bestyrelse bestaar for Tiden af Uddeler Nis Jensen (siden 1932) og Assistenterne J. Erichsen og Poul A. Hansen, begge fra 1937.

Efter at Afdelingen i 1929 kom ind i Arbejdernes Fællesorganisation, blev der Gang i Lønarbejdet. I Løbet af 1930 blev Personalet under Kommunen organiseret, og der blev oprettet Overenskomst i Begyndelsen af 1931, som fornyedes i 1937. De kommunale Medhjælpere danner en Klub, for hvilken Poul Christoffersen er Formand. Aaret efter lykkedes det at faa organiseret Personalet i Byens 3 store Brugsforeninger, med hvilke der sluttedes Overenskomster fra 1. Januar 1932, som lige er fornyede.

I 1935 havde Afdelingen Konflikt med Restauratør Carl V. Jensen paa Færgerne ved Storebæltsoverfarten, idet en Del Buffister, der stod som Medlemmer hos os, rettede Henvendelse om at faa gennemført Forbedringer i de herskende yderst slette Arbejds- og Lønvilkaar. Da Resten var organiseret, rejstes Sagen, som bevirkede 2 Maaneders Strejke, som afsluttedes med Oprettelse af Overenskomst. Strejken gennemførtes med eksemplarisk Disciplin blandt Personalet, der tillige ydede en stor, til Tider vanskelig, Indsats for at fortælle Publikum om Konflikten. Senere er Buffisterne blevet overflyttet til Hotel- og Restaurationspersonale-Forbundet.

I November 1934 oprettede Afdelingen Ungdomsgruppe, som lige siden Starten, under skiftende Ledere, stedse har arbejdet energisk med Arrangementer hver Uge og en kraftig Agitation, der trods stadig normal Afgang i disse Aldersklasser har mere end fordoblet Gruppens Medlemstal; den nuværende Ungdomsgruppe-Formand, Arne Christiansen, har i sin Funktionsperiode udfoldet en imponerende Driftighed og Utrættelighed.

Som Følge af Ungdomsgruppens Start besluttede Afdelingen at oprette eget Kontor fra 1. September 1935 paa Byens Hovedgade, hvor der er Mødelokale. Afdelingens Medlemstal er i Aarenes Løb vokset pænt og nærmer sig



Korsør Afdelings Bestyrelse 1938.

Fra venstre: Nis Jensen (Sekretær), H. Christoffersen (Formand), J. Erichsen, Kjærsgaard Nielsen (Kasserer), Poul A. Hansen (Næstformand).

de 150, et meget tilfredsstillende Resultat i en By uden mindste Opland, og dog viser vore Optegnelser, at der findes mindst ligesaa mange uorganiserede Medhjælpere endnu her i Byen, saaledes at Afdelingen har Opgaver nok for den kommende Tid, ikke mindst da der findes adskillige Virksomheder i Byen, hvor Oprettelse af Overenskomst er tiltrængt og gennemførlig. Med dette Maal for Øje, som alle Medlemmerne maa deltage i at naa, marcherer vi videre fremad. H. Christoffersen.

— — —

Forbundet bringer i Anledning af Jubilæet Afdelingen og dens energiske Formand, H. Christoffersen, samt den ikke mindre utrættelige Kasserer, Kjærsgaard Nielsen, sin varmeste Lykønskning i Anledning af Jubilæet. Vi takker for godt Samarbejde igennem de forløbne 25 Aar og for de Resultater, der ved Bestyrelsens og Medlemmernes forenede Anstrengelser er opnaaet, idet vi ønsker Held og Lykke i de kommende Aar. Gustav Pedersen.

Engageringskontoret for Handel og Industri kaster Masken.

DET synes ikke at være ubetimeligt, at Dansk Handels- og Kontormedhjælperforbund fandt sig beføjet til at reagere overfor det »Fremtidsprogram«, som den nye Leder af Engageringskontoret for Handel og Industri, Kontorchef Wilhelmsen havde faaet Engageringskontorets Bestyrelse med paa, og som gik ud paa intet mindre, end at Engageringskontoret fra alene at være en Engageringsvirksomhed, nu vilde til at beskæftige sig med Arbejdsforholdene mellem Principal og Medhjælper.

I et Brev til Engageringskontoret — offentliggjort i Medlemsbladet for 1. April — udbad Forbundet sig klar Besked paa, om vor Antagelse heraf var rigtig, og Engageringskontorets Svar lader ingen Tvivl mulig.

Engageringskontorets Formand, Hr. Direktør Emil Hertz, skriver følgende:

Hr. Borgmester, Forbundsformand Julius Hansen,
DANSK HANDELS- OG KONTORMEDHJÆLPERFORBUND,
Vestre Boulevard 43, København V.

»I Besvarelse af det ærede Forbunds Skrivelse af 16. ds. kan jeg nu meddele Dem efter at have forelagt Skrivelsen for Foreningens Bestyrelse, at vi fra vor Side meget beklager Deres Skrivelses Indhold, idet vi kun nærer Ønsket om en Fortsættelse af den Form for Samarbejde, som hidtil har fundet Sted.

I Artiklen FREMBLIK i Foreningens Medlemsblad PRINCIPAL OG MEDHJÆLPER for Januar-Februar d. A. har vi ønsket at pege paa de Opgaver, der ligger for i den kommende Tid i Arbejdsforholdet mellem Principalerne og Funktionærerne. Dette er jo ikke noget nyt. Vi har allerede været medvirkende ved Løsningen af en saa betydelig social Opgave som Pensionsforsikringen.

Hvadenten vi derfor lægger Vægten paa vore Love eller paa den Praksis, vi hidtil har anvendt, ser vi ikke, hvorledes Forbundet kommer til den Opfattelse, at De skulde være eneberettiget til at varetage de Interesser, der knytter sig til Arbejdsforholdet mellem Principaler og Funktionærer.«

Med Højagtelse
EMIL C. HERTZ
p. t. Formand.
/Niels Erik Wilhelmsen.

Det fremgaar heraf tilstrækkeligt klart, at Engageringskontoret endnu ikke har forstaaet, at Udviklingen har overflødiggjort den Art af Sammenslutninger, som kan betegnes ved Udtrykket „Harmoniforeninger" o: Fællesforeninger for Principaler og Medhjælpere.

Handels- og Kontormedhjælpernes Interesser tjenes ikke ved at foregøgle dem, at en af Principalerne behersket Forening er det rette Forum for Gennemførelse af bedre Arbejdsforhold. Det af Hr. Wilhelmsen fra Tyskland hjembragte Forbillede for en saadan duer ikke til Praktisering her i Landet, selv om vi forstaar, at Hr. Wilhelmsen brænder af Længsel efter at gøre Forsøget.

Engageringskontoret for Handel og Industri har utvetydigt givet til Kende, at den ikke vil affinde sig med vort Forbund som det eneste og naturlige Udtryk for Handels- og Kontormedhjælperstanden i Danmark paa det faglige Omraade, men at man ogsaa vil optræde paa dette Omraade efter Principper, som vi ikke kan anerkende.

Dermed har Engageringskontoret opgivet sin i de senere Aar udviste Neutralitet, og foruden Masken er dermed Handsken kastet til Dansk Handels- og Kontormedhjælperforbund.

Vi maa derfor foreløbig advare Handels- og Kontormedhjælperne imod at lade sig indtegne som arbejdssøgende hos Engageringskontoret for Handel og Industri paa Børsen, thi derved bliver de ogsaa taget til Indtægt for den Retningslinie i Spørgsmaalet om Forholdet mellem Principal og Medhjælper, som Engageringskontoret nu har gjort sig til Talsmand for — en Retningslinie, som er diametralt modsat den, vort Forbund følger.

Den ekstraordinære Kongres.

SOM meddelt i Bladet for den 1. April, har Hovedbestyrelsen besluttet at indkalde til ekstraordinær Kongres for at foretage Valg af ny Forretningsfører og Formand.

Ved Cirkulære af 29. Marts til Afdelingerne er Indkaldelsen sket. Kongressen afholdes i Haandværkerforeningens Festsal, Dronningens Tværgade 2, København, Søndag den 29. Maj Kl. 10, og den fortsættes om fornødent den følgende Dag.

Dagsordenen for Kongressen er fastsat saaledes:

1. Forslag til Forretningsorden.
2. Valg af Kongressens Tillidsmænd.
3. Foreløbig Beretning.
4. Valg af Tillidsmænd.

Under Punkt 3 vil den fungerende Forretningsfører redegøre for forskellige af den senere Tids vigtigste Lovgivningsarbejder, saasom Funktionærloven, Ferieloven og Lærlingeloven, medens den tidligere Forretningsfører, Julius Hansen, kommer til Stede og i store Træk giver en Oversigt over Arbejdet i Tiden siden Kongressen i 1936.

Arbejdsdirektørens Tilladelse foreligger til Afholdelse af ekstraordinært Delegeretmøde i Arbejdsløshedskassen til Valg af Formand og Hovedledelse.

Valget af Delegerede foretages paa Generalforsamlingen, og sidste Frist for Indsendelse af Mandaterne er sat til Onsdag den 18. Maj, idet Forretningsudvalget som sædvanlig fungerer som Mandatudvalg, saa Kongressens Tid ikke spildes hermed.

Saafremt alle Afdelinger lader sig repræsentere paa Kongressen, vil denne komme til at bestaa af 263 Delegerede samt Hovedbestyrelsen, Repræsentantskabet og Revisorerne, ialt 302 Medlemmer.

Forbundet afhænder Maskinskrivningsbureauet „Merkur".

HOVEDBESTYRELSEN har besluttet at afhænde Maskinskrivningsbureauet »Merkur«, og dette er fra og med den 21. April overdraget til den hidtidige Leder, Fru Ingrid Gotthardt, der vil drive Virksomheden videre under samme Navn, men under følgende Adresse: Maskinskrivningsbureauet »Merkur«, Ribegade 6, St. Telefon Øbro 5077.

Modtagne Bøger.

Aage Hermann: Det røde Blod.

Aage Hermann har paa »Fremad«s Forlag fornylig udgivet en lille Digtsamling, som vi paa det bedste anbefaler vore Læsere at stifte Bekendtskab med.

Af Indholdet vil »Carl Henriks Nytaarsgave« røre Hjertestrengen hos enhver, og bl. a. »Arbejdsmanden« giver levende Udtryk for Virkelighed og Forstaaelse.

Den af Digteren skrevne Kantate til Dansk Handels- og Kontormedhjælperforbundets Landsstævne i København 1937 er ogsaa aftrykt i Digtsamlingen.

Funktionærloven i Folketinget.

DEN 9. APRIL var Forslag til Lov om individuelle Arbejdsaftaler til anden Behandling i Folketinget. Udvalget havde afgivet Betænkning, hvoraf fremgik, at de radikale og socialdemokratiske Medlemmer stillede Forslag om en helt ny Affattelse af Loven.

Som Ordfører for Udvalget udtalte Gustav Pedersen ifølge Rigsdagstidende følgende:

»Da det foreliggende Lovforslag var til første Behandling, nærede jeg nogen Tvivl om, hvorvidt det overhovedet var muligt paa det Grundlag, der var givet, at naa til et Resultat, der opfyldte Forudsætningerne for at være en Beskyttelseslov for Funktionærerne uden at binde dem paa en saadan Maade, at Beskyttelsens Værdi blev problematisk eller maaske endnu værre: et snærende Baand.

Jeg vilde ogsaa have anset det for at have været værre end intet, om der var blevet gennemført en Lov efter Recepten: lidt Fordele her og nogle Forringelser dér, saadan at den ene Gruppe skulde afgive Rettigheder til Fordel for en anden Gruppe, der kunde indvinde nogle nye Rettigheder. Dertil kom saa, at Hovedspørgsmaalet i Lovforslaget, nemlig Spørgsmaalet om Opsigelsesfristen, har to Sider, der gør, at det, der kan være en Fordel i Dag, kan være en Skavank i Morgen.

Det er imidlertid lykkedes Regeringspartierne dels ved at begrænse Opgaven, dels gennem en Række Bestemmelser, der sikrer, at man ikke tager med den ene Haand, hvad man giver med den anden, at finde frem til et Forslag, der, saa langt det er muligt paa det begrænsede Felt, yder Beskyttelse og Retssikkerhed, samtidig med at det har kunnet vinde Tilslutning fra de to andre Partier, der har været repræsenteret i Udvalget.

Ferie og Barselhvile er udgaaet.

Som det fremgaar af Betænkningen, er der to Spørgsmaal, som var behandlet i det oprindelige Lovforslag, der ikke er medtaget i Ændringsforslaget, nemlig Feriespørgsmaalet og Spørgsmaalet om Barselhvile. Feriespørgsmaalet er jo allerede indgaaet i det her i Tinget vedtagne Lovforslag om Ferie med Løn, og Spørgsmaalet om Barselhvile behandles i Befolkningskommissionen paa en betydeligt bredere Basis end den, der kunde blive Tale om her, og der vilde derfor ikke være Anledning til i denne særlige Lov at behandle dette Spørgsmaal.

Hvem omfattes af Loven?

Endelig er Ændringsforslaget begrænset til kun at omfatte den Gruppe af Medborgere, som oprindelig førtes ind under Betegnelsen »Funktionærer«. I Forslaget, som det oprindelig var, vedrørte Bestemmelserne alle Grupper af Lønarbejdere, der ikke havde kollektive Overenskomster uanset Arbejdets Karakter. I det udarbejdede Ændringsforslag er Opgaven begrænset til Funktionærer. Der ligger ikke heri nogen som helst Paastand om, at andre Grupper af Samfundsborgere ikke kan tiltrænge Beskyttelse baade paa den ene og paa den anden Maade, men de Opgaver, der ligger til Løsning, maa vel sikkert være lettere at føre ud i Livet i Praksis, naar de begrænses til denne bestemte Gruppe, i alt Fald i første Omgang.

Anonym Avertering.

Til Gengæld er der i Ændringsforslaget optaget to Spørgsmaal, der ikke var behandlet i det oprindelige Lovforslag, nemlig Beskyttelse mod Misbrug af anonym Avertering. Der øves jo under den anonyme Avertering ofte et Misbrug af Ansøgningerne, som der kunde være al Grund til at imødegaa med de skarpeste Midler, men selv den mere legitime anonyme Avertering, altsaa dér, hvor det drejer sig om virkelig Pladsanvisning, selv den er ofte uheldig.

Jeg behøver blot at understrege, at det altid er yderst vanskeligt at skulle opgive en hel Masse om sin Person og sin Uddannelse til et Menneske, som man ikke aner hvem er. Det har endda i visse Tilfælde været saadan, at en Funktionær, der skulde søge Plads efter anonym Avertering, har været ude for at søge hos sin egen Principal uden at vide, at det var ham, og dermed i Virkeligheden har udleveret sig selv. Dertil kommer, at dette at skulle opgive den mindste Løn, man vil arbejde for, til en ukendt Arbejdsgiver, ofte uden virkelig at vide, hvad der forlanges af Arbejde, har medført et ret ondartet Løntrykkeri, især i Perioder med stor Arbejdsløshed.

Da det imidlertid ikke har været muligt at gaa saa vidt som til et Forbud mod anonym Avertering, er Ændringsforslaget formet saadan, at det i alt Fald saa vidt muligt skal beskytte mod de mest ondartede Misbrug og mod særlig ondartet Løntrykkeri. Derfor kræves det af dem, der ønsker at avertere anonymt efter Arbejdskraft, at de skal opgive for det første, hvad der forlanges af den paagældende, der skal søge Pladsen, og endvidere, hvilken Mindsteløn der skal betales. Jeg tror, at mange Arbejdsgivere, naar dette bliver ført ud i Livet, vil betragte det som en god Foranstaltning, fordi det fritager dem for meget Arbejde og mange Ærgrelser ved at skulle gennemgaa en Række Ansøgninger, som i Virkeligheden ikke har Basis for at blive taget i Betragtning i Forbindelse med den paagældende Pladsledighed.

Endelig er der et Forbud mod at avertere anonymt, saafremt den paagældende Ansøger for at faa Pladsen skal indskyde et kontant Beløb i den paagældende Virksomhed. Det er antagelig ingen Hemmelighed, at adskillige Outsider-Forretninger og Svindelforetagender har anvendt denne Form for Avertering for at lokke arbejdsløse, der gerne vil have Plads, til at skyde Penge ind i et usundt Foretagende. Jeg kan ikke tro, at der nogetsteds skulde være Uenighed om, at den Principal, der ønsker at finansieres af sin Medhjælper, i alt Fald maa opgive sit Navn, saa at Medhjælperen er i Stand til, inden han reflekterer, at tage en almindelig forretningsmæssig Oplysning.

Organisationsbestemmelserne.

Organisationsparagraffen indeholder i og for sig ikke noget direkte nyt, men desværre er Overgrebene mod Funktionærernes Organisationsret saa talrige, at det er paakrævet at understrege ogsaa i Loven, at Principalmyndigheden ikke rækker til at kunne bestemme, under hvilken Form et Personale vil søge sine mest vitale Interesser, nemlig sine lønmæssige Interesser, varetaget.

Naar Paragraffen er formet saa enkelt, som Tilfældet er, skyldes det ikke saa meget, at de forskellige Opfattelser vedrørende Organisationsformen skal dækkes af den, som det, at det skal slaas fast, at det kan ikke være Lovgivningsmagtens Sag at bestemme, hvilken Organisationsform og hvilken Organisationsmetode Medhjælperne skal slutte sig til.

I øvrigt afgøres dette Spørgsmaal i Virkeligheden indirekte i stor Udstrækning af Arbejdsgiverne selv ud fra den gamle Sandhed, at Tryk avler Modtryk. Det gælder ogsaa i Lønspørgsmaalet, at et haardt Tryk paa Lønniveauet ikke blot vil tvinge de paagældende Funktionærer til at organisere sig, men til at skaffe sig den organisatoriske Styrke og de Magtmidler, eventuelt ved organisatorisk Reassurance, som er nødvendig for at overvinde Modstanden fra Arbejdsgiverne og for at komme til positive Resultater.

De Erfaringer, jeg paa dette Omraade har høstet, giver mig Ret til at sige, at jeg tror ikke paa, at Organisation i praktisk Forstand kan blive andet end Fagets Organisation, altsaa den Organisation, der samler Fagets Udøvere til Varetagelse af deres fælles Interesser. Det gælder ikke blot for de underordnede Medhjælpere, der i Henhold til September-Forliget har Organisationsret, det gælder i Virkeligheden ogsaa de mere betroede Funktionærer, selv om deres Taktik under Hensyn til deres særlige Arbejdsforhold i visse Tilfælde maa være anderledes. Saadan som Forholdene erhvervsmæssigt udvikler sig, vil et Fag nødvendigvis være nødt til i Fællesskab at skulle varetage sine Interesser paa samme Maade, som de selvstændige Erhvervsgrupper er det, hvis de skal have Haab om at naa et positivt Resultat.

De enkelte Paragraffer.

Hvad angaar de Spørgsmaal, der er overført fra det oprindelige Lovforslag, er der dér foretaget en Række Ændringer, som jeg vil finde det mest praktisk at omtale gennem en kort Gennemgang af Ændringsforslagets mest betydende Paragraffer.

§ 1 er, som allerede tidligere nævnt, bygget over det Udkast, som i sin Tid blev fremsat af Socialraadets Funktionærudvalg. Der er foretaget enkelte mindre væsentlige Ændringer i det, men Hovedlinien er den, som Socialraadets Funktionærudvalg trak op, da man i dette Udvalg drøftede Spørgsmaalet om eventuel Lovgivning for Funktionærerne.

Det betyder ikke, at der ikke kan opstaa Grænsetilfælde. Der vil altid kunne være Tvivl om, hvorvidt en Mand, der ekspederer paa et Lager, er Lagerarbejder, Lagerekspedient eller Forvalter, ligesom der i alle andre Formuleringer af Funktionærspørgsmaal kan være Grænsetilfælde, men jeg vil tro, ikke mindst i Betragtning af, at de Folk, der i

sin Tid udarbejdede denne Formulering, var Folk, der havde med Funktionærspørgsmaal at gøre paa forskellige Omraader og fra alle Sider, at de alligevel har fundet den Form, der giver de færreste Grænsetilfælde og den mindst mulige Risiko for, at Grænsetilfælde skal opstaa, samtidig med at den giver den bedste Mulighed for at faa Grænsespørgsmaalene klaret.

Opsigelsesfristen.

§ 2 i Ændringsforslaget angaar Spørgsmaalet om Opsigelsesfristen, og maa ifølge hele Sagens Karakter være Hovedspørgsmaalet. Ved Udarbejdelsen af Paragraffen har Udvalgsflertallet bestræbt sig for at følge to Principper.

Først og fremmest har man søgt at gøre Funktionærernes vanskelige Stilling bedre derved, at Pariteten ikke længere fastholdes med Hensyn til Opsigelsesfristen. Det kan maaske betragtes som en urimelig Fordel for Funktionærerne, men jeg understreger, hvad der allerede er skrevet i Betænkningen, at Forholdet ved en Opsigelse er ikke lige. En Funktionær, og i Særdeleshed selvfølgelig en Funktionær, der har været i en bestemt Virksomhed i mange Aar, er i Virkeligheden næsten altid sikker paa kortere eller længere Arbejdsløshed ved en Afskedigelse. Det er altsaa en fuldkommen Omkalfatring af den Økonomi, den paagældende har bygget sin Tilværelse paa, hans Hjem kan blive ødelagt og hans Eksistens forrykket i en Grad, som det sjældent sker for andre Samfundsgrupper.

For Arbejdsgiverne kan en Opsigelse med kort Varsel, især fra en betroet Funktionær, selvfølgelig virke ubehageligt, men det er dog vist endnu ikke paavist, at der i noget Tilfælde har været en Situation, hvor en saadan Opsigelse har betydet noget afgørende for Virksomhedens Økonomi. Under Hensyn til dette har man delt Opsigelsesvarslets Længde, saaledes at det, bortset fra det første halve Aar, hvor Forholdene er lige for begge Parter, bliver 1 Maaned for Funktionærer og 3 Maaneder for Arbejdsgiveren, stigende med 1 Maaned ekstra hvert tredie Aar indtil 6 Maaneder.

Jeg vil for øvrigt gerne om den delte Opsigelsesfrist understrege, at den i mange Tilfælde godt kan have rent praktisk Værdi for Principalerne. Hvis man tænker sig den jo ikke ualmindelige Situation, at en Principal ønsker at udskifte en Funktionær, der ikke egner sig for Arbejdet eller ikke svarer til hans Forventninger, saa vil han, ifølge Lovens Bestemmelser, blive nødt til at give den paagældende Funktionær 3 Maaneders Opigelsesfrist, hvis denne har været der mere end et halvt Aar. Han har da 2 Maaneder til at søge sig en ny Arbejdskraft i, og saa kan den nye Funktionær paa lovlig Maade frigøre sig for Forholdet til sin tidligere Principal. Altsaa — hvis man virkelig vil indordne sig under det, der er Aanden i Loven, vil mange Principaler være i Stand til ved Nybesættelse at søge Funktionærerne i langt videre Kredse, end de har kunnet hidtil, hvor de var nødt til at sørge for at faa en, der kunde rejse i Utide, eller som allerede var ledig.

Det andet Princip, man har søgt at fastholde, er dette, at Bestemmelserne om Opsigelsesvarslets Længde ikke bør fratage de underordnede Funktionærer Adgang til paa organisationsmæssig Maade at faa deres økonomiske Interesser varetaget gennem en af de faglige Hovedorganisationer. Men da dette forudsætter, at de kan indgaa under de almindelige Varslingsbestemmelser, som findes i September-Forliget af 1899, har det været nødvendigt at give Udtryk herfor, og det har man gjort i sidste Afsnit af § 2 ved at slaa fast, at under lovligt varslet Arbejdsstandsning hviler de personlige Opsigelsesfrister.

I øvrigt er denne Bestemmelse i Overensstemmelse med den Dom, som Højesteret afsagde om dette Forhold i Anledning af en Sag, der var rejst fra »Vølund«s Side mod De samvirkende Fagforbund og Dansk Handels- og Kontormedhjælperforbund.

Loven gælder ogsaa, hvor der er Overenskomst.

Det er endvidere — og det synes jeg, der er Grund til at omtale her, selv om det gælder alle Paragrafferne — slaaet fast i Loven, at den gælder ikke blot, hvor det drejer sig om personlige Aftaler, men ogsaa i de Tilfælde, hvor der eksisterer kollektive Overenskomster.

Det er en rent praktisk Foranstaltning, som jeg vil tro, at alle der har med disse Forhold at gøre, vil erkende er nødvendig.

Jeg behøver blot at pege paa det ret daglige Eksempel, at en stor Virksomhed har en kollektiv Overenskomst, som omfatter en Del af Firmaets Personale, men ikke det hele, fordi der er nogle der er uorganiserede. Dette kan afføde de mest forvirrede Tilstande, idet en Funktionær, der er ansat i Virksomheden, alt efter som han gaar ind i Organisationen eller ud af Organisationen, skifter Opsigelsesfrist ustandselig. Altsaa bare det, at Manden maaske en Maaned er slettet som Restant, gør, at han kommer ind under Loven, medens han en Maaneds Tid efter, naar han har betalt sit Kontingent, igen kommer ind under den kollektive Overenskomst. Saa kaotiske Forhold er det umuligt at arbejde under i Praksis, og derfor er det nødvendigt, at de Bestemmelser, der er gældende, har Gyldighed baade for uorganiserede og for organiserede, baade hvor der er individuelle Arbejdsaftaler, og hvor der er kollektive Overenskomster.

Jeg vil ogsaa gerne her have Lov til at gøre opmærksom paa, at det selvfølgelig er Lovens Forudsætning, at fra det Øjeblik Loven træder i Kraft, ophører de hidtil gældende Aftaler, der vedrører Forhold, som falder ind under Lovens Paragraffer.

§§ 3 og 4 er nødvendige supplerende Paragraffer til Opsigelsesparagrafferne og bygger paa den gældende Retscoutume. Dem skal jeg altsaa ikke komme nærmere ind paa.

Sygeløn og Efterløn.

Det samme gælder i Virkeligheden § 5 og § 6, dog faar Sygelønsbestemmelserne en Tilføjelse, der gør det muligt at træffe en særlig Aftale om Ret til at betragte Engagementet som ophørt, naar der har været 120 Dages Sygdom i et Aar.

I § 7 er der indført en Bestemmelse, som ikke tidligere har været almindeligt gældende for Privatfunktionærer, nemlig en Efterløn til Enker og efterladte paa 3 Maaneders Løn. Bestemmelsen er den samme, som er gældende for Tjenestemænd i Henhold til Tjenestemandsloven, og jeg vil tro, at den i vide Kredse vil blive betragtet som en haardt tiltrængt, human Foranstaltning, fordi netop en Funktionærs Dødsfald rammer de efterladte saa haardt, som Tilfældet er.

§ 9 og § 10 er gældende Retscoutume og giver ikke Anledning til særlig Omtale.

Konkurrenceklausuler.

§ 11, der vedrører Konkurrenceklausulerne, er en beskeden Forbedring af det, der hidtil har været gældende. Jeg regner med, at der i alle Kredse er Enighed om, at der skal sættes skarpe Grænser for, hvor stærkt man har Lov til at binde en Funktionær til ikke at kunne arbejde inden for sin Branche eller i sit Fag efter Fratrædelsen af sin hidtidige Plads.

I § 13 slaas det fast, at der ikke kan træffes Aftaler, der er ringere for Funktionæren end Lovens Bestemmelser. Der har i denne Forbindelse været rejst det Spørgsmaal, om ikke denne Paragraf ogsaa skulde gælde for Principalerne, saaledes at der heller ikke kunde træffes Aftaler, der var ringere for Principalerne end Lovens Bestemmelser.

Det vil imidlertid ikke være praktisk muligt. Man kan ikke forbyde en Arbejdsgiver, der ønsker en særlig dygtig Funktionær og maaske faar den paagældende til at forlade en fast og sikker Plads, at give en længere Opsigelsesfrist end Prøvemaanedernes Opsigelsesfrist allerede fra Starten for at faa ham til at tiltræde en mere betroet Stilling. Man kan heller ikke — det vilde i hvert Fald være fuldkommen urimeligt, om man vilde —, forbyde en Arbejdsgiver, der har Raad til det og Vilje til det, at give en Funktionær en gunstigere Sygelønsordning end den, der er foreslaaet i Lovforslaget.

Jeg vil ogsaa mene, at det af denne Paragraf fremgaar, at der efter 1. November ikke kan være Forhold, der i nogen Maade stiller Funktionærerne ugunstigere end Lovens Bestemmelser, uanset, hvad der tidligere har været aftalt i Kontrakter eller kollektive Aftaler.

Organisationsspørgsmaalet.

Saadan som Ændringsforslaget er udarbejdet, og med den Form, Loven herefter faar, skulde det give en Del retslige og ansættelsesmæssige Forbedringer for Funktionærerne. Men jeg vil gerne have Lov til at understrege, at selv de mest ideelle Retsforhold for Funktionærerne kan ikke medføre, at det sociale Problem for Funktionærerne hermed er bragt i Orden.

Det kan være overordentligt tiltalende, at man er beskyttet mod en alt for hurtig Opsigelse, det kan være af overordentlig stor Værdi, at man er sikret sin Løn under en forholdsvis lang Sygdomsperiode, men det betyder jo ikke, at man kan

se bort fra, at der for at eksistere kræves et rimeligt Eksistensminimum.

Da dette Spørgsmaal jo ikke kan behandles af Lovgivningen, bliver der udover det, der sikres Funktionærerne igennem Lovgivningen paa dette Felt, tilbage Hovedspørgsmaalet, som nødvendigvis ogsaa for denne Gruppe af Samfundsborgere maa være dette, at faa en rimelig Betaling for deres Arbejde.

Denne Del af Funktionærspørgsmaalets Løsning maa selvsagt lægges ud i Funktionærernes og Erhvervenes Organisationer, og jeg vil udtale Haabet om, at man paa Basis af Organisationsretten vil gaa ind i dette Arbejde med Vilje til at fjerne det samfundsmæssige Konfliktstof, der ellers ophobes inden for dette store Samfundsomraade.

Jeg tror, at det for alle Parter, ogsaa for Samfundet, vilde være af overordentlig stor Værdi, om Erhvervsorganisationernes Ledere vilde anerkende dette Forhold i Stedet for, som det ofte har været Tilfældet, at søge med alle til Raadighed staaende Midler at anvende en tilfældig Magtoverlegenhed til at undgaa denne Forhandlingsret, som jo er anerkendt under alle Forhold i Samfundet.

Bør Sagen udsættes?

Jeg vil gerne til sidst gøre en ganske kort Bemærkning i Anledning af visse Ønsker, der har været fremsat fra Erhvervsorganisationernes Side om Udsættelse af Sagen, Ønsker, der er blevet støttet gennem en meget kraftig Artikel i Dagbladet »Børsen«, der jo repræsenterer en ikke ringe Del af de Principaler, der falder ind under denne Lovs Arbejdsomraade. Man motiverer fra »Børsen«s Side dette Krav med, at det er en hovedkulds Gennemførelse af Loven.

Jeg vil dertil gerne sige, at det oprindelige Lovforslag blev fremsat i Maj Maaned 1937, altsaa for omtrent et Aar siden. Det blev, da Sagen var til første Behandling her i Tinget, understreget, at hvis der skulde være Mulighed for at komme igennem med en Lov paa dette Felt, maatte der i hvert Fald være Garanti for, at Funktionærloven blev en Beskyttelseslov og ikke en Stavnsbaandslov. Altsaa kunde man ikke være uvidende om, at hvis denne Lov skulde gennemføres, maatte Principalernes Opsigelsesvarsel gøres længere end Funktionærernes.

De andre Bestemmelser i Ændringsforslaget er i Virkeligheden kun en Manifestering eller en Udvidelse af hidtil gældende Retscoutume. Det er altsaa ikke, som man vil give det Udseende af, en Lov, der gennemfører en hel Række nye Principper, som Erhvervslivets Folk ikke har været i Stand til at behandle inden for deres Rammer og gøre deres Opfattelse gældende om.

»Børsen«s Stilling.

Der er i og for sig ingen Grund til at være forbavset over, at netop Bladet »Børsen« angriber Lovens Gennemførelse i Aar. Vi maa jo nemlig huske, at dette Blad igennem en lang Aarrække er gaaet ind for de Principper, som ligger i Loven, at Funktionærerne skal have en længere Opsigelsesfrist, at de skal være sikret Løn under Sygdom, og forskellige andre Goder, som Industriens Lønarbejdere normalt ikke har.

Naar saa de Principper gennemføres, er det urimeligt, at Bladet sætter saa stærk en Modaktion i Gang, som Tilfældet er, blot fordi der ikke samtidig sættes Grænser for Funktionærernes Adgang til gennem deres Organisationer ogsaa at varetage deres rent lønmæssige Interesse.

Der er derfor ingen Grund hverken for Organisationslederne eller for de Blade, der i denne Sag støtter dem, til at beklage sig over, at Lovforslaget nu føres igennem. Det er blevet bedre for Funktionærerne end det første Forslag, derom er der ingen Tvivl, og det er der ingen Grund til at skjule, men det var vel ogsaa Meningen, da Lovforslaget blev forelagt, at det skulde være en Beskyttelseslov for Funktionærerne, og skal man lovgive paa dette Felt, maa det, der ligger her, i hvert Fald anses for et Minimum.

Jeg skal derfor anbefale Ændringsforslaget, som det nu foreligger, formet som et selvstændigt Lovforslag, til velvillig Behandling og Vedtagelse her i Tinget.«

Dernæst talte de andre Partiers Ordførere Søren P. Larsen (Venstre), Christmas Møller (det konservative Folkeparti), Valdemar Sørensen (det radikale Venstre) samt Socialministeren. De gav alle Tilslutning til Forslaget, der vedtoges uden Afstemning og overgik til 3. Behandling.

Ved 3. Behandling vedtoges Forslaget ligeledes, og paa Rigsdagssamlingens sidste Dag, den 13. April, vedtoges det af Landstinget, hvormed det var færdigbehandlet af Rigsdagen.

Agitationen i Marts 1938.

MARTS MAANEDS Agitation bragte ikke et tilsvarende saa fint Resultat, som Februar Maaned gav.

Dermed være ikke sagt, at Resultatet var daarligt, men vi har jo i de seneste Maaneder været forvænt med et Indmeldelsesantal, som ligger langt over 500, ja saagar helt op til over 600.

Marts Maaned gav 469 Nyindmeldelser, hvilket trods alt maa siges at være godt.

Indmeldelserne fordelte sig paa følgende Maade:

København	184	Kolding	10
Aarhus	35	Herning	9
Odense	25	Frederikshavn	8
Horsens	21	Varde	8
Aalborg	17	Vejle	8
Bornholm	13	Grenaa	7
Esbjerg	12	Helsingør	7
Sønderborg	12	Slagelse	6

Dernæst fulgte Haderslev, Hobro, Silkeborg og Skern-Tarm med hver 5 Nyindmeldelser, Nykøbing M. havde 4 Nyindmeldelser, medens Fredericia, Holbæk, Langeland, Nakskov, Skanderborg, Skive og Viborg havde hver 3. 31 Afdelinger havde Indmeldelser derunder.

Erfaringerne har jo imidlertid vist, at vi pr. Maaned kan komme op paa et Indmeldelsesantal omkring de 600, saa dér skal vi jo altsaa gerne op igen, hvilket kun kan ske ved, at vi alle i den kommende Tid tager et ekstra Nap i Agitationen; thi selv om Foraaret staar for Døren, er der ingen Grund til at lægge den personlige Agitation paa Hylden.

Lønarbejdet.

AF Forbundets Lønarbejde skal nævnes, at der med Fællesforeningen for Danmarks Brugsforeninger, uden at Overenskomsten har været opsagt, har været ført Forhandlinger med det Formaal at opnaa en Udligning for Prisstigningerne. Der er udarbejdet et Forslag til Lønforbedringer, men Forhandlinger herom kunde ikke føres til Ende, forinden Opsigelsesfristens Udløb. For at staa frit har Forbundet opsagt Overenskomsten, og Forhandlingerne forventes genoptaget i den nærmeste Tid.

Forbundet har endvidere opsagt Overenskomsten med Social-Demokraten i København.

For de tidligere opsagte Overenskomster med De samvirkende danske Andelsslagteriers Arbejdsgiverforening for 7 Slagterier, Optikerforeningen for Danmark og Fredericia Byraad er der udarbejdet og fremsendt nye Forslag.

Der er endvidere givet Sanktion til Rejsning af nye Lønsager overfor A/S Kores, København og Morsø Frøkontor, Nykøbing M.

Fornyede Overenskomster.

Ved Forhandling med Arbejdsgiverforeningen er der opnaaet Enighed om Fornyelse af den opsagte Overenskomst for Carl F. Petersens Filial i Odense.

Endvidere er fornyet Overenskomsterne med Danske Boghandleres Kommissionsanstalt i København, Rønne Byraad, Næstved Byraad, Halskov og Omegns Brugsforening, Korsør, Husholdningsforeningen for Statsansatte i Korsør og Korsør Brugsforening.

Nye Overenskomster.

er oprettede med Huseby Brugsforening (Maribo Afdeling), Chr. Hansens Sønner, Slagteri og Viktualier, Odense og Farvehandler L. P. Hansen, Østergade i Odense.

Endvidere er der afsluttet en Lønaftale med Soigneringsanstalten »Fix«, København.

Med Lyngby-Taarbæk Sogneraad er der afsluttet et Tillæg til den løbende Overenskomst angaaende Dyrtidstillæg, Timebetaling og Dagløn for løst ansatte. Det samme er Tilfælde med Firmaet »Buldog« (en Gros og Forsendelsesafdelingen), København og Hjørring Brugsforening. Tillæggene omfatter Forhøjelse af Lønsatserne.

Nye Klubber.

Vore Medlemmer ansatte i A/S Kores, København, og Varehuset „Alpas", Aarhus, har oprettet Klubber, der begge er godkendte af Forbundsledelsen.

Konflikter.

Overfor Læsø Brugsforening (Frederikshavn Afdeling) havde Forbundet fremsat Krav om Oprettelse af Overenskomst. Brugsforeningen nægtede imidlertid at forhandle herom, hvorfor Forbundet har set sig nødsaget til at erklære Strejke fra og med 1. Marts. Brugsforeningen er herefter blokeret for al Tilgang af Arbejdskraft fra Forbundets Medlemmer.

Hørve Brugsforening, (Holbæk Afdeling) med hvem Forbundet har haft løbende Konflikt siden 1933 har erklæret sig villig til at slutte Overenskomst med Dansk Brugsforenings-Medhjælperforening. Under Hensyn til det Samarbejde, der nu er i Stand mellem nævnte Forening og vort Forbund, har vi erklæret os indforstaaet hermed.

Blokaden overfor Hørve Brugsforening er herefter hævet.

Forbundet har herefter løbende Konflikter med Charlottenlund Koloniallager, Jægersborg Alle, Charlottenlud, H. E. Bonne, Studiestræde 14, København, og som ovenfor nævnt med Læsø Brugsforening.

Det er ikke tilladt Forbundets Medlemmer at søge eller tage Plads i de blokerede Virksomheder. Nærmere Oplysninger gives af Hovedkontoret.

Gustav Pedersen.

Praktiske Vink vedrørende Lønarbejdet.

Beregning af Anciennitet.

EFTERHAANDEN som Forbundets Lønarbejde vokser, vil en Række af de Spørgsmaal, der skal løses gennem Overenskomsterne, være fastlagt gennem det Præcedens, som Overenskomstarbejdet hidtil har skabt.

Det gælder Spørgsmaal som Opsigelse, Løn under Sygdom, Ferie og Betaling for Overarbejde.

De førstnævnte 3 Punkter falder iøvrigt fremtidig ind under Lovgivningsomraadet. Ogsaa Arbejdstiden bliver i Fremtiden i voksende Grad klaret gennem allerede bestaaende Overenskomstaftaler.

Derfor bliver Fastsættelsen af Lønnen i de kommende Overenskomstforhandlinger det alt beherskende Spørgsmaal.

Saa længe vi imidlertid bygger Lønnen paa Anciennitet og praktisk talt alle Steder beregner Anciennitet som Anciennitet ved Faget, har det den allerstørste Betydning for Forhandlingerne, at baade vore Medlemmer og vore Afdelingstillidsmænd skaffer et fyldestgørende Materiale tilveje.

Her er et Omraade, hvor vi har Pligt til at vise Hensyn til vor Modpart ved straks i Forhandlingernes Start at være i Stand til at give et virkeligt Overblik over de Ændringer, en Overenskomst vil give i Lønvilkaarene.

Sørg derfor for at udarbejde Anciennitetsskemaerne med virkelig Omhu. Den halve Time, hver enkelt Medhjælper i den Anledning kan blive nødt til at ofre, er godt anvendt, fordi det ofte betyder, at Forhandlingerne glider saa meget lettere i den sidste Ende.

Jubilæumsfesten paa Langeland.

AFDELINGEN paa Langeland fejrede den 10. April sit 25 Aars Jubilæum ved en storstilet Festlighed paa Hotel Langeland. Der afholdtes Fællesspisning, hvori deltog de fleste af Afdelingens Medlemmer med Damer samt en Række Gæster med Borgmester Marinus Larsen i Spidsen.

Afdelingens Formand Carlo Mejlsgaard bød Velkommen og Medhjælpermarchen blev afsunget. Festudvalgets Formand Knud Kragh overtog derpaa Ledelsen. Festtalen holdtes af Hovedkasserer Aksel Olsson, der overbragte Forbundets Hilsen og Lykønskning. Han omtalte Forbundets Vækst og Betydningen af dets Arbejde maalt paa Baggrund af Medhjælpernes Levevilkaar nu, og da Afdelingen blev stiftet. Han takkede Afdelingen og dens Bestyrelse for Arbejdet og specielt Carlo Mejlsgaard for godt Samarbejde, hvorefter han overrakte en Pengegave til Afdelingen.

Efter Afsyngelsen af endnu en Sang bragte Borgmester Marinus Larsen en Lykønskning, idet han udtalte en Tak til H.K. for dens Indsats paa det lovgivningsmæssige Omraade. Lukkelov, Lærlingelov m. v. afgav Beviser paa Betydningen heraf. Borgmesteren udbragte et Leve for Afdelingens Fremgang i Haab om, at navnlig Ungdommen vilde slutte op om Organisationen.

Desuden talte Rejsesekretær Niels Jørgensen og overrakte Gave fra Odense Afdeling, Bogholder Frandsen, der omtalte gamle Minder og fik overrakt en Blomsterkurv fra Afdelingen som Tak for trofast Medlemsskab. Videre talte Formanden for Svendborg Afdeling, Otto Falkø, Fællesorganisationens Formand Oskar Jørgensen, Redaktør Nielsen, Den socialdemokratiske Presse og Kommuneassistent Tollesen, Marstal, ligesom flere til Lejligheden skrevne Sange blev afsunget. En Række indløbne Telegrammer og Hilsener oplæstes.

Formanden takkede for de fremsatte Hilsener og gode Ønsker, hvorefter han bød Velbekomme, men Deltagerne tilbragte endnu adskillige Timer med Dans og kammeratligt Samvær, inden den fornøjelige Fest sluttede.

Skifte i Hovedledelsen.

EFTER at Chr. Jørgensen, Aalborg, er afgaaet ved Døden er Suppleanten Marentius Nielsen, Esbjerg, indkaldt som Medlem af Hovedbestyrelsen, og han har modtaget Mandatet.

Marentius Nielsen udtræder dermed af Repræsentantskabet, og 1. Suppleant for Jylland, Martin Lund, der er Kasserer for Silkeborg Afdeling, er indkaldt og har taget Sæde i Repræsentantskabet.

Endvidere har Georg Baunsgaard nedlagt sit Mandat i Hovedbestyrelsen, idet han er tiltraadt som Formand for Aarhus Afdeling. Han efterfølges af Niels Skade, København, og dennes Plads i Repræsentantskabet besættes af Fru Thyra Ravnbo, Formand for Sæbe- og Parfumerieafdelingen i København.

Fra Afdelingerne.

Esbjerg. Ordinær halvaarlig Generalforsamling afholdes **Tirsdag den 10. Maj Kl. 20** paa Hotel »Spangsberg«. Dagsorden i Henhold til Lovene, samt Valg af Delegerede til Forbundets extraordinære Kongres. — Mød talrigt.

Næstved. Afdelingen afholder ordinær halvaarlig Generalforsamling **Tirsdag den 10. Maj Kl. 20 prc.** paa »Bygningen«. Dagsordenen bekendtgøres paa Generalforsamlingen. Medlemmerne bedes møde.

Bestyrelsen.

Odense. Ekstraordinær Kongres afholdes i København, **den 29.** og **30. Maj,** og Delegerede vælges paa de **ordinære Halvaarsgeneralforsamlinger,** der afholdes saaledes:

Central-Afdelingen	**Mandag**	**den**	**2.**	**Maj**	**Kl. 20,**
Kolonial-Afdelingen	**Tirsdag**	**den**	**3.**	**Maj**	**Kl. 20,**
Kontor-Afdelingen	**Onsdag**	**den**	**4.**	**Maj**	**Kl. 20,**
Manufaktur-Afdelingen	**Torsdag**	**den**	**5.**	**Maj**	**Kl. 20,**
Kommunal-Kontor-Afdelingen .	**Fredag**	**den**	**6.**	**Maj**	**Kl. 20,**

med følgende Dagsorden: 1. Valg af Dirigent. 2. Formandens Beretning. 3. Indkomne Forslag. 4. Valg af Delegerede og Suppl. til Forbundets ekstraordinære Kongres. 5. Valg af a) Bestyrelse og Suppleanter b) Valg af Repræsentanter til Repr. Generalforsamlingen. 6. Eventuelt. Forslag, der ønskes behandlet, maa være Afdelingen i Hænde senest den 30. April. **Gyldig Medlemsbog skal forevises.**

— **Stipendium.** Atter i Aar har Rundskuekomitéen stillet 500 Kr. i Stipendium til vor Raadighed med Rejse- og Uddannelsesformaal for Øje. Medlemmer, der ønsker at komme i Betragtning, maa indsende Ansøgning til vort Kontor med Angivelse af Rejsens eller Kursus' Varighed, og de Omkostninger der er forbundne dermed. — Ansøgningerne maa være indsendt **senest 15. Maj.**

Struer. Afdelingen afholdt ord. Generalforsamling den 6. April hos Holleriis. Til Dirigent valgtes Kontorist S. Christensen. Formandens Beretning godkendtes enstemmigt. Det reviderede Regnskab (Kassebeh. 151,11, Balance 491,06) godkendtes. Kassereren H. Nissen genvalgtes. Ligeledes de to afgaaende Bestyrelsesmedlemmer, G. Christensen og K. Andersen. — Det overlodes til Bestyrelsen at arrangere Sommerudflugt, saaledes, at ingen af økonomiske Grunde ikke kunde deltage. — Som Delegeret til Forbundets extraordinære Kongres, valgtes Formanden, med Kassereren som Suppleant. I Anledning af Afdelingens 25 Aars Jubilæum, vedtog man at afholde Jubilæumsfesten paa selve Dagen, den 30. November.

Sønderborg. Afdelingen afholder ordinær Generalforsamling paa Fagforeningshuset, **Tirsdag den 10. Maj Kl. 20.** Dagsorden: 1. Protokollen. 2. Beretning. 3. Regnskab. 4. Indkomne Forslag. 5. Valg af: a) Kasserer, b) 3 Bestyrelsesmedlemmer (afg. P. Lausen, H. C. Andresen og Martin Krogh), og 2 Suppleanter. c) 1 Revisor og Suppl., (afg. Axel Hansen og Johs. Jørgensen), d) 2 Repræsentanter til Fællesorganisationen (afg. Grebin og E. Johs. Laustsen) og Suppl (afg. Krogh), e) 2 Repræsentanter til Socialdemokraten (afg. Formanden og Kassereren). 6. Valg af 2 Delegerede og fornødne Suppleanter til Forbundets extraordinære Kongres, Søndag, den 29. Maj 1938, 7. Fane. 8. Byggefond. 9. Eventuelt. — Forslag, der ønskes behandlet under Punkt 4, maa være indleveret til Formanden, senest den 6. Maj 1938. — Alle Medlemmerne bør give Møde.

Bestyrelsen.

Vordingborg. Generalforsamling afholdes **Onsdag den 4. Maj Kl. 20** i Kirkeskovspavillonen. Dagsorden ifølge Lovene. Bestyrelsen.

Kommunal Kontormedhjælper Tidende

Redigeret af **Viggo Hougaard**, Holbæk.

Vort Kursus.

I det sidste Nr. af Købstadforeningens Tidsskrift har »-nn« skrevet en Artikel om Undervisningen af kommunale Kontorfunktionærer, hvori han omtaler de Artikler, som Tidsskriftet har bragt om dette Spørgsmaals Løsning i Norge. Artiklerne var et Referat af de Foredrag, som Fuldmægtig Arnljot Engh, Oslo, havde holdt paa Norges Byforbunds Bymøte i Larvik. I dette Foredrag gik Fuldmægtig Engh stærkt ind for Oprettelse af Skoler for Fagundervisning for kommunale Tjenestemænd.

I Februar 1936 oprettedes en saadan Skole i Oslo og efter at have omtalt Programmet for den norske Skole, slutter Forfatteren sin Artikel i Tidsskriftet paa følgende for os smigrende Maade:

»De Tanker, som Ledelsen af denne norske Fagskole saaledes har givet Udtryk, deles utvivlsomt af største Parten af danske Kommunalmænd.

Det er hævet over enhver Tvivl, at alle herhjemme saavel som i Udlandet, hvor man jo mange Steder har oprettet Fagskoler af forskellig Slags for kommunale Funktionærer, ønsker de kommunale Funktionærer saa godt udrustet som vel muligt til den Gerning, de udfører i Samfundets Tjeneste.

Indtil det Tidspunkt da er kommet, hvor Oprettelsen af den længe ventede, mere faste Form for Undervisning af vore kommunale Kontormedhjælpere sker, maa Kursus af den Art, som Dansk Handels- og Kontormedhjælperforbund i en Aarrække har taget Initiativ til at afholde, hilses med Glæde, og det kan kun anbefales Kommunerne at lade saa mange Funktionærer som muligt faa Adgang til at deltage i disse Kursus«.

Vi tager med Glæde mod denne offentlige Anerkendelse af vort Oplysningsarbejde blandt de kommunale Funktionærer. Vi ved, at der er udført og stadig udføres et stort Arbejde af vore Medlemmer selv for Dygtiggørelse af Standen, derom vidner de mange Instruktionsmøder, Studiekursus og Foredragsrækker, som hver Vinter arrangeres, udover de aarligt tilbagevendende Sommerkursus, som formentlig nu efter flere Aars Forløb har fundet det rette Leje, — i hvert Fald til noget nyt og bedre kan træde til.

Iøvrigt bringer Købstadforeningens Tidsskrift, paa fremtrædende Plads, Programmet for vort kommende Kursus.

Det kommunale Kursus 1938.

Vi erindrer om, at det kommunale Kursus afholdes i Dagene 12.—25. Juni med Socialreformen som Hovedemne. Vi henviser til det udførlige Program i Bladet for 1. April, og skal her blot anføre, at Lederen af Emnet bliver Fuldmægtig cand. jur. V. E. Johansen, Fredericia. Desuden bliver der Foredrag af Kommunaldirektør Melander, Haderslev: Børneværnsarbejdet i Teori og Praksis, Direktør for Sygekassedirektoratet L. P. Borberg: Sygekasseväsenet, og Amtmand P. Holck: Forsorgen for Vanføre og Hjælp af Invalideforsikringsfonden. Leder af Kursuset bliver ogsaa i Aar Formanden for kommunale Kontorfunktionærers Fællesklub, Bogholder Vilh. Jacobsen, Aarhus.

Prisen for Deltagelse er 75 Kr., der dækker alle Udgifter til Undervisning, Ophold og Forplejning samt Drikkepenge. Der kan ydes Forbundets Medlemmer halv Fripleje, hvis de ikke paa anden Maade erholder Tilskud til Rejsen.

Anmeldelse maa indsendes gennem Afdelingen og være Forbundet i Hænde senest den 24. Maj. Da Antallet af Deltagere er begrænset til 50, forbeholder Forbundet sig at træffe den endelige Afgørelse om Deltagelse, saafremt Overtegning sker.

Landet rundt.

RIGSDAGEN, som nu er hjemsendt, har ogsaa i sidste Samling vedtaget en lang Række Love, som i høj Grad berører den kommunale Administration. Saaledes vedtoges i Samlingens sidste Dag Socialminister Ludvig Christensens Forslag om Tilskud af den fælleskommunale Udligningsfond til mindre, kommunale Nødhjælpsarbejder, som skal give Beskæftigelse til de af Kommunernes arbejdsløse, herunder særlig arbejdsløshedsforsikrede, som vil være henvist til at søge Hjælp af Kommunen. Arbejdstiden skal være 36 og 30 Timer om Ugen henholdsvis for Forsørgere og Ikke-Forsørgere, og der ydes af Udligninsfonden et Tilskud af 50 Øre pr. Arbejdstime, — dog ikke udover 50 pCt. af Lønnen, — ved de dertil anerkendte Arbejder. Loven gælder i 2 Aar. —

DE københavnske kommunale Hovedorganisationer har — ifl. Absalon« — henvendt sig til Københavns Borgerrepræsentation med en Anmodning om, at det midlertidige Løntillæg, som Staten har ydet sine Tjenestemænd — 168 Kr., — ogsaa bliver givet til samtlige københavnske Tjenestemænd.

FORMANDS-SKIFTE. Paa Grund af Avancement er Formanden for »Den kommunale Haandværker-Organisation«, Forretter paa Sundholm Jean Jensen, fra 1. April fratraadt efter at have beklædt Formandsposten i 17 Aar.

Til Formand er i Stedet valgt A. Licht Hansen.

NYT LØNREGULATIV I OSLO. Med Gyldighed fra 1. Januar 1938 er der i Oslo vedtaget et nyt Lønregulativ for de 4 laveste Lønklasser af Kommunens Tjenestemænd. For de øvrige Lønklassers Vedkommende er Spørgsmaalet udskudt til Budgetbehandlingen for 1938—39.

FREMGANG. I Løbet af Marts Maaned er der under »Sveriges Kommunaltjänstemannaförbund« optaget 4 nye Lokalafdelinger, nemlig i Höganäs, Klippan, Hässelholm og Sölvesborg.

Literatur.

Kommunal Aarbog 1938

er nu udkommet under Redaktion af H. Hjorth-Nielsen og E. H. C. Mikkelsen.

Den nyttige Haandbog er paa 740 tættrykte Sider og bringer det sædvanlige Haandbogs-Stof, herunder alfabetisk Lovregister.

Omtrent Halvdelen af By- og Sogneraadenes Medlemmer er erstattet af nye, idet der af de 11,371 Medlemmer i By- og Sogneraadene er nyvalgt 5408. Der er nyvalgt 25 Borgmestre og 455 nye Medlemmer af Byraadenes 1204 Medlemmer. I Sogneraadene er der kommet 380 nye Formænd og 4953 nye Medlemmer af de 10,167 Sogneraadsmedlemmer. Af de nyvalgte 5408 Medlemmer er 1471 Socialdemokrater, 516 Radikale, 347 Konservative, 1369 Venstre, 408 Borgerlig Fællesliste og 1297 paa Lokallister m. v.

Endvidere bringer Aarbogen følgende instruktive Artikler: Den kommunale Udligning, De sociale Udgifter før og efter Socialreformen, Epileptikerforsorg, Fremmede Storbyer og deres Nabokommuner, Kommunevalgene 1937, Kommuneregnskab, Loven om Folkeskolen af 18. Maj 1937 og Vurderingen til Grundskyld og Ejendomsskyld pr. 1. Oktober 1936.

Til de mange nyttige Tabeller er i Aar føjet Tabeller om den fælleskommunale Beskatning.

Forsorgsloven med Noter.

Meget à propos for vort kommunale Kursus har een af Foredragsholderne, Fuldm., cand. jur. V. E. Johansen, Fredericia, i Kommission hos Christian Kloch, Fredericia, udsendt Forsorgsloven med Noter, saaledes som den er ændret senest ved Lov af 14. April og 7. Maj 1937. For alle, der til daglig skal beskæftige sig med Forsorgsloven, maa den foreliggende Udgave absolut være en stor Hjælp, forsynet som den er med Henvisninger til Afgørelser og Cirkulærer fra Socialministeriet. Vi anbefaler den hermed paa det bedste, specielt til alle, der ønsker at deltage i Sommerens Kursus paa »Karlslunde«.

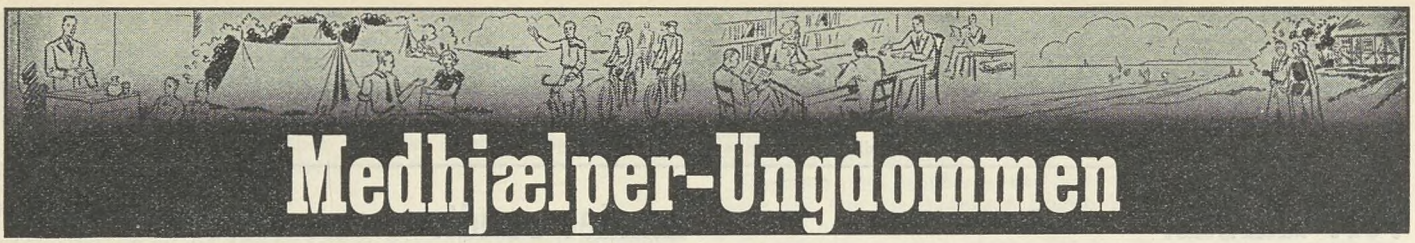

Medhjælper-Ungdommen

Redigeret af **Henry Gran,** København.

Hvad om vi forsøgte det?

Hvis vi ønsker personligt at komme frem, maa vi arbejde. Arbejde flittigt. Det har vore unge Medlemmer forstaaet, og det kan med Glæde slaas fast, at det netop er de unge Standsfæller, der er overbevist om Arbejdets Betydning, som har fundet Vejen ind i deres Fagforbund.

Og dog er det ikke tilstrækkeligt alene at tilegne sig Kundskaber og arbejde flittigt. Selv det dygtigste Arbejde anerkendes ikke indenfor den kapitalistiske Samfundsordning, hvis det ikke finder sin Støtte i den stærke Fagsammenslutning. Den enkelte kan være nok saa dygtig, Kampene for en Hævelse af Lønniveauet, for en Udbygning af den sociale Beskyttelse o. s. v., vil altid kun en Sammenslutning af de Arbejdende være i Stand til at føre. Aldrig den Enkelte. Ganske vist, I, som tilhører Forbundet, har indset dette, derfor har I organiseret jer. Men uhyre mange Lærlinge og unge Standsfæller staar endnu udenfor!

De skal vindes. Og vore Bestræbelser maa være særlig stærke, naar den indendørs Mødevirksomhed indskrænkes paa Grund af det gode Vejr. I mødes ofte ved andre Lejligheder med unge Kolleger. Prøv der at overbevise dem og at tilføre Forbundet dem som Medlemmer. Dermed tjener I ikke blot Fællesskabet, men ogsaa jer selv personligt.

Mon det ikke var raadeligt, om hvert Ungdomsgruppemedlem forsøgte at tilføre Forbundet et nyt Medlem endnu før Pinse?

Tro paa det, Forsøget fører til Resultat.

Derfor lyder Parolen: Ja, v e l, vi forsøger det!

Vi mødes paa Gals Klint!

Tilslutningen til Pinselejren ved Gals Klint, skal denne Gang være dobbelt saa stor som tidligere.

Med den Begejstring, der har været for Arrangementet blandt de unge Kammerater, der tidligere har deltaget, maa det ved en forudgaaende effektiv Agitation, være muligt i Aar at fordoble Deltagerantallet, og naar dertil kommer, at adskillige flere Ungdomsgrupper har faaet Telt- og Lejrmaterialet i Orden, er der altsaa Mulighed for at skabe en virkelig storslaaet Fælleslejr for vore unge Kammerater.

Nu, hvor dette skrives, er Repræsentanter fra de deltagende Ungdomsgrupper ved at tilrettelægge Programmet for Lejren.

Vi tør love et Par indholdsrige Dage med Overraskelser for Deltagerne.

Lejrpladsen og Pladsens Omgivelser er saa herlige, som det kan tænkes, og det er derfor hævet over enhver Tvivl, at man gaar Glip af en Oplevelse, hvis man undlader at deltage.

Alle, der paa nogen Maade kan deltage, bør reservere Pinsedagene.

Udgifterne, der er forbundet med Deltagelse, vil antagelig komme til at andrage ca. Kr. 3,00 for Kosten for begge Dage.

Henvend dig til din Ungdomsgruppe og bliv indtegnet, og du vil faa Programmets Enkeltheder at vide!

Korsør Ungdomsgruppe.



Fra venstre: Frk. Bering Hansen, Arne Christiansen (Formand), Helge Pappe, C. Thurøe Hansen (Næstformand), Hans Arne Jensen.

Som omtalt inde i Bladet fejrer Korsør Afdeling den 22. Maj sit 25-Aars Jubilæum. Vi bringer her et Billede af Bestyrelsen for Ungdomsgruppen.

Herbergsfortegnelsen.

Herbergs-Ringen har nu udsendt den nye Herbergsfortegnelse, der indeholder alle Oplysninger om danske Vandrerherberger, Beliggenhed, Pladsforhold, hvilke Maaneder de har aabne, Priser paa Mad, Oplysninger om Herberger i Udlandet o. m. a.

Herbergsfortegnelsen er en praktisk og uundværlig Haandbog for Vandrerne. Bogen, der koster Kr. 0,50, faas gennem vore Afdelinger og Ungdomsgrupper.

Vi henviser iøvrigt til Artiklen inde i Bladet om Herbergs-Ringen.

Pinselejr paa Vosnæspynt.

De nordjydske Ungdomsgrupper er — grundet paa Afstanden — afskaaret fra at deltage i Pinselejren ved Gals Klint. Det vil være forbundet med for store Udgifter at deltage. Derfor har Ungdomsgrupperne i Aalborg, Aarhus, Randers m. fl. i Fællesskab arrangeret en Pinselejr paa Vosnæspynt.

Dersom der er Kammerater fra andre Ungdomsgrupper, der har Interesse af at deltage i dette Arrangement, er der intet til Hinder derfor. Henvendelse bedes da rettet til Lederen af een af de ovennævnte Grupper.

Fra Ungdomsgrupperne

Aalborg.

Torsdag den 5. Maj: Sang- og Brevaften paa Kontoret **Kl. 20 prc.** Vi anmoder Kammerater i andre Byer om at sende os en Hilsen.

Søndag den 15. Maj: Vandretur. Start fra Kontoret **Kl. 9,30 prc.** — Vi er hjemme til Middag. — **Torsdag den 26. Maj** (Kristi Himmelfartsdag): Cykletur til Store Vildmose. Start fra Kontoret **Kl. 9 prc.** Klemmer medbringes. — **Hvad sker der Lørdag den 11. Juni? Reserver Dagen!**

Aarhus. Søndag den 8. Maj Kl. 21, deltager vi i »De samv. fagl. Ungarbejder Klubbers« 5-aarige Stiftelsesfest i Amaliegades Forsamlingsbygning. — **Søndag d. 15. Maj:** Cykletur til Skanderborg, hvor vi mødes med Ungdomsgrupperne fra Horsens, Silkeborg og Skanderborg. Pris for Fælleskaffe og Sejltur paa Skanderborg Sø Kr. 1,35. Start fra Frederiksberg Torv Kl. 9,30 prc. Frokost medbringes. Hjemkomst Kl. ca. 18. Leder: Hans. — **Lørdag den 21. og Søndag den 22. Maj:** Aarets første Week-end til Vosnæs-Pynt. Start fra Østbanetorv Kl. 15,30, 19,30 og 21,30. Pris for fuld Forplejning Kr. 1,25. Indtegning ved Hans Jensen, Telf. 7339, senest Torsdag den 19. Maj. — **Kr. Himmelfartsdag, Torsdag den 26. Maj:** Cykletur til Knudsø og Ømkloster Ruin. Start fra Vesterbro Torv Kl. 9,30 prc. Mad til hele Dagen ogsaa Efterm.-Kaffe medbringes. Leder: Børge.

Fredericia. Tirsdag den 3. Maj: Ungdomsgruppens ord. halvaarlige Generalforsamling paa Teatret Kl. 20 prc. Dagsorden tilsendes Medlemmerne. — **Søndag den 22. Maj:** Cykletur til Hannerup. Afgang fra Kontoret Kl. 8,30. Leder: Hilmer Jensen. — Medlemmerne gøres opmærksom paa, at der afholdes Foraarsfest først i Maj Maaned. Tidspunktet er endnu ikke fastlagt. Nærmere Meddelelse tilsendes Medlemmerne.

Horsens. Fredag den 6. Kl. 20,30: Afslutning paa Vinterarbejdet paa Munchs Hotel. Oplæsning og forskellig Underholdning. Afdelingens Bestyrelse deltager. Vær med til at skabe en festlig Afslutning og mød op! — **Søndag den 15. Maj Kl. 10:** Cykletur til Skanderborg, hvor vi mødes med Kollegerne fra Aarhus, Randers, Silkeborg og Skanderborg. Mødested: Nørretorv. Der er arrangeret Fælles Kaffebord og Sejltur paa Skanderborg Sø til en Pris af godt en Krones Penge. Frem med Cyklen!! Husk Cyklevimplen!! Hjemme ved 20-Tiden. **Mød med godt Humør og Madpakke! — Torsdag den 26. Maj Kl. 14** (Kr. Himmelfartsdag): Cykletur ud i det Blaa?? Mødested: Torvet. Gættekonkurrence om, hvor Turen gaar hen? Tag Madpakke med!

København. Program for Maj: **Tirsdag den 3:** Foredrag af Thor Pedersen: »Er Kontorist Larsen en Outsider. — **Onsdag d. 4.:** Diskussionsaften »Kulturen i Dag«, Indleder Carlo Rosenstand. — **Tirsdag d. 10.:** Filmsaften: »Havet omkring Danmark«, en Fiskerifilm, og »Et Brevs Historie«, Postvæsenets Film. — **Onsdag d. 11.:** Intet Arrangement. — **Fredag d. 13.** (Bededag): **Heldags Vandretur.** København-Springforbi, langs Mølleaaen til Lyngby, Prinsessestien, Frederiksdal. Virum og København. Mad til hele Dagen. Billetpris Kr. 1,10. Kammeraterne samles Kl. 9½ ved Hovedbanen under Uret. Leder: Henning Rasmussen. —

Tirsdag d. 17. Kl. 20: Afslutningsfest. Folkets Hus, Enghaveparken, Blaa Sal, Indgang Rejsbygade. — **H.K.-Revuen — Fælles Kaffe — Dans.** Alt for Kr. 1,25. Billetter paa Kontoret, Gl. Kongevej 1 F og ved Møderne. —

Tirsdag d. 24.: Aftencykletur til Skovlyst. Pris for Kaffe 0,65. Start fra Slangerupbanen Kl. 19,45. Leder: Kurt Aabye. Husk Cyklevimpel og Lygte. — **Onsdag d. 25.:** Intet Arrangement. —**Tirsdag d. 31.:** Aftencykletur til Brønsbyerne-Glostrup, med Ophold paa Siesta. Start fra Toftegaards Plads Kl. 19,45. Leder: Henning Rasmussen. — — Strengeorkestret er nu i Gang; nogle Deltagere kan endnu melde sig. Kammerater, der ønsker Teori og Sang, kan deltage. Pris Kr. 1,00 pr. Maaned. — — — Ungdomsgruppen arrangerer i Aar følgende **Ferieture:** 1. Sydsjælland-Storstrømsbroen-Møen, 6 Dage Pris Kr. 21,00. 2. Bornholm, 8 Dage Pris Kr. 36,00. 3. Himmelbjergegnen, 8 Dage Pris Kr. 38,00. 4. Fyn og Sønderjylland, 12 Dage Pris Kr. 53,00. — Nærmere Oplysninger faas paa Kontoret, Gl. Kongevej 1 E. Telf. 13336, og hos Bestyrelsen.

Nakskov. Program for Maj: **Onsdag d. 4.:** Cykletur til Taars. Turleder: Inger Schøler. — **Søndag d. 8.:** Gevinstkeglespil paa Hotel »du Nord«. — **Onsdag d. 11.:** Cykletur til Orehave Lystskov. Turleder: Poul Andersen. — **Søndag d. 15.:** Cykletur til Fejø. Aftensmad medbringes, starter fra Dampmøllen, Turleder: Frank Jørgensen. — **Onsdag d. 18.:** Cykletur til Dannemare. Turleder: Aksel Hansen. — **Søndag d. 29.:** Cykletur til Pederstrup, Vesterborg. Turleder: Ebba Hansen.

Silkeborg. Fredag d. 6. Maj Kl. 20,30: Afslutning paa Vinterarbejdet. Fælles Kaffebord (50 Øre). Hvad er Herbergs-Ringen? Underholdning af T. Bundgaard. Fællessang m. m. — **Søndag d. 15. Maj:** Vi besøger Skanderborg Afdelingen. Afgang fra »Trianglen« Kl. 10 Formiddag med godt Humør og Madpakke. - Kl. 11 mødes vi med Randers, Horsens, Aarhus og Viborg ved »Vestermøllen«. Derefter Frokostpause. Kl. 13,30: Sejltur paa Skanderborg Sø. Kl. 15: Fælles Kaffebord og kammeratligt Samvær. Kl. 18: Fælles Aftenmaaltid (varmt). Kl. 20—1: Dans. Pris for Biltur og Ophold i Skanderborg ca. Kr. 5,00 for hele Søndagen (Aftensmaaltid og Kaffe iberegnet). Turens Leder: Ungdomsgruppelederen. Tegning kan kun ske til Ungdomsgruppelederen inden Torsdag den 12. Maj. — — **Tirsdag d. 31. Maj:** Cykletur til ? ? Turens Leder: Ejvind Andersen. Husk Cyklelygte, Emblem og Vimpel.

Skanderborg: Søndag d. 15. Maj: Kammeratlig Samvær i Vestermølle. Vi mødes Kl. 11. Frokost medbringes samt Kr. 1,35 til fælles Kaffe og Sejltur. Aarhus, Silkeborg, Horsens og Odder Ungdomsgrupper deltager.

Slagelse. Efter Sæsonens sidste Klubaften d. 5. April, ved hvilken der var **85 Deltagere,** begynder vi nu Sommerarbejdet, og arrangerer i Maj **3 Cykleture.** Cykleturene, der alle er arrangeret saaledes, at vi kommer ud i Omegnen af Slagelse, foregaar **Tirsdag d. 3., 17.** og **31. Maj,** med Start fra Ridehuspladsen Kl. 19,15. Der vil blive Lejlighed til at faa en Kop Kaffe til en billig Pris. — **Sverigesturen.** Da vi nu endeligt skal have tilrettelagt Turens Rammer, beder vi de interesserede Medlemmer om at møde paa Kontoret i Bredegade Tirsdag den 24. Maj Kl. 20. Det er naturligvis uden Forbindende for nogen. — Den aarlige **Boeslundetur** afholdes i Aar i Begyndelsen af Juni; se om denne Tur i vort lokale Maanedsprogram. — Vi forventer at se den samme glade Flok paa Sommerens Ture, som vi saa i Vinter ved Klubaftenerne. **Paa Gensyn i Naturen.** ho.

Udg. af Forbundet. — Ansvarsh. Red. **Gustav Pedersen,** Vestre Boulevard 43, Kbhvn. V. — Trykt hos **Anton M. Jensen,** Admiralgade 24, Kbhvn. K.

Dansk
Handels- og Kontormedhjælper Tidende

Nr. 6 — 29. MAJ 1938 — 38. Aargang

Velkommen til Kongres!

MIDT i den ordinære Kongresperiode sammenkalder Forbundet til ekstraordinær Kongres. Aarsagen er som bekendt Julius Hansens Tilbagetræden som Forretningsfører efter hans Valg til Borgmester i København.

Det paahviler nu de mange Delegerede fra hele Landet, der danner Kongressen, at foretage Valget af Forbundets kommende Forretningsfører samt at tage Stilling til, hvorvidt der ønskes foretaget Nyvalg til Hovedbestyrelsen, idet den nusiddende Hovedbestyrelse har fundet det rimeligt at stille Kongressen frit overfor dette Spørgsmaal.

Vi byder herved de ca. 300 Kolleger, der som Delegerede mødes i København den 29. Maj, hjertelig Velkommen til Kongressen.

Vore Modstanderes sidste Middel.

DET synes allerede nu at være nogenlunde klart, at Funktionærlovens Gennemførelse har kølnet Kærligheden til K. U. i den Gruppe af Arbejdsgivere, der i K. U. saa det Universalmiddel, man nu endelig havde fundet til at underminere Handels- og Kontormedhjælpernes Organisation.

Medens man tidligere applauderede stærkt og voldsomt, naar K. U.s Agitatorer angreb Organisationen, fordi den ikke vilde lægge Hovedvægten paa Arbejdet for Opsigelsesfrist, Sygeløn m. m., er Omtale af dette Problem omtrent standset fra det Øjeblik, det blev klart, at K. U.s Forslag om en Stavnsbaandslov blev til en Beskyttelseslov.

Det er derfor ikke underligt, at man, samtidig med at man blev klar over, at K. U. ikke var Midlet til at ødelægge Organisationen, søger at finde nye Midler, og det er endnu mindre mærkeligt, at det nye Middel, som nu skal anvendes mod os, slet ikke indeholder noget nyt.

Naar de ledende indenfor den Kreds af Principaler, der i en Menneskealder har anvendt alle de Midler, hvormed Organisationen kunde eller mentes at kunne bekæmpes, skal finde noget virkelig nyt paa dette Felt, maa de uvægerlig komme til kort. De har nemlig prøvet alt.

Resultatet er saa blevet, at man søger at puste nyt Liv i det Engageringskontor, der gennem en Aarrække har ført en stille og tilbagetrukken Tilværelse, ikke mindst fordi Arbejdsgiverne selv holdt Engageringskontoret paa Sultekost.

Man vil nu søge at udvide Virksomheden til ogsaa at være formidlende i Lønspørgsmaal og andre af de Problemer, der kan være Principal og Medhjælper imellem, og det siges jo rent ud, at man haaber paa gennem denne Virksomhed at kunne gøre Organisationen overflødig.

Den moralske Begrundelse for at optage en saadan Virksomhed, søges i den samme urigtige Paastand, som Privatfunktionærforeningen i sin Tid anvendte for at prøve at underbygge sin stærkt omdisputerede Eksistensberettigelse, nemlig Paastanden om at være berettiget til at tage de uorganiserede til Indtægt for de Anskuelser og Interesser, der er modsat Organisationens.

Vi kan tilgive d'Herrer, at de ogsaa ved denne Lejlighed anvender fuldkommen fantastiske Tal,

der intet har med Virkeligheden at gøre; men vi kan ikke under nogen Form anerkende, at den Gruppe, der endnu staar som uorganiseret, har tilkendegivet Tilfredshed med at faa sine Interesser varetaget gennem en Institution, hvis øverste Ledelse er en Arbejdsgiver, og hvis daglige Leder handler under denne Arbejdsgivers Ansvar.

Naar Forholdet er det, at enhver, som kender lidt til Handels- og Kontormedhjælpernes Vilkaar, ved, at langt det overvejende Flertal af de uorganiserede er uorganiserede, fordi de ikke *tør* melde sig ind i Organisationen af Frygt for økonomiske Repressalier fra Arbejdsgiverens Side, er det mere end dristigt, at en maskeret Arbejdsgiverinstitution kræver Ret til at varetage disse Menneskers Interesser.

Iøvrigt gad vi nok se, hvordan det overhovedet vilde være muligt at behandle Arbejdsvilkaar *individuelt* for et Antal Medhjælpere, der talmæssigt kunde begynde blot at nærme sig Antallet af organiserede.

Der er derfor ingen Grund til for os at blive betænkelige, fordi man som et sidste fortvivlet Forsøg paa at hindre Organisationens Gennembrud prøver at bringe den allerede strandede Skude — Engageringskontoret — flot ved at give den en Gang ny Maling.

Hverken vore Medlemmer eller vore Tillidsmænd vil lade sig bluffe af den Grund, og iøvrigt giver de økonomiske Forhold hver Dag nye Grupper af Handels- og Kontormedhjælpere Besked om, at de kun kan opnaa tilfredsstillende Vilkaar gennem Sammenhold og Organisation -- og gennem Opretelse af kollektive Overenskomster.

Gustav Pedersen.

Engageringskontorets Kompetence.

I »Principal og Medhjælper« for April offentliggøres den Korrespondance, der er ført mellem Forbundet og Foreningen i Anledning af »Engageringskontorets« Opgivelse af sin tidligere Neutralitet i faglige Spørgsmaal.

Til Artiklen knyttes følgende Bemærkninger:

»Et Forbund, der kun repræsenterer 30,000 af 180,000 organisationsegnede Handels- og Kontormedhjælpere, kan dog ikke være berettiget til Eneret eller Monopol paa at varetage samtlige disse 180,000 Funktionærers Interesser. Desuden undrer det os, at et Forbund, der vil varetage Funktionærernes Interesser, publicerer en Artikel, der kun kan skabe Uro.«

Disse Linier indeholder den uhyrlige Paastand, at der her i Landet findes 180,000 organisationsegnede Handels- og Kontorfunktionærer, hvad enhver, der kender en lille Smule til Forholdene, ved er urigtigt. Der findes maaske nok et saadant Antal saakaldte »Funktionærer«, men heri er regnet Post- og Jernbanefunktionærer, Maskinmestre, Styrmænd og Arbejdsledere, foruden alle de overordnede indenfor Erhvervsvirksomhederne, der ikke henhører under en faglig Organisations Omraade.

Sigter vi alle disse Funktionærer fra bliver der rundt regnet 80—90,000 Handels- og Kontormedhjælpere tilbage, der er organisationsegnede i vor Organisation.

Forbundet omfatter saaledes rundt regnet en Trediedel af Fagets Udøvere og tør nok selv betegne sig som den naturlige Repræsentant for Standen med Berettigelse til at varetage dens Interesser.

Men hvilken Berettigelse har Engageringskontoret til at paatage sig faglige Opgaver, naar Antallet af dets Funktionærmedlemmer — efter egen Opgørelse — er ca 2100, og Antallet af Principalmedlemmer ca. 500?

Engageringskontoret bør gaa lidt sagte med Dørene med Talen om Kompetence, tilmed naar man ved, at Størsteparten af Foreningens Medlemmer, har indmeldt sig udelukkende for at opnaa en Plads og ikke har givet Foreningen Mandat til at indblande sig i Faget faglige Anliggender.

Hovedbestyrelsesmøde.

HOVEDBESTYRELSESMØDE afholdtes paa Hovedkontoret i København den 25. og 26. Marts. Forretningsfører Julius Hansen aabnede Mødet og udtalte nogle smukke Mindeord om det afdøde Medlem af Hovedbestyrelsen Chr. Jørgensen, hvilket Hovedbestyrelsen sluttede sig til ved at rejse sig.

Gustav Pedersen bragte derefter paa Hovedbestyrelsens Vegne Julius Hansen en Lykønskning til Valget som Borgmester i København, idet han udtalte Haabet om, at Julius Hansen maatte finde Tilfredshed i sit Hverv, og at hans Arbejde maatte blive til Gavn for Byen.

Efter at Julius Hansen havde takket, gik man over til Behandling af Dagsordenen. Forretningsføreren aflagde Beretning, hvoraf det fremgik, at der i Maanederne Januar og Februar har været en Tilgang paa 1093 Medlemmer. Den endelige Afgørelse af Medlemstallet pr. 1. April vilde først foreligge paa næste Møde. Siden sidste Møde er der rejst 20 nye Lønsager, medens der er afsluttet 23 Overenskomster. Antallet af løbende Lønsager er derefter 98, omfattende 2920 Medlemmer, medens Antallet af ikraftværende Overenskomster er 405. Antallet af Klubber er forøget med 1 og udgør derefter 229. Om Retshjælpens Virksomhed oplyste Forretningsføreren, at der var bevilget 7 Sager, medens 12 var afsluttede. Deraf er 7 vundet, 3 forligt, 1 hævet og 1 tabt. Ialt er i Hovedstol, Renter og Omkostninger inddrevet Kr. 1992.37, medens der i Mindelighed er ordnet 3 Sager, der har indbragt 301.30 Kr.

Hovedkassereren aflagde Beretning om Arbejdsløshedskassens Virksomhed i Oktober Kvartal. Ved Udgangen af Aaret var der til den offentlige Arbejdsanvisning anmeldt 1618 ledige Handels- og Kontormedhjælpere. Til Arbejdsløshedskassen indgik i Kvartalet 1198 Begæringer om Understøttelser, hvoraf kun 4 nægtedes. I Kvartalet var der gennemsnitlig pr. Maaned 840 arbejdsløse, der modtog vedtægtsmæssig Understøttelse og 637 af Fortsættelseskassen. Der udbetaltes af A.-K. Kr. 173.823.00 og af F.-K. Kr. 89.342,50.

Af de ledige var 74,5 pCt. Mænd og 25,5 pCt. Kvinder. 46,2 pCt. opholdt sig i København og 53,8 pCt. i Provinsen. 34 pCt. tilhørte Kolonialbranchen, 29,2 pCt. Kontorbranchen og 11,7 Manufakturbranchen. 74,4 pCt. af de understøttede var ikke fyldt 30 Aar.

I Rejsehjælp udbetaltes Kr. 2.265.50, i Skoleunderstøttelse Kr. 10.814.65, i Juleunderstøttelse Kr. 29.134.00 af A.-K. og Kr. 6.442.00 af Reservefonden.

I Brændselshjælp udbetaltes i December/Februar Kr. 51.096.00. og af Reservefonden er udbetalt i Konfliktunderstøttelse m. m. Kr. 7,034.65.

Som Følge af Julius Hansen's Valg til Borgmester og deraf følgende Tilbagetræden som Forretningsfører for Forbundet, besluttedes det at indkalde til ekstraordinær Kongres i København den 29. og evt. 30. Maj. Desuden vedtog Hovedbestyrelsen at stille sine Mandater til Raadighed, saafremt Kongressen maatte ønske det. Det vedtoges endvidere at konstituere Gustav Pedersen som Forretningsfører indtil Kongressen. Som Medlem af Forretningsudvalget i Tiden indtil Kongressen, valgtes Viggo Pedersen.

Paa Mødet behandledes iøvrigt Regnskaberne, Agitationen og Ungdomsarbejdet. Antallet af Ungdomsgrupper var nu 46, og i Tilskud for 2. Halvaar til Ungdomsarbejdet var der udbetalt ca. 3000 Kr. Der blev givet Oplysninger om Pinselejren samt om et planlagt Danmarksbesøg af unge czekiske Fagfæller.

Endvidere drøftedes det foreliggende Forslag til Funktionærlovgivningen, og en Udtalelse herom vedtoges det at tilstille Socialministeren.

Endelig behandledes de siden sidste Møde afsluttede Overenskomster og faglige Sager af anden Art; hvorefter Julius Hansen afsluttede Mødet med en Tak for godt Samarbejde igennem de forløbne Aar og Ønsket om Fremgang for Forbundet.

Tyve Aars nordisk Samarbejde.

FREDAG den 10. og Lørdag den 11. Juni samles Medlemmerne af Den nordiske Samarbejdskomité for Handels- og Kontormedhjælpere til Møde, og da Mødestedet gaar paa Skift mellem Landene, vil Mødet blive afholdt i Tammerfors i Finland.

Paa Mødet vil det blive markeret, at det er et Mindeaar i det nordiske Samarbejdes Historie, idet det er 20 Aar siden, Samarbejdet mellem Medhjælperforbundene i Norge, Sverige og Danmark paabegyndtes. Senere — i 1924 — kom Finland til, og Samarbejdet har siden bestaaet mellem disse fire Forbund. I 1936 opnaaedes Forbindelse med en nydannet Forening for Handels- og Kontormedhjælpere paa Island, og Repræsentanter for denne deltog i Komitémødet samme Aar, men Foreningsdannelsen paa Island er endnu ikke saa fremskredet, at en Landsorganisation er dannet, og nogen fast Tilknytning fra Islands Side er derfor endnu ikke sket, hvorimod der opretholdes korrespondancemæssig Forbindelse.

Initiativet til det fastere Samarbejde mellem de skandinaviske Forbund udgik fra Sverige, selv om det blev Dansk Handels- og Kontormedhjælperforbunds Hovedbestyrelse, der udsendte Indbydelsen til den første skandinaviske Konference, der fandt Sted i København i Dagene 24.—25. November 1918. — Paa dette Møde, hvortil Svenska Handelsarbetareförbundet og Norges Handels- og Kontorfunksjonærers Forbund samt det danske Forbund sendte Repræsentanter, vedtoges det, efter nogen Diskussion om Grundlaget for Samarbejdet, at etablere en fast Sammenslutning, der fik Navnet: »Den skandinaviske Komité«, hvilket senere er ændret til »Den nordiske Samarbejdskomité for Handels- og Kontormedhjælpere.«

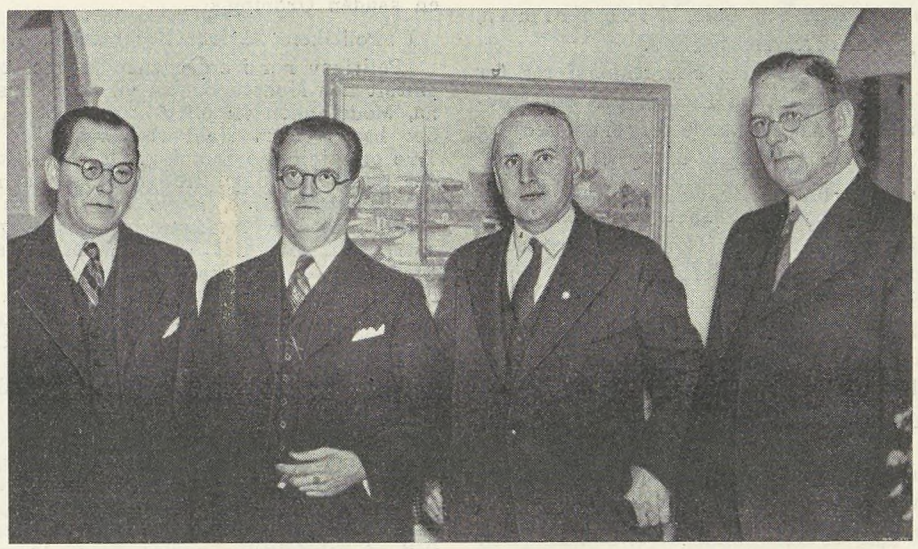

K. A. Fagerholm, Julius Hansen, Albert Raaen, Otto Friman. Arbejdsudvalget 1938.

Det Grundlag, man gennem Drøftelserne paa Mødet naaede til, fastlagdes i følgende enstemmigt vedtagne Resolution:

»Den 1. skandinaviske Handels- og Kontormedhjælper-Konference, samlet i København den 24. og 25. November 1918, erkender:

at Handels- og Kontormedhjælperbevægelsen i Norge, Sverige og Danmark foruden Gennemførelsen af socialpolitiske og understøttende Foranstaltninger til Gavn for vore Standsfæller, ved sædvanlige fagforeningsmæssige Midler og under Hensyntagen til de i de enkelte Lande raadende Forhold, bør søge at forbedre Arbejdsvilkaarene, samt varetage og værne Medhjælpernes sociale og økonomiske Interesser,

at Organisationerne i de respektive Lande iøvrigt bør følge den Taktik og benytte den Organisationsform, man til enhver Tid i det paagældende Land anser for hensigtsmæssig, herunder ogsaa eventuelt Samarbejde med eller Tilslutning af andre Lønarbejder-Organisationer.

Under Henvisning hertil beslutter Konferencen at etablere et fast fremtidigt Samarbejde mellem de skandinaviske Broder-Organisationer, for derved gradvis at opnaa den størst mulige Gensidighed, og saaledes omsætte Solidaritetstanken i Praksis, samt befordre og styrke Medhjælperbevægelsen i de nordiske Lande.«

I Vedtægterne, der vedtoges paa det følgende Aars Møde, bestemtes det, at det var Komitéens Opgave at pleje og udvikle Samarbejdet mellem de tre Organisationer, og at tilstræbe organisatorisk og ved Konflikter af faglig Natur ogsaa økonomisk Gensidighed mellem disse, for derved at underbygge den enkelte Organisation i Arbejdet for Standens Vel.

Den daglige Ledelse lagdes i et Arbejdsudvalg, bestaaende af et Medlem fra hver Organisation. Som den første Formand valgtes Jens Johansen, der beklædte Hvervet til sin Død i 1932, hvorefter Julius Hansen overtog Formandspladsen. Sekretariatet henlagdes til Formandens Domicil og har saaledes hele Tiden været Danmark.

Blandt de praktiske Resultater, der naaedes i Løbet af de første Aar, kan nævnes Overenskomsten af 1919 angaaende Overflytning med fuld Anciennitet af Medlemmer, der bosætter sig i et af de andre Lande. Endvidere Overenskomsten af 1920 om gensidig økonomisk Understøttelse i Konflikttilfælde.

Endvidere har igennem Aarene været drøftet en lang Række Spørgsmaal af mere eller mindre vidtrækkende Betydning. Blandt disse er forekommende socialpolitiske Lovforslag og sociale Foranstaltninger, hvorom saavel Komitémøderne som Arbejdsudvalget har fremsat Udtalelser. Endvidere er drøftet mange faglige og overenskomstmæssige Spørgsmaal, herunder gentagne Gange de nordiske Arbejdsgiverforeningers Afvisning af at gaa med til Oprettelse af Overenskomster for Kontormedhjælpere og ogsaa herom er Resolutioner vedtagne. Den kooperative Bevægelse og Fagbevægelsens Stilling til i paakommende Tilfælde at anvende faglige Midler overfor kooperative Virksomheder er ligeledes fastslaaet af Komitéen, og denne er principielt gaaet ind for en Ændring af den svenske Landsorganisations Beslutning om, at det svenske Forbund paa Grund af Industriforbundsprincipets Anvendelse ikke var berettiget til at organisere Kontormedhjælperne i Industrien, hvilken Beslutning i Aar er ændret.

Komitéen har udtalt sig for en Butikslukningslovgivning, der fastsætter en tidligere Lukning af Forretningerne og

Indførelse af Week-end, og Komiteen har skarpt vendt sig imod de Splittelsesforsøg overfor Fagorganisationerne, der gøres af kommunistiske og nazistiske Kredse.

En betydningsfuld Frugt af Samarbejdet er Etableringen af de skandinaviske Handelskursus. Gennem disse søgtes Samarbejdet udstrakt til at omfatte ogsaa Organisationernes Medlemmer.

Det første af disse Kursus afholdtes i 1924 i København, og det slog saa godt an, at det besluttedes at fortsætte. Kursus er derefter afholdt i Stockholm 1925, i Oslo 1926, i Helsingfors 1927 og paany i København 1928 og i Stockholm 1930.

Af økonomiske Hensyn vedtoges det at indstille Afholdelsen af disse Kursus nogle Aar, men de er atter paabegyndt i 1937 med et Kursus i København. Deltagerne har været begejstrede for Samværet med Kollegerne fra de øvrige nordiske Lande, og disse Kursus har utvivlsomt bidraget til at styrke Forstaaelse mellem Medhjælperne i Norden.

Foruden Julius Hansen bestaar Arbejdsudvalget for Øjeblikket af Formændene for de nordiske Medhjælperorganisationer, nemlig Albert Raaen, Oslo, Otto Friman, Sverige og K. A. Fagerholm, Helsingfors.

Paa Grund af sin Tilbagetræden som Forretningsfører for det danske Forbund, nedlægger Julius Hansen paa det forestaaende Møde sit Mandat som Formand for Komiteen, og Mødet maa derfor bl. a. foretage Valget af ny Formand.

Igennem de 20 Aar, Samarbejdet nu har bestaaet, er det foregaaet uden en eneste Mislyd eller Divergens mellem de tilsluttede Forbund. Der har været den fornødne Forstaaelse af Samarbejdets Gavnlighed og den fornødne Vilje til at ofre de Midler, som Samarbejdet krævede.

Ud herfra kan vi fremsætte det oprigtige Haab, at der ogsaa i Fremtiden maa herske Fordragelighed og Forstaaelse mellem de nordiske Medhjælperorganisationer, saa Samarbejdet kan fortsættes paa samme harmoniske og solidariske Maade som hidtil.

Med disse Ord bringer vi vor Hilsen i Anledning af de forløbne 20 Aar, idet vi udtaler Ønsket om, at det forestaaende Komitémøde maa faa et for Organisationerne og Medlemmerne godt og tilfredsstillende Forløb, og dermed betyde en yderligere Styrkelse af den kammeratlige Aand, som besjæler Ledelsen af den nordiske Samarbejdskomité.

Lukkelovskommissionen nedsat.

SOM Konsekvens af det fra Forbundets Side overfor Regeringen rejste Krav om en Revision af Lukkeloven med Henblik paa Gennemførelse af Week-end samt andre paakrævede Ændringer, har Handelsminister Johs. Kjærbøl nedsat en Kommission med Højesteretsdommer Jesper Simonsen som Formand.

Iøvrigt bestaar Kommissionen af følgende Medlemmer:

Fuldmægtig i Handelsministeriet cand. jur. Ejnar Qvist, Grosserer Johan G. Rohde, København, Isenkræmmer Fr. Kasten, Vejen, Købmand A. S. H. Jeppesen, Helsingør, Købmand Alfred Nissen, Hesselager, Vinhandler Chr. Gyldenslette, København, Mejeriejer P. Larsen, København, Dansk Textil-Unions Formand, Manufakturhandler Ove Weikop, København, Fabrikant E. Nobel, København, Oldermand, Ingeniør cand. polyt. K. V. Koch, København, Kontorchef Aage Sølver-Schou, København, Sekretær, cand. jur. L. Fabricius, København, Borgmester Chr. Sørensen, Randers, Formand for De samvirkende Brugsforeninger i Danmark I. M. Johansen, København, Næstformand for Dansk Soigнerings-, Toilet- og Sanitetsarbejderforbund H. M. Christensen, København, Sekretær Henry Gran, København, Afdelingsformand for Dansk Handels- og Kontormedhjælperforbund Georg Baunsgaard, Aarhus, Fru Redaktør Ejnar Nielsen, Hellerup, Fru Kristine Petersen, Harreby pr. Fole, Folketingsmand Chr. Christiansen, København, Borgmester Julius Hansen, København, Borgmester Axel Sørensen, Horsens, Sogneraadsformand Steffen Nielsen, Barrit, Murermester Chr. Poulsen, Hornbæk, og Politimester E. Hoeck, Aarhus.

Det er en stor Kommission og Forbundets Repræsentation burde — med Henblik paa den Interesse, Medhjælperne har i Lukkespørgmaalet — være større end to Medlemmer. Det vil nu vise sig, om der i Kommissionen kan skabes Stemning for Week-end, hvilket Krav, Forbundet kraftigt vil fastholde.

Af Udtalelser i Dagspressen fremgaar, at der er ved at ske et Omslag i Holdningen overfor Week-end Spørgsmaalet. Selv blandt Principalerne hæver der sig nu mange Røster for at gaa med til en tidligere Lørdagslukning, og ogsaa hos det købende Publikum viser der sig Forstaaelse for det berettigede i Kravet fra Medhjælpernes Side paa at faa Adgang til den Reaktion, efter Ugens lange Arbejdstid, der ligger i en tidligere Lukning om Lørdagen.

— — —

Af Udtalelser i Dagspressen skal vi udplukke nogle enkelte, der viser Stemningsomslaget.

Til Herning Avis udtaler Manufakturhandler Maibom saaledes: »En 14-Lukning vil betyde, at vi igen faar vor Arbejdstid beskaaret, men under Forudsætning af, at vi f. Eks. faar Lov til at holde aabent til Kl. 8 Fredag Aften, har jeg egentlig ikke nogen større Indvending at gøre mod en saadan Ordning.«

I »Politiken« skriver Købmand J. C. Olsen:

»Politiken har i en ledende Artikel behandlet Week-end og omtalt den Modstand, den vil møde hos Forbrugere. Jeg tror nu, Modstanden vil blive større fra en Del Handlendes Side, det har i hvert Fald vist sig, hver Gang der har været Tale om tidligere Lukning. Der er sikkert mange Handlende, der gerne vil lukke tidligere, men som ikke tør af Hensyn til Konkurrenterne, nogle holdt gerne aabent hele Døgnet!

Hvis det blev lovfæstet og der sørgedes for, at det blev overholdt, vilde det være til Gavn baade for Principal og Medhjælpere. Det købende Publikum kan godt forstaa, at det vil være et stort Gode særlig for Medhjælperne.

Efter min Mening er det en urimelig lang Arbejdstid, Butikspersonalet har. Jeg henstiller til Lovgiverne, at det tillades at holde lidt længere aabent Fredag Aften og saa lukke om Lørdagen, Kokkeslettet kan de selv bestemme, dog absolut ikke senere end Kl. 14.«

Og »Ekstrabladet« oplyser, at man fra næsten alle Sider er forstaaende over for Tanken om øget Frihed, men man er sine Steder bange for Skaar i Omsætningen. Bladet citerer en Skrivelse, indsendt af Chefen for et stort Firma, der gerne vil støtte Week-end Tanken, men paa den anden Side »vil vi selvfølgelig nødigt have, at vore Kunder ikke kan komme i vore Butiker Dagen efter, at Ugelønnen er udbetalt, idet vi erfaringsmæssigt ved, at det netop er denne Dag Folk gaar paa Indkøb.«

Direktøren slutter sit Brev: — »Den bedste Maade at komme over dette Problem vil vist være den, at alle Ugelønninger til Arbejdere og Funktionærer blev rykket frem til Udbetaling fra Fredag til Torsdag Aften, og Butikerne holdt aaben Torsdag til 19, Fredag til 20 og Lørdag til Kl. 14 eller Kl. 15.«

Det ser altsaa ud til, at Tiden er inde til Løsning af dette for Medhjælperne saa vigtige Spørgsmaal. Lad os nu haabe, at Kommissionen følger med Tiden og behandler Sagen hurtigt og moderne.

Et lille Jubilæum.

DEN 13. JUNI 1933 oprettede Aalborg Afdeling en Ungdomsgruppe, der ved Starten havde ca. 135 Medlemmer. Ungdomsgruppens første Leder var Poul Holmberg Nielsen. I December 1933 overtog Søren C. Johansen Ledelsen og har siden varetaget dette Hverv paa bedste Maade. Bestyrelsen bestaar endvidere af Svend Aage Jespersen (Næstformand og Sekretær), Chr. Jensen, Kjeld Jensen, Ejvind Hansen, Edith Hansen og Sv. Aa. Christensen.

Ungdomsgruppens Arbejde har sat sine dybe Spor, idet der gennem en alsidig Virksomhed og en energisk Agitation er skabt en øget Tilslutning. I Dag tæller Ungdomsgruppen saaledes 220 Medlemmer.

Selvom 5-Aars Jubilæum ikke er nogen egentlig Mærkedag, fejrer Gruppen dog Dagen ved en Jubilæumsfest. Vi henviser til Programmet under Rubrikken »Fra Ungdomsgrupperne«. Vi udtaler vor Anerkendelse af Gruppens hidtidige Arbejde og venter os fortsat en god Indsats fra Aalborg-Kollegerne.

Sydvestjysk Medhjælperstævne.

ESBJERG AFDELING arrangerer Søndag d. 7. August et sydvestjysk Medhjælperstævne, hvortil følgende Afdelinger er indbudt: Aabenraa, Brande, Fredericia, Graasten, Grindsted, Haderslev, Herning, Holsted-Brørup, Horsens, Kolding, Middelfart, Odense, Padborg, Ribe, Ringkøbing, Silkeborg, Skjern-Tarm, Sønderborg, Tønder, Varde, Vejen og Vejle.

Et Besøg i Byen »Danmarks Port mod Vest« vil være en Oplevelse for alle, og Stævne-Dagens Program vil give rig Lejlighed til at bese Byens Seværdigheder, foruden at Samværet med Kolleger fra andre Byer vil være berigende for vort fortsatte Arbejde i de forskellige Afdelinger.

Der bliver arrangeret et Friluftsmøde med Taler af en af Forbundets ledende Mænd. — Efter Mødet Sejltur til Fanø, hvor der bliver Anledning til et Bad i det vilde »Vester-Vov-Vov«.

Dagen tænkes sluttet med Dans paa et af Byens store Hoteller.

— — —

Detailleret Program vil fremkomme senere, men vi fremsætter nærværende for at Medlemmerne i god Tid kan reservere Dagen, og vi haaber, at Resultatet bliver: At vi ses i Esbjerg Søndag den 7. August.

Robert Larsen,
Formand for Esbjerg Afdeling.

Planer om en Landsorganisation for Ferierejser og Landophold.

SOM Følge af Ferielovens Vedtagelse har Socialdemokratisk Forbund og De samvirkende Fagforbund beskæftiget sig med Planer om at skabe en Organisation, der skal beskæftige sig med Tilrettelægning af Ferierejser, Landophold o. lign. for de faglige Organisationers Medlemmer og deres Familier.

Man nedsatte et Udvalg med Raadmand Ib Kolbjørn som Formand og dette Udvalg har indsamlet Oplysninger om tilsvarende Organisationer i Udlandet, saavel i England, Tyskland, Belgien, Czekoslovakiet og Holland som i Sverige, hvor Arbejderne har skabt en omfattende Virksomhed paa dette Omraadet under Navnet »Reso«.

I Norge og Schweitz organiseres Arbejderrejserne ligesom i Danmark gennem Arbejdernes Oplysningsforbund.

Udvalgets Indstilling, der blev behandlet paa De samvirkende Fagforbunds Repræsentantskabsmøde den 5. Maj, opridser en Række Opgaver for en saadan Organisation. Herunder nævnes Organisering af billige Ferieophold til Standardpris her i Landet paa Hoteller og Pensionater, Tilvejebringelse af faste eller midlertidige Feriehjem og Arbejderhoteller, Medvirkning til Oprettelse af Lejrpladser med de fornødne Installationer til billigt Ferieophold for Familier, Udveksling af ferierende Arbejdere mellem skandinaviske Hjem, Arrangement af egne Udflugtstog til billige Masseture uden for den egentlige Højsæson, Gennemførelse af Krydstogter med lejede Dampere, samt Arrangement af billige Rejser i Ind- og Udland, herunder fællesnordiske Arrangementer.

Udvalget er klar over, at Optagelsen af disse Opgaver i Landsformat vil kræve et selvstændigt Organ med eget Personale og de fornødne økonomiske Midler. Man tænker sig dette som et Andelsselskab, og Kapitalen forudsættes tilvejebragt gennem Arbejderorganisationer og kooperative Foretagender.

Udvalget foreslog derfor, at der enten straks oprettes en saadan Landsorganisation med den tilstrækkelige Kapital til Etablering af Kontor, Propaganda, Tilvejebringelse af Feriehjem og Lejrpladser m. v., eller at Organisationen overtager Arbejdernes Oplysningsudvalgs Virksomhed og videreudvikler denne gradvis efter de anførte Synspunkter.

De samvirkende Fagforbunds Repræsentantskab sluttede sig til Tanken om at tage Sagen op paa bred Basis, idet man vedtog følgende Resolution:

»De samvirkende Fagforbunds Repræsentantskab, forsamlet til ordinært Møde den 5. Maj 1938, udtaler sin varmeste Anerkendelse for den paa Rigsdagen gennemførte Lovgivning til Gavn for Arbejderklassen. Repræsentantskabet takker Regeringen og de Partier, der har gennemført disse Love, hvorunder Ferieloven maa anses at være et betydeligt kulturelt Gode for den arbejdende Befolkning, ligesom denne Lov vil drage nye Tusinder af vore arbejdsløse Kammerater ind i Produktionslivet paany.

Repræsentantskabet udtaler Tilfredshed med, at De samvirkende Fagforbunds Forretningsudvalg i Forbindelse med Socialdemokratisk Forbund har besluttet at danne en landsomfattende Organisation med fornødne Kontorer for Tilrettelægning af Ferierejser, Landophold o.s.v. for de fagligt organiserede Arbejdere og deres Familier.

Repræsentantskabet er indforstaaet med, at Fremskaffelsen af de fornødne økonomiske Midler til Startkapital og denne vigtige Sags Realisation snarest gennemføres og afventer herom Beslutning fra De samvirkende Fagforbunds Forretninsudvalg.«

Formodentlig kan der snart ventes Nyt fra D. s. F. om denne betydningsfulde Sag, hvis Løsning vil være af stor Betydning for alle Fagorganisationernes Medlemmer.

En naturlig Ting.

VI staar atter overfor den dejlige Ferietid, hvor alle længes efter at komme ud i den friske Luft for at nyde den aarlige haardt tiltrængte Ferie.

Medens det tidligere kunde volde mange Spekulationer, naar man skulde overveje, om man kunde tillade sig den Luksus at rejse i sin Ferie. — Ja, for mange Medhjælperes Vedkommende var det paa Forhaand givet, at Midlerne ikke tillod at tage Ferieophold noget Sted — har de organiserede Medhjælpere nu den Fordel, at de paa deres egne Feriehjem: H. K.s Strandhus, Karlslunde, og Borshøjgaard, Tisvildeleje, kan tilbringe en Ferie i de bedst tænkelige Omgivelser og til en Pris, som ikke alene er overkommelig, men er meget billig.

Det burde være en naturlig Ting, at Forbundets Medlemmer tilbringer Ferien paa et af Forbundets Feriehjem. Samtidig med at man er ude i nye og sunde Omgivelser, finder man sig godt hjemme, fordi man ved, at man her tilbringer Ferien — ikke hos en privat Forretningsdrivende, hvis første Hensigt naturligvis er at tjene Penge paa Pensionærerne, men paa Organisattionens — altsaa Medlemmernes — egne Feriehjem, hvor der først og fremmest tages Hensyn til, at Forplejningen og hele Ferieopholdet bliver netop saaledes, at Medhjælperen faar en absolut udbytterig Ferie.

Pensionspriserne er i Forhold til Pensionspriserne paa Egnene meget lave. — Trods Prisforhøjelser paa adskillige Levnedsmidler er Pensionsprisen paa H. K.s Strandhus i Aar nedsat til Kr. 4,50 pr. Døgn i hele Sæsonen.

Paa Borshøjgaard er Pensionspriserne stadig kun 4,50 i Tiden indtil 14. Juni og i Perioden 15. August — 1. September. I Tiden 15. Juni — 14. August Kr. 5,50.

Heri er indbefattet alt — ogsaa Drikkepenge.

Weekend-Ophold kan ogsaa faas paa Feriehjemmene og koster, hvis Middag ønskes baade Lørdag og Søndag Kr. 7,25 og uden Middag om Lørdagen Kr. 5,75.

Vi opfordrer vore Medlemmer til at benytte sig af disse Feriehjem i denne Sommer.

Omgivelserne, Kostforholdene, Betjeningen, kort sagt alt

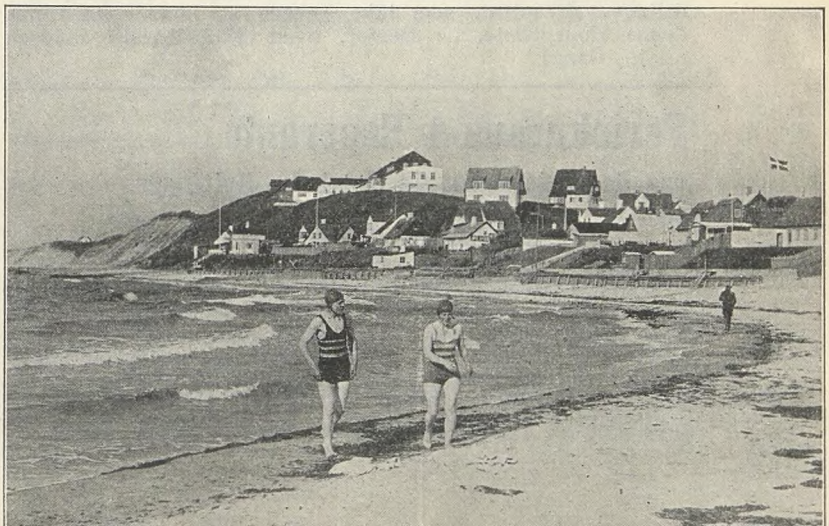

er saa godt, som det kan ønskes, og en bedre Udnyttelse af sin Sommerferie kan man ikke opnaa paa saa billige Betingelser noget Sted.

Bestilling paa Ferie- og Weekend-Ophold kan indsendes til Hovedkontoret, Vestre Boulevard 43, København V. For de københavnske Medlemmers Vedkommende kan Indtegning ogsaa ske til Københavns Afdeling, Gl. Kongevej 1 E, hvortil ogsaa personlig Henvendelse kan ske mellem Kl. 18—20, Lørdag undtaget.

Rødby Afdelings Jubilæumsfest.

AFDELINGENS 25 Aars Jubilæum fejredes ved en festlig Sammenkomst den 24. April paa Eggerts Hotel.

Som Gæster var kommet til Stede Rejsesekretær Viggo Pedersen, Formændene for Afdelingerne i Stiftet og Borgmester M. A. Jensen, alle med Damer.

Formanden Laust Henningsen bød velkommen og Viggo Pedersen holdt Festtalen, idet han overbragte Hilsen og Gave fra Forbundet. Han pegede paa Organisationens store Betydning og de mange opnaaede Resultater, og slog fast, at H. K. har Chance for at blive Landets næststørste Fagorganisation — hvad vi var godt paa Vej imod.

Endvidere holdtes Taler af Borgmester Jensen, Forretningsfører Schüssler, Nykøbing F., Hovedbestyrelsesmedlem Oscar Johansson, Maribo, Carl Hansen, Nakskov, V. Rasmussen, Sakskøbing m. fl. Fra Nykøbing, Maribo, Sakskøbing og Nakskov Afdelinger overraktes smukke Gaver.

Flere Sange blev afsunget og en Del indløbne Telegrammer oplæstes og modtoges med Bifald.

Festen sluttede med et livligt Bal.

Godt, - men ikke nok!

AGITATIONEN i April gav i Antal Nyindmeldelser lidt under Marts—Resultatet. — Selv om vi gaar Foraaret imøde, er det jo ikke Meningen, at Tallet paa Nyindmeldelser pr. Maaned skal vise en nedadgaaende Kurve. — Vi tager altsaa i den kommende Tid fat med friske Kræfter, og selv om Resultatet i April ingenlunde var daarligt, — tværtimod — har vi dog vist, at selv en April Maaned kan give mere.

Indmeldelsernes Antal i April var 445.

Heraf havde

København	193	Aalborg	7
Odense	24	Middelfart	7
Aarhus	20	Sakskøbing	7
Esbjerg	20	Bogense	5
Bornholm	15	Helsingør	5
Herning	14	Nykøbing S.	5
Horsens	14	Silkeborg	5
Randers	11	Vordingborg	5

Derefter havde Afdelingerne i Korsør, Langeland, Næstved, Skive, Thisted og Viborg hver 4, Frederikshavn, Hadersiev, Kolding, Ribe, Thisted og Viborg hver 3 Nyindmeldelser. 35 Afdelinger havde derunder. — Vi takker disse Afdelinger for deres agitationsmæssige Indsats i April Maaned — og vi venter et ikke ringere Resultat fra de samme Kolleger ved det næste Fremstød, hvortil saa kommer de øvrige Afdelingers Resultat, som ikke naaede at komme med paa denne Honnørliste. — Derfor, hvem skal ligge i Spidsen næste Gang?

Feriekursus i Esperanto

paa den Internationale Højskole, Helsingør. 16.—24. Juli 1938.

ATTER i Aar afholdes der paa den Internationale Højskole i Helsingør Feriekursus i Esperanto, baade for Begyndere og Viderekomne. Kursuset ledes af en meget fremragende udenlandsk Esperanto-Lærer efter den saakaldte Czeh-Metode, en glimrende Undervisningsmetode i Sprog, hvorved man legende let lærer Sproget ved Konversation mellem Lærer og Deltagere. Handels- og Kontormedhjælpere vil saaledes meget hurtigt kunne sætte sig ind i Sproget. Der forventes Deltagelse fra mange forskellige Lande, sidste Aar deltog 210 Personer fra 14 Nationer. Dette Samvær med andre Nationer giver Eleverne Lejlighed til at opøve Talefærdigheden.

Undervisningen foregaar hver Dag fra Kl. 9—13. Om Eftermiddagen er der Lejlighed til fælles Udflugter i Nordsjællands skønne Egne, til Hveen, Helsingborg og Kullen.

Prisen for hele Kursuset og Ophold er kun Kr. 48. — Haandklæder maa medbringes.

Man kan ikke længer komme uden om Esperanto, der breder sig med en rivende Hast. For kort Tid siden har Undervisningsministeriet givet Tilladelse til, at Esperanto kan optages som Fag paa Aftenskoler og Ungdomsskoler. Derfor bør alle være med, vort Sprog rækker jo ikke ret langt udenfor Landets Grænser.

Tilmeldelser bedes sendt til Kommunelærer L. Friis, Thyrasvej 15, Aabyhøj.

Arbejdernes Oplysningsforbunds Sommerplaner 1938.

ARBEJDERNES OPLYSNINGSFORBUND har til samtlige Arbejderorganisationer udsendt Opfordring til Deltagelse i Sommerkursus og andre Arrangementer.

8 Dages Fagforeningskursus afholdes:

26. Juni — 2. Juli paa Roskilde Højskole.
Foruden Gruppearbejde holdes Foredrag af: Statsminister Th. Stauning, Forbundsformand Axel Olsen, Folketingsmand Hedtoft Hansen og Folketingsmand Knud V. Jensen.

17. Juli — 23. Juli paa Roskilde Højskole.
Gruppearbejde og Foredrag af: Folketingsmand Chr. Jensen, Handelsminister Johs. Kjærbøl, Socialminister Ludv. Christensen og Overlæge, Dr. med. Gudjonsson.

31. Juli — 6. Augst paa Esbjerg Arbejderhøjskole.
Gruppearbejde og Foredrag af: Hovedkasserer Hans Jacobsen, Folketingsmand Johan Strøm, Folketingsmand Fr. Dalgaard og Redaktør Frede Nielsen.

7. August — 13. August paa Esbjerg Arbejderhøjskole.
Gruppearbejde og Foredrag af: Socialminister Ludv. Christensen, Forbundsformand Peter Andersen, Underdirektør Peder Nørgaard og Kontorchef, cand. polit. Niels Lindberg.

Sociale Kvindekursus afholdes:

17. Juli — 23. Juli paa Esbjerg Arbejderhøjskole.
Gruppearbejde og Foredrag af: Fru Astrid Skjoldbo, Fru Fanny Jensen, Fru Inger Hempel og Forstander Poul Hansen.

24. Juli — 30. Juli paa Esbjerg Arbejderhøjskole.
Gruppearbejde og Foredrag af: Landsretssagfører Fru Edel Saunte, Økonoma Frøken Ingrid Sonne Hansen og Højskolelærer Johs. Bjerre, samt Form. for Statens Husholdsningsraad, Fru Karen Braae.

Desuden afholdes:

14. August — 20. August paa Esbjerg Arbejderhøjskole — Studielederkursus.

7. August — 13. August paa Roskilde Højskole — Kommunalt Kursus, specielt beregnet for Byraads- og Sogneraadsmedlemmer.

31. Juli — 6. August paa Roskilde Højskole. Skolestævne.

14. Juli — 29. Juli paa Bruunsvik.
Engelsk-nordisk Kursus.

14. August — 20. August paa Hindsgaul.
Kooperativt Sommerstævne.

4. September — 17. September paa Roskilde Højskole.
Udvidet Fagforeningskursus.

Anmeldelse om Deltagelse skal ske til Arbejdernes Oplysningsforbund, Nr. Farimagsg. 11, København K., inden 1. Juni.

Betalingen for Kost, Logi og Kursusundervisning er 35 Kr. pr. Deltager (dog koster Det kooperative Stævne 40 Kr. og Det udvidede Kursus 135 Kr.) og skal indbetales inden 10. Juni.

Herbergs-Ringen.

Gennem Afdelingen eller Hovedkontoret kan rekvireres **Enkeltvandrerkort** og **Førerkort** til Ungdomsherbergerne. Prisen er 2 Kroner pr. Stk.

Familiekort koster 50 Øre pr. Stk.

Ved Bestilling af Kort bedes opgivet **Navn, Stilling, Adresse, Fødselsaar, -dag** og **-sted.**

Herbergs-Ringens Haandbog kan ogsaa bestilles. — Pris 50 Øre.

Ferieloven vedtaget.

I Marts Nummeret af vort Blad omtalte vi udførligt Lovforslaget om Ferie med Løn, som fremsattes af Socialminister Ludvig Christensen den 8. Februar. Den 12. April altsaa 2 Maaneder senere vedtoges Forslaget af Landstinget og var dermed gældende Lov.

Den Snak, at Lovgivningsmagten intet evner, viser sig altsaa ikke at være rigtig, men det maa tilføjes, at det kun skyldes Regeringspartiernes Erobring af Landstingsflertallet ved sidste Valg, at det var muligt saa hurtigt og overhovedet at faa denne Lov gennemført.

Loven, der betyder et overordentligt stort Gode for Flertallet af Lønarbejderne, der hidtil ikke har haft Ferie eller i hvert Fald kun i et kortere Tidsrum, betyder vel ikke helt det samme for Handels- og Kontormedhjælperne, af hvilke mange i Forvejen har en 12 Dages aarlig Ferie eller mere. Men der findes alligevel en stor Del Medhjælpere, navnlig Butiksmedhjælpere, som hidtil kun har haft en kortere Ferie og ogsaa mange, der aldrig har Ferie, saa Loven maa ogsaa for vort Vedkommende hilses med Tilfredshed i Særdeleshed, da der ikke sker nogen Forringelse af hidtil bestaaende Kotume om længere Ferie.

Loven tilsikrer alle Arbejdere, Medhjælpere og Funktionærer i offentlig eller privat Virksomhed Ret til en aarlig Ferie med Løn. Ferien udgør en Dag for hver Maaned, den paagældende har arbejdet i Tiden 1. April—31. Marts. Afbrydelse paa Grund af Sygdom, Ulykkestilfælde, tvungen Militærtjeneste, midlertidig Arbejdsstandsning af driftsmæssige Hensyn og Ferie i Medfør af Ferieloven, samt Fraværelse paa Grund af Barnefødsel betragtes ikke som Afbrydelse af Tjenesten, men Feriens Varighed sættes i Forhold til Beskæftigelsestiden og Feriegodtgørelsen.

Der gives dog en Overgangsbestemmelse, saaledes at Ferien i 1939 ansættes til 9 Dage, men fra 1940 er den 12 Dage.

Ferien skal falde i Tiden 2. Maj—30. September, men kan under visse Forhold deles.

I Ferien tilkommer der enhver ferieberettiget Arbejder en Feriegodtgørelse paa 4 pCt. af den udbetalte Løn (dog ikke af Overarbejdstillæg og lign). Feriegodtgørelsen udredes af Arbejdsgiveren og udbetales, naar Ferien holdes. Hvor dette Spørgsmaal ikke ordnes gennem en faglig Organisation, skal Spørgsmaalet ordnes gennem et Feriemærke-System, eller et fælles Feriefond, saaledes at der samtidig med Lønudbetalingen udleveres Feriemærker, der indløses, naar Ferien skal holdes. Nærmere Regler for Feriemærkesystemet fastsættes af Socialministeren.

Den ferieberettigede er forpligtet til at holde Ferie i det Antal Dage, som Ferieretten omfatter, og Retten til Ferieløn fortabes for hele Ferieperioden, hvis den paagældende i Ferietiden paatager sig Arbejde mod Vederlag.

Iøvrigt henvises til Artiklen i Bladet for den 1. Marts.

Den arbejdsløse Kontorist - i Berlingske Tidendes Fremstilling.

DET af »Berlingske Tidende« udgivne »Billed-Bladet« bragte for nylig 3 Sider Billeder med ledsagende Tekst om en arbejdsløs Bogholder, hvis Liv fra Morgen til Aften blev skildret, samtidig med, at der gjordes Reklame for »Engageringskontoret for Handel- og Industri«.

»Social-Demokraten« skriver i den Anledning følgende:

»Den arbejdsløse Bogholder er Medlem af H. K. og vi skal ikke drage hverken ham, hans 5-Værelsers Lejlighed med Telefon, Klaver, Tæpper og andre solide Ting frem til nogen Beskuelse. Efter den Standard, han tidligere har levet paa, er hans Tilværelse næppe for morsom. Alene det at være ledig er nok til at tage Humøret fra en Mand, men det »Berlingske Hus« kunde nu nok have sparet denne Mand for alle de Bemærkninger, der fremsættes om hans Tilværelse, efter at Bladet er kommet paa Gaden.

I en af Teksterne hedder det:

En Smule Penge tjener den arbejdsløse Bogholder. Han fører Bøger for en Legetøjsforretning og en Is-Bar, og det giver ham de 200 Kr. maanedligt, der holder Nøden fra Døren.

Tænk engang — 200 Kr. maanedlig, der holder Nøden fra Døren.

> Var det ikke det »Berlingske Hus«, der for nogle Maaneder siden bød en fuldt uddannet Kontormand med gode Kvalifikationer 110 Kr. pr. Maaned?

Glemmer man virkelig saa hurtig i dette fine Hus.

Maa vi endvidere sige, at af de 1600 strejkende Taxachauffører er der ikke 20 Procent, der naar stort over 200 Kr. pr. Maaned — det, der holder Nøden fra Døren efter »Huset«s Opfattelse.

Hele Artiklen bærer iøvrigt Præg af at være Reklame for det anmassende og i al fagforeningsfjendtligt Arbejde interesserede »Engageringskontor«. Om den »stakkels Arbejdsløse« saa kun er Staffage for denne Reklame faar staa hen — det ser saadan ud.« John.

Litteratur.

PAA Bog- og Papirhandelen »Fremads« Forlag er udsendt en Pjece: »Østrig« af Leopold Müller. Pjecen indledes saaledes: »Den første Hilsen, som Det tredje Rige sendte det uden Kamp erobrede Land, var 400 Bombe-Flyvemaskiner, der kredsede over Wien om Morgenen den 12. Marts. Og endnu før nogen anden tysk Politiker havde overskredet den østrigske Grænse, sad Chefen for det hemmelige tyske Statspoliti, Himmler, allerede i Wiens Politidirektion og udstedte Arrestordrer.«

Pjecen giver i korte, men skarpe Rids Landets Historie fra Verdenskrigens Slutning til Udslettelsen. Et interessant, aktuelt og læseværdigt lille Skrift.

Stipendier.

FORBUNDETS HOVEDBESTYRELSE har stillet Midler til Raadighed for Medlemmer, der søger at dygtiggøre sig. Bevillingerne drejer sig om nedenstaaende Kursus og Ophold.

Den danske Andelsskole ved Middelfart.

Hovedbestyrelsen har stillet Midler til Disposition til Medlemmer, der deltager i Undervisningen paa denne Skole. Forudsætningen for at komme i Betragtning er, at vedkommende har været Medlem af Forbundet mindst i eet Aar paa det Tidspunkt, Undervisningen paabegyndes, samt at Kontingentindbetalingen er a jour den Dag, Stipendiet udbetales. — Stipendiebeløbet andrager et Grundbeløb paa Kr. 25,00 + 10 pCt. af Medlemmets Egenudgift til Skolepenge. Hovedledelsen forbeholder sig dog at nedsætte Beløbet, hvis dette ved denne Fordelingsmaade overskrider det til Raadighed stillede Beløb.

Stipendier til F.D.B.s Personale.

Forbundets Hovedledelse har her paa Indstilling af F.D.B.s Personales Fællesklub vedtaget at stille indtil ti Stipendier

Hovedkontorets Kontortid.

Opmærksomheden henledes paa, at Hovedkontoret, Vestre Boulevard 43, i Sommermaanederne Juni, Juli, August ændrer Kontortid til:

Daglig Kl. 8—16 — Lørdag Kl. 8—12.

à Kr. 30,00 til Raadighed for Medlemmer, beskæftigede i F.D.B., der deltager i de paa Andelsskolen etablerede 8-Dages Særkursus.

Den danske Købmandsskole i London.

Hovedbestyrelsen har stillet et Beløb til Raadighed for Medlemmer, der deltager i Undervisningen paa Den danske Købmandsskole i London. Det er en Betingelse for at faa Stipendium, at vedkommende Medlem har opnaaet mindst 1 Aars Medlemsskab i Forbundet, forinden Kursuset paabegyndes, samt ikke er i Restance. Almindeligvis ydes der et Beløb paa 100 Kr. pr. Undervisningsmaaned.

Slagterimedhjælperes Ophold i England.

Endelig har Hovedledelsen til Slagterimedhjælperes Ophold paa Slagterier i England stillet 4 Stipendier til Raadighed. Betingelserne for at komme i Betragtning er mindst to Aars Medlemsskab og Kontingentbetalingen a jour. Der ydes Kr. 200,00 til gifte Medlemmer og Kr. 150,00 til ugifte.

Conto pro diversi.

DANMARKSMESTERSKABET I STENOGRAFI.

Ved den af »Politiken« den 8. Maj foranstaltede Maskinskrivningskonkurrence erhvervede et af Forbundets Medlemmer, Frk. Rigmor Andersen, Horsens, Danmarkspokalen for Stenografi med 260 Stavelser pr. Minut. Vi lykønsker.

Fra Afdelingerne.

Aars-Aalestrup. Generalforsamling afholdtes den 4. Maj. Til Dirigent valgtes H. Elskær, Aalestrup. Formanden, Jens Rask, Aars, aflagde Beretning for Halvaaret. Beretningen godkendtes. — Kassereren, Kai E. Lund, Aars, oplæste det reviderede Regnskab, som godkendtes. — Til Kasserer genvalgtes Kai E. Lund, Aars, og til Bestyrelsen nyvalgtes Robert Vistisen, Aars, med Ove Caspersen, Aars, som Suppleant. — Børge Nielsen, Aalestrup, genvalgtes som Revisor, og Jens Chr. Jensen, Aalestrup, valgtes som Revisorsuppleant. — Der valgtes Delegerede til Kongressen. — Dirigenten mindede om Medlemmernes Pligt til at agitere for Tilgang til Forbundet. — Efter Generalforsamlingen var der fælles Kaffebord.

Bogense. Afdelingen afholdt den 20. April en vellykket Agitationsaften, der indlededes med Fremvisningen af Filmen »Et moderne Dagblad«. Efter at Kaffen var drukket, holdt Henry Jørgensen, Odense, en glimrende Agitationstale, hvori han paapegede Betydningen for den enkelte Handels- og Kontormedhjælper af at være sluttet sammen med sine Kammerater og være Medlem af sin Organisation, som paa bedste Maade varetager Medlemmernes Interesser. Efter at endnu en fornøjelig Film »Ungerne ordner Bankrøverne« og en Chaplin-Film var rullet over det hvide Lærred, fulgte et Par Timers Dans. Alle tilstedeværende var enige om, at det var en glimrende Aften, og at de uorganiserede syntes det samme, viser Resultatet, nemlig 6 Nyindmeldelser.

Brønderslev. Den 21. April afholdtes ordinær Halvaars-Generalforsamling. Der var mødt 24 Medlemmer. Ernst H. Andreasen valgtes til Dirigent. Formanden aflagde Beretning, og Kassereren oplæste det reviderede Regnskab. Beretning og Regnskab godkendtes. Til Kasserer genvalgtes Poul Johan Jensen. Til Bestyrelsen genvalgtes Frk. Erna Pedersen og nyvalgtes Aage Hougaard Jensen, Vestergade 36. Som Suppleant til Bestyrelsen nyvalgtes Harald Christensen, Solvangsvej. Som Revisor i Stedet for Harry Emil Andersen, valgtes Ernst H. Andreasen, Bredgade 7, med Aage J. Nielsen som Suppleant. Det vedtoges at starte en Ungdomsgruppe, og til Leder for denne valgtes Ernst H. Andreasen, Bredgade 7. — Det vedtoges at afholde en Sommerudflugt, og man enedes om at lade det bestaaende Festudvalg i Samarbejde med Bestyrelsen træffe de fornødne Foranstaltninger i denne Anledning. — Som Delegeret til den ekstraordinære Kongres valgtes Formanden. Ligeledes valgtes Formanden som Bladrepræsentant. Efter Generalforsamlingen tilbragte man et Par hyggelige Timer i kammeratlig Samvær.

Esbjerg. Afdelingen afholdt den 10. Maj en af ca. 70 Medlemmer besøgt ordinær, halvaarlig Generalforsamling. Formanden Rob. Larsen bød Velkommen og afsagde Mindeord over afdøde Kollega Jes Jensen. Fuldmægtig Marentius Nielsen valgtes til Dirigent, hvorefter Formanden aflagde Beretning for Virksomheden. Medlemstilgangen i Halvaarets Løb havde været 82, og Aaret slutter med et Medlemstal paa 673. Formanden opfordrede til energisk Arbejde for at faa Esbjerg gennemorganiseret. Efter korte Bemærkninger af Bielefeldt og Tønnesen godkendtes Beretningen enstemmigt. Regnskabet, der balancerede med Kr. 67,589.68, oplæstes. Det udviste en Kontingentindtægt paa Kr. 25,920.00, og i Understøttelse til arbejdsledige var udbetalt Kr. 24,044.05. Afdelingens Formue pr. 1. April androg ca. 3300 Kr. Regnskabet godkendtes enstemmigt efter kort Bemærkning af Bielefeldt. — Til Bestyrelsen genvalgtes E. Mogensen, E. Strunge, Marentius Nielsen og H. L. Mørk med Aage Kock og Rangstrup som Suppleanter, og til Revisor genvalgtes Iver Vinde med Bielefeldt som Suppleant. — Formanden gav en Oversigt over Ledelsens Planer for Sommerhalvaaret og stillede herunder Forslag om, at Afdelingen Søndag den 7. August arrangerer sydvestjydsk Medhjælperstævne i Esbjerg, hvilket Forslag Generalforsamlingen gav sin enstemmige Tilslutning. — Der valgtes Delegerede til Kongressen, hvorefter Generalforsamlingen afsluttedes.

Frederikssund. Ved Afdelingens ordinære Generalforsamling valgtes Nicolaysen til Dirigent. Sekretæren oplæste Forhandlingsprotokollen, og derefter aflagde Formanden, Chr. Jørgensen, Beretning. Formanden omtalte forskellige faglige Spørgsmaal og oplyste, at H. K. var blevet Medlem af Herbers-Ringen. Afdelingens Fanefond havde forøget sin Beholdning til 225 Kr. Kassereren, Alfred Th. Andersen, oplæste det reviderede Regnskab, der udviste en Kassebeholdning paa 467 Kr. og en Formue paa 597 Kr. Beretning og Regnskabet godkendtes. Til Bestyrelsen nyvalgtes Johs. Petersen og J. P. Hansen, Brugsforeningen, i Stedet for Henry Jensen, Autocompagniet, og Gustav Madsen, Slagteriet. Til Revisor genvalgtes Arner Askholm, Brugsforeningen, med Fru Alice Pursved som Suppleant. Kassereren genvalgtes med Akklamation. Der valgtes Delegeret til Kongressen. D. U. I. bevilgedes 10 Kr. Under »Eventuelt« drøftede man Spørgsmaalet om Anskaffelse af en Fane. Man vedtog til Efteraaret at arrangere en storstilet Fest med Faneindvielse, saafremt man til Fanefonden har fremskaffet de nødvendige Midler. Formanden opfordrede sluttelig Medlemmerne til at deltage i Agitationen. Generalforsamlingen sluttede med gratis Kaffebord.

A. A.

Grenaa. Afdelingen afholdt d. 26. April halvaarlig Generalforsamling paa Hotel »Skandinavien«, hvortil var god Tilslutning. Frede Dahlin valgtes til Dirigent. Formanden, Ejnar Pedersen, oplæste Forhandlingsprotokollen og aflagde i Tilknytning hertil Beretning for det forløbne Halvaar. — Formanden oplyste, at man havde forsøgt at faa oprettet en Overenskomst med Grenaa Kommune; men Byraadet havde 2 Gange afslaaet Forbundets Andragende om Forhandling. — Da Arbejdstiden for Slagteriets Butikspersonale ikke var i Overensstemmelse med Overenskomsten, havde man nu faaet det ordnet saaledes, at der var blevet antaget mere Personale, og at Butikkerne lukkede 1 Time om Middagen. — Formanden omtalte endvidere den ny Funktionærlov, ligesom det fremgik af Beretningen, at Medlemstallet pr. 31. Marts var 106 Medlemmer. — Kassereren, Frede Dahlin, fremlagde derefter det reviderede Regnskab. Forhandlingsbog, Beretning og Regnskab godkendtes enstemmigt. Da Frede Dahlin ikke ønskede Genvalg, valgtes Kommis Sigurd Larsen til Kasserer. Til Bestyrelsen genvalgtes Skattesekretær H. Jacobsen, medens Frede Dahlin, Kommis Sv. Aa. Christensen og Kontorassistent Frk. Inger Jacobsen nyvalgtes. Georg Engelsted genvalgtes til Revisor, og til Fanebærer nyvalgtes Knud Lietzen-Jensen. Til Delegeret ved Kongressen i København den 29. Maj valgtes Formanden. Under »Eventuelt« takkede Formanden Frede Dahlin for det store Arbejde, han havde udført som Kasserer for Afdelingen. Generalforsamlingen sluttede med et gemytligt Kaffebord.

Haslev. Afdelingen afholdte Generalforsamling den 21. April, hvor 25 pCt. af Afdelingens Medlemmer havde givet Møde. Formanden aflagde Beretning, hvori det bl. a. fremgik, at Medlemstallet ved Halvaarets Begyndelse var 34 mod 42 pr. 31. Marts. — Kassereren oplæste Regnskabet, der balancerede med Kr. 1,737.75. — Beretning og Regnskab godkendtes. Til Bestyrelsen genvalgtes Kasserer Sv. Lauritzen, Bestyrelsesmedlem J. P. Nielsen, og som Suppleant valgtes Børge Jensen. Som Afdelingens Delegeret til Kongressen valgtes enstemmigt J. P. Nielsen. — Der fremkom endvidere forskellige Forslag vedrørende Afdelingens Agitation.

Hjørring. 26. April afholdt Afdelingen ord. Generalforsamling paa »du Nord«. Til Dirigent valgtes Aksel Pedersen. Formandens Beretning godkendtes enstemmigt. Det reviderede Regnskab godkendtes ligeledes enstemmigt. Kassereren, A. Bohn, genvalgtes med Akklamation. Til Bestyrelsen genvalgtes H. Andersen og nyvalgtes Lindorf Nielsen og L. C. Andersen med E. Andrup og P. Pedersen som Suppleanter. Revisorerne og Revisorsuppleanterne genvalgtes enstemmigt. Delegerede til Forbundets Kongres valgtes. Arnold Pedersen, der er fungerende Formand for Ungdomsgruppen, rettede en kraftig Appel til Ungdomsgruppens Medlemmer om at deltage i de arrangerede Klub- og Mødeaftener. Bestyrelsen bemyndigedes til at give et Forslag om Oprettelse af et Arbejderungdommens Hus sin Støtte. Der henstilledes til Bestyrelsen at arrangere Sommerudflugten saaledes, at alle Medlemmer kunde faa Raad til at deltage. Dirigenten sluttede Generalforsamlingen med et Leve for H. K. — Derefter var der fælles Kaffebord.

Sekretæren.

Holstebro. Afdelingen afholder **Lørdag d. 11. Juni** stor Fødselsdagsfest **i den nyombyggede Pavillon** i Lystanlægget. Baltegn a 1 Krone. Naboafdelingerne er inviteret.

Horsens. Afdelingen afholdt ordinær Generalforsamling den 28. April. Vilh. Jørgensen valgtes til Dirigent. Sekretæren oplæste Forhandlingsprotokollen. Formanden aflagde Beretning og omtalte i denne de mest betydningsfulde Sager, der havde været fremme i Halvaaret. Forhandlingsprotokol og Formandens Beretning godkendtes enstemmigt uden Debat. Regnskabet, der balancerede med Kr. 20,098.00, udvisende en Kassebeholdning paa Kr. 3,198.98 godkendtes enstemmigt uden Debat. Til Medlem af Bestyrelsen genvalgtes Peter Troelsen, og nyvalgtes Ellen Mikkelsen og Einar Fuglsbjerg. Til Revisor genvalgtes Albin Ærthøj. Efter at Formanden havde takket de to afgaaede Bestyrelsesmedlemmer Inger Rasmussen og Knud Lyngholm for deres Arbejde i Organisationen og Bestyrelsen, sluttede Dirigenten Generalforsamlingen.

Kalundborg. Afdelingens halvaarlige Generalforsamling afholdtes 10. Maj paa »Grand« Hotel. Carl Frederiksen valgtes til Dirigent, hvorefter Formanden, M. Rasmussen aflagde Beretning og Kassereren fremlagde det reviderede Regnskab. Begge Dele godkendtes. Da Formanden frabad sig Genvalg, nyvalgtes Frode Kjeldsen. Til Bestyrelsen genvalgtes Børge Jørgensen og nyvalgtes Inger Hansen og Harry Hansen. Som Revisor genvalgtes Jens Nørgaard. Formanden redegjorde for de af Rigsdagen vedtagne Love, som berører Medhjælperstanden.

Korsør. Afdelingen afholdt Generalforsamling paa »Klubhotellet« d. 26. April. Formanden, H. Christoffersen, aflagde Beretning og omtalte de nye Overenskomster med Byens 3 Brugsforeninger, Arbejdet i Ungdomsgruppen, den kommunale Klub, Agitationsudvalget, Tyskkursus'et, Besøget paa Glasværket, der samlede 100 Deltagere, Kongressen og dens Anledning, Funktionærloven, Majdemonstrationen etc. — Kassereren fremlagde det reviderede Regnskab, der var 84 Kr. i Kassen. Beretning og Regnskab godkendtes. Da Kjærsgaard Nielsen ikke vilde fortsætte som Kasserer, valgtes i Stedet Kommis H. Thomsen, Husholdningsforeningen. — Til Bestyrelsen nyvalgtes Fuldmægtig Grønbæk (tidl. Hjørring) og Kommis Chr. Richardt, Korsør Brugsforening, med Kjærsgaard Nielsen og Sv. Aa. Rasmussen som Suppleant. Formanden bragte med Forsamlingens Tilslutning Kassereren og de afgaaende Bestyrelsesmedlemmer, Nis Jensen og J. Erichsen, der heller ikke vilde fort-

sætte, en Tak for deres Arbejde i Afdelingen. Til Revisor genvalgtes Poul Christoffersen, og nyvalgtes Sv. Aa. Rasmussen som Revisorsuppleant. — Der valgtes Kongresdelegerede. — Det vedtoges at ophæve Agitationsudvalget og at deltage i Sommerstævnet i Roskilde sammen med andre Afdelinger d. 7. August. — Under »Eventuelt« drøftedes forskellige Anliggender, hvorefter Dirigenten, Kommunaldirektør Bang Hansen, kunde slutte Generalforsamlingen, der havde været besøgt af et halvt Hundrede Medlemmer, med at udbringe et Leve for Forbundet.

Middelfart. Den 26. April afholdtes Generalforsamling paa »Vestfyns Forsamlingshus«. Til Dirigent valgtes Rejsesekretær Niels Jørgensen, Odense. Beretning og Regnskab godkendtes. — Til Kasserer foresloges den hidtidige Kasserer, Th. Nielsen og Sigurd Henriksen. Ved skriftlig Afstemning valgtes Sigurd Henriksen, »Bitten«, Strandvejen. Til Bestyrelsen genvalgtes Frk. Svendsen, og nyvalgtes Sv. Jørgensen, Hessgade. Til Revisorer genvalgtes Antonius og Frk. Thrøelsen og som Suppleant Kommis Balling og Villy Sørensen. Der valgtes Delegerede til Kongressen. Oprettelse af en Ungdomsgruppe vedtoges enstemmig, og til Bestyrelse valgtes følgende: Af Afdelingsbestyrelsen som Ungdomsleder: Axel Christensen. Som Formand for Ungdomsgruppen, Kaj Jensen, Vester Allé 5, som Sekretær Poula Christensen, Elmevej, samt S. Aage Olsen, Hessgade 1, og Harry Clausen, Skovgade 19. — Der bevilgedes fra Arbejdernes Oplysningsforbund 10 Kr. — Formanden fremsatte en kraftig Opfordring om Deltagelse i Pinselejren.

Nakskov. Afdelingen afholdt Generalforsamling d. 26. April i Forsamlingsbygningens Gyldne Sal. Formanden, Carl Hansen, bød Velkommen, og efter Afsyngelsen af en Sang fra Medhjælpersangbogen valgtes Anders Kragh til Dirigent. Formanden aflagde Beretning for Halvaaret, hvorunder omtaltes de med Kommunen førte Forhandlinger og de opnaaede Resultater. I Halvaaret var indmeldt 66 nye Medlemmer; Medlemstallet pr. 31. Marts var 382, desværre var der endnu enkelte Firmaer i Byen, hvor der saa godt som ingen var organiseret, disse vilde man i den kommende Tid beskæftige sig med. — Regnskabet, der udviste et Driftsoverskud paa Kr. 279.80 og en Formue pr. 31. Marts paa Kr. 3,617.61, blev gennemgaaet af Kassereren, Jenry Pedersen, og godkendtes enstemmigt. — Til Kasserer genvalgtes Jenry Pedersen, til Bestyrelsen Bendt Johansen og Sture Johansen, og nyvalgtes Axel Hansen. Til Revisor K. J. Sørensen. — Hermed sluttede denne Generalforsamling, og umiddelbart efter aabnedes en ny med Arbejdsløshedskassens Regnskab paa Dagsordenen. Dette oplæstes af Kassereren og toges til Efterretning. — Efter Afsyngelsen af en Sang sluttede Dirigenten Generalforsamlingen med at udbringe et Leve H. K. — Afdelingen afholder sin aarlige Fugleskydning **Søndag d. 10. Juli** i Sæbyholm Skov. Tegning sker hos Bestyrelsen, saavel Afdelingens som Ungdomsgruppens, eller paa Kontoret.

Nykøbing F. Afdelingen afholdt d. 10. Maj ordinær Generalforsamling paa Hotel »Valdemar«. Carl Christensen valgtes til Dirigent. Formanden, C. Schüssler, aflagde Beretning om Arbejdet i det forløbne Halvaar og omtalte herunder forskellige administrative Forhold, Ferieloven, Forslaget til Funktionærloven samt de med forskellige Firmaer førte Forhandlinger angaaende Medlemmers Løn- og Arbejdsforhold. I denne Forbindelse meddelte Formanden, at der til ham udefra var rettet en Forespørgsel, der gik ud paa at rette en Appel til Arbejderne om at støtte H. K., saa der kun handledes i de Forretninger, der havde organiserede Medhjælpere, samt at Forholdet ønskedes behandlet paa Fællesorganisationens Generalforsamling. Formanden havde henstillet, at Sagen foreløbig blev stillet i Bero, idet han hidtil havde faaet Sagerne til at glide paa en rolig Maade og stadig ønskede det gode Forhold opretholdt. Formanden sluttede: »Naar Sagen derfor ikke kom frem paa Fællesorganisationens Generalforsamling, tager jeg alene Ansvaret for det, og saa længe jeg staar som Formand i H. K., ønsker jeg gerne, at der skal bestaa et godt Forhold mellem vor ærede Modpart og H. K.« — Beretningen godkendtes. — Kassereren, Knud Bruhn, oplæste det reviderede Regnskab, der balancerede med 13,676.25 Kr. og sluttede med en Kassebeholdning paa 1,137.16 Kr. Endvidere oplæstes Arbejdsløshedskassens Regnskab. — Begge Regnskaber godkendtes. — Til Kasserer genvalgtes Knud Bruhn. Til Bestyrelsen genvalgtes H. Bjørkmann, Frank Larsen og J. P. Jensen. Som Bestyrelsessuppleanter genvalgtes Kai Olsen og Chr. Løjmann. Som Revisor nyvalgtes Axel Jensen, idet J. C. Irlund ikke ønskede Genvalg. Formanden rettede en Tak til Irlund for hans mangeaarige Virksomhed i Afdelingen. Som Revisorsuppleant nyvalgtes Bernh. Olsson. Delegerede til Forbundets extraordinære Kongres valgtes Formanden. — Formanden slog kraftigt til Lyd for en endnu større Anvendelse af Afdelingens Sommerhus ved Marielyst, idet Priserne er saa smaa, at alle Medlemmer kan faa Raad til at tage større eller mindre Ophold her. — Til Tilsynsraadet valgtes Carl Christensen, Repræsentant Jensen, Frank Larsen, Chr. Løjmann og Frk. Clara Hansen. — Efter at have drøftet forskellige andre Forhold Afdelingen vedrørende, herunder den kommende Sommerudflugt, samledes Medlemmerne til et Kaffebord med Foreningen som Vært.

Nykøbing M. Generalforsamling afholdtes d. 25. April. Der var mødt ca. 40 Medlemmer. Til Dirigent valgtes A. Olsen, der oplæste Protokollen, hvortil Formanden i sin følgende Beretning gav supplerende Oplysninger angaaende Mødernes Resultater og Agitationen, nu sidst Vinduesagitationen. — Protokol og Beretning godkendtes enstemmigt. Chr. Breum oplæste Regnskabet, der udviste en Fremgang i Kassebeholdning paa 100 Kr. i forløbne Halvaar. — Medlemstallet udgjorde 196. — Regnskabet godkendtes enstemmigt. — Til Kasserer genvalgtes Chr. Breum med Akklamation. Til Bestyrelsen genvalgtes Svend Tage Nielsen og Kaj Christensen samt nyvalgtes L. Andreasen. Til Revisor genvalgtes Marius Sørensen. B. O. Laurisen redegjorde derefter for Ungdomsgruppens Arbejde i Vinterhalvaaret, hvortil Chr. Breum replicerede. — Delegerede til Kongressen valgtes.

Næstved. Afdelingen afholdt 10. Maj ordinær, halvaarlig Generalforsamling paa »Bygningen«. Bogholder Weigel valgtes til Dirigent. Formanden, R. Calum, aflagde Beretning. Medlemsantallet er pr. 1. April 1938 steget til 354, det højeste det nogensinde har været. Der er afsluttet en lang Række Overenskomster, hvorigennem er opnaaet store Forbedringer baade løn- og arbejdsmæssigt. Ogsaa i den nærmeste Fremtid kan forventes sluttet Overenskomster, hvorom der forhandles i Øjeblikket. — Sluttelig omtalte Formanden de nye Love, bl. a. Funktionærloven, Ferieloven, Overarbejdsloven og Lærlingeloven. — Beretningen godkendtes enstemmigt. — Regnskabet oplæstes og godkendtes ligeledes enstemmigt. — Til Kasserer genvalgtes med Akklamation R. Calum. Til Bestyrelsen genvalgtes Sv. Aa. Hansen, Ejvind Jensen, Sv. Larsen og nyvalgtes Carlo Hansen. Suppleanter Hans Egede Hansen og Sv. Busk. Til Revisorer genvalgtes Sv. E. Elvang og nyvalgtes Munch-Petersen i St. f. Weigel, der ikke ønskede Genvalg. Som Repræsentanter til Fællesorganisationen genvalgtes Spiermann og Johs. Hansen og nyvalgtes Alfheim og Sv. Aa. Hansen. — Delegerede til Kongressen valgtes. — Til Slut bragte Formanden, Hans Egede Hansen, og Revisor Weigel en Tak for deres Arbejde for Afdelingen.

Sekretæren.

— OBS. Afdelingen deltager i Ungdomsgruppens Udflugt til Boslunde Kro **Onsdag d. 8. Juni,** med Afgang fra Axeltorvet Kl. 19,45 præc. Anmeldelse til Turen paa Tlf. 42. — Kl. 11,30—13 hver Dag. R. C.

Odder. Afdelingen afholdt ord. halvaarlig Generalforsamling paa Hotel »Phønix«, den 27. April. Brønnum valgtes til Dirigent. Forhandlingsbog og Beretning godkendtes enstemmigt. Kassereren forelagde Regnskabet, der udviste en Kassebeholdning paa Kr. 78,61. Afdelingens og Arbejdsløshedskassens Regnskab godkendtes. — Aage Jensen blev genvalgt som Kasserer. — Georg Andersen, Hans Smaakjær og Inga Oettinger blev genvalgt til Bestyrelsen, og nyvalgt blev Herdis Nørgaard, med Kaj Jensen som Suppleant. Vagn Jensen blev genvalgt som Revisor. Som Delegeret til Kongressen valgtes Formanden. Det blev vedtaget at forny Lejemaalet paa Afdelingens Strandplads for de kommende 4 Aar.

Randers. Ordinær Generalforsamling afholdtes 3. Maj. Formanden, Johs. Jensen aabnede denne og udtalte nogle smukke Mindeord over vort afdøde Hovedbestyrelsesmedlem, Chr. Jørgensen, samt over et af Afdelingens afdøde Medlemmer, Bogholder V. M. Ankerstjerne. Forsamlingen mindedes disse. — Til Dirigent valgtes Els. Nielsen. Sekretæren, Grønborg Pedersen, oplæste Forhandlingsprotokollen. Formanden aflagde Beretning for det forløbne Halvaar. Protokol og Beretning godkendtes enstemmigt. — Afdelingens Driftsregnskab for Tiden 1. April 1934 — 31. Marts 1938 fremlagdes. Det balancerede med Kr. 17,097.85 og udviste en Kassebeholdning paa Kr. 2,754.06. Arbejdsløshedskassens Regnskab for Tiden 1. Oktbr. — 31. Marts fremlagdes, i Kontingent til A. K. er indgaaet Kr. 12,346.00, i Understøttelser er udbetalt Kr. 22,276.00. Afdelingen havde pr. 31. Marts 785 Medlemmer. Til Bestyrelsen genvalgtes Ellen Hammershøy, Villy Jacobsen og Grønborg Pedersen. Som Repræsentant til »Jylland« genvalgtes Els. Nielsen, Jens Nielsen, Ellen Hammershøy, Villy Jacobsen, Svend Rasmussen og Grønborg Pedersen. — Delegerede til Kongressen valgtes. — Bestyrelsen fik Bemyndigelse til at arrangere en Udflugt for de arbejdsløse Kolleger. — Det vedtoges, at Afdelingen deltager i det Vogntog, som arrangeres ved Arbejderstævnet i Randers, Søndag d. 19. Juni. — Dirigenten sluttede Generalforsamlingen med at udtale Ønsket om fortsat Fremgang for Afdelingen og Forbundet.

Skelskør. Ord. halvaarlig Generalforsamling afh. d. 26. April paa Hotel »Klubben«. Til Dirigent valgtes Harald K. Jensen. Formanden aflagde Beretning, omtalte Lærlingeagitationen samt Forbundets Overenskomstarbejde og Funktionærlovgivningen. — Regnskabet balancerede med Kr. 230.38, og udviste en Kassebeholdning paa Kr. 105.68. Beretning og Regnskab godkendtes. P. Andersen og G. Højfeldt genvalgtes til Bestyrelsen. Gunner Larsen og H. K. Jensen valgtes til Revisorer. — Som Delegeret til den extraordinære Kongres valgtes Formanden. — Under »Eventuelt« drøftedes Korsør-Afd. 25. Aars Jubilæum. Det vedtoges at yde gratis Befordring for Afdelingens Medlemmer. — Det vedtoges at arrangere en Vinduesudstilling, saafremt et passende Vindue kan faas til en rimelig Pris. — Generalforsamlingen sluttede med fælles Kaffebord.

Stege. Afdelingen afholdt ordinær Generalforsamling den 5. April paa Hotel »Møen«. Ekspedient H. Thomsen dirigerede. Formanden, V. B. Petersen, Lendemark, aflagde Beretning og fremkom med forskellige Oplysninger om de siden sidste Generalforsamling modtagne Cirkulærer. Efter at Beretningen enstemmigt var godkendt, aflagde Kassereren, Aa. Frandsen, Stege, Regnskabet, der udviste en Behoidning paa 45,22 Kr. Medlemstal uforandret 30. Regnskabet godkendtes enstemmigt. Den afgaaede Kasserer har etableret sig, og nyvalgt blev Ekspedient H. Thomsen, Stege. Formanden rettede en varm Tak til Aa. Frandsen for de mange Aars Kasservirksomhed og udtalte Ønsket om Held og Lykke med den af ham overtagne Forretning. — Til Bestyrelsen nyvalgtes A. Bundgaard og Laur. Pedersen, begge Stege, med Grønfeldt, Stege, og G. Rasmussen, Lendemark, som Suppleanter. Sidstnævnte valgtes enstemmigt til Revisor. — Som Delegeret til den extraord. Kongres, valgtes enstemmigt Formanden, med den nyvalgte Kasserer som Stedfortræder. — Der blev slaaet kraftigt til Lyd for den personlige Agitation. — Bestyrelsen anmodes om at faa arrangeret en god Sommerudflugt, helst sammen med evt. andre Afdelinger. — Formanden takkede den afg. Næstformand, Johs. Lindenskov, der forlader Øen, for godt Samarbejde og udvist Interesse for vor fælles Sag og ønskede ham Held og Lykke i den nye Stilling. — Arbejdernes Oplysningsforbund, Stege Afd. bevilgedes 5 Kr. i Tilskud. Sluttelig gav Formanden forskellige Oplysninger om de faglige Forhold, og man afsluttede med et kraftigt besvaret Leve for H. K.-Afdelingen i Stege.

Bestyrelsen.

Svendborg. Afdelingen afholdt Generalforsamling 11. Maj i Forsamlingsbygningen. 49 Medlemmer var mødt. Til Dirigent valgtes Poul Zukunft Hansen, der gav Ordet til Formanden, der aflagde Beretning for det forløbne Halvaar. Beretningen godkendtes enstemmigt. Kassereren, Erik Christensen, fremlagde Regnskabet, der ligeledes godkendtes enstemmigt. Til Formand genvalgtes Otto Falkø enstemmigt, ligesom de afgaaende Bestyrelsesmedlemmer Fritz Hansen, Munch og Wilhelmsen genvalgtes. Revisor Henri Hansen genvalgtes. Der valgtes Delegerede til Kongressen. — Efter at der var valgt 2 Agitationskorps til Sommerens Agitation sluttede Generalforsamlingen.

Thisted. Afdelingen afholdt den 22. April ordinær Generalforsamling. Kommuneassistent Detlef Christiansen valgtes til Dirigent. Sekretæren, Martin Pedersen, oplæste Forhandlingsprotokollen, hvorpaa den fungerende Formand, Harald Nielsen, aflagde Beretning, hvoraf det bl. a.

Bestil

H. K.s CYKLEVIMPLER

Pris 55 Øre.

fremgik, at Afdelingens Formand gennem mange Aar, Forretningsfører Chr. Pedersen havde nedlagt sit Mandat midt i Perioden, hvorfor Valg af Formand, der ellers henhører under Efteraarsgeneralforsamlingen, extraord. var paa Dagsordenen. — Efter nogen Diskussion godkendtes saavel Protokol som Beretningen enstemmigt. Det samme var Tilfældet med Regnskabet, der udviste en Formue paa Kr. 826.88, hvilket var en Fremgang paa Kr. 222.39. — Paa Forslag af Henry Mathiassen og efter at Niels Riis, Martin Pedersen og Lindorff Larsen varmt havde støttet dette, valgtes Afdelingens Kasserer, Overass. A. Frostholm med Akklamation til Formand og genvalgtes derpaa ligeledes enstemmigt til Kasserer. Til Bestyrelsen genvalgtes Martin Pedersen, og nyvalgtes Niels Riis og Henry Kjær. Til Revisor genvalgtes Henry Mathiassen. — Under »Eventuelt« drøftedes bl. a. Afdelingens Repræsentation i Fællesorganisationen, Stiftelsesfest og Sommerudflugt. — Formanden rettede en Tak til den tidligere Næstformand, Harald Nielsen, for godt Arbejde og Samarbejde gennem Aarene og mindede samtidig om det store Arbejde, som den tidligere Formand, Forretningsfører Chr. Pedersen, gennem Aarene havde udrettet for H. K. og foreslog, at man sendte ham et Telegram. Et Forslag hvortil Forsamlingen med Bifald sluttede sig.

Varde. Afdelingen afholdt den 5. April ordinær Generalforsamling paa Damkjærs Hotel. Der var god Tilslutning. Wilfred Hansen valgtes til Dirigent og gav derefter Ordet til Formanden, E. Gardrup Hansen, der aflagde en fyldig Beretning vedrørende Afdelingens Arbejde i Vintersæsonen. Afdelingen viste stadig fortsat Fremgang, saavel økonomisk som i Medlemsantal. Formanden oplyste, at Afdelingen snart vilde kunne naa de 100 Medlemmer og appellerede til Medlemmerne om at støtte Bestyrelsen i Agitationen. Formandens Beretning godkendtes enstemmigt. — Derefter aflagde Kassereren Regnskabet, der balancerede med Kr. 938,55. Afdelingens Økonomi var meget forbedret siden sidste Aar. Regnskabet godkendtes enstemmigt. Kassereren og 2 Bestyrelsesmedlemmer genvalgtes. Som Suppleanter til Bestyrelsen nyvalgtes Frk. Lundbo og Werner Sørensen. E. Gardrup Hansen valgtes til Delegeret og Næstformanden, Gustav Larsen, til Suppleant til Kongressen.

E. Gardrup Hansen.

Dansk Dommer- og Politikontoristforening

Tillidsmedlemsmødet for 1938

afholdes paa Dansk Handels- og Kontormedhjælperforbunds Hovedkontor, Vestre Boulevard 43, København, Søndag den 26. Juni 1938 Kl. 9½.

Dagsorden:

1. Valg af Dirigent.
2. Formanden aflægger Beretning.
3. Kassereren forelægger det reviderede Aarsregnskab.
4. Valg af Kasserer.
5. Valg af 3 Bestyrelsesmedlemmer (afgaar Hüsig, Kahle og Iversen).
6. Valg af 3 Suppleanter (afgaar Frøken Høi, H. C. Jensen og H. Kjær).
7. Valg af 2 Revisorer (afgaar H. Hansen og C. Schau).
8. Valg af 2 Suppleanter (afgaar A. Øblad og D. Vogelsang).
9. Fastsættelse af By for næste Tillidsmedlemsmøde.
10. Eventuelt.

Udflugt til Borshøjgaard.

EFTER Tillidsmedlemsmødet den 26. Juni har Foreningen planlagt en Udflugt til H. K.s Feriehjem »Borshøjgaard« ved Tisvildeleje.

Deltagerne i Turen samles i Afgangshallen paa Københavns Hovedbanegaard Kl. 13,15, hvorefter D. S. B. Kl. 13,29 transporterer os til Hillerød. Herfra fortsætter vi Kl. 14,29 med Gribskovbanen til Tisvildeleje, hvor vi ankommer Kl. 15,20. Der vil derefter blive Lejlighed til at bese saavel Feriehjemmet som dettes meget smukke Omgivelser, ligesom evt. Lysthavende kan faa en — maaske haardt tiltrængt — Afsvaling i Kattegat. Middagen indtages paa »Borshøjgaard« antagelig Kl. 17½; det endelige Tidspunkt vil blive meddelt Deltagerne under Turen. Hjemrejsen finder Sted Kl. 20,10 fra Tisvildeleje i gennemgaaende Vogn til København med Ankomst der Kl. 21,59.

Prisen for Turen bliver pro persona ialt 6 Kr. 25 Øre, og Beløbet maa senest den 18. Juni tilsendes Formanden (ikke Foreningens Girokonto).

Det er en Selvfølge, at ikke alene Tillidsmedlemmerne, der jo alle tager med, men ogsaa alle Medlemmer med Familie kan deltage i Turen, og vi haaber, at i hvert Fald Medlemmerne i Københavns og Frederiksborg Amter vil benytte Lejligheden til ikke alene at faa sig en fornøjelig Dag, men ogsaa til at se Forbundets udmærkede Feriehjem.

Deltagerne fra Frederiksborg Amt kan jo støde til os i Hillerød, blot jeg faar Besked derom, og Prisen, bliver da kun 3 Kr. 95 Øre pro persona.

Reserver derfor den 26. Juni til Turen, men husk, at Anmeldelse og Indbetaling skal ske senest den 18. Juni 1938.

H. C. Olsen.

Driftsregnskab fra 1. April 1937 til 31. Marts 1938.

Indtægter.	Kr.	Udgifter.	Kr.
Kassebeholdning pr. 1. April 1937	302,54	Rejseudgifter	265,50
Overført fra Foreningen for Amts- og Retskontormedhjælpere	300,48	Udgifter til Diæter	484,00
Indgaaet Kontingent	754,25	Portoudgifter	236,60
Indgaaede Restancer	201,25	Telefon- og Telegramudgifter	49,25
Indvundne Renter paa Postgirokonto Nr. 16861	2,08	Tryksager og Papir m. m.	54,25
Indvundne Renter paa Kontrabog Nr. 1258 med Fyens Stifts Sparekasse	3,40	Repræsentationsudgifter	51,50
		Brand- og Tyveriforsikringer	22,59
		Svenske Gæsters Deltagelse i Aarsmødet i Helsingør	23,00
		Diverse Udgifter	2,00
		Saldo pr. 31. Marts 1938	375,31
Kr.	1564,00	Kr.	1564,00

Driftsregnskabet for Aaret fra 1. April 1937 til 31. Marts 1938 er gennemgaaet med Bilagene og befundet overensstemmende med disse. Medlemsbogen er sammenholdt med Kassebogen, forsaavidt angaar Indbetalinger af Kontingentet.

p. t. Odense, den 15. Maj 1938.

D. Vogelsang. **H. Hansen.**

Foreningens Aktiver pr. 1. April 1938.	Kr.	Foreningens Reservefond.	Kr.
Kassebeholdning pr. 1. April 1938	375,31	Kassebeholdning pr. 1. April 1937	2054,40
Forskudssum hos Formanden	50,00	Renter pr. 30. September 1937	40,94
Restancer pr. 1. April 1938	205,00		
2 Skrivemaskiner (Afskrivn. 15 Kr.)	135,00		
Øvrigt Inventar (Askrivning 10 Kr.)	65,00		
Reservefonden pr. 31. Marts 1938	2095,34		
Kr.	2925,65	Kr.	2095,34

Ovenstaaende Regnskab gennemgaaet, og Beløbet Kr. 2095,34 henstod paa Bankbog Nr. 7550, ved Spare- og Laanekassen i Aarhus.

p. t. Odense, den 15. Maj 1938.

D. Vogelsang. **H. Hansen.**

Kommunal Kontormedhjælper Tidende

Redigeret af **Viggo Hougaard**, Holbæk.

Lovgivning - Administration.

DE to sidste Rigsdagssamlinger har bragt en rig Lovhøst i Land. 113 Love i Samlingen 1936—37 og 95 Love i indeværende, nylig afsluttede Samling.

Det er klart, at der blandt alle disse mange Love ogsaa har været ikke saa faa, der har haft Bud til den kommunale Administration, som i Forvejen ikke har manglet Arbejdsstof.

De sidste 10 Aars Udvikling indenfor Administrationen har bragt en Udvikling saa omfattende, at en Masse større Landkommuner, særlig efter Sociallovens Gennemførelse i 1933, har set sig nødsaget til at ansætte kommunalt uddannede Personer som daglige Ledere af Administrationen.

Men altfor mange af Landkommunerne har ikke forstaaet, at det er misforstaaet Sparsommelighed, naar de endnu ikke har taget dette Skridt.

Forholdet er jo simpelthen dette, at det er ganske uoverkommeligt for de valgte Sogneraadsformænd, selv om de er aldrig saa gamle i Tjenesten, paa helt tilfredsstillende Maade at overkomme det daglige Arbejde med Administrationen, medmindre de da helt og alene helliger sig dette. Og saa kan det endda knibe; det ser man ofte Eksempler paa.

Det maa derfor snart være paa Tide, at hele dette Spørgsmaal bliver gjort til Genstand for en indgaaende Drøftelse i det Ministerium, som den kommunale Administration sorterer under, nemlig Indenrigsministeriet.

Det kan jo nemlig ikke være Lovgivningen ganske ligegyldigt paa hvilken Maade, de gældende Love fortolkes og administreres. Og det er efter vor Opfattelse farligt at lade Slendrian raade her.

Der er i den senere Tid sket adskilligt, som tyder paa, at man er enige med os i de her fremførte Betragtninger, idet der enkelte Steder af et Par Amter forsøgsvis er ansat Sogneraadskonsulenter, der skal være til Raadighed for de enkelte Sogneraad.

Vi kan dog ikke se rettere, end at denne Ordning maa være lidet tilfredsstillende for de større Sognekommuner, for hvem der sikkert daglig maa være Spørgsmaal, som kun en virkelig uddannet Kommunalmand er i Stand til at besvare.

Og skulde Udviklingen gaa i den Retning, at der bliver Brug for flere Kommunalmænd, da staar der mange unge dygtige Kvinder og Mænd parate til at søge ind i disse Stillinger.

De 168 Kr.

DANSK KOMMUNALARBEJDERFORBUNDS ORGAN: »Kommunal-Arbejderen« bringer i sit Maj Nr. en Artikel om det midlertidige Løntillæg og Københavns Kommunes Stilling til Spørgsmaalet og skriver bl. a.:

»Den Forfatningsændring vedrørende Københavns Kommunes Styrelse, som traadte i Kraft den 1. April d. A., og Ansættelsen af en Overborgmester i Forbindelse med Valget af en Del andre Magistratsmedlemmer, som samtidig har fundet Sted, synes glædeligvis at være Indledningen til et Systemskifte ogsaa med Hensyn til den Maade, paa hvilken Tjenestemandsspørgsmaal hidtil er behandlet.

Dagspressen har allerede bragt Meddelelse om, at den samlede Magistrat over for det endnu bestaaende Fællesudvalg har fremsat Forslag om at imødekomme den af de forhandlingsberettigede Organisationer fremsatte og i nærværende Blads Aprilsnummer aftrykte Anmodning om, at Kommunen fra den 1. April yder sine Tjenestemænd og Pensionister m. fl. samme ekstra Løntillæg, som Staten for sit Vedkommende og med Virkning fra samme Dato har bevilget.

Fællesudvalget har paa sit Møde den 20. April tilsluttet sig Forslaget«.

Efter at have gjort nøje Rede for, hvorledes Indstillingen er, slutter den bemærkelsesværdige Leder saaledes:

»Med denne Indstillings Vedtagelse i Borgerrepræsentationen, som formentlig har fundet Sted ved dette Nummers Udsendelse, vil det midlertidige Løntillæg være klar til Udbetaling.

Beløbet, der andrager 14 Kr. pr. Maaned for dem, der oppebærer Reguleringstillæg som gifte, og henholdsvis 9 Kr. 33 Øre og 4 Kr. 67 Øre pr. Maaned for de over og under 40 Aar, der oppebære Reguleringstillæg som ugifte, vil antagelig kunne udbetales for April og Maj Maaned den 1. Maj eller en af de nærmest følgende Dage.

Vi finder Anledning til at takke Magistraten og Fællesudvalget for den hurtige og imødekommende Behandling af denne Sag.«

Landet rundt.

VOR KOLLEGA, Socialfuldmægtig V. E. Johansen, der som bekendt tager Hovedparten af Foredragene paa Sommerens Kursus, gør opmærksom paa, at der i Litteraturfortegnelsen vedr. Kursus'et har indsneget sig en Fejl, idet der staar anført: Folkeforsikringsloven og Rentetabellerne af 21/7 1937; det skal være: Folkeforsikringsloven og Rentetabellerne af 9/3 1938, hvilket bedes bemærket af eventuelle Deltagere og andre interesserede.

VOR KOLLEGA, Kommunalsekretær H. Christensen, Gundsømagle, er fra 1. Juni d. A. ansat som Assistent paa Maribo Kæmnerkontor.

EKSPEDITIONSSEKRETÆR J. L. Saurbrey i Indenrigsministeriet og Ekspeditionssekretær H. B. Sommer-Andersen i Socialministeriet er fra 1. Maj at regne udnævnt til Kontorchef i de respektive Ministerier.

Kontorchef Saurbrey overtager det nye Kontorchefembede, som Indenrigsministeriet fik ved Normeringsloven, og bliver Leder af det nyoprettede 3. Kontor, gennem hvilket Boligloven skal administreres, og som ifl. Berl. Tid. tillige antalig skal have Sager vedrørende Indfødsret, Fremmedregistrering og Huslejesager. Den nye Kontorchef er 43 Aar gammel, tog juridisk Eksamen i 1919 og indtraadte samme Aar i Indenrigsministeriet, hvor han i 1934 blev Fuldmægtig og to Aar senere Ekspeditionssekretær.

Kontorchef Sommer-Andersen er for nylig fyldt 50 Aar, er juridisk Kandidat fra 1917 og indtraadte to Aar senere i Indenrigsministeriet, hvorfra han i 1929 overgik til Socialministeriet. Her blev han i 1936 Ekspeditionssekretær, og allerede for et Aar Tid siden blev han fungerende Chef for 2. Kontor, som han nu overtager fast. Kontorchef Sommer-Andersen rykker op i det ved Kontorchef Ryyds Udnævnelse til Formand for Invalideforsikringsretten ledigblevne Kontorchefnummer.

KONTORCHEF i Skattedepartementet C. F. V. S. Nyholm er udnævnt til Formand for Landsretten fra 1. Juni.

Næstformand i Landsoverskatteraadet, H. C. Henningsen, er udnævnt til Ligningsdirektør fra 1. Juni.

REDAKTØR af »Politibladet«, Forfatter Knud Bruun-Rasmussen, har overtaget Hvervet som ansvarshavende Redaktør for det af Rigspolitichefen fra 1. April udgivne Blad: »Politiet, Tidsskrift for Politivæsen«.

Redaktøren har i denne Anledning overfor Dansk Politiforbunds Hovedbestyrelse stillet sit Mandat som Redaktør til Raadighed, men Hovedbestyrelsen har enstemmigt vedtaget at opfordre Hr. Bruun-Rasmussen til at fortsætte som Redaktør af Forbundets Medlemsblad.

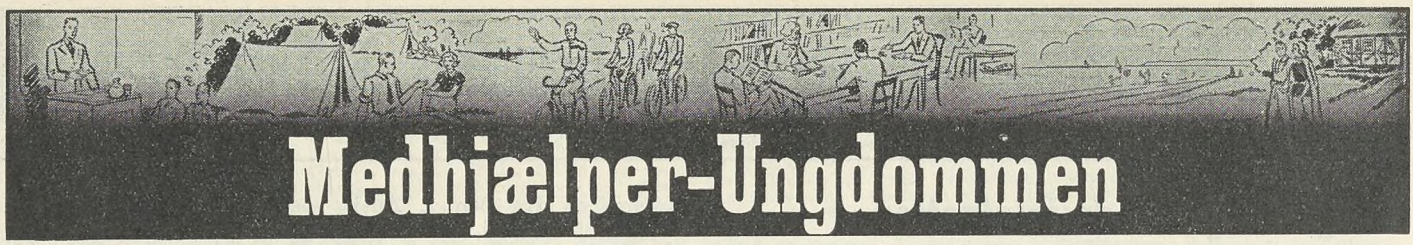

Medhjælper-Ungdommen

Redigeret af **Henry Gran**, København.

Hvorhen i Pinsen?

Gennem Medlemsbladet og gennem Cirkulærer, er Ungdomsgruppernes Medlemmer underrettet om de Pinselejre, Forbundets Ungdomsgrupper arrangerer.

Saaledes afholdes der atter i Aar en stor Pinselejr ved Gals Klint. Denne Lejrplads er beliggende midtvejs mellem Lillebæltsbroen og Hindsgavl. Det er, hvad Beliggenhed angaar, de smukkeste Omgivelser for en saadan Ungdomslejr, og da der ved de to tidligere Pinselejre har hersket stor Glæde og Tilfredshed blandt Deltagerne over Pinsedagenes Forløb, er der ingen Tvivl om, at ogsaa denne Lejr-Tur vil blive et Par uforglemmelige Dage for Deltagerne. Programmet bringer vi her i sammentrængt Form:

Gals

1. Pinsedag. Kl. 11: Velkomst ved Lejrchefen, **Knud Damgaard.** Kl. 13: Middag. Kl. 15: Eftermiddagskaffe. Kl. 15,30: Udflugt med Besøg paa Hindsgavl. Kl. 19: Aftensmad. Kl. 20,30: Lejrfest med Lejrbaal. Aftenkaffe, forskellig Underholdning, Baaltale af Forretningsfører **Gustav Pedersen.** Kl. 23: Til Køjs.

2. Pinsedag. Kl. 6: Badning. Kl. 7,30: Morgenkaffe. Kl. 9: Forskellige Præmie-Sportskonkurrencer. Kl. 12: Middag. Kl. 15: Eftermiddagskaffe. Kl. 15,30: Lejrfest — Afslutningstale af Sekretær **Henry Gran.** Uddeling af Præmier. Fællessang m. m. Kl. 17,30: Aftensmad. Kl. 18,30: Opbrud.

Prisen for Deltagelse er saa lav, at den ikke kan være nogen Hindring for Deltagelse, idet der for Kost i begge Dage kun skal betales **Kr. 3,00 ialt.**

Pinselejrens Deltagere maa selv medbringe **Tæpper, Spisegrejer** og **Sangbog.** Hvis man er i Besiddelse af **Cyklevimplen,** da ogsaa denne.

For Telte, Proviant og Kogegrejer drager Ungdomsgruppen Omsorg.

Vi kan love vore unge Kammerater et Par absolut morsomme og interessante Dage, rige paa Oplevelser, hvorfor vi opfordrer Ungdomsgruppernes Medlemmer til at anmelde Deltagelse.

Nu er der jo nogle Ungdomsgrupper, der ligger saa fjernt fra Gals Klint, at det bliver for lang Vej at drage. Derfor har Aalborg, Aarhus og Randers m. fl. arrangeret andre Pinselejre, bl. a. ved Vosnæspynt. Ogsaa til disse Pinselejre er der al Grund til at vente at ikke alene de Kammerater, der tidligere har deltaget alle melder sig igen, men ogsaa mange nye Kammerater har hørt derom og glæder sig til at deltage.

Vosnæs

Nærmere Oplysninger om disse Pinselejre gives ved Henvendelse til Afdelingens eller Ungdomsgruppens Formand. — Agiter for Tilslutning. — Ogsaa **Du** skal med i Aar.

Et Blik ind i Virkeligheden.

Hvor megen Glæde skaffer det ikke de Unge at strejfe om i Skov og paa Mark, fri for alle Bekymringer, og nyde Naturens Skønhed i fulde Drag. Naar man saa tilmed er sammen med ligesindede, glade Kammerater, saa er alle Betingelser tilstede for at glemme den ensformige Hverdag og ganske give sig hen til Fritidens Nydelse.

Her paa vort lille Billede ser vi tre glade Kammerater. En er netop i Færd med at fotografere et Stykke henrivende Natur. Og hvis Billedet lykkes, saa har de tre ikke blot et smukt Minde om en sorgløs Stund, men de kan atter og atter paa Billedet betragte Egnens Skønhed.



Men Fotografiapparatets Linse ser ikke blot det smukke, men ogsaa det mangelfulde, kort sagt, den viser alt, som det virkeligt er. Skulde vi ikke ogsaa vænne os til at se alt i Livet saadan, som det virkelig er?

Desværre er der altfor mange, som endnu har vanskeligt ved at vænne sig til det. De tager de faa Fridage og de altfor mange Arbejdsdage med lang Arbejdstid som noget selvfølgeligt. De tænker slet ikke paa, at de ikke opnaar noget ad frivillig Vej, men at alt maa tilkæmpes gennem utrættelig Fremadstræben.

Lad os anføre et Eksempel. Alle Lærlinge glæder sig nu over den Kendsgerning, at de faar to Ugers Ferie. Ja, har vi faaet det uden Kamp? — Er det en Gave fra Himlen?

Nej, tværtimod! Kun Fagorganisationernes utrættelige Forarbejde kunde til Slut føre til, at de lovgivende Myndigheder gennemførte denne Lov.

Men ikke nok med d e t! Stadig arbejder vor Organisation med Held for at skabe værdigere Levevilkaar for os. Og alligevel er vi ikke tilfredse? —

Nej, det er vi ikke, og vi har al Grund til ikke at være det. Der er alt for meget, som langt fra er tilfredsstillende endnu. Vi tænker hermed først og fremmest paa Løn- og Arbejdsforholdene, paa Butikslukningen o. s. v. Og hvorfor er vi endnu ikke kommet længere? Lad os ogsaa her se Virkeligheden i Øjnene, saa har vi straks Svaret: Der er endnu altfor mange i vort Fag, der er uorganiserede og ligegyldige. Der gælder det om at gribe ind, oplyse og hverve. Overalt paa vore Vandringer, paa vore Cykleture, paa Badestranden, i Ungdomsherbergerne, og hvor det end kan være, træffer vi uorganiserede Kolleger. Vi kan oplyse dem om alt, hvad vort Forbund allerede h a r opnaaet, og saa paa den anden Side, hvad der k u n d e opnaas, hvis stadig flere Kolleger sluttede sig sammen om Kravene. Tænk blot paa det Krav, som i Øjeblikket diskuteres saa meget: Den tidlige Lørdagslukning i Butikkerne! Hvor uhyre vigtigt er det ikke for virkelig at kunne bruge Søndagen til at hvile ud og komme til Kræfter.

Stadig maa vi gøre os eet klart. Naar vi agiterer for vor Fagorganisation, saa agiterer vi for Fremskridtet, og samtidig agiterer vi ogsaa for vor egen Sag. Nydelsen af vor tilkæmpede Frihed og Bevidstheden om, at have gjort alt for at aabne Porten paa vid Gab for yderligere Fremskridt, fører først til fuld Tilfredsstillelse.

Der findes ingen bedre Følelse end den, at have opfyldt sin Pligt. Og jo mere vi gennem vort Arbejde lærer Livets og Fællesskabets Sammenhæng at kende, des lettere vil vi have ved at se Virkeligheden i Øjnene — selv om den er haard.

Fra Ungdomsgrupperne.

Aalborg. 4. 5. og 6. Juni: Pinselejr ved Mosskov Station. Prisen er kun Kr. 2,50 for fuld Forplejning begge Dage. — **Lørdag d. 11. Juni** Ungdomgruppens 5-Aars Stiftelsesfest paa Odd-Fellow-Palæet. Fælles Kaffebord - Festtale af Sekretær **Henry Gran** - Solistoptræden - Dans til Kl. ? - Billetter a Kr. 1,50 faas hos Bestyrelsesmedlemmerne. — **Tirsdag d. 21. Juni:** Aftentur til Lundby-Krat. Starter fra Kontoret Kl. 19,30 prc. og tager Thermoflaske med. — **Lørdag d. 18.** — **Søndag d. 19. Juni:** Vi indleder Sæsonen med Week-end til Blokhus. Prisen bliver Kr. 1,25 for fuld Forplejning. Man bedes tegne sig senest Torsdag d. 23. ds.

Aarhus. Lørdag, Søndag og Mandag, d. 4., 5. og 6. Juni: Pinselejr paa »Vosnæs-Pynt«. Pris for fuld Forplejning Kr. 3,00. Start fra Østbanetorvet Lørdag Kl. 15,30, 19,30 og 21,30. Sidste Indtegning Torsdag den 2. Juni hos Hans Jensen, Telf. 7339. — **Lørdag og Søndag den 11. og 12. Juni:** Week-end paa »Vosnæs-Pynt«. Pris Kr. 1,25. Start som ovenfor. Sidste Indtegning senest Torsdag den 9. Juni hos Hans Jensen. — **Onsdag d. 15. Juni.** Rotur til »Fiskerhuset«. Pris for Rotur og Kaffe 25 Øre. Start fra »Aahuset«, Museumsgade Kl. 17,15 pr. Husk Krus. Leder: Viggo. — **Lørdag** og **Søndag, d. 18. og 19. Juni:** Week-end paa »Vosnæs-Pynt«. Pris Kr. 1,25. Start som ovenfor. Sidste Indtegning Torsdag d. 16. Juni. — **Onsdag d. 29. Juni:** Aftencykletur over Lisbjerg-Lystrup. Pris for Kaffe 15 Øre. Start fra Parkeringspladsen ved »Vennelyst« Kl. 19,15 prc. Husk Krus og Cyklelygte. Leder: Morten. —I Dagene **26. Juni—2.Juli** skal vi paa Cykletur Samsø rundt. Prisen for Rejse, Besøg paa forskellige Seværdigheder samt fuld Forplejning kun Kr. 20.

Herning. Pinsetur. I Aar stævner vi alle til Gals Klint ved Middelfart og deltager i Pinselejren. Ogsaa her fra Herning skulde vi gerne blive en Del. Træf allerede nu jeres Beslutning. — **Søndag d. 18. Juni Kl. 8.** Formiddagscykletur til Skærbæk. Tag en lille Madpakke med; vi kommer hjem til Middag. Start fra Haandværkerforeningen.

Horsens. Søndag d. 5. og **Mandag d. 6.:** Pinselejr ved Gals Klint. Vi cykler fra Forsamlingsbygningen Kl. 8 Søndag Morgen (der er 50 km at cykle) - Husk Sovepose eller Tæpper samt Badetøj og Spisegrejer. Prisen er Kr. 1,50 pr. Dag. Deltagelse bedes anmeldt til Willy Knudsen senest Onsdag d. 1. Juni. — **Søndag d. 12. Kl. 9:** Vi besøger en større Bondegaard i Bjerre Herred. Bagefter tager vi til Stranden med Telt og bader. Medbring Krus (Kaffe serveres) samt Mad til hele Dagen. Husk Badetøj. Mødested: Forsamlingsbygn. — **Lørdag d. 25.** og **Søndag d. 26.:** Week-endlejr ved Barritskov Strand. Første Hold kører fra Forsamlingsbgn. Kl. 19,15, næste Hold Kl. 21,30. Pris for fuld Forplejning hele Dagen Kl. 1,50.

Korsør. Onsdag d. 8. Juni: Cykletur til Boeslunde Kro«, der startes Kl. 7½ fra Klublokalet. Slagelse Afdl. kommer ogsaa til Boeslunde og Kl. ca. 11 bliver der fælles Kaffebord. — **Tirsdag d. 28. Juni:** Cykletur »Ud i det Blaa«. Start Kl. 8 fra Klublokalet. - S t j a n s.

Kobenhavn. Program for Juni: **Onsdag d. 8.:** »Rundt om Dyrehaven«. Start fra Trianglen v. Posthuset Kl. 19,45. Leder: Poul Larsen. — **Søndag d. 12.:** Heldagsvandrertur »Ad snirklede Veje og Stier«. Billetpris Kr. 2,10. Kammeraterne samles Kl. 9 v. Hovedbanen u. Uret. Leder: Knud Larsen. — **Tirsdag d. 14.:** Aftencykletur til Bagsværd Sø og Aldershvile Slotspark. Start fra Slangerupbanen Kl. 19,45. Leder: Henning Rasmussen. — **Tirsdag d. 21. Kl. 20:** Sangaften i Lokalerne Nr. Søgade 27; der indøves forskellige Vandrer- og H.-K.-Sange. — **Torsdag d. 23.:** Sct. Hans Aftencykletur til Bøndernes Hegn. Udgift til Kaffe ca. Kr. 1,00. Dans og Sct. Hans Baal. Start fra Slangerupbanen Kl. 19,45. Leder: Kurt Aabye. — **Onsdag d. 29.:** Badetur til Dragør Sydstrand (Cykletur). Fælles Kaffe paa Badehotellet. Start fra Dantes Plads Kl. 19,30. Leder: Elly Ingvorsen. — **Torsdag d. 30. Kl. 20:** Besøg paa Gentofte nye Raadhus. Tag S-Bane til Bernstoffsvejen (Holte Linien). Cyklende Kammerater samles Kl. 19,30 prc. paa Hj. af Jagtvej og Lyngbyvej. **Anmeldelse skal ske forud.** —

Randers. Pinselejr paa vor nye Lejrplads ved Mariager. Der startes fra Kontoret i Snaregade **Lørdag d. 4. Juni Kl. 16** — **19,15** og **21,30.** Pris for begge Dage med fuld Forplejning Kr. 2,75 pr. Deltager. Indtegningen sker paa Kontoret og slutter senest Torsdag den 2. Juni. — Week-end-Turene fortsætter **Lørdag d. 11.** og **Søndag d. 12. Juni** og hver efterfølgende Lørdag-Søndag. Start fra Kontoret til ovennævnte Tider. Indtegningen slutter ligeledes Torsdag paa Kontoret. Pris Kr. 1,25 pr. Deltager. — Tirsdags-Cykletur afholdes **Tirsdag d. 14.** til Støvringgaard Kloster. Der startes fra Kontoret Kl. 19,15 prc. Husk at medbringe Brød og Krus. Kaffe serveres for 15 Øre. — **Tirsdag d. 28. Juni.** Sejltur paa Aaen. Vi mødes ved Kontoret Kl. 19,15. — **Torsdag d. 23. Juni:** Sct. Hans Fest ? ? ? ?

Slagelse. Søndag d. 5. og **Mandag d. 6. Juni** (Pinsedag og 2. Pinsedag) afholder vi Pinselejr ved det skønne **Tjustrup-Bavelse.** Turen foregaar pr. Cykel, med Start fra Kontoret i Bredegade Pinsemorgen Kl. 7. Pris for Deltagelse 4,25 (Mad). — **Onsdag d. 8. Juni** har vi den aarlige Boslundetur, med Start fra Nytorv Kl. 20 prc. Pris for Bilturen 1 Kr. — **Tirsdag d. 14. Juni** arrangerer vi Tur ud i Skoven, efter Turen fælles Kaffebord a 70 Øre. Efter Kaffebordet en lille Svingom. — **Lørdag d. 18.** og **Søndag d. 19. Juni** arrangerer vi Week-end paa Reersø. Turen foregaar pr. Cykel, og der overnattes i Telt. Start fra Kontoret i Bredegade Lørdag Kl. 21,15. Pris for Deltagelse er kun Kr. 2,25. Indtegning paa Kontoret og Indbetaling samtidig. — **Tirsdag d. 28. Juni:** Cykletur til Stranden for at faa det aarlige Bad. Start fra Nytorv Kl. 19,15. Efter Badet fælles Kaffebord paa »Strandlyst«. — **Lørdag d. 2.** og **Søndag d. 3. Juli** afholdes der igen Week-end. — **Prisen** for Deltagelse i **Sverigesturen** bliver kun 35 Kr. Tegning kan ske hos Bestyrelsen og paa Kontoret. Beløbet skal indbetales senest 1. Juli. Der kan kun deltage 15. Turen begynder Søndag d. 10. Kl. 7 Morgen og slutter Søndag den 17. ved 12-Tiden.

Udg. af Forbundet. — Ansvarsh. Red. **Gustav Pedersen,** Vestre Boulevard 43, Kbhvn. V. — Trykt hos **Anton M. Jensen,** Admiralgade 24, Kbhvn. K.

Dansk
Handels-og Kontormedhjælper
Tidende

Nr. 7 — 1. JULI 1938 — 38. Aargang

Handels- og Kontormedhjælpernes Lønsituation.

MEDENS vort Fag tidligere i nogen Grad havde Tilskuerens Rolle under Foraarets store Lønforhandlinger, har Organisationen i dette Foraar ført Forhandling om Overenskomst for et saa stort Antal Medlemmer, at vi tør paastaa, at der er gennemført Lønforbedringer paa saa bred Front, at Faget som Helhed har faaet en bedre lønmæssig Placering.

Der er nemlig ingen Tvivl om, at vort Lønarbejde ogsaa indirekte har virket stimulerende paa Lønniveauet i mange Virksomheder, hvor der endnu ikke er Overenskomst.

— — —

Derimod *tør* vi desværre ikke hævde, at *hele* Faget har faaet en Lønforbedring, som svarer til Arbejdsindsats, Prisforhold og Konjunkturer.

Det er endda saadan, at alt for mange af de allerdaarligste Lønninger slet ikke har været til Revision.

Derfor har vort Fag — ud over det almindelige overenskomstmæssige Arbejde — en

permanent Lønsituation,

som stiller en Opgave til ethvert interesseret Medlem.

Det er nemlig ofte Kolleger, der i den Grad er blevet sløvet af Skuffelser og Modløshed, at de ikke ser, hvor urimeligt det er, at de fortsætter paa slige Vilkaar, eller at de mindre end andre Kolleger har nogen Risiko ved at gaa ind i Organisationen for at faa bedre Kaar.

Arbejdet med at faa dem i Tale kan imidlertid ikke udføres kontormæssigt eller administrativt. Det maa foregaa gennem personlige Samtaler og Paavirkning med det Formaal at faa dem interesseret blot saa meget, at de tør tage en Samtale med Organisationens Tillidsmænd om deres Kaar, saa de kan lære, at der ikke blot er minimal Risiko ved at sætte Krav ind, men ogsaa Midler fra Organisationens Side til at støtte Kravenes Gennemførelse.

I skal ikke alene gøre det for at medvirke til at skabe taalelige Kaar for disse vore haardest ramte Kolleger, men ogsaa fordi det er rimeligt af Hensyn til det Konkurrencemoment, vi møder i vort normale Overenskomstarbejde.

Først og sidst skal I dog gøre det af Hensyn til Bestræbelserne for at faa den Respekt for vort Fags Arbejde, uden hvilken vi aldrig naar en retfærdig økonomisk Placering for Handels- og Kontormedhjælperne.

— — —

Saa længe vi i relativt stort Tal har Kolleger, der fuldt uddannede arbejder for 100 à 125 Kroner pr. Maaned, eller som med lang Anciennitet ved Faget gaar for et Par Hundrede Kroner eller mindre, vil det ikke være muligt at faa vort Arbejde bedømt blot nogenlunde rigtigt.

Kolleger! I véd, at disse runde Tal ikke er agitatorisk Overdrivelse. I kender alle mere eller mindre grelle Eksempler fra det praktiske Liv.

Naar I saa gør jer klart, at det er *her,* vi skal have ryddet først og fremmest, vil I ogsaa være med til at bringe denne Gruppe i Forbindelse med Organisationen. Der er ingen Grund til at skjule, at dette Arbejde kan give Skuffelser, ej heller at det kræver Taalmodighed, men det er nu heller ikke saa svært, som man ofte paastaar. De paagældende véd jo dog, at der snart skal ske noget.

Og husk saa, aldrig at karakterisere en Sag eller et Lønforhold for uegnet til organisatorisk Behandling, før alle Veje har været prøvet.

Vi har før været i Stand til at gennemføre Sager, der syntes haabløse.

Gustav Pedersen.

Velkommen til Brugsforeningsmedhjælperne.

DEN 1. JULI fuldbyrdes den Sammenslutning mellem vor Organisation og Brugsforeningsmedhjælper-Foreningen, hvorom der har været forhandlet gennem nogen Tid, og som nu er endelig afgjort gennem Urafstemningen blandt B.M.F.s Medlemmer.

Jeg benytter Lejligheden til paa Forbundets Vegne at byde den nye Gruppe af Medlemmer velkommen i Organisationens Rækker, idet jeg udtaler Haabet om, at denne Forøgelse af vor faglige Styrke maa varsle ny Fremgang for vore Medlemmer og bedre Vilkaar for Faget som Helhed.

Gustav Pedersen.

Kvindelig Afdelingsformand i 10 Aar.

VOR kendte Kollega, Fru Thyra Ravnbo, fejrer den 1. Juli et for en Kvinde usædvanligt Jubilæum, idet hun denne Dag har været Formand for Sæbe- og Parfumeriafdelingen i København i 10 Aar.

Fru Thyra Ravnbo har igennem disse Aar udført et Kæmpearbejde for sine kvindelige Kolleger indenfor Sæbe- og Parfumeribranchen, idet hun altid har været utrættelig i sine Bestræbelser for at skaffe bedre Vilkaar baade som Helhed og for den enkelte. Ligeledes har hun med Raad og Daad altid været parat til at hjælpe, naar hendes Kolleger trængte til Støtte og Hjælp for at klare faglige eller personlige Vanskeligheder.

Thyra Ravnbos Hjerte banker varmt for alle de smaa i Samfundet og især for de underkuede og fortrykte indenfor hendes egen Stand og for dem, der ved Skæbnens Ugunst er havnet paa Skyggesiden eller er i Nød, og hun fortjener alle Kollegers varmeste og inderligste Tak, fordi hun aldrig har skaanet sig selv, naar det gjalt om at hjælpe og lindre eller at tilvejebringe et Resultat, der kunde lyse op og lette Tilværelsen for Afdelingens Medlemmer.

Trods personlig Sygdom og Sorger mange Gange er Thyra Ravnbo stadig med i Arbejdet som Formand for sin Afdeling og som Medlem af de københavnske Afdelingers Forretningsudvalg, ligesom hun virker som Formand for den store Butiksklub af Schous Personale i København.

Hendes Kollegers Agtelse og Tillid nyder hun i fuldt Maal, det viser ogsaa den Omstændighed, at hun paa afvigte Kongres blev indvalgt i Hovedbestyrelsen.

Forbundet gratulerer Thyra Ravnbo med de 10 Aar og takker hende for det gode Arbejde gennem Aarene, ligesom vi haaber, at hun endnu gennem en lang Aarrække maa have Kræfter og Lyst til at tage en Tørn for sine Kolleger i Spidsen for sin Afdeling.

Carl Jensen Formand i de københavnske Afdelinger.

BLANDT de Forskydninger, der fandt Sted ved Formandsskiftet i Forbundet, er der særlig Grund til at nævne Nyvalget af Formand i de københavnske Afdelinger.

Der har ofte og paa mange Felter været paavist, hvor mange Vanskeligheder, vort Lands uforholdsmæssig store Hovedstad giver i erhvervsmæssigt og organisatorisk Arbejde.

Dette gælder ogsaa hos os. Den stærke Centralisering af vort Lands Finansvæsen, Industri, Handel og Forsikringsvæsen i Hovedstaden, samler saa stor en Del af Modstanden mod Organisationen i denne By, at Organisationsarbejdet i København møder en Række særlige Vanskeligheder, der supplerer de baade mange og haarde Vanskeligheder, vore Afdelinger iøvrigt kender fra deres daglige Gerning.

Det er derfor ikke uberettiget at paastaa, at det er et baade omfattende og vanskeligt Arbejde, der venter Carl Jensen i København.

Til Gengæld møder han ikke uforberedt til sin nye Gerning. Gennem Erfaringerne fra Klubarbejdet og 10 Aars Formandsskab i Isenkramafdelingen, mødte han vel rustet, da han som Forretningsfører i de københavnske Afdelinger i 1936 overtog det administrative Arbejde der, og han har gennem de forløbne 2 Aar udvist baade Fasthed i Arbejdstilrettelæggelsen og organisatorisk Dygtighed. Det ansaas derfor som værende en Selvfølge, at han, da Formandsspørgsmaalet blev aktuelt, overtog Formandspladsen.

Vi haaber, at han maa have Held til at yde en saadan Indsats paa dette vanskelige Omraade, at det bliver muligt at vinde yderligere frem i Hovedstaden til Gavn for hele Forbundet.

Sammenslutning.

Brugsforeningsmedhjælper-Foreningen indtræder i Forbundet.

IGENNEM længere Tid har der været ført Forhandlinger mellem Ledelsen af Brugsforeningsmedhjælper-Foreningen og Dansk Handels- og Kontormedhjælperforbund om førstnævnte Forenings Tilknytning til Forbundet.

B.M.F. er stiftet for 9 Aar siden og tager Sigte paa at organisere Medhjælperne i Brugsforeningerne paa Landet og i Stationsbyerne. Foreningen har gennem Aarene oparbejdet sig et Medlemsantal paa ca. 1600 aktive Medlemmer, og har i de seneste Aar afsluttet en lang Række Overenskomster, ialt 206, med Brugsforeningerne om Løn- og Arbejdsforholdene for Brugsforeningsmedhjælperne.

Foreningen har ligeledes oprettet en Arbejdsløshedskasse, som dog ikke er obligatorisk for Medlemmerne óg som naturligvis heller ikke er statsanerkendt og heller ikke kan blive det som selvstændig Kasse.

De førte Forhandlinger om Sammenslutning resulterede i, at B.M.F. indkaldte til Møder i sine 27 Kredse, hvori Foreningen er inddelt, og ved disse Møder havde Repræsentanter fra Forbundet Adgang til at redegøre for Forbundets Struktur, Institutioner og Arbejde. Paa Møderne foretoges en Prøveafstemning om Indmeldelse i Forbundet, og Resultatet var, at 81 pCt. af de fremmødte Medlemmer stemte for Tilslutning.

Paa Grundlag heraf optoges yderligere Forhandlinger, der resulterede i Enighed om Betingelserne for Sammenslutningen, og B.M.F.s Generalforsamling, der afholdtes den 12. Juni i Aalborg vedtog enstemmig at betragte Stemmeafgivningen paa Kredsmøderne som afgørende og tiltraadte den forelagte Overenskomst angaaende Sammenslutningen.

Sammenslutningen er derefter en Kendsgerning fra 1. Juli d. A. at regne og fra nævnte Dato overføres B.M.F.s Medlemmer og Overenskomster til Forbundet, idet B.M.F dog vedbliver at bestaa som en Fællesklub under Forbundet bibeholdende sit hidtidige Navn. Desuden ansættes B.M.F.s hidtidige Formand, Henry Knudsen, som fastlønnet Klubformand med Kontor paa Forbundets Hovedkontor, Vestre Boulevard 43.

De af B.M.F.s Medlemmer, der overflyttes pr. 1. Juli og betaler Kontingent fra denne Dato optages uden at betale Indskud og Medlemsbog, ligesom de, der var Medlem af B.M.F.s Arbejdsløshedskasse optages med den Anciennitet, de havde erhvervet i denne. De Medlemmer, der ikke tilhørte Arbejdsløshedskassen, optages i Forbundet som nye Medlemmer, men med den Begunstigelse, at de — forudsat at Optagelsen sker pr. 1. Juli — er understøttelsesberettigede som et Aars Medlemmer, hvis de maatte blive arbejdsløse indenfor det første Aar efter Optagelsen.

Det er vort Haab, at alle B.M.F.s Medlemmer vil benytte sig af disse gunstige Vilkaar og lade sig optage i Forbundet fra og med den 1. Juli d. A., idet der ingen Tvivl er om, at B.M.F. ved Tilslutningen til Forbundet mangefold forøger sin Slagkraft og Mulighederne for at forbedre Brugsforeningsmedhjælpernes Vilkaar.

Den ekstraordinære Kongres.

Gustav Pedersen valgt til Forretningsfører.

DEN EKSTRAORDINÆRE KONGRES, der indkaldtes for at foretage Valg af ny Forretningsfører efter Julius Hansens Tiltrædelse som Borgmester, lykkedes det ikke at faa afsluttet paa een Dag. Aflæggelsen af den foreløbige Beretning og Kravet om Nyvalg til Hovedbestyrelsen medførte, at Kongressens Forhandlinger maatte fortsættes Mandag den 30. Maj.

Kongressen godkendte Julius Hansens Beretning om Arbejdet siden sidste Kongres, hvoraf det fremgik, at Medlemsantallet pr. 1. April i Aar var 28,573 mod 16,012, da han traadte til som Forretningsfører i 1932, samt at Antallet af faglige Overenskomster nu var over 400.

Endvidere gav Gustav Pedersen nogle Oplysninger om det forestaaende Lønarbejde samt om Lærlingeloven, Ferieloven, Overarbejdsloven og navnlig om Funktionærloven.

Kongressen hyldede Julius Hansen, da Gustav Pedersen paa Forbundets Vegne overrakte ham et Guldur og en Adresse med Tak for hans mangeaarige Arbejde i Forbundets Tjeneste.

Kongressen foretog derpaa Valg af Forretningsfører, hvortil foresloges Gustav Pedersen og Viggo Pedersen. Ved den skriftlige Afstemning valgtes Gustav Pedersen, hvorefter Aksel Olsson genvalgtes til Hovedkasserer og Viggo Pedersen til faglig Sekretær, begge med Akklamation.

Ved Valget til Hovedbestyrelsen frabad Vald. Pedersen, København, sig Genvalg, hvorefter samtlige Hovedbestyrelsesmedlemmer genvalgtes med Undtagelse af de umiddelbart før Kongressen fra Suppleantpladser indrykkede Medlemmer Marentius Nielsen, Esbjerg og Niels Skade, København.

Nyvalgt til Hovedbestyrelsen blev Carl Jensen, S. Boje og Thyra Ravnbo, København, og Harald Andersen, Aalborg.

Carl Jensen, der er valgt som Gustav Pedersen Efterfølger i København, omtales andet Steds i Bladet. S. Boje har i nogle Aar været konstitueret som Bogholder i Rødovre Kommune, han har siden November 1935 været Formand for den kommunale Afdeling i København og sidder som Medlem af Bestyrelsen for Kommunale Kontorfunktionærers Fællesklub.

Fru Thyra Ravnbo's Navn er godt kendt indenfor Forbundet. Fru Ravnbo er ansat som Bestyrerinde i et af C. Schous Fabriker's Udsalg, og har i 10 Aar været Formand for Sæbe- og Parfumeri-Afdelingen i København, ligesom hun igennem en lang Aarrække har varetaget sine Kollegers Interesser som Formand for Klubben af C. Schous Personale.

Harald Andersen, Aalborg, er ansat som Bestyrer i Aalborg Kommunes Belysnings-Afdeling, og har i 6 Aar været Formand for den kommunale Afdeling i Aalborg, ligesom han er Medlem af Kommunale Kontorfunktionærers Fællesklubs Bestyrelse. Alle de fire nyvalgte Hovedbestyrelsesmedlemmer er saaledes Kolleger, der har et langt Organisationsarbejde bag sig, og som stadig staar midt i Dagens Gerning indenfor Forbundet. Vi byder dem velkommen til Hvervet indenfor Forbundets øverste Ledelse.

Gustav Pedersen bragte paa Kongressen de afgaaede Hovedbestyrelsesmedlemmer en Tak for deres Indsats indenfor Ledelsen, idet han specielt takkede Vald. Petersen for dennes Arbejde i Hovedbestyrelse og Forretningsudvalg.

I Carl Jensens Sted som Revisor indtræder Ernst Bjerre, København.

Vi henviser iøvrigt til nedenstaaende Referat af Kongressen:



Carl Jensen.



Thyra Ravnbo.



Gustav Pedersen.



S. Boje.



Harald Andersen.

Kongressens Aabning.

Søndag d. 29. Maj Kl. 10 Formiddag aabnedes Forbundets ekstraordinære Kongres i Haandværkerforeningen, Dr. Tværgade 2, København.

Forbundets fungerende Forretningsfører, Gustav Pedersen, bød paa Hovedbestyrelsens Vegne Velkommen og aabnede den ekstraordinære Kongres, idet han rettede Velkomstord til saavel de Delegerede som Repræsentantskabet, Hovedbestyrelsens Medlemmer, Gæsterne og Pressen.

Et særligt Velkommen bød Gustav Pedersen Julius Hansen, der var mødt paa denne Kongres for at tage Afsked med Tillidsmændene ude i Landet. Blandt Gæsterne var i øvrigt ogsaa Fru Gundel fra U. S. A., som netop var paa Besøg i Danmark.

Gustav Pedersen mindedes derpaa, medens de Delegerede rejste sig, to Kolleger, der var afgaaet ved Døden siden sidste Kongres, nemlig tidligere Medlem af Repræsentantskabet, Medstifter og mangeaarig Formand for Horsens Afdeling Steen Vandborg, og tidligere Medlem af Hovedbestyrelsen Chr. Jørgensen, Aalborg.

Gustav Pedersen omtalte disse to Kollegers Gerning i Organisationen og i hjertelige Vendinger omtalte Gustav Pedersen deres sympatiske Optræden gennem de mange Aar, i hvilke de deltog i Arbejdet.

Hyldest til Julius Hansen.

Gustav Pedersen henvendte sig derefter til Forbundets tidligere Forretningsfører, Julius Hansen og udtalte:

Julius Hansen har været med i Forbundets Arbejde i alle de Aar, vi har haft praktisk Lønarbejde, hvor vi har arbejdet paa rent fagforeningsmæssig Vis.

Det var ikke tilfældigt, at Julius Hansen var med i dette Arbejde. Som Forholdene har udviklet sig er Organisationsarbejdet vanskeliggjort; men blandt Kollegerne var der Mænd, der var i Stand til at varetage deres Klassefællers Interesser, og her var Julius Hansen i første Række.

Fra sin Barndom har Julius Hansen sat sig for at gøre et Stykke Arbejde inden for Arbejderbevægelsen. Han var med i Ungdomsbevægelsen, men det blev først og fremmest Organisationen, der tog hans Arbejdskraft.

Julius Hansen var en af dem, der blev brugt haardest. Det er umuligt paa en Dag som denne at komme ind paa Enkeltheder i Julius Hansens Indsats. Vi kender alle, hvor megen Energi, Julius Hansen har lagt i Arbejdet, dels som Hovedkasserer og senere som Forretningsfører efter Jens Johansens Død.

Gennem de 6 Aar, Julius Hansen har ledet Forbundet som Forretningsfører, er Organisationen vokset fra 16,000 til 28,000 Medlemmer. At dette har krævet en Indsats vil ingen bestride.

Naar Julius Hansen forlader Organisationen, forlader han dog ikke Arbejderbevægelsen, men vil fortsat være at finde dér, hvor det gælder om at skaffe bedst mulige Kaar for dem, der arbejder eller trænger, og netop paa den Plads, Julius Hansen gaar ind til, vil hans sociale Forstaaelse komme til sin Ret.

Vi hilser Julius Hansen og ønsker ham Held og Lykke i hans nye Gerning.

Gustav Pedersen overrakte derpaa paa Hovedbestyrelsens Vegne Julius Hansen en Erindring fra Forbundet, bestaaende af en kaligraferet Adresse og et Guldur med Inskription.

Et langvarigt hjerteligt Bifald fra alle de Delegerede, der staaende hyldede Julius Hansen, understregede Gustav Pedersens Udtalelser.

Julius Hansen takkede først Gustav Pedersen for de hjertelige Ord, dernæst de mange Tillidsmænd, Kolleger og andre, der havde været med i Arbejdet, der hver havde gjort sit til Opnaaelse af de gode Resultater.

Foruden den synlige Erindring, der var givet ham, vilde Julius Hansen dog ved at have faaet Lov til at deltage i et Arbejde i henved en Snes Aar for en Stands Rejsning finde den dyrebareste Erindring.

Tak for Tiden, der er gaaet og Lykke i Fremtiden for Organisationen, sluttede Julius Hansen under fornyede Bifaldstilkendegivelser.

Efter at Gustav Pedersen paa Hovedbestyrelsens Vegne havde stillet Forslag til Forretningsordenen, blev denne vedtaget.

Derefter valgtes Dirigenter. Som saadanne blev valgt Chr. Skjolding, København, og Niels Jørgensen, Odense.

Til Kongressens Sekretærer valgtes Harald Heie, Henry Gran og Michael Nielsen.

Formanden for Mandatudvalget Valdemar Petersen, København, meddelte derefter, at der til Kongressen var mødt 15 Hovedbestyrelsesmedlemmer, 20 Repræsentantskabsmedlemmer, 260 Delegerede fra 108 Afdelinger, ialt 295 stemmeberettigede. Derudover var der til Stede 6 Gæster plus 2 Presserepræsentanter. Samtlige Mandater godkendtes.

Forelæggelse af foreløbig Beretning.

Kongressen gik derefter over til Behandlingen af den foreløbige Beretning.

Den fungerende Forretningsfører

Gustav Pedersen:

Da Spørgsmaalet om ny Forretningsfører meldte sig ved Julius Hansens Valg til Borgmester, maatte Hovedbestyrelsen tage Stilling til Indkaldelse af en ekstraordinær Kongres, saaledes som det nu er sket.

Med den korte Frist, der har været, har det ikke været muligt at faa udarbejdet en virkelig Beretning og faa denne udsendt til de Delegerede, idet Kongressens eneste Hensigt var at træffe Valg om Julius Hansens Efterfølger. Det drejede sig derfor kun om en foreløbig Beretning — et Overblik over Organisationens Stilling i Dag.

Gustav Pedersen omtalte derefter en lang Række Sager, som Forbundet har beskæftiget sig med, og omtalte udførligt Medlemstallet gennem en Aarrække samt det faglige og det agitationsmæssige Arbejde.

Af denne Del af Gustav Pedersens Beretning fremgik det, at der, hvad Forbundets medlemsmæssige Stilling angaar, for første Gang i Forbundets Historie har været en ubrudt Opgangslinie i 10 Aar. Det har man Lov til at betegne som et smukt Resultat ikke mindst paa Grund af den stærke Modstand, vi har mødt fra mange Sider.

Gustav Pedersen advarede dog imod, at man af den Grund blev optimistisk og svækkede Agitationen. Netop den bestandige Tilgang og Afgang viste, at Forbundet fortsat maatte agitere energisk. I sin Oversigt over Overenskomstforholdene paapegede Gustav Pedersen, at der havde været Opgang paa samme Maade som i Oversigten over Medlemsantallet.

Forbundet har nu 414 faglige Overenskomster, hvis Indhold og Omraade Gustav Pedersen strejfvis kom ind paa, og understregede Betydningen af, at man paa dette Felt søgte at udvide Omraadet. For Øjeblikket har Forbundet 112 Overenskomstforhandlinger i Gang, og herunder omtalte Gustav Pedersen specielt Forhandlingerne med Fællesforeningen for Danmarks Brugsforeninger, med Københavns Kommune og Bestræbelserne for at opnaa et nyt Lønregulativ for Statens Kontorister.

I et stort Afsnit af sin Beretning gav Gustav Pedersen en interessant Oversigt over de sidst vedtagne sociale Love, saaledes Overarbejdsloven, Lærlingeloven, Ferieloven og Funktionærloven.

For alle disse 4 Loves Vedkommende foretog Gustav Pedersen en saa grundig Gennemgang, at Kongressens Delegerede herigennem vil have faaet vægtige Oplysninger til Brug i det praktiske Organisationsarbejde. Særlig viede Gustav Pedersen Lærlingeloven og Funktionærloven Tid. Vedrørende den sidstnævnte Lov gennemgik Gustav Pedersen de Forslag og Ændringer, der havde været fremme i Rigsdagen og paaviste, hvilken Betydning det havde, at Fagbevægelsens Repræsentanter havde formaaet at sætte deres Præg paa et Forslag, som Konservatismens Repræsentanter havde tænkt sig at lave politisk Rummel paa. Loven var dog nu blevet noget ganske andet end det, K.U.'erne havde tænkt sig med deres Forslag.

I sin Afslutningstale opfordrede Gustav Pedersen i agitatoriske Vendinger Tillidsmændene til at gaa ud i Arbejdet og rejse Fagets Udøvere til Manifestation af den enige Fællesvilje, der ene og alene kan føre os frem i det daglige praktiske Liv og løfte H.K.-Standen op paa den Plads, den fortjener.

Gustav Pedersens Tale hilstes med stormende Bifald.

Efter en kort Frokostpause fik Borgmester

Julius Hansen

Ordet for at aflægge sin Del af Beretningen, og Julius Hansens Beretning blev, ud over en Del Oplysninger om Arbejdet indadtil i Forbundet, en Oversigt over den mangesidige Virksomhed, der har været udfoldet i hans Formandstid.

Julius Hansen omtalte først den medlemsmæssige Side. Stigningen fra 16,000 Medlemmer i 1932 til 29,000 Medlemmer i Dag var det ydre Tegn paa Styrken; men ogsaa i det faglige Arbejde, i Stigningen i Overenskomsternes Antal, i Agitationsarbejdet, i de 108 Afdelingers Arbejde og i de 50 Ungdomsgruppers Virksomhed var der overalt glædelige Tegn paa Fremgang.

Julius Hansen var for sit Vedkommende ikke i Tvivl om, at ogsaa den Kendsgerning, at H.K. netop da han blev Formand, blev tilsluttet De samvirkende Fagforbund, havde været medvirkende til Fremgangen, idet der herved var fastlagt en Kurs, der set fra alle Sider havde vist sig at være til Standens Gavn.

Julius Hansen gennemgik de paa sidste Kongres vedtagne Resolutioner, og hvad der i hvert enkelt Spørgsmaal var gjort for at fremme Resolutionernes Hensigt. Det gjaldt bl. a. Spørgsmaalene om anonym Avertering, Kontorlokalers hygiejniske Indretning, Sø- og Handelsrettens Sammensætning, Sociallovgivningen, Lukkeloven og Spørgsmaalet om de lave Kvindelønninger.

Efter en grundig Gennemgang af disse Spørgsmaal omtalte Julius Hansen Forbundets økonomiske Stilling og endelig Hovedoverenskomsterne med Principal- og Arbejdsgiversammenslutningerne.

Efter en Orientering om det nordiske og det internationale Arbejde udtalte Julius Hansen til Slut: Jeg slutter min sidste Beretning i Forbundet. 17 Aar gammel meldte jeg mig til Forbundet, der dengang havde 1200 Medlemmer. I 1916 havde vi kun 4000. Vi gik støt og roligt fremad, fra 1925 kom Opgangslinien, og der er stadig Fremgang.

Jens Johansens Bortgang var et smerteligt Tab, som vi endnu ikke helt er kommen over. Jeg lovede i 1932 at føre hans Arbejde videre, og det har jeg gjort. Gerningen, der

er udført, er ikke den enkelte Mands, men skyldes Samvirke. Jeg takker mine Kolleger, Tillidsmændene rundt i Landet, mine Medarbejdere paa Kontoret. Det er ikke uden Vemod, at jeg forlader Arbejdet. Tak for godt Samarbejde, Held og Fremgang.

Leve H.K.!

Med et kraftigt og langvarigt Bifald modtoges Julius Hansens Beretning.

Derefter paabegyndtes Beretningsdebatten, hvori 14 Delegerede havde Ordet.

Efter replicerende Bemærkninger af Gustav Pedersen stillede Dirigenten Beretningen under Afstemning, og Beretningen godkendtes eenstemmigt.

Dagsordenens næste Punkt var Valg af Tillidsmænd, men da Valget af Tillidsmænd var nøje forbundet med Valg af Tillidsmænd til Arbejdsløshedskassen, suspenderedes Kongressen, hvorefter man gik over til

Arbejdsløshedskassens Delegeretmøde.

Gustav Pedersen

aabnede Arbejdsløshedskassens Delegeretmøde og foreslog, at man som Delegeretmødets Tillidsmænd bibeholdt de samme Tillidsmænd, som allerede var valgt, og man endvidere bibeholdt den samme Forretningsorden.

Dette vedtoges.

Man skred derefter over til Valg af Forbundets Tillidsmænd.

Til Forretningsførerposten foresloges Forbundets fungerende Formand Gustav Pedersen samt den faglige Sekretær Viggo Pedersen.

En lang Række Talere havde Ordet for at anbefale de to Kandidater.

Ved Afstemningen fik Gustav Pedersen 158 Stemmer og Viggo Pedersen 135, medens 2 Stemmesedler var blanke.

Efter at Valget var blevet bekendtgjort, udtalte

Gustav Pedersen:

Jeg takker for den Tillid, der er vist mig. Jeg haaber, at vi alle hver især paa de Steder, hvor vi arbejder, vil udføre et Stykke Arbejde for vor Stand. Jeg ved, hvor stort det Ansvar er, der lægges paa mine Skuldre. Jeg er ikke ny i Organisationens Arbejde. Jeg haaber, at vi alle vil gøre vort yderste for at hæve Forbundet til den Position og Styrke, vi har Brug for, for at løfte Handels- og Kontormedhjælperne op paa det Stade, hvor vi har Krav paa at være. Jeg paakalder Medarbejderskab med hver Tillidsmand og lover, at alt, hvad der staar til Raadighed af Arbejdskraft og Vilje, skal tilhøre det Fag, jeg hører til.

Gustav Pedersen formulerede derefter et Leve for H.K. der blev kraftigt besvaret og efterfulgt af et meget langvarigt Bifald. Hermed sluttede Kongressen Søndagens Arbejde.

Mandag den 30. Maj Kl. 10 Formiddag fortsatte Kongressen, og man gik videre i Dagsordenen under Punktet: Valg af Tillidsmænd.

Til Hovedkasserer genvalgtes Aksel Olsson med Akklamation.

Hovedkasserer

Aksel Olsson

takkede for den Tillid Kongressen viste ved at genvælge ham som Hovedkasserer, idet han takkede for det hidtige gode og loyale Samarbejde, der havde eksisteret mellem ham og Tillidsmændene, et Samarbejde, som han haabede maatte fortsættes, i Tiden der kom (Bifald).

Til faglig Sekretær genvalgtes ligeledes med Akklamation Viggo Pedersen.

Ogsaa

Viggo Pedersen

udtalte en Tak for den Tillid, man havde vist ham, og man gik derefter over til Valg af Hovedbestyrelse.

Til Hovedbestyrelsen valgtes for Jylland og Samsø S. Chr. Sørensen, Horsens, Harald Andersen, Aalborg, Vilh. Jacobsen, Aarhus, Peter Olesen, Haderslev, Anton Hansen, Aarhus.

For Fyen og de sydfynske Øgrupper valgtes Aage Eriksen, Odense.

Lolland-Falster Oscar Johansson, Maribo.

For Sjælland og Bornholm Henry Larsen, Ringsted, og R. Calum, Næstved.

For København valgtes Chr. Skjolding, Carl Jensen, S. Boje, Thyra Ravnbo, Henry Blach.

Med Hensyn til Hovedbestyrelsessuppleanterne vedtog Kongressen at disse skulde suppleres op i Rækkefølge efter Deres Stemmetal.

Til Revisor genvalgtes Georg Nielsen, København, medens Ernst Bjerre, København, nyvalgtes i Stedet for Carl Jensen, der var valgt ind i Hovedbestyrelsen.

Inden Kongressen derefter sluttede fik Julius Hansen Ordet, og takkede i hjertelige Ord for Samarbejdet i de Aar der var gaaet, medens han havde staaet i Spidsen for Forbundet, og J. H. manede til Samarbejde og Samling om den kommende Tids Opgaver, udbragte derefter et Leve for Forbundet.

De Delegerede kvitterede for Talen ved Leveraab.

Gustav Pedersen besteg derefter Talerstolen og rettede en Tak til de Delegerede for udført Arbejde, og fremhævede den Pligt det var for Forbundets Tillidsmænd, at vise eksemplarisk Sammenhold og Kammeratskab, saaledes at man derved kunde bidrage til, at den rigtige Kammeratskabsaand trængte ind paa de Arbejdspladser, hvor Organisationsarbejdet endnu ikke havde tilstrækkelige trofaste Tilhængere.

Efter en Tak til de afgaaede Hovedbestyrelsesmedlemmer Valdemar Petersen og Niels Skade, København, samt Marentius Nielsen, Esbjerg, takkede Gustav Pedersen for de to Dages Kongresarbejde og udtalte et vel mødt til Arbejdet, der kommer indtil næste Kongres. Dirigenten sluttede derefter saavel Arbejdsløshedskassens Delegeretmøde, som Kongressen med en Tak paa Dirigenternes Vegne og udbragte et Leve for Enighed og Kammeratskab indenfor H.K.

Umiddelbart efter Kongressen, samledes Hovedbestyrelsen, hvor man blandt andet valgte Forretningsudvalg, der fik følgende Sammensætning: Forretningsfører Gustav Pedersen, Hovedkasserer Aksel Olsson, Sekretær Viggo Pedersen, (Viceforretningsfører) Chr. Skjolding, Kbhv. og R. Calum, Næstved.

Afsked for Julius Hansen.

HOVEDBESTYRELSEN samledes Fredag den 27. Maj til en Afskedsfest for Julius Hansen. Festen fandt Sted i den nyaabnede Restaurant »Bellahøj«s smukke Lokaler, der blev meget beundrede.

Gustav Pedersen talte for Hædersgæsten og fremhævede særlig Julius Hansens Forstaaelse af, at der bag de enkelte Sager, Organisationen beskæftiger sig med, staar et Menneske, der trænger til en hjælpende Haand. Han sluttede med at overrække Julius Hansen en Bronchestatuette som en Gave fra Hovedbestyrelsen.

Julius Hansen takkede for Gaven og for det Arbejde, han igennem 20 Aar havde faaet Lov til at være med i indenfor Organisationen. Han takkede ligeledes Hovedbestyrelsens Medlemmer for godt Samarbejde og udbragte et Leve for Organisationens Fremtid.

Man tilbragte dernæst et Par fornøjelige Timer sammen, hvorunder en Række af de deltagende Kolleger talte for Julius Hansen og gav ham gode Ønsker med paa Vejen i hans fremtidige Gerning.

— — —

Under Kongresreferatet bringer vi et Resumé af Gustav Pedersens Tale til Julius Hansen.

Julius Hansen fik ved denne Lejlighed overrakt et Guldur med Inskription og en haandmalet Adresse med følg. Ordlyd:

Kære Julius Hansen!

Ved Din Afgang som Forretningsfører for Forbundet, paa Grund af Valget til Borgmester i København, bringer vi Dig paa samtlige Medlemmers Vegne en hjertelig Tak for din Indsats i dansk Medhjælperbevægelse.

Igennem de næsten 20 Aar, Du som Hovedkasserer og senere som Forretningsfører har været i forreste Linie indenfor Forbundet, har dette vokset sig stort og stærkt og opnaaet betydelige Resultater, og Du kan med Rette tilskrive Dig en ikke ringe Del af Æren herfor.

Vi takker Dig herfor, saavel som for det mangeaarige, gode Samarbejde indenfor Ledelsen, og ønsker Dig Lykke og Held i Din nye ansvarsfulde Gerning.«

Adressen var underskrevet af samtlige Hovedbestyrelsesmedlemmer og Sekretærer.

Kongressen gav sin Tilslutning til Gaven, ved at rejse sig og kraftigt at applaudere.

Julius Hansen takkede i bevægede Ord som refereret under Omtalen af Kongressen.

Nordisk Samarbejde.

DEN nordiske Samarbejdskomité for Handels- og Kontormedhjælpere afholdt Møde den 10.—11. Juni i Tammerfors, Finland.

Mødet aabnedes Kl. 10,30 af Formanden, Julius Hansen, København, der mindede om, at det i Aar var 20 Aar siden, det nordiske Samarbejde blev paabegyndt, og den nordiske Samarbejdskomité blev oprettet.

Formanden gav i øvrigt Oplysning om J. A. Lundgrens Afgang som Formand for Svenska Handelsarbetareförbundet, hvilket havde bevirket, at Otto Friman var indtraadt i Arbejdsudvalget.

Desuden lykønskede han K. A. Fagerholm til dennes Udnævnelse til Socialminister.

Julius Hansen gav nogle Oplysninger om Medhjælperforeningen paa Island, der var repræsenteret paa Mødet i 1936, men som endnu ikke var tilsluttet Samarbejdet. Der var stiftet nogle Foreninger af Medhjælpere i de forskellige Byer paa Island, og Medlemsantallet er ialt ca. 200 Medlemmer.

Julius Hansen bød Deltagerne Velkommen og foreslog Nedsættelse af en Revisions-Komité, hvortil valgtes Frithiof Sundquist, Helsingfors, P. Birkeland, Oslo, og S. A. Johansson, Malmø.

Derefter gik man over til Behandlingen af Dagsordenen.

Efter at Komitéens og Arbejdsudvalgets Forhandlingsprotokol var godkendt, gav Formanden forskellige Meddelelser. Han oplyste, at der mellem det svenske og det danske Forbunds Arbejdsløshedskasse var oprettet Overflytningsregler.

Desuden omtalte han, at det samlede Medlemsantal for de nordiske Medhjælperforbund nu var ca. 85,000, deraf havde Svenska Handelsarbetareförbundet ca. 33,000, Norges Handels- og Kontorfunksjonærers Forbund ca. 19,000, Finlands Affärsarbetarförbund ca. 4500 og Dansk Handels- og Kontormedhjælperforbund ca. 29,000.

Derefter aflagde de enkelte Forbunds Formænd Referat for deres Organisations Virksomhed siden Komitémødet i 1936.

Otto Friman omtalte det svenske Forbunds Virksomhed, idet han nævnede Medlemsfremgangen, der i de 2 Aar havde været ca. 6500, dels som en Følge af den energiske Agitation og dels paa Grund af Lønarbejdet, der havde været særdeles livligt.

Ved Udgangen af Aaret 1937 havde Forbundet ialt 1932 gældende Overenskomster, omfattende største Delen af Forbundets Medlemmer.

Paa et enkelt Aar har Forbundet afsluttet 653 Forhandlinger om Overenskomst, medens 301 Lønsager var løbende ved Aarets Udgang.

Arbejdsløsheden blandt Forbundets Medlemmer har været nedadgaaende, og der er nu kun 6,4 pCt. af Forbundets Medlemmer arbejdsløse.

Til Forbundet er knyttet en obligatorisk Ulykkesforsikring og en statsanerkendt Arbejdsløshedskasse.

I Aarene 1936—37 er der af Ulykkesforsikringen udbetalt Kr. 345,000 i Erstatninger og af Arbejdsløshedskassen i samme Aar ca. Kr. 500,000 i Understøttelse.

Friman omtalte Oplysningsvirksomheden og forskellige Spørgsmaal vedrørende Grænsestridigheder med andre Organisationer, deriblandt Svenska Handelstjenestemannaförbundet. Uanset at de svenske Forbund er organiseret efter Industriforbundsprincippet, har Svenska Handelarbetareförbundet faaet Tilladelse af Landsorganisationen til at organisere Kontorister i Industrivirksomheder, hvilket sandsynligvis vil skabe en Modvægt imod Svenska Handelstjenestemannaförbundets Virksomhed.

Til Slut kom Friman ind paa den sociale Lovgivning, hvorunder han nævnede, at den svenske Rigsdag havde vedtaget en Ferielov med 12 Arbejsdages Ferie for alle, samt at en Kommission havde afgivet Betænkninger vedrørende Ændringer af Lukkeloven og Gennemførelse af en Lov om 48 Timers Arbejdsuge for Handels- og Kontormedhjælperne.

Forbundets Formue udgjorde nu 1,8 Mill. Kr. og Arbejdsløshedskassens Formue ca. 500,000 Kr.

Formanden for Norges Handels- og Kontorfunksjonærers Forbund, Albert Raaen, omtalte Konjunkturforholdene i Norge og oplyste, at der til Arbejdsanvisningskontorerne var anmeldt 2044 ledige Butiks- og Kontormedhjælpere.

Raaen omtalte Arbejderregeringens socialpolitiske Reformarbejde, der gik ud paa at forbedre Forholdene for Arbejderne og Medhjælperne.

Endelig omtalte han Loven om Arbejderværn og om Betryggelsen af de ældre.

Med Hensyn til Lukkelovsbestemmelsen meddelte Raaen, at den mest almindelige Lukkevedtægt fastsætter Lukning Kl. 18 de 4 første Dage i Ugen, Kl. 19 Fredag og Kl. 17 Lørdag, medens der paa Aftenerne før de store Helligdage lukkes Kl. 15.

Desuden er der enkelte Steder bl. a. i Oslo gennemført en tidligere Lukning i Sommertiden paa en Time hver Dag paa alle Dage.

Forbundet har haft en meget kraftig Medlemsfremgang, nemlig fra 9566 Medlemmer ved Slutningen af 1935 til ca. 19,000 den 1. Juni 1938.

Samtidig er Antallet af Overenskomster steget fra 443 til 1062, idet der har været en meget stor Udvikling i det faglige Arbejde. Disse Overenskomster omfatter ca. 20,000 Handels- og Kontormedhjælpere, og en Undersøgelse har vist, at 83 pCt. af de Medhjælpere, der henhører under Overenskomsterne, er ansat i private Foretagender, medens 17 pCt. er ansat i kooperative Virksomheder og Arbejderforetagender.

Den vigtigste Begivenhed har været Afslutningen af Hovedoverenskomsten med Handelens Arbejdsgiverforening, der foreløbig omfatter Købmændene i Oslo, men ogsaa optager Principaler i Provinsen. Denne Overenskomst omfatter ca. 3400 Medhjælpere.

Raaen omtalte Agitationsarbejdet og Oplysningsarbejdet samt Forbundets økonomiske Stilling, der er betydelig forbedret.

Af Arbejdsløshedskassen er udbetalt i 1936—37 ca. Kr. 44,000.

Forbundet har oprettet en Forsikringskasse, der udbetaler Erstatninger ved et Medlems eller et Medlems Ægtefælles Død. I 1937 er der udbetalt Kr. 3,000 heraf.

K. A. Fagerholm aflagde Beretning om Finlands Affärsarbetarförbunds Virksomhed i de forløbne 2 Aar. Han omtalte Opblomstringen i det finske Næringsliv og Prisniveauet, der var steget fra 100 i 1935 til 107 i 1938.



Fra venstre: Sverre Bolstad, Peter Birkeland, Alb. Raaen, alle Norge, derefter Janne Hakolinen, Fr. Sundquist og K. A. Fagerholm, Finland. Derefter følger Julius Hansen, Harald Heie, Danmark, Otto Frimann, S. A. Johansson og Jönsson, Sverige og Gustav Pedersen og Aksel Olsson, Danmark.

Nogen større Arbejdsløshed findes ikke i Finland.

Inden for samtlige Brancher er der kun ca. 3600 arbejdsløse.

Fagbevægelsen har udviklet sig tilfredsstillende. Landsorganisationens Medlemsantal er fordoblet i de 2 Aar, og Forbundets Medlemsantal er steget fra 3000 til 4300. Forbundet har nu til Hensigt at ansætte en særlig Tillidsmand for Helsingfors.

Medlemmernes Lønniveau er steget, men relativt langsomt. En Statistik viser, at der endnu er 52½ pCt. af Medlemmerne, der har en maanedlig Løn af under 1000 Finmark, hvilket svarer til ca. 100 d. Kr.

Forbundet har ialt oprettet 51 Overenskomster, omfattende ca. 3000, eller 67 pCt. af Medlemmerne.

Fagerholm omtalte indgaaende Oplysningsvirksomheden, derunder finske Medhjælperes Deltagelse i det nordiske Handelskursus i København og den i Tilknytning hertil arrangerede Fællesrejse for finske Medhjælpere til Oslo.

Blandt de socialpolitiske Spørgsmaal pegede Fagerholm paa Loven om Forretningernes Arbejdsforhold. Der er Tendens fra Arbejdsgivernes Side til at omgaa Lovens Bestemmelser, hvorfor Forbundet har klaget til Socialministeriet.

Endvidere omtalte Fagerholm Lukkeloven, Loven om Arbejdsløshedskasserne og Loven om Arbejdsanvisning.

Spørgsmaalet om Forbud mod anonym Avertering om Pladsanvisning er Genstand for Overvejelse i Socialministeriet.

Der er nedsat en Kommission til at foretage en Undersøgelse vedrørende Funktionærernes og Mellemstandens Forhold.

I forskellig Understøttelse er af Arbejdsløshedskassen og Forbundet ialt udbetalt ca. 103,000 Fmk.

Gustav Pedersen aflagde derefter Beretning for Dansk Handels- og Kontormedhjælperforbund for Tiden 1. April 1936 — 31. Marts 1938.

I Perioden var Medlemstallet steget med 3555 til: 28,573.

Antallet af arbejdsløse Medlemmer har svinget en Del i Perioden og udgør den 1. Januar 1938 1752, hvilket er = 6,7 pCt. af Medlemsantallet.

Det faglige Arbejde har gjort god Fremgang. Antallet af Overenskomster er steget fra 316 til 414, og disse dækker nu et Antal Medhjælpere paa 9000 — 10,000.

Gustav Pedersen omtalte nærmere Lønarbejdet og derunder Samarbejdet med Arbejdsgiverforeningen, med hvilken der nu er afsluttet 50 Overenskomster.

Antallet af Klubber er steget til 231, hvilket er en Forøgelse paa 34.

Endvidere omtalte Gustav Pedersen Landsstævnet og Agitationen, samt de af Forbundet til Raadighed stillede Stipendier til Undervisningskursus og Skoleophold.

Forbundets Retshjælp har i de 2 Aar inddrevet ca. 16,000 Kr., og i Erstatninger til Lærlingene er igennem Lærlingevoldgiftssager opnaaet ca. 4500 Kr.

Forbundets særlige Ungdomsarbejde har ligeledes haft Fremgang, og der findes nu 47 Ungdomsgrupper med et samlet Lærlingemedlemsantal paa 4327, hvortil kommer, at alle Medlemmer under 20 Aar deltager i Ungdomsarbejdet, selv om de ikke er Lærlinge.

Gustav Pedersen omtalte endvidere Sociallovgivningen og oplyste derunder, at Loven om Arbejds- og Erhvervsfrihed — den saakaldte Tugthuslov — var ophævet. Endvidere omtalte Gustav Pedersen Lærlingeloven, Ferieloven og Loven om Forbud mod Overarbejde.

Arbejdsløshedskassen og Fortsættelseskassen har i de 2 Aar i Understøttelse ialt udbetalt 1,8 Million Kr., og desuden er der i Skoleunderstøttelse og Brændselshjælp udbetalt Kr. 86,500.

Hjælpefondens Medlemsantal er steget til 2500, og i Understøttelse er der udbetalt ca. Kr. 63,000.

Endvidere er der af Reservefonden i Konfliktunderstøttelse, Juleunderstøttelse og anden Understøttelse i de 2 Regnskabsaar udbetalt ca. Kr. 89,000.

Forbundets Formue udgjorde den 1. April 1,1 Mill. Kr., og Arbejdsløshedskassens og Fortsættelseskassens samlede Formue ca. 4 Mill. Kr.

— — —

Samtlige Beretninger toges til Efterretning.

Kassereren, Aksel Olsson, forelagde Regnskabet, der af den nedsatte Revisionskomité var indstillet til Godkendelse.

Regnskabet godkendtes og paa Forslag af Kassereren vedtoges det, efter en kort Drøftelse, at udskrive et Ekstrakontingent paa 10 Øre pr. Medem til Dækning af ekstraordinære Udgifter, der afholdes i Fællesskab.

De skandinaviske Handelskursus.

Formanden redegjorde for det i Danmark i 1937 afholdte Handelskursus, hvori havde deltaget ialt 108 Medlemmer fra de 4 nordiske Lande.

Paa Arbejdsudvalgets Vegne foreslog Formanden, at der afholdes et Handelskursus i Sverige i 1939, og at man efter Afholdelsen af dette paa ny i Komitéen drøftede, hvorvidt man derefter skulde fortsætte med Afholdelsen af saadanne Kursus.

Det blev overladt til det svenske Forbund, i Forbindelse med Arbejdsudvalget, at bestemme Tid og Sted for Kursuset.

Internationale Meddelelser.

Formanden gav Oplysninger om forskellige internationale Spørgsmaal og kom derunder ind paa den forestaaende Kongres i I. B. P. samt de i Forbindelse dermed indkaldte Faggruppemøder.

Spørgsmaalet om Repræsentation i Faggruppemøderne og i I. B. P.s Hovedbestyrelse drøftedes, og det blev overladt til de nordiske Forbunds Repræsentanter ved Møderne at tage Stilling til Repræsentationen fra de nordiske Lande inden for det internationale Samarbejde.

Funktionærlovgivningen.

Gustav Pedersen redegjorde derefter indgaaende for den danske Funktionærlov, medens S. A. Johansson redegjorde for den svenske Lov om Forenings- og Forhandlingsret. Denne Lov var ikke af særlig stor Betydning for det svenske Forbund, idet Loven bevirkede, at en Forhandling kunde trække ud i indtil 2 Aar, inden Organisationen havde Ret til at benytte kraftigere Midler.

Fra norsk Side var man ikke særlig interesseret i en Lovgivning for Funktionærer, og man var i hvert Fald stærk Modstander af de Bestræbelser, der var fremme i Norge for at faa genindført Mindstelønsloven.

Der førtes om dette Spørgsmaal en længere Debat, hvori saa godt som alle Komitémedlemmer deltog.

Det vedtoges sluttelig, at Forbundene holder hverandre nøje underrettet om alt, hvad der maatte forekomme af Interesse paa denne Lovgivnings Omraade.

Lønarbejdets Principper.

Formanden redegjorde nærmere for forskellige Spørgsmaal, der var af Interesse, herunder Spørgsmaalet om, hvorvidt Overenskomsterne kun burde omfatte Medlemmer eller alle de i Virksomheden ansatte. Endvidere var han inde paa Spørgsmaalet, om en Lønskala burde være lang eller kort. Der førtes herom en interessant Diskussion, der sluttede med, at de faldne Udtalelser blev taget til Efterretning.

— — —

Dernæst foretoges Valgene. Til Formand i Stedet for Julius Hansen, der paa Grund af sit Valg til Borgmester ikke kunde modtage Genvalg, valgtes Gustav Pedersen, saaledes at Sekretariatet forbliver i Danmark.

Spørgsmaalet om at lade Formandshvervet gaa paa Omgang berørtes, men fandt ikke Tilslutning.

Til Kasserer genvalgtes Aksel Olsson og til Sekretær Harald Heie. Endelig valgtes til Arbejdsudvalget de fire Forbundsformænd, og det vedtoges at afholde næste Komitémøde i Danmark i 1940 i Forbindelse med det danske Forbunds Kongres og 40 Aars Jubilæum.

Efter at Gustav Pedersen havde takket for Valget, afsluttede Julius Hansen Mødet, idet han rettede en personlig Tak til Deltagerne for Samarbejdet igennem de Aar, han havde været med i det nordiske Samarbejde. Han ønskede Held og Fremgang i Fremtiden for dette Arbejde.

Otto Friman udtalte paa Deltagernes Vegne en hjertelig Tak til Julius Hansen for dennes store Arbejde igennem Aarene dels som Kasserer og dels som Formand for Komitéen og for den sympatiske Maade, hvorpaa han havde udført sit Hverv.

Dermed sluttede Mødet.

Hovedkontorets Kontortid.

Opmærksomheden henledes paa, at Hovedkontoret, Vestre Boulevard 43, i Sommermaanederne Juni, Juli, August ændrer Kontortid til:

Daglig Kl. 8—16 — Lørdag Kl. 8—12.

Maanedens Vise:

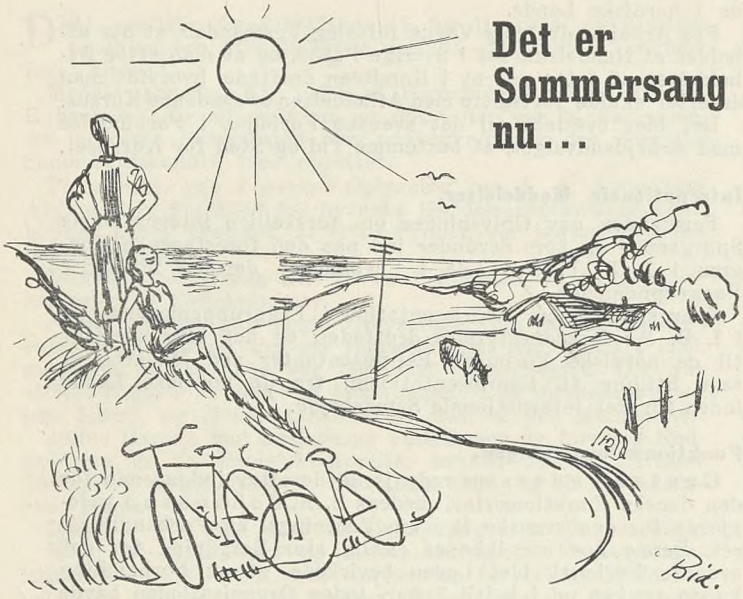

Melodi: Vi elsker vort Land.

Se Sommeren gaar
med sin Sol over Land,
og det blomstrer i Haver og bruser i Skove,
og det sprøjter mod Strand,
der hvor Bølgerne slaar
ind mod Kysten og aldrig faar Tid til at sove.
Og Sommeren synger sin sprudlende Vise,
den bæres om Landet af Blæst og af Brise.
Det er Sommersang nu,
hør den Sommersang, du,
der er kværnet af Hverdagens Kvaler om Krig
og om Krise.

Hør Sommeren gaar,
du kan høre dens Gang,
den er legende let som en Pige, der danser,
mens hun nynner en Sang,
hvor hver Strofe den naar
ind til Hjertet og bryder det koldeste Panser.
Og Solen der skinner af Somren derude,
du kan høre den nynne en Sang ved din Rude.
Det er Sommersang nu,
det er Sommersang, du,
der kan sanse en Verden, hvor Storme om Landene
tude.

Og Sommerens Sang
gaar i Hjerterne ind,
og den nynner ved Disk og ved Pult og ved Skranker,
og du aabner dit Sind,
og du hører en Klang
som af Bølger og Kornbrus og Skovsus og Ranker.
Og Ferien kalder med stormende Toner
der Hverdages hundrede Kvaler forsoner.
Det er Sommersang nu,
det er Sommersang, du,
og den rejser i Sindet som tusinder tindrende Troner.

Oskar Hansen.

Sommerens Medhjælper-Stævner.

Sjællandsk Medhjælperstævne i Roskilde.

SØNDAG d. 7. August arrangeres et stort Medhjælperstævne i Roskilde, hvortil samtlige sjællandske Afdelinger indbydes.

Programmet for Stævnedagen er endnu ikke endelig fastlagt, men der vil blive lagt Vægt paa, at alle Deltagerne faar en fornøjelig og ubytterig Dag i Roskilde.

Da Roskilde altid har været: De store vellykkede Stævners By, haaber vi ogsaa i Aar paa et stort Fremmøde fra saavel Hovedstad som Provins.

Det endelige Program vil i god Tid blive tilstillet de respektive Afdelinger, men allerede nu henstiller vi, at man reserverer Dagen og lægger Sommerudflugten til Roskilde.

Dagens Hovedtaler vil blive vort Forbunds Hovedkasserer Aksel Olsson.

Derfor, vel mødt i Roskilde d. 7. August.

Erling Dinesen.

Sydvestjydsk Medhjælperstævne i Esbjerg.

Som tidligere meddelt arrangeres Søndag d. 7. August et Medhjælperstævne i Esbjerg for de sydvestjydske H.K.-Afdelinger.

Det nedsatte Udvalg har nu fastlagt følgende

Program for Stævnet:

Kl. 10—12:	Byens Seværdigheder (Havn, Auktionshal, Vandtaarn, Lufthavn m. m.) beses. — Medlemmer af Esbjerg Afdeling vil være til Raadighed som Førere.
Kl. 12—14:	Frokostpause.
Kl. 14—15,30:	Friluftsmøde i Byparken ved Vandtaarnet. Stævnetale ved Forbundets tidligere Forretningsfører, Borgmester Julius Hansen, København.
Kl. 16:	Udflugt til Fanø Vesterhavsbad (Færgebillet Tur-Retur Kr. 0,60). — Tag Badedragt med.
Kl. 21—1:	Dans paa Paladshotellet i Esbjerg, afvekslende med forskellig Underholdning. - Entré Kr. 1,00.

Stævnets Bureau bliver i Pavillonen i Byparken, hvor alle Oplysninger gives ved Ankomsten til Byen. — Pavillonens Lokaler vil i Middagspausen være til Raadighed for Stævnets Deltagere for Spisning af medbragt Frokost, ligesom billige Frokostretter vil kunne faas serveret.

Vi regner med stor Tilslutning fra alle de indbudte Afdelinger. Vises i Esbjerg, Søndag den 7. August.

Udvalget.

Radiodiskussion

Onsdag d. 20. Juli Kl. 19^{30}-20^{30}

om

Funktionærloven

Talere:
Folketingsmændene **Gustav Pedersen** (Soc.) — **Søren P. Larsen** (Venstre) — **Christmas Møller** (Kons.) — **J. Hassing Jørgensen** (Rad.)

Alvorsord fra Butler.

DEN afgaaende Direktør for det internationale Arbejdsbureau, Harald Butler, bedømmer i sin sidste Beretning den internationale Situation som følger:

Han meddeler først, at det økonomiske Opsving har naaet sit afgjorte Højdepunkt i det forløbne Aar, at den industrielle Produktion oversteg Tallene fra »det fabelagtige Velstandsaar 1929«, at Formindskelsen af Arbejdsløsheden, Omfanget af den internationale Udveksling af Værdier saa vel som alle andre Foreteelser holdt sig paa lignende Højde, og til Trods for al politisk Uro kendtegnedes den økonomiske Virksomhed af en haarnakket Optimisme.

Men, erklærer Butler advarende, dette økonomiske Opsving virkede stadig mistænkeligt, naar man betragter den Rolle, som »det vanvittige Rustningskapløb spillede« heri, naar man betragter den Kendsgerning, at »næsten alle Landes nationale Kræfter paa overdreven Maade blev unddraget Fredsindustrien og anvendt til Fremstillingen af Krigsmateriel.«

Heller ikke den Tilbagegang, som Direktøren for det internationale Arbejdsbureau konstaterer siden Begyndelsen af dette Aar, behøvede man regne for noget alvorligt, hvis ikke den politiske Situation var saa alvorlig.

For: Saaledes er hans Udvikling af det: I en Tid, da Krigen raser i det fjerne Østen og i Spanien, da Europa igen er blevet et Vaabenlager, passer Tanken og Planer om det sociale Fremskridt vel bedre til en anden Planet. Intetsteds hemmeligholder man talrige Landes intensive militære Forberedelser. Overalt bliver det nationale Liv, bliver enhver individuel Stræben underordnet under de Fornødenheder, som Staten har skaffet sig for Tilfældet af en Konflikt. Enhver Nation, som føler sig truet eller betvivler sin Sikkerhed, bliver tvangsmæssigt drevet ind i den samme Bane.

Den individuelle Frihed og den økonomiske Expansion bliver stadig mere og mere lammet og forfalsket gennem de altbeherskende Krav, det nationale Forsvar stiller. Den Sky, som i det forløbne Aar kun var en bred Skygge, har i den Grad fortættet sig, at den snart vil tilhylle alle det sociale Livs Lys. Den spærrer de største Veje for Fremskridtet; indenfor overskuelig Tid kan den tilintetgøre den sociale Bygning, som den nuværende Generation har rejst.

»Hvis vi skulde opleve et nyt almindeligt Sammenstød, kan man saa godt som sikkert regne med denne saa møjsommeligt opbyggede Strukturs fuldkomne Sammenbrud«.

Vi kan kun give Udtryk for vor Beklagelse af, at den betydelige Mand og fremsynede Ven af det sociale Fremskridt forlader sin Post som Direktør for det internationale Arbejdsbureau.

Vi vil ønske og haabe, at Europa i sin Helhed undgaar — den frygteligste af alle Rædsler — Krigen. Vi bedyrer om muligt endnu mere afgjort end hidtil, at ville gøre alt, hvad der tjener Fremskridtet og ville bevare de danske Arbejdere for den Tilbagegang, som de fascistiske Stater har bragt Arbejderklassen, og dermed være et Forbillede for den internationale Arbejderklasse.

Bemærk!

Bestilling paa Ferie- og Week-end-Ophold paa Forbundets 2 Feriehjem, bedes fremtidig indsendt til de københavnske Afdelingers Kontor: Gl. Kongevej 1 E. København V. — Af praktiske Grunde har vi truffet denne Ordning med Københavns Afdeling, saaledes at alle Indtegninger fremtidig kun sker eet Sted.

Skal Engageringskontoret paa „Børsen" ledes nazistisk?

ENGAGERINGSKONTORETS nye Leder, Hr. Wilhelmsen, hvis »Nyorienteringsprogram« vi her i Bladet har haft Lejlighed til at omtale, har atter gjort sig bemærket paa en mindre smigrende Maade.

Hr. Wilhelmsen har nemlig paa et Møde, afholdt af den nazistiske Organisation »Nordische Gesellschaft« i Lübeck, holdt en Tale om den danske Ungdoms Stilling.

Denne Tale lader ingen Tvivl om, hvor Hr. Wilhelmsen er placeret. Det er en næsegrus Hyldest og Beundring for Nazismen, Hr. W. frembærer i følgende Udtryk:

»Siden Magtovertagelsen i 1933 (Nazismen i Tyskland) er Baggrunden for den danske Ungdoms engelsk orienterede Indstilling til Problemerne imidlertid blevet stærkt forandret. Ikke at vi dermed mener, at vor Interesse for England er svækket, thi vi mener i høj Grad i den engelske Folkekarakter at finde mangt og meget tilfælles med den danske — men Stillingen er igen den, at Tyskland har generhvervet sin nationale Storhed paa et helt nyt Grundlag, der ikke har kunnet undgaa og ikke vil kunne undgaa at øve Indflydelse i de Lande, der grænser op til det tyske Rige.

Ikke alene den politiske Forskydning der har fundet Sted derved, at Tyskland igen regnes for en Magtfaktor, men ogsaa, og nok saa meget, har den danske Ungdom med vaagne Øjne bemærket den aandelige Fornyelse, der har fundet Sted, og som har været den nødvendige Forudsætning for Tysklands Genrejsning. Der er herved igen skabt en Basis for, at den urgamle Udveksling af Tanker mod Nord og Syd kan finde Sted paa en for alle Parter frugtbringende Maade.«

Det er denne Mand, der skal være Leder af et »neutralt« dansk Engageringskontor, hvor man med Fotografi og alle personlige Oplysninger indregistrerer intetanende Pladssøgende og tager dem til Indtægt for nazistiske Anskuelser. Vi forstaar herefter godt, at Foreningen helst vil have Ro om sin Gerning. Saa let gaar det dog ikke. Vi vil tværtimod meget alvorlig advare alle pladssøgende Medhjælpere mod at benytte Engageringskontoret for Handel og Industri, Adresse: Børsen, saalænge det tillades Herr Wilhelmsen at benytte denne Institution som Støttepunkt for Udbredelsen af de udemokratiske Anskuelser, han i sit Foredrag har givet saa klart Udtryk for.

Danske Medhjælpere ønsker ikke — hverken aabenlyst eller skjult — at blive taget til Indtægt for Nazismen.

Kommunalt Kursus 1938.

FOR sjette Gang afholdtes i Dagene 12.—25. Juni Kursus for de kommunale Kontorfunktionærer paa Forbundets Feriehjem »H.K.s Strandhus«, Karlslunde.

Vi omtaler Kursus'et mere udførligt i Kommunal Kontormedhjælper Tidende og bringer blot her et Gruppebillede af Deltagerne og de indbudte Gæster ved Aabningen Søndag den 12. Juni.





Ungdomslejrens Deltagere samlet.

Ungdomsgruppernes Pinselejr ved Gals Klint.

MED Deltagelse fra Ungdomsgrupperne i Esbjerg, Fredericia, Haderslev, Herning, Kolding, Middelfart, Odense, Sønderborg og Vejle afholdt Forbundet i Pinsedagene sin 3. Ungdomslejr ved Gals Klint, som er beliggende midtvejs mellem Hindsgavl Slot og Lillebæltsbroen.

Allerede Lørdag Aften ankom nogle af Kammeraterne, men først 1. Pinsedag Kl. 11 blev Lejren aabnet af Hensyn til de mange Kammerater, der kom langvejs fra.

Lejren aabnedes i straalende Solskinsvejr, og de mange Deltagere samledes om den store Flagstang, der var rejst midt paa Pladsen, medens der uden om denne — Lejrens Midtpunkt — saas en hel By af Telte omkranset af blafrende Ungdomsgruppefaner.

Efter at Deltagerne var samlet sang man »Fremad det lyder«, hvorefter Formanden for Middelfart Afdeling, S. A. Petersen, aabnede Lejren med et Velkommen til alle Deltagerne og udtrykte Haabet om, at Lejren maatte blive et godt Bevis paa godt Kammeratskab blandt Fagets unge Udøvere.

Derefter talte Lejrchefen Knud Damgaard, Odense, og i en kort Tale mindede han Deltagerne om de tidligere Pinselejre, der havde været Deltagerne et rigt Minde, og han nærede ikke Tvivl om at man nu stod over for Fuldbyrdelsen af et nyt Bevis for den gode Aand og Kammeratskabsfølelse, der prægede netop vore Medlemmer.

Derefter sang man: »Se vor Fane vajer«, og det store Flag gled til Tops, hvorefter Lejren paa værdig Maade var blevet aabnet.

Rundt omkring i »Byens« mange Telte fik man nu travlt med at forberede Frokosten, som med stor Længsel blev imødeset af de mange, der havde tilbagelagt en lang Cykletur.







Forskellige Situationer.

Hen paa Eftermiddagen fik Lejren Besøg af Rejsesekretær Niels Jørgensen, Odense, som blev hjertelig modtaget. Kl. 15,30 startede man paa en Tur til Slottet Hindsgavl, hvor Deltagerne besaa den pragtfulde Park, og derefter foretoges en Sejltur Fænø rundt — en Tur, som i det skønne Sommervejr var en Oplevelse for de mange Deltagere.

Senere besaa man den imponerende Lillebæltsbro, og endelig aflagde man Besøg paa »Kongebrogaarden«. I sluttet Trop marcherede man tilbage til Lejren, hvor Deltagerne med god Appetit gik i Lag med Aftensmaden.

Paa dette Tidspunkt ankom Forbundets Forretningsfører, Gustav Pedersen, som af Deltagerne blev modtaget med Hurraraab.

Man samledes saa ved Lejrbaalet, hvor Gustav Pedersen holdt Baaltalen. Gustav Pedersen takkede for den Hyldest, der var blevet ham til Del og udtalte bl. a., idet han bragte Forbundets Hilsen, at det var hans Ønske, at Lejren i Aar som tidligere maatte blive et godt Minde for Deltagerne.

Endvidere udtalte Gustav Pedersen: I de fleste andre Fag gaar Ungdommen ind og bygger videre paa det Arbejde, som er paabegyndt for flere Aar siden. Hos os er det vanskeligere. Hos os er der ingen, der har bygget, og dog har vi skabt taaleligere Kaar for vor Stand. Vi rejser en ny Klasse. Det er ude paa Arbejdspladserne, at Ungdommens Arbejdskraft skal bruges, men det er ogsaa dér, den bliver misbrugt.

De ved — fortsatte Gustav Pedersen — at forskellige politiske Partier er begyndt at »interessere« sig for Medhjælperne; men vi stoler ikke rigtig paa denne Interesse. Gustav Pedersen kom herefter ind paa den nye Funktionærlov og den Betydning, den vilde faa i den Skikkelse, som Loven nu havde faaet, i Modsætning til det Forslag, der oprindelig var fremsat fra konservativ Side.

Til Slut udtalte Gustav Pedersen: Kammerater, lad os fra denne Lejr tage med et Kammeratskab, der holder ikke

blot her, men ude i det praktiske Liv. Jeg ved, at der i Dag er Tro paa vor Sag mere end nogen Sinde før, og at Sammenholdet vil give os Kræfter til at naa frem til det Maal, vi har sat os. Vi glemmer ikke, at vi ogsaa skylder vore Efterkommere en bedre Samfundsordning end den, vi har i Dag. Derfor Respekt for vort Fag og Respekt for Organisationen.

Gustav Pedersens Tale blev hilst med stormende Bifald. Lejrchefen Knud Damgaard takkede Gustav Pedersen for hans Tilstedeværelse og Tale, hvorefter man sang forskellige Sange, og endvidere var der Præstationer af forskellige af Lejrens Deltagere.

Kl. 23 gik man til Ro.

2. Pinsedag formede sig med forskellige Drøftelser og kammeratligt Samvær blandt de forskellige Gruppers Deltagere, hvorefter der var arrangeret Sportskonkurrencer, og derefter samledes man paa ny paa Lejrpladsens Samlingsplads, og her talte Sekretær Henry Gran, Københavh.

Henry Gran hilste Lejrens Deltagere og udtalte det glædelige i at saa mange unge Kammerater var samlet til Forbundets 3. Pinselejr. Tog det som Bevis for, at Sammenholdet og Kammeratskabet inden for vort Fag øgedes og styrkedes i samme Maal.

Gran omtalte forskelligt af Forbundets Arbejde og omtalte ogsaa den senere Tids Lovgivningsarbejde, og herunder særlig de Love, som har speciel Interesse for Medhjælperungdommen. Gran skænkede Lærlingeloven særlig Omtale og paapegede de mange Fordele, denne nye Lov gav. Omtalte endvidere det øvrige Lovgivningsarbejde og Forbundets Bestræbelser for at faa gennemført en Revision af Lukkeloven med Week-end som Resultat.

Sluttelig udtalte Henry Gran, at uden Sammenhold og Kammeratskab, uden fast Tro paa Organisationen og uden Ungdommens Deltagelse i Organisationsarbejdet kan Vilkaarene for Fagets Udøvere ikke bedres.

Talen modtoges med stærkt Bifald, hvorefter Lejrchefen takkede og endvidere bragte en Tak til Middelfart Afdeling for Assistancen ved Arrangementet af Lejren, og efter korte Taler af S. A. Pedersen og enkelte af de deltagende Kammerater, uddelte Henry Gran Præmierne til de i Sportskonkurrencerne sejrende. De sejrende var: Axel Petersen, Vejle, der vandt i Sækkevæddeløb, Odense Ungdomsgruppe vandt i almindeligt Løb, Fredericia Ungdomsgruppe vandt i Tovtrækning, medens Esbjerg Ungdomsgruppe vandt i Stafetløb.

I et særligt Stafetløb for Damer vandt Fredericia Ungdomsgruppe og 100 m Løb vandtes ogsaa af Fredericia Ungdomsgruppe.

De uddelte Præmier var Sølvgenstande, som tilfaldt Ungdomsgrupperne, medens enkelte af Genstandene var personlige Præmier.

Den mere højtidelige Del sluttede med Lejrchefens Tak til Forbundet for hele Lejrens Arrangement, en Tak, der adresseredes til Henry Gran, og herefter erklæredes Lejren for hævet. Der var dog endnu Tid til et Par Timers muntert og kammeratligt Samvær, hvorunder bl. a. Aftensmaden indtoges, inden man derpaa begyndte at pakke sammen efter 2 dejlige og begivenhedsrige Dage, hvor der havde hersket et glimrende og kammeratligt Sammenhold. Festligt havde det været, og da Kammeraterne skiltes, gav man da ogsaa hverandre Løfte om fortsat at arbejde videre for Organisationen, saaledes at der til næste Pinselejr kan blive endnu flere Kammerater, der kan faa Lejlighed til at faa Del i en saa ubytterig Pinse.

Lærlingeforhold.

Overgangsbestemmelser for bestaaende Lærekontrakter.

EFTER Socialministeriets Opfordring har de faglige Udvalg angaaende Lærlingeforholdene i Handels- og Kontorfagene beskæftiget sig med Spørgsmaalet om Tilvejebringelse af Overgangsbestemmelser for bestaaende Lærekontrakter med over 4 Aars Læretid, idet Maksimumslæretiden efter den nye Lærlingelov er 4 Aar.

Der er opnaaet Enighed i samtlige faglige Udvalg om at foreslaa Socialministeriet følgende Ordning:

»For bestaaende Lærekontrakter, indeholdende Bestemmelser om en længere Læretid end 4 Aar, fastsættes følgende Overgangsbestemmelser, idet Læretiden dog i intet Tilfælde nedsættes til mindre end 4 Aar:

a) Lærekontrakter, der udløber i Tiden indtil 1/10 1938, forbliver uforandrede.

b) I Lærekontrakter, der udløber i Tiden 1/10 1938 — 30/9 1939, afkortes Læretiden med Halvdelen af Tidsrummet fra 1/10 1938 til den i Kontrakten fastsatte Udlæringsdato.

c) I Lærekontrakter, der udløber i Tiden 1/10 1939 — 31/3 1940, afkortes Læretiden med hele det Tidsrum, der ligger mellem 1/4 1939 og den i Kontrakten fastsatte Udlæringsdato.

d) I Lærekontrakter, der udløber den 1/4 1940 eller senere, afkortes Læretiden til 4 Aar.«

Socialministeriet har nu godkendt disse Bestemmelser, og har tilsendt Politimestrene Meddelelse herom.

Fastsættelse af Lærlingelønninger.

I Lærlingeloven er fastslaaet, at det i Kontrakten nøjagtig skal bestemmes, paa hvilke økonomiske Vilkaar Lærlingene skal arbejde i Læretiden.

I Fag, hvor der findes en gennem kollektiv Overenskomst mellem Fagets Arbejdsgiver- og Arbejderorganisationer fastsat Løn, skal mindst denne Løn betales.

En saadan generel Aftale om Lærlingelønninger findes ikke mellem Forbundet og vore modstaaende Arbejdsgiverorganisationer, men Forbundet har rettet Henvendelse til Arbejdsgiverforeningen om Optagelse af Forhandlinger, og saadanne er indledet, uden at der dog endnu foreligger noget Resultat.

Hvis et saadant ikke opnaas, er Fremgangsmaaden efter Loven den, at der nedsættes et Nævn, bestaaende af 2 af hver af de paagældende faglige Organisationer udpegede Medlemmer, samt af en af Den faste Voldgiftsret udnævnt Formand. Saafremt et Flertal af de af Organisationerne udpegede Medlemmer er enige om Fastsættelse af en Mindsteløn, skal der i Læreforhold inden for Faget mindst betales den saaledes fastsatte Løn.

For saa vidt der ikke vindes Tilslutning fra et Flertal blandt de af Organisationerne udpegede Medlemmer om Fastsættelse af en Mindsteløn, er Nævnets Formand berettiget til at offentliggøre Resultaterne af Forhandlingerne og derunder at anføre sit eget Standpunkt.

Der foreligger som nævnt endnu ikke noget noget Resultat af Forhandlingerne om dette Spørgsmaal, men nærmere Meddelelse vil til sin Tid blive givet gennem Medlemsbladet.

Honnør-Liste.

I Maj Maaned bragte Agitationen Forbundet 447 Nyindmeldelser, hvilket i Betragtning af Aarstiden maa siges at være et virkeligt smukt Resultat.

Indmeldelserne fordeler sig som angivet for nedenstaaende Afdelinger:

København	203	Roskilde	7
Aarhus	45	Vejle	7
Odense	39	Ringsted	6
Esbjerg	16	Herning	5
Aalborg	12	Horsens	5
Randers	9	Næstved	5
Sorø	8	Slagelse	5

Derefter havde Afdelingerne i Fredericia, Hjørring, Hobro, Nykøbing M., Skive og Svendborg hver 4 Nyindmeldelser, medens Bornholm, Frederikssund, Haderslev, Helsingør, Holbæk og Nykøbing F. Afdelinger havde hver 3 Indmeldelser. 27 Afdelinger havde indmeldt Antal derunder.

Vi lykønsker disse Afdelinger til nævnte Maaneds agitationsmæssige Resultat og udtaler Forventningen om, at næste Maaneds agitatoriske Fremstød maa naa op over Maj Maaneds, men saa skal vi ogsaa have endnu flere Afdelinger med.

Køb

H. K.s CYKLEVIMPEL

Pris 55 Øre.

Herbergs-Ringen.

Gennem Afdelingen eller Hovedkontoret kan rekvireres **Enkeltvandrerkort** og **Førerkort** til Ungdomsherbergerne. Prisen er 2 Kroner pr. Stk.

Familiekort koster 50 Øre pr. Stk.

Ved Bestilling af Kort bedes opgivet **Navn, Stilling, Adresse, Fødselsaar, -dag** og **-sted.**

Herbergs-Ringens Haandbog kan ogsaa bestilles. — Pris 50 Øre.

Korsør Afdelings 25 Aars Jubilæum.

KORSØR AFDELING fejrede sit 25 Aars Jubilæum ved en Fest paa Hotel »Korsør« selve Dagen den 22. Maj. Den indledtes Kl. 18 med Fællesspisning, til hvilken var indbudt Sekretær Viggo Pedersen, Borgmester J. P. Hansen, Kontorbestyrer Laurits Ravn, Redaktør Mortensen, Korsør Social-Demokrat og Formanden for Arbejdernes Fællesorganisation, Emil Andersen. I Spisningen deltog ca. 100, deraf en Del Kolleger fra Nyborg, Slagelse, Roskilde, Skelskør og Kalundborg, sidstnævnte alene med 25 Medlemmer.

Efter at Formanden, H. Christoffersen, havde budt Velkommen, gratulerede Sekretær Viggo Pedersen Afdelingen og omtalte Hovedtræk i dens Historie og overrakte en Gave fra Forbundet. Formanden takkede og talte for Forbundet, som han udbragte et Leve for. Næstformanden, Fuldmægtig Grønbæk, talte for Gæsterne, Borgmester J. P. Hansen for den opvoksende Slægt, der skal afløse os Ældre, Redaktør Mortensen lykønskede fra den socialdemokratiske Presse og Emil Andersen fra Fællesorganisationen. L. Ravn, som er Kontorbestyrer hos Arbejdsmændene og Byraadets Næstformand, talte om den dygtige Kontorfunktionærstand, som han altid havde omfattet med største Interesse og ydet sin Indsats for Forbedring af Kaarene overalt, hvor han havde Lejlighed dertil. L. Jelsing, Nyborg, Richard Jensen, Slagelse, Erling Dinesen, Roskilde, Svend Andersen, Kalundborg og Højfeldt, Skelskør, bragte Hilsener fra deres resp. Afdelinger.



Bestyrelsen for Korsør Afdeling.

Forreste Række: Poul A. Hansen (Sekr.), H. Christoffersen (Form.), Aage Grønbæk (Næstform.). Staaende: Chr. Richardt og H. Thomsen (Kass.).

Formanden for den kommunale Klub, Poul Christoffersen, gratulerede paa de kommunale Medhjælperes Vegne og overrakte Afdelingen en smuk Sølv-Dirigentklokke ledsaget af en Adresse med samtlige 24 Giveres Navne. Endelig talte Chr. Richardt for Damerne og udbragte en Skaal for disse, og Poul Hansen oplæste de indløbne Telegrammer samt takkede for modtagne Blomsterdekorationer fra Roskilde, Slagelse, Kalundborg og fra Bryggeriet »Stjernen«.

Til Slut hævede Formanden Bordet med en Tak til alle Sider for de fremsatte Hilsener og Ønsker, og man samledes om Kaffebordene, ved hvilke Th. Thomsen, Slagelse, læste muntre Fortællinger under mægtigt Bifald fra Forsamlingen.

Festen afsluttedes med et stemningsfuldt Bal, til hvilket yderligere indfandt sig et stort Antal Kolleger fra Slagelse og Korsør, og som varede til henad Morgenstunden.

Gør Ferien til en Oplevelse.

HØJSÆSONEN er nu inde, og Forbundets 2 Feriehjem er i Aar som tidligere Aar stærkt besøgt, men endnu er der Plads at faa saavel paa »Borshøjgaard«, Tisvildeleje, som paa »H.K.s Strandhus«, Karlslunde.

Det vil være vanskeligt at finde smukkere Omgivelser end de Omgivelser og den Natur, man finder paa de Egne, hvor Forbundets Feriehjem er beliggende. Dette gælder i lige Grad Tisvilde og Karlslunde.

De mange Kolleger, der tidligere har besøgt Feriehjemmene, vil beredvilligt kunne bevidne, at man under hyggelige Former i bekvemme og sunde Omgivelser og i gode Kammeraters Samvær kan faa en virkelig uforglemmelig Ferie paa et af Forbundets Feriehjem.

Begge Feriehjem er beliggende ved den herligste Badestrand, og til Feriehjemmene hører store Arealer, hvor man ugenert kan hvile og dase.



Fra Stranden ved »H.K.s Strandhus«.

Skulde Vejret svigte, er begge Feriehjemmene nu saa moderne indrettet med Opholdsstuer og Sale, at man indendørs har Bevægelsesfrihed. Kosten er begge Steder velrenommeret, og Priserne er saa lave, at disse ikke kan være nogen Hindring for et Ophold for vore Medlemmer.

Paa »H.K.s Strandhus« er Prisen i Aar kun Kr. 4,50 pr. Døgn — ogsaa i Højsæsonen. Paa »Borshøjgaard« er Pensionsprisen stadig kun Kr. 5,50 i Tiden indtil 14. August og derefter indtil Sæsonens Slutning Kr. 4,50.

Ogsaa Week-end-Ophold kan man faa paa Feriehjemmene til Kr. 7,25 og Kr. 5,75, henholdsvis med og uden Middag om Lørdagen.

Vi opfordrer vore Medlemmer til at benytte sig af disse vore egne Feriehjem. Ingen vil fortryde det. Omgivelserne, Kostforholdene, Betjeningen, kort sagt, alt er saa godt som ønskes kan.

— — —

Bestilling paa Ferieophold bedes indsendt til de københavnske Afdelingers Kontor, Gl Kongevej 1 E. V., hvortil ogsaa personlig Henvendelse kan ske.

Tillægget til Medhjælper-Sangbogen.

Tillægget til Medhjælper-Sangbogen foreligger nu færdigtrykt. Tillægget, der er i Format som Medhjælper-Sangbogen, udgør et udmærket Supplement til denne. I Heftet finder man 52 forskellige Sange, hovedsagelig Friluftssange. Saaledes er der baade March- og Lejrsange, men ogsaa forskellige andre Sange af fornøjeligt og alvorligt Indhold finder man i det 52-sidige Hefte. Vi opfordrer Medlemmerne til at rekvirere dette Tillæg gennem Afdelingerne. — Prisen er **35 Øre.**

Prisniveauet.

(Efter Statistiske Efterretninger.)

DE af Det statistiske Departement siden Juli 1915 foretagne Beregninger over Prisforandringernes Indflydelse paa Udgifterne i et Husholdningsbudget er, som tidligere meddelt i Statistiske Efterretninger, fra og med Juli 1933 fortsat saaledes, at man som Grundlag for disse Beregninger bruger et Husholdningsbudget, der er opstillet efter de ved en Forbrugsundersøgelse i 1931 indvundne Oplysninger. Dette Budget danner Grundlaget ogsaa for nedenstaaende Beregninger.

I følgende Tabel anføres Resultatet af de saaledes for April 1938 foretagne Beregninger, idet Tallene for det sidste Aar anføres til Sammenligning. Forholdstallene vedrørende Prisforandringernes Styrke beregnes siden Januar 1938 med Aaret 1935 som Udgangspunkt (Basisaar).

Udgifternes Fordeling paa Budgettets Hovedgrupper.

	1935 gnstl.	April 1937	Juli 1937	Okt. 1937	Jan. 1938	April 1938
	Kr.	Kr.	Kr.	Kr.	Kr.	Kr.
Fødevarer	1121	1154	1169	1194	1214	1227
Klæder, Fodtøj, Vask ..	458	501	503	507	500	500
Bolig	450	474	474	474	484	484
Brændsel, Belysning ...	164	182	192	195	194	181
Skatter, Kontingent o. l.	479	488	503	511	512	513
Andre Udgifter	756	765	766	771	770	770
Ialt	3428	3564	3607	3652	3674	3675

Udgiften, beregnet i Procent af Udgiften i Aaret 1935 gnstl.

	1935 gnstl.	April 1937	Juli 1937	Okt. 1937	Jan. 1938	April 1938
	Kr.	Kr.	Kr.	Kr.	Kr.	Kr.
Fødevarer	100	103	104	107	108	109
Klæder, Fodtøj, Vask ..	100	109	110	111	109	109
Bolig	100	105	105	105	108	108
Brændsel, Belysning ...	100	111	117	119	118	110
Skatter, Kontingent o. l.	100	102	105	107	107	107
Andre Udgifter	100	101	101	102	102	102
Ialt	100	104	105	107	107	107

Naar Udgiften i Aaret 1935 sættes = 100, var Udgiften efter de i Januar 1938 gældende Priser 107 og efter de nu for April foretagne Beregninger 107.

Hvis man i Stedet for Priserne i Aaret 1935 anvender Priserne i Juli 1914 som Basis, bliver Pristallet for April udregnet paa Grundlag af det efter Forbruget i 1931 opstillede Budget 184 mod 184 for Januar.

Beregnet paa samme Grundlag, men med Priserne i Aaret 1931 som Basis bliver Pristallet for April 119 mod 119 for Januar.

Et Blik udover Verden!

»Le Peuple« for Valutakontrollen.

(IFC). I den franske faglige Landsorganisations Dagblad »Le Peuple« har Harmel, Frankrigs Repræsentant ved den internationale Fagbevægelses økonomiske Ekspertkonference, offentliggjort en Artikel, som tydeligt illustrerer den nye Indstilling i franske faglige Kredse.

Harmel henviser indledningsvis til den politiske Brug af Begrebet Valutakontrol. Han gør endvidere opmærksom paa Valutakontrollens Gennemførelse i forskellige europæiske Lande og vender sig kraftigt imod den Panikstemning, som forskellige Kredse i Frankrig søger at skabe omkring dette Problem. Han argumenterer ligeledes imod de Politikere, som fører Kampen imod Valutakontrollen med det Argument, at den er i Strid med Tre-Magts-Overenskomsten mellem Amerika, England og Frankrig vedrørende Valuta-Kurserne. Dersom denne Aftale virkeligt var alvorligt opfattet og blev virkeligt gennemført, siger Harmel, saa vilde den forudsætte en systematisk Overvaagelse af hele Valuta-Politiken. »Men forbyder Tre-Magts-Overenskomsten overhovedet Valutakontrol? Den udtrykker Ønsket om en Reduktion af de Hindringer, der bestaar for den internationale Vareudveksling, og siger, at Kontrollen gradvis skal lettes med Henblik paa dens fuldstændige Afskaffelse. Man kan kun skrive under paa disse Ønsker, men samtidig maa man fastslaa, at Reduktionen af de Hindringer, som bestaar for Handelen, ikke har gjort et eneste Fremskridt. Denne Overenskomst forudsætter i Virkeligheden — med Henblik paa de bedre Tiders Tilbagevenden — en Valutakontrol. Aftalerne, som fulgte lige efter Tre-Magts-Overenskomsten, om Samarbejdet imellem Kursudligningsfondene i Washington, London og Paris havde netop denne Hensigt.«

Harmel holder sig med disse Udtalelser indenfor de internationale Problemers Omraade. IFC.s erhvervspolitiske Fordringer stiller udtrykkeligt Krav om Overenskomster og »Valuta-Forbund«, skabt ved »forpligtende internationale Aftaler«, hvilket naturligvis maa forudsætte Kontrol.

Litteratur.

Poul Stern: Textil. Jul. Gjellerup's Forlag udsendte for nogle Maaneder siden, under ovenstaaende Titel, en Lærebog i praktisk Varekundskab om Metervarer. Bogen indeholder Kapitler om Vævning og Strikning, Garner, Raamaterialer. Varevurdering og Produkterne efter Vævningen. Dernæst omtales indgaaende Varegruppen Udstyrsartikler og Varegruppen Beklædningsstoffer. Bogen indeholder et stort og godt Illustrationsmateriale, der utvivlsomt vil være til stor Nytte ved Tilegnelsen af Stoffet. Hertil tjener ogsaa en Række indheftede Tavler med Stofprøver.

Erich Stuhr og H. Moe: Moderne Tysk Handelskorrespondance (H. Hagerups Forlag). Bogen er beregnet som en Lærebog for Begyndere, men den har ogsaa Interesse for dem, der ellers er perfekt i at skrive tyske Handelsbreve, men som ikke kender den nye Stil, hvis Fordele er Korthed, Klarhed og Saglighed. Bogen vil uden Tvivl være en stor Hjælp for Korrespondenter, selv om den i første Række er beregnet paa at finde Anvendelse i Handelsskoler og Sproginstitutter.

Conto pro diversi.

SKIFTE I REPRÆSENTANTSKABET.

Chr. Pedersen, Thisted, der paa Kongressen i 1936 indvalgtes i Forbundets Repræsentantskab har meddelt, at han paa Grund af Etablering nedlægger sit Mandat.

Suppleanten S. A. Christensen, Lemvig, er indkaldt og har modtaget Mandatet.

Endvidere er nyindtraadte i Repræsentantskabet H. B. Jansen, København, og Chr. Ahrenkiel, Randers, som Følge af at Fru Thyra Ravnbo og Harald Andersen, Aalborg, der begge var Medlemmer af Repræsentantskabet, paa Kongressen blev indvalgt i Hovedbestyrelsen.

Fra Afdelingerne.

Næstved. Afdelingen deltager i det store Sommerstævne i Roskilde, **Søndag d. 7. August.** Nærmere Program tilsendes Medlemmerne. Husk at reservere Dagen!

Odder. Strandudvalget gør herved Medlemmerne opmærksom paa, at Afdelingens Strandplads nu er klar til Sommeren. Tilbring Aftenerne og Søndagen der. Sodavand og Kaffe kan faas, og Køkkenet staar til fri Afbenyttelse. — Hver Tirsdag Aften Cykletur til Stranden fra Tinghuskrydset Kl. 19,15.

Vordingborg. Afdelingen afholdt ord. Generalforsamling den 12. Maj i Kirkeskovspavillonen. Til Dirigent valgtes K. Frøling. Formanden aflagde Beretning for Halvaaret, og Kassereren forelagde det reviderede Regnskab. Begge Dele godkendtes. Til Kasserer nyvalgtes Lars Hansen, da Hugo Hansen ikke ønskede Genvalg. Til Bestyrelsen genvalgtes K. Frøling, Frk. Elmer og nyvalgt blev H. Rasmussen med E. Højlt som Suppleant. Under Eventuelt drøftedes Sommerudflugten og det blev overladt Bestyrelsen at arbejde videre med Sagen. — Generalforsamlingen sluttede med fælles Kaffebord.

Kommunal Kontormedhjælper Tidende

Redigeret af **Viggo Hougaard**, Holbæk.

H. K.s 6. kommunale Kursus.

DET 6. KURSUS for kommunale Kontorfunktionærere, der ligesom det 5. Kursus var anlagt som et 14-Dages Kursus, havde samlet saa mange Deltagere, som H.K.s Strandhus i det hele taget kan huse.

Vi har i tidligere Numre af Medlemsbladet omtalt Programmet for dette Kursus, som arrangeres i Forstaaelse med og med Støtte af Den danske Købstadforening.

I Kursuset deltog 62 kommunalt ansatte Kolleger fra 29 Kommuner, og under hele Kursuset deltog disse Kolleger med stor Interesse i Arbejdet, følgende de indledende Foredrag.

Med dette 6. Kursus blev det endnu en Gang fastslaaet, hvilken gavnlig og udbyttegivende Institution, disse Kursus er.

Kursusets Deltagere og Gæster samledes Søndag den 12. Juni Kl. 15,30 i Festsalen paa H.K.s Strandhus. — Forbundets Viceforretningsfører Viggo Pedersen bød paa Forretningsfører Gustav Pedersens Vegne Velkommen til Arbejdet. Gustav Pedersen var grundet paa Deltagelse i det nordiske Samarbejdskomitémøde i Finland forhindret i at være til Stede.

Efter en særlig Velkomsthilsen til Gæsterne, hvoriblandt befandt sig Overretssagfører N. C. Lissau som Repræsentant fra Købstadforeningen, Kommunaldirektør Svendsen, Hillerød, som Repræsentant fra Kæmnerforeningen, Kontorchef C. Helckett samt Repræsentanter fra Pressen og Forbundets Ledelse, rettede Viggo Pedersen en Tak til Kæmnerforeningen og Skatteinspektørforeningen og Bestyrelsen for den kommunale Fællesklub. En særlig Tak rettede V. P. til Købstadforeningen for den Interesse, der er vist disse Kursus ved saavel den moralske som den økonomiske Støtte.

Ved disse Kursus har Forbundet ønsket at tilkendegive, at det ikke alene er vor Opgave at stille Krav, men ogsaa at udføre Arbejde for den Løn, der oppebæres. Den undervisningsmæssige Opgave for kommunalt ansatte er hidtil blevet forsømt. Problemet er først opstaaet, efter at Forbundet har taget det op. Det er imidlertid ikke Meningen at standse ved det, disse Kursus er. Der arbejdes med Tanken om at tage en videregaaende Uddannelse op.

Problemet vil vedblive med at bestaa, til man virkelig kan gennemføre en rationel Løsning deraf. Den nye Lærlingelov medfører imidlertid, at ogsaa Kommunernes Elever er omfattet af Loven, og dette har bevirket, at man i Indenrigsministeriet har beskæftiget sig med Sagen, og at der sammen med de paagældende interesserede er nedsat et Udvalg til at søge en Løsning af Problemet vedrørende Kontorfunktionærernes Uddannelse indenfor Kommunerne.



Fra venstre: Kursuslederen Vilh. Jacobsen, Kommunaldirektør Svendsen, Hillerød, Kontorchef Helkett, Overretssagfører Lissau, Sekretær Viggo Pedersen.

— Tidligere var det ikke saa store Opgaver, det drejede sig om, fordi der ikke var saa mange kommunale Kontorfunktionærer, men den kommunale Administrations Vækst har gjort Spørgsmaalet betydningsfuldt. Det har den allerstørste Betydning, udtalte Viggo Pedersen, at de Kontorfunktionærer, der rundt omkring i Kommunerne beskæftiger sig med Spørgsmaalet, har en virkelig fyldestgørende Uddannelse.

V. P. fremhævede særligt det nu paabegyndte Kursus, der skal beskæftige sig med Sociallovgivningen, og at det vil have Betydning, at Funktionærerne faar Kendskab til en rigtig og en human Administration og Fortolkning af Socialloven i Overensstemmelse med dens Aand.

De Mennesker, som skal betjenes, er vanskeligt Menneskemateriale. Derfor har Samfundet den allerstørste Interesse i, at de, der skal administrere Loven, har den rigtige Opfattelse af Lovens Hensigt. — Udtalte derefter Ønsket om, at Deltagerne maatte faa Held og Udbytte af Kursuset. Kursusets Formaal var af en saadan Karakter, at det skulde være til Gavn for saavel Deltagerne som Kommunerne og Samfundet i sin Helhed. Med disse Ord erklærede V. P. det 6. kommunale Kursus for aabnet.

Efter at Forsamlingen havde afsunget Sangen »Lykke-Leg og Drømme-Døsen«, udtalte Overretssagfører N. C. Lissau som Repræsentant for Den danske Købstadforening: Bestyrelsen for Den danske Købstadforening, der er indbudt til at overvære denne Aabningshøjtidelighed, beklager, at den ikke har været i Stand til at møde med større Repræsentation, men har bedt mig om at overbringe Købstadforeningens Hilsen, idet jeg ogsaa paa egne Vegne takker for den personlige Indbydelse. Udtalte Ønsket om, at Kursuset maa blive til Gavn og Glæde for Deltagerne, udtalte paa Købstadforeningens Vegne sin Glæde over det Initiativ, H.K. for 5 Aar siden har taget ved Paabegyndelsen af disse Kursus, og det havde vist sig, at Interessen for den kommunale Deltagelse var vokset ogsaa hos Myndighederne. Undervisningsproblemet maatte dog ikke standse herved. Ministeriet arbejder med Problemet, og Sagen er naaet et vigtigt Skridt frem. Et Udvalg er nedsat, hvor ogsaa Købstadforeningen er præsenteret, og her vil alle de Spørgsmaal, som V. P. nævnte, komme til Behandling. Med Ønsket om Held og Lykke og et godt Forløb af Kursuset sluttede Herr Lissau sin Tale.

Kommunaldirektør Svendsen, Hillerød, bragte derpaa en Hilsen fra Kæmnerforeningen og udtalte videre: Den Spire, der her er lagt til Uddannelse af de Unge, bør vokse, saaledes at vi kan faa en større Institution. Det kan ske ved et som hidtil godt og lykkeligt Samarbejde mellem H.K., Kæmnerforeningen og Skatteinspektørforeningen.

Efter at Sangen »Ungdom, det er Tider« var afsunget, udtalte Kontorchef C. Helkett et Par Ord, idet han takkede, fordi der var givet ham Lejlighed til at overvære Aabningen af dette Kursus, ligesom han ogsaa takkede, fordi han sidste Aar havde faaet Lov til at arbejde med Opgaven som Foredragsholder. Han syntes, at de kommunale Medhjælpere var Forbundsledelsen Tak skyldig for hele dette Arrangement.

Efter at V. P. havde takket Talerne, blev H.K.ernes Sommersang sunget af hele Forsamlingen, hvorpaa Formanden for kommunale Kontorfunktionærers Fællesklub, Wilhelm Jacobsen overtog Ledelsen af Kursuset.

Vilhelm Jacobsen, der modtoges med Bifald, takkede V. P. og Overretssagrører Lissau og de øvrige Talere for de fremsatte Udtalelser og Ønsker, vilde i Dag som 5 Gange tidligere takke for den Velvilje og Støtte, der ydedes ogsaa til dette Kursus. Disse Kursus har sin store Betydning for Medhjælperne og Kommunerne. Var glad ved, at Købstadforeningen har vist sin Velvilje og gav Udtryk for sin Forstaaelse ved at man ydede økonomisk Støtte. Udtalte, at det ikke alene er disse Kursus, der hidtil har været afholdt, der har Betydning, men ogsaa at man fortsat arbejder med en Udbygning af Undervisningsinstitutionen.

Undervisningen blandt de kommunalt ansatte har Interesse langt ud over Medhjælpernes egne Rækker. Mindede om Borgmester Jensens Stevns Udtalelser paa et tidligere Kursus og henviste til Overretssagfører Lissaus Udtalelser om det af Ministeriet nedsatte Udvalg. Vort Forbund vil ogsaa blive repræsenteret i dette Udvalg, idet han havde givet Tilsagn at indtræde.

Udtalte Haabet om, at denne Kommission maatte have Held til at løse hele Problemet. Til sidst udtalte Vilh. Ja-

cobsen Forhaabningen om, at Kursusdeltagerne maatte faa et godt Udbytte af Kursuset. Kursuset var et naturligt Led i de øvrige foregaaende Kursus, der har været afholdt, og Kursuset skulde være til Gavn for den Kommune, hvori man havde sin Virksomhed.

Derefter erklærede Vilh. Jacobsen Kursuset for aabnet og gav Kursusdeltagerne forskellige praktiske Oplysninger, hvorefter man spredtes for at bese Feriehjemmet og dets smukke Omgivelser.

I de følgende Dages Undervisning blev Lovgivningen gennemgaaet under Ledelse af Fuldmægtig cand. jur. V. E. Johansen, der indledte med Forsørgerret og Forsørgerpligt, Forsorgslovens Bestemmelser om Bidragspaaleggelse, Opholdskommunernes Forpligtelser, Børnebidrag, Forsorg for Sindssyge o. l., Kommunehjælp og Fattighjælp m. m.

Derudover indledede Melander, Fredag d. 17., om Børneværnsarbejdet, medens Retsformand P. Holck indledede om Forsorg for Vanføre. Herr Ammentorp talte om Sygekassevæsenet.

Desværre tillader Pladsen ikke at komme ind paa Enkelthederne angaaende de 2 Ugers Undervisningsarbejde, men Kursuset fik et for alle Parter tilfredsstillende Forløb. I I Forbindelse med Kursuset var der arrangeret Udflugter dels til Storstrømsbroen og dels til København med Besøg paa Landbrugsudstillingen.

Vagt i Gevær!

DEN kommunale Afdeling i København behandler for Tiden en Sag, der er rejst af Medlemmerne i en af Omegnskommunerne, og som, da dens Konsekvens kan blive faretruende for de kommunale Tjenestemænds Retsstilling, bør kendes af alle kommunale Medlemmer.

Sogneraadet har foretaget en Række Forflyttelser af Tjenestemænd fra betroede Poster til mere manuelt Arbejde — altsaa i Virkeligheden en Deklassering, og man har ikke lagt Skjul paa, at Forflyttelserne var at betragte som en Afstraffelse, men man har ikke givet de paagældende mindste Adgang til Forsvar, idet man har erklæret, at hvad Sogneraadet besluttede kunde ikke diskuteres.

At der ikke er tilsigtet en Udskiftning af mindre egnet Arbejdskraft med bedre kvalificeret fremgaar tydeligt af Sagen. Vi skal blot fremføre et af Tilfældene, en Pantefoged, der i 7 Aar med ubestridelig Dygtighed har røgtet sit Embede, er med Dags Varsel flyttet til Socialkontoret som Bogholder, uden at have Begreb hverken om Socialvæsen eller Bogholderi, og erstattet af et Sogneraadsmedlem, der hidtil har ernæret sig som Cigararbejder, og hvis Indsigt i Skatteteknik og Incasso selvsagt turde være minimal.

Man har fra underskrevne Afdelings Side paa Grund af Sagens alvorlige Karakter straks anmodet Forbundet om at gribe ind og med alle til Raadighed staaende Midler søge at bringe Sagen til en tilfredsstillende Løsning, for standses Sogneraadet ikke i sin Aktion, vil Konsekvensen blive, at kommunale Funktionærer fremtidig ikke vil kunne betragtes som Tjenestemænd, men som Medhjælpere, der i enhver Henseende vil være afhængig af de vekslende Kommunalbestyrelsesmedlemmer, og aldrig vil kunne være sikre paa deres Stilling, men til enhver Tid vandre i Frygt for at miste den, hvis de skulde komme til at mishage et Medlem af Kommunalbestyrelsen, eller hvis der skulde skaffes en Stilling til et saadant.

Man har ligeledes fra vor Afdeling anmodet Forbundet om at drage Omsorg for, at der for Tjenestemændene i de under Afdelingen hørende Sognekommuner indføres lignende Retsbeskyttelsesregler som de i Staten og Københavns Kommune gældende.

Havde saadanne Regler nemlig været indeholdt i Overenskomsten, vilde Overgreb af den Art som de nævnte ikke finde Sted. Og hermed vor Opfordring til samtlige Landets kommunale Klubber og Afdelinger:

Styrk Tjenestemændenes Stilling ved Indførelse af Retsbeskyttelsesregler i Overenskomsterne.

Københavns Kommunale Afdeling.

— — —

I denne Sag vil den københavnske Afdeling have langt de fleste af de kommunale Kontorfunktionærers Provinsmedlemmer bag sig. Disse politiske Besættelser, og da særlig naar Kvalifikationerne ikke er tilstede, er en Uhyrlighed, som man maa se at komme bort fra.

Hvad tror man ellers, at i Tusindvis af kommunale Kontorfunktionærer dygtiggør sig for, dersom det ikke var for at kunde besætte de Stillinger indenfor den kommunale Administration, som maatte tilbyde sig.

Vi vil haabe, at det skete er et isoleret Tilfælde, ellers maa der paa anden Maade ske Indgreb overfor den Slags Tilfælde fra anden Side. Vi kan i hvert Fald ikke roligt se paa at noget saadant uhindret faar Lov til at fortsætte.

Litteratur.

Samfundskundskab.

Gyldendal har udsendt en ny à jour-ført Udgave af Dr. P. Munch's Samfundskundskab.

Bogens fem Kapitler omfatter: Statsstyrelsen, Embedsstyre og Kommunalstyre, Statens og Kommunernes Virksomder, den borgerlige Ret og det økonomiske Liv i Samfundet.

Landet rundt.

VED Aabningen af det kommunale Kursus meddelte Overretssagfører Lissau fra Købstadforeningen, at Indenrigsministeren nu havde nedsat et Udvalg der skulde beskæftige sig med Spørgsmaalet om Undervisningsformerne for de kommunale Kontorfunktionærer. Vor Formand, Bogholder Vilh. Jacobsen, har modtaget en Opfordring til at tiltræde dette Udvalg. — Kommunaldirektør C. A. Hansen, Holbæk, er ogsaa indtraadt i Udvalget.

SVERIGES Kommunaltjänstemannaförbund har i Dagene 4.—6. Juni afholdt Kongres i Stockholm. Der var mødt Repræsentanter fra de øvrige nordiske Forbund, ligesom Generalsekretæren for de engelske Funktionærforbund Mr. L. Hill, var mødt. I Forbindelse med Kongressen afholdtes en interskandinavisk Konference.

GENTOFTE Kommunalbestyrelse har vedtaget at yde det midlertidige Løntillæg med Virkning fra den 1. April. Under Hensyn til de for Kommunen gældende særlige Regler vedrørende Ydelse af Reguleringstillæg, er det midlertidige Tillæg for ugifte over 40 Aar fastsat til 140 Kr. aarlig og for ugifte under 40 Aar til 112 Kr. aarlig, medens det for samgifte Tjenestemænd er 126 Kroner.

VED kgl. Resolution af 16. Maj er Kontorchef under Landsoverskatteraadet J. C. C. Helkett og Kontorchef under Over-Skyldraadet H. F. Larsen udnævnt til Kontorchefer under Landsskatteretten, Fuldmægtig under Landsoverskatteraadet, Frøken K. M. C. E. Jensen og Fuldmægtig under Over-Skyldraadet A. A. Brink til Ekspeditionssekretær under Landsskatteretten samt Fuldmægtig under Landsskatteraadet H. E. Hänschell og Sekretær under Landsoverskatteraadet A. S. Myrhøj til Fuldmægtige under Landsskatteretten, alle fra 1. Juni.

Ved kgl. Resolution af 16. Maj er Kontorchef under Overskyldraadet K. J. Kristensen og Rejseinspektør under Landsoverskatteraadet N. J. Hansen udnævnt til Ligningschefer under Ligningsdirektoratet, Kontorchef under Landsoverskatteraadet V. L. O. Anthon og Fuldmægtig under Skattedepartementet P. N. Tangdal til Kontorchefer under Ligningsdirektoratet, Ekspeditionssekretær under Landsoverskatteraadet A. L. Begtrup og Ekspeditionssekretær under Over-Skyldraadet E. F. H. E. Hansen til Ligningsinspektører under Ligningsdirektoratet, Ekspeditionssekretær under Landsoverskatteraadet K. V. Kayser, Fuldmægtig under Landsoverskatteraadet K. J. Kringelmose, Sekretær under Landsoverskatteraadet S. Nordentoft og Sekretær under Landsoverskatteraadet A. P. Thomsen til Ekspeditionssekretærer under Ligningsdirektoratet samt Sekretær under Landsoverskatteraadet C. C. Rasmussen, Sekretær under Over-Skyldraadet, Frøken D. Øther, Sekretær under Over-Skyldraadet H. P. O. Veistrup og Sekretær under Over-Skyldraadet K. E. K. Møller til Fuldmægtige under Ligningsdirektoratet, alle fra 1. Juni.

IFØLGE »Statistiske Efterretninger« er Antallet af Kommuner i Danmark pr. 1. April 1938: 1391. Heraf 87 Bykommuner, nemlig København, Frederiksberg, 79 Købstadkommuner, Marstal Handelsplads samt 5 Flækker i de sønderjydske Amter, Allinge og Sandvig Købstæder, der tilsammen udgør een Kommune. Antallet af egentlige Sognekommuner er 1291, hvortil kommer 13 Købstad-Landdistrikter.

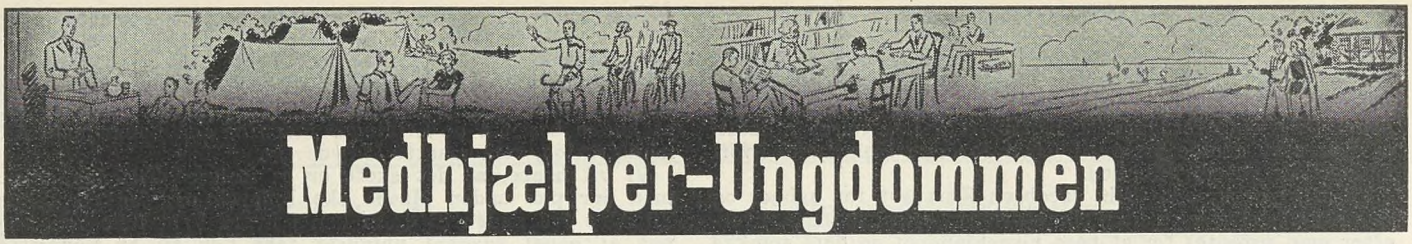

Medhjælper-Ungdommen

Redigeret af **Henry Gran**, København.

Vi vil fremad!

Det er endnu slet ikke saa længe siden, at mange Voksne havde den Opfattelse, at Ungdommen udelukkende skal beskæftige sig med sin Uddannelse eller sin Gerning og overlade de Ældre Kampen for bedre sociale og økonomiske Forhold. Men mere og mere har Ungdommen vist, at den ikke vil nøjes med blot at være Tilskuer, naar det gælder om at bane Vej for Fremskridtet, men nærer et brændende Ønske om at forfølge Begivenhederne, selv danne sig en Mening og forberede sig til Kampen for Tilværelsen.

Og ogsaa de fleste Voksne har i Dag indset, at det er i Fællesbevægelsens Interesse, at de unge Kolleger saa snart som muligt bliver tilført deres Fagorganisation.

I Dag indrømmer næsten alle, at den organiserede Lærling af i Dag er Kampfællen af i Morgen i vor Fremadstræben. De Unge, som allerede er Medlemmer af Forbundet, har indset, hvor nødvendig Sammenslutningen er, og for saa vidt som de deltager i Ungdomsgruppernes Foranstaltninger, kan de ogsaa konstatere, i hvilket Omfang de kan tilegne sig Alménviden, som ikke kan skaffes dem af deres Principaler. Og Kammeratskabet med Ligesindede sætter de sikkert heller ikke ringe Pris paa.

Vore Ungdomsgrupper er inde i en glædelig Udvikling opefter. Men alligevel kunde Forbundet i Almindelighed og Ungdomsgrupperne i Særdeleshed yde endnu meget mere, hvis de unge Medlemmer ikke blot vilde deltage i alle Forbundets Foranstaltninger, men benytte enhver Lejlighed til at hverve Medlemmer for Forbundet.

Sejgt og utrætteligt maa dette Oplysningsarbejde være. Lærlingen og den unge Medhjælper vil have lettere end den Ældre ved at vinde sine unge Fagkollegers Tillid. Dog maa man aldrig tabe Modet, hvis man ikke straks faar Resultat. Ved eet Hug falder som bekendt intet Træ. Derimod fører Udholdenhed til Maalet. Lad os vise Forbundets ældre Medlemmer, at vi har forstaaet, hvor nødvendigt det er at organisere de flest mulige Fagkammerater. Lad os overbevise dem om, at vi er gode Agitatorer. Lad os sætte hele vor ungdommelige Begejstring ind for at bringe Kendskab til vor Organisations Idéer og Maal ud til de videste Kredse. Jo større vort Medlemstal er, des betydeligere vor Indflydelse!

Det er saa indlysende, at vi ikke yderligere behøver spilde mange Ord paa det.

Saa lad os benytte den skønne Sommertid, som giver os Lejlighed til at tage unge Venner med paa vore Udflugter og øvrige Arrangementer og til at vise dem vor tvangfri Maade at være sammen paa. Ved en saadan Lejlighed kan vi tale med dem om Forbundsarbejdet, om vore Foredragsaftener o.s.v. Og naar saa til Efteraaret vore Sammenkomster inden for 4 Vægge igen begynder, saa maa vi se mange nye Venner af vor Bevægelse iblandt os.

Dette Maal kan vi naa, hvis vi vil.

Og vi vil!

Altsaa fremad i Arbejdet, i Forbundets og dermed den samlede Stands Interesse.

Fra Ungdomsgrupperne

Aalborg. Ungdomsgruppen afholdt Pinselejr ved Mosskov. Ca. 20 af Ungdomsgruppens Medlemmer deltog i denne Lejr, som blev en fornøjelig Adspredelse fra Hverdagenes Arbejde. Der var det rigtige Humør over Lejren, og de, der deltog i denne, vil sent glemme de to herlige Dage. — Lørdag d. 11. Juni fejrede Ungdomsgruppen sin 5-Aars Stiftelsesfest i Odd Fellow Palæet. Festen indlededes med, at Lærer Th. Johansen fremsagde en Prolog, som høstede mægtigt Bifald. Ungdomsgruppelederen, Søren C. Johansen, bød derefter Velkommen til de 100 Unge, der deltog i Festen. Henry Gran holdt derpaa Festtalen og bragte Ungdomsgruppen en Lykønskning og Forbundets Tak for det hidtil udførte Arbejde. Omtalte derefter Medhjælperungdommens Opgaver i Dag og den voksende Forstaaelse blandt de Unge af Sammenholdets Betydning. Henry Gran omtalte endvidere den Lovgivning, der berørte Medhjælperungdommen og advarede mod de Bevægelser, der udgiver sig som vore Venner, men har til Hensigt at undergrave Fagbevægelsen og Demokratiet. Talen modtoges med kraftigt Bifald, hvorefter en Sang blev sunget. Derefter talte Forretningsfører Jens Jensen, der udtrykte Afdelingens Beundring for det Kammeratskab, der altid prægede Ungdomsgruppen. Ungdomsgruppen har udført et godt Arbejde, som Afdelingen er meget taknemmelig for. Taleren udbragte et Leve for Ungdomsgruppen, adresseret til Ungdomsgruppelederen. Derpaa fulgte en ganske udmærket Underholdning, og efter et paafølgende Bal sluttede denne vellykkede Aften. — — **Week-end.** Atter i Aar arrangerer Ungdomsgruppen Week-end. Turen gaar til Blokhus, og de, der ønsker at komme med, bedes henvende sig til Bestyrelsen. Indtegningen slutter hver Torsdag Aften.

Aarhus. Søndag d. 3. Juli: Badetur til Odder Afdelings Grund ved Saxild Strand. Start fra Remisen Kl. 9 prc. Mad til hele Dagen (Frokost - Efterm.-Kaffe - Aftensmad) medbringes. Hjemkomst Kl. ca. 20,30. Leder: Børge. — **Lørdag - Søndag d. 9.—10. Juli:** Week-end paa »Vosnæs Pynt«. Start fra Østbanetorvet Lørdag Kl. 15,30 — 19,30 og 21,30. Pris Kr. 1,25. Sidste Indtegning Torsdag d. 7. hos Hans Jensen, Tlf. 7339. — **Lørdag - Søndag d. 16.—17. Juli:** Week-end paa »Vosnæs Pynt«. Start og Pris som ovenfor. Sidste Indtegning Torsdag d. 14. hos Hans Jensen. — **Onsdag d. 20. Juli:** Aftencykletur til Jelshøj. Start fra Frederiksberg Torv Kl. 19,15 prc. Kaffe 15 Øre. **Husk Krus og Cyklelygte.** Leder: Morten. — **Onsdag d. 27. Juli:** Aftencykletur over True-Aarslev. Start fra Vesterbro Torv Kl. 19,15 prc. Kaffe 15 Øre. Husk saa Krus og Cyklelygte. Gør! Leder: Viggo. — **Lørdag - Søndag d. 30,—31. Juli:** Week-end ved »Vosnæs Pynt«. Start og Pris som ovenfør. Sidste Indtegning Torsdag d. 28. hos Hans Jensen.

Fredericia. Vi indbyder hermed vore Kolleger til at deltage i vor Sommerfest, som vi i Aar, sammen med Middelfart Ungdomsgruppe, afholder paa Fuglsang, **Lørdag d. 9. Juli** Kl. 21,15 prc. Entré samt Baltegn bliver kun Kr. 0,50 pr. Deltager. Vi forventer stor Tilslutning. — Samtidig henleder vi Opmærksomheden paa vore Lørdags- og Søndags Ture til vor Lejrplads paa Hvidbjerg. Der startes hver Lørdag Kl. 21 fra Kontoret. Mad medbringes til hele Dagen. — Ungdomsgruppen havde Lørdag d. 7. Maj arrangeret en Agitationsfest for Ungdomsgruppens Medlemmer. Ungdomsgruppelederen Knud Aa. Nielsen bød Velkommen, hvorefter Henry Gran talte om Organisationsarbejdet, herunder specielt H. K.s Arbejde blandt de Unge. Efter Talen var der fælles Kaffebord, og derefter var der Dans et Par Timer.

Frederikshavn. Søndag d. 10. Juli: Cykletur til Tolne Skov. Der startes Kl. 13,30 fra Svaneapoteket. Kaffe medbringes. — **Onsdag d. 20. Juli:** Cykletur til Bratten Strand, hvor der vil blive Lejlighed til Bad. Altsaa: **Husk Badetøjet!** Start Kl. 19,30 fra Svaneapoteket. — **Søndag d. 31. Juli:** Cykletur til Voersaa Kro. Start: Svaneapoteket Kl. 10 prc. H.K. gi'r Kaffe. Mad medbringes. Hjemme ved 18-Tiden.

Haderslev. Afdelingen havde til Fredag d. 6. Maj indbudt Handelsskolens Elever til en Eksamensfest. Til Festen var indbudt Elever fra samtlige Klasser i Handelsskolen. Programmet for Festen, der var gratis, var følgende: Musik, Velkomst af Afdelingens Formand, Tale af Henry Gran, fælles Kaffebord samt Forevisning af Filmen »Den yderste Ø«.

Hjørring. Søndag d. 3. Juli Kl. 7: Aftencykletur til Hirshals, hvor der vil blive Lejlighed til kammeratlig Samvær med Kolleger fra Frederikshavn, da Frederikshavn-Afdelingen vil slutte sin aarlige Udflugt i Hirtshals. — **Mandag d. 11. Juli Kl. 8,30:** Besøg paa Bryggeriet »Wendia«. Alle Kolonialmedhjælpere, mød op for at se, hvordan det der sælges bliver fremfremstillet. Andre Brancher mød op for at se, hvordan det du køber bliver fremstillet. Frederikshavn og Brønderslev Ungdomsgrupper bliver inviteret. — **Søndag d. 24. Juli:** Cykletur til Tolne Skov og Bakker. Afgang fra Krydset mellem Østergade og Bispensgade Kl. 9. Mad medbringes til hele Dagen. — Kammerater som har Lyst til at gøre et Stykke Arbejde ved den personlige Agitation, kan afhente fornødent Materiale hos Ungdomsgruppelederen. Fridlev G. Larsen, Klokagervej 13. Tegning til ovenstaaende Arrangementer vil ligeledes kunne ske hos Ungdomsgruppelederen.

Horsens. Torsdag d. 7. Juli Kl. 19,30: Aftencykletur til Stensballe. Medbring Lygte og Krus og Brød til Aftenkaffen. Mødested: Forsamlingsbygningen. — **Søndag d. 17. Juli — Fredag d. 22. Juli:** Ferietur paa Cykle »**Sydfyn rundt**«. Start Søndag Morgen Kl. 9. Vi skal bo og spise paa Vandrerhjemmene, og Turen kan gøres for den billige Pris af 12—15 Kr. Nærmere Oplysning ved Henv. til Willy Knudsen, Strandgade 39, der leder Turen. Sidste Frist for Tilmeldelse: Torsdag d. 7. Juli. — **Tirsdag d. 26. Kl. 19,30:** Aftencykletur til Egebjerg. Husk Lygte, Krus og Brød til Aftenkaffen. Mødested: Nørretorv. — **Søndag d. 31. Juli Kl. 9:** Badetur til Juelsminde paa Cykle. Medbring Badetøj, Mad og Krus. Husk Cyklevimpel. Mødested: Forsamlingsbygningen.

København. Program for Juli: **Søndag d. 3.:** Rundtur pr. Tog og Skib. Farum - Fiskebæk - Frederiksdal - Lyngby. Rundrejsebillet: Kr. 2,35. Kommeraterne samles Kl. 10 prc. ved Slangerupbanen. Leder: Poul Larsen. — **Tirsdag d. 5.:** Badetur til Skodsborg (Cykletur). Fælles Kaffe i et hyggeligt Skovløberhus. Start Kl. 19,30 fra Trianglen ved Posthuset. Leder: Henning Rasmussen. — **Onsdag d. 6.:** Kammeratlig Sammenkomst i Ungdomshjemmet, Nr. Søgade 27 A. Kl. 20. — **Søndag d. 10.:** Udflugt til H.K.s Strandhus, Karlslunde. (Cykletur). Start fra Toftegaards Plads Kl. 10 prc. Oplysninger: Husk **Fagforeningsbogen** - Mad til hele Dagen - Badetøj. For ikke-cyklende er Prisen Kr. 2,60 Tur-Retur med Rutebilen. — **Onsdag d. 13.:** Besøg i Kastrup Lufthavn. Lufthavnen forevises under kyndig Vejledning. Deltagerne samles Kl. 19,10 prc. - bemærk Tiden - paa Dantes Plads og cykler til Lufthavnen. Ikke-cyklende kan støde til i Lufthavnen Kl. 19,45. — **Søndag d. 17.:** Udflugt til H.K.s Strandhus, Karlslunde. (Se Søndag d. 10. Juli). — **Tirsdag d. 19.:** Badetur til Dragør Sydstrand (Cykletur). Start fra Dantes Plads Kl. 19,30. Leder: Henning Rasmussen. — **Søndag d. 24.:** Udflugt til H.K.s Strandhus, Karlslunde. (Se Søndag d. 10. Juli). — **Onsdag d. 27.:** Aftencykletur med »Siesta« paa Skovlyst. Start fra Slangerupbanen Kl. 19,45. Leder: Poul Larsen. — **Søndag d. 31.:** Udflugt til H.K.s Strandhus, Karlslunde. (Se Søndag d. 10. Juli).

Bestyrelsen.

Nykøbing F. Vi minder om, at Lejrpladsen ved Marielyst, staar til Raadighed for Ungdomsgruppens Medlemmer, ved saavel Søndagssom Week-end Ophold. Anmeldelse om Deltagelse maa ske hver Uge, senest Fredag Aften, til Chr. Løjman, Skolegade 30.

Odder. Hver Tirsdag Aften kører Ungdomsgruppen til Saxild. Afgang fra Tinghuset Kl. 19,15. Husk Badetøjet, tag en uorganiseret Kammerat med.

Slagelse. Lørdag d. 2. og Søndag d. 3. Juli arrangerer vi en Week-endtur til Korsør. Turen, der startes fra Kontoret i Bredegade Lørdag Aften Kl. 21,30, koster kun Kr. 2,25. Tegning er nødvendig. — **Fra 10. til 17. Juli** arrangerer vi Tur til Sverige. Pris for Deltagelse i denne Tur er kun 35 Kroner. Tegning nødvendig. — **Søndag d. 24. Juli** arrangerer vi Travetur ud i det Fri. Turen foregaar dels til Fods og dels med Tog. Pris og nærmere Oplysninger i det lokale Maanedsprogram. — **Lørdag d. 31. Juli og Søndag d. 1. August** arrangerer vi igen Week-end. Pris for Deltagelse Kr. 2,25.



Slagelse-Kammerater paa Lejrtur til Tjustrup.

Udg. af Forbundet. — Ansvarsh. Red. **Gustav Pedersen**, Vestre Boulevard 43, Kbhvn. V. — Trykt hos **Anton M. Jensen**, Admiralgade 24, Kbhvn. K.

Ferie-Loven.

LOVEN af 13. April 1938 om Ferie med Løn forudsætter, at der sikres alle de af Loven omfattede Personer — derunder Handels- og Kontormedhjælperne — **Ret til en aarlig Ferie med Løn.**

Feriens Længde.

Ferien udgør, naar Loven i 1940 træder fuldt ud i Kraft, **1 Dag for hver Maaneds Beskæftigelse** regnet fra 1. April til 31. Marts, uanset om den paagældende Aaret igennem har været beskæftiget hos en eller flere Arbejdsgivere, dog fordres mindst 1 Uges (6 Arbejdsdage) sammenhængende Arbejde i samme Virksomhed for at opnaa Ferieret. (Herfra er dog givet visse Undtagelser for Løsarbejdere).

Feriemærker.

Loven gaar endvidere ud paa, at den Løn, der tilkommer den ferieberettigede, **skal sikres gennem en Opsparing, som Arbejdsgiveren skal foretage Aaret igennem.**

Dette sker paa den Maade, at der ved hver Lønudbetaling **skal udleveres den beskæftigede** Feriemærker med en paalydende Værdi, der svarer til Feriegodtgørelsen for den paagældende Periode, det vil sige 4 pCt. af den i Perioden indtjente Arbejdsløn.

Disse Feriemærker **indklæbes af Arbejdsgiveren i en Feriemærkebog,** og naar Ferien skal holdes, erholder den ferieberettigede den til de i Bogen indklæbede Feriemærker svarende Feriegodtgørelse udbetalt paa Postkontoret.

Overdragelse af Feriemærker er forbudt og straffes med Bøder. Mærker fra et Ferieaar maa ikke overføres til Feriebogen for et andet Ferieaar, ligesom der heller ikke kan overføres Arbejdsdage fra et Ferieaar til et andet, for saa vidt angaar Beregningen af Feriens Længde.

Hvor Feriemærker ikke skal benyttes.

Princippet i Loven er altsaa, at **Lønnen for Ferieperioden skal sikres ved Udlevering af Feriemærkerne,** men efter Loven kan Socialministeren bestemme, at **Loven ikke skal komme til Anvendelse indenfor Fag eller faglige Omraader, hvor der ved Overenskomst eller Regulativ er sikret de beskæftigede Ferie med Løn efter Regler, der ikke stiller dem ringere end efter Lovens Bestemmelser.**

I Henhold hertil er der mellem Forbundet og »**Foreningen af Arbejdsgivere, der beskæftiger Handels- og Kontormedhjælpere**« oprettet følgende

Ferieoverenskomst:

I Henhold til Lov Nr. 170 af 13. April 1938 om Ferie med Løn har Medhjælperne fra 1. Juli 1938 Ret til 1 Feriedag for hver Maaneds Ansættelse i Firmaet, Maximum 12 Arbejdsdage. Ferien skal falde mellem 2. Maj og 15. September og gives da samlet for Tiden indtil den 1. April, hvorefter Ferieanciennitet opsamles til det kommende Aar.

For 1939 gives der, hvis de hidtil gældende Ferieordninger af overenskomstmæssig, kontraktmæssig eller sædvanemæssig Karakter berettiger til en længere Ferie, mindst denne.

For de Virksomheder, med hvilke der er oprettet Overenskomst sluttet gennem Dansk Arbejdsgiverforening og Dansk Handels- og Kontormedhjælperforbund, udleveres der tilgodehavende Feriemærker, hvis en Medhjælper fratræder, medens de Medhjælpere, der forbliver i Virksomheden, som hidtil faar deres Ferie med normal Lønudbetaling i Ferietiden.

I øvrigt henvises til Loven.

Denne Overenskomst er godkendt af Socialministeriet ved Skrivelse af 26. Juli d. A. En enslydende Overenskomst er afsluttet med **Dansk Principalforening Sektion B.,** og det er Forbundets Hensigt **at søge afsluttet tilsvarende Overenskomster med andre Virksomheder, med hvilke Organisationen paa forsvarlig Maade har kollektiv Overenskomst.**

I de Firmaer, der omfattes af de saaledes afsluttede Ferieoverenskomster, træder Feriemærkesystemet altsaa kun i Funktion ved en Medhjælpers Fratrædelse, **men i alle andre Virksomheder maa Ferieloven følges, og der maa udleveres Feriemærker paa Lønningsdagen.**

Vend!

Overgangsbestemmelser.

Lovens Bestemmelse om 1 Dags Ferie for hver Maaneds Beskæftigelse træder som nævnt først fuldt ud i Kraft i 1940, idet der er givet nogle Overgangsbestemmelser.

For 1938 har **udlærte Medhjælpere** derfor sædvanlig Ret til Ferie, som om der ingen Ferielov eksisterede.

For 1939 er det samme Tilfældet; men Mindsteferien er 9 Hverdage, og for 1940 er den 12 Hverdage i Tilfælde af fuld Beskæftigelse i hele Ferieaaret.

Der er dog Grund til at paapege, at Loven **ikke medfører nogen Indskrænkning i videregaaende Ferieret,** der er hjemlet ved andre Love og Bestemmelser, ved **Overenskomster** mellem Arbejdsgivere og Arbejdere eller ved Voldgiftskendelser eller **Sædvane.**

Lærlinge og Specialarbejderes Ferie.

For Lærlinge, der er beskæftiget paa Lærlingekontrakt, er Ferien i Henhold til Lærlingeloven **14 Dage (ogsaa i Aar og næste Aar).**

Alle **Specialarbejdere under 18 Aar,** f. Eks. unge Piger i Smørforretninger, Bagerforretninger, Konfektureforretninger, paa Kontorer uden Lærekontrakt samt alle Butiksekspeditricer og Kontordamer under 18 Aar, saavel med Kontrakt som uden Kontrakt, har **i 1938 og 1939 Ret til Ferie efter Lærlingeloven (14 Dage),** hvorefter de fra 1940 falder ind under Ferieloven.

Ferie skal gives og skal holdes.

Den i Loven hjemlede Ferie **skal gives** i Sammenhæng i Tiden mellem 2. Maj og 30. September, men indenfor dette Tidsrum fastsættes Tidspunktet for Ferien af Arbejdsgiveren.

Den ferieberettigede er **forpligtet til at holde Ferie** i det Antal Dage, som Ferieretten omfatter, og **Retten til Ferieløn fortabes** for hele Ferieperioden, hvis den paagældende i Ferietiden paatager sig **Arbejde mod Vederlag.**

Det er **ulovligt** at træffe Aftale, **hvorved der gives Afkald paa den i Loven hjemlede Ret til Ferie med Løn.** Saadanne Aftaler er ugyldige, og vedkommende Arbejdsgiver straffes med Bøder.

Sluttelig skal anføres nogle Oplysninger om Forhold, hvorom der har været rettet Forespørgsler.

Særlige Forhold.

Det er af Socialministeriet fastslaaet, at **Handelsrejsende,** der staar i Tjenesteforhold til det paagældende Firma, maa anses for Funktionærer, uanset om de er provisionslønnede, og at de derfor omfattes af Ferieloven.

Ved Afspadsering af Overarbejde medregnes selve Overarbejdstiden ikke som Arbejdstid, hvorimod **Afspadseringsperioden** medregnes ved Beregningen af Feriens Varighed.

Naar **Ferien skal holdes,** kan den ferieberettigede, der har Feriemærkebog, **hæve sin Ferieløn** mod Attest fra Arbejdsgiveren. **Er vedkommende arbejdsløs** paa dette Tidspunkt, kan Beløbet hæves mod Attest fra Arbejdsløshedskassen.

Er den ferieberettigede paa Grund af Sygdom afskaaret fra at holde Ferie indenfor den normale Periode, forudsættes det, at vedkommende faar Adgang til senere at holde Ferie. Lader dette sig ikke gøre, vil Feriegodtgørelsen kunne udbetales mod en Paategning fra Arbejdsgiveren om, at Sygdom er Aarsagen til, at Ferien ikke har kunnet holdes.

Det bemærkes, at man under Ferien **ikke har Krav baade paa sædvanlig Løn og paa Feriegodtgørelse** efter Loven. Lovens Hensigt er at sikre alle Løn under Ferien og ikke en ekstra Feriegodtgørelse udover Lønnen.

Søg Oplysning og Bistand hos Forbundet.

Det er givet, at der kan opstaa Spørgsmaal i Forbindelse med Loven, som kræver nærmere Forklaring. Hovedkontoret er til enhver Tid villig til at besvare alle Forespørgsler.

Skulde noget Medlem være i Tvivl om sin Ret til Ferie eller blive nægtet denne, maa der omgaaende gennem Afdelingen rettes Henvendelse til Forbundet, der er rede til at bistaa Medlemmerne og at yde disse Assistance.

Det bemærkes, at Forbundet yder sine Medlemmer — baade udlærte og Lærlinge — gratis Retshjælp i saadanne Sager.

DANSK HANDELS- OG KONTORMEDHJÆLPERFORBUND

Vestre Boulevard 43, København V. - Telefoner: Central 143 - 8143 - 12143

ANTON M. JENSEN, BOGTRYK, KBHVN.

Dansk
Handels- og Kontormedhjælper
Tidende

Nr. 8 — 1. AUGUST 1938 — 38. Aargang

Pligt og Ret.

EN opmærksom Læser af de Pladsannoncer, der vedrører vort Fag, vil ikke kunne undgaa at bemærke, at man stiller stadig større Krav til de Medhjælpere, der skal anvendes paa Kontor, i Butik eller paa Lager.

Det er heller ikke ualmindeligt, at man baade privat og offentlig beklager, at det kniber med at faa fuldt kvalificeret Arbejdskraft.

Der er imidlertid Grund til for en Gang Skyld at gøre vore Arbejdsgivere opmærksom paa, at man ikke baade kan modarbejde Principalens Pligt til at give de unge en effektiv og alsidig Uddannelse og samtidig skærpe Kravene til de udlærte Medhjælpere.

Fra Lærlingevoldgift til Lærlingevoldgift gentager Arbejdsgivernes Repræsentanter deres Paastand om, at Principalerne kun har Pligt til at lade Lærlingen eller Eleven lære det allermest elementære Arbejde, saa stereotypt, at der i Virkeligheden er Grund til at være forbavset over, at de danske Handels- og Kontormedhjælpere har kunnet arbejde sig op paa saa højt et fagligt Stade, som Tilfældet er.

— — —

Vi ser gerne, at der stilles store Krav til vort Fags Udøvere; men vi maa med saa meget større Ret kunne understrege, at ogsaa Principalerne har deres Ansvar, som ikke saa gerne skulde udarte sig til en hel Harmonika, der trækkes ud og ind efter Behag.

— — —

Hvad der gælder i Spørgsmaalet om Uddannelse gælder ikke mindre i det Spørgsmaal, der i de kommende Aar maa blive Alfa og Omega for vort Fag og et af de Problemer, Samfundet skal tage Stilling til.

— — —

Man kan ikke i Butikker og paa Kontorer fortsat forbeholde sig den Del af Ungdommen, der møder med de bedste Resultater og ydermere anspænde deres Ydeævne — ofte til Bristepunktet, naar man samtidig prøver at lægge Lønniveauet under de daarligst lønnede Arbejderes.

Man kan heller ikke — hver Gang vi præsenterer Offentligheden for Eksempler paa vort Fags mest ondartet lave Lønninger — klare den med at snakke om Organisationens »politiske« Holdning.

Selv om »Berlingske Tidende« eller andre af de Virksomheder, hvis Lønninger vi gennem de sidste Aar har paatalt, havde haft Ret i, at vor Taktik er for ensidig og politisk og i Modstrid med Flertallet af Medhjælpere, behøvede de ikke af den Grund give deres Medhjælpere Lønninger langt under det rimelige, oven i Købet naar disse Medhjælpere ikke havde dristet sig til at melde sig i Organisationen.

Vore Arbejdsgivere kommer nu til at gøre sig fortrolige med, at de, bortset fra, at de fortsat kan beskylde Organisationen for politisk Præg ligesaa galt, de har Lyst, maa til at tage Lønningsspørgsmaalet op til praktisk Behandling.

De maa gøre det ikke blot, fordi Organisationens voksende Styrke vil sætte Magt bag ved Kravene, men ogsaa for Samfundets og i Virkeligheden dermed for deres egen Skyld.

De Krav, de kommende Samfundsopgaver stiller først og fremmest til administrativt Arbejde og Arbejde i Omsætningens Tjeneste, kan ikke honoreres af en Gruppe Medhjælpere, hvis Løn knap nok dækker de mest spartanske Livsfornødenheder.

— — —

Gennem Aarene har de danske Fagorganisationer haft som Valgsprog: »Gør din Pligt og kræv din Ret«.

Denne sunde og stærke Leveregel agter vi ogsaa for vort Vedkommende at sætte alt ind paa at gøre til vore Medlemmers Indstilling til deres Arbejdsgivere og det Samfund, de tilhører.

Det kan imidlertid ikke være saadan, at kun den

ene Part skal vise Pligtfølelse. Ogsaa de Arbejdsgivere, som dog endnu behersker Hovedparten af vort Erhvervsliv og dermed Samfundets Økonomi, maa forstaa, at de overfor Handels- og Kontormedhjælperne har en Pligt, som de ikke kan komme uden om ved at snakke »politisk«, naar vi fremfører vore Kollegers berettigede Krav.

Week-end Tanken vinder Terræn.

SOM vi tidligere har meddelt, har Handelsminister Kjærbøl nedsat en Kommission, som skal udarbejde Forslag til en Revision af Lukkeloven, i Anledning af de Krav, der fra Forbundets Side overfor Regeringen er rejst, bl. a. med Henblik paa Week-end-Spørgsmaalet.

Vort Forbund er i Kommissionen, som ialt bestaar af 25 Medlemmer foruden Formanden, Højesteretsdommer Jesper Simonsen, repræsenteret ved Sekretær Henry Grar, København, og Afdelingsformand Georg Baunsgaard, Aarhus.

Komissionen har afholdt 3 Møder, hvor der har været ført Generaldebat om de Krav, Forbundet har rejst for at faa en tidssvarende Lukkelov.

Kommissionen er langt fra færdig med sit Arbejde, og det er nu Hensigten at nedsætte et Underudvalg, som nærmere skal gennemgaa de enkelte Spørgsmaal og søge at opnaa Enighed om et Forslag, som man derefter vil vende tilbage til hele Kommissionen med.

— — —

Ganske særlig samler Interessen i Kommissionen og i den offentlige Diskussion sig om vort Krav om Week-end, og saavel indenfor Handelsorganisationerne som i de forskellige Handelsblade er dette Spørgsmaal til Stadighed Genstand for ivrige Drøftelser.

Det er interessant at lægge Mærke til det Stemningsomsving, der, siden Loven sidst var til Behandling, er foregaaet indenfor Købmændenes Kreds. Medens man i 1931 overhovedet ikke kunde tænke sig at gaa med til en tidligere Lørdagslukning end den nuværende 8-Lukning, saa er Week-end Tanken nu trængt langt ind i Principalernes Rækker.

For nogle Maaneder siden holdt Nyborg Handelsstandsforening og Købmandsforeningen for Nyborg og Omegn saaledes et Diskussionsmøde, hvor Formanden for sidstnævnte Forening oplyste, at Foreningens Standpunkt var, at der de første fire Dage skulde lukkes Kl. 18, om Fredagen Kl. 21 og Lørdag senest Kl. 16, ligesom man ønskede en udvidet Helligdagslukning.

Formanden for Centralorganisationen for Købmandsforeninger i Fyns Stift mente ikke, at Kolonialhandlerne kunde tage en saa tidlig Lukketid om Lørdagen, men flere Købmænd slog til Lyd for Lukning om Lørdagen Kl. 12, saa Sportskonkurrencer og politiske Møder kunde afholdes paa denne Dag, og Søndagen blive en virkelig Hviledag, og det blev betydet Centralorganisationens Formand, at han ikke var i Pagt med Tiden, naar han vilde bibeholde den lange Aabningstid. Det var oldnordisk at lukke Kl. 16; Kl. 12 var det rette Tidspunkt. Endvidere fremhævede en Taler, at Forbruget ikke dalede, fordi Arbejdstiden blev gjort kortere. Tværtimod var det en Kendsgerning, at Forretningernes Omsætning er steget, efterhaanden som Aabningstiden er blevet indskrænket.

— — —

Flere Handelsforeninger har iøvrigt udsendt Spørgeskemaer til deres Medlemmer — andre til deres Kunder — om deres Syn paa Lukkespørgsmaalet. Netop i disse Dage har Foreningen af faglærte Købmænd offentliggjort det Materiale, der indtil nu er indkommen, og dette er højst interessant.

Det fremgaar heraf, at 96 pCt. gaar ind for en tidligere Lørdagslukning, og at kun 4 pCt. er imod. De, der vil have tidligere Lørdags-Lukning, fordeler sig saaledes:

Ca.	2	pCt.	ønsker	lukket	Kl.	19,00
-	11	-	-	-	-	18,00
-	2	-	-	-	-	17,00
-	17	-	-	-	-	16,00
-	60	-	-	-	-	14,00
-	2	-	-	-	-	13,00
-	2	-	-	-	-	12,00

Af disse, der kræver tidlig Lørdagslukning, er der kun 7½ pCt., der ønsker denne indskrænket til Sommermaanederne, mens Resten kræver ens Lukketid hele Aaret, og 98 pCt. af samtlige Stemmer kræver senere Fredagslukning, hvis tidligere Lørdagslukning gennemføres.

— — —

I Diskussionen er ogsaa Spørgsmaalet om i Stedet for tidligere Lørdagslukning at holde Forretningen lukket Mandag Formiddag blevet rejst. Denne Tanke blev ogsaa fremsat sidste Gang, Loven var til Behandling, men blev afvist af Forbundet, thi en Mandagsformiddags-Lukning vil kun betyde længere Mandagssøvn og ikke den Opmuntring til Friluftsliv, som den tidlige Lørdagslukning betyder.

Det samme Standpunkt indtager Forbundet i Dag. Vi maa afvise at faa Erstatning for en senere Lørdags-Lukning i en Butikslukning Mandag Formiddag, thi en saadan er for Medhjælperne betydningsløs.

Naar man som Argumentation for Lukning Mandag Formiddag fremhæver, at dette har man i Frankrig, er der Grund til at anføre, at i Frankrig er Arbejdstiden fastsat til 40 Timer om Ugen, og at mange Forretninger derfor holder lukket to Dage om Ugen, altsaa foruden Søndag ogsaa Lørdag eller Mandag. Vil man overføre disse Forhold til Danmark, saa lader det sig høre, men ellers ikke.

— — —

I Sverige er man stærkt inde paa tidligere Lukning om Lørdagen. Der er det Kommunerne, der fastsætter Lukketiden indenfor de af Loven angivne Maksimumstider, et System, som ikke egner sig for Danmark.

I Tronås lukkes saaledes Kl. 16 om Lørdagen i Juli og August, medens Fødevarebranchen ogsaa har benyttet denne Lukketid i Juni. Paa Dagen før en Helligdag lukker samtlige Forretninger Kl. 15.

Næsten overalt i Østergötland lukkes der Kl. 17 om Lørdagen hele Aaret rundt i alle Brancher.

I Norrköping lukker Manufaktur- og Herreekviperingshandlerne Kl. 17 om Lørdagen om Sommeren. I Malmö lukker alle Brancher Kl. 17 i Tiden 25. Maj til 15. September.

I Stockholm har Herreekviperingshandlerne opfordret til Lukning Kl. 16 og Manufakturhandlerne til Kl. 17 om Lørdagen i Sommermaanederne og Kl. 18 alle øvrige Hverdage. I Göteborg lukker alle større Textilhandlere i Juli og August Kl. 17 om Lørdagen og Herreekviperingshandlerne Kl. 16.

Saa uensartet en Lukketid ønsker vi ikke i Danmark, men Eksemplerne viser, at der intet er til Hinder for en tidligere Lørdagslukning. Lad os ikke vedblivende være præget af en oldnordisk Opfattelse paa dette Omraade.

Medhjælperstævnet i Esbjerg.

IDET vi erindrer om, at det sydvestjydske Medhjælperstævne afholdes i Esbjerg

Søndag den 7. August,

meddeler vi paany Programmet, der er fastlagt saaledes:

Kl. 10—12:	Byens Seværdigheder (Havn, Auktionshal, Vandtaarn, Lufthavn m. m.) beses. — Medlemmer af Esbjerg Afdeling vil være til Raadighed som Førere.
Kl. 12—14:	Frokostpause.
Kl. 14—15,30:	Friluftsmøde i Byparken ved Vandtaarnet. Stævnetale ved Forbundets tidligere Forretningsfører, Borgmester Julius Hansen, København.
Kl. 16:	Udflugt til Fanø Vesterhavsbad (Færgebillet Tur-Retur Kr. 0,60). — Tag Badedragt med.
Kl. 21—1:	Dans paa Paladshotellet i Esbjerg, afvekslende med forskellig Underholdning. - Entré Kr. 1,00.

Stævnets Bureau bliver i Pavillonen i Byparken, hvor alle Oplysninger gives ved Ankomsten til Byen. — Pavillonens Lokaler vil i Middagspausen være til Raadighed for Stævnets Deltagere for Spisning af medbragt Frokost, ligesom billige Frokostretter vil kunne faas serveret.

Vi regner med stor Tilslutning fra alle de indbudte Afdelinger. Vises i Esbjerg, Søndag den 7. August.

Udvalget.

Calum valgt til Borgmester.

FORMANDEN for vor Næstved Afdeling, R. Calum, er af Byraadet blevet valgt til Borgmester i Næstved efter den tidligere Borgmester A. M. Kristensens Død.

Det er en ganske usædvanlig kommunal Karriere, der her har fundet Sted, idet Calum først blev indvalgt i Byraadet ved Valget i 1937, hvor han — trods en Alder af kun 27 Aar — straks blev valgt til Viceborgmester.



R. Calum.

Paa Grund af Borgmester Kristensens alvorlige Sygdom, har Calum i næsten hele det forløbne Aar maattet fungere som Borgmester, og dette var ogsaa Tilfældet ved Indvielsen af Næstved Havneanlæg fornylig.

Calum, der er Landets yngste Borgmester, har siden 1930 været Formand for Næstved Afdeling. Han indvalgtes i Forbundets Hovedbestyrelse i 1936, og efter sidste Kongres blev han Medlem af Forretningsudvalget.

Vi gratulerer.

— — —

Vi har iøvrigt modtaget følgende:

Som det vil være de fleste Medlemmer bekendt igennem Dagspressen, valgte Næstved Byraad efter Borgmester A. M. Kristensens Død, Formanden for Næstved Afdeling, R. Calum, til Borgmester.

Dette Valg kom ikke uventet for Afdelingens Medlemmer, idet Calum har varetaget Borgmesterens Arbejde i det sidste Aarstid under dennes Sygdom.

Vi, Kolleger her i Afdelingen, lykønsker Calum til dette Hverv, og haaber han maa have Held til at bygge videre paa den Udvikling, som Byen er inde i;

»— Byen, der er gammel af Aar, men ung af Sind«!

Kollega.

Er der Uro i Frihavns-Funktionær-Foreningen.

UDEN at der, saa vidt vi kan se, har været nogen ydre Anledning dertil, er man i den lille separate Forening af Funktionærer i Frihavnen begyndt at optræde som Revser af Fagorganisationerne og de Resultater, den danske Fagbevægelse har opnaaet.

At disse Artikler er et fuldkomment Kaos af Selvmodsigelser kan i og for sig være ligegyldigt.

Den danske Fagbevægelse bliver ikke svagere, fordi d'Herrer i Frihavns-Funktionær-Foreningen fortæller, at de Fordele, man kan opnaa gennem Fagforeningerne, er minimale, lige saa lidt som Fagbevægelsen føler sig moralsk rystet over, at de samme Folk beklager, at Resultaterne af Fagbevægelsens Indsats betyder Skattebyrder for »Funktionærerne«.

Dette Forsøg paa at fortælle om Fagforeningerne: dels at de er magtesløse og ingen Resultater har skaffet, og dels at de tyranniserer hele det øvrige Samfund, er saa lidet originalt, at det ikke i sig selv kan give Anledning til Omtale.

Det, der giver Grund til at omtale Artiklerne, er Spørgsmaalet om, hvorfor Lederne i denne Funktionærforening, af hvis Medlemsstab kun en Del er berettiget til at være Medlem af de egentlige Fagorganisationer, begynder at fortælle, hvor forfærdeligt det er at blive fagorganiseret.

Selv om vi ikke regner med overvældende Organisationsviden i disse Kredse, maa d'Herrer vel vide, at Septemberforliget sætter Grænsen for, hvem der tilhører Funktionær- eller Arbejdsledergruppen.

At Frihavns-Funktionær-Foreningen har en daarlig Samvittighed over for de Kontorfolk, de uden Skygge af Ret har faaet indrulleret i deres Forening, er jo ikke noget nyt Problem, som paa nuværende Tidspunkt kan give Anledning til ovennævnte Udgydelse, og de øvrige af denne Forenings Medlemmer, som antagelig for Hovedgruppens Vedkommende er Arbejdsledere, har jo ingen Anledning til at frygte for at blive indrulleret i en saakaldt politisk Organisation.

Det mest sandsynlige er da, at vi her har et nyt Eksempel paa, at gule Foreningers Ledere søger indre Vanskeligheder klaret ved at rakke de rigtige Organisationer ned.

Hvis det er Tilfældet, maa det maaske være os tilladt under Hensyn til, at vi skal være Lynafleder, at give d'Herrer det Raad, at de i Stedet for at kolportere uvederhæftig Sladder om rigtige Organisationer, fortæller deres Medlemmer, hvad der er i Vejen.

Hvis det derimod ikke er indre Vanskeligheder, der har fremkaldt Artiklerne, gør vi opmærksom paa, at de, som altid organisationsmæssigt har kørt paa Fribillet og altid har nægtet under nogen Form at bære en rimelig Del af de Byrder, som enhver Stand maatte paatage sig for at forsvare sine sociale og økonomiske Interesser, skulde vente med at optræde som Læremestre paa det organisationsmæssige Gebet, indtil de selv har lært det første og allermest nødvendige Bud i Organisationslæren, nemlig Solidaritet og Kammeratskab ud over ens egne allersnævreste Interesser.

Engageringskontorets Resultater.

DEN af den nazificerede Herr Wilhelmsen ledede Forening, »Engageringskontoret for Handel og Industri« paa Børsen, udbasunerer som kolossale Resultater af Herr W.s Ledelse, at Foreningens Medlemsantal er steget til ialt 3781, hvoraf 559 er Principalmedlemmer og 3222 Funktionærmedlemmer. Stigningen i sidstnævntes Antal opgives til i 6 Maaneder at have udgjort 1118.

Det ser jo tilsyneladende glimrende ud, men samtidig meddeler man, at Dansk Handelsrejsende Forbund og Manufakturmedhjælperforeningen har indmeldt deres Medlemmer kollektivt i Foreningen.

Dermed gaar Glansen unægtelig noget af Sankt Gertrud, thi det er dermed afsløret, at hele Fremgangen i »Funktionærmedlemmernes« Antal stammer fra disse gule Foreninger, der forøvrigt ogsaa tæller Principaler som Medlemmer, og som altid har bekæmpet vort Forbund, og desuden kommer man for Skade at dokumentere, hvor ringe Betydning disse Foreninger har, naar de tilsammen ikke tæller mere end ca. 1100 Medlemmer.

Stigningen i Engageringskontorets Plads-Anvisninger fra 341 til 563 i et halvt Aar i Fjor og i Aar er heller ikke særlig imponerende, naar Hensyn tages til den stærkere Efterspørgsel der i Aar er efter Handels- og Kontormedhjælpere, men det er jo menneskeligt, at Herr Wilhelmsen vil benytte de bedre Konjunkturer til at fremhæve sig selv og sin Overlegenhed over den afdøde tidligere Leder af Engageringskontoret.

Hovedkontorets Kontortid.

Opmærksomheden henledes paa, at Hovedkontoret, Vestre Boulevard 43, i Sommermaanederne Juni, Juli, August ændrer Kontortid til:

Daglig Kl. 8—16 — Lørdag Kl. 8—12.

Dødsfald.

MED kun 3 Ugers Mellemrum har Randers Afdeling mistet to af sine unge Medlemmer.

Den 14. Juni døde Medlem 27725 Erik Jensen Bagger efter faa Dages Sygeleje.

Den 4. Juli døde Medlem 10341 Svend Nielsen Hald. Hald var sammen med en Kammerat paa Udflugt pr. Motorcykle den 3. Juli. Paa Skanderborg Landevej stødte de sammen med en modgaaende Bil, og vort Medlem blev saa haardt kvæstet, at han døde Dagen efter.

Begge de afdøde Kolleger, der var ansat i F.D.B.s Kolonialafdeling, var gode, interesserede Kolleger. Vi beklager deres altfor tidlige Bortgang, og vil ære deres Minde.

Randers, i Juli 1938. Johs. Jensen.

Kollegen aus der Tschechoslowakei, seid willkommen!

ALS wir hörten, dass Eure Jugendgruppe die Absicht hat ihre diesjahrige Feriereise nach Dänemark zu verlegen, freuten wir uns sehr. Nun da Ihr kamt, war es uns ein besonderes Vergnügen Euch empfangen und begrüssen zu können.

Wir empfangen stets gern Berufskollegen aus anderen Ländern, zeigen ihnen mit Freude unser Land und unsere Einrichtungen und tauschen unsere Erfahrungen aus.

Über Euer Kommen freuten wir uns jedoch besonders. Kommt Ihr doch aus einem Land, das in seiner Freiheit und Selbstständigkeit schwer bedroht ist.

Ihr aber — die Ihr aus dem sogenannten sudetendeutschen Gebiet kommt — habt es besonders schwer und lebt unter den schwierigsten Verhältnissen.

Nun, hier in Dänemark, könnt Ihr freie Luft atmen. Hier sollt Lhr Euch 2 Wochen ausruhen, neue Eindrücke gewinnen und Euch stärken für den neiteren Kampf.

Was an uns liegt, Euch das Leben behaglich und angenehm zu gestalten, soll geschehen.

In diesem Sinne nochmals:

Willkommen in Dänemark.

— — —

Vore czekoslowakiske Kolleger har tilbragt den første Uge paa »H.K.s Strandhus«, Karlslunde, dog har der været aflagt Besøg i København, hvor man har besøgt Fællesforeningen, Raadhuset, Enigheden, Forbundets Kontorer m. m.

Under den sidste Uge af Opholdet er det Meningen at foretage en Rundrejse i Landet, og under denne Rundfart vil man aflægge Besøg i Odense, Fredericia, Vejle, Aarhus, Grenaa, hvorfra man tager med Baaden til Hundested, og paa Hjemturen gennem Sjælland gør man Ophold i Hillerød og beser Frederiksborg Slot.



De czekoslowakiske Kolleger fotograferet ved Ankomsten til København.

Det sjællandske Medhjælperstævne.

Til Roskilde den 7. August.

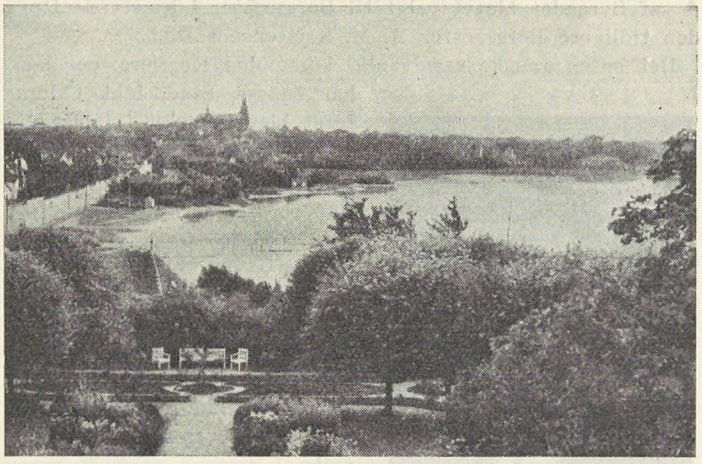

STÆVNEUDVALGET har gjort sig store Anstrengelser for at gøre Dagen saa festlig og indholdsrig som mulig for Deltagerne, og man haaber derfor paa stor Tilslutning.

Programmet er fastlagt saaledes:

Kl. 9—14:	Stævnedeltagerne samles i »Fjordvilla«s pragtfulde Have, hvor den medbragte Frokost kan indtages, Forfriskninger og smaa, varme Retter kan købes fra 85 Øre til Kr. 2,75.
Kl. 14:	Demonstrationstog med Musik og Faner gennem Byen til Roskilde Folkepark (Amfiteatret), hvor der vil blive holdt en kort Tale af Fællesorg. Formand, Aksel Kruse, og af vort Forbunds Hovedkasserer, Aksel Olsson.
Kl. ca. 16:	Hjemtur til »Fjordvilla«, hvor vi samles til et festligt fælles Kaffebord, Kr. 1,00 incl. Drikkepenge.
Kl. 18:	Fællesspisning af medbragt Mad. Billige varme Retter kan købes.
Kl. 19,30—1:	STORT BAL i Roskildes bedste Dansesal. 4 Mands Jazzband. **Stævnemærket giver gratis Adgang til Ballet.**

Vi haaber ved dette Stævne at se samtlige sjællandske Afdelinger repræsenteret.

Roskilde ligger jo som det ideelle Stævne-Midtpunkt paa Sjælland, og ikke alene det friske, kammeratlige Samvær, vi kender fra tidligere Stævner, men ogsaa Roskilde og Omegns Naturskønhed vil bidrage til at skabe den helt rigtige Stævne-Stemning.

Derfor vel mødt i Roskilde d. 7. August.

Endnu er der Tid.

FOR de af vore Medlemmer, der endnu ikke har holdt Ferie, er der Tid endnu til at beslutte sig for et Ferieophold paa et af Forbundets Feriehjem.

Vi gør opmærksom paa, at Pensionspriserne paa »H.K.s Strandhus« i Aar kun er Kr. 4,50 pr. Døgn — ogsaa i Højsæsonen.

For de af vore Medlemmer, som endnu ikke har prøvet et Ophold i de dejlige Omgivelser paa »H.K.s Strandhus«, der er beliggende lige ud til Køge Bugt, er der altsaa endnu Mulighed for at drage Nytte af denne Favørpris; men ogsaa paa »Borshøjgaard« er Pensionsprisen billig.

Trods Prisstigninger paa Levnedsmidler har vi her stadig bibeholdt Prisen Kr. 5,50 i Tiden indtil 14. August, og derefter, indtil Sæsonen slutter, Kr. 4,50 pr. Døgn.

Paa begge Feriehjem kan Week-end-Ophold faas til Kr. 7,25 og Kr. 5,75, henholdsvis med og uden Middag om Lørdagen.

Bestilling paa Ferieophold bedes indsendt til de københavnske Afdelingers Kontor, Gl. Kongevej 1 E., København V., hvortil ogsaa personlig Henvendelse kan ske. — Forlang Prospekt.

Radiodiskussionen om Funktionærloven.

ONSDAG DEN 20. JULI foranstaltede Radiofonien en interessant Radiodiskussion om den nye Funktionærlov, der træder i Kraft den 1. November.

Deltagerne i Diskussionen var Folketingsmændene Gustav Pedersen (Socialdemokratiet), Søren P. Larsen (Venstre), Christmas Møller (konservative Folkeparti) og Hassing-Jørgensen (radikale Venstre), der alle har været med i Behandlingen af Loven paa Rigsdagen.

Gustav Pedersen

indledede Diskussionen med en Gennemgang af Lovens forskellige Bestemmelser til Beskyttelse af Funktionærerne. Han havde ved Fremkomsten af det konservative Forslag til Lov om individuelle Arbejdsaftaler været utilbøjelig til at tro paa Muligheden af, at der kunde tilvejebringes en for Medhjælperne gavnlig Lov paa dette Grundlag. — ikke mindst, fordi Forslaget paa en Række Omraader forringede allerede bestaaende Forhold.

Imidlertid udarbejdede Regeringspartierne under Udvalgsbehandlingen et Forslag, der virkelig betød Forbedringer i Retsforholdet mellem Funktionærer og Principaler. Dette helt nye Forslag beskyttede Medhjælperne ved Opsigelse, under Sygdom, under kortere Militærindkaldelser, ved Dødsfald med Erstatning til Efterladte, ved Sikring af Organisationsfrihed og Forhandlingsret, ved udvidet Beskyttelse mod Misbrug af Konkurrenceklausuler og Kontrakter og ved Bestemmelser, der sikrer mod Misbrug af anonym Averteringm. m.

Vedrørende Organisationsretten udtalte Gustav Pedersen, at Medhjælperne jo igennem Grundloven havde Organisationsfrihed, men imidlertid er det en Kendsgerning, at adskillige Arbejdsgivere ikke blot har nægtet at forhandle med en Organisation eller Personalesammenslutning om Løn- og Arbejdsvilkaarene, men endog i mange Tilfælde direkte eller indirekte har søgt at true Funktionærerne fra at organisere sig til Varetagelse af økonomiske Interesser.

Det er derfor ikke uden Betydning, at det baade over for Funktionærerne og Arbejdsgiverne bliver slaaet fast, at et saadant Forhold er ulovligt, og Spørgsmaalet om den rette Udnyttelse af denne Paragraf er maaske nok saa vigtigt som adskillige af de andre Paragraffer, der tilsyneladende i første Omgang mere direkte griber ind i Vilkaarene.

Forholdet er nemlig det, at Funktionærerne selv i Virksomheder, som man ellers ikke kan kalde daarlige Arbejdsgivere, ofte bliver forfordelt i Sammenligning med de øvrige, der er beskæftiget i Virksomheden, naar Hensyn tages til Uddannelse og Arbejdsintensitet.

Men derudover findes desværre ikke saa faa Virksomheder, der betaler saa daarligt, at ingen Organisation, heller ikke Arbejdsgivernes Sammenslutninger, vil sige god derfor, men som desuagtet gennem de uhyggelige lave Lønninger og det Konkurrencemoment, de dermed skaber, indvirker paa hele Fagets Lønniveau og i høj Grad giver Anledning til, at man søger at faa ordnede Forhold tilvejebragt i Henhold til Organisationsparagraffen.

I Loven er det bestemt, at dens Bestemmelser ikke ved Aftale mellem Parterne kan fraviges til Ugunst for Funktionæren, og det er ved Sagens Behandling i Folketinget understreget, at dette ogsaa gælder kollektive Aftaler og gamle Kontrakter.

Gustav Pedersen sluttede sit første Indlæg med at udtale, at det selvsagt endnu er for tidligt at bedømme Lovens Værdi, men det er givet, at den retslig set betyder et Fremskridt, og der er Grund til at haabe, at den kommer til at betyde — ogsaa for det økonomiske, hvor den ikke direkte griber ind — en ændret Stilling for dette Lands Funktionærer, der efterhaanden har faaet og vil faa overdraget en saa stor Del af de samfundsnødvendige Funktioner, at det vil betyde Opsamling af stadig mere og fortsat farligere økonomisk Uretfærdighed, hvis der ikke kommer en Ændring.

Søren P. Larsen,

pegede paa, at Stordriften bredte sig indenfor Erhvervslivet, og samtidig vokser Antallet af Handels- og Kontorfunktionærer, hvilket bevirkede, at det tidligere begrundede Haab for en betydelig Del af Handels- og Kontorfunktionærerne om at naa frem til selvstændig Virksomhed, er forsvundet.

For denne store Funktionærstand er det af afgørende Betydning, at der skabes en lovmæssig Betryggelse, saa vidt den kan naas gennem Lovgivning. I stor Udstrækning lovfæstes her Goder, som i Forvejen er sikret Funktionærerne i de velledede Virksomheder. Loven er en Forsøgslovgivning, og den skal til Revision, naar den har skabt de Erfaringer, der altid bør være Grundlaget for videre Lovgivning.

Partiet Venstre har stemt for Loven, selv om det ikke fik sine Ønsker opfyldt paa alle Omraader. Saaledes ønskede Partiet Undtagelsesbestemmelser for de mindre Virksomheder, der beskæftiger 1 eller 2 Personer, men det lykkedes ikke.

Taleren omtalte Pensionsspørgsmaalet, som ikke var medtaget under Loven, men som han ikke var fremmed overfor at løse gennem Lovgivning, thi det vilde være rimeligt, at en velsitueret Virksomhed, der har taget en Mands eller Kvindes Arbejdskraft, ogsaa gav sit Bidrag til en Efterløn, medens det er urimeligt, at Samfundet skal paatage sig denne Byrde.

Christmas Møller

mindede om, at det konservative Folkeparti havde fremsat Forslag til Lov om individuelle Arbejdsaftaler ud fra Synspunktet, at der fandtes 3 Grupper i Erhvervslivet: Ledere, Funktionærer og Arbejdere. Medens Arbejdsgiverne og Arbejderne havde deres store og stærke Organisationer, til hvilke de kunde støtte sig under Interessekonflikter, saa var Organisationsarbejdet vanskeligt for den i Produktionen saa betydningsfulde Funktionær-Mellemstand.

Men selv om man principielt holder paa saa megen Fritid for Erhvervene som overhovedet muligt, saa har Udviklingen ført til Erkendelsen af, at Indgreb fra Statsmagtens Side er nødvendigt; men Forbedringerne maa staa i Forhold til Erhvervslivets økonomiske Bæreevne.

Om det praktiske Organisationsarbejde udtalte Christmas Møller, at det var ham magtpaaliggende at understrege hans og Det konservative Folkeparti's positive Stilling overfor Organisationernes Berettigelse, hvorfor han i det principielle følte sig i Overensstemmelse med den bestaaende Fagorganisation for Handels- og Kontormedhjælpere. Han vilde derfor tilraade Funktionærerne at organisere sig, men det maatte være frivilligt, og skulde der være Haab om at naa det Maal, som baade Organisationen og han tilstræbte, at hele den danske Funktionærstand blev organiseret til Varetagelse af egne Interesser, saa maatte en Afpolitisering af den bestaaende Organisation finde Sted, thi efter hans Opfattelse, er dennes ensidige, politiske Stilling en Hindring herfor

Christmas Møller havde hellere set Det konservative Folkeparti's Forslag ført igennem, idet han mente, at der i den gennemførte Lov er Bestemmelser, som vil kunne bringe Funktionærerne i en vanskelig Stilling. Han mente, at man paa Spørgsmaalet om Opsigelsesfristen gik for vidt, og ogsaa visse af de andre Bestemmelser kunde blive byrdefulde nok for de mindre Virksomheder, men der kunde sikkert uden større Udgifter skabes en forsikringsmæssig Basis for at dække de forskellige Risiko-Byrder.

Organisations- og Forhandlingsretten var en selvfølgelig Ting, og forhaabentlig vilde Loven medvirke til at skabe saa gode Forhold som muligt mellem Arbejdsgiverne og deres Funktionærer. Den er som Helhed et betydeligt Fremskridt i Forhold til den gældende Ordning.

Hassing-Jørgensen

betegnede Lovens Bestemmelser som gode og forsvarlige, saa langt de rækker. En Række Problemer, derunder Lønnings-Avancement- og Pensionsspørgsmaalene, har man maattet lade ligge i Erkendelse af, at de forskellige Vilkaar, hvorunder Virksomhederne arbejder, gør det vanskeligt at lovgive herom.

Det var af stor Betydning, at Rigsdagen ved Vedtagelsen af Loven havde erkendt Funktionærspørgsmaalet som et vigtigt socialt Problem, som paatrængte sig til Løsning.

Efter Talerens Mening var det urigtigt og uforsvarligt at sidestille Lønarbejderne med Funktionærerne og derfor mente han heller ikke, at de sædvanlige Fagforeningsprincipper kunde bringes i Anvendelse for Funktionærernes Vedkommende.

Der skulde hos Funktionæren oparbejdes den Anskuelse, at han deltager i Forretningens Administration, at hans Arbejde i Aarenes Løb faar tiltagende Værdi, og at hans forøgede Rutine og Erfaring afbøder Kræfternes Aftagen i de ældre Aar samt at hans Arbejdsindsats ikke er fuldt vederlagt gennem Lønningen, men ogsaa berettiger ham til en rimelig Forsørgelse, naar Alderen tvinger ham bort fra Arbejdet. Med andre Ord, at han sidestilles med Statens og Kommunernes Tjenestemænd.

Taleren opfordrede Principalerne til at gøre en Indsats for at skabe andre Organisationsformer, end Dansk Handels- og Kontormedhjælperforbund er Udtryk for, og opfordrede iøvrigt de officielle Handels- og Industriorganisationer til at opgive den Modstand, de fremkom med ved Lovforslagets Fremkomst.

2. Omgang.

Gustav Pedersen imødegik Hassing-Jørgensens Udtalelser om Funktionærernes fastere Tilknytning til Virksomhederne, idet han pegede paa, at der findes Funktionærer, hvis Arbejde er af saa mekanisk Karakter, at de i alle Henseender maa ses under samme Synsvinkel, som Specialisterne i en moderne Fabrik med Samlerbaand og alle andre tekniske Hjælpemidler, medens der findes Haandværkere, hvis Arbejde kræver mange Aars Uddannelse, og ofte tillige et udstrakt Tillidsforhold mellem Mester og Svend.

Funktionærloven virker som en Beskyttelseslov paa de Felter, hvor det er muligt for Lovgivningsmagten at beskytte Funktionærerne, men der staar tilbage for Funktionærerne det vigtigste Spørgsmaal, nemlig Lønspørgsmaalet.

De gunstige Betingelser med Hensyn til Opsigelse, Sygeløn, Løn efter Dødsfald m. m. gør det jo ikke muligt for en Funktionær at skaffe det nødvendigste til Livets Ophold paa anden Maade end gennem den Løn, den paagældende faar udbetalt.

Naar der saa ydermere er Enighed om, at Tusinder af Funktionærer faar for ringe Løn i Forhold til den Indsats, der kræves af dem, og de Krav Tilværelsen stiller til dem, vil Problemet for Fremtiden være en organisatorisk Arbejdsmetode, der mest hensigtsmæssig fører til Maalet, og her vil det være passende, at Lovgiverne og Politikerne overlader til Funktionærerne selv at finde den for dem mest effektive Organisationsform.

Naar man den ene Gang efter den anden har talt og skrevet om Funktionærernes store Indsigt paa forskellige Felter, gode Uddannelse og intime Kendskab til Erhvervslivets Forhold, maa den logiske Konsekvens deraf være, at man tillægger Funktionærerne saa megen Modenhed, at de selv organiserer sig, som de anser det for bedst.

Det er ganske vist ikke et populært Standpunkt overfor den Gruppe af Erhvervsledere, der tidligt og sent har optraadt som Formyndere for Funktionærerne i Organisationsspørgsmaalet, men Udviklingen viser, at den eneste Vej, der fører til praktiske Resultater, er den, at Funktionærerne paa samme Maade som Arbejderne og i Samarbejde med disse skaffer sig økonomisk fritstillende og selvstændig arbejdende Organisationer.

Dette gælder, udtalte Gustav Pedersen, først og fremmest for den Gruppe, jeg repræsenterer organisatorisk, de egentlige Handels- og Kontormedhjælpere, for hvem det maa være naturligt, frit og selvstændigt at gennemføre et Organisationsliv i Overensstemmelse med de Erfaringer og med de Vilkaar, Samfundet byder.

Søren P. Larsen anerkendte, at Fagforeningerne har haft stor Betydning ved at forbedre Arbejdernes Løn- og Arbejdsvilkaar, men mente ikke at noget tilsvarende kunde gennemføres for Funktionærer gennem Fagforening. Dertil var deres Arbejde for uensartet.

Christmas Møller sluttede sig til Hassing-Jørgensens Udtalelser om Forholdet mellem Funktionærer og Arbejdere og kom atter ind paa Spørgsmaalet om, at Fagforeningerne maatte have en upolitisk Karakter.

Han understregede paany, at det var en Forsøgslovgivning, der paa en Række Omraader sikrer en Række Goder. Han var ikke Tilhænger af, at Loven skulde omfatte Spørgsmaal om Løn, som han ønskede skulde afgøres ved Forhandling mellem de to Parter, hvilket var det sundeste og det bedste.

Hassing-Jørgensen fremhævede paany Forskellen mellem sin og Gustav Pedersens Opfattelse af Funktionærernes Stilling i Sammenligning med Lønarbejdernes. Han vilde til Søren P. Larsen bemærke, at Loven bød paa Fremskridt i Forhold til de bestaaende Tilstande, men vi er ogsaa inde paa et Omraade, hvor væsentlige Forbedringer tiltrænges. Kan de ikke opnaas ad Frivillighedens Vej maa en yderligere Lovgivning til, f. Eks. med Hensyn til Pensionsspørgsmaalet.

Taleren var blevet anmodet om at oplyse, hvorvidt en proforma Opsigelse pr. 1. November var gældende, om der ved særlig Overenskomst kunde fastsættes samme Opsigelsesfrist for Funktionær og Arbejdsgiver og om eventuelle Lønnedsættelser kunde ske med kortere Varsel end Opsigelsesfristen fra Arbejdsgivernes Side.

Han udtalte hertil, at det blev Domstolenes Sag at afgøre saadanne Spørgsmaal, men han advarede stærkt imod Spekulationer over, hvorledes man kunde omgaa Loven.

Afsluttende Bemærkninger.

Gustav Pedersen fastslog, at naar Aaringers Erfaringer paa alle Omraader har vist, at de Arbejdsgivere, hvis daarlige Lønninger ødelægger Funktionærernes Lønniveau, kun gennem de stærke, faglige Organisationer kan bringes til at betale anstændigt, maa det være en Pligt for alle Fagets Udøvere at være være med til at løfte den Opgave, som nu engang ikke kan magtes af det enkelte Personale.

At Medhjælperne selv er begyndt at forstaa dette, viser Forbundets stærkt voksende Medlemstal.

Til Søren P. Larsen udtalte han, at for de mange Tusind, der er udsat for Løntryk, er der ikke andet at gøre, end at kræve Overenskomst med en Mindsteløn.

Til Herr Christmas Møllers Ønske om en Afpolitisering af Organisationen bemærkede han, at Handels- og Kontormedhjælpernes Organisation kun er saa politisk, som de økonomiske Forhold nødvendiggør, hvis den skal varetage sine Medlemmers sociale og økonomiske Interesser, og hvis der iflg. Christmas Møllers Opfattelse er Grund til at bebrejde nogen noget i den Anledning, maa det blive en Bebrejdelse til de Arbejdsgivere, der i sin Tid prøvede at lave en Organisation efter Herr Christmas Møllers Recept.

Funktionærerne har ikke selv valgt de Vilkaar, de kæmper under. Derfor kommer man til at affinde sig med, at de vælger de Vaaben, der kan gøre dem i Stand til at føre deres Kamp sejrrigt igennem.

Gustav Pedersen vilde sluttelig understrege, at Loven er gennemført med Tilslutning fra alle Partier, hvorfor det ikke vilde være tilraadeligt for nogen Principal at søge at komme uden om Loven, men tværtimod søge at holde dens Bestemmelser efterrettelige.

S. P. Larsen advarede ogsaa mod Forsøg paa at omgaa Loven. Loven indeholder en Bestemmelse om, at den kan revideres, hvis Erfaringerne nødvendiggør det. Mente fortsat, at Funktionærerne arbejder under individuelle Forhold og saaledes ikke i saa høj Grad havde Organisation behov.

Christmas Møller var enig med de øvrige Talere i at advare mod at omgaa Loven. Forstod ikke Hassing-Jørgensens Bemærkninger om, at det ikke var muligt at afpolitisere Fagforeningerne. Henstillede til Hassing-Jørgensen at frafalde disse Tanker.

Til Gustav Pedersen bemærkede Christmas Møller, at det ikke kunde nytte at sige, at andre ikke maatte tale med om Handels- og Kontormedhjælpernes Organisationsforhold. De politiske Partier havde Lov til at udtale sig om Fagforeningsproblemet og de konservative vilde have Lov til at give deres Besyv med.

Som sidste Taler udtalte Hassing-Jørgensen sig paany om lokale Sammenslutninger og mente, at andre Organisationsformer end H.K.'s kunde komme i Betragtning, bl. a. af den Grund, at udenforstaaende ikke formaaede at rokke ved den Linie, som de nuværende Fagforeninger en Gang for alle havde anlagt.

Herbergs-Ringen.

Gennem Afdelingen eller Hovedkontoret kan rekvireres **Enkeltvandrerkort** og **Førerkort** til Ungdomsherbergerne. Prisen er 2 Kroner pr. Stk.

Familiekort koster 50 Øre pr. Stk.

Ved Bestilling af Kort bedes opgivet **Navn, Stilling, Adresse, Fødselsaar, -dag** og **-sted.**

Herbergs-Ringens Haandbog kan ogsaa bestilles. — Pris 50 Øre.

Lønarbejdet.

FORBUNDETS LØNARBEJDE er fortsat i rivende Udvikling. Udover de mange Fornyelser af bestaaende Overenskomster, oprettes der daglig nye, ligesom Antallet af Sanktioner til nye Lønsager glædeligvis er i fortsat Stigning.

Opsagte Overenskomster.

Forbundet har opsagt følgende Overenskomster:

H. Mikkelsen-Hansen, Roskilde, Brede og Omegns Brugsforening, (Københavns Kol.-Afdeling). Esbjerg og Omegns Brugsforening, Slagelse og Omegns Brugsforening, Alfred Benzon (en gros), København, Madsen & Wivel, København, Hollandske Mølle, Helsingør, A/S Smith & Co., Klostervej, Odense, Jacobsen & Saabyes Eftf., København, Julius Kysters Eftf., Aarhus, A/S Margarinefabriken »Alfa«, Vejen, »Kolonialboden« A/S, Frederikssundsvej 37, København, Grosserer Axel Petersen, Lavendelstræde 5—7, København, Axel Petersens Kolonial A/S, Amagerbrogade 143 og Gl. Kongevej 91, København, Fru Laura Petersens Koloniallager, Sdr. Boulevard 83, København, Vestre Koloniallager A/S, Sundevedsgade 2, København og Installatør Vald. Laursen, Odense.

Der er givet Sanktion til Rejsning af nye Lønsager overfor A/S Morsø Frøkontor, Nykøbing M., I/S Morsø Elektricitetsværk, Nykøbing M., Aarhus Rutebilstation, A/S Odense Rutebilstation,, Randers Rutebilstation, Skotøjsforretningen »Centrum«, Odense, Skanderborg Byraad, Herning Byraad, Grosserer Chr. V. Hansen, København, A/S Arbejdernes Kødforsyning, København, Kvindeligt Arbejderforbund, København, A/S Jørgen Kornerup, København, A/S Det danske Gaskompagni, Odense, R. Færchs Cigar- og Tobaksfabriks Oplag, Odense, Thorvald Pedersen A/S, Odense, Bov Sogneraad (Padborg Afdeling), Præstø Amtsraad (Næstved Afdeling) og Ribe og Omegns Brugsforening.

Fornyede Overenskomster.

Følgende Overenskomster, afsluttede med Arbejdsgiverforeningen er blevet fornyede:

C. M. Hess' Fabriker A/S, Vejle, Nakskov Skibsværft, A/S Aalborg Mælkekompagni, C. Wiibroes Bryggeri A/S, Helsingør, A/S Bryggeriet »Thor«, Randers, Københavns Frihavns-Aktieselskab (angaaende Vejerne), Københavns Frihavns-Aktieselskab (angaaende Afskriverne).

Endvidere er fornyet Overenskomsterne med Fællesforeningen for Danmarks Brugsforeninger, Vilh. Meilstrup, København og samtlige de Byer, hvor Firmaet har Filialer, Firmaet »Buldog« (Butik), København, Arbejdernes Landsbank A/S, København, Arbejdernes kooperative Skotøjsfabrik, København, A/S Bryggeriet »Stjernen«, København, Arbejdernes Marketenderi hos Burmeister & Wain, Refshaleøen, København, Brønshøj Brugsforening, København, F.D.B.s Personalebrugsforening, København, A/S. Lund & Rasmussen, Helsingør, Arbejdernes Brugsforening, Fredericia, Sct. Jørgensbjerg Brugsforening, Roskilde, Silkeborg Brugsforening, Jernbanefunktionærernes Brugsforening, Aarhus, Frederikssund og Omegns Brugsforening, Brønderslev Brugsforening, Tolstrup Brugsforening, Brønderslev, Køge Byraad, Skive Byraad, Bogense Byraad, Fredericia Byraad, Slagelse Byraad, Vordingborg Byraad og Hovedstadens Brugsforening (Butik).

Nye Overenskomster

er oprettet med A/S. Emil Jensen, København, A/S »Kores«, København, Farvehandler L. P. Hansen, Odense, Vesterbros Tapet- og Malervareforretning, Odense, Købmand P. Larsen, Næstved, Ølhandler Ludvig Madsen, Næstved, Sydsjællands Annoncebureau, Næstved, Hadsund og Omegns Brugsforening, Skern Brugsforening, Herreekviperingsfirmaet Chr. Steffensen, Nakskov, Herlev Sogneraad (Københavns Afdeling), Odense Byraad, Maribo Byraad, Amts-Arbejdsanvisningskontoret i Næstved og med Dansk Arbejdsgiverforening for A/S Chr. Riegels Trævarefabrik, Viborg.

Efter Dansk Brugsforeningsmedhjælperforenings Sammenslutning med vort Forbund, er der igennem denne oprettet Overenskomster med følgende Brugsforeninger: Vig, Vig St., Nyker, Listed pr Svaneke, Vang pr. Hasle, Øster Lars, Ugerløse, Hagested pr. Maarsø, Vallekilde, Mørkøv, Tommerup pr. Kalundborg, Gislinge og Hørve.

Nye Lønaftaler.

er afsluttede med Sydfynske Jernbane, Svendborg, Amts-Arbejdsanvisningskontoret for Odense og Assens, (Odense Afdeling), A/S. De Forenede Dampskibs-Selskab, (Afskriverne), København.

Til bestaaende Overenskomster er der afsluttet Tillæg til følgende: Gl. Holte, Nærum og Trørød Brugsforeninger angaaende Forlængelse af Ferien, Hjørring Brugsforening, Aalborg Andelsmejeri og Københavns Apotekerforening (Defektricerne) angaaende Forhøjelse af Lønningerne.

Nye Klubber.

Vore Medlemmer ansatte i A/S Emil Jensen, København, Brede og Omegns Brugsforening, Odense Kommune og Odense Staalskibsværft, har oprettet Klubber, der alle er godkendte af Forbundet.

Konflikter.

Forbundet har fortsat løbende Konflikter med Charlottenlund Koloniallager, Jægersborg Allé, Charlottenlund, H. E. Bonne, Studiestræde 14, København, og med Læsø Brugsforening.

Det er ikke tilladt Forbundets Medlemmer at søge eller tage Plads i de blokerede Virksomheder. Nærmere Oplysninger gives af Hovedkontoret.

En H. K. Vogn.

I RANDERS afholdtes der den 19. Juni et stort Arbejderstævne, ved hvilket der var arrangeret et Vognoptog.

Vor Randers Afdeling deltog heri med en Bil, hvorpaa var anbragt agitatoriske Dekorationer og Sentenser.

Billederne viser Vognen set fra begge Sider. Paa Førerhuset var anbragt Bogstaverne H. K. Disse Bogstaver var 70 cm høje. Lignende Bogstaver var anbragt paa Bagenden af Vognen.

Vognen var en virkningsfuld Reklame. Den vakte stor Opsigt og blev set af mindst 20,000 Personer.

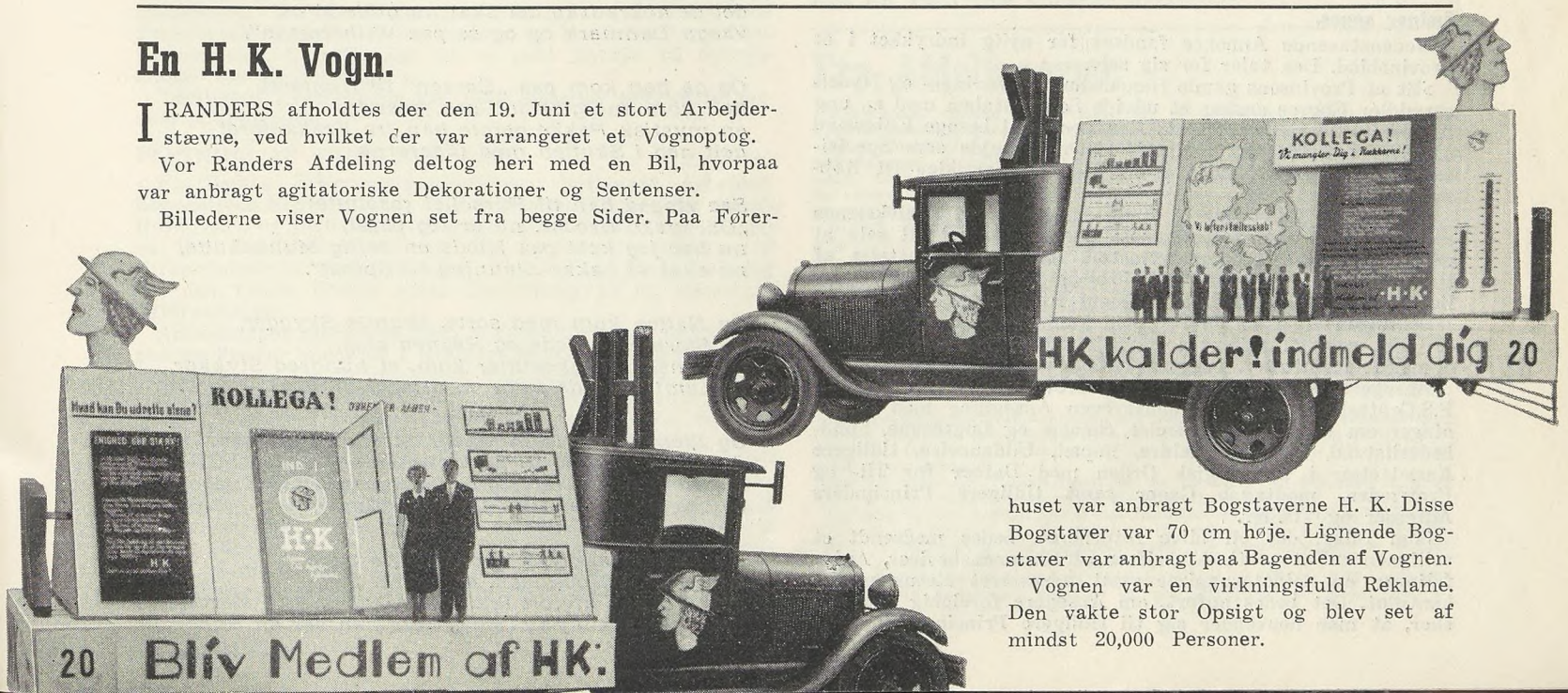

Bag Pult og Disk.

En Sæbeboble.

FOR nogle Maaneder siden aabnedes i Odense et Firma med Navnet Centraludstillingen paa Vestergade.

Med store, flotte Reklamer forsøgte Firmaet at paakalde Publikums Opmærksomhed om sine straalende Facader, men det viste sig snart, at Firmaet havde en anden knap saa straalende Side.

Allerede fra Midten af April og Begyndelsen af Maj havde man engageret et stort Personale, men endnu den 1. Juli havde de fleste overhovedet ikke faaet en Øre i Løn. Direktøren, Aage Andersen, havde haft den Frimodighed, skønt han intet som helst ejede og ikke havde den ringeste Udsigt til nogen Sinde at kunne betale, at engagere Folk, trække dem ud af deres Stillinger og love dem Arbejde i nogle Tilfælde fra et halvt til et Aar og for nogles Vedkommende mod kontante Indskud paa op til 2000 Kr.

Da Personalet blev træt af Direktørens tomme Løfter, gik det til Organisationen, og Direktøren underskrev derefter en Forpligtelse til at afvikle sin Skyld til Personalet. Heller ikke dette blev overholdt og omkring den 15. Juli lukkede Forretningen, medens Politiet indledede Undersøgelse mod Direktøren for visse Transaktioner.

Sæbleboblen brast, men tilbage med Smerten staar Personalet, der er blevet snydt og narret af den geskæftige »Direktør«, og som nu maa betale for hans Meriter.

Denne Historie bør tjene til Advarsel for Medhjælpere imod at sætte deres Penge i en Virksomhed, før de har undersøgt dens Soliditet, og det bør tillige være en Opfordring til at organisere sig i Forbundet, saa Forbundet kan varetage deres Interesser i Tilfælde som disse.

Varehuset Atlas, Aarhus, afskediger organiserede Damer.

I »Demokraten«, Aarhus, har Afdelingsformanden for H.K. ladet indrykke følgende Meddelelse:

»I Varehuset Atlas, Lille Torv, der beskæftiger ca. 25 Damer, der saa godt som alle er uorganiserede, er der i de sidste Dage sket det, at enkelte af Damerne har indmeldt sig i Organisationen for derved at søge at faa deres Lønforhold forbedret, hvad der i høj Grad tiltrængtes, da Virksomheden betaler skandaløse lave Lønninger, nemlig for voksne, udlærte Medhjælpere Kr. 65,00 pr. Maaned eller ca. 28 Øre i Timen.

Dette Forsøg fra Personalets Side paa at skabe sig taalelige Lønforhold er af Firmaets Ledelse blevet besvaret med, at 2 af de organiserede Damer er blevet afskediget, sikkert i Haab om ved Hjælp af Arbejdsløshedens Spøgelse at afholde de øvrige Medhjælpere fra at indmelde sig i Organisationen.

I den Anledning henledes Opmærksomheden paa, at ingen af vore Medlemmer maa søge Arbejde i nævnte Virksomhed, forinden Henvendelse er sket til Kontoret, Banegaardspl. 20.

Sælger søges.

Nedenstaaende Annonce fandtes for nylig indrykket i et Provinsblad. Den taler for sig selv.

»Et af Provinsens gamle Handelshuse i Nærings- og Nydelsesmidler Engros ønsker at udvide Sælgerstaben med en ung Kolonialmand paa ca. 25—28 Aar, som skal besøge Købmænd og Bagere i et Amt, muligvis senere arbejde som Specialsælger og Servicemand for enkelte Hovedartikler til Købmænd.

Der lægges Vægt paa at finde en Mand med Realeksamen med mg+, Grundighed, dannet Væsen, Fantasi til selv at udforme mindre Reklamefremstød, Evne til Affattelse af Reklamebreve, Kendskab til Skilte- og Stencilskrivning, tydelig Haandskrift, godt Helbred samt Kørebrev.

Stillingen vil efter en Prøvetid kunne lønnes med 375 Kr. pr. Md. samt Tantieme i Forhold til Aarets Overskud og opnaaede Resultater. Firmaet betaler alle Rejseudgifter.

Ansøgere til Stillingen bedes i Brev mrkt. »Nr. 1053« til F.S.Centralen indsende haandskreven Ansøgning med Oplysninger om Højde, Syn, Hørelse, Smags- og Lugteevne, Sundhedstilstand, Alder, Forældre, Bopæl, Uddannelse, tidligere Ansættelser i kronologisk Orden med Datoer for Til- og Fratræden, modtagne Gager samt tidligere Principalers Adresser og Tlf.-Nr.

Som Bilag, der vil blive returneret, bedes medsendt et vellignende Fotografi, Afskrifter af Eksamensbeviser, Anbefalinger og Soldaterpapirer samt adresseret Returneringskonvolut. Det bedes anført, om Ansøgere foreløbig ikke ønsker, at man henvender sig til tidligere Principaler.«

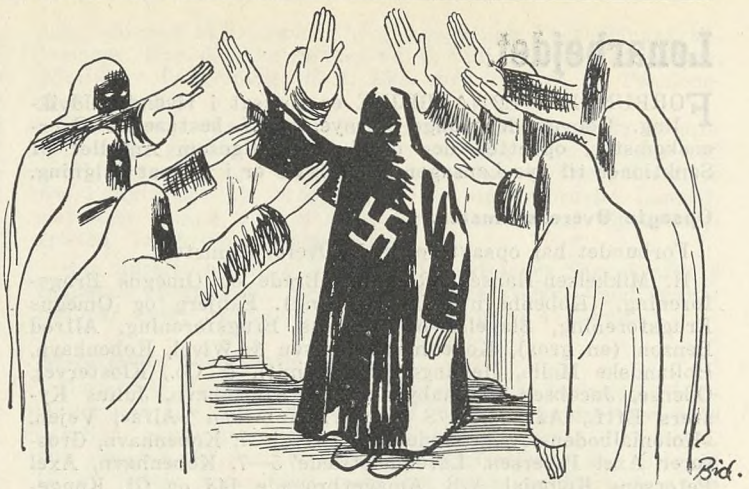

Bid.

Maanedens Vise:

Hejl Wilhelmsen!

Den nye Leder af Engageringskontoret paa »Børsen«, Wilhelmsen, har talt i Lübeck om den aandelige Fornyelse i Tyskland, og om, at dette Land havde generhvervet sin nationale Storhed. Senere har det vist sig, at han har været med til hemmelige Møder herhjemme, hvor man — bl. a. Pürschel og Naziprofeterne Malling og Arne Sørensen — har talt om at danne en nazistisk Enhedsfront under Navnet »National Liga«. I Starten har denne altsaa været som en Art »Munkekutte-Bevægelse«.

Mel.: Horst Wessel-Sangen.....

Løft Fanen højt, oh brune Bataljoner,
for Wilhelmsen, vor gæve, stolte Søn,
han taler dansk, javel, men i saa tyske Toner,
at man i Lübeck sagde: Wunderschön!

Han er gewaldig, gross — og saa lidt større,
helt frem til „Børsen" er han kløgtig naa'd,
mens han i Danmark altsaa har sit paa det tørre,
i Tyskland var af Rørelse han vaad.

Og da til Danmark atter hjem han vendte,
og Lübecks Mure laa i Taagen bleg,
en stor og gylden Tanke han tilbage sendte,
imens han mumled: Adolf, dich und mig!

Han hæved Haanden med profetisk Pathos,
og sværged: „Donnerwetter", hillemænd,
det demokratiske det skal nu glide a' os,
vaagn Danmark op og se paa Wilhelmsen".

Og da han kom paa „Børsen" til Kontoret,
han kom energisk ind saa farende,
en mystisk Pakke gemte han fra Frakkeforet
helt ned i Skuffen med Cigarerne.

Saa ringed han til Pürschel resolutte:
„Oh, tyske Broder, nu er jeg parat,
nu har jeg købt paa Klods en dejlig Munkekutte,
nu skal vi hakke Stauning til Spinat".

Og Natten kom med sorte, skumle Skygger,
og Stormen hylede og Regnen slog,
de danske Munkekutter kom, et hundred Stykker,
til hemligt Møde frem de dristigt drog.

Og Stemmer hvisked under Stormens Bragen,
de Modets Mænd til Daaden gav sig hen,
igennem Storm og Regn man hørte Døres Knagen,
og saa 3 Gange: Hejl for Wilhelmsen!

Oh Danmark, græd ej dine Øjne tørre,
en Fører, Wilhelmsen, er vokset frit,
vel kan han afgjort ikke gøre Danmark større,
men maaske Tyskland, hvis han ser sit Snit.

Oskar Hansen.

Agitationen.

I Juni Maaned gav Agitationen 380 Nyindmeldelser. Det er jo altsaa mindre, end hvad Maj Maaned bragte, men sammenlignet med Juni Maaned i Aarene forud er Resultatet dog fint.

Indmeldelserne er fordelt paa følgende Maade:

København	159	Thisted	7
Odense	24	Nykøbing F.	6
Aarhus	19	Svendborg	6
Haderslev	16	Frederikshavn	5
Aalborg	12	Horsens	5
Næstved	11	Kolding	5
Kalundborg	9	Køge	5
Esbjerg	7	Randers	5
Nakskov	7		

Derefter havde Bornholm og Vejle hver 4, medens Brønderslev, Helsingør, Hillerød, Hjørring, Holbæk, Roskilde, Silkeborg, Slagelse og Vordingborg havde hver 3 Indmeldelser.

28 Afdelinger havde Antal derunder.

Vi takker de Afdelinger, som har bidraget til denne Maaneds gode Resultat, og saa skulde vi gerne sørge for, at vi — trods Aarstiden — i de kommende Maaneder holder denne opadgaaende Linie.

Conto pro diversi.

KØBMAND J. G. SCHJÆR DØD.

Efter længere Tids Svagelighed er den tidligere mangeaarige Formand for De samvirkende Købmandsforeninger i Danmark, Købmand J. G. S c h j æ r, afgaaet ved Døden d. 1. Juli.

J. G. Schjær deltog meget aktivt gennem Aarene i Bestræbelserne paa at organisere Detailhandlerne og at varetage deres Interesser. Han var Medstifter af Vesterbros Handelsforening og dens Formand fra 1900 til 1921. Endvidere var han Formand fra 1903—1928 for Centralorganisationen af Købmandsforeninger Øst for Storebælt. Fra 1914 til 1934 var han Formand for De samvirkende Købmandsforeninger i Danmark.

Schjær var i 8 Aar Medlem af Borgerrepræsentationen, i nogle Aar Medlem af Sø- og Handelsretten og en ganske kort Periode Medlem af Folketinget, valgt af Erhvervspartiet.

HANDELSSKOLE-STIPENDIER.

Handelsministeriet har — efter Indstilling af Handelsskoleraadets Stipendieudvalg, — bevilget 8000 Kr. i Elev-Understøttelser til 13 unge, uformuende Elevers Ophold og Uddannelse ved højere Handelsskoler.

Endvidere er til 4 Elever paa Skoler for Handelsmedhjælpere ydet et samlet Understøttelsesbeløb paa 3015 Kr.

FERIELOVEN.

Med nærværende Nummer af Dansk Handels- og Kontormedhjælper Tidende følger som Særtryk en Oversigt over Ferielovens vigtigste Bestemmelser og hvorledes vore Medlemmer skal forholde sig, bl. a. med Hensyn til Spørgsmaalet om Feriemærker.

Yderligere Eksemplarer kan uden Betaling rekvireres gennem Afdelingerne.

FLYTNING AF STORE BEDEDAG.

En Række Erhvervsorganisationer, deriblandt Arbejderbevægelsens Erhvervsraad, Fællesrepræsentationen for Dansk Haandværk og Industri, Landbrugsraadet, Søfartsraadet samt en Del Handelsorganisationer har rettet Henvendelse til Kirkeministeriet med Ønske om Flytning af Store Bededag fra den fjerde Fredag efter Langfredag til en Mandag i Efteraarstiden.

Anmodningen motiveres med, at Store Bededags Indtræffen paa en Fredag under de i Nutiden herskende Arbejdsforhold frembyder en Række praktiske Vanskeligheder og paafører i vid Udstrækning Erhvervslivet Udgifter, som vilde kunne spares, saafremt Store Bededag blev henlagt til en Dag i umiddelbar Tilslutning til en Søndag. I Særdeleshed er de med Helligholdelsen af en Fredag forbundne Ulemper tiltaget for vide Kredse, efterhaanden som en Række Virksomheder, indenfor hvilke Arbejdsforholdene har tilladt dette, gaar over til at begrænse Arbejdstiden om Lørdagen. Saavel for Arbejdsgiverne som for Arbejderne og Medhjælperne af enhver Art indenfor Erhvervslivet er den nugældende Ordning derfor i vid Udstrækning Aarsag ikke blot til personlige Ulemper, men ogsaa til uforholdsmæssige Omkostninger, som altid vil opstaa, hvor der før en Arbejdstid paa fem Timer skal foretages Opfyring, Transport, Oprydning, Rengøring etc. i samme Omfang som nødvendigt for en længere Arbejdsperiode.

Man gør iøvrigt opmærksom paa, at Flytningen af denne Helligdag ikke skulde kunne volde særlige Vanskeligheder, da Store Bededag ikke tager Sigte paa at fejre bestemte kirkehistoriske Begivenheder.

25 AARS OFFENTLIG ARBEJDSANVISNING.

Arbejdsdirektør Vater har i Anledning af, at det i Aar er 25 Aar siden, den offentlige Arbejdsanvisning etableredes her i Landet, udsendt et lille Skrift, der giver en Fremstilling af Arbejdsanvisningernes Udvikling i dette Tidsrum.

I Skriftet skildres Tiden før Loven af 29. April 1913, hvor Arbejdsanvisningen foretoges af Fagforeningerne og Arbejdsløshedskasserne.

For Fæstevirksomhedens Vedkommende skete dog allerede i 1891 en Lovregulering, og i 1900 oprettede Københavns Kommune et almindeligt Arbejdsanvisningskontor, der var det eneste eksisterende Kontor ved Lovens Ikrafttræden den 1. Juli 1913. Nu findes der 29 Kontorer Landet over, idet man nu har Amts-Arbejdsanvisningskontorer, medens man tidligere havde Kontorer i de fleste Byer, hvorved Antallet var oppe paa 94 (1921—22).

Skriftet skildrer derefter, hvorledes de forskellige Love har grebet ind og ændret i Arbejdsanvisningskontorernes Virksomhed, og det slutter med en Række statistiske Oplysninger.

Det fremgaar heraf, at Antallet af tilmeldte Arbejdssøgende og foretagne Arbejdsanvisninger varierer stærkt i Forhold til de svingende Konjunkturer. Tallet paa tilmeldte Arbejdssøgende var i 1937/38 ialt 1,158,565, og i samme Aar fandt der 95,305 Anvisninger Sted. Forholdet mellem Antallet af anviste og forlangte Arbejdere har i hele Perioden ligget omkring 90 pCt.

Der gives ligeledes en Oversigt over Pladsernes Fordeling paa de forskellige Erhvervsgrupper, og herfra skal vi anføre, at Anvisningen af Arbejdskraft indenfor »Handel og Samfærdsel« i 1919/20 naaede et Maximum paa ialt 24,000. Et saadant Antal er ikke senere naaet, men Anvisningen har fulgt den almindelige Konjunktur med stor Anvisningsvirksomhed i Aarene 1918—21, 1923—25 og 1929—31.

FASTLØNNET FORMAND I MANUFAKTUR-AFDELINGEN I KØBENHAVN.

Det stærkt forøgede Arbejde i København bevirkede for nogle Aar siden, at Kolonial-Afdelingen gik over til at ansætte en fastlønnet Formand, og Manufaktur-Afdelingen har nu gjort det samme. Fra 1. August i Aar vil denne Ordning træde i Kraft, og Formanden H. H. J a c o b s e n, der hidtil har været beskæftiget i Fællesforeningen for Danmarks Brugsforeninger, vil fra denne Dag være at træffe paa Afdelingskontoret, Gl. Kongevej 1, rede til at bruge hele sin Tid i sine Kollegers Interesser.

Fra Afdelingerne.

København. Onsdag d. 1. Juni Kl. 20 afholdtes ordinær halvaarlig Repræsentantskabsgeneralforsamling i Studenterforeningen, Vestre Boulevard 6. Umiddelbart efter Mødet afholdtes Generalforsamling i Arbejdsløshedskassen. I Anledning af Gustav Pedersens Valg til Forbundsformand rettede den fung. Formand Carl Jensen en Tak til ham for det store Arbejde, Gustav Pedersen havde udført i København, og overrakte ham paa Afdelingens Vegne et Guldur som Gave.

Gustav Pedersen takkede for Gaven og aflagde derefter Aarsberetningen. Af denne fremgik, at der i Beretningsperioden 1. April 1937 — 31. Marts 1938 var oprettet 5 nye Klubber. Der er afsluttet 18 nye Overenskomster, af hvilke særlig Overenskomsterne med Taarnby Sogneraad og Wagon Lits Cook blev omtalt. 41 Overenskomster er fornyet helt igennem eller med supplerende Tillæg, hvorved er opnaaet en Del Forbedringer baade af lønmæssig og arbejdsmæssig Karakter. Lønsagen »Danebrog« er foreløbig henlagt. Selskabet ønskede ikke Overenskomst, og da Organisationsprocenten var blevet en Del forringet i den Tid, Sagen havde løbet, var det for risikabelt at etablere Konflikt, selv om der nu laa Tilsagn fra Dansk Funktionærforbund om Sympatistrejke.

Med Smørhandlerforeningen har der været ført en Del Forhandlinger. Det er imidlertid ikke muligt at komme igennem med en generel Overenskomst for hele Branchen, og de løbende Sager vil blive forsøgt gennemført enkeltvis.

Der er afsluttet 7 Lønaftaler, og 63 Lønsager er løbende, flere af disse er dog afsluttet efter Beretningsperiodens Udløb.

En lang Række faglige Uoverensstemmelser er ordnet tilfredsstillende. 24 Sager er løbende. 54 Retssager er afsluttet, disse har indbragt Kr. 7366.11 i Erstatning fra Arbejdsgiverne. 12 Lærlingesager er ordnet og har givet Kr. 2835.40 i Erstatning.

De københavnske Afdelingers Medlemstal pr. 31. Marts 1938 er 11,925.

Formanden gennemgik derefter de paa Rigsdagen vedtagne Love —

Lærlingeloven, Overarbejdsloven og Funktionærloven. Formanden gav derefter Oplysninger fra de afholdte Kontrahentmøder for Social-Demokraten, og afsluttede sin Beretning med en Tak til alle Repræsentanter for godt Samarbejde i den Tid, han havde fungeret som Formand.

Efter en kort Diskussion godkendtes Beretningen enstemmigt. Regnskabet for 1937/38, der var udsendt blev gennemgaaet af Forretningsføreren, ligesom Budgettet blev gennemgaaet og godkendt. Formuen pr. 31. Marts 1938 er Kr. 86,859.23.

Ved de efterfølgende Valg blev Forretningsfører Carl Jensen, efter enstemmig Indstilling af Forretningsudvalget valgt til Formand. Vald. Petersen blev genvalgt som Revisor og Carl Jensen som Kontrahent til Social-Demokraten. Til Studiekredsudvalg valgtes Ernst Larsen, Erich Mørch, Fr. Hansen, B. J. Larsen og Holger Thomsen. Forretningsudvalgets Repræsentant er Henry Blach.

I Beretningen for Arbejdsløshedskassens Virksomhed omtalte Formanden de sociale Love og beskæftigede sig særlig med Vilkaarene for de langvarigt arbejdsløse. Arbejdsløshedstallet pr. 31/3 1938 er 997. Arbejdsløshedstallet er procentvis noget større end i Fjor ved samme Tid.

Regnskabet udviste i indgaaet Kontingent Kr. 196,596.50 og i udbetalte Understøttelser Kr. 298,691.00.

Efter at en enkelt Forespørgsel var besvaret, godkendtes Beretning og Regnskab.

I Møderne deltog 202 Repræsentanter af 224 stemmeberettigede.

Dansk Dommer- og Politikontoristforening

Tillidsmedlemsmødet 1938.

FORENINGENS 9. ordinære Tillidsmedlemsmøde afholdtes Søndag d. 26. Juni 1938 paa Forbundets Hovedkontor i København. I Mødet deltog Forbundets Forretningsfører, Folketingsmand Gustav Pedersen, og samtlige Tillidsmedlemmer.

Formanden H. C. Olsen bød Velkommen og udtalte sin Glæde over Gustav Pedersens Tilstedeværelse, saaledes at Tillidsmedlemmerne kunde faa Lejlighed til at sige Tak for det Resultat, der allerede var naaet ved hans Arbejde for at hæve Statskontormedhjælpernes Kaar. Formanden ønskede derefter paa Foreningens Vegne Gustav Pedersen til Lykke med Valget til Forbundsformand og udtalte Haabet om, at det fremtidige Samarbejde maatte forløbe tilfredsstillende og blive til Gavn for alle Parter.

Derefter gik man over til Dagsordenen for Mødet.

Til Dirigent valgtes uden Afstemning C. Schau, Haderslev, hvorefter Formanden aflagde Beretning for det forløbne Aar.

Formanden omtalte udførligt Normeringen og Klagerne over denne, der havde ført til Forhandlinger med Justitsministeriet. Disse var resulteret i, at Kontorfuldmægtigstillingernes Antal var forøget med 19, fra 41 til 60 (Foreningen havde foreslaaet 61), og at Justitsministeriet kunde tildele kvalificerede Kontorister personlig Normering som Kontorassistent. Herefter var af de Medlemmer, der rettidig havde indsendt Klage i Efteraaret 1936, 3 blevet Kontorfuldmægtige og 21 Kontorassistenter, medens samtlige klagende Ekstraskrivere var blevet ansat efter Regulativet. For to af de tre klagende Kontorister, der ikke var blevet forfremmet til Kontorassistent, havde Foreningen nu overgivet Sagen til Forbundet.

Endvidere havde Foreningen skriftligt forespurgt Justitsministeriet, om der vilde blive givet kvalificerede Kontorassistenter Lejlighed til ved Forflyttelse at opnaa Udnævnelse til Kontorfuldmægtig, naar saadan Udnævnelse ellers var udelukket, fordi de Paagældende var ansat ved et Embede, der allerede var normeret med en Kontorfuldmægtig, men herpaa var endnu ikke modtaget Svar.

Angaaende Ancienniteten for de pr. 1/10 1937 udnævnte Kontorassistenter førtes endnu Forhandlinger med Justitsministeriet. Med Hensyn til de for sent indgivne Klager, var der intet at gøre paa nuværende Tidspunkt, idet Foreningen over for Ministeriet under de første Forhandlinger havde forpligtet sig til ikke at komme med flere Klager end de rettidig indgivne.

Formanden omtalte det beklagelige Forhold, at det havde været umuligt at udarbejde en Fortegnelse over Dommer- og Politikontoristerne paa Grund af svigtende Oplysninger fra enkelte Tillidsmedlemmer, saaledes i Præstø og Sorø Amter. Da de Oplysninger, der kunde fremskaffes gennem Justitsministeriet hvilede paa Normeringen pr. 1/4 1936, havde Bestyrelsen bestemt endnu en Gang under Henvisning til Lovens § 3 c at kræve de ønskede Oplysninger fremskaffet gennem Tillidsmedlemmerne, saaledes at Fortegnelsen kunde blive udarbejdet og udsendt til Medlemmerne.

Formanden redegjorde derefter for sin Deltagelse i nogle Forhandlinger med Statskontormedhjælperforeningen i København angaaende Forbedring af Regulativets Bestemmelser. Paa Grundlag af disse Forhandlinger havde Forbundet nu til Finansministeriet indgivet et Forslag om saadanne meget væsentlige Forbedringer samt om Forbedring af Lønningerne og anmodet om snarlige Forhandlinger desangaaende.

Bestyrelsen havde paa Grundlag af en Henvendelse undersøgt Spørgsmaalet angaaende gratis Udfærdigelse af Genparter af Jagttegnslisterne til Dansk Jagtforening. Foreningen vilde meddele Dansk Jagtforening, at man maatte kræve 3 Øre pr. Navn for at udfærdige Listerne. Herom vilde Foreningen tillige give Politimesterforeningen Underretning og samtidig henstille, at saadanne Spørgsmaal fremtidig maatte blive drøftet med vor Forening, inden der udsendtes Skrivelse til Politimestrene.

Formanden sluttede sin Beretning med at omtale Medlemsantallet, der stadig svingede mellem 320 og 330, hvilket maatte siges at være et meget daarligt Resultat efter de betydelige Forbedringer, Organisationen havde skaffet Dommer- og Politikontoristerne, og han henstillede meget kraftigt til Tillidsmedlemmerne at agitere for Tilgang til Foreningen.

Beretningen gav Anledning til nogen Diskussion, bl. a. om Lønudbetalingen og Ferien.

Formanden udtalte, at Lønnen skulde udbetales den sidste Hverdag i den paagældende Maaned, og hvis Embedsmanden ikke vilde efterkomme Medlemmets Henstilling derom, kunde disse blot henvende sig til Foreningen. Han vilde søge at faa Justitsministeriet til at udsende et Cirkulære til Embedsmændene om at faa udbetalt Lønnen rettidigt.

Hele Spørgsmaalet om Statstjenestemændenes Ferie er under Omordning og vil antagelig snart blive fastlagt. Foreningen har søgt at blive repræsenteret i det af Finansministeren nedsatte Ferieudvalg, hvilket dog ikke lykkedes. Skulde Ferieudvalgets Forslag vise sig utilfredsstillende for os, vil Foreningen tage Spørgsmaalet op til Behandling.

Gustav Pedersen omtalte derefter Arbejdet med Regulativets Tilblivelse, idet han navnlig fremhævede, at det opnaaede Resultat kun maatte betragtes som et Grundlag til at arbejde videre paa, men hertil krævedes selvsagt, at Medlemmerne ogsaa ydede deres Indsats i Arbejdet ved en ihærdig og kraftig Agitation ikke alene blandt Kollegerne, men overfor alle uorganiserede Kontormedhjælpere, af hvilke han særlig fremhævede Sagførernes Kontormedhjælpere, der i stor Udstrækning er uorganiserede og derfor ogsaa som Regel elendigt lønnede.

Formandens Beretning godkendtes derefter eenstemmig.

Kassereren H. B. Jacobsen, forelagde det reviderede Aarsregnskab for 1937—38, der eenstemmig godkendtes.

Til Bestyrelsen genvalgtes saavel Kassereren som de afgaaende Bestyrelsesmedlemmer Hüsig, Kahle og Iversen.

Ligeledes genvalgtes Frk. Høi, H. C. Jensen og H. Kjær til Suppleanter for Bestyrelsen, Helge Hansen og C. Schau til Revisorer og A. Øblad og D. Vogelsang til Suppleanter for disse.

Efter at det ved Afstemning blev vedtaget at afholde næste Tillidsmedlemsmøde i Nykøbing F., sluttede Mødet med Vedtagelsen af følgende Resolution:

»Idet Dansk Dommer- og Politikontoristforenings Tillidsmedlemsmøde udtaler sin Anerkendelse af Dansk Handels- og Kontormedhjælperforbunds hidtidige Arbejde for de i Statens Tjeneste ansatte Kontormedhjælpere og tilsiger Forbundet Foreningens fulde Støtte til Fortsættelsen af dette Arbejde, henstiller Tillidsmedlemsmødet til Forbundet, at dette af al Magt arbejder for, at Kontorist- og Kontorassistentklasserne for disse Medhjælperes Vedkommende afskaffes og erstattes med den for Etaterne normerede Assistentklasse.«

Efter Mødet deltog adskillige af Mødedeltagerne og flere Medlemmer fra Frederiksborg Amt i en Udflugt til »Borshøjgaard« om Eftermiddagen og Aftenen. Desværre havde det gode Vejr for en Gangs Skyld svigtet os, men alligevel blev Udflugten i alle Maader vellykket og skaffede sikkert »Borshøjgaard« ikke saa faa nye Venner.

Kommunal Kontormedhjælper Tidende

Redigeret af **Viggo Hougaard**, Holbæk.

Aktuelle Problemer.

DET meget omfattende Lovgivningsarbejde, som Rigsdagen i de to sidste Samlinger har beskæftiget sig med, har — som vi tidligere har omtalt — sat sit Præg paa det kommunale Administrationsomraade.

Og det ser ud til, at der er mangt og meget endnu, som skal ændres. Den ikke mange Aar gamle Socialreform har nylig været underkastet visse Ændringer, og den allerede nedsatte Skattelovskommission, hvor hele vort indviklede og komplicerede Skattesystem, er til Undersøgelse, vil nok, naar Kommissionen til sin Tid slutter sit Arbejde, ogsaa øve sin Indflydelse paa adskillige Forhold den kommunale Beskatning vedrørende.

At det er paakrævet, derom er vist alle enige. Det var efterhaanden blevet saa indviklet med alle disse mange forskellige Skattelove, at selv Folk, der til daglig arbejder med det, godt kunde gribe sig til Hovedet af Fortvivlelse. Kunde der raades Bod herpaa ved en meget stærk Forenkling, vil baade »Ofrene« og Administrationen hilse det med Glæde.

— — —

DET Initiativ, der ved Nedsættelsen af en Kommission til Behandling af Spørgsmaalet om den kommunale Uddannelse, er lagt for Dagen af Indenrigsministeren, er overalt i kommunale Kredse blevet hilst med Glæde. Ogsaa vi, som i dette Spørgsmaal med Afholdelse af kommunale Kursus og Instruktionsmøder, har været med i forreste Række og bidraget ikke uvæsentligt til, at denne Sag nu nyder Fremme, hilser dette Initiativ med Glæde, saa meget mere, som man har fundet det ret og rimeligt, at de kommunale Funktionærer indenfor Dansk Handels- og Kontormedhjælperforbund er blevet repræsenteret ved deres Klubformand, Bogholder Vilh. Jacobsen, Aarhus.

Vilh. Jacobsen er saa agtet og respekteret gennem sit Arbejde for og blandt de kommunale Funktionærer, at det var saare naturligt, at det blev ham, som blev Medlem af den nedsatte Kommission fra vor Side. Og at han med sin store Indsigt vil gøre sit til, at Udfaldet af Kommissionens Arbejde bliver i saa nær Tilknytning til de Tanker, vi gør os om hele dette Spørgsmaal, derom nærer vi ingen Tvivl. Vi ønsker baade Vilh. Jacobsen og Kommissionen Held og Lykke med Arbejdet.

— — —

DER er endelig — efter at Folkeregistrene er blevet 14 Aar gamle — blevet nedsat en Kommission, der har faaet til Opgave at undersøge hele dette Problem, som allerede i Starten haltede ikke saa lidt endda. Registrene bygger som bekendt ikke paa Attester, men er oprettet og baseret paa »Folks Oplysninger efter bedste Skøn« paa udsendte Mandtalslister, og selv om man gennem aarlige Mandtal eller 5-aarige Revisioner har fundet adskillige Afvigelser fra de oprindelige Oplysninger, saa kan dette System nu aldrig blive det samme som det, der er bygget op paa autentiske Oplysninger. Manglerne er ogsaa iøjnefaldende med Hensyn til Indberetninger om Ægteskaber og Straffe m. m. Forhaabentlig finder man nu en Løsning ogsaa paa disse Forhold.

Alt i alt vil den kommende Tid stadig se Problemer af Interesse for den kommunale Administration rejse sig — og finde sin Løsning — forhaabentlig paa en for Administrationen ikke altfor »indviklet« Maade.

Uddannelse af kommunale Tjenestemænd.

En Kommission nedsat.

INDENRIGSMINISTERIET har nedsat en Kommission til Undersøgelse af Spørgsmaalet om at indføre særlig Uddannelse for kommunale Tjenestemænd og til overfor Ministeriet at fremkomme med Indstilling vedrørende de Former, hvorunder en saadan Uddannelse kan tilrettelægges, samt med Hensyn til Spørgsmaalet om en saadan Uddannelses nærmere Karakter og Omfang og vedrørende dens Gennemførelse i økonomisk Henseende.

Kommissionen, hvis Formand er Departementschef i Indenrigsministeriet K. Ulrich, bestaar af følgende Medlemmer:

Amtsraadssekretær, cand. jur,. Frk. Sigrid Ammitzbøll, Skanderborg, Kontorchef under Københavns Magistrat K. P. Dalgaard, Kommunaldirektør C. A. Hansen, Holbæk, Bogholder under Aarhus Kommune Vilh. Jacobsen, Landstingsmand, Bankdirektør J. P. Jensen-Stevns, Storehedinge, Direktør T. P. Juncker, Aarhus, Amtsraadsmedlem, Sogneraadsformand, Overlærer Bertel Kristensen, Nørre Tranders, Kommunaldirektør, cand. polit. E. Rambusch, Esbjerg, Borgmester Axel Sørensen, Horsens, Kontorchef i Indenrigsministeriet P. K. Winther og Professor Dr. polit. F. L. B. Zeuthen.

Sekretær i Indenrigsministeriet T. C. Wedel-Heinen fungerer som Kommissionens Sekretær

— — —

Vi henviser til vor ledende Artikel. Red.

Landet rundt.

NÆSTVED BYRAAD har til Borgmester valgt vor Kollega, tidligere Viceborgmester R. Calum, som med sine 29 Aar er Landets yngste Borgmester. Calum er Medlem af Hovedbestyrelsen og Forretningsudvalget. — Tillykke.

KØBENHAVNS BORGERREPRÆSENTATION har valgt konstitueret Skattedirektør A. Christophersen til Skattedirektør, efter at Finansminister V. Buhl har meddelt, at han ikke ønsker, at Pladsen fremdeles skulde staa ham aaben.

TIL FORMAND for Ligningskommissionernes Forening har det nylig afholdte Delegeretmøde nyvalgt Bestyrer Otto Petersen, Næstved.

EFTER at Østre Landsret ved Dom af 23. Maj 1938 havde afgjort, at der skulde finde Omvalg Sted til Bestyrelsen for Kommunernes Pensionskasse, fandt Omvalget Sted den 7. Juli. Resultatet blev, at Kommunebogholder P. Mikkelsen, Rønne, og Elektricitetsværksbestyrer H. Mikkelsen, Varde, valgtes som Medlemmer. Suppleanter for P. Mikkelsen blev: A. Højlt, Vordingborg, og Otto Petersen, Helsingør.

AALBORG BYRAAD har for nylig vedtaget et Forslag om Pensionering af Kommunens Tjenestemænd og faste Arbejdere. — I Helsingør har man forhandlet om en Nyordning for Tjenestemændene, hvorefter Byraadet skulde se med større Forstaaelse paa Spørgsmaalet om Fastansættelse af Kommunens Funktionærer.

DEN 29. JUNI passerede Københavns Kommunalforening 40-Aars Dagen for sin Stiftelse.

JUSTITSMINISTERIET har nedsat et Embedsmandsudvalg med den Opgave at foretage en Undersøgelse af Manglerne ved de nugældende Regler om Registrering af Civilstand (Fødsel, Ægteskab Død m. m.), og at overveje Spørgsmaalet om ændrede Regler herom.

Udvalgets Formand er Kontorchef i Justitministeriet O. E. F. B. Bilfeldt, Som Udvalgets Sekretær fungerer Sekretær i Justitsministeriet H. A. Sørensen.



Medhjælper-Ungdommen

Redigeret af **Henry Gran**, København.

Nu er vi i August!

Ja, nu er vi i August Maaned, og dermed nærmer den dejlige Sommertid sig sin Slutning. Snart begynder atter vore Møder, kollegiale Sammenkomster, Studiekredse o. s. v. inden fire Vægge. Saa er det paa Tide, at vi gør os klart, hvorvidt vi nu ogsaa rigtig har udnyttet Sommertiden og ved enhver Lejlighed henvist til Forbundet. Er det lykkedes enhver af os at vinde i det mindste eet nyt Ungdomsgruppemedlem for Forbundet? Hvis ikke, saa skal det især være os en Spore til at indhente det i Augustdagene, som forhaabentlig bringer os det fine Vejr.

Men den, der i de forløbne Sommermaaneder har været saa flittig at tilføre Forbundet nye Medlemmer, skal først rigtig vise os, hvad han kan, og dygtigt pege paa Organisationens Nødvendighed.

Det maa være en Ærespligt for os at sørge for, at der i hver Gruppe er nye Medlemmer, som straks fra Efteraarsarbejdets Begyndelse tager Del i Forbundets Liv.

Men desuden maa vore unge Kolleger, som allerede er tilsluttet Forbundet, forberede sig paa at hjælpe med til stadig at gøre Arbejdet i vore Ungdomsgrupper mere intensivt og dermed Programmet mere og mere afvekslende. Man kunde rette den Indvending, at det var Ungdomsgruppelederens Opgave, og at det enkelte Ungdomsgruppemedlem ingen Indflydelse havde derpaa. Denne Anskuelse — som vi hyppigt møder — er forkert. Vor Organisation er en demokratisk Institution. Enhver har ikke blot Ret, men Pligt til at bidrage til Udformingen af vore Sammenkomster og vort Arbejde. Enhver skal vise, at hun elier han anstrenger sig for at sætte al sin Evne ind for Udviklingen af sit Forbund.

Men ogsaa ved den blotte Tilstedeværelse bidrager vi til at forhøje vore Ydelser. Den dygtige Ungdomsgruppeleder vil, selv om han er fuld af Idéer, ikke kunne gennemføre sine Hensigter, og til Slut miste Lysten til Arbejdet, hvis Medlemsbesøget ved det, han arrangerer, er daarligt, eller hvis Medlemmerne viser sig uinteresserede i Forbundets Liv.

Alt dette skulde vi lægge os paa Hjerte og tale med vore Kammerater om i den korte Tid, der endnu skiller os fra Efteraars- og Vinterarbejdet. Saa bliver der en god Optakt til nyt alvorligt Virke.

Vi maa aldrig glemme, at Forbundet ikke er Ledelsen i Almindelighed og heller ikke Ungdomsgruppelederen, men Forbundet det er o s. Alle vi, som er sammensmeltet til en Enhed, v i er Forbundet.

Ethvert Fremskridt, Forbundet tilkæmper sig, er et Fremskridt for os alle. Enhver Tilbagegang skader os alle.

Men hvorfor tale om Tilbagegang, naar det lykkeligvis, som det er Tilfældet hos os, stadig gaar fremad.

Og ogsaa vore unge Medlemmer vil stadig følge Parolen:

A l t i d f r e m a d, a l d r i g t i l b a g e !

Herbergs-Ringen.

Forbundets Medlemsskab i Herbergs-Ringen har betydet, at en Del unge Kolleger har rekvireret Vandrerkort.

I Forhold til vor Medlemsstab er det dog endnu alt for faa. Vi erindrer derfor om, at Medlemmerne kan rekvirere Vandrerkort gennem Forbundet, hvilket betyder en stor Fordel.

Prisen for Enkeltvandrerkort og Førerkort er Kr. 2,00. Familiekort koster 50 Øre.

Man indsender blot et lille Pasfoto samt Oplysninger om Navn, Stilling, Adresse, Fødselsdag og -aar og Fødested.

Gennem Hovedkontoret kan ogsaa faas Herbergs-Ringens Haandbog, hvori findes alle Oplysninger om Vandrerbevægelsen og med en fuldstændig Fortegnelse over danske Ungdomsherberger. — Denne Haandbog koster 50 Øre.

Nye Ungdomsgrupper.

Afdelingerne i B r ø n d e r s l e v, H o b r o og M i d d e l f a r t har i den seneste Tid oprettet Ungdomsgrupper.

Forbundet har herefter ialt 49 Ungdomsgrupper. — Vi ønsker disse 3 Afdelinger til Lykke med Beslutningen om Iværksættelsen af et effektivt Arbejde blandt Medhjælperungdommen, og vi haaber, at de Kolleger, der er nyvalgt i Ledelserne, med Held maa kunne løse Opgaven.

Til Leder i Brøndersiev er valgt E r n s t H a l d A n d r e a s e n. I Hobro er valgt E r w i g J a c o b s e n, og i Middelfart er A k s e l C h r i s t e n s e n valgt som Ungdomsgruppeleder.

Fra Ungdomsgrupperne

Aalborg. Torsdag den 11. August: Aftencykletur til Landlyst. Start fra Skipper Clement's Statue paa Hobrovej **Kl. 19,30.** Prisen er kun Kr. 1,35 for fælles Kaffebord og Dans. Leder: Søren Johansen. — **Tirsdag den 16. August:** Aftencykletur til Lundby Krat. Start Kl. 19,30, medbringende Thermoflaske med Kaffe samt Brød. Leder: Chr. Jensen. — Atter i Aar gentager vi den populære Cykletur til Øland. Reservér Dagen, det bliver Søndag den 4. September. — NB. Husk Week-end til Blokhus hver Uge, fuld Forplejning Pris 1 Kr. Indtegning hos Bestyrelsen senest Torsd.

Aarhus. Onsdag den 3. August: Aftencykletur over Lisbjerg Bro — Kasted — Tilst.. Start fra Parkeringspladsen ved »Vennelyst« Kl. 19,15 prc. Kaffe 15 Øre. Husk **Krus** og **Cyklelygte.** Leder: Børge. — **Lørdag — Søndag den 6.—7. August:** Week-end paa »Vosnæs-Pynt«. Start fra Østbanetorvet Lørdag Kl. 15,30, 19,30 og 21,30. Pris Kr. 1,25. Sidste Indtegning Torsdag den 4. ds. hos Hans Jensen, Janus la Coursg. 12 I. Tlf. 7339. — **Onsdag den 10. August:** Sidste Aftencykletur. Den gaar til »Moesgaard Skovmølle«. Start fra Remisen Kl. 19,15 prc. Kaffe 15 Øre. Leder: Viggo. — **Lørdag — Søndag den 13.—14. August:** Week-end paa »Vosnæs-Pynt«. Start og Pris som ovenfor. Sidste Indtegning Torsdag den 11. ds. hos Hans Jensen. — **Lørdag — Søndag den 27.—28. August:** Aarets sidste Week-end paa »Vosnæs-Pynt«. Start og Pris som ovenfor. Sidste Indtegning Torsdag den 25. ds. Om Aftenen Afslutningsfest med Fælleskaffe m. m. hos Oluf Nielsen. — **Søndag den 4. September** deltager vi i det store midtjydske Medhjælper-Ungdomsstævne i Silkeborg. Bemærk næste Maanedsprogram. Det foreligger paa Kontoret fra den 15. August. Sidste Indtegning **Onsdag den 31. August.**

Bornholm. Onsdag d. 10. August: Travetur. Start fra Nrd. Jernstøberi Kl. 19. — **Onsdag d. 17. August:** Cykletur. Start fra Nrd. Jernstøberi Kl. 19. — **Lørdag — Søndag den 20.—21. August:** Week-end Tur: Lejrplads v. »Sose«. Start fra »Saga« Lørdag Kl. 19 og 21,30. — **Onsdag den 24. August:** Cykletur. Start fra »Saga« Kl. 19. — **Onsdag den 31. August:** Cykletur. Start fra Nrd. Jernstøberi Kl. 19. — **Onsdag den 3. August:** Cykletur. Start fra Nrd. Jernstøberi Kl. 19. — Til 8-Dages Turen, 31. Juli - 6. August, Sjælland, Fyn, Langeland, Lolland-Falster over Storstrømsbroen til Karlslunde m. m., har indtegnet sig 10 Deltagere. — Week-end Ture med Telt er paabegyndt. Afdelingen har købt 3 8-Mands-Telte, som er overdraget til Ungdomsgruppen.

Helsingør. Søndag d. 7. August: Heldagstur til Kullen paa Cykle. — **Onsdag den 24. August:** Cykletur til Kvistgaard med Besøg paa Sindshvile. Afgang Kl. 19,30. — **Søndag d. 4. September:** Afslutning paa Sommerarbejdet. Nærmere Program fremsendes. — Ungdomsgruppens Udflugter afgaar fra Torvet.

Hjørring. Besøg i Frederikshavn Ungdomsgruppe planlægges i indeværende Maaned. Nærmere Dato vil blive meddelt. — Det er vort Haab, at Ungdomsgruppen i nær Fremtid kommer i Besiddelse af Lejrudstyr, saaledes at Week-end-Ture kan arrangeres. — Ogsaa herom vil der tilgaa Medlemmerne nærmere Oplysninger. — Vi haaber, at vore Medlemmer møder op til vore Arrangementer.

Kalundborg. Ungdomsgruppen afholdt den 9. Juni Generalforsamling. Svend Aage Andersen valgtes til Dirigent. Til Ungdomsgruppeleder valgtes J. Jørgensen. Til Bestyrelsen valgtes Børge Sørensen, Henry Hansen, Kaj Christensen og Thomas Jensen. Afdelingens Formand opfordrede Medlemmerne til at gøre alt for at udvikle Ungdomsgruppens Virksomhed. Vi opfordrer Kollegerne til at agitere for Ungdomsgruppens kommende Arrangementer.

København. Program for August: **Onsdag d. 3.:** Badetur til Charlottenlund (Cykletur). Start Kl. 19,30 fra Posthuset ved Trianglen. (Pris ca. 75 Øre for Aftenkaffe). Leder: Kurt Aabye. — **Søndag d. 7.:** Sjællandsk Medhjælperstævne i Roskilde. (Se det udførlige tilsendte Program). — **Tirsdag d. 9.:** Aftencykletur med Afslutning i Herløv Kro. Start Kl. 19,45 ved Slangerupbanen. (Pris for Aftenkaffe ca. 1 Kr.) Leder: Elly Ingversen. — **Søndag d. 14.:** De københavnske Afdelingers Sommerfest paa Skodsborg Søbad. Billetter paa Kontoret. — **Tirsdag d. 16.:** Kammeratlig Sammenkomst i Ungdomshjemmet, Nr. Søgade 27 A. (Kl. 20). — **Søndag d. 21.:** Udflugt til »H.K.s Strandhus«, Karlslunde. (Cykletur). Start fra Toftegaards Plads Kl. 10 prc. (Husk **Fagforeningsbogen.** Mad til hele Dagen. Badetøj. For ikkecyklende er Prisen Kr. 2,60 Tur-Retur med Rutebilen). — **Onsdag d. 24.:** Ny Ravnsborg Kabaretten 1938. Ny Ravnsborg, Vester Fælledvej Kl. 19,30 prc. Billetter a 25 Øre faas paa Kontoret og hos Bestyrelsen senest Mandag d. 22. ds. — **Lørdag d. 27. — Søndag d. 28.:** Week-end-Tur til »Køge Nordstrand«s Vandrerhjem. Start fra Toftegaards Plads Lørdag Aften Kl. 21. Indtegning sker til Turens Leder senest Tirsdag d. 16. ds. Pris: 75 Øre. Leder: Poul Larsen. B e s t y r e l s e n.

Nakskov. Program for August Maaned: **Onsdag d. 3.:** Tur til Maglehøj, Kl. 19,15. —**Søndag d. 7.:** H.K.s Sommerudflugt. — **Onsdag d. 10.:** Tur til Maglehøj, Kl. 19,15. — **Lørdag d. 13.:** Week-end-Tur til Lejrpladsen — **Onsdag d. 17.:** Tur til Maglehøj. — **Lørdag d. 20.:** Week-end-Tur til Lejrpladsen. — **Onsdag d. 24.:** Tur til Maglehøj. — **Lørdag d. 27.:** Week-end-Tur til Lejrpladsen. — **Onsdag d. 31.:** Tur til Maglehøj. — Alle Turene til Maglehøj startes fra Nybro, Onsdag Kl. 19,15 og Lørdag Kl. 22. H.K.s aarlige Udflugt! Afg. Kl. 7,15 med Mjølner. Turen gaar til Svendborg. Ankomst Kl. 10,26. Pris pr. Deltager Kr. 5,50 incl. Kaffebord. Mad medbringes. Hjemkomst Kl. ca. 23. Paategning sker paa Lister hos Ungdomsgruppens Bestyrelse. **Reserver d. 7. August** til H.K. — Onsdag d. 8. Juni kunde Ungdomsgruppen fejre sit 5-Aars Jubilæum. Ved Starten af Ungdomsgruppen var der ca. 20 Medlemmer, men i Dag har Ungdomsgruppen ca. 100 Medlemmer. — Dagen markeredes ved Standerhejsning paa Ungdomsgruppens Lejrplads, hvor der blev serveret Kaffe for Medlemmerne. Ungdomsgruppen disponerer nu over 3 store Telte med Plads til ialt 24 Medlemmer.

Randers. Faa Ungdomsgruppens sidst afholdte Generalforsamling fremgik det af Ungdomsgruppelederens Beretning, at Vinterarbejdet i nogen Grad havde været hæmmet af Mangel paa Lokale, men denne Mangel er nu afhjulpet ved den nye Forsamlingsbygnings Fuldendelse.

Agitationen havde dog givet gode Resultater. Til Bestyrelsen genvalgtes Poul Jensen og nyvalgtes Helen Jensen. Generalforsamlingen sluttede med et fælles Kaffebord, hvor Afdelingen var Vært.

Roskilde. Søndag d. 7. August: Sommerstævne. Se Programmet inde i Bladet. — **Onsdag d. 17. August:** Cykletur til Herthadalen med Sejltur paa Søen og Afslutning med Kaffe og Dans i Pavillonen. — 50 Øre medbringes. — **Lørdag d. 3. September** stor Afslutningsfest paa Centralkafeen. Program med nærmere Meddelelse udsendes.

Silkeborg. Søndag d. 4. September arrangerer Ungdomsgruppen sit aarlige jydske Ungdoms-Stævne. Naboungdomsgrupperne er indbudt, og der ventes stort Fremmøde. Forbundets Forretningsfører, G u s t a v P e d e r s e n, taler. Agiter for Tilslutning.

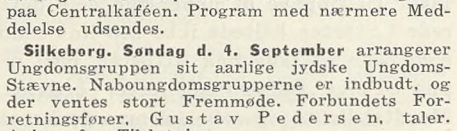

Gennem Afdelingerne og Ungdomsgrupperne eller direkte fra Hovedkontoret kan rekvireres følgende:

Forbundets Emblem	Kr.	1,25
Medhjælper-Sangbogen	»	0,75
Tillæg til samme	»	0,35
Cyklevimplen	»	0,55
Pjecen: »Ungdommen og Fagbevægelsen«.	»	0,15

Udg. af Forbundet. — Ansvarsh. Red. **Gustav Pedersen**, Vestre Boulevard 43, Kbhvn. V. — Trykt hos **Anton M. Jensen**, Admiralgade 24, Kbhvn. K.

Dansk
Handels- og Kontormedhjælper
Tidende

Nr. 9 — 1. SEPTEMBER 1938 — 38. Aargang

Banen fri.

DER er i vort Forbunds Hovedbestyrelse fuld Enighed om at sætte ind i Lønarbejdet de Midler og Kræfter, der skal sættes ind for at slaa fast, at den Forhandlingsret, der sikres Handels- og Kontormedhjælperne gennem Funktionærloven, skal være noget andet og mere end en tilfældig Lovparagraf.

Bag Lovens Aand og Bogstav staar altsaa vort Forbunds samlede organisatoriske og økonomiske Styrke.

Hvis Handels- og Kontormedhjælperne da selv vil, kan Retten til at forhandle om Løn- og Arbejdsvilkaar gennem deres Organisation ikke standses paa sin Vej ind i det praktiske levende Liv.

Det er derfor ingen agitatorisk Overdrivelse at skrive til vore Kolleger, der gennem Aar har været knuget af det Løntryk, der altid sættes ind mod en splittet Stand:

Banen er fri.

Den March frem mod økonomisk retfærdig Placering, som I altid har drømt om og længtes efter, kan nu blive Virkelighed, *naar I selv vil.*

— — —

Der er med andre Ord kun et Spørgsmaal, der staar aabent, nemlig Spørgsmaalet om Medhjælperne nu ogsaa *vil* tage Tørnen og Anstrengelserne og marchere Vejen.

Hvis vi kunde forme Spørgsmaalet saaledes, at vi spurge om Medhjælperne *gerne vilde* tage Konsekvensen af den frie Bane, er der ingen Tvivl om, at Svaret omgaaende vilde blive et stærkt og enstemmigt Ja.

Naar vi imidlertid spørger, som vi maa og skal under Hensyn til de Vilkaar, Livet byder os:

Vil I,

og vi samtidig er nødt til deri at lægge Spørgsmaalet, om vore Kolleger tør, kan vi ikke vente Svaret lige saa prompte; men vi har trods alt Grund til at tro, at nye Tusinder staar parat til at slutte sig til Bevægelsen, naar det tilstrækkeligt stærkt og tydeligt bliver bekendtgjort, at *Organisationen* baade vil og tør bruge de Midler og Kræfter, der skal bruges for at sikre vort Fag den Ret, som den samlede Lovgivningsmagt har vedtaget at tillægge os.

— — —

Det er dette Budskab vore Medlemmer skal bringe videre, og det er den Aand, der skal præge vort Arbejde i de kommende Maaneder.

— — —

Det vi ønsker Medlemmerne skal forstaa, er, at det i første Række er for *deres* Skyld, Organisationen er til, og at det er til *deres* Gavn, den arbejder. De mere end 700 Overenskomster, Organisationen har afsluttet med Principaler, er Goder i Form af Penge og forbedrede Arbejdsforhold, der tilflyder Medlemmerne, og samtidig er der skabt Respekt for vort Krav om Medhjælpernes Medindflydelse paa deres egne Forhold.

— — —

Vi er nu mere end 30,000 Medlemmer; og hvis hvert Medlem vilde fortælle blot de nøgterne Kendsgerninger om Organisationens Arbejde og Resultater videre til de uorganiserede, var de Problemer, der ligger i ovennævnte Spørgsmaal hverken Problemer eller Spørgsmaal; thi da vilde vor Ret til at øve Indflydelse paa vort Fags Lønninger være en saa selvfølgelig Ting, at ingen vilde prøve at bestride den — heller ikke i det praktiske Liv.

— — —

Saa enkelt er det altsaa, og saa stærkt skal det tone gennem alle Forsøg paa at snakke udenom:

Nu vil Handels- og Kontormedhjælperne have deres Ret.

Gustav Pedersen.

Klar til Agitationen.

FORBUNDETS HOVEDLEDELSE forbereder en planmæssig og omfattende Agitation i Vintersæsonen, begyndende med Møder om Ungdoms- og Lærlingespørgsmaalet i September—Oktober; med Møder om Funktionærloven i November—December og med Møder om Lukkeloven i Januar—Februar.

Denne Agitation maa gøres saa omfattende og dybtgaaende som muligt, saaledes at Forbundet kommer i Forbindelse med de mange Tusinde Medhjælpere, der endnu staar udenfor vor Organisation og usikre og famlende overfor Nødvendigheden af en Samling af Fagets Udøvere til Værn om egne Interesser.

Det gælder om igennem de planlagte Møder at skaffe en saa stærk Stemning blandt Landets Medhjælpere, ældre og yngre, at Resultatet heraf maa blive en Tilgang af nye Medlemmer til Forbundet som aldrig før. I denne Agitation maa hver eneste Afdeling og hver eneste Ungdomsgruppe, hver eneste Klub og hvert eneste Medlem gøre sin bedste Indsats, for at Resultatet kan blive saa godt som muligt.

Et nødvendigt Led i hele den store omfattende Agitation er det imidlertid, at vi ogsaa organiserer

en personlig Agitation.

Resultaterne af en hvilken som helst Agitation vil altid være afhængig af, hvor godt og systematisk den samtidige og efterfølgende personlige Agitation er organiseret; saaledes ogsaa ved den kommende Efteraarsagitation.

Her maa vi ogsaa sætte alt ind paa en effektiv Organisering af den personlige Agitation. Hver eneste Afdeling, Klub og Ungdomsgruppe bør i god Tid søge at forberede denne værdifulde Del af Agitationen.

Ved den personlige Agitation gælder det, naar denne skal organiseres, at vi faar netop de rette Folk frem som Agitatorer.

Det skal være Kolleger, som er i Stand til at argumentere og som paa en tiltalende og overbevisende Maade er i Stand til at fremsætte sine Anskuelser overfor de uorganiserede.

Selve Tilrettelægningen af den personlige Agitation og Informeringen af vore Agitatorer er derfor to meget vigtige Ting; lad os derfor benytte Tiden, der nu kommer, inden det store Fremstød skal gøres, lad os forberede den personlige Agitation.

Vi maa naturligvis ved enhver given Lejlighed som saa mange Gange før søge at fastslaa, at

hver eneste organiseret Kollega har en Pligt

til at deltage i den personlige Agitation, thi kun derved er han med til at fremme den Sag, som ogsaa er hans egen.

Ikke alene under den forestaaende Kampagne, men hele Aaret igennem bør hver standsbevidst Kollega deltage i Agitationsarbejdet, saaledes at de Kampagner, der organiseres fra Hovedkontoret, blot betyder en Forstærkning af Tempoet og en yderligere Effektivitet i de Metoder, vi anvender i Kampen for at hverve nye Medlemmer.

Om selve Tilrettelægningen af Agitatorernes Virksomhed kan der jo anvises mange Udveje og Muligheder, men vi gaar ud fra, at hver Afdeling og hver Ungdomsgruppe under Hensyn til særlige, lokale Forhold nok selv vil være i Stand til at afgøre, hvordan Arbejdet for et Agitatorkorps bedst sættes i System.

Paa Arbejdspladserne og paa Handelsskolerne, hvor Ungdommen samles, bør der naturligvis først og fremmest gennemføres en personlig Agitation gennem de særlige Kolleger, som enten arbejder paa Stedet, eller som paa Skolen alligevel har sin Gang dér og saaledes jævnligt kan komme i Forbindelse med uorganiseret Ungdom.

Vi opfordrer altsaa til allerede nu at søge samlet et Agitatorkorps, som skal og maa være Ledelsen behjælpelig med at faa de bedst mulige Resultater ud af den Agitation, som vi nu staar overfor at skulle iværksætte.

Arbejdernes Ferieorganisation.

SOM en naturlig Konsekvens af Ferieloven, der sikrer alle Arbejdere en aarlig Ferie med Løn, er Spørgsmaalet om Dannelse af en Organisation til Tilrettelæggelse og Udnyttelse af Ferien blevet taget op af Arbejdernes Organisationer.

Vi har allerede her i Bladet, Nr. 6/1938, givet Oplysninger om det Forslag, der er stillet af Udvalget, som har arbejdet med denne Sag, og som kort fortalt gik ud paa at danne en Landsorganisation med tilstrækkelig Kapital til Etablering af Kontor, Propaganda, Tilvejebringelse af Feriehjem og Lejrpladser m. v.

De samvirkende Fagforbunds ordinære Repræsentantskabsmøde i Maj erklærede sig indforstaaet med en snarlig Realisation af Forslaget, og allerede den 11. August afholdtes et ekstraordinært Repræsentantskabsmøde til Behandling af Sagen.

Paa Mødet stillede Forretningsudvalget følgende Forslag:

»Repræsentantskabsmødet den 11. August 1938 beslutter at udskrive et Ekstrakontingent paa 1 Kr. pr. heltbetalende og 50 Øre pr. halvtbetalende Medlem.

Beløbet indbetales til De samvirkende Fagforbund efter samme Regel som Administrationsbidraget, og det indbetalte Beløb vil være at betragte som Andelskapital i Organisationen »Folke-Ferie«.

Ethvert Forbund, der saaledes har bidraget til Andelskapitalen, faar Repræsentationsret i Organisationen »Folke-Ferie« med een Repræsentant for Beløb indtil og med 5000 Kr. og derefter een Repræsentant for hver paabegyndt 5000 Kr.s Indbetaling.«

I sin Forelæggelsestale betonede Formanden, at det selvfølgelig skal staa frit for andre Organisationer indenfor Arbejderbevægelsen at yde deres Bidrag og erhverve Andele i den nye Organisation.

Efter en kort Diskussion vedtog Repræsentantskabet med alle Stemmer mod een Forretningsudvalgets Forslag, der vil indbringe Startkapital for den nye Organisation paa ca. 400,000 Kr.

Det fremhævedes, at der, naar Startkapitalen er indbetalt, vil blive indkaldt til stiftende Generalforsamling i »Folke-Ferie«.

Om den nye Organisationsdannelse indenfor Arbejderbevægelsen skriver Bladet »Arbejderen«:

»— — det forberedende Udvalg skulde undersøge hele Feriespørgsmaalet og udarbejde Forslag til Dannelse af en særlig Landsorganisation med den Opgave at organisere det folkelige Ferieliv og dermed give Arbejderfamilierne Mulighed for at udnytte Ferien paa en Maade, der betyder Afspænding og Rekreation ovenpaa Dagliglivets ensformige Jag og Slid. En saadan Organisation skal ikke være et Forsøg paa at ensrette Fri- og Ferietiden og paa at holde Arbejderne under Opsyn ogsaa i Ferietiden, saaledes som dette er Tilfældet i Diktaturstaterne, men den skal skabe Betingelserne for, at Arbejderne til overkommelig Pris kan tilbringe Ferien i nye og frie Omgivelser og kan lære deres eget Land og eventuelt ogsaa andre Lande at kende, og vende hjem med nye Indtryk og ny Arbejdsglæde.«

»Arbejderen« slutter sin Artikel med følg. Bemærkninger:

»Dansk Arbejderbevægelse har dermed faaet en ny Landsorganisation, hvis Opgave ligger paa det kulturelle og sociale Omraade, og som — omend det drejer sig om en selvstændig Organisation — ganske naturligt skal arbejde i snæver Tilknytning til Landets øvrige Arbejderorganisationer. Den nye Organisations Arbejdsfelt vil blive meget omfattende og krævende, og det er tildels helt nye Problemer, der skal tages op til Løsning.

Det er vort Haab og vor Overbevisning, at den Ledelse, der vil blive valgt paa den kommende konstituerende Generalforsamling i »Folke-Ferie«, vil magte den store Opgave og skabe en mønsterværdig Organisation, der føjer sig ind som et Led i den samlede Arbejderbevægelse og bidrager sit til Virkeliggørelse af det fælles Maal: Danmark for Folket!

Strejkevarsel
overfor Herning Kommune.

SOM FØLGE AF, at Herning Kommune, Skrivelse af 17. August, har afvist Forhandling med Forbundet angaaende Lønningerne for vore paa Kommunens Kontorer beskæftigede Medlemmer, er der afgivet 2. Varsel om Strejke fra 1. September.

Der er dog Grund til at antage, at der vil komme Forhandlinger i Stand forinden, men det er ikke tilladt Forbundets Medlemmer at modtage Beskæftigelse paa Herning Kommunes Kontorer uden Tilladelse fra Forbundet, saa længe der ikke fra Organisationen foreligger Meddelelse om, at Forholdene er ordnede.

GUSTAV PEDERSEN.

Indtryk af Danmark.

DET er vore Læsere bekendt, at 23 tysktalende Kolleger fra Czekoslovakiet har været i Danmark for at tilbringe deres Ferie her og samtidig lære Land og Folk at kende.

Ved Afrejsen anmodede man Lederen af denne Ferierejse — som samtidig er Ungdomsleder for Medhjælperforbundet i Reichenberg — vor Kollega Hermann Müller om at skrive noget om sine Indtryk. Det gjorde han gerne. Og vi ønsker ikke at foreholde vore Læsere en Del af, hvad han har berettet. Det øvrige maa vi beholde for os selv af den ganske simple Grund, at Brevskriveren siger saa meget rosende, at det kunde blive udlagt som Selvtilfredshed, om man offentliggjorde det. Men lad nu Brevskriveren faa Ordet:



Hermann Müller.

»Du har gerne villet vide lidt om de Indtryk, som vor Tur til Danmark har efterladt hos mig.

Det er meget forlangt at fatte mig i Korthed, som du ønsker, og give Afkald paa specielle Udtalelser angaaende vore Værters Kammeratlighed og Venlighed.

For det, der ved første Blik især virkede paafaldende og tiltrak sig vor Opmærksomhed i Danmark, var netop de danske Kollegers overvættes Gæstfrihed og Gavmildhed, der i al Almindelighed straks bekræftede Danskernes fornemste Egenskab, saadan som vi kender den fra Ordsprog og Talemaader. Vi var i hvert Fald ikke vant til saa megen Imødekommenhed og Godhed paa én Gang.

Du er bekendt med Programmet for vort Ophold. Efter vor Ankomst til København tog vi straks til »Karlslunde« til H.K.s vidunderlige Feriehjem ved Køgebugt. De glade Miner hos de Danskere, vi kom til at bo sammen med paa vort herlige Opholdssted, fik snart Skrankerne til at falde for den Tilbageholdenhed, der som en Selvfølge raadede til at begynde med. Ganske vist gik det kun smaat og trægt med den indbyrdes Forstaaelse, for kun faa af de mandlige og kvindelige danske Kolleger talte lidt Tysk. Dog forhindrede det saa godt som slet ikke, at vi kunde blive Venner, ja formelig føle os som Brødre. Og saa var vi da stadig sammen. Hvor vi var, kunde du finde Danskere, og omvendt.

Vort Besøg i København, hvor vi fik Lejlighed til at bese talrige interessante Ting, gav os Indblik i mange interessante Afsnit af Livet i Danmark. Maatte vi allerede af den Forplejning, vi nød under vort Strandophold i Karlslunde, slutte os til en overordentlig høj Levestandard blandt Danskerne, ogsaa blandt den arbejdende Befolkning, saa blev det nu klart for os, at ikke blot i Ferierne, men ogsaa til Hverdag, lever man ganske anderledes, betydelig menneskeligere og bedre i Danmark, end vi er vant til det.

For dig er det en kendt Ting, med hvilke Lønninger man skal klare det hos os. 20 danske Kroner om Ugen i Gennemsnittet for Arbejdernes Vedkommende. Vi har overtydet os om, at Arbejdere og Medhjælpere hos jer sammenlignet med vore kan leve langt bedre.

Som Balsam beroligede den rolige og fredelige Atmosfære, som vi overalt forefandt blandt Danskerne, os. Vi kommer fra et Land, hvor der udfra politiske Motiver udsaas Had, hvor man først spørger efter Partilegimentation, før man hilser paa hinanden og indlader sig i Samtale. Men her, hos jer, anerkender man gensidig hinanden som Mennesker.

I Danskere er Ligemænd blandt Ligemænd. Det beviser Gaden, Forlystelsesparken, Restauranten. Det morsomste Bevis herfor leverer de endeløse Kolonner af Cyklister hos jer, hvor alle Klasser og Befolkningslag er repræsenteret. Det berørte os paa en ejendommelig, men behagelig Maade at se, hvordan Ung og Gammel, Arbejder og Kontorchef, Bonde og Landarbejder uden Hensyn til deres sociale Stilling anvender det samme Trafikmiddel, Cyklen.

Vi er heller intet Sted stødt paa det forgræmmede og udslidte Arbejdsmenneske, eller paa den brovtende Storborger — begge Dele Figurer, som forsyner vort offentlige Liv med Kontrastens Stempel.

Arbejderens økonomiske, sociale og kulturelle Stilling i Danmark fortjener virkelig den største Højagtelse. Vi er hos os — som i andre Lande — til Trods for det herskende Partis Paroler om Folkefællesskab, endnu uendelig langt fra denne Tilstand, som for jer er noget selvfølgeligt, og som I ikke gør noget stort Væsen af.

Kan det saa undre dig, naar vi var rørt af Glæde og Stolthed over at blive modtaget og beværtet af en Borgmester i jeres Hovedstad? Vi oplevede i Københavns Raadhus vel et af de herligste Øjeblikke i vort Liv.

Vi beundrede jeres Fagforeninger og kooperative Institutioner og misundte dem deres mægtige Stilling i det danske Folk. Hvad den socialdemokratiske Bevægelse i Danmark har udrettet, staar overalt som et lysende Forbillede. Vi kunde overbevise os om, at den grænseløse Tillid, som langt det største Flertal i jert Folk nærer til det danske socialdemokratiske Parti, blev værdsat og befæstet gennem Handling.

De storartede Ting, de socialdemokratiske Kommunalbestyrelser har skabt for Folket, for Almenheden, maa aftvinge enhver Tilskuer Respekt for Skaberne og deres Idé.

Hvordan skulde det kunne undgaas, at vort eneste Ønske efter disse overordentlig lærerige og herlige 14 Dage var: gid det ogsaa kunde blive saadan hos os som i Danmark. Vi ved, at vort Ønske paalægger os en Forpligtelse og et Ansvar for dets Opfyldelse. Det vil vi tage op.

Men jeg maa nu slutte, dog ikke uden endnu en Gang at sige jer alle fra København, Karlslunde, Odense, Fredericia, Vejle, Aarhus, Hillerød og alle jeres dejlige Steder, en hjertelig Tak.«

— — —

Vore czekoslovakiske Kolleger tilbragte 14 begivenhedsrige Dage i Landet.

Søndag den 24. Juli ankom vore Kolleger til København og blev paa Banegaarden modtaget af Forbundets Tillidsmænd. Derefter blev de indkvarteret paa »H.K.s Strandhus«, hvor man i det herligste Vejr tilbragte den ene Uge for derefter at starte paa en kort Gennemrejse i Landet.

Første Opholdssted var Odense, hvor Afdelingen havde gjort alt for at give dem et godt Indtryk af Fyns Hovedstad. I Klingenberg 15 bød Afdelingens Formand, Niels Jørgensen, Velkommen, og derefter besaa man Odenses Seværdigheder. Om Aftenen var der kammeratligt Samvær, hvor der veksledes Taler mellem Niels Jørgensen og Allgemeiner Angestellten Verbands Ungdomssekretær, Hermann Müller, Knud Damgaard, Odense, og Henry Gran, København.

Om Mandagen fortsattes Rejsen, hvor man gjorde et kort Ophold i Fredericia, og under Afdelingens Førerskab besaa Gæsterne Byens Seværdigheder, hvorefter man kørte videre til Vejle. Ogsaa Vejle og Byens smukke Omegn blev beset af de czekoslovakiske Kammerater, og Vejle Afdelings Ledelse havde bidraget sit til at give vore Kolleger et godt Indtryk af den danske Gæstfrihed.

Næste Dag fortsattes Rejsen med Aarhus som Maal, og her besaa man Afdelingens Kontorer, Demokratens store Bladhus og de mange andre Ting, som Aarhus har at fremvise. Der var fastsat to Dage til Besøget i Aarhus, og

den ene Aften var der derfor arrangeret en Sammenkomst med fælles Kaffebord, hvor Afdelingens Formand, Georg Baunsgaard, Ungdomsgruppeleder Hans Jensen og Hermann Müller talte.

Fra Aarhus kørte man til Grenaa og tog Sejlturen over til Hundested, derfra videre til Hillerød, hvor vor Afdeling ligeledes paa bedste Maade tog sig af Gæsterne og bl. a. foreviste det smukke Frederiksborg Slot.

Fredag Eftermiddag den 5. August kom vore udenlandske Kammerater tilbage til København, mættet med Indtryk, men ovenud begejstret for alt det smukke, de havde set, og deres Glæde over al den Kammeratlighed og Gæstfrihed, de havde mødt Landet over i Afdelingerne, var umaadelig stor.

Fredag Aften var Københavns Afdeling og Forbundet i Fællesskab Værter ved en lille Afskedsfest i Peter Lieps Hus i Klampenborg. Her talte Formanden for de københavnske Afdelinger, Carl Jensen, Sekretær Henry Gran, Hermann Müller og Georg Ucko, og i disse Taler blev der givet Udtryk for de Kammeratskabsbaand, der var knyttet mellem vore czekoslovakiske Kolleger og os danske.

Det var med Vemod, vi tog Afsked med disse udmærkede Kammerater, og da selve Afrejsen Lørdag Formiddag fandt Sted, fældedes der ogsaa en enkelt Taare hist og her, og mange Haandtryk vekseledes.

Vi maatte love vore Kolleger, at vi til Gengæld vilde søge at arrangere et Besøg i Czekoslovakiet til næste Sommer, og saafremt der blandt de Kolleger, som ude omkring i Afdelingerne har hilst paa vore czekoslovakiske Kammerater, er Evne til at spare sammen til Turen, vil en saadan ogsaa kunne organiseres. At Ønsket er til Stede, nærer vi ingen Tvivl om.

Vi benytter Lejligheden til at takke vore Afdelinger for den udmærkede Maade, hvorpaa de havde tilrettelagt Dagens Program under Besøget. Vi ved, at disse Kolleger af deres ganske Hjerte takker for den Modtagelse, de har faaet alle Vegne, en Modtagelse, som vi iøvrigt med Glæde har givet, ikke mindst paa Grund af de kammeratlige Egenskaber, som de viste sig at være i Besiddelse af.

Finlands Affärsarbetarförbund.

I Dagene 7. og 8. Juni afholdt Finlands Affärsarbetarförbund sin 8. ordinære Kongres i Helsingfors. Til Stede var Repræsentanter fra de øvrige nordiske Medhjælperforbund, fra Danmark Julius Hansen.

De Problemer, som behandledes paa denne Kongres, var noget nær de samme, som drøftedes paa vore Kongresser. I særlig Grad drøftede man Spørgsmaalet om at skabe organisatorisk Beskyttelse af Foreningsretten, paa hvilket Omraade, det finske Forbund har betydelige Vanskeligheder, som det forhaabentlig vil lykkes at overvinde, efterhaanden som Forbundet vokser og forøger sin Indflydelse.

Endvidere drøftede man livligt Forbundets Lønarbejde og Mulighederne for at udvide det faglige Aktionsevne. Man kom ogsaa ind paa Forholdet om gifte Kvinders Beskæftigelse, hvilket er særdeles aktuelt i Finland, hvor Kvinderne beskæftiges i stor Udstrækning, ogsaa ved haardt legemligt Arbejde, f. Eks. som Murerarbejdsmænd.

Kongressen genvalgte K. A. Fagerholm til Formand og sluttede med Afsyngelsen af den finske Arbejdersang.

— — —

Forud for Kongressen afholdtes i Pinsen et to Dages Landsstævne i Helsingfors med meget stor Tilslutning fra Medlemmer i Provinsen.

Stævnet var tilrettelagt med Besøg paa forskellige Institutioner, Møder og Sammenkomster. Saaledes afholdtes et stort Møde i Folkets Hus med Koncert, Gymnastikopvisning og Taler af Forbundets Formand, Socialminister K. A. Fagerholm, Handelsminister Väinö Voionmaa. Endvidere af Borgmester Julius Hansen, København, paa de nordiske Forbunds Vegne og Landsorganisationens Formand, Eero A. Vuori.

Landsstævnet var yderst vellykket og et Bevis for, at der er Vilje til Fremgang hos det finske Forbund og dets Medlemmer.

Ved Pladsskifte.

»Medlemmerne bør, forinden nyt Engagement indgaas, rette Henvendelse til Formanden i den By, hvor Pladsen skal tiltrædes. Findes ingen Afdeling paa Pladsen, rettes Henvendelsen til Kontoret.«

Medhjælperstævne paa Himmelbjerget.

Søndag den 4. September.

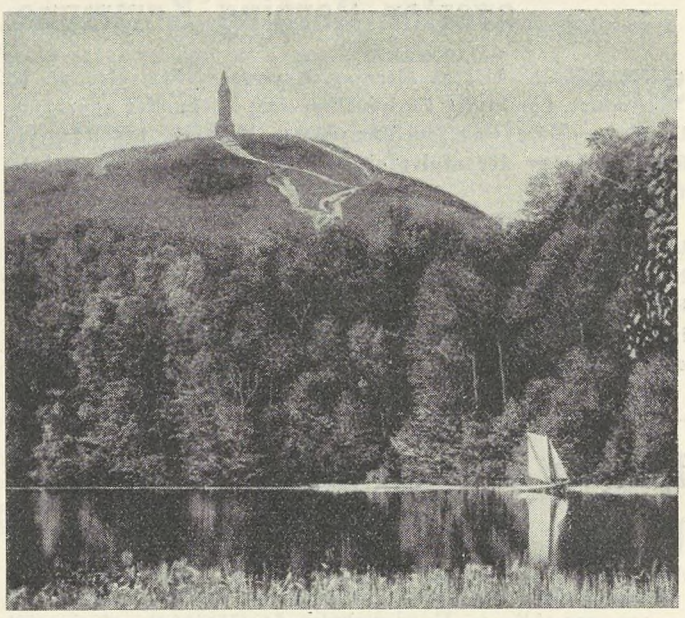

I Stævnet deltager Handels- og Kontormedhjælpere fra Aarhus, Horsens, Herning, Holstebro, Odder, Randers, Struer, Skive, Viborg og Silkeborg.

Programmet:

Kl. 11,30:	Afsejles fra Havnepladsen til Himmelbjerget.
Kl. 13—14:	Spises den medbragte Frokost.
Kl. 14,30:	Samling paa Stævnepladsen paa Himmelbjerget. Tale af Forbundets Forretningsfører Gustav Pedersen. Emne: Handels- og Kontormedhjælpernes Lønsituation.
Kl. 16,30:	Afgang fra Himmelbjerget til Silkeborg.
Kl. 18:	Procession med Musik fra Havnepladsen til Torvet.
Kl. 20:	Stor Fest i Haandværkerforeningens Festsal. Opførelse af H.K.-Revyen 1938: »Livet begynder Kl. 8.«
Kl. 22—1:	Dans. — Overraskelser m. m.

Prisen for Deltagelse, heri indbefattet Sejltur, Bal og Underholdning, er kun Kr. 2,25.

Vi forventer stor Tilslutning saavel til Stævnet som til Processionen. Vær gennem Deltagelse med til at demonstrere Organisationens Styrke.

Bestyrelsen for
Silkeborg Afdeling.

Ulovlig Arbejdsanvisning.

I Lov af 20. Maj 1933 angaaende privat Arbejdsanvisning er det forbudt at drive Arbejdsanvisning for Betaling, med mindre der gennem Arbejdsdirektoratet er modtaget Autorisation hertil.

Imidlertid er det kommet til Forbundets Kundskab, at Uddeler Bjerrum, Vinderslev pr. Kjellerup, i Uddelerbladet averterede efter Vikarer, og at denne krævede Betaling for Anvisningen. Forbundet har indberettet Forholdet til Arbejdsdirektoratet, der har fundet sig foranlediget til at anmode Politiet i Viborg om nærmere at undersøge Sagen.

Endvidere har Forbundet til Arbejdsdirektoratet indberettet, at et Bureau, der kalder sig »Byens Centralkontor«, Skindergade 15, driver Arbejdsanvisning for Betaling, ogsaa denne Sag har Direktoratet overgivet til politimæssig Undersøgelse.

Vi advarer vore Medlemmer imod at indlade sig i Forbindelse med de nævnte Anvisningscentraler, hvis Virksomhed strider mod Loven og derfor sikkert vil blive forbudt.

Medhjælper-Internationale Faggruppemøder og Kongres.

INTERNATIONALER Bund der Privatangestellten, som er vor internationale Organisations officielle tyske Navn, afholdt sin ordinære Kongres i Bern i Dagene 1.—2. Juli.

I Forbindelse med Kongressen afholdtes Møder i de Faggrupper, hvori IBP er opdelt, nemlig Grupperne for 1) Handelsmedhjælpere, 2) Handelsrejsende og Repræsentanter, 3) Bank-, Forsikrings- og Kontormedhjælpere og 4) Teknikere og Værkførere.

Saavel Kongressen som Faggruppemøderne skulde efter Lovene have været afholdt i Fjor, men paa Grund af forskellige Forhold vedtoges det at udsætte Møderne til i Aar.

I Faggruppemøderne deltog fra dansk Side Julius Hansen og Harald Heie.

Faggruppen for Handelsmedhjælpere.

Mødet aabnedes Søndag den 26. Juni i Hotel Schweitzerhof, Bern, af IBP.s Formand, J. Hallsworth, der tillige havde fungeret som Formand for Faggruppen siden Spanieren Luis Santamarina's Død i Juli 1936. Hallsworth holdt en smuk Mindetale for den afdøde Gruppeformand, hvorefter han i hjertelige Ord lykønskede Julius Hansen til Valget som Borgmester i København og K. A. Fagerholm til Valget som Socialminister i Finland. Endvidere bød han Gustav Pedersen velkommen som Formand for det danske Forbund.

Sekretær Wm. Spiekman forelagde den skriftlige Beretning, idet han dertil knyttede nogle enkelte Bemærkninger. Han understregede, at der havde fundet en gunstig Udvikling Sted i alle de tilsluttede Organisationer, og at navnlig Handelsmedhjælper-Grupperne var undergaaet en Stigning. Særlig fremhævede han den Fremgang, der havde været i de franske Organisationer og de betydelige Resultater, disse kunde pege paa. Han omtalte endvidere Væksten i de czekoslovakiske Organisationer og kom herunder ind paa de vanskelige politiske Forhold, der for Tiden raader omkring dette Land.

Der var gjort Forsøg paa at opnaa Forbindelse med Organisationer i flere oversøiske Lande. I den Forbindelse meldte sig Spørgsmaalet om et eventuelt lavere Kontingent for saadanne Organisationer, der ikke havde samme Adgang til Repræsentation som de europæiske Forbund. Dette Spørgsmaal maatte nærmere overvejes af Bestyrelsen.

Efter at Sekretæren havde besvaret enkelte Forespørgsler godkendtes Beretningen.

R. Bertrand, Paris, holdt derefter et Foredrag om Butiksmedhjælpernes Arbejdstid. Til Grund for Foredraget var lagt Oplysninger om Forholdene i de forskellige Lande, indsamlet gennem Organisationerne. Herunder behandlede han ogsaa Medhjælpernes Ferie og Butikslukningslovgivningen, idet han særlig udførligt skildrede Forholdene i Frankrig, hvor Arbejdstiden gennem Lov af 21. Juni 1936 er fastsat til højst 40 Timer pr. Uge. Det har ført til, at der som Regel holdes lukket en Hverdag i Forbindelse med en Søndag, almindeligvis Mandag, og det har vist sig, at denne Foranstaltning stimulerede Salget.

Der førtes i Tilknytning til Foredraget en meget lang og interessant Forhandling, der sluttede med, at Bertrand stillede Forslag om en Resolution, hvori udtales Ønskeligheden af, at Arbejdstiden for Handelsmedhjælperne begrænses til højst 40 Timer pr. Uge, fordelt paa 5 Arbejdsdage à 8 Timer. IBP.s Bestyrelse og alle de tilsluttede Forbund opfordres til at arbejde kraftigt og ufortøvet paa at gennemføre dette Krav.

Denne Resolution vedtoges. Dette gjaldt ogsaa 3 af det czekoslovakiske Forbund stillede Resolutioner angaaende Butikslukning, den internationale Handel og Rationaliseringen i Handelen samt et af det engelske Butiksmedhjælperforbund stillet Forslag om, at Hovedbestyrelsen tager op til Behandling Spørgsmaalet om en Aktion overfor udenlandske Filialer af Firmaer, overfor hvilke, der rejses Krav om Oprettelse af Overenskomst.

Ved de foretagne Valg valgtes R. Bertrand, Paris, til Formand. Det vedtoges at udvide Bestyrelsen med 3 Medlemmer, og følgende Bestyrelse valgtes: S. A. Johansson, Sverige, Gutgestalt, Polen, Kircher, Czekoslovakiet, Meyer, Holland, Simpson og Hann, England, samt Thais, Belgien.

Handelsrejsende-Gruppen.

Mødet afholdtes i Volkshaus og aabnedes Mandag den 27. Juni af Formanden K. Pacovsky, Prag, der udtalte, at i alle Lande kunde man notere gode Fremskridt i den sociale Lovgivning og udtalte Haabet om, at tilsvarende Resultater kunde opnaas for de Handelsrejsende.

Sekretær Wm. Spiekman supplerede den skriftlige Beretning og henledte særlig Opmærksomheden paa Ønskeligheden af at komme i nærmere Forbindelse med de Handelsrejsende i de skandinaviske Lande, hvorfor han paa IBP.s Vegne tilbød Udsendelse af en Agitationsbrochure.

Der førtes herom nogen Diskussion, der sluttede med Beretningens Godkendelse til Tiltrædelse af, at der udarbejdes en Agitationsbrochure med Henblik paa de Handelsrejsende.

C. W. Jacobsen, Holland, indledede derpaa en Diskussion om Handelsrejsende og Repræsentanters Retsstilling, hvortil han havde indhentet Oplysninger fra de forskellige Lande. Heraf fik man et fortrinligt Grundlag til Sammenligning af Forholdene i disse Lande.

Jacobsen konkluderede sine Oplysninger deri, at Retsstillingen maatte siges at være forbedret i enkelte Lande, men sammenlignet Arbejdernes og de øvrige Medhjælperes Stilling er Handelsrejsende og navnlig Repræsentanter som Helhed daarligere stillet retslig.

Han fandt det nødvendigt at foretage en Omændring af Mindsteprogrammet, og foreslog dette henvist til et Udvalg. Dette vedtoges, og hertil valgtes Spiekman, Pacovsky og Jacobsen. Iøvrigt førtes der en meget indgaaende Forhandling om Jacobsens Udtalelser, ligesom der fremkom forskellige Ønsker om Ændringer i og Tilføjelse til Mindsteprogrammet. Disse Ønsker henvistes til Udvalget.

Fra det Czekoslovakiske Handelsrejsendeforbund var stillet Forslag om Organisering af Repræsentanterne i Forsikringsbranchen, om Lettelse af det internationale Handelssamkvem og om Trafiklettelser for Handelsrejsende, og ogsaa disse Forslag henvistes til Programudvalget.

Det vedtoges at foretage en Udvidelse af Bestyrelsen og følgende Bestyrelsesmedlemmer valgtes: L. Piron, Frankrig, Campell, England, C. W. Jacobsen, Holland, Harald Heie, Danmark, Vande Plas, Belgien og Deutsch, Ungarn. Til Formand genvalgtes med Akklamation K. Pacovsky, Czekoslovakiet.

Faggruppen for Bank-, Forsikrings- og Kontormedhjælpere.

Tirsdag den 28. Juni fandt Mødet i denne Gruppe Sted. J. Hallsworth bød som fungerende Formand velkommen, idet han oplyste, at J. A. Lundgren havde trukket sig tilbage som Formand for det svenske Forbund efter mange Aars godt Arbejde, saavel for sit Forbund som for IBP. Hallsworth udtalte en Tak og Paaskønnelse til Lundgren for dette Arbejde.

Ogsaa i denne Gruppe forelagde Wm. Spiekman den skriftlige Beretning, idet han gav nogle Oplysninger om de Bestræbelser, der var udfoldet for at faa Forbindelse knyttet med flere oversøiske Landes Medhjælperorganisationer. Man var i Forbindelse med en Organisation i New York og med Organisationer i Sydafrika og i Australien. Derimod var en ungarnsk og en polsk Organisation indtraadt.

I Tilknytning til Beretningen førtes en indgaaende Drøftelse, hvorunder Alb. Raaen, Oslo, gav Oplysninger om Forholdene i de skandinaviske Lande. Han ønskede, at Faggruppen ikke blot som hidtil væsentligst beskæftigede sig med Bank- og Forsikringsfunktionærerne, men ogsaa med Kontormedhjælperne i Industrien, Handelen, Skibsfarten m. m.

I Anledning af, at der til Tekniker Faggruppens Møde var stillet Forslag om, at Kontormedhjælperne i Industrien skulde tilhøre denne Gruppe, udtalte Raaen, at dette kunde de skandinaviske Forbund ikke gaa med til, da Erfaringerne fra Sverige, hvor en saadan Ordning har hersket, var utilfredsstillende, hvorfor den svenske Landsorganisation nu ogsaa havde tilladt Sv. Handelsarbetareförbundet at organisere Kontoristerne i Industriforetagender. Derimod fandt han, at adskilligt talte for at oprette en særlig Faggruppe for Kontorister.

P. Kollin, Prag, redegjorde for den økonomiske, sociale og faglige Situation for Bank- og Forsikringsmedhjælperne i de enkelte Lande. Han kunde godt tilslutte sig Tanken om en Deling af Gruppen, men Konferencen havde ikke Bemyndigelse til at indtage dette.

Hallsworth advarede imod at foretage en for stor Opdeling af Grupperne. Det var ogsaa et økonomisk Spørgsmaal. Hovedbestyrelsen maatte overveje Situationen, men gik næppe med dertil, hvorimod man kunde foretage en

Udvidelse af Bestyrelsesmedlemmernes Antal. Det var ganske vist ikke den ideelle Løsning, men gav dog en mere alsidig Repræsentation i Bestyrelsen.

Konferencen tilsluttede sig Formandens Forslag og foretog en Udvidelse af Bestyrelsen til 9 Medlemmer. Til Formand valgtes enstemmig Alb. Raaen, Oslo, der dermed faar Sæde i IBP.s Hovedbestyrelse. Iøvrigt valgtes til Bestyrelsen Brauwer, Holland, Georgescu, Rumænien, Boulanger, Frankrig, Everling, Belgien, Miller og Susicky, Czekoslovakiet samt 2 Repræsentanter for de engelske Forbund.

Faggruppen for Teknikere og Værkførere.

Mødet fandt Sted den 29. Juni. Efter at Beretningen var godkendt, talte E. Heymann, Belgien, om Beskyttelse af Medhjælper-Opfindelser. Til Formand genvalgtes Geo. W. Thomsen, England.

IBP.s Kongres.

Kongressen afholdtes i Kursaal, Bern, Lørdag den 1. og Søndag den 2. Juli. Fra Danmark deltog Julius Hansen, Gustav Pedersen, Aksel Olsson, Viggo Pedersen og Harald Heie.

Referatet skal vi bringe i næste Nummer af Bladet. Her skal kun meddeles, at Gustav Pedersen indvalgtes i IBP.s Hovedbestyrelse, efter at Julius Hansen havde nedlagt sit Mandat som Følge af, at han er traadt tilbage som det danske Forbunds Formand.

Nazifiseringen af Engageringskontoret paa Børsen.

DEN PLAGIERING af tyske Metoder, som paa forskellig Maade har været at spore i Engageringskontorets nye Kurs, kommer stadig stærkere frem i Engageringskontorets Medlemsblad »Principal og Medhjælper«.

Herr Vilhelmsens Foredrag paa Kongressen i Berlin i Juli Maaned er sat op i et Udstyr, hvor Hagekorset og nationalsocialistiske Arrangementer faar en særdeles fremtrædende Plads.

Den nye Kurs kommer imidlertid stærkest frem gennem den Udvidelse, der skulde gøre Engageringskontoret i Stand til at stille Retshjælp til Raadighed for de indtegnede Medlemmer og dertil en Læge og en Personalekonsulent.

Hvad den sidstnævnte skal bestille, er det dog vanskeligt at blive klar over, men hun skal antagelig formane Medhjælperne til den højeste Arbejdspræstation og størst mulige Beskedenhed i Lønkravet.

Det typiske ved denne Foranstaltning er dette, at en Institution, som er startet af Arbejdsgivere, og som beherskes af Arbejdsgiverne, vil være juridisk Konsulent for Medhjælperne i deres eventuelle Sager mod Arbejdsgiverne.

Her ser man igen det nationalsocialistiske Ideal, gaaende ud paa, at enhver Form for Selvhævdelse hos Medhjælperne skal fjernes og underlægges en eller anden udpeget Fører.

Man behøver ikke at være særlig kendt med Arbejdsforholdene i dette Land for at blive klar over, at Medhjælperen, der i Forvejen er den svageste Part, vil faa sin Stilling svækket i Forholdet til sin Arbejdsgiver.

Det er da ogsaa betegnende, at man giver juridisk Vejledning, men man fører ikke, saaledes som vor Organisation gør det for sine Medlemmer, Sagen frem til Domstolene med Afholdelse af de dermed forbundne Udgifter, og det er jo ikke mindst denne Del af en Retshjælps Virksomhed, som har Værdi for ubemidlede Medhjælpere, der ikke har Raad til at risikere Retsomkostninger paa en Sag, som maaske ikke er helt sikker.

Man søger altsaa nu at lokke Handels- og Kontormedhjælperne fra deres Organisation, der paa talrige Omraader yder gennemført Beskyttelse og gratis Retshjælp foruden de forsikringsmæssige og lønningsmæssige Fordele, Organisationen skaber, over til en Institution, hvor Arbejdsgiveren gennem sit Herredømme over Institutionen ogsaa skal give Vejledning, naar Medhjælperen kommer ud for Arbejdsgiver-Overgreb.

Det er karakteristisk for hele denne Udvikling, at danske Grosserere, som beklager sig meget over vort Lands forholdsvis milde Handelsrestriktioner i deres Forsøg paa at hindre Medhjælpernes lovlige Organisering, opflasker en Institution, hvis Principper uvægerligt peger henimod at fratage Erhvervslivet enhver Form for Frihed.

Fru Nelly Hansen død.

FRU NELLY HANSEN, vor Økonoma paa »Borshøjgaard«, er den 22. August efter kort Tids Sygeleje afgaaet ved Døden kun 65 Aar gammel. Det er et Budskab, som i vide Medlemskredse vil blive modtaget med Vemod.

Igennem 14 Sæsoner har Fru Hansen paa bedste Maade ledet Feriehjemmet Borshøjgaard. Det var ikke mindst Fru Hansens kyndige Maade at bestride Økonomastillingen paa, der gjorde, at vore Medlemmer stadig og i stedse større Tal søgte Borshøjgaard. Organisationen skylder derfor Fru Hansen Tak for den Indsats, hun har gjort for at højne Feriehjemmets Renomé. Hendes Arbejde gennem de mange Aar har ikke været forgæves, hvilket alle de Feriegæster, der under Fru Hansens Regime har besøgt Feriehjemmet vil kunne bevidne.



Nelly Hansen.

Fru Hansen selv holdt sig altid beskedent tilbage, hun blandede sig ikke mellem Gæsterne, men førte alligevel tilpas Opsigt med, at alt gik, som det skulde, og hun var alligevel i en saadan Kontakt med Pensionærerne, at hun fik skabt sig en meget stor Vennekreds.

Fru Hansens Bortgang vil blive et stort Savn for Feriehjemmet og dermed ogsaa for Forbundet; det bliver ikke let at erstatte Fru Hansen paa den Post, som hun med ubestridelig Dygtighed har beklædt.

Æret være hendes Minde.

Gustav Pedersen.

Danner Detailhandlerne en Arbejdsgiverforening?

IGENNEM mange Aar har »Dansk Principalforening« og »Dansk Textil Unions Principal Afdeling« været ene om at repræsentere Handelsstandens Arbejdsgivere i Forhandlinger om Medhjælpernes Løn- og Arbejdsvilkaar og Oprettelse af kollektive Overenskomster, men heri skete en Ændring efter Vølund-Dommen, idet Dansk Arbejdsgiverforening fandt sig foranlediget til at optage Forhandling med Forbundet. Til dette Formaal dannedes »Foreningen af Arbejdsgivere, der beskæftiger Handels- og Kontormedhjælpere«, der staar i saa intim Forbindelse med Dansk Principalforening, at Kontorchef Lytting er Leder af dem begge.

Med »Dansk Principalforening« og »Foreningen af Arbejdsgivere, der beskæftiger Handels- og Kontormedhjælpere« har vort Forbund afsluttet Hovedoverenskomster, hvori er truffet Bestemmelser om Organisationernes gensidige Forhold, samt særlige Overenskomster med generelle Bestemmelser om Arbejdstid, Anciennitetsberegning, Overarbejdsbetaling, Ferie, Løn i Sygdomstilfælde, Tillidsmandsordninger, Voldgift o. lign. I Overenskomsterne med de enkelte Firmaer aftales saa Lønningerne, Spisepauserne m. v.

Det forlyder nu, at Detailhandlerorganisationerne har drøftet Spørgsmaalet om Oprettelse af en særlig Principalforening for Butikshandelen, og i et Interview til »Ekstrabladet« udtaler Formanden for de københavnske Handelsforeningers Fællesrepræsentation, Vinhandler Chr. Gyldenslette, at man overvejer Tanken, og at en eventuel ny Forening maaske ogsaa vil komme til at omfatte hele en gros Handelen.

Herr Gyldenslette udtaler, at den nye Funktionærlov i Fremtiden vil bringe Sager, som den enkelte Handlende ikke kan klare paa egen Haand, og Handelsforeningerne er ikke lagt an paa at optræde som Arbejdsgiverforeninger. Derfor er Spørgsmaalet opstaaet om at skabe noget nyt, hvorved Handelen kommer paa Linie med de andre Erhverv.

Andet og mere foreligger der i Øjeblikket ikke oplyst om Detailhandlernes Ønsker og Planer, og med Interesse maa det derfor nu afventes, om Købmændene beslutter sig til at søge Tilslutning til en af de bestaaende Sammenslutninger eller skaber deres eget Forhandlingsorgan.

Sommerstævnerne.

Stævnet i Esbjerg.

I et Antal af ca. 400 samledes Handels- og Kontormedhjælpere fra Aabenraa, Brande, Esbjerg, Fredericia, Graasten, Grindsted, Haderslev, Holsted-Brørup, Kolding, Middelfart, Odense, Padborg, Ribe, Ringkøbing, Silkeborg, Sønderborg, Tønder, Varde, Vejen og Vejle til Stævne i Esbjerg Søndag den 7. August.

I Anlægget ved Vandtaarnet samledes man om Talerstolen, hvor Afdelingsformanden, Rejsesekretær Robert Larsen, bød de fremmødte Kolleger et hjerteligt Velkommen.

Stævnets Taler var Forbundets tidligere Formand, Borgmester Julius Hansen, København, der blandt andet udtalte:

»Vi har aldrig krævet nogen Trosbekendelse af de Medlemmer, der træder ind i vore Rækker. De enkelte Medlemmers Frihed kan kun købes gennem Medlemsskabet i Fagbevægelsen. Bevægelsen har gennem Tiderne haft uendelige Vanskeligheder at kæmpe imod. De Vanskeligheder, som andre Fag tidligere har haft at slaas med, er vi nu midt i. Men de andre har sejret, og vi skal ogsaa vide at sejre.

For Tiden kræver man af os fra en vis Side, at vi skal være upolitiske. Det er naivt. Det man ønsker, er vor Udtræden af De samvirkende Fagforbund, for derigennem at svække vor Organisation. Men det skal ikke lykkes.

Men hvad hjælper det, at vore Lønninger bliver hævet, naar Priserne samtidig stiger, spørger man. Ja, i et Tidsrum af godt den sidste Snes Aar er Lønningerne gennemsnitlig steget med 150 Procent for alle Løntagere. Samtidig er Priserne kun steget med 84 Procent. Derfor virker vore Krav alligevel, som Tiden gaar.

Vi kan udmærket holde Flippen ren i Organisationsarbejdet, uden at vi derved for honnette Ambitioners Skyld behøver at sige Farvel til De samvirkende Fagforbund og den store graa Arbejdermasse. For det er gennem Sammenhold, at vi skal naa vort Maal.«

Robert Larsen takkede for Talen, der modtoges med Bifald.

Efter Mødet drog Deltagerne i Procession gennem Byen, og derefter var der Udflugt til Fanø. Om Aftenen samledes man til kammeratligt Samvær paa Paladshotellet.

Stævnet fik et helt igennem vellykket Forløb, der helt igennem svarede til de stillede Forventninger.

Samtidig med Stævnet aabnede Afdelingen et Propaganda-Vindue, hvorigennem der agiteres for Tilslutning til Forbundet. Denne Form for Reklame har vakt stor Opmærksomhed.

Det sjællandske Stævne.

Stævnet i Roskilde den 7. August fik en god Tilslutning og et udmærket Forløb. I Løbet af Formiddagen mødte Medhjælperne fra de sjællandske Byer. Man besaa Byen og Omegnen og spiste den medbragte Frokost.

Klokken 15 satte en imponerende Procession paa ca. 300 Deltagere sig i Bevægelse og marcherede gennem Byen til Folkeparken. Ved det endnu uindviede Amfiteater lejrede Deltagerne sig omkring Stævnetalerne. Afdelingsformanden Erling Dinesen aabnede Stævnet, hvorefter Fællesorganisationens Formand, Aksel Kruse, bød Deltagerne Velkommen til Roskilde.

Stævnetalen holdtes af Hovedkasserer Aksel Olsson, der trak Linierne op for Forbundets Arbejde.

»Trods Medhjælpernes grundlovsmæssige Ret til at organisere sig, har adskillige været stillet over for dette: At Principalerne har forbudt dem at være Medlem af Fagforeningen og af en politisk Organisation. Ganske vist er der ogsaa Arbejdsgivere, der har forlangt, at Medhjælperne skal være Medlem af en politisk Organisation, men saa er det K.U., der forlanges, at Medhjælperne skal være Medlem i. Den Slags Krav er ulovlige efter den ny Funktionær-Lov.

H.K. tæller i Dag over 30,000 Medlemmer, og nye Hundreder slutter sig hver Maaned til Organisationen, der — selv om den nye Funktionærlov paa mange Omraader beskytter Medhjælperne — stadig er det rette Forum til at tage sig af det vigtigste af alle Spørgsmaal, Lønspørgsmaalet.

Taleren aflivede den gamle Krønike om, at Medhjælperne ikke kunde organisere sig, fordi de var betroede Folk. Tværtimod maa Medhjælperne paa samme Maade som alle andre Fag organisere sig for at faa varetaget de økonomiske Interesser.«

Talen hilstes med stærkt Bifald, hvorefter man marcherede til »Fjordvilla«, hvor man samledes om Kaffebordene. Om Aftenen afholdtes en vellykket Sammenkomst paa »Fjordvilla«.

Langeland Afdeling

afholdt Lørdag den 13. August en vellykket Tur til Vemmenæs.

Ved Ankomsten samledes man paa Færgekroen om de festligt dækkede Kaffeborde, hvor Afdelingens Formand Carlo Mejlsgaard bød Velkommen og omtalte Organisationens og Sammenholdets Betydning. Endvidere talte Kommis Kragh for Damerne, og Redaktør Nielsen talte og fortalte mindre Historier, ligesom flere Sange blev afsunget.

Udflugten sluttede med Dans.



Gør din Pligt mod Forbundet.

DET gamle Ord: »Gør Din Pligt og kræv Din Ret. har ogsaa Gyldighed indenfor vort Forbund. Det er en Selvfølge, at ethvert Medlem kan fordre af Forbundet den Hjælp og Støtte, der er hjemlet Medlemmerne i Forbundets Love, og som iøvrigt ydes gennem Forbundets Arbejde, men det maa dog stærkt understreges, at ligesom Medlemmerne kan stille deres Krav til Forbundet, maa Forbundet ogsaa stille sine Krav til Medlemmerne, og dette Krav er først og fremmest, at Medlemmerne holder deres Medlemsskab à jour og i Orden.

Dette er ikke blot nødvendigt, fordi Lovene kræver, at Medlemsskabet er i Orden, for at Forpligtelserne kan ydes, men det bør ogsaa være en selvfølge, at Medlemmerne sætter en Ære i altid at være fuldt à jour med deres Kontingent, da dette sparer Forbundet for mange ekstra Udgifter, sætter det i Stand til bedre at varetage Medlemmernes Interesser og forhindrer, at Medlemmerne i paakommende Tilfælde afskæres fra den Hjælp, de med Berettigelse kunde vente fra Forbundet, saafremt de opfyldte deres Forpligtelser.

Vi opfordrer derfor herved saa indtrængende som muligt vore Medlemmer til at sørge for at holde deres Medlemsskab i Orden. De Medlemmer, der maatte være bagud med Kontingentet, opfordrer vi til allerede nu at faa dette berigtiget, saaledes at de undgaar Sletning, naar Loven kræver Sletning af Restanter ved Regnskabsaarets Udgang.

Vi Handels- og Kontormedhjælpere maa vide, at der først og fremmest maa være Orden og Akkuratesse i alle Forhold, og dette gælder ikke mindst Forholdet overfor vor faglige Organisation, vort Værn og vor Værge i paakommende Tilfælde.

30.000 Medlemmer passeret.

TILGANGEN af Medlemmer i Juli Maaned har paa Grund af Tilslutningen fra Brugsforenings-Medhjælperforeningen været saa stor, at Forbundet nu har passeret et Medlemsantal paa 30,000. Det er det højeste Medlemsantal, Forbundet nogensinde har talt, og vi hilser naturligvis med Tilfredshed at have passeret denne Milepæl paa vor Vej fremad imod den fuldstændige Samling af alle Handels- og Kontormedhjælpere i vor faglige Organisation.

Imidlertid maa vi ikke glemme, at der er et uhyre stort Antal Medhjælpere, der endnu staar uden for vore Rækker, og som det er vor Opgave at faa indpodet Solidaritetstanken og Bevidstheden om deres eget Værd, saaledes at de slutter op i vore Rækker og yder deres Medvirkning i Organisationens Arbejde for at hæve Fagets økonomiske og sociale Niveau og for at skaffe Medhjælperne den Anerkendelse af deres samfundsmæssige Indsats, som de har et berettiget Krav paa.

Derfor maa Opnaaelsen af de 30,000 Medlemmer ikke betyde en Sovepude for vore Afdelinger og Medlemmer, men tværtimod maa dette glædelige Resultat anspore alle gode Kræfter indenfor Forbundet til yderligere at tage fat i Agitationen og til yderligere at opnaa Resultater til Gavn for Forbundet. Vort næste Maal maa blive 35,000 Medlemmer, og jo før vi naar det, des bedre. Lad os sætte alle Kræfter ind paa, at det kan ske saa hurtigt som muligt.

Honnørliste.

Iøvrigt kan vi om Medlemstilgangen i Juli Maaned oplyse, at Forbundet ialt har modtaget 1746 Indmeldelser, hvoraf 1371 er Medlemmer, der er tilgaaet fra Dansk Brugsforenings-Medhjælperforening. Denne Tilgang maa derfor ogsaa tages i Betragtning ved Bedømmelsen af nedennævnte Tal paa Indmeldelserne fra de enkelte Afdelinger: København 152, Odense 149, Aalborg 117, Hjørring 60, Middelfart 56, Bornholm 53, Holbæk 53, Roskilde 50, Randers 40, Horsens 39, Frederikssund 38, Vejle 36, Hillerød 35, Aarhus 32, Køge 31, Grenaa 30, Varde 30, Storehedinge 28, Helsingør 27, Ringsted 27, Aars-Aalestrup 25, Brønderslev 25, Helsinge 24, Nykøbing F. 24, Esbjerg 23, Slagelse 23, Fakse 21, Kolding 21, Svendborg 21, Nykøbing S. 20, Hobro 19, Kalundborg 19, Frederikshavn 18, Skive 17, Langeland 16, Maribo 16, Viborg 16, Nykøbing M. 15, Næstved 15, Nakskov 14, Nyborg 14, Thisted 14, Skelskør 12, Sønderborg 11, Vordingborg 11.

Endvidere har Faaborg, Frederiksværk og Stege hver 9 Indmeldelser. Bogense, Haslev, Præstø, Silkeborg og Sorø hver 8. Aabenraa, Assens, Hadsund, Nibe, Sakskøbing og Stubbekøbing hver 7, Fredericia, Grindsted, Skanderborg, Vejen hver 6 Indmeldelser, samt Holstebro, Holsted-Brørup, Korsør, Løgstør, Skjern-Tarm og Tønder hver 5. 14 Afdelinger havde et færre Antal Indmeldelser.

Lad os være enige om, at vi tager kraftigt fat nu, da Efteraarssæsonen begynder, saaledes, at vi i den kommende Vinter faar en Tilgang som aldrig før.

Et Blik udover Verden!

CZEKOSLOVAKIET.

Nyt fra den czekiske Fagbevægelse.

Den czekiske Landsorganisation (Odborovésdruzeni céskoslowenské) har udsendt en omfangsrig Aarsberetning, hvorfra vi henter nogle Oplysninger om Arbejdet paa de forskellige Omraader. Hvad Samlingsbestræbelserne angaar, oplyses det saaledes, at der ved Landsorganisationens Medvirkning er gennemført en Sammenslutning af Gæstgivermedhjælpernes og Tjenernes Organisation. Denne sidste har bestaaet i over 60 Aar og har hidtil staaet udenfor Landsorganisationen.

Landsorganisationen har udfoldet kraftige Bestræbelser med Hensyn til at paavirke Statens Erhvervspolitik. Man har forelagt en Række erhvervspolitiske Fordringer tagende Sigte paa at sikre og fremme Arbejdsbetingelserne, og man har med Tilfredsstillelse konstateret, at dette Arbejde ikke har været forgæves. Ved Begyndelsen af 1936 var der 990,000 arbejdsløse, i December 748,000 og i December 1937 var Antallet dalet til ca. 500,000.

Spørgsmaalene om en Forhøjelse af Arbejderbefolkningens Levestandard saavelsom en Udvidelse af Forbruget og af den udenrigske Omsætning har særlig været Genstand for Landsorganisationens Opmærksomhed. Der blev stillet en Række Krav, som tog Sigte paa en Forøgelse af Udenrigshandelen. Karteldannelsen har ogsaa været fulgt med Opmærksomhed, og Bestræbelserne har her gaaet ud paa en Reformering af Kartellovgivningen. Til Beskyttelse af det opnaaede Lønniveau forlangte Landsorganisationen Lovgivningsmagtens Anerkendelse af de kollektive Overenskomster, hvilket ogsaa blev opnaaet gennem Udstedelsen af en Regeringsforordning.

Landsorganisationen talte ved Begyndelsen af 1937 628,000 Medlemmer, ved Aarets Slutning 684,000. De anførte Tal omfatter ogsaa de tyske Forbund, hvoraf der ved Aarets Slutning var 16 med ialt godt 200,000 Medlemmer. Af det sidst konstaterede Medlemstal var 129,000 Kvinder, eller ca. 19 % af Medlemstallet. De største tilsluttede Forbund er følgende: Metalarbejderne 82,000, Funktionærer 64,000, Jernbaneforbundet 49,000, Byggearbejdere 42,000, Skov- og Landbrugsarbejdere 26,000, Tekstilarbejdere 25,000, Arbejdere i den kemiske Industri 22,000, Bjergværksarbejdere 22,000, Stats- og Kommune-Tjenestemænd 19,000, Levnedsmiddelarbejdere 18,000, Træarbejdere 16,000.

Forbundenes Indtægter beløber sig til 161,629,731 cz. Kroner. Udgifterne var 155,579,373 cz. Kr. 58 % af Udgifterne anvendtes til Understøttelser af forskellig Karakter, og heraf beløb alene Arbejdsløshedsunderstøttelsen sig til 72,157,277 cz. Kr. Forskellige Understøttelser (Invalider, Gamle, Syge) beløb sig til ca. 15,000,000.

Der er af de tilsluttede Forbund udgivet 105 Fagblade, heraf 60 czekiske, 41 tyske, 2 magyariske og 2 polske. Landsorganisationerne har 29 Kredssekretariater, som forestaar Arbejdet indenfor Organisationerne i de enkelte Omraader.

Herbergs-Ringen.

Gennem Afdelingen eller Hovedkontoret kan rekvireres **Enkeltvandrerkort** og **Førerkort** til Ungdomsherbergerne. Prisen er 2 Kroner pr. Stk.

Familiekort koster 50 Øre pr. Stk.

Ved Bestilling af Kort bedes opgivet Navn, Stilling, Adresse, Fødselsaar, -dag og -sted.

Herbergs-Ringens Haandbog kan ogsaa rekvireres. — Pris 50 Øre.

Karl Pick død.

EN af den internationale Medhjælperbevægelses Forkæmpere og Fører for Handelsmedhjælperne i Østrig er den 3. August død paa Hospitalet i Wien.

Den halvblinde 70-aarige Mand havde i sit Hjem paadraget sig et Benbrud og er nu paa sit Sygeleje bukket under for en Lungelidelse.

Dermed er Livet udslukt hos en af de ældste Forkæmpere for den frie Medhjælperbevægelse paa det tidligere Østrigs Grund. Kollega Pick fødtes d. 22. December 1867 og kom som ganske ung til Wien. Som ung Medhjælper sluttede han sig til den socialistiske Bevægelse, der den Gang var ved at blusse op, og evnede meget snart at vække Forstaaelse for Organisationstanken, især hos Handelsmedhjælperne. Erobringen af Handelsmedhjælpernes Sygekasse i Wien og af Handelsmedhjælperudvalget i Wien kendetegnede de mest iøjnefaldende Resultater af hans Arbejde. Han blev sat i Spidsen for »Zentralverein der kaufmännischen Angestellten im Handel, Industrie und Spedition«, som var den fri Medhjælperbevægelse i det gamle Østrig, og saaledes var han i Aartier Ordfører for den Del af de samlede østrigske Medhjælpere, som var socialistisk orienteret.

Begivenhederne i Efterkrigstidens Østrig efter 1934 har foreløbig lagt Østrigs Fagbevægelse i Ruiner. Men de Resultater, som er tilkæmpet gennem Organisationskampe, der har strakt sig over Aartier, lever videre, og til dem vil ogsaa Karl Pick's Navn for bestandig være knyttet.

Saa bøjer ogsaa vi os for den Afdøde i Sorg og er overbevist om, at den Dag kommer engang, hvor Fagforeningernes Idéer sejrrigt vil genopstaa ogsaa paa Østrigs og det samlede Tysklands gamle Kampplads.

H.K.s Lommebog 1939.

21. AARGANG af H.K.s Lommebog er nu under Udarbejdelse og vil foreligge færdig inden Udgangen af September Maaned. Denne vor egen Lommebog 1939 vil som tidligere Aar omfatte et Væld af netop det Stof, som enhver organiseret Medhjælper til daglig har den allerstørste Nytte af.

Lommebogen fremtræder i Aar som Aargang 1938, men dog er Indbindingen i mørkere Farve. Bogens Udstyr vil naturligvis blive saa fikst og holdbart som muligt, og hvad Indholdet angaar, søger vi jo fra Aar til Aar stadig at forbedre dette.

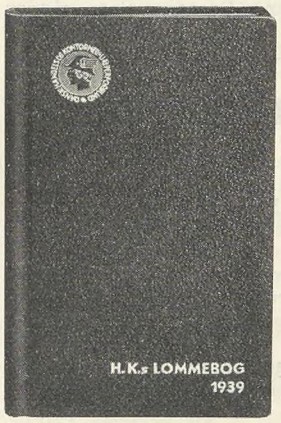

Af Bogens Indhold skal vi nævne: En ganske kort Oversigt over Forbundets Virksomhed, en lang Række praktiske Oplysninger om Forbundet, Arbejdsløshedskasse, Fortsættelseskasse, Hjælpefond og meget andet samt flere forskellige statistiske Tabeller, som giver et interessant Overblik over Forbundets Understøttelsesudbetalinger og Økonomi. Af Stoffet skal vi endvidere nævne en Vejledning vedr. Hjælp til Uddannelse, en Kommentar vedr. Funktionærloven, og dertil kommer saa et meget stort Afsnit med alt det Kalender- og Lommebogsstof, som man har Brug for i det daglige Liv. Vi gør opmærksom paa, at Lommebogen i Aar ogsaa vil blive forsynet med Kassebog og Gadeforteg-nelse.

Med det Indhold, Lommebogen faar i Aar, tror vi, at vi tør sige, at vi nu har tilfredsstillet ethvert Ønske, saaledes at Bogen, trods sit lille Format, alligevel vil blive den udmærkede Raadgiver, som man til enhver Tid kan raadføre sig med. Prisen paa Lommebogen bliver i Aar Kr. 1,50, hvilket i Betragtning af Stofmængden og det smukke og solide Udstyr er en meget billig Pris sammenlignet med andre Lommekalendere. Naar dertil kommer, at Stoffet specielt er lagt an paa vore Medlemmer, haaber vi, at saa mange Medlemmer som muligt ikke alene vil sikre sig denne lille praktiske og bekvemme Lommebog, men at man ogsaa vil agitere for Bogens Udbredelse.

Bestil derfor Lommebogen allerede nu gennem Afdelingerne!

Maanedens Vise:

Graa Mandag.

Købmændene har foreslaaet, at man i Stedet for at gaa med til Week-end skulde gennemføre, at Butikkerne lukkedes Mandag Formiddag.

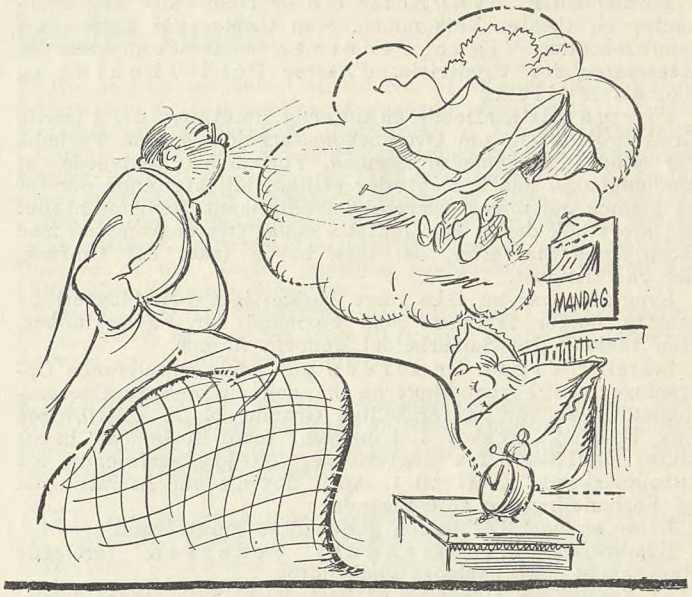

Melodi: Det er den store, store, store, store Kærlighed....

Hvis man en Mandag blir hjemme, saa ved
vi at det kaldes »BLAA Mandag«,
nu en Idé man vil have paa Gled,
som man kan kalde »GRAA Mandag«,
Købmænd den Plan færdig har.
Hvorfor? Jo den er da klar:
Det er den store, store, store, store Kærlighed,
man vil befri os fuldt og helt for den Besværlighed,
som det kan være, hvis vi skal
Lørdag til lille Week-end Knald
ud i Naturens store, skønne, grønne Festens Hal.
Vi skal ha' fri hver Mandag Formiddag, det er Besked
om vore Købmænds store, store, store Kærlighed.

Glæden var groet i Hjerternes Gem
saa til Week-end hver Lørdag,
men nu skal Formiddags-Mandagen frem,
det er en stille og tør Dag.
Den skal vi helst have fri,
og det er bare fordi,
det er den store, store, store, store Kærlighed,
Købmandens Tanke er saa øm og varm og herlig hed,
Lørdag vi rigtig slide skal,
derfor vi ikke glide skal,
ud paa en Week-end Tur, for det vi rigtigt vide skal,
saadan en Tur er slem, derfor saa skal den pilles ned
med denne store, store, store, store Kærlighed.

Formiddags-Mandagen vil man os gi',
saa kan vi sove belejlig,
Lærer vi faar vel til det Slumreri,
Johannes Poulsen var dejlig!
Skal vi ha' Mandagen fri?
Nej, vi kan Lørdagen li'.
Til den vi har den store, store, store Kærlighed,
saadan en rigtig Week-end tar vi med Begærlighed,
alting paa Hodet bliver stilt,
hvis man en Week-end faar bestilt
saadan til Mandag Formiddag - det er jo næsten vildt.
Chefen kan ta' blaa Mandag - vi vor Lørdag knæler ved
med denne store, store, store, store Kærlighed.

Oskar Hansen.

Slagteriernes Personales Fællesklub.

FÆLLESKLUBBENS Delegeretmøde afholdtes den 17. Juli i Fredericia.

Formanden K. Lyngholm bød de fremmødte Repræsentanter og Gæster Velkommen. Som Gæster var mødt Forbundssekretær Viggo Pedersen samt Formanden og Kassereren for Fredericia, d'Herrer Poul Thoning og Søren Møller.

Formanden aflagde en udførlig Beretning, der i særlig Grad drejede sig om Overenskomstarbejdet og de Forhold, der stod i Forbindelse dermed. Formanden beklagede, at Medlemmerne paa 2 Slagterier stillede sig afvisende overfor at komme ind under Overenskomsten, skønt Medlemsantallet var stort nok dertil. Han omtalte ogsaa Overenskomsten med Koopmanns Slagterier, der ikke havde faaet det Omfang, der var tilsigtet.

Lyngholm var nu ikke mere beskæftiget paa Slagteri og maatte derfor fratræde som Formand for Fællesklubben. Han takkede for Samarbejdet gennem Aarene.

Sekretær Viggo Pedersen gav nogle supplerende Oplysninger om Forhandlingerne om den nu opsagte Overenskomst. Disse var af forskellige Grunde, bl. a. Udstillingen paa Bellahøj, trukket i Langdrag, men Forbundet havde sikret sig Tilsagn fra Slagteriernes Arbejdsgiverforening om tilbagevirkende Kraft til 1. April. Iøvrigt var Afslutningen af Forhandlingerne forestaaende.

Efter en kort Diskussion godkendtes Beretningen.

Kassereren, O. Rosendahl Pedersen, forelagde Regnskabet, der ligeledes godkendtes.

Et Forslag om Udvidelse af Bestyrelsen forkastedes, hvorimod et Forslag om hvert Kvartal at tilsende Medlemmerne et Cirkulære med Foreningsmeddelelser vedtoges.

Ved de derpaa foretagne Valg valgtes Fr. B. Simonsen, Randers, til Formand, medens O. Rosendahl Pedersen, Odense, genvalgtes som Kasserer og Max Knudsen, Horsens, som Sekretær. Endvidere valgtes som Bestyrelsesmedlemmer G. Kristensen, Struer, og H. M. Hansen, Skelskør, med G. Madsen, Frederikssund, og Berthelsen, Odense, som Suppleanter. Endvidere valgtes til Revisorer Aage Hansen og Fru O. Nielsen, Odense, med Berthelsen, Odense, som Suppleant.

Dagsordenen var dermed udtømt.

Viggo Pedersen og O. Rosendahl Pedersen takkede K. Lyngholm for hans gode Arbejde og Kammeratskab samt ønskede ham Held og Lykke i hans nye Stilling, ligesom han bød Fr. B. Simonsen velkommen som Formand. Derpaa afsluttedes Mødet.

Bag Pult og Disk.

Svimlende Løn.

Nedenstaaende Annonce, der ligeledes taler for sig selv, er hentet fra »Berlingske Tidende«:

Bogholder-Ekspedient, butiksvant,

5 Kroner daglig. Boligmonteringsforretning, Kunstindustri, dobbelt Bogholderi, paalideligt Ordensmenneske, helst med Kørekort. Oplysninger, Alder, Uddannelse, tidligere Stillinger, specielle Kundskaber. Anbefalingskopi. Eventuelt Fotografi tilbagesendes. Billet mrkt. 16213, modtager Berlingske Tid.

— — —

Og saa er der endda Principaler, der vil hævde, at faglig Organisation er unødvendig for Handels- og Kontormedhjælpere.

Sulteløn.

Det hændte for nogle Maaneder siden, at en 30-40-aarig Kontordame i en jydsk Provinsby stod sigtet for Underslæb, Dokumentfalsk og Tyveri ved Domstolen.

Det var meget alvorlige Sigtelser, og dog kom Dommen kun til at lyde paa 6 Maaneders Fængsel betinget af en 5-aarig Prøvetid og af, at den domfældte blev undergivet Tilsyn af Dansk Værneselskab. Desuden mistede hun de borgerlige Rettigheder i 5 Aar.

Naar Dommen blev saa usædvanlig mild, skyldtes det i første Række, at Dommeren tog Hensyn til de skandaløse Lønforhold, der blev budt denne Medhjælper, og som i høj Grad var Aarsagen til, at hun blev fristet til at forgribe sig paa Firmaets Midler.

Tænk blot. En Kontordame i Alderen op imod 40 Aar blev budt

en Maanedsgage paa 35 Kroner,

siger og skriver Femogtredive Kroner om Maaneden paa egen Station!

Og ikke nok dermed, men Firmaet fristede hende over Evne ved at betro hende en Kasse med Penge i — og for at leve laante hun af Kassen, indtil der en skønne Dag manglede 2000 Kr.

Lønnen steg efterhaanden til den svimlende Sum af 60 Kr., og dels ved Hjælp af den og ved Laan fik hun tilbagebetalt over Halvdelen af Underslæbet. I sin Nød for at faa dækket hele Beløbet forgreb hun sig imidlertid paa en Paarørendes Penge, og dermed skete Anmeldelsen.

Vi skal ikke her forsvare de begaaede Ulovligheder; men vi spørger: Er den rette skyldige i dette Tilfælde ikke det Firma, der skambyder en Kvinde med en Sulteløn paa 35 Kr. pr. Maaned, for hvilket Beløb hun skal forsørge sig selv, og er Firmaet ikke dobbelt skyldig ved at betro hende en Pengekasse?

Dette Eksempel paa Medhjælpervilkaar i 1938 er et nyt manende Eksempel paa, hvor haardt danske Handels- og Kontormedhjælpere har en stærk faglig Organisation Behov. Gaa ud paa Gader og Stræder og fortæl dem hvad der bydes dem og deres Standsfæller, fordi de ikke har forstaaet Betydningen af det kendte Ord: Enighed gør stærk.

En Principal afklapset.

Trikotagehandler Thomine Andersen, Aarhus, havde ansat en kvindelig Lærling i Oktober 1936.

Paa forskellig Maade var der fra Principalens Side vist Forsømmelser under Lærlingens Oplæring, og Lærlingens Værge søgte derfor vor Afdeling i Aarhus, der drog Omsorg for, at Sagen kom til Behandling ved en Lærlingevoldgift.

Efter at Sagen havde været behandlet i Voldgiftsretten, stillede Voldgiftsrettens Formand Forslag om, at Læreforholdet ordnedes ved, at Principalen idømtes Pligt til at betale en Erstatning paa Kr. 990,50. Da Læremesteren endvidere havde undladt at oprette Lærekontrakt, idømtes hun yderligere en Bøde paa 60 Kroner.

Sagen viser klart, at en Lærling, naar blot han eller hans Forældre eller Værge henvender sig til Organisationen, kan faa sin Ret, og hvor det drejer sig om mangelfuld Oplæring eller Misbrug af den Unges Arbejdskraft, er der Mulighed for at faa daarlige Læremestre idømt Erstatningspligt.

Den nye Lærlingelov giver Lærlingen Beskyttelse og Mulighed for en god og grundig Oplæring, og vi opfordrer vore Medlemmer til at være opmærksomme paa, om der skulde være Læresteder, hvor Lærlingelovens Bestemmelser siddes overhørig.

Brugsforenings-Overenskomster.

I den forløbne Maaned har Brugsforeningsmedhjælper-Foreningen under H.K. afsluttet følgende Overenskomster: Udby Brugsforening pr. Holbæk, Faurbo Brugsforening pr. Snertinge, Svinnige Brugsforening, Rutsker Brugsforening pr. Hasle, Tejn Brugsforening, Vaabensted Brugsforening pr. Sakskøbing, Slemminge Brugsforening pr. Sakskøbing, Snogebæk Brugsforening pr. Nexø, Fjenneslev Brugsforening, Aarsballe Brugsforening pr. Rønne.

Med Revninge Brugsforening pr. Revninge St. er der vedblivende Konflikt, og Brugsforeningen er blokeret for Tilgang af Arbejdskraft.

Forbundet har blokeret Gevninge Brugsforening pr. Roskilde, da Uddeleren har nægtet at forhandle om Overenskomst og har opsagt Personalet til Fratrædelse pr. 1. September.

Imidlertid er Forhandling aftalt, men Plads maa ikke modtages, før Tilladelse foreligger fra Organisationen.

Fra Afdelingerne.

Nakskov. Afdelingens aarlige Fugleskydning, der grundet paa Modeforbud, foranlediget af Mund- og Klovesygen, har maattet udsættes, afholdes nu **Søndag den 4. September** i »Sæbyholm Skov«. Nummertegning sker hos Bestyrelsen paa Kontoret Mandag og Onsdag 7—9, samt hos Ungdomsgruppens Bestyrelse. I Lighed med tidligere Aar forventes stor Deltagelse. Bestyrelsen.

Sønderborg. Afdelingen har som den første af de sønderjydske Afdelinger anskaffet Banner. Indvielsen finder Sted i September Maaned paa Dybbøl. Samtlige syd- og sønderjydske Afdelinger indbydes til Deltagelse i Festlighederne. Festtaler, Forbundets Viceforretningsfører, Sekretær Viggo Pedersen. Nærmere Oplysninger om Tid og Program kan faas i de lokale Afdelinger. Bestyrelsen.

Kommunal Kontormedhjælper Tidende

Redigeret af **Viggo Hougaard**, Holbæk.

Agitation.

Vi nærmer os nu stærkt Vinteren, hvor vort Forbund hvert Aar plejer at iværksætte en Agitation for øget Tilgang. Efteraars- og Vintermaanederne er jo bevislig den bedste og mest udbytterige Tid paa Aaret til et saadant Stykke Arbejde.

Som Medlemmer — og ikke alene som Medlemmer af den kommunale Brancheklub indenfor Forbundet — har vi en uafviselig Pligt til at være med i dette Agitationsarbejde.

Og selv om vi staar fint med Hensyn til Organisation, — mangfoldige Steder med indtil 100 % Organisering, — saa skal det ikke slaa fejl, at der endnu er store, uopdyrkede Omraader, hvor der med Held kan sættes ind.

Vi har jo i de sidste Par Aar været Vidne til et frugtbart og resultatgivende Lønarbejde indenfor vort specielle Felt. Ganske vist har Forholdene medført, at man ikke med Rette kunde modsætte sig en Regulering af vore Lønninger; men alligevel har det dog været saadan, at vi ogsaa har gjort Fremstød paa dette Omraade langt ud over det, som Prisstigningen har givet Anledning til.

Vi er kommet ind med vore Overenskomster paa Steder, hvor vi før ikke talte med om Tingene; vi har faaet forbedret de bestaaende Forhold mange Steder, hvor man ellers ikke har været lydhør for vore Krav.

Alt dette i Forbindelse med den store Medlemstilgang, saavel til vort Forbund som til vor Klub, er levende Vidnesbyrd om Organisationens Betydning og taler sit eget manende Sprog.

Der vil derfor være god Mening i, at ogsaa vi kommunale Funktionærer gør os til Agitatorer for vort Forbund. Ikke alene indenfor vore egne snævre og begrænsede Rammer, men at vi ogsaa — i Forstaaelse af Sagens Betydning for Standen som Helhed — giver en Haandsrækning med, naar de enkelte Afdelinger i den nærmeste Tid lægger ud med Agitationen for at hverve nye Tusinder til vort Forbund, som ikke kan gøres for stærkt. Den gamle Sandhed er sikkert gaaet op for mange Kolleger, at splittede er vi intet, samlede er vi en Magt. Dette gælder ogsaa de kommunale Funktionærer.

Vinterens Oplysnings-Arbejde.

SELV om Solen skinner, og vi forhaabentlig endnu har mange gode Sensommerdage i Behold, er det ikke for tidligt allerede nu at forberede den kommende Vinters Arbejde.

Vi gaar ud fra, at Lysten til at udvide Kundskaberne er tilstede i lige saa stor Udstrækning som i tidligere Vintre. I hvert Fald er der al mulig Grund til at fortsætte det Oplysningsarbejde, som vi nu i flere Aar med saa godt Udbytte har drevet.

At der er nedsat en Kommission, der skal finde Formerne for en kommende Skoleundervisning og -uddannelse af de kommunale Funktionærer, vil ikke berettige os til at lægge Hænderne i Skødet og afvente Resultatet; tværtimod vil enhver Virksomhed, der udfoldes i Retning af at skabe øget Tilgang til vort Oplysningsarbejde, være en Støtte specielt for den Mand, der repræsenterer os i Kommissionen og skabe større Respekt og Lydhørighed overfor vore Krav.

Gaa derfor trøstigt i Gang med Studiekredsene, med Instruktionsmøderne og Foredragsrækkerne.

Den kommunale Administration er en Labyrint, som man meget nemt kan fare vild i. Det gælder om at blive saa indsigtsfuld som mulig. Vinteren kan hjælpe os et gødt Stykke fremad i den Retning, om den enkelte da selv vil.

Landet rundt.

DER er som meddelt i sidste Nr. af »Kommunal-Tidende« nedsat en Kommission angaaende Ændringer i Folkeregisterloven og eventuelt Indførelse af Civilstandsregistre i Danmark. Det har vakt nogen Opmærksomhed i kommunale Kredse Landet over, at der i Kommissionen ikke findes Repræsentanter for Købstadkommunerne eller Kordegnene.

Den danske Købstadforening har i en Skrivelse til Indenrigsministeren indtrængende henstillet, at der ikke ved Indførelsen af nye Regler paaføres Kommunerne forøget Arbejde eller forøgede Udgifter.

Dersom der sker Ændringer af Betydning i Folkeregisterloven, gad vi se, hvordan man vil undgaa baade det forøgede Arbejde og de forøgede Udgifter.

FORMANDEN for Dansk Kommunalarbejderforbund, Rasmus Olsen, fejrede for nylig 25-Aars Jubilæum som Tillidsmand indenfor Forbundet. Han var i den Anledning Genstand for megen Opmærksomhed.

DET svenske Kommunaltjenestemandsforbund, der ved Stiftelsen i Juni 1936 havde 92 Lokalafdelinger i 75 Kommuner, er forøget med 42 Lokalforeninger i 35 Kommuner, og Medlemstallet er fra 1927 steget til 10,300. — Forbundet holdt — som tidligere meddelt — Kongres for nylig i Stockholm, hvor vigtige Beslutninger for Forbundets fremtidige Arbejde blev truffet.

DE norske kommunale Funktionærers Landsforbund har afholdt Landsmøde i Oslo. Der nedsattes Komitéer, som skal udarbejde Forslag til Normalbestemmelser for kommunale Tjenestemænd og Normalregler for Løn- og Ansættelsesraad. Formanden, Ligningsfuldmægtig Joh. Refsdahl, Bergen, genvalgtes.

DER er nedsat et Udvalg til Undersøgelse af Spørgsmaalet om, hvorvidt det vil være hensigtsmæssigt at indføre Regler, hvorved der gives fraskilte Hustruer Adgang til eller Andel i Pension ved tidligere Ægtefællers Død. Udvalgets Formand er: Amtsforvalter V. Thalbitzer; som Sekretær fungerer Ekspeditionssekretær H. Salicath.

FINANSMINISTEREN har til nærmere Overvejelse af Spørgsmaalet vedrørende »Statstjenestemændenes Repræsentation i Forfremmelsesraad« nedsat et Udvalg med Departementschef K. H. Kofoed som Formand, og Fuldmægtig Ulrik Andersen som Sekretær.

DET 7. almindelige nordiske administrative Møde afholdtes i Aar i Danmark. Deltagerne i Mødet blev modtaget paa Københavns Raadhus. Ved Mødet holdtes 4 Plenumforedrag og 4 Sektionsforedrag. Af særlig Interesse var et Indlæg fra svensk Side om »Ligelønsprincippet«. Næste Aars Møde holdes i Finland.

DET norske Storting har efter Indstilling fra Administrationskomitéen vedtaget at yde 3 Ugers Ferie for Ekstrapersonale med mindst 5 Aars Tjeneste ved De norske Statsbaner. Ja, de Nordmænd, de kan. Noget saadant kunde ikke tænkes i Danmark.

Den kommunale Fællesklubs Bestyrelse.

Bogholder Vilh. Jacobsen, Dr. Margrethesvej 27, Aarhus, Tlf. 5893.

Fuldmægtig Viggo Hougaard, Karensmindev. 9, Holbæk.

Fuldmægtig Niels Skade, Matthæusgade 44, Tlf. V 2908 y.

Kommunebogholder P. Mikkelsen, Rønne, Tlf. 25.

Bestyrer Harald Andersen, Prinsensgade 44, Aalborg. Tlf. 1947.

Bogholder S. Boje, Roskildevej 278, Valby, Tlf. Rødovre 732.

Assistent Walther Petersen, Iver Huitfeldtsgade 8, Aarhus.



Medhjælper-Ungdommen

Redigeret af **Henry Gran**, København.

Fremad, Fremad!

Nu er den desværre forbi den skønne Sommertid! Sikkert faar vi endnu i September Solskinsdage, men alligevel, den Tid, hvor vi om Aftenen kunde muntre os i det Fri, er forbi.

Ogsaa den dejlige Ferietid, som har skaffet os megen Glæde, er forbi. Ja, for Ferie, det har vi da vel allesammen haft. Det regner vi for noget selvfølgeligt. Og dog er det endnu slet ikke saa længe siden, at det maaske nærmest var en Undtagelse, at en Lærling eller et ungt Menneske i det hele taget fik Ferie.

Nu har hver Lærling Krav paa 2 Ugers Ferie, og ogsaa alle Voksne, som har Arbejde, er der i Følge en ny Lov sikret Krav om Ferie.

Enkeltheder med Hensyn til de omtalte Love er det ikke her Stedet at komme ind paa. Men vore Ungdomsgrupper vil i den nærmeste Tid faa Lejlighed til at beskæftige sig med disse Spørgsmaal ved særlige Møder. Vi ønsker blot at gøre opmærksom paa det allerede nu.

Men trods alt vil vi holde fast ved, at man ikke uden Fagforeningernes utrættelige Arbejde vilde være i Stand til i Almindelighed at tale om Ferie for Lærlinge og unge Medhjælpere. Og det var bestemt ikke i sidste Række vort Forbund, der bestandig paany har paapeget Feriens Nødvendighed for alle, som arbejder, og især ogsaa for Lærlingene.

Kun ihærdig Kamp fremad har kunnet føre til det opnaaede Resultat. Ingen maa tro, at noget som helst, ja end ikke det ringeste er faldet ned i Skødet til os uden Arbejde og Kamp.

Meget er opnaaet gennem udholdende Arbejde, men der er endnu meget, der skal tilkæmpes. Vi tænker slet ikke paa at slaa os til Ro i Tilfredshed. Hver Dag bringer nye Problemer, hver Dag bringer nye Vanskeligheder. Vore Løn- og Arbejdsforhold er alt andet end ideelle, og ogsaa paa det sociale Omraade er der meget, som trænger til at forbedres.

Forbundet giver sig ikke Rast eller Ro. Men eet maa I mærke jer, Kolleger, jo større de enkelte Medlemmers Deltagelse er, des mere kan Forbundets Ledelse opnaa. Jo mere sluttet og enigt Medlemmerne deltager i Forbundets Liv, des mere effektivt bliver Forbundets Arbejde.

Det vilde være tilraadeligt nu, da Mødevirksomheden igen tager fat, at tænke paa denne Kendsgerning og love sig selv ikke blot at deltage i alt, hvad Ungdomsgrupperne foretager sig, men ogsaa at vinde rigtig mange nye Kammerater for Forbundet og dets Liv.

Vi har med faa Ord omtalt Feriespørgsmaalet her ved Indledningen til vor lille Artikel, fordi dette Resultat skulde mane os alle til Eftertanke og være Impulsen til videre Fremstød for at komme fremad. — Jo mere vi agiterer for Forbundet, jo ivrigere vi tager Del i Arrangementerne, og hjælper til med at udbygge det hele, des mere gavner vi vor Stand og dermed ogsaa os selv. Vi har ikke Tid til at hvile paa vore Laurbær, vi maa tværtimod stadig arbejde videre, hvis det er vor Stræben at komme fremad.

Med dette som Baggrund kan vi passende lægge os C. Hostrups Ord paa Sinde:

»Ikkun fremad og fremad og aldrig forknyt.
Har Maalet man naa't, sætter straks man et nyt.«

Kollega omkommet ved Ulykke.

En af vore unge Kolleger, Harry Jørgensen, Brønderslev, er under en Udflugt druknet.

Harry Jørgensen var Søndag den 23. Juli sammen med en Kollega taget paa Week-end til Løkken. Søndag Formiddag ved 10-Tiden gik de i Vandet, og pludselig var Harry Jørgensen forsvundet. Først efter nogen Tids Forløb lykkedes det at finde ham, men da var alt Haab om at bringe ham til Live udslukt.

Harry Jørgensen blev kun 16 Aar og havde allerede vundet mange Venner indenfor Afdelingen og Ungdomsgruppen i Brønderslev. Begravelsen fandt Sted den 29. Juli, og mange Kammerater fra Organisationen var mødt op for at tage en sidste Afsked med en god Kollega.

Vi vil længe ære Harry Jørgensens Minde.

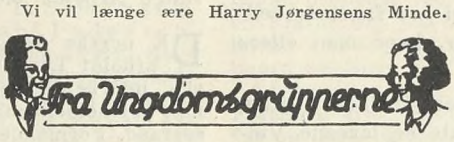

Aarhus. Søndag d. 4. September: Det store Medhjælper-Ungdomsstævne i Silkeborg. Afgang Kl. 10 fra Vesterbro Torv, Pris Kr. 4,75. Se det udførlige Program, der foreligger paa Kontoret. — **Tirsdag d. 13. September** Kl. 20,15 i Amaliegades Forsamlingsbygning. Broget Kammerataften. — **Søndag d. 18. September:** Heldagscykletur til Thorsager Rundkirke og Rosenholm Slot. Start fra Østbanetorvet Kl. 9 prc. Mad til hele Dagen — ogsaa Eftermiddagskaffen — medbringes. Hjemkomst Kl. ca. 18. Leder: Morten. — **Søndag d. 25. September:** Eftermiddagsrotur paa Aaen. Start fra »Aahuset«, Museumsgade Kl. 14. prc. Pris for Rotur og Kaffe 25 Øre. Husk Krus! Leder: Viggo. — **Du erindrer vel,** at du, saafremt du er under 20 Aar automatisk og uden ekstra Kontingent, er Medlem af Ungdomsgruppen. Benyt dig af dette gratis Medlemsskab — deltag i Arrangementerne.

Esbjerg. Ungdomsgruppen deltager **Søndag d. 11. September** i Faneindvielse i Sønderborg. Vi opfordrer Medlemmerne til at anmelde Deltagelse. Nærmere Oplysninger faas ved Henvendelse til Afdelingskontoret.

Horsens. Søndag d. 4. September: Vi deltager i Stævnet i Silkeborg. Afg. i Rutebil fra Bygningen Kl. 10 Formiddag. Pris ca. Kr. 4,00 for hele Dagen. Se iøvrigt det udsendte Program for August Maaned, samt under Silkeborg i Bladet. Mad medbringes til hele Dagen. Der deltager i Stævnet 10 Ungdomsgrupper fra Jylland med et samlet Deltagerantal paa ca. 400. Deltageranmeldelse til Willy Knudsen, Strandgade 39. — **Søndag d. 11. September:** »Nøddetur«. Paa Cykle fra Forsamlingsbygningen Kl. 9 Formiddag. Hjemme til Middag. — **Fredag d. 16. September** Kl. 20,30: Vintersæsonen begynder (Aabningsmøde) paa Munchs Hotel. Forsk. Underholdningsprogram. Afdelingens Bestyrelse inviteres. Causeri »Organisationsminder«.

København. Program for September: **Søndag d. 4.:** Udflugt til »H.K.s Strandhus«, Karlslunde. Cykletur. Start fra Toftegaards Plads Kl. 10 pr. Husk Fagforeningsbogen. Mad til hele Dagen. Badetøj. For ikke-cyklende er Prisen Kr. 2,60 Tur-Retur med Rutebilen. — **Tirsdag d. 6.:** Kammeratlig Sammenkomst i de smaa Haver i Pilealléen. Petersens Familiehave, Pilealléen 16. (Kl. 20,30). Pris for Kaffe 85 Øre. — **Tirsdag d. 13.:** »Saa ta'r vi fat —! Meddelelser om Vinterarbejdet med efterfølgende kammeratlig Samvær i Ungdomshjemmet, Nr. Søgade 27 A. Kl. 20,30. — **Tirsdag d. 20.:** Foredrag i Ungdomshjemmet. (Se det tilsendte Maanedsprogram). — **Lørdag d. 24. — Søndag d. 25.:** Week-end-Tur til »Fredsholm« Vandrerhjem, Bistrup. Start fra Hjørnet af Jagtvej og Lyngbyvejen Lørdag Aften Kl. 21,15. Indtegning sker til Turens Leder senest Tirsdag d. 20. Sept. Pris: 75 Øre. Leder: Poul Larsen. — **Tirsdag d. 27.:** Foredrag i Ungdomshjemmet. (Se det tilsendte Maanedsprogram). — **Torsdag d. 29.: Stort offentligt Agitationsmøde i »Foreningen af 1860«. Festsalen. Kl. 20,15. Formanden for de københavnske Afdelinger CARL JENSEN taler om Handelens Ungdom og Lovgivningen. Agitér for Tilslutning blandt uorganiserede Kammerater.** Bestyrelsen

Middelfart. Lørdag d. 3. og Søndag d. 4. September: Week-end-Tur til Elvighøj, med Start fra Torvet Kl. 21,30. Indtegning ved Kay. — **Onsdag d. 7. September:** Agitationsmøde med efterfølgende Pølsegilde paa Højskolehotellet Kl. 20,15. — **Lørdag d. 10. og Søndag d. 11.** September: Week-endtur til Hvidbjerg, med Start fra Torvet Kl. 21,30. — Agitér for alle Ungdomsgruppens Arrangementer. Tag en uorganiseret Kammerat med paa vore Ture.

Nakskov. Program for September Maaned: **Lørdag d. 3.:** Week-end-Tur til Lejrpladsen. — **Onsdag d. 7.:** Tur til Maglehøj. — **Lørdag d. 10.:** Week-endtur til Lejrpladsen. — **Onsdag d. 14.:** Tur til Maglehøj. — **Søndag d. 18.:** Afskedsfest paa Lejrpladsen, gratis Kaffe. — **Onsdag d. 21.:** Cykletur til Frederiksdal, Kaffe medbringes. — **Søndag d. 25.:** Tur til Bandholm. Torvet Kl. 13. Mad medbringes. — **Onsdag d. 28.:** Cykletur til Næsby.

Silkeborg. Søndag d. 4. September arrangerer Ungdomsgruppen Sommerstævne. 13 Ungdomsgrupper er inviteret. Der plejer altid at herske glimrende Stemning ved disse Stævner. Vi venter ogsaa i Aar en god Fest med Rekordbesøg. Stævnets Taler bliver Forbundets Forretningsfører **Gustav Pedersen.** Vi henviser iøvrigt til Programmet inde i Bladet. — **Onsdag d. 14. September:** Cykletur. Afgang fra Torvet Kl. 19,30. — **Torsdag d. 22. September:** Afslutning paa Sommerarbejdet. Overraskelser. Afgang med Cykle fra Torvet Kl. 19,30.

Slagelse. Ungdomsgruppen arrangerer **Tirsdag d. 13. September** en Biltur »Ud i det Blaa« med Start fra Nytorv Kl. 20,30. Turen ender med et »rigtig gammeldaws Høstgilde«, hvor der serveres Punsch og varme Æbleskiver, og derefter bliver der Dans til Landsbyspillemandens Harmonikatoner. Det bliver en morsom Aften med store Overraskelser. — Se iøvrigt vort lokale Maanedsprogram. — **Søndag d. 25. September** arrangeres Formiddags-Travetur Kl. 9, med Hjemkomst ved 12-Tiden. Turen foregaar i Byens Omegn og Formiddagskaffen indtages i Skovpavillonen. — **Tirsdag d. 4. Oktober** afholdes Sæsonens 1. Klubaften Kl. 20,15 i »Bygningen« i Eriksgade.



I denne Maaned afholder en Del Afdelinger og Ungdomsgrupper Agitationsmøder Landet over.

Vi skal i det kommende Efteraar føre en virkelig dybtgaende Agitation for at skaffe yderligere Tilslutning til vor Organisation, og vi haaber derfor, at alle vore unge Kammerater vil være opmærksomme paa, om Afdelingen eller Ungdomsgruppen arrangerer Møde, og hver især bidrage til, at Mødet faar et saa virkningsfuldt Forløb som muligt ved ikke blot selv at møde op, men ogsaa ved at agitere for Tilslutning.

— — —

Forbundet har fremstillet nogle nye Cyklevimpler, som sælges for 35 Øre. Faas gennem Ungdomsgruppen og Afdelingen.

Tillægget til Medhjælper-Sangbogen.

I Heftet finder man 52 forskellige Sange, af fornøjeligt og alvorligt Indhold.

Vi opfordrer Medlemmerne til at rekvirere dette Tillæg gennem Afdelingerne. Prisen er Kr. 0,35.

Udg. af Forbundet. — Ansvarsh. Red. **Gustav Pedersen**, Vestre Boulevard 43, Kbhvn. V. — Trykt hos **Anton M. Jensen**, Admiralgade 24, Kbhvn. K.

Dansk
Handels- og Kontormedhjælper
Tidende

Nr. 10 — 1. OKTOBER 1938 — 38. Aargang

Handels- og Kontormedhjælpernes Lønspørgsmaal er Dagens Emne.

NAAR DETTE BLAD kommer vore Medlemmer i Hænde, er en Række af vore Afdelinger i Gang med at forberede de Møder, som skal banke ind i Offentlighedens Bevidsthed, at Handels- og Kontormedhjælpernes Lønspørgsmaal er Dagens Emne, som ikke blot skal drøftes, men ordnes paa forsvarlig Maade.

I Provinsen startes med et Møde i Fyns Forum, Odense, *Mandag den 10. Oktober,* og i Hovedstaden indledes med et Møde i Odd-Fellow Palæet *Torsdag den 27. Oktober.*

Disse to Møder er Optakten til en Række Propagandamøder Landet over.

Fra København til den mindste Købstad skal vort Krav om en retfærdig Løn rejses med voksende Styrke.

Derfor skal Møderne gøres til noget mere end almindelige Agitationsmøder.

De skal være en Demonstration fra et Fag, der — trods voksende Arbejdsindsats i vort Erhvervsliv — stadig har været ude for et Løntryk, som ikke har Sidestykke i nogen anden Stand.

— — —

For at belyse den Indstilling, der skal fjernes gennem Aanden fra disse Møder, behøver jeg blot at nævne den aktuelle Lønsag i Herning.

I denne Kommune tør Byraadsmedlemmer tilhørende det Parti (det konservative Folkeparti), der har Funktionærspørgsmaalet som et af de store Spørgsmaal paa sit Program, tillade sig at afvise Krav om Forhandling, stillet af Funktionærer, hvis Lønvilkaar bedst karakteriseres af følgende Yderpunkter:

En voksen udlært Kontormedhjælper paa Herning Kommunekontor faar efter endt Læretid *Kr. 28,85* pr. Uge.

Naar han (inclusive Læretiden) har været ansat i Kommunen i 14 Aar — altsaa i 30 Aars Alderen — faar han *50 Kr.* pr. Uge; men saa kommer han heller ikke længere, med mindre han er saa heldig at avancere.

— — —

Prøv at tænke Tanken helt igennem.

Et stort Parti siger til Funktionærerne: I røgter en Mission i Samfundet, som i alle Maader bør paaskønnes. Derfor vil vi betragte det som en af vore vigtigste Opgaver at skaffe jer bedre Kaar.

Det samme Partis Repræsentanter i Herning Byraad siger imidlertid til de Funktionærer, der har ovennævnte fortvivlede Lønninger: Vi har ikke noget at tale med jer om; og uden at man har hørt et Ord om, at Partiet har dadlet sine Repræsentanters Optræden.

— — —

Hvis saa nogen tror, at denne Sag kun berører Kollegerne i Herning, er de mere kortsynede, end selv den sorteste Pessimist vilde tro det muligt.

Det er nemlig en saadan Haan mod hele vort Fag, at det tvinger os til at tordne ud over Landet: *Nu vil vi ikke finde os i det længere.*

Vi ønsker ikke Kiv og Strid. Vi vil bringe endda store Ofre for at faa Lov at leve og arbejde under fredelige Kaar, men vi er ikke saa elendige, at vi behøver at finde os i, at man først byder Faget de anførte skandaløse Lønninger og dernæst afviser Forhandling for endelig at optræde som vore Velgørere og Formyndere.

Saa ondartet en Haan bringer selv hos Handels- og Kontormedhjælperne Bægeret til at flyde over.

Derfor skal vi lade vore Møder faa en saadan Styrke, at alle Apostle for Venstres og de Konservatives Herningprogram — og de findes desværre i

alle Byer — bliver klar over, at nu er den gamle Tid forbi ogsaa paa dette Felt.

En Tilslutning, der kan give vore Møder en saadan Styrke, skal imidlertid ikke blot fremskaffes ved Annoncer og Løbesedler, Avisartikler og Pjecer.

Den skal først og fremmest skabes gennem en fast og urokkelig Vilje til at rejse den Storm, der vælter de Skranker, som hidtil spærrede os Vejen til social Ligestilling og anstændige Levevilkaar.

Gustav Pedersen.

Engageringskontoret paa Børsen begynder at bekende Kulør.

SOM meddelt ved tidligere Lejligheder prøver man paa at lade Engageringskontoret paa Børsen overtage Rollen som den nye Bevægelse, der skal modarbejde Handels- og Kontormedhjælpernes Organisering, efter at de tidligere i den Anledning startede Bevægelser har maattet give op.

Herr Wilhelmsen, der en ansat som Kontorets Leder, og som har faaet sin ideologiske Indstilling fra nazistiske Bevægelser, viser da ogsaa en Nidkærhed, som var en langt bedre Sag værdig.

Vi har aldrig næret nogen Tvivl om, at den fornyede Aktivitet havde direkte til Formaal at søge at afholde Medhjælperne fra at kræve deres Ret, og vi har nu faaet et Dokument, som helt og fuldt bekræfter dette.

I en Lærlingevoldgiftssag, hvor en udlært Lærling, fordi der ikke var oprettet Kontrakt og givet den Uddannelse, en Lærling har Krav paa iflg. Lærlingeloven, havde været nødt til at tage Plads til Kr. 125,00 pr. Maaned, hvilket var betydeligt mindre end den overenskomstmæssige Løn i den paagældende Virksomhed, og som i den Anledning krævede Erstatning, har Engageringskontoret for Handel og Industri til Principalen, som vilde prøve at komme uden om denne Erstatning, afgivet følgende Erklæring stilet til Principalens Sagfører:

»**Sag: Kontormedhjælper Tage Lolle. — Journ. Nr. 812.**

I Besvarelse af Deres Brev af D. D. kan vi meddele, at den paagældende Løn, stor Kr. 125,00 pr. Maaned, som Kontormedhjælper Tage Lolle oppebærer, ikke behøver at være Udtryk for hans faglige Kundskaber; den kan udmærket bero paa Arbejdsstedets særlige Aflønningsforhold eller i særlige personlige Egenskaber hos Herr Lolle, enten i positiv eller negativ Retning.

I al Almindelighed vil — efter vor Erfaring — en ung Mand, beskæftiget med Kontorarbejde i ca. 3 Aar kunne oppebære en maanedlig Gage (og som Begyndelsesgage) paa 100—150 Kr., alt efter Fremtidsmulighederne i det paagældende Firma.

Ærbødigst
Foreningen
Engageringskontoret for Handel og Industri.
N. E. Wilhelmsen.«
(sign.)

Det fremgaar tydeligt af denne Erklæring, for det første, at Engageringskontoret, der opretter en Institution som skal give Handels- og Kontormedhjælperne juridisk Støtte, stiller sig til Raadighed for Arbejdsgiveren for at forplumre en Sag, hvor der ikke er Skygge af Tvivl om, at Lærlingen er blevet forurettet.

For det andet, at det Lønniveau, man tilstræber for voksne udlærte mandlige Handels- og Kontormedhjælpere, er en Løn mellem 100—150 Kr. pr. Maaned.

Hvis noget Menneske herefter endnu tror, at nævnte Engageringskontor overhovedet har andet Formaal end at skaffe Arbejdsgiverne den billigst mulige Arbejdskraft og fratage Medhjælperne deres lovlige Ret, kan det kun skyldes manglende Vilje til at se Tingene, som de virkelig er.

Engageringskontoret har helt og fuldt stillet sig i Løntrykkeriets Tjeneste og maa selvfølgelig af enhver Medhjælper, der har en Smule Respekt for sit eget Arbejde, behandles derefter.

Efteraarets Agitation.

DEN i sidste Nummer af Medlemsbladet omtalte Agitationskampagne er nu i fuld Gang, idet der i September Maaned er afholdt en Række Ungdomsmøder Landet over. De sidste af disse afholdes i Begyndelsen af Oktober.

Allerede den 10. Oktober startes med et offentligt Møde i Odense om Lønspørgsmaalet og Funktionærloven, og i Løbet af Oktober og November afholdes der ca. 40 offentlige Møder om disse Spørgsmaal, der berører Medhjælpernes mest vitale Interesser.

Nedenstaaende bringer vi Planen for Møderne:

Afdeling	Dato	Tid	Lokale
Odense.....	Mandag 10/10	20	Fyns Forum
Nakskov	Søndag 23/10	20	Hotel Harmonien
Svendborg....	Mandag 24/10	20	Forsamlingsbygningen
Aalborg	Tirsdag 25/10	20	Haandværkerf. (St. Sal)
Nykøbing M...	Tirsdag 25/10	20	Arbejd. Forsamlingsb.
Esbjerg	Tirsdag 25/10	20	Hotel Spangsberg
Odder.....	Tirsdag 25/10	20	Hotel Phønix
Skern	Tirsdag 25/10	2015	Højskolehjemmet
Horsens	Onsdag 26/10	20	Forsamlingsgb. (Fests.)
Haslev	Onsdag 26/10	2015	Jernbanehotellet
Viborg	Onsdag 26/10	20	Hotel Phønix
København ...	Torsdag 27/10	20	Odd Fellow Palæet
Lemvig.....	Torsdag 27/10	20	Industrihotellet
Silkeborg.....	Mandag 31/10	2030	Højskolehotellet
Aarhus	Onsdag 2/11	20	Forsamlingsb., Amalieg.
Maribo	Onsdag 2/11	20	Hotel Dana
Ringsted	Onsdag 2/11	20	Børsen
Nykøbing S...	Torsdag 3/11	20	Vilh. Nielsens Hotel
Aabenraa	Fredag 4/11	2015	Hotel Royal
Slagelse.....	Tirsdag 8/11	2015	Forsamlingsb., Eriksg.
Haderslev	Tirsdag 8/11	20	Harmonien (Søjle Salen)
Randers.....	Tirsdag 8/11	20	»Jylland«
Vejle	Onsdag 9/11	2015	Arbejd. Forsamlingsb.
Mariager	Onsdag 9/11	2015	Postgaarden
Brønderslev ..	Torsdag 10/11	20	Hotel »Phønix«
Frederikshavn	Tirsdag 15/11	2015	Bechs Hotel
Nykøbing F...	Tirsdag 15/11	2015	Industribyg. (Bragesal.)
Kalundborg...	Onsdag 16/11	2015	Grand Hotel
Kolding	Onsdag 16/11	2015	Industriforeningen
Hjørring	Onsdag 16/11	20	Hotel du Nord
Varde.....	Torsdag 17/11	20	Damkjærs Hotel
Rønne.....	Søndag 20/11	20	Landbo- og Industricaf.
Nyborg.....	Tirsdag 22/11	20	Industrihotellet
Thisted	Tirsdag 22/11	20	Hotel Royal

Der er endvidere planlagt Møder paa Ærø, i Hammel, Holstebro og Frederikssund m. fl. Afdelinger, men Datoerne er ikke endelig fastsatte.

— — —

Vi opfordrer paa det kraftigste vore Medlemmer til at møde op paa disse Møder og til at tage et kraftigt Agitationsarbejde op for at faa uorganiserede Kolleger med.

Det gælder om at vise Offentligheden, at de Problemer, som kommer til Behandling paa Møderne, har Medhjælpernes Interesse, og at de slutter op om Organisationens Arbejde for at værne og beskytte dem og for at højne deres Kaar.

Slut op til Møderne!

Agitér for Tilslutning.!

Strejke den 1. Oktober
paa Herning Kommunekontor.

SOM kort meddelt i Medlemsbladet for den 1. September har Forbundet set sig nødsaget til at tilstille Herning Kommune Varsel om Strejke, idet Kommunen har afvist Forhandling med Forbundet angaaende Lønningerne for vore ved Kommunens Kontor beskæftigede Medlemmer.

Som antydet i denne Meddelelse kom der Forhandlinger i Stand med Kommunen, og disse Forhandlinger førte til, at Forbundet udsatte Strejkens Ikrafttræden til den 1. Oktober, idet der fremkom saadanne Udtalelser fra Kommunens Repræsentanter, at Forbundet med fuld Ret ansaa det for afgjort, at der i Løbet af September Maaned vilde blive optaget Realitetsforhandlinger om Sagen mellem Kommunen og Forbundet. Dette skete dog ikke, idet Borgmesteren i et Byraadsmøde den 6. September fik vedtaget en Beslutning om, at Byraadet først ønsker at optage Spørgsmaalet om Funktionærernes Løn- og Arbejdsforhold til Undersøgelse og Forhandling, naar Resultatet af Købstadforeningens Undersøgelse angaaende disse Spørgsmaal foreligger.

Da den Undersøgelse, Købstadforeningen foretager, er af en saadan Karakter, at ingen kan udtale sig om, hvorvidt den vil være afsluttet paa et halvt eller et helt Aar, og da Forbundet naturligvis ikke paa et saa uvist Tilsagn kan gaa med til at stille Lønsagen i Bero, er der al mulig Udsigt til, at Strejken træder i Kraft den 1. Oktober.

Det er derfor ikke tilladt Forbundets Medlemmer at modtage Beskæftigelse paa Herning Kommunes Kontorer uden Tilladelse fra Forbundet, saa længe der ikke fra Organisationen foreligger Meddelelse om, at Forholdene er ordnede.

Gustav Pedersen.

Fabrikant Lauritz Schou død.

SENIOR-CHEFEN for den store Schou-Koncern, Fabrikant Lauritz Schou, afgik Fredag den 26. August pludselig ved Døden.

Fabrikant Schou, der blev 72 Aar gammel, var lige til det sidste en virksom og initiativrig Mand, der ledede den store Millionforretning paa en saadan Maade, at alle hans Arbejdere og Funktionærer nærede den varmeste Hengivenhed for ham.

Et Udtryk for den Maade, hvorpaa Fabrikant Schou saa paa Arbejder-Spørgsmaalet, er det, at han med Stolthed udtalte, at han aldrig nogen Sinde havde haft nogen faglig Konflikt i sin Virksomhed. Ganske vist indmeldte han sig for et Par Aar siden i Arbejdsgiverforeningen, som han hidtil havde staaet udenfor, men det medførte ikke nogen Ændring i hans Syn paa, at Arbejdsforholdene burde tilrettelægges saaledes, at der blev Tilfredshed ogsaa hos Arbejderne og ikke blot hos Arbejdsgiveren.

Lauritz Schou var trods sin Lederstilling en jævn og bramfri Personlighed, der betragtede sine Medarbejdere som Mennesker, og som ikke var bange for at ofre Penge paa at gøre Forholdene for dem lysere og bedre.

I denne Forbindelse kan vi minde om, at Fabrikanten for nogle Aar siden skænkede Forbundet et Feriehjem ved Karlslunde Strand, ligesom han oprettede et Hjælpefond for det kvindelige Butikspersonale — et Hjælpefond, hvis Grundkapital efterhaanden ved Tilskud fra Firmaet er naaet op paa Kr. 110.000,00, og hvis Renter benyttes til at yde Hjælp til de af det kvindelige Butikspersonale, der er i Trang.

Ligeledes var det paa Fabrikantens Initiativ, at der for mange Aar siden blev indført en Ordning angaaende Udbyttedeling inden for visse Rammer, hvorved Personalet fik udbetalt Andel i Virksomhedens Overskud og ad den Vej opsparede sig nogle Midler.

Forbundet, der igennem en Række Aar har haft organisationsmæssig Forbindelse med Firmaet, bevarer de bedste Minder om Fabrikant Lauritz Schou fra de Forhandlinger, i hvilke Fabrikanten deltog, og fra de andre Lejligheder, hvor Forbundets Repræsentanter havde Anledning til at være sammen med Fabrikant Lauritz Schou.

Kolleger, mød op i stort Tal til Agitationsmøderne.

Hovedbestyrelsesmødet.

FORBUNDETS HOVEDBESTYRELSE samledes til ordinært, kvartaarligt Møde den 21. og 22. August paa Hovedkontoret, Vestre Boulevard 43, København V.

Forretningsfører Gustav Pedersen bød Velkommen til det første ordinære Møde efter Kongressen og udtalte Haabet om godt Samarbejde.

Derefter forelagdes Forslag til Forretningsorden, der vedtoges. Endvidere godkendtes Kongressens Forhandlingsprotokol samt Hovedbestyrelsens Forhandlingsprotokol, medens Forretningsudvalgets Virksomhed toges til Efterretning paa Grundlag af de udsendte Referater.

Af Forretningsførerens Beretning fremgik det, at Medlemstilgangen i Maanederne April—Juli ialt havde udgjort 3018, hvoraf dog 1371 stammede fra Dansk Brugsforenings-Medhjælperforening, der havde indmeldt sig i Forbundet pr. 1. Juli.

Medlemsantallet var pr. 30. Juni 29,578, hvortil kommer Fremgangen i Juli Maaned, saaledes at Medlemsantallet nu overstiger 30,000. Hjælpefonden har haft en Nettofremgang paa 171 Medlemmer og tæller nu 2742 Medlemmer.

Forretningsføreren gjorde Rede for en Række organisatoriske Spørgsmaal og omtalte derpaa det faglige Arbejde. Der var siden sidste Hovedbestyrelsesmøde i Maj rejst 23 nye Lønsager, hvoraf 10 som Følge af Overenskomstopsigelser. Der er afsluttet 41 Overenskomster, hvoraf 28 er Fornyelser, og disse Overenskomster omfatter 3170 Medlemmer. Forretningsføreren omtalte særlig Lønsagen overfor Herning Byraad, der havde nægtet at forhandle, hvorefter der var afgivet 1. Strejkevarsel og Bemyndigelse for Forretningsføreren til om fornødent at afgive 2. Strejkevarsel.

Endvidere oplyste han, at Dansk Brugsforenings-Medhjælperforening ved Tilslutningen til Forbundet havde 205 i Kraft værende Overenskomster, omfattende 616 Medlemmer. Efter Sammenslutningen er der oprettet 15 nye Overenskomster, omfattende 59 Medlemmer. Antallet af Forbundets løbende Overenskomster er dermed bragt op paa 683, medens 95 Lønsager er løbende.

Der er oprettet nye Klubber for Personalet i Odense Staalskibsværft, A/S Emil Jensen, København, Brede og Omegns Brugsforening (Københavns Afdeling), A/S Jørgen Kornerup, København, desuden er Dansk Brugsforenings-Medhjælperforening indgaaet som en Landsklub. Ialt findes der nu 236 Klubber.

Af Hovedkasserer Aksel Olssons Beretning fremgik det, at der tilsammen i April Kvartal af de forskellige Understøttelseskasser er udbetalt Kr. 333.508,70, hvilket er ca. Kr. 60.000,00 mere end det tilsvarende Kvartal i Fjor.

I Kvartalet fandtes der gennemsnitlig hver Maaned 1401 understøttede Medlemmer i Hovedforsikringen og 36 i Fortsættelseskassen.

I Rejsehjælp er der udbetalt Kr. 1.993,85, i Skoleunderstøttelse gennem Arbejdsløshedskassen Kr. 4.913,70 og direkte gennem Arbejdsdirektoratet Kr. 3.475.30 samt af Hjælpefonden Kr. 8.235,00 og af Reservefonden Kr. 5.457,15.

Retshjælpen har antaget 10 nye Sager, og desuden er der afsluttet 10 Sager, hvoraf 4 er vundet, 5 forligt og 1 hævet. Ialt er i Hovedstol og Renter inddrevet Kr. 2.231,75 og i Omkostninger 291,47, tilsammen Kr. 2.523,22. I Mindelighed er desuden af Afdelingerne ordnet 2 Sager, der tilsammen indbragte Kr. 1671,77.

Paa Mødet drøftedes iøvrigt Agitationen, og Planen for Efteraarsagitationen vedtoges.

Vedrørende Ungdomsarbejdet oplystes det, at Antallet af Ungdomsgrupper var steget med 2 til 49. I Maanederne Maj—Juli har Tilgangen af Lærlinge og unge Medhjælpere under 20 Aar været 1099, hvoraf dog 544 er overflyttet fra

Dansk Brugsforenings-Medhjælperforening. En særlig Agitationsrække af Ungdomsmøder er under Planlæggelse.

Hovedkassereren forelagde Regnskabsoversigt og Revisionsprotokollen, der toges til Efterretning.

Paa Mødet behandledes og godkendtes en Række afsluttede Overenskomster, deriblandt Overenskomsten med Fællesforeningen for Danmarks Brugsforeninger og Overenskomsten med De samvirkende danske Andelsslagteriers Arbejdsgiverforening.

Endvidere drøftedes Spørgsmaalet om Ændringer i Hovedoverenskomsten med Dansk Arbejdsgiverforening og i Fællesbetingelserne med Arbejdsgiverforeningen og Principalforeningen, hvorom der for Øjeblikket føres Forhandlinger. Det vedtoges at bemyndige Forretningsudvalget til at føre Forhandlingerne videre, men saaledes at Overenskomsten forelægges Hovedbestyrelsen, inden den endelige Tiltrædelse finder Sted.

Endnu en Række Spørgsmaal forelaa til Behandling, deriblandt Forslaget om Ydelse af Juleunderstøttelse, der vedtoges under samme Form som tidligere Aar, hvorefter Mødet sluttede.

Husk Mødet i Odd Fellow Palæet, København, den 27. Oktober.

Medhjælperstævnet i Silkeborg.

I et vellykket og et vel tilrettelagt Stævne tog de midtjydske Afdelinger Afsked med Sommeren.

Til Trods for, at Efteraaret allerede var i Anmarch den 4. September, kunde Afdelingerne i Silkeborg, Aarhus, Herning, Holstebro, Odder, Randers, Struer, Skive og Viborg sende ca. 300 Deltagere til den pragtfulde Stævneplads paa Himmelbjerget.

Stævnedeltagerne havde samlet sig i Silkeborg og sejlede den smukke Tur til Himmelbjerget, hvor Mødet holdtes umiddelbart efter Frokosten.

Formanden i Silkeborg Afdeling bød Velkommen og gav efter Afsyngelsen af Medhjælpermarchen Ordet til Forbundets Forretningsfører, der udtalte følgende:

»De Konservatives Forslag til Lovgivning for Funktionærerne var, om det var gennemført, blevet en Stavnsbaandslov.

Ved Organisationens Position lykkedes det at modvirke dette Anslag.

Funktionærloven medfører foruden en Række retslige Forbedringer ikke blot Organisationens Ret, men ogsaa Retten til for Medhjælperne at forhandle igennem deres Organisation.

Det er imidlertid ikke nok at have Retten, hvis man ikke kan understøtte Kravene med fornøden Magt, og det er derfor af Betydning, at vort Forbunds Hovedledelse har vedtaget at stille de Midler, som er nødvendige, til Raadighed for Arbejdet for Gennemførelse i det praktiske Liv af de Rettigheder, Funktionærloven sikrer Handels- og Kontomedhjælperne.





Enhver Tillidsmand og ethvert interesseret Medlem kender tilstrækkelig mange Eksempler paa Løntilbud af skandaløs Karakter.

Det er til disse Kolleger, I skal bringe Bud om de Rettigheder, de har, og om den Støtte, Organisationen kan give.

De mange selvbestaltede Raadgivere i Funktionærspørgsmaalet har aldrig gjort en Indsats, der har betydet blot 1 Øre mere i Løn, medens Organisationen under vanskelige Vilkaar har gennemført en Række Lønforbedringer, der for vort Fag har betydet Millioner og atter Millioner Kroner i Merindtægt, samtidig med at den forsikringsmæssige Del af vort Arbejde har betydet mere end 10 Millioner Kroner til kriseramte Kolleger.

Organisationen har derved Ret til at være toneangivende i det Arbejde, der skal udføres, og det er Tillidsmændenes og Medhjælpernes Pligt at medvirke til Rejsning af nye Sager alle Steder, hvor de daarlige Lønninger florerer.«

Efter Afsyngelsen af en Sang takkede Hertz de deltagende Afdelinger for Arbejdet med at arrangere Stævnet og udbragte et kraftigt besvaret Leve for H.K.

Efter en god Times Ophold i de skønne Omgivelser ved Bjerget, sejlede Festdeltagerne atter til Silkeborg. Ankommet til Havnen, marcherede man med Musik og Faner i Spidsen i en smuk Procession igennem Byen til Torvet, hvor Processionen opløstes.

Kl. 20 var der Sammenkomst i Haandværkerforeningen, hvor der var arrangeret forskellig Underholdning, bl. a. opførtes H.K.-Revuen 1938 »Livet begynder Kl. 8«. Den vakte vældig Begejstring.

Det vellykkede Stævne afsluttedes med et muntert Bal.

Demonstrér imod Løntrykkeriet. Kom til Agitationsmøderne.

Uddannelseskursus for Husassistenter.

SOM et Led i Bestræbelserne paa at afhjælpe den herskende Mangel paa huslige Medhjælpere arrangerer Arbejdsdirektoratet — i Lighed med tidligere Aar — i den kommende Vinter Uddannelseskursus for Husassistenter.

Uddannelsen er g r a t i s og varer fra November til Marts incl. Undervisningen gives paa følgende 4 Husholdningsskoler:

Bloksborg pr. Vejen, Holbæk, Ry og Skaarup.

For arbejdsløse kvindelige Medlemmer, der har Vanskeligheder med at skaffe sig Beskæftigelse ved vort Fag, er her en udmærket Lejlighed til at uddanne sig i et andet Fag, hvor det er muligt at faa Plads.

Blanketter til Ansøgning om Understøttelse af Arbejdsløshedsfonden under Deltagelse i disse Kursus kan gennem de lokale Afdelinger rekvireres fra Hovedkontoret.

Roskilde Afdeling fylder 25 Aar.

DEN 30. OKTOBER 1913 stiftedes Roskilde Afdeling ved et Møde, der afholdtes paa Jernbanehotellet i Roskilde, og hvor der var 30 interesserede Medlemmer til Stede.

Initiativet til Afdelingens Oprettelse toges af Manufakturmedhjælper Hans Busted, der valgtes som den første Formand for Afdelingen, medens den øvrige Bestyrelse kom til at bestaa af Boghandlermedhjælper Moos, Bankassistent Bisgaard, der blev Kasserer, Frk. Kranholm og Kommis P. Møller Andersen.

Forbundets Forretningsfører, Jens Johansen, holdt et indledende Foredrag, og desuden deltog i Mødet Formanden for de københavnske Afdelinger Martin Pedersen, der stærkt anbefalede Afdelingens Oprettelse.

I den første Tid gik det kun langsomt fremad. De 30 Idealister mødte kun ringe Forstaaelse, og da Hans Busted 1½ Aar derefter paa Grund af Bortrejse nedlagde sit Mandat som Formand, var man kun naaet frem til et Medlemsantal paa ca. 50.

De første Formænd herefter var Bogholder Bach Andersen og Bankassistent Bisgaard, der dog begge kun virkede i kort Tid. Under den følgende Formand, F. Brochmann Mikkelsen, sporedes en betydelig Fremgang, og Afdelingen antog en mere fagforeningsmæssig Karakter end hidtil.

I 1917 afløstes han af Ejnar Knudsen, under hvis Ledelse Afdelingen gik støt fremad, men ogsaa han fungerede kun et Par Aar, og Afdelingen skiftede derefter Formand ret hurtigt i de følgende Aar.

Blandt de efterfølgende Formænd kan nævnes Knud D. Andersen, Buch Nielsen, E. Mathiassen, Forsberg Madsen, Kaj Aage Hansen og den nuværende Politiassistent i Roskilde H. J. Larsen.

Paa Efteraarsgeneralforsamlingen i 1927 valgtes C. Blomgaard Andersen til Formand, og hvad Tillidsmænd angaar kan man sige, at Afdelingen dermed gik ind i en roligere Periode. Den hyppige Skiften af Tillidsmænd i den første Tid var ikke heldig, og det var derfor et stort Plus for Afdelingen gennem omtrent 10 Aar at have den samme Mand i Spidsen for Afdelingen.

Mange Resultater opnaaedes i denne Periode, og Afdelingen er Blomgaard Andersen megen Tak skyldig for hans Arbejde igennem denne Aarrække. Med Sorg tog man Afsked fra ham paa en ekstraordinær Generalforsamling den 27. Januar 1937 som Følge af, at han havde etableret sig som Købmand.

Paa samme Generalforsamling valgtes Afdelingens nuværende Formand Erling Dinesen.

Blomgaard Andersen havde en udmærket Støtte i Afdelingens mangeaarige Tillidsmand og Kasserer Ejnar Jacobsen, der ogsaa har udført et fortjenstfuldt Arbejde for Organisationen.

I 1930 blev Afdelingen indmeldt i Arbejdernes Fællesorganisation, hvilket var af meget stor Betydning. I 1933 stiftedes en Ungdomsgruppe med Erling Dinesen som Formand. Ungdomsgruppen har i den forløbne Tid udført et udmærket Agitationsarbejde og ved sit alsidige Virke har den bidraget til at styrke Sammenholdet indenfor Afdelingen. Den nuværende Ungdomsgruppeleder er Ekspedient Harry Kaas Hansen.

I Juli 1935 naaede Afdelingen frem til at kunne tage et saa betydningsfuldt Skridt, som Oprettelse af eget Kontor maa siges at være. Foruden til Ekspedition bruges Kontoret af Ungdomsgruppen til Klubaftener, Studiekredse o. l.

Afdelingen har oprettet Overenskomst med Grosserer Volmer Nielsen, med A/S Johs. F. Hansen, Taastrup, med Isenkræmmer H. P. Nielsen, med Brugsforeningerne i Borup, Ousager samt Roskilde Brugsforening og Sct. Jørgensbjerg Brugsforening. Endvidere er der Overenskomst med Roskilde Byraad og med Høje Thorstrup Sogneraad, ligesom Afdelingen har Andel i Overenskomsterne med Dansk Textil Unions Principal Afdeling, Fællesforeningen for Danmarks Brugsforeninger, Firmaet Vilh. Mejlstrup, Firmaet H. Mikkelsen Hansen og A/S Schous Fabriker.

Personalet paa Kommunekontoret har oprettet en Klub, og Afdelingens Kasserer, Fuldmægtig Knud Larsen er Formand for Klubben.

Medlemsantallet er nu naaet op paa ca. 360, og Afdelingen indtager saaledes blandt Forbundets Afdelinger en udmærket Position baade fagligt og medlemsmæssigt.

Vi bringer hosstaaende et Billede af Afdelingens Bestyrelse. Med Sorg maa vi desværre oplyse, at Bogholder N. P. Nielsen, Taastrup, som er med paa Billedet, den 12. September er afgaaet ved Døden, et Dødsfald, der naturligvis drypper Malurt i Jubilæumsstemningen.



Roskilde Afdelings Bestyrelse 1938.
Øverst fra venstre: H. C. Olsen, Erling Dinesen, K. Sørensen, Emil Olsen.
Nederst fra venstre: Helmuth Lund, H. V. Sørensen, N. P. Nielsen.

Afdelingen er i Øjeblikket inde i et godt Arbejde og sætter stadig sit Medlemstal i Vejret, og det er vort Haab, at den under sin nuværende energiske Formand vil formaa yderligere at befæste sin Position.

I Haab herom ønsker vi Afdelingen til Lykke med de 25 Aar og takker for godt og trofast Arbejde i Medhjælperbevægelsens Tjeneste.

Gustav Pedersen.

P.S. Afdelingen fejrer sit 25 Aars Jubilæum Stiftelsesdagen den 30. Oktober Kl. 18 i »Fjordvilla«s Festsal. Der vil blive arrangeret Fællesspisning, og samtidig vil Afdelingens nye Fane blive indviet.

Ved Roskilde Afdelings 25 Aars Jubilæum.

DER kan være Anledning til ved en Lejlighed som denne at gøre Status op, vurdere Afdelingens Stilling i Dag, betragte de opnaaede Resultater og nærmere se paa de Opgaver og Muligheder, Fremtiden byder.

Jeg tror at kunne slaa fast, at Afdelingens Stilling i Dag er saa god som nogensinde, det Medlemstal paa godt 360, vi nu har naaet, er Bevis for, at stadig flere og flere faar Øjnene op for Organisationens Betydning, og at en næsten stadig stigende Kurve er fulgt lover godt for Arbejdet i Fremtiden.

Jeg skal ikke komme ind paa de Resultater, vi i den forløbne Tid har opnaaet, vort Overenskomstarbejde og Afdelingens iøvrigt alsidige Virksomhed kender Medlemmerne saa godt fra vore Generalforsamlinger, at Omtale heraf ved denne Lejlighed vilde være baade for omfattende og til Dels unødig.

Dog føler jeg Trang til at rette en Tak til de Medlemmer, der i den forløbne Tid aktivt har bidraget til at skabe Roskilde Afdeling og drevet den op til den store Afdeling, den er i Dag.

Mange Navne skulde nævnes, lige fra Afdelingens Stifter, Hans Busted, til Afdelingens tidligere mangeaarige Formand, Blomgaard Andersen, som vel nok er den, der har størst Andel i Afdelingens nuværende Position.

Pladsen tillader dog kun, at jeg nu paa Afdelingens Vegne i Flæng siger Tak til alle disse Tillidsmænd, der i Aarenes Løb med Flid og Interesse har varetaget Medhjælpernes Interesser i Roskilde.

Vi, der nu staar i Spidsen for Afdelingen, skal efter bedste Evne arbejde videre i samme Spor.

Vi er fuldt ud klar over, at selv om meget er naaet, har vi dog endnu langt igen, mange Handels- og Kontormedhjælpere arbejder endnu under usle Løn- og Arbejdsforhold, saaledes, at der stadigvæk er mange Opgaver at løse og mange Ting at forbedre.

Vi er ogsaa klar over, at Fremtidens Arbejde ikke alene skal bestaa i at udbygge, forbedre og forøge Antallet af Overenskomster, men ogsaa paa afgørende Maade foretage et agitatorisk Fremstød overfor de Kolleger, der endnu staar udenfor og hæmmer vort Arbejde, og en Opgave, der skal tages op, er at gennemaktivisere den Medlemsstab, vi i Øjeblikket raader over, at skabe virkelig interesserede Medarbejdere og Talsmænd for Organisationen, saaledes at hvert eneste Medlem ved enhver given Lejlighed er Agitator for vort Forbund. Naar vi først dertil, naar vi ogsaa de Maal, vi har sat os.

Mit Jubilæumsønske for Afdelingen skal derfor være dette:

At Handels- og Kontormedhjælperne i Roskilde i stadig stigende Grad maa forstaa Organisationens Betydning, og at alle Afdelingens Medlemmer i endnu højere Grad end tidligere gaar ind i et aktivt Arbejde for Organisationens Sag.

Erling Dinesen.

Gør Efteraarsmøderne til en Kæmpedemonstration for bedre Løntorhold for vor Stand.

Uundværlig Raadgiver.

FOR den billige Pris af kun Kr. 1,50 kan vore Medlemmer atter i Aar erhverve sig H K.ernes egen Lommebog. Aargangen 1939 vil foreligge — efter at vi med Aargangen 1938 foretog en fuldkommen Revision af Stoffet — med endnu flere Forbedringer. Det har med Aarene været Redaktionens Ønske at imødekomme alle rimelige Ønsker fra Medlemmerne Side, saaledes at vor egen Lommebog efterhaanden blev den fuldendte Medhjælpernes Raadgiver.

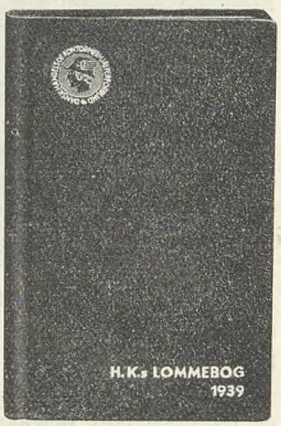

Ogsaa i 1939-Udgaven vil forskellige Ønsker være opfyldt. Lommebogen vil atter være forsynet med Kassebog, Gadefortegnelse og et udvidet Antal Noteringsblade. Dette er blot enkelte af de Forbedringer vi støder paa i Lommebogen. Naturligvis finder man i kommenteret Stand Funktionærloven, som det uden Tvivl vil være rart at have ved Haanden i de kommende Maaneder.

Udover det her nævnte Stof, findes der en let overskuelig ordnet Oversigt over Forbundets Virksomhed, Statistiske Tabeller, som viser Forbundets omfattende Virke, praktiske Oplysninger om Arbejdsløshedskassen, Fortsættelseskassen, Hjælpefonden, m. m., alt det Stof, som den organiserede H.K.er netop har Brug for daglig i Agitationen. Endelig indeholder Bogen en rig Samling af almindeligt Lommebogsstof, dog saaledes at alt uvæsentlig er skaaret bort, og kun det, som en virkelig praktisk Lomme-Haandbog skal indeholde, er bibeholdt.

Bogens Skindbind fremtræder i Aar i en mere mørk Farve end sidste Aar, hvilket vil betyde, at Bogen Aaret igennem lettere bevarer sit smukke Udseende.

I Lighed med tidligere Aar findes der i Lommebogen 2 Indmeldelseskort, saaledes at enhver, der køber Bogen og inden 1. Marts 1939 indsender begge Kortene forsynet med to nye Medlemmers Navne, faar

et Fri-Eksemplar
af Lommebogen 1940
med Navn i Guld.

Vi anbefaler enhver Kollega at anskaffe sig H.K.s Lommebog 1939. — Den er faktisk uundværlig. Køb den selv og anbefal den til Kollegerne. Bogen faas ved Henvendelse til Afdelingerne.

En Medhjælper som Folketingskandidat.

VOR KOLLEGA Kontormedhjælper Poul Hansen, er af Socialdemokratiet blevet valgt til Folketingskandidat for Svendborg Amts 3. Valgkreds, selve Svendborg By, der i en Aarrække har været repræsenteret af Folketingsmand P. Andersen.

Poul Hansen er en særdeles agtet Mand indenfor Svendborg Afdeling. Han har altid med Lyst og Energi deltaget i Agitationen og har i en Aarrække været Afdelingens Revisor.

Poul Hansen, der er 29 Aar gammel, gaar ind til sit nye Arbejde med gode Forudsætninger. Han har fra Barnsben deltaget i Partiarbejdet, først igennem D. U. I. og senere i D. s. U., hvor han har gjort et stort og fortjensfuldt Arbejde, der har bragt ham frem til den store Tillidspost, der nu er blevet ham betroet.

Ogsaa paa andre Omraader har man gjort Brug af Pouls Arbejdskraft. Han er Medlem af Bestyrelsen for Svendborg Sygekasse, Medlem af Forretningsudvalget for De samv. Fagforeninger, Bestyrelsen for Arbejdernes Oplysningsforening og endelig Kasserer for den nye store Andelsboligforening i Svendborg.

Vi ønsker vor Kollega hjertelig til Lykke og ønsker dig Held med det nye Arbejde, du gaar ind til. O. F.

Bemærk: Poul Hansen taler ved Afdelingens store Møde den 24. Oktober sammen med Gustav Pedersen.

De store Møder om Lønspørgsmaalet.

Odense Afdeling har lejet Fyns Forum.

DEN Driftighed og Energi, som gennem en Aarrække har præget Arbejdet i Odense, har ikke været omsonst, naar Resultaterne skal bedømmes.

Odense Afdeling har, først af de store Provinsbyer, kunnet notere et Medlemstal paa 2000, og der er ingen Tvivl om, at denne i Virkeligheden imponerende Fremgang vil ægge til yderligere Forcering af Arbejdet i den By, som man for en Snes Aar siden ansaa for at være den vanskeligste af de store Byer paa det organisationsmæssige Omraade.

Hvis man imidlertid havde tænkt, at man nu i Odense skulde slække paa Initiativ og Energi, faar man Moddokumentationen i den Kendsgerning, at Afdelingen har lejet Fyns Forum og garanterer, at dette mægtige Lokale bliver fyldt til sidste Plads.

Enhver, der har haft med Mødearrangementer at gøre, ved, at et saadant Resultat ikke opnaas blot ved at sætte en Meddelelse i Avisen og sende et Par Cirkulærer og Løbesedler ud.

Med Niels Jørgensen i Spidsen er Hundreder af Kolleger allerede i Gang med Agitationen, og der er ingen Tvivl om, at Odense By Mandag den 10. Oktober er præget af Funktionærspørgsmaalet i en saadan Grad, at det ikke blot er Byens Samtaleemne, men at Bølgerne derfra vil forplante sig ud over Landet, hvor de øvrige Afdelinger arbejder videre gennem en Række store Møder, der tvinger Offentligheden til at acceptere vort Motto: Handels- og Kontormedhjælpernes Lønspørgsmaal er Dagens Emne.

Hovedstaden starter i Odd-Fellow Palæet den 27. Oktober.

Det store, uoverskuelige Agitationsomraade, som de københavnske Afdelinger skal bearbejde, lader sig selvsagt ikke paavirke af et enkelt Møde.

Et Utal af Branche- og Personalemøder maa fortsat være den Agitationsform, som i København bliver den afgørende; men Traditionen tro, starter København med et Møde i et af Byens største Lokaler som Optakt til en intensiv Vinteragitation.

Der er sikkert ingen Grund til at nære Frygt for, at dette Møde skulde mangle Tilslutning, men netop fordi Arbejdsvilkaarene i Hovedstaden er saa vanskelige, og Modstanden fra anden Side saa haard, kræves det, at vore Medlemmer i København sætter alle Kræfter ind for at faa Mødet stort nok til, at selv Københavns mange Tusinde Arbejdspladser taler om det.

De øvrige Møder i samme Rang.

Naar disse 2 Møder er omtalt saa indgaaende, skyldes det, at de hver for sig starter Agitationskampagnen for henholdsvis Provins og København.

Det betyder imidlertid ikke, at de øvrige Møder, som er omtalt andet Sted i Bladet, har mindre Interesse, men mangeaarige Erfaringer har lært os, at en Serie af Propagandamøder har sin Succes betinget af Starten saaledes, at Kæmpemøder paa disse 2 Pladser vil støtte Agitationen i de øvrige Byer.

De skulde ogsaa gerne animere Afdelingerne til, hver for sig, at sætte ind paa at komme til at præge Byen og Omegn med H.K.'s Parole, og Forbundets Støtte skal blive givet saa langt, vore Midler og Kræfter rækker.

Fredericia Afdelings 30 Aars Stiftelsesfest.

SØNDAG den 4. September fejrede Afdelingen sin 30-aarige Stiftelsesfest ved en lille Festlighed paa Teatret med fælles Kaffebord og Bal.

Ved Kaffebordet bød Formanden, Poul Thoning, Velkommen. Til Stede var Gæster fra Vejle, Kolding og Middelfart. Desværre var Købmand Peter H. Hansen forhindret i at være til Stede, men til Festen indløb der et Telegram med Hilsen fra denne Afdelingens Pioner, der som bekendt i en lang Aarrække har udført et fortjenstfuldt Arbejde for Afdelingen.

Forbundets Viceforretningsfører Viggo Pedersen, opridsede i en kort, men glimrende Tale, hvilke Fremskridt der i de forløbne 30 Aar var naaet, til i Dag, da Forbundet staar med over 30,000 Medlemmer, over 700 Overenskomster og en Formue paa ca. 4 Millioner Kroner. Viggo Pedersen manede til fortsat Sammenhold og Agitation for fortsat Fremgang. Talen hilstes med kraftigt Bifald.

Derefter serveredes Kaffen, og en smuk Zeppeliner sejlede under mægtigt Bifald ind i Salen, hvor der nedkastedes en munter Sang, der ligeledes gjorde mægtig Lykke. Ordet blev derefter givet til Afdelingens tidligere Formand, Vald. Danielsen, der lykønskede Afdelingen med Fødselsdagen og takkede for Samarbejdet i de Aar, da han deltog i Afdelingens Arbejde. Danielsen takkede specielt Søren Møller for hans store uegennyttige Arbejde i Afdelingens Tjeneste og sluttede med at udbringe et Leve for den nuværende Bestyrelse, adresseret til Søren Møller.

Efter at de udenbys Gæster havde haft Ordet for at overbringe deres Afdelings Lykønskning med Festdagen og takket Fredericia Afdeling og dens Kasserer for Samarbejdet i de forløbne Aar, optraadte de kendte Fredericia-Skuespillere Jack Petersen og Hustru i nogle fornøjelige Sketchs, der fremkaldte et stormende Bifald.

Aftenen sluttede med et muntert Bal, og det blev hen paa de smaa Timer, inden der sluttedes af med et af Middelfart Afdelings Formand motiveret Leve for Fredericia Afdeling.

V. J.

Alle fynske Kolleger møder op i Fyns Forum den 10. Oktober.

Studiekredsen kalder.

MED ovenstaaende Overskrift har A. O. F. udsendt en lille Tryksag, som opfordrer til Deltagelse i Studiekredsarbejdet. Vi lader denne Opfordring gaa videre til vore Medlemmer.

I Virkeligheden er det alt for faa af vore Medlemmer, der deltager i Studiekredsarbejdet, som aldeles ikke er tørt og kedeligt, men tværtimod uhyre interessant. Maaske er det Udtrykket Studiekreds arbejdet, der virker en Smule afskrækkende, idet mange Medhjælpere efter en lang Arbejdsdag, hvortil maaske kommer Deltagelse enkelte Aftener i Kursus- eller Skolevirksomhed, daarligt kan tænke sig at sætte sig paa Skolebænken for at deltage i Studiekredsarbejdet.

Men selv om der nok skal arbejdes i en Studiekreds, er Studiekredsen dog ikke som en Skole. Endnu er der alt for mange, der gaar rundt med den falske Forestilling om, at en Studiekreds er noget for »lærde Folk«, noget som er trælsomt eller kedsomt.

Heroverfor skal det slaas fast, at et Studiekredsmøde er en festlig Oplevelse, som man har baade Glæde og Udbytte af at deltage i.

Man kommer ved Deltagelsen i Studiekredsvirksomhed sammen med Kammerater, og paa kammeratlig Vis drøfter man her Problemer af fælles Interesse; Problemer, som man enkeltvis ikke studerer eller sætter sig ind i. Ved disse Fællesdrøftelser, som ikke er Diskussioner, faar man Emnerne belyst fra alle Sider.

Der er mange Problemer af Interesse for den organiserede H.K.er. — Vi nævner Lærlingeloven, Funktionærloven, Praktisk Tillidsmandsvirksomhed i H.K., Forbundets Historie m. m. — Slut Kreds — en Kammeratskabskreds om Bogen gennem Vinterens mørke Aftener. Tag Initiativet til Dannelsen af Kredse. Henvendelse kan ske til Afdelingerne. Lad os faa større Interesse for Studiekredsarbejdet, saaledes at vi til enhver Tid staar udrustet med vidende Tillidsmænd og Medarbejdere, efterhaanden som Opgaverne vokser med vort Forbund.

Studiekredsarbejdet i København.

OPLYSNINGSARBEJDET inden for H.K. i København har i den sidste Tid haft stor Fremgang, og Antallet af Deltagere er voksende Aar for Aar.

Det skulde derfor ikke være nødvendigt at bruge kraftige Overtalelsesmidler for at faa Medlemmerne til at deltage i dette Arbejde.

Vi anbefaler derfor blot at tale med de tidligere Studiekredsdeltagere, og vi er sikker paa, at der ogsaa i Aar vil være Fremgang at notere indenfor dette vigtige Felt i Organisationens Arbejde.

Nedenstaaende følger Programmet for de i Vinteren 1938 oprettede Studiekredse:

Bogholderiteknik.

Mødeaften hver Torsdag Kl. 20—22 i Fælledvejens Skole (Værneskolen). Kredsen begynder den 13. Oktober.

Samfundskundskab.

Mødeaften hver Tirsdag Kl. 20—22 i Kredsbiblioteket, Lyrskovgade 2. Kredsen begynder den 11. Oktober.

Organisations- og Fagforeningskundskab.

Mødeaften hver Tirsdag Kl. 20—22 i Kredsbiblioteket, Lyrskovgade 2. Kredsen begynder den 11. Oktober.

Københavns Kommune. (Den kommunale Lønvedtægt).

Mødeaften hver Onsdag Kl. 20—22 i Kredsbiblioteket, Lyrskovgade 2. Kredsen begynder den 12. Oktober.

Samfundsøkonomi (herunder Fagbevægelsens og de økonomiske Problemer).

Mødeaften hver Torsdag Kl. 20—22 i Kredsbiblioteket, Lyrskovgade 2. Kredsen begynder den 13. Oktober.

I Forbindelse med Studiekredsarbejdet foretages Besøg paa forskellige Virksomheder og offentlige Institutioner, ligesom der i Tilknytning til Besøgene afholdes aktuelle Foredrag.

Indtegningen foregaar paa Afdelingens Kontor, Gl. Kongevej 1E Beletg. og slutter den 8. Oktober.

Indtegning kan ogsaa foregaa skriftligt.

Ethvert Medlem kan deltage — Studiekredsarbejdet betyder ingen Udgift for Deltagerne.

Som Indledning til Studiekredsarbejdet afholdes

et stort Møde

Tirsdag den 4. Oktober Kl. 20

i Borups Højskole, Frederiksholms Kanal 24.

Herr. Borgerrepræsentant, Kommunelærer Otto V. Nielsen vil holde et Foredrag om »Fagbevægelsen og Oplysningsarbejdet«.

Efter Foredraget vil den store Tonefilm:

»TJELJUSKIN-EKSPEDITIONEN«

blive forevist.

Alle Medlemmer er velkomne til Mødet.

Studiekredsudvalget.

Agitér for Tilslutning til Agitationsmøderne.

Fremad mod vort næste Maal!

EFTER at Forbundet har passeret de 30.000 Medlemmer, maa vi som vort næste Maal sætte et Medlemsantal paa 35.000. Dette Maal skulde det ikke være uoverkommeligt at naa frem til inden for en rimelig Tid.

Vi staar nu over for den bedste Agitationssæson, og Forbundet har planlagt op imod 40 Agitationsmøder i Oktober-November, foruden at der i September Maaned har været afholdt ca. 25 Ungdomsmøder.

Disse Møder maa og skal blive Udgangspunktet for en meget energisk og omfattende personlig Agitation, hvori alle vore Medlemmer maa deltage. Vi maa overalt, hvor vi træffer sammen med uorganiserede i Forretningen, i Pensionatet og i det praktiske Liv, slaa til Lyd for Organisationen og bearbejde de uorganiserede til at indtræde som gode Kammerater i vore Rækker. Vi maa lære de uorganiserede, at det er en Æressag at være H.K.er, og at vi først ved at gøre dette har gjort vor Pligt som Handels- og Kontormedhjælper imod os selv og imod vort Fag.

Honnør-Liste.

I August Maaned har Medlemstilgangen udgjort 443 nye Medlemmer. Det er ikke nogen ringe Tilgang, men det er et Tal, som maa kunne sættes betydeligt op, naar vi allesammen tager fat.

For de enkelte Afdelinger stiller Tilgangen sig saaledes:

København 171, Aarhus og Odense hver 26, Horsens 12, Bornholm og Kolding hver 11, Nakskov 9, Roskilde 7, Herning, Nykøbing F., Skive og Vejle hver 6, Næstved 5, Aabenraa, Fredericia, Haderslev, Hillerød, Hjørring, Kalundborg og Silkeborg hver 4, Fakse, Frederikshavn, Holbæk, Holstebro, Køge, Langeland og Slagelse hver 3.

Desuden er der fra 29 Afdelinger indgaaet et færre Antal Indmeldelser.

Vi sætter saa alle Sejl til i indeværende Efteraar og tager fat med det samme.

Det faglige Arbejde

har siden sidste Omtale været i stadig Vækst, og vi giver nedenstaaende en lille Oversigt, som tilfulde vil vise, at Medlemmerne efterhaanden har lært i stigende Grad at henvende sig til Forbundet for at opnaa overenskomstmæssige Løn- og Arbejdsvilkaar:

Nye Overenskomster. Der er oprettet 18 nye Overenskomster, hvoraf 10 med Land-Brugsforeninger (i 3 Tilfælde maatte afgives Strejkevarsel) og 8 med andre Firmaer (i 1 Tilfælde maatte afgives Strejkevarsel).

Nye Lønaftaler er oprettet med 2 Firmaer.

Overenskomsttillæg er aftalt for 5 løbende Overenskomster og

27 Overenskomster er fornyede — deraf 7 gennem Foreningen af Arbejdsgivere, som beskæftiger Handels- og Kontormedhjælpere, 2 gennem Dansk Principalforening og 1 gennem De samvirkende danske Andelsslagteriers Arbejdsgiverforening og omfattende 7 Andelsslagterier.

8 Overenskomster er opsagte.

Nye Lønsager er rejst overfor Herning Kommune (omtales særskilt).

Konflikt er stadig løbende med:

Læsø Brugsforening,
Revninge Brugsforening,
H. E. Bonne, København og
Charlottenlund Koloniallager.

Vi skal i de kommende Maaneder udførligt beskæftige os med enkelte af de afsluttede Overenskomsters Bestemmelser, idet vi vil formene det af Interesse for Medlemmerne at blive bekendt med, hvad der er opnaaet.

I den med Fællesforeningen for Danmarks Brugsforeninger under 10. Juni d. A. fornyede Overenskomster gælder:

Arbejdstid: 48 Timer ugentlig.

Lønforhold: Mandlige Medhjælpere (efter 3 Aars Læretid):

1. Anciennitetsaar	Kr.	1900,00
2. —	-	2200,00
3. —	-	2500,00
4. —	-	2850,00
5. —	-	3300,00

og derefter hvis beskæftiget:

2 Aar i F.D.B.....	Kr.	3500,00
4 - - -	-	3700,00
6 - - -	-	3900,00
8 - - -	-	4200,00

Formænds Løn: Kr. 4400,00.

Elevers Løn:

1. Aar.....	Kr.	700,00
2. -	-	900,00
3. -	-	1200,00

Alle de nævnte Lønninger er Minimallønninger, og det er en Forudsætning, at Lønnen for dygtigere eller mere betroede Medhjælpere ligger højere, hvorom der eventuelt kan forhandles mellem Firmaet og Organisationen.

Overarbejde betales med Tillæg af 50 Procent for de første 3 Timer og Tillæg af 100 Procent derefter og for Søn- og Helligdagsarbejde. Overarbejde skal varsles senest Kl. 12 Middag, ellers betales ekstra Tillæg.

Yderligere er der i Overenskomsten Bestemmelse om Løn under Sygdom, Opsigelse og Voldgift samt Organisationspligt for Personalet.

Lørdagslukningen.

MEDENS Kommissionen arbejder diskuteres Lukkelovs-spørgsmaalet videre i Handelens Blade og i Dagspressen, og man kan vedblivende konstatere den voksende Sympati for Week-end Kravet.

Saaledes bringer »Heimdal« et Referat af en Generalforsamling i Købmandsforeningen for Sønderborg og Omegn. Det hedder heri, at der var overvejende Flertal for, at skal der ske en Ændring i Lukkeloven, maa det ske som Lørdag-Eftermiddags-Lukning, og ikke Mandag Formiddag. Dog ønsker man i saa Fald en længere Fredag.

— — —

Selv det overfor alle Fremskridt »haardkogte« Blad »Børsen« maa nu indrømme (7. August), at »Der er vist ingen Tvivl om, at mange af de Indkøb, der sker Lørdag Eftermiddag, ligesaa godt kunde ske paa et andet Tidspunkt (en saa stor Indrømmelse har Bladet aldrig før villet gøre, Red.), men alligevel — helt at lukke for Lørdagshandel er at gaa for vidt!«

Hertil er nu at bemærke, at ingen tænker paa helt at lukke for Lørdagshandelen. Der er dog adskillige Timer til Forretning inden Week-end Lukningen Klokken 14.

Bladet vil nu argumentere mod Week-end for Butikkerne ved at anføre, at det er nødvendigt at holde aabent af Hensyn til Kontorfolkene, der har fri Lørdag Eftermiddag!

Dette Argument er nu meget søgt. For det første er det ikke alle Kontorfolk, der har fri Lørdag Eftermiddag. Dernæst har de fleste Kontorfolk de øvrige Ugedage fri mindst en Time, om Fredagen to Timer før Butikkerne lukker, og endelig er Kontorfolkene jo ikke værre stillet end Butiksfolkene selv, der jo ogsaa er henvist til at handle i andre Forretninger end den, de selv er beskæftiget i, men som alligevel faar gjort deres Indkøb, endskønt Forretningerne lukker paa samme Tid.

»Børsen« er naaet til den Opfattelse, at Butiksfolkene nok skal have en halv ugentlig Fridag, men den skal falde paa de »døde« Dage, altsaa de Dage, hvor der erfaringsmæssigt ikke er saa meget at bestille.

Hertil er at sige, at dette ligger forskelligt for de forskellige Forretninger, og der er næppe Tvivl om, at Handelsstanden er stærkt interesseret i at faa Lukketiden ensartet for alle Forretninger — i hvert Fald i samme Branche.

Vi kan derfor ikke se rettere, end at »Børsen« ogsaa denne Gang er bagefter Udviklingen — ikke mindst set paa Baggrund af de mange Tilkendegivelser fra Principalside om Ønskeligheden af tidlig Lørdagslukning.

— — —

Berlingske Tidendes Aflæggerblad B. T. har fornylig bragt en uvederheftig Artikel, hvori det bebudes, at der intet bliver ud af Spørgsmaalet om tidligere Lukning for Butikker, idet Stemningen i Lukkelovs-Kommissionen, efter hvad Bladet oplyser, er imod en tidligere Lørdagslukning, medens Kommissionen er enig om, at der ikke maa ske noget.

Bladet skriver, at hverken Repræsentanterne for Arbejderne, Kommunerne, Handlende eller Husmødrene er særlig ivrige for Forandringer af væsentlig Karakter i den nugældende Lukkelov. Bladet søger at underbygge denne Usandhed ved at paastaa, at medens man hidtil har troet, at der i Befolkningen var et meget udbredt Ønske om at faa en tidligere Lørdagslukning gennemført baade i København og i Provinsen, er der nu sket en Stemningsforandring, der saa udpræget er for at bibeholde den nuværende Lukketid om Lørdagen.

B. T. henviser til en Statistik, som Instituttet for Historie og Samfundsøkonomi har udarbejdet over Landets gennemsnitlige Salg paa Ugens 6 Hverdage. Ifølge denne Statistik oplyses det, at der om Lørdagen i Forretningerne er 3 Gange saa stort et Salg som paa de øvrige 5 Dage, og det er dette, som gør, at Bladet er af den Opfattelse, at der ikke er Stemning for Indførelse af lovbefalet Week-end i Danmark.

Denne Artikel er stærkt tendentiøs præget, thi efter hvad vi har bragt i Erfaring, er der netop inden for Lukkelovs-Kommisionen flere Medlemmer ud over Medhjælperrepræsentanterne, som er Tilhængere af Week-end, og som anser det forsvarligt at realisere Tanken.

De Oplysninger, vi tidligere har bragt her i Bladet, viser ogsaa, at der inden for store Principalkredse er Stemning for tidligere Lukning. Desuden har flere Ledere af lokale Husmoderforeninger og lokale Handelsforeninger udtalt sig for Indførelse af Week-end, idet man har givet Udtryk for, at Husmødrene sagtens vil forstaa at gøre deres Indkøb, selv om der vil komme en tidligere Lukning om Lørdagen.

Den særlige Statistik, B. T. omtaler, og som benyttes som Argumentation for Bibeholdelsen af den nuværende Lukning, er værdiløs i denne Forbindelse, thi naar Forretningerne alligevel er aabne, er der selvfølgelig mange, der benytter sig af den lange Aabningstid, selv om de meget vel kunde gøre deres Indkøb paa et tidligere Tidspunkt af Dagen.

Den Omsætning, der finder Sted Lørdag Aften, forsvinder jo ikke, fordi der lukkes tidligere, den henlægges blot til et andet Tidspunkt.

Iøvrigt kan det jo heller ikke være Meningen, at de Forretningsdrivende og Medhjælperne skal være til Raadighed for Publikum paa et hvilket som helst Tidspunkt af Døgnet. Den Opfattelse troede vi for længst forladt af alle.

Kolleger, mød op i stort Tal til Agitationsmøderne.

Vejledning eller Vildledning?

Er det Principalernes Interesser, Engageringskontoret skal varetage?

Vi har fra et lige indmeldt Medlem modtaget følgende:

»Efter Læsning af Medlemsbladet, som jeg lige har modtaget, vil jeg meddele Dem, hvordan »Vejledningen« er paa Engageringskontoret paa Børsen.

En Kontormedhjælper, som skiftede Plads den 1. August, søgte Stilling gennem Engageringskontoret paa Børsen. Jeg gjorde hende opmærksom paa, at hun havde Ret til Feriemærker for Juli Maaned (4 % af 200 Kr.). For en Sikkerheds Skyld spurgte hun dog paa Anvisningskontoret. Men Damen her havde aldrig hørt, at Kontorfolk skulde have Feriemærker. Loven gjaldt vist kun for dem, der var i Fagforening! Hun fraraadede den unge Dame at forlange noget af sin forrige Chef.

Naar der hersker Uvidenhed paa et saa vigtigt Omraade, kan man næsten tænke sig til, af hvad Art den øvrige »Vejledning« er.

Hvis den paagældende Kontormedhjælper hen paa Efteraaret faar en ny Stilling, tvivler jeg paa, at hun næste Sommer faar fuld Ferie. Jeg har i hvert Fald raadet hende til at faa Feriebogen i Orden.«

1. August 1938. Nyt Medlem.

Det ser efter foranstaaende ud til, at Engageringskontorets Vejledning snarest er en Vildledning, og at det i særlig Grad synes at være Principalernes Interesser, Engageringskontorets »Vejledningsekspert« tager Hensyn til.

Hvorledes skulde det ogsaa være anderledes i en Forening, der er oprettet af Arbejdsgiverne, og hvor disse er de dominerende og toneangivende?

Husk Mødet i Odd Fellow Palæet, København, den 27. Oktober.

Urtekræmmerforeningen truer.

I Urtekræmmerforeningens Medlemsblad findes der under Referat af Bestyrelsesmødet fra Drøftelserne om Funktionærlovens Virkninger følgende:

».....

Et af Bestyrelsens Medlemmer mente, at man ved Forretninger med mindre Personale roligt skulde se Tiden an og saa ved eventuelt at skifte Personale finde Udvej for Sagen. En anden mente, at man under alle Omstændigheder skulde undgaa Dannelsen af en Arbejdsgiverforening, da vi i saa Fald fraskriver os vor egen Bestemmelsesret.«

Det synes heraf at fremgaa, at man fra Urtekræmmerforeningens Side vil prøve paa at slippe uden om Lovens Virkninger ved at udskifte Personalet, saafremt Medhjæl-

perne skulde være formastelige nok til at gøre Brug af deres lovhjemlede Ret til Forhandling gennem Organisationen om deres Løn- og Arbejdsforhold.

Naar man nu ved, hvor meget Urtekræmmerforeningen og andre Sammenslutninger af tilsvarende Karakter render Lovgivningsmagten paa Dørene for at faa Beskyttelse og Støtte mod de Overgreb, som man fra den Side paastaar at være ude for fra Storhandel og Kooperation, saa ser det noget mærkeligt ud, at selv en saa rimelig Ting som dette, at de Mennesker, som arbejder for Urtekræmmerne, ogsaa gerne vil tale med om deres egne Lønninger, skal foranledige Trusler af en saa drastisk Karakter.

Vi kan imidlertid forsikre Urtekræmmerforeningen om, at selv disse Trusler ikke afholder os fra at kræve vor Ret.

Vi er socialt, økonomisk og organisatorisk saa meget mere i Kontakt med Tiden og Udviklingen, end den Linie Urtekræmmerforeningen fortsat synes at anlægge, at der ikke for os er nogen Grund til at frygte Modstand fra denne Side.

Derimod tør vi vel nok antyde, at Detailhandelen ikke hidtil har vist en Kampdygtighed, der skulde gøre det ønskeligt for den ogsaa at faa en tredje Front at kæmpe paa.

Prisniveauet.

DE af Det statistiske Departement siden Juli 1915 foretagne Beregninger over Prisforandringernes Indflydelse paa Udgifterne i et Husholdningsbudget er, som tidligere meddelt i Statistiske Efterretninger, fra og med Juli 1933 fortsat saaledes, at man som Grundlag for disse Beregninger bruger et Husholdningsbudget, der er opstillet efter de ved en Forbrugsundersøgelse i 1931 indvundne Oplysninger. Dette Budget danner Grundlaget ogsaa for nedenstaaende Beregninger.

I følgende Tabel anføres Resultatet af de saaledes for Juli 1938 foretagne Beregninger, idet Tallene for det sidste Aar anføres til Sammenligning. Forholdstallene vedrørende Prisforandringernes Styrke beregnes siden Januar 1938 med Aaret 1935 som Udgangspunkt (Basisaar).

Udgifternes Fordeling paa Budgettets Hovedgrupper.

	1935 gnstl.	Juli 1937	Okt. 1937	Jan. 1938	April 1938	Juli 1938
	Kr.	Kr.	Kr.	Kr.	Kr.	Kr.
Fødevarer	1121	1169	1194	1214	1227	1196
Klæder, Fodt., Vask	458	503	507	500	500	498
Bolig	450	474	474	484	484	484
Brændsel, Belysn.	164	192	195	194	181	172
Skatter, Kontingenter o. l.	479	503	511	512	513	515
Andre Udgifter	756	766	771	770	770	771
Ialt	3428	3607	3652	3674	3675	3636

Udgiften, beregnet i Procent af Udgiften i Aaret 1935 gnstl.

	1935 gnstl.	Juli 1937	Okt. 1937	Jan. 1938	April 1938	Juli 1938
	Kr.	Kr.	Kr.	Kr.	Kr.	Kr.
Fødevarer	100	104	107	108	109	107
Klæder, Fodt., Vask	100	110	111	109	109	109
Bolig	100	105	105	108	108	108
Brændsel, Belysn.	100	117	119	118	110	105
Skatter, Kontingenter o. l.	100	105	107	107	107	108
Andre Udgifter	100	101	102	102	102	102
Ialt	100	105	107	107	107	106

Naar Udgifterne i Aaret 1935 sættes = 100, var Udgiften efter de i April 1938 gældende Priser 107 og efter de nu for Juli foretagne Beregninger 106.

Hvis man i Stedet for Priserne i Aaret 1935 anvender Priserne i Juli 1914 som Basis, bliver Pristallet for Juli udregnet paa Grundlag af det efter Forbruget i 1931 opstillede Budget 182 mod 184 for April.

Beregnet paa samme Grundlag, men med Priserne i Aaret 1931 som Basis bliver Pristallet for Juli 117 mod 119 for April.

Demonstrér imod Løntrykkeriet.
Kom til Agitationsmøderne.

Frem til Demonstrationsmøderne
mod Fagets daarlige Lønforhold.

Conto pro diversi.

HANDELSUDDANNELSEN I TEORI OG PRAKSIS

var Titlen paa en Radiosamtale den 15. September mellem Sekretær Harald Heie, Grosserer Aage Kunst og Købmand S. H. Jeppesen. Vi maa paa Grund af Pladsmangel udskyde Referatet til næste Nummer af Bladet.

KULTURKAMPEN.

Opmærksomheden henledes paa, at September-Nummeret af dette Blad helt og holdent er helliget »Larsen« og hans Problem. Der findes heri Artikler af Forfatteren Kjeld Abel, Professor Albert Olsen, Forretningsfører Gustav Pedersen, Afdelingsformand Carl Jensen, Sekretær Harald Heie samt flere andre H.K. Folk.

Kulturkampen kan købes i Løssalg à 50 Øre pr. Nummer.

DEN INTERNATIONALE KONGRES.

Paa Grund af Pladsmangel udskydes Referatet til næste Nummer af Bladet.

Fra Afdelingerne.

Brønderslev. Husk Afdelingens ordinære Generalforsamling **Onsdag den 5. Oktober Kl. 20** paa Hotel Brønderslev. Bestyrelsen.

Esbjerg. Ordinær Generalforsamling afholdes **Torsdag den 13. Oktober Kl. 20** paa Hotel »Spangsberg«. Dagsorden i Henhold til Lovene.

Hjørring. Ord. Generalforsamling afholdes **Tirsdag den 25. Oktober Kl. 8** paa »du Nord« i Hjørring. Dagsorden: 1) Valg af Dirigent 2) Beretningsaflæggelse, 3) Regnskabsaflæggelse for Arbejdsløshedskassen for sidste Halvaar, 4) Valg af Formand, 5) Valg af 2 Medlemmer til Bestyrelsen, 6) Valg af Suppleanter. Forslag, som ønskes behandlet, maa indgives til Formanden senest den 21. Oktober.
Bestyrelsen.

Horsens. Afdelingen afholder Generalforsamling i Forsamlingsbygningen, **Tirsdag den 25. Oktober Kl. 20.** Dagsorden: 1) Valg af Dirigent. 2) Forhandlingsprotokollen. 3) Formandens Beretning. 4) Regnskaberne. 5) Indkomne Forslag. 6) Valg af Formand. 7) Valg af 4 Bestyrelsesmedlemmer og 2 Suppleanter, (afg. S. Chr. Sørensen, Hans Johansen, Vilh. Jørgensen og Villy Knudsen). 8) Valg af Revisor og 1. Suppleant (afg. Alfr. Rasmussen). 9) Valg af Repræsentanter til Arb. Fællesorganisation. 10) Valg af 2 Kontrahenter. 11) Valg af Fanebærer. 12) Eventuelt. — Eventuelle Forslag maa være indsendt til Afdelingens Formand senest Fredag den 21. Oktober. Bestyrelsen.

Kolding. Ordinær halvaarlig Generalforsamling afholdes **Mandag d. 17. Oktober Kl. 20** paa Industriforeningen. Dagsorden: 1) Valg af Dirigent. 2) Formandens Beretning. 3) Regnskabet. 4) Behandling af Forslag. 5) Valg af Kasserer. 6) Valg af 4 Bestyrelsesmedlemmer, (efter Tur afg. C. L. Schmidt, Carl Jepsen, H. J. Andersen og Th. Jørgensen). 7) Valg af Revisor, (eft. Tur afg. A. Nielsen). 8) Agitationen - Eventuelt. Forslag, der ønskes behandlet paa Generalforsamlingen, maa være tilsendt Afdelingens Kontor senest den 13. Oktober.

Nakskov. Afdelingen afh. halvaarlig Generalforsamling **Tirsdag d. 18. Oktbr. Kl. 20,15 prc.** Dagsorden efter Lovene. - **Funktionærlovens og dens Betydning for Medhjælpere indenfor H.K.** — om dette Emne afholdes Møde paa Hotel »Harmonien« **Søndag den 23. Oktober Kl. 20,** med Taler fra Forbundet. Efter Foredraget er der **gratis Dans** for Medlemmer med Paarørende. Diverse Overraskelser i Aftenens Løb.
Bestyrelsen.

Nykøbing F. Generalforsamling afholdes Tirsdag **den 25. Oktober Kl. 8** paa Hotel »Valdemar«. Sædvanlig Dagsorden.

Sønderborg. Afdelingens nye smukke Banner indviedes Søndag d. 11. September 1938 paa Hotel »Dybbøl-Banke« paa Dybbøl. Allerede om Eftermiddagen begyndte udenbys Kolleger at indfinde sig. Festsalen var fyldt til sidste Plads, da Afdelingens Formand, Andreas Jensen, om Aftenen bød Velkommen. Samtlige under Fællesorganisationen i Sønderborg staaende Organisationer var repræsenteret. Den af Forbundets Viceforretningsfører, Sekretær Viggo Pedersen, holdte Festtale høstede stærkt Bifald. Der indløb en Del Telegrammer, ligesom Afdelingen fik overrakt 14 Faneplader. Derefter var der Artistoptræden og Dans. Den vellykkede Fest sluttede Kl. 2. Deltager.

— Afdelingen afholder ordinær Generalforsamling paa Fagforeningshuset **Tirsdag den 4. Oktober Kl. 20.** Dagsorden: 1) Protokollen. 2) Beretning. 3) Arbejdsløshedskassens Regnskab. 4) Indkomne Forslag. 5) Valg af a. Formand, b. 3 Bestyrelsesmedlemmer (afg. H. Nielsen, K. Friedrichsen og H. C. Andresen) og Suppl., c. 1 Revisor og Suppl. (afg. hhv. Jens Jensen og Johs. Jørgensen), d. 1 Repræsentant og Suppl. til Fællesorganisationen (afg. hhv. H. Grynfeld og P. Lausen) e. 1 Repræsentant til Socialdemokraten (afg. Andreas Jensen) f. Fanebærer og Suppl. 6) Eventuelt. Forslag, der ønskes behandlet under Pkt. 4, maa være Bestyrelsen i Hænde senest den 30. September 1938. — Alle Medlemmer bør give Møde. Bestyrelsen.

Thisted. Afdelingens halvaarlige Generalforsamling afholdes **Fredag den 21. Oktober Kl. 8** paa Hotel »Royal«.

Kommunal Kontormedhjælper Tidende

Redigeret af **Viggo Hougaard**, Holbæk.

Konflikt i Herning Kommune.

Strejke varslet til 1. Oktober.

SOM det fremgaar af Artiklen inde i Bladet, har Lønsagen med Herning Kommune udviklet sig saaledes, at der er varslet Strejke paa Kommunekontoret pr. 1. Oktober.

Det er derfor forbudt Forbundets Medlemmer at modtage Beskæftigelse paa Kommunekontoret uden forud indhentet Tilladelse fra Forbundet, saalænge Konflikten ikke er afblæst.

Naar Forbundet ikke kan gaa med til i det uvisse at udsætte Forhandlingerne, skyldes det, at Kommunen har haft fuldt op af Tid til at forberede denne Sag, idet den første Gang blev rejst den 17. August 1935, og den blev genoptaget den 14. Juni 1938.

I øvrigt er Lønvilkaarene i Kommunen af en saadan Karakter, at der er al mulig Grund for Forbundet til at støtte vore Medlemmer i deres Krav om hurtigst muligt at faa disse Forhold forbedret.

Det maa erindres, at det normale er, at de unge, som antages som Elever, antages i 16—17 Aars-Alderen undertiden noget senere og næsten altid med Realeksamen eller en højere Eksamen.

Med en saadan Foruddannelse skulde Medhjælperne — efter almindelig Praksis inden for Kontorfaget, ogsaa hvor der ikke er Overenskomst, — være fuldt udlært efter 3 Aars Tjeneste.

De er altsaa ved den Tid, hvor de skulde være udlært, 19—20 Aar gamle, altsaa aldersmæssigt paa Linie med Haandværkerlærlinge, der efter den gamle Lærlingelov stod 5 Aar i Lære.

Hvad faar saa disse udlærte Kontormedhjælpere paa Herning Kommunekontor?

De faar ifølge Regulativet Kr. 1500,00 aarlig, og vi forstaar godt, at man fra Kommunens Side har skrevet Aarsløn til Trods for, at man selv Gang paa Gang understreger, at de ikke er fastansatte. Beløbet bliver nemlig meget uanseligt, hvis det omregnes i den normale Lønningstermin her i Landet, nemlig Ugeløn, og det vilde sikkert blive svært for Borgmesteren at imponere Offentligheden ved at fortælle, at en udlært Kontormedhjælper efter 2 Aars teoretisk og 3 Aars praktisk Uddannelse kan faa den svimlende Løn af Kr. 28,85 pr. Uge.

Saa kommer vi til Problemet »Fremtidsudsigter«, og det har jo altid baade i den konservative Presse og Venstres Presse været god Latin at fortælle, at Kontormedhjælperne har de store Fremtidsmuligheder, som skulde gøre det unødvendigt for dem at bruge Organisationen for at faa en taalelig Løn.

Vi har aldrig følt os særlig beroliget ved Forsikringerne om den gode Fremtid, der ventede vort Fags Udøvere, og vi har i hvert Fald Ret til for Herning Kommunes Vedkommende at gøre opmærksom paa, at Fremtidsudsigterne paa Kommunens Kontor er alt andet end lystelige.

Medhjælperne naar nemlig først efter femten Aar op til Kr. 50,00 pr. Uge og kan saa ikke komme længere.

Det er altsaa Vilkaarene, man byder det Fag, hvis Udøvere man tidlig og sent ophøjer til Mellemstanden.

Først naar de efter en lang og kostbar Uddannelse og 3 Aars Læretid har været udlærte Medhjælpere i 11 Aar, begynder de at nærme sig — dog uden at naa — Mindstelønnen for ikke faglærte Arbejdere i de Egne og Brancher, hvor Lønnen er allerlavest.

Saaledes er de virkelige Forhold, og enhver, der uhildet betragter disse Vilkaar, vil sikkert give os Ret i, at det er fuldt berettiget af Forbundet at kræve Lønspørgsmaalet løst i Herning Kommune og kræve det løst nu.

Uddannelsen af kommunale Tjenestemænd.

EFTER at der i mere end 15 Aar har været talt om Uddannelse af kommunale Tjenestemænd, er det første Skridt til en effektiv Løsning af Spørgsmaalet endelig gjort ved Nedsættelse af Uddannelseskommissionen. Dette Skridt bliver hilst med Glæde, navnlig af alle yngre, kommunalt ansatte. Vi maa haabe, at vi med Tyskerne kan sige: „Was lange dauert, wird endlich gut."

E. M. har i D. K. E. gjort nogle Bemærkninger om Uddannelsessagen og den nedsatte Kommission, som sikkert i det store og hele vil vinde Tilslutning blandt kommunale Tjenestemænd. Foruden en Supplering af Kommissionens Antal med en Repræsentant for den sociale Gren af den kommunale Administration og en Repræsentant for de landkommunale Tjenestemænd kunde jeg ønske en Supplering med en Repræsentant (med alsidig Uddannelse) for de menige kommunale Tjenestemænd.

Blandt kommunale Tjenestemænd er der nogen Bekymring for — og vel ikke uden Grund — at den kommunale Skole skal blive for nær beslægtet med Universitetet og Uddannelsen faa for meget Præg af akademisk Uddannelse. Det er vist en udbredt Opfattelse blandt Fagfolk, at den bedste Uddannelse for en kommunal Tjenestemand faas gennem en større Del grundig, alsidig praktisk Uddannelse og en mindre Del teoretisk Uddannelse. Det maa meget ønskes, at den kommende Skoles Undervisningsform tilrettelægges saaledes, at den først og fremmest bliver et Led i den praktiske kommunale Tjenestemands Uddannelse.

I fornævnte Artikel er E. M. sikkert inde paa det rigtige Spor, naar han mener, at der bør oprettes en Afdeling for Assistenter og en Afdeling for vordende Chefer.

Der kunde siges meget endnu om dette Spørgsmaal, men maaske kan der blive Lejlighed til en Drøftelse om Sagen ved et Møde.

Nr. 10200.

Hele dette Spørgsmaal er jo saa stort og omfattende, at der vilde være god Grund til at drøfte det, og vi er da ogsaa vidende om, at der er Planer fremme om at faa det ført frem til Drøftelse paa et af de kommende Møder i Roskilde. Iøvrigt er de menige Medlemmer fortrinligt repræsenteret ved Fællesklubbens Formand Vilh. Jacobsen.

Red.

Landet rundt.

KÆMNERFORENINGEN har i Dagene den 9. og 10. holdt Jubilæumsmøde i Odense i Anledning af Foreningens 25-aarige Bestaaen. Fællesklubbens Formand var indbudt som Gæst blandt flere andre og deltog. Efter et Foredrag af Kommunaldirektør Melander modtoges Deltagerne paa Odense Raadhus af Borgmester Werner.

Paa Raadhuset holdt Indenrigsminister Dahlgaard et Foredrag, hvori han fremsatte en Række Betragtninger om Udviklingen indenfor den kommunale Administration i Løbet af de sidste 25 Aar. Ministeren mente, at der nu et godt Stykke Tid vilde blive et Pusterum med Hensyn til Vedtagelse af Love paa Rigsdagen af kommunal Interesse.

OVER 80 socialdemokratiske Sogneraadsmedlemmer fra Aalborg Amt har været forsamlet til Møde i »Folkets Hus« i Nørresundby, hvor man vedtog Oprettelse af en Forening for socialdemokratiske Sogneraadsmedlemmer i Aalborg Amt.

Anledningen til dette Skridt er en stigende Utilfredshed med den Form for Repræsentation, der bydes de socialdemokratiske Medlemmer af den bestaaende Sogneraadsforening.

Man mener, at den nu stiftede Forening skal komme til at danne Grundlaget for en Landssammenslutning af socialdemokratiske Sogneraadsmedlemmer.

DE sjællandske Instruktionsmøder vil ogsaa blive afholdt i den kommende Vinter; dog forsøger man at finde andre Former for Møderne. Det første afholdes den 6. November med Fællesklubbens Formand, Vilh. Jacobsen, som Indleder om Uddannelsesspørgsmaalet. — Saa Medlem 10200 faar altsaa hermed sit Ønske opfyldt.

SOCIALINSPEKTØRFORENINGEN har afholdt 25-Aars Jubilæumsmøde i Randers i Dagene 2. og 3. September.

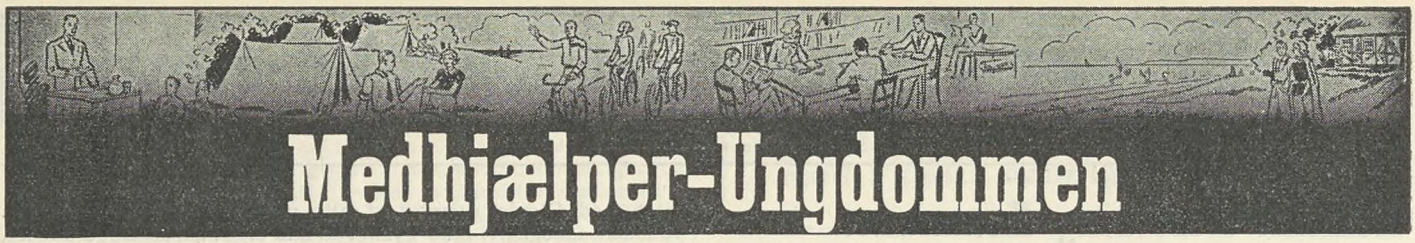

Medhjælper-Ungdommen

Redigeret af **Henry Gran, København.**

Kampen er begyndt!

Mens vi skriver disse Linier, gjalder Krigslarmen gennem Verden. Vi vil haabe, at Krigen med alle dens Rædsler ogsaa denne Gang — som det allerede saa ofte er sket, naar Krigsfaren var akut — kan undgaas.

Men det er ikke blot Kampen om Krig eller Fred, vi havde i Tankerne, da vi besluttede os til at skrive denne lille Artikel. Den Slags politiske Forhold debatterer vi ikke her paa dette Sted. Her skriver vi kun om vort Arbejde, og heller ikke i Dag vil vi gøre nogen Undtagelse herfra.

Men det drejer sig heller ikke — som man kunde antage — skal vi sige om en Kamp mellem vore Kolleger mod hinanden. — Tværtimod! Den Kamp, vi tænker paa, er en fredelig Væddekamp om det Spørgsmaal, hvilken Ungdomsgruppe der bedst forstaar at tjene Forbundet og dermed hele Standen. I den Væddekamp kan alle — lige fra Ungdomsgruppelederen til den yngste Lærling — deltage.

Ungdomsgruppelederen og hans nærmeste Medarbejdere har sikkert allerede i store Træk fastlagt Programmet for Vinterarbejdet. Nu er de travlt beskæftiget med at søge at give de paatænkte Arrangementer saa interessant Form og Indhold som overhovedet muligt, at gøre dem tilstrækkeligt bekendt og sørge for, at de bliver godt besøgt.

De enkelte Gruppemedlemmer bør ikke blot føle sig forpligtet til selv at tage Del i disse Arrangementer, men de understøtter Gruppeledelsens Bestræbelser ved i videste Maal at faa Folk interesseret i at overvære, hvad der foregaar.

Men dermed skal de ikke slaa sig til Taals. Det er nemlig ikke nok at interessere de trevne Medlemmer i Forbundets Liv, nej det gælder om at faa alle de endnu uorganiserede Lærlinge i vort Fag organiseret. Til dette Formaal er Oktober Maaned, — da mange nye Lærlinge træder ind i Erhvervslivet — særlig egnet.

Og skulde det ikke lykkes straks at vinde Lærlingene som Medlemmer, saa bestræber man sig for at opnaa, at de overværer et eller andet Arrangement i Ungdomsgruppen, for at de kan danne sig et Billede af, hvordan Forbundet arbejder og virker. Hertil vil man lettest kunne bevæge de unge uorganiserede, hvis man fortæller dem rigtig meget om vore Opgaver og udvikler for dem alt, hvad Forbundet allerede har naaet gennem sin Kamp, og hvormeget det endnu gælder om at vinde.

Hvis saa endelig Arrangementet er interessant sat op, saa kommer Kammeraterne igen, og snart vil de være vundet som Medlemmer.

Sandsynligvis bliver de ogsaa hurtig Agitatorer. For saa snart de har indset Fagforeningens Nødvendighed, vil de med ungdommelig Begejstring kæmpe for vore Idéer og Maal og med Iver lægge sig i Selen for at skaffe Forbundet nye Medlemmer. Og saaledes er Kredsen sluttet. Fra Ungdomsgruppelederen indtil det yngste Medlem føler de sig alle som tilhørende den store Familie, som udgør Fagforeningen, og alle arbejder for at udbygge Forbundet.

Lad os engang forsøge det. Lad os lægge ethvert »Hvis« og »Men« tilside og med sejg Udholdenhed gaa til Arbejdet. Alle vil saa føle sig som et ubrydeligt Fællesskab i Ungdomsgruppen og være saa nært knyttet sammen, at Resultatet ikke kan udeblive.

I denne Kamp for vor Stands Ve og Vel kan alle Ungdomsgrupper tage Del.

Det vilde være til den største Glæde for alle, hvis rigtig mange Ungdomsgrupper, naar det nu forestaaende Vinterhalvaar er til Ende, kunde bevise for os, at de havde fulgt vort Raad. Saa skal vi gerne udførligt omtale Resultaterne af dette Arbejde. Og som Overskrift vælger vi saa:

RESULTATET VAR VORT!

Fra Ungdomsgrupperne

Aabenraa. Fredag d. 4. November Kl. 20,15 afholdes offentligt Møde om Funktionærloven paa Hotel »Royal«.

Aalborg. Vi henleder Medlemmernes Opmærksomhed paa, at der **hver Onsdag** i Vinterens Løb bliver en ugentlig Klubaften paa Kontoret. Tag en uorganiseret Kollega med dig. Du kan her faa Lejlighed til at dyrke forskellige indendørs Interesser, saasom: Skak, Dam, Læsning, Bordtennis o. s. v., og ikke mindst et godt Kammeratskab. Læs iøvrigt Programmet, som du har modtaget, og deltag i Agitationen for vore Vandrerture og kammeratlige Sammenkomster. — **Tirsdag d. 25. Oktober Kl. 20** afholdes offentligt Møde i Haandværkerforeningen's store Sal om Funktionærloven.

Aarhus. Onsdag den 5. Oktober. Diskussionsaften. Emne: »Ungdom og Alkohol«. Indledere: Formanden for Afholdsorganisationernes Ungdomafdeling Kai Rasmussen og Hans Jensen. — **Søndag d. 23. Oktober:** Besøg paa Forbrændingsanstalten. Vi mødes ved Belysningsvæsenets Portnerbygning **Kl. 10 prc.** — **Onsdag d. 26. Oktober:** Amatøraften. Tag et Indlæg med og mød op. Disse Aftener har altid været populære. — **Onsdag d. 2. November** deltager vi i Afdelingens store Møde, hvor Forretningsfører Gustav Pedersen taler om »Funktionærloven« (Se Dagspressen). — Alle Aftenarrangementer afholdes i Amaliegades Forsamlingsbygning **Kl. 20,15.** — Du kan endnu naa at tegne dig til vor Studiekreds i »Danmarks Erhvervsliv«, naar Indtegning sker omgaaende. Studiekredsen afholdes hver Torsdag Kl. 20,15 paa Folkebiblioteket. —

Bornholm. Lørdag d. 8. Oktober: Efteraarsfest i »Villa Nova« **Kl. 21,15.** Program: Musik, Tale, Filmsforevisning (Stævnefilmen fra Roskilde), Sketch (lokal, aldrig set eller hørt før), derefter Dans til Kl. ?? Kapelm. E. Galthens »sving band« medvirker. — **Onsdag den 19. Oktober:** Generalforsamling i »Loge Bygningen« Svanekevej, **Kl. 20.** Dagsorden: 1) Valg af Dirigent. 2) Beretning. a. Protokol, b. Beretning. 3) Valg af 2 Bestyrelsesmedlemmer, (Poul Pedersen og Kai Svendsen afgaar), samt Valg af Suppleant Anna Wallin. 4) Forslag til Vinterarbejde. 5) Eventuelt. Derefter fælles Kaffebord (Kr. 0,25). — Klubaftener paabegyndes **Fredag den 28. Oktober.** Derefter den 1. og 3. Onsdag samt 2. og 4. Fredag i hver Maaned. — **Fredag den 28. Oktober:** Agitationsaften. Indleder: Ungdomsgruppelederen. — Agitér for Ungdomsgruppens Arrangementer. — Tag en uorganiseret Kollega med.

Frederikshavn. Ungdomsgruppen har faaet Lokale i »Phønix-Hallen«, Vestergade, hvor vi hver **Torsdag** Aften arrangerer forskellige Foranstaltninger. Første Gang **Torsdag den 6. Oktober.** Program: Se Kassen. — Kollega! Vis Du har Interesse for Ungdomsgruppen. — Kom selv og tag en uorganiseret Kollega med!

Bestyrelsen.

Hjørring. Der vil i Vinterens Løb blive afholdt forskellige Kursus, bl. a. Engelsk-Kursus, Skilteskrivning, Skilteudskæring. Endvidere arrangeres der Studiekreds, Klubaftener med Foredrag om forskellige aktuelle Emner; ved disse Klubaftener staar der til Medlemmernes Raadighed: Bordtennis, Bob, Billard m. m. Her er der Lejlighed til at være sammen med Kammerater. — **Tirsdag den 18. Oktober** afholder Ungdomsgruppen halvaarlig Generalforsamling **Kl. 20,15** paa »du Nord«. Alle Medlemmer bør møde op. — **Tirsdag den 25. Oktober Kl. 20** afholder Afdelingen halvaarlig Generalforsamling paa »du Nord«. Mød alle op, der er vigtige Ting paa Dagsordenen. — Kollega, vær med til at faa vor Bys Handels- og Kontormedhjælperstand organiseret.

Kolding. 5 Aars Stiftelsesfest afholdes **Søndag den 2. Oktober** paa Industriforeningen. Program udsendes. — **Onsdag den 12. Oktober Kl. 20,15** afholdes ordinær Generalforsamling paa Afdelingens Kontor. Dagsorden efter Lovene. Forslag, der ønskes behandlet paa Generalforsamlingen, maa være tilsendt Kontoret senest Fredag den 7. Oktober.

Korsør. Mandag den 3. Oktober afholdes stort Møde paa Klubhotellet **Kl. 20.** Emne: Hvad enhver Handels- og Kontorlærling bør vide om **Lærlingeloven.** Taler: Henry Gran. Efter Foredraget forevises Filmen: »Det arbejdende Danmark«. Agitér for Tilslutning til dette Møde.

København. Program for Oktober: **Tirsdag d. 4.:** Foredrag af Knud Larsen: Den sociale Lyrik i Ord og Toner. Sange ved Louis Jensen. — **Søndag d. 9.:** Cykletur til Lillerød - Rudeskov - Høje Sandbjerg. Start fra Ungdomshjemmet, Nørresøgade 27 A Kl. 9. Leder: Henning Rasmussen. — **Tirsdag d. 11.:** Foredrag af Kredsformand Børge Jacobsen: Verden i Dag. — **Tirsdag d. 18.:** Ordinær halvaarlig Generalforsamling. Dagsorden: 1) Beretning. 2) Indkomne Forslag. 3) Valg af Bestyrelsesmedlemmer. 4) Eventuelt. Eventuelle Forslag bedes fremsendt til Formanden senest 8 Dage før Generalforsamlingen. Gyldig Medlemsbog forevises ved Indgangen. — **Lørdag d. 22. og Søndag d. 23.:** Weekend-Tur til Vandrerhjemmet »Torphøj« ved Humlebæk. Start Kl. 21,15 fra Posthuset ved Trianglen. Indtegning sker til Turens Leder senest Tirsdag d. 18. ds. Pris 75 Øre. Leder: Poul Larsen. — **Tirsdag d. 25.:** Kammeratlig Sammenkomst. Underholdning af Kammeraterne selv. Kan Du synge, spille, læse op, eller har Du et andet Talent! Meld dig til denne Aften! Som Entré afleveres en Pakke ved Indgangen. — **Torsdag d. 27.:** Husk de københavnske Afdelingers offentlige Møde i Odd.-Fellow Palæets store Sal. Emne: Funktionærloven. (Se nærmere Medlemsbladets Side 2).

Bestyrelsen.

Middelfart. Program for Oktober: **Torsdag d. 6.** afholdes Klubaften paa Højskolehotellet Kl. 8,15. — **Mandag d. 10.** arrangeres der Tur til Odense, til Propagandamødet i Fyens Forum. Turen foregaar pr. Rutebil, med Afgang fra Torvet **Kl. 6,45.** Pris 1,00 Kr. Nærmere Meddelelse udkommer. — **Torsdag d. 13.** afholder Ungdomsgruppen sin ordinære halvaarlige Generalforsamling paa Højskolehotellet, med følg. Dagsorden: 1) Valg af Dirigent. 2) Valg af 2 Bestyrelsesmedlemmer. 3) Valg af 1 Suppleant. 4) Indkomne Forslag. 5) Eventuelt. Forslag, der ønskes behandlet, maa være Formanden i Hænde senest Mandag d. 10. Oktober. — **Torsdag d. 27.** afholdes Klubaften paa Højskolehotellet **Kl. 8,15.** — **Søndag d. 30.** opfører Ungdomsgruppen sin Efteraarsrevue paa Hotel »Melfar«. Nærmere Meddelelse udkommer. — Agitér for alle Ungdomsgruppens Arrangementer. Tag en uorganiseret Kammerat med.

Nakskov. Program for Oktober: **Onsdag d. 5.:** Klubaften. — **Søndag d. 9.:** Gaatur til Aunede. Start fra Dampmøllen **Kl. 13,30.** — **Onsdag d. 12.:** Ungdomsgruppens Generalforsamling. — **Tirsdag d. 18.:** Afdelingens Generalforsamling. — **Søndag d. 23. Kl. 20:** Foredrag om Funktionærloven v. Forbundets Formand Herr **Gustav Pedersen.** Efterfølgende gratis Bal samt Præmiedans m. m. Afholdes i »Harmonien«s store Sal. Musik R. A. V. Orkester. Agitér for Festen. —

BREVAFTEN.

Onsdag d. 26. Brevene sendes til **Aksel Hansen,** Heesvej 11, Nakskov. — Kolleger, send os en Hilsen. —

Nykøbing F. Hvad enhver H.K.-Lærling bør vide om Lærlingeloven. Om dette Emne afholdes stort Møde **Torsdag den 6. Oktober** i Industribygningen (Bragesalen), **Kl. 20,15.** Taler: Sekretær **Henry Gran,** Kbhvn. Efter Foredraget forevises den interessante Film: »Det arbejdende Danmark«. Skaf fuldt Hus denne Aften. — Møde om **Funktionærloven** afholdes **Tirsdag den 15. November Kl. 20,15** i Industribygningen (Bragessalen).

Slagelse. Program for Oktober: **Tirsdag den 4.** afholder vi Klubaften. Heso fortæller om Ungdomsgruppens Sverigestur og fremviser Lysbilleder fra denne. — **Søndag d. 9.** arrangerer vi Travetur. Start fra Anlægsstien ved Fruegade **Kl. 9.** Hjemkomst Kl. 12. — **Tirsdag d. 18.:** Klubaften: Lauge Knok læser op. — **Tirsdag d. 25. Oktober:** Generalforsamling med sædvanlig Dagsorden. — **Lørdag d. 5. November** afholder vi den store Efteraarsfest i Eriksgade. Nærmere Program næste Gang. — Tirsdag den 13. September afholdt vi et Høstgilde under gammeldags Former. Denne Aften blev en vældig Succes, der var højt Humør hele Aftenen. Aftenen indlededes med et fælles Kaffebord og derefter var der Bal til Harmonikamusik.

Udg. af Forbundet. — Ansvarsh. Red. **Gustav Pedersen,** Vestre Boulevard 43, Kbhvn. V. — Trykt hos **Anton M. Jensen,** Admiralgade 24, Kbhvn. K.

Dansk
Handels- og Kontormedhjælper
Tidende

Nr. 11 — 1. NOVEMBER 1938 — 38. Aargang

Omkring Funktionærloven.

MEDENS en Række af vore Principalorganer og de Partier, som i særlig Grad har støttet Principalernes Interesser, tidligere talte og skrev om Medhjælpernes langt fastere Tilknytning til Arbejdsstedet i Modsætning til de øvrige Arbejderes Forhold til deres Arbejdsgivere, og medens de applauderede den Agitation, som krævede Funktionærernes Forhold ordnet gennem Lovgivningen, har Tonen nu, da Funktionærloven træder ud i Livet, faaet en helt anden Klang.

Nu beskæftiger Hovedparten af Indlæggene i Principalbladene sig udelukkende med Spørgsmaalet om, hvorledes man enten skal omgaa Loven eller faa den fortolket mod dens klare Forudsætninger.

Karakteristisk i saa Henseende er en Artikel, indsendt af en Købmand, der i Fortvivlelse over, at han ikke kunde klare Sagen med at sætte sine Medhjælpere paa Ugeløn, anviste som Vej frem at chikanere sit Personale saa ondartet, at de paagældende brugte deres Ret til at rejse med kort Varsel.

Medens Organisationen i sin Tid blev haanet fra alle Sider, fordi vi ikke vilde kræve Funktionærlovgivning, møder vi nu alle de, der dengang var Tilhængere af den, som Modstandere, hvad enten Modstanden er aaben eller skjult.

Man vilde med andre Ord nok tale om Beskyttelse for Funktionærerne, men havde ikke drømt om, at den Lov, man selv provokerede, kunde formes som en Beskyttelse.

For vort Vedkommende ligger Sagen klar og lige til.

Vi vil uden Indskrænkning af nogen Art stille Organisationens Retshjælp, organisatoriske Indsats og økonomiske Styrke til Raadighed for vore Medlemmer, hvis de kommer ud for Overgreb fra Principalernes Side, og vi vil ikke mindst udnytte Retten til Forhandling om Lønninger og Arbejdsvilkaar, saa langt som det overhovedet er muligt.

Derfor gentager vi Parolen for de kommende Maaneder:

»Det maa være enhver Afdelingsleders og ethvert interesseret Medlems Pligt at bringe Organisationen i Forbindelse med de Kolleger, hvis Lønforhold er af en saadan Karakter, at der er Grund til at gribe ind.«

Vi ved, at der er Tusinder af Kolleger, der uden Skygge af Risiko kan kræve og faa gennemført Lønforbedringer.

Det er dem, vi skal skaffe os i Forbindelse med, dels paa de store Møder, der fortsat afholdes, men ikke mindst ved at faa dem til at tale med Tillidsmændene og der faa klaret, hvorledes deres Lønsag skal rejses.

Maaske virker disse Opfordringer som monotone Gentagelser, men det er vor Pligt at fortsætte med dem, indtil Lønbevægelsen foregaar paa en saa bred Front, at der ikke længere kan være Tvivl om, at det nu er Faget, der rejser sig til Værn for sine Interesser.

Selvfølgelig vil en saadan Bevægelse øge Modstanden fra alle Sider.

De Arbejdsgivere, som har den daarligste Samvittighed, vil sætte alle Midler ind. Mere eller mindre selvbestaltede Raadgivere af Herr Højbjerg Pedersen's Type vil gøre, hvad de kan for at ødelægge Medhjælpernes Bestræbelser for at faa en ordentlig Løn.

Kommunistiske Bagholdsangreb vil ligeledes besværliggøre Arbejdet, men alt det kan ikke standse Bevægelsen, som nu maa tage Fart, fordi Tiden er inde til, at Handels- og Kontormedhjælperne faar den økonomiske Placering, som vort Fags erhvervsmæssige Indsats berettiger os til.

Gustav Pedersen.

Efteraarsagitationen indledes.

RÆKKEN af de 45 Agitationsmøder, der paa Forbundets Foranledning afholdes Landet over i Anledning af Funktionærlovens Ikrafttræden pr. 1. November, paabegyndtes med Afholdelse af et stort Demonstrationsmøde i Odense den 10. Oktober.

Fra Afdelingens Side var der sat en kæmpemæssig Agitation ind for at gøre Mødet saa stort og festligt som muligt. Igennem flere Uger var Agitationsmateriale blevet udsendt, Artikler var fremkommet i Dagspressen, der var ånnonceret og uddelt Løbesedler, og til selve Mødedagen var der planlagt Uddeling af 1000 Balloner til Skolebørn, paa hvilke Balloner var trykt Meddelelse om Mødet. Ved Uddelingen af disse Balloner skete imidlertid et Uheld, som dog ikke kan lægges Afdelingen til Last, hvorved ca. 100 af Ballonerne eksploderede, og nogle af Skolebørnene samt den tilstedeværende Politibetjent blev noget forbrændt, men dog ikke alvorligt.

Selve Mødedagen lod Afdelingen Mødet bekendtgøre ved en Udraaber, der iklædt gammeldags Uniform vandrede rundt i Byen med en Tromme og paa gammel Provinsmanér udraabte Meddelelse om Mødet, hvilket naturligvis vakte almindelig Opmærksomhed.

Anstrengelserne var ikke forgæves. Ved Mødet om Aftenen var der samlet ca. 3000 Medhjælpere i Fyns Forum, hvis Kuppelsal var fyldt til sidste Plads.

Efter at et Orkester havde spillet et Par kvikke Melodier, bød Afdelingens Formand Niels Jørgensen den store Forsamling Velkommen, idet han udtalte, at han baade var stolt og glad over, at en saa anselig Mængde Medhjælpere havde fulgt Organisationens Kalden. Vor Stand er nu i Vækst og arbejder sig fremad og opad Skulder ved Skulder med Arbejderklassen, som den føler sig tilknyttet.

Det er nu Medhjælpernes Lønninger, der er det brændende Spørgsmaal, og Mødet skulde være Udgangspunktet for en omfattende Indsats paa dette Omraade.

Efter Afsyngelsen af H. K.'s Odense March fik Folketingsmand Hedtoft Hansen Ordet. I et klart og instruktivt Foredrag omtalte Hedtoft Hansen de udenrigspolitiske Begivenheder og deres Indflydelse paa Arbejderklassens Kamp for større Rettigheder samt paa Bevarelsen af Demokratiet i de Lande, hvor denne Styreform endnu findes.

Disse Begivenheder maa i stærkere og stærkere Grad opfordre Handels- og Kontormedhjælperne og Arbejderne til at staa enige sammen.

Talen hilstes med stærkt Bifald, hvorefter Koncertsanger Einar Lunde sang nogle Sange.

Derpaa blev Medhjælpermarchen »Fremad det lyder« sunget af Forsamlingen, og Forretningsfører Gustav Pedersen fik Ordet.

Efter en Tak til Odense Afdeling og Niels Jørgensen for det udmærkede Forarbejde til Mødet, omtalte Gustav Pedersen Medhjælpernes Vilkaar, som de formede sig i Dag. Han paapegede, at medens Arbejderne havde forbedret deres Vilkaar set i Forhold til Tilstandene før 1914, anvender man endnu disse forældede Forhold over for Medhjælperne. Man har ganske vist likvideret Paastanden om den store Chance for at blive selvstændig, men man hævder stadig Retten til egenmægtig at bestemme Medhjælpernes Løn- og Arbejdsvilkaar, deres organisationsmæssige og politiske Indstilling. Man søger stadig at bevare Medhjælpernes Afhængighedsforhold, og Aarsagen hertil er den økonomiske Interesse, Handelsstanden har i at sikre sig den billigst mulige Arbejdskraft, hvilket lettest sker ved, at den selv dikterer Lønningerne.

Gustav Pedersen pegede paa det ejendommelige Forhold, at Arbejderne gennem deres Indflydelse i Stat og Kommune havde skabt et udmærket Undervisningsvæsen, hvorigennem deres Børn er blevet fortræffeligt udrustet med Kundskaber. Disse Kundskaber udnytter Principalerne, og man ser nu Arbejdernes Børn gaa ind paa Kontoret og Butikker og arbejde for Underbetaling. Det var vel ikke Meningen med at skabe en bedre Uddannelse til Børnene, og Gustav Pedersen spurgte, om Arbejderne ikke paa dette Felt havde glemt at give deres Børn Selvhævdelse med paa Vejen.

Han gennemgik derefter Funktionærlovens Bestemmelser, idet han paapegede de Fordele, der derigennem er skabt for Medhjælperne, ligesom han paaviste, paa hvilke Punkter det konservative Forslag til individuelle Arbejdsaftaler var ændret til det bedre.

Der er nu sikret Medhjælperne bestemte Opsigelsesfrister, Løn under Sygdom m. m., men endnu staar tilbage de store Spørgsmaal om Arbejdstiden og Lønnen, og her er det, Organisationen skal sætte ind.

Gennem Funktionærloven er Medhjælpernes Organisations- og Forhandlingsret anerkendt, men der kræves en stærk Organisation for at faa gode Resultater tilvejebragt og at faa de elendige Lønninger forbedret, som tusindvis af Medhjælpere maa arbejde under.

Forbundet har gennem sit Arbejde vist, at det er i Stand til at opnaa Resultater, og staar parat til at hjælpe Medhjælperne i disse Bestræbelser, ligesom Forbundet til det yderste vil støtte dem, der maatte blive Genstand for Overgreb som Følge af den nye Funktionærlov.

Gustav Pedersen var ikke i Tvivl om, at Kampen for at opnaa en almindelig Højnelse af Lønniveauet vilde blive haard, men ved Enighed og Sammenhold vil Sejren kunne naas, og Sejrens Pris var en Aflønning i Forhold til den samfundsmæssige Indsats, Medhjælperne gør, og menneskeværdige Forhold at leve under.

Gustav Pedersens kraftige Tale hilstes med stærkt og langvarigt Bifald.

Derefter vistes den russiske Tonefilm »Hele Verden ler«, og Klokken blev næsten 12, inden Niels Jørgensen kunde afslutte det udmærkede Møde med en kraftig Appel til Indmeldelse og til Rejsning af Lønkravene.

Efteraarets Agitation.

NEDENSTAAENDE bringer vi en Oversigt over de Funktionærlovsmøder, der vil blive afholdt i Novbr. Maaned.

Afdeling	Dato	Tid	Lokale
Aarhus	Onsdag 2/11	20	Forsamlingsb., Amalieg.
Maribo	Onsdag 2/11	20	Hotel Dana
Ringsted	Onsdag 2/11	20	Børsen
Ærøskøbing	Onsdag 2/11	20	Hotel Harmonien
Nykøbing S.	Torsdag 3/11	20	Hotel Phønix
Aabenraa	Fredag 4/11	20[15]	Hotel Royal
Sønderborg	Mandag 7/11	20	Sønderborghus
Slagelse	Mandag 7/11	20[15]	Forsamlingsb., Eriksg.
Fredericia	Tirsdag 8/11	20[15]	Teatersalen
Haderslev	Tirsdag 8/11	20	Harmonien (Søjlesalen)
Randers	Tirsdag 8/11	20	»Jylland« (Store Sal)
Vejle	Onsdag 9/11	20[15]	Arbejd. Forsamlingsb.
Mariager	Onsdag 9/11	20[15]	Postgaarden
Brønderslev	Torsdag 10/11	20	Hotel »Phønix«
Rudkøbing	Mandag 14/11	20[15]	Hotel Langeland
Nykøbing F.	Tirsdag 15/11	20[15]	Industribyg. (Bragesal.)
Køge	Tirsdag 15/11	20	Hotel Hafnia
Sorø	Tirsdag 15/11	20	Frederik d. VII
Kalundborg	Onsdag 16/11	20[15]	Grand Hotel
Kolding	Onsdag 16/11	20[15]	Industriforeningen
Hjørring	Onsdag 16/11	20	Hotel du Nord
Frederikshavn	Torsdag 17/11	20[15]	Bechs Hotel
Varde	Torsdag 17/11	20	Damkjærs Hotel
Skive	Torsdag 17/11	20[15]	Den nye Borger- og Haandværkerforening
Nyborg	Tirsdag 22/11	20	Industrihotellet
Thisted	Tirsdag 22/11	20	Hotel Royal
Holstebro	Tirsdag 22/11	20	Hotel Schaumborg
Hammel	Onsdag 23/11	20	Ortveds Hotel
Rønne	Søndag 27/11	20	Landbo- og Industricaf.
Korsør	Søndag 27/11	13[30]	Korsør Biograf

Endvidere er der i Oktober Maaned afholdt Møder i Odense, Holsted, Nakskov, Svendborg, Aalborg, Nykøbing M., Esbjerg, Odder, Frederikssund, Skern, Hadsund, Horsens, Haslev, Viborg, København, Lemvig, Tønder og Silkeborg.

Vi opfordrer indtrængende vore Medlemmer til at møde op paa disse Møder og til at tage et kraftigt Agitationsarbejde op for at faa de uorganiserede Kolleger med.

Det gælder om at vise Offentligheden, at Medhjælperne er interesseret i de Problemer, de nye Love har rejst, og at man slutter tæt op om Organisationens Arbejde for at udnytte disse Love mest muligt til Gavn for Handels- og Kontormedhjælperne.

Struer Afdeling jubilerer.

SØNDAG den 30. November 1913 stiftedes Afdelingen i Struer, der saaledes i Aar kan fejre sit 25 Aars Jubilæum.

Det var nogle interesserede Medlemmer af Holstebro Afdeling, der sammen med nogle enkelte Medlemmer i Struer tog Initiativet til en Agitation og Afholdelsen af et Møde den nævnte Dag.

Navnlig det energiske Medlem af Holstebro Afdeling C. C. Knudsen, der paa det Tidspunkt var en drivende Kraft i Agitationsarbejdet i Vestjylland, var Deltager i Arbejdet. Det var ogsaa ham, der bød Velkommen til Mødet paa Skovs Hotel Søndag Eftermiddag Kl. 4, og efter ham talte Lærer Olsen, Struer, der udtalte sin Glæde over, at der var Tale om Oprettelse af en Organisation for Handels- og Kontormedhjælpere.

Medlem af Hovedbestyrelsen, Michael Nielsen, Vejle, holdt derefter et fortræffeligt Foredrag, hvori han gennemgik Organisationens Program, ligesom han opfordrede til Dannelsen af en Afdeling under Forbundet. Dette skete, og ved den stiftende Generalforsamling, hvori deltog ca. 20 Medlemmer, valgtes til Formand Alf. de Løschky Christensen, til Kasserer og til den øvrige Bestyrelse Frk. S. Frederiksen, der ligeledes ivrigt havde deltaget i Forarbejdet for Mødet, Frk. Majbom samt Herrerne Pallesen og G. A. Pedersen.

Vi skal iøvrigt ikke her komme ind paa en nærmere Gennemgang af Afdelingens Virksomhed. Denne har formet sig nogenlunde paa samme Maade som i Forbundets øvrige Afdelinger, med store Vanskeligheder i den første Tid, med Perioder af Optimisme afløst af pessimistiske Aar, hvor Medlemsantallet sank, men Afdelingen har holdt trofast ud og har slaaet Rod som et livskraftigt Skud paa Organisationens Stamme.

Afdelingen tæller saaledes nu 75 Medlemmer, hvilket er et betydeligt Antal af de i Byen beskæftigede Medhjælpere, selv om der endnu er adskillige Medhjælpere tilbage, som skulde og burde tilhøre deres Organisation.

I 1932 indmeldte Afdelingen sig i Arbejdernes Fællesorganisation, og Afdelingens Formand Johs. Pedersen, der har beklædt dette Hverv siden 12. November 1930, har fra Indmeldelsen været Medlem af Fællesorganisationens Bestyrelse.

I 1936 oprettedes Ungdomsgruppe, og desuden findes der en Klub for Personalet paa Andelsslagteriet. Ogsaa paa det faglige Omraade har Afdelingen gjort en god Indsats, idet der er oprettet Overenskomster med Struer Kommune, med Andelsslagteriet og med Brugsforeningen.

Afdelingens nuværende Bestyrelse bestaar af: Johs. Pedersen (Formand), Harry Nissen (Kasserer), G. Christensen, M. Lund Sørensen og Kaj Andersen.

Forbundet lykønsker paa Jubilæumsdagen Afdelingen og takker den for Trofasthed og godt Arbejde igennem de 25 Aar. Samtidig udtales Haabet om fortsat energisk Arbejde for Organisationens Fremgang og Ønsket om Held til yderligere Vækst og Fremgang.

Gustav Pedersen.

Ved 25 Aars Jubilæet.

Et 25-Aars Jubilæum kan sætte mange Tanker i Bevægelse og give Anledning til mange Betragtninger. Aarene, der gik, og det, de bragte, opmuntrer snart til Optimisme for i næste Øjeblik at tvinge een over i Pessimisternes Række. Noget Arbejde blev gjort — mere forsømt. En Tid i Dvale — Medlemstal, Bestyrelse, ydre Rammer lader sig knap konstatere — og ind imellem Tiden med svage Tegn paa Liv. En gammel Forhandlingsprotokol fortæller snart om aflyste Generalforsamlinger, udsatte Møder — Tvivl og Mismod — senere om nyt Mod, ny Begejstring og en vaagnende Tro paa vor Sags Retfærdighed. Trods alt kan Spiren ikke dø. De første Aar var March paa Stedet. Siden kom der Trit og Fodslag — og vi blev flere.

Det giver Lyst til Arbejdet og er Opmuntring til at gaa i Gang med nye Opgaver. Og dem er der nok af. Her er ingen Arbejdsløshed for den Ungdom, der vil. Vi har faaet Medlemstallet i Vejret — ikke højt nok endnu. Vi fik de første Overenskomster — heller ikke nok endnu. Og her melder vore Jubilæumsønsker sig. Flere Medlemmer — som et solidt Grundlag for flere Overenskomster. Det er vor Organisations Alfa og Omega. Som Vestjyden vil vi sejgt og stædigt arbejde os ind i de uorganiseredes Rækker, fra Mand til Mand, indtil vi ogsaa her i Struer staar som den Organisation, der varetager samtlige Handels- og Kontormedhjælperes Interesser i faglig Henseende.

Johs. Pedersen.

NB. Jubilæumsfesten afholdes paa Schous Hotel Søndag den 4. December Kl. 20. Forretningsfører Gustav Pedersen holder Festtalen.



Struer Afdelings Bestyrelse 1938.
Øverst fra venstre: G. Christensen, M. L. Sørensen.
Nederst fra venstre: H. Nissen (Kasserer), Johs. Pedersen (Formand), K. Andersen.

Funktionærloven.

Lov af 13. April 1938 om Retsforholdet mellem Arbejdsgivere og Funktionærer i private Erhvervsvirksomheder.

I Anledning af Funktionærlovens Ikrafttræden bringer vi nedenstaaende Ordlyden af Loven:

§ 1. Ved Privatfunktionærer forstaas i denne Lov følgende i private Erhvervsvirksomheder inden for Handel, Kontorvirksomhed, Industri, Haandværk, Landbrug, Skov- og Havebrug, Beværternæring, Forlystelsesetablissementer, Transportvirksomhed og Jordarbejde beskæftigede Personer: a) Ved Køb og Salg eller ved Kontorarbejde eller Lagerarbejde beskæftigede Handels- eller Kontormedhjælpere, b) Personer, hvis Arbejde i den paagældende Stilling er af overvejende handelsmæssig eller kontormæssig Art eller udelukkende eller for største Delens Vedkommende bestaar i paa Arbejdsgiverens Vegne at lede eller føre Tilsyn med Udførelsen af andres Arbejde.

§ 2. Arbejdsaftalen mellem Arbejdsgiveren og Funktionæren kan ved Opsigelse kun bringes til Ophør efter forudgaaende Varsel, medmindre det drejer sig om rent midlertidigt Arbejde eller Arbejde paa Prøve, og disse Arbejdsforhold ikke vedvarer ud over 3 Maaneder.

Opsigelsesvarslet ved Opsigelse fra Arbejdsgiverens Side kan ikke fastsættes til mindre end:

1 Maaneds Varsel til den 1ste i en Maaned i de første 6 Maaneder efter Ansættelsen.

3 Maaneders Varsel til den 1ste i en Maaned efter 6 Maaneders Ansættelse.

Opsigelsesfristen forhøjes med 1 Maaned for hvert 3die Ansættelsesaar, dog højst til 6 Maaneder.

Ved skriftlig Aftale kan der dog træffes Bestemmelse om, at Funktionæren i de første 3 Maaneder efter Ansættelsen skal kunne opsiges med et kortere Varsel end 1 Maaned.

Opsigelsesvarslet ved Opsigelse fra Funktionærens Side kan ikke fastsættes til mere end 1 Maaned til den 1ste i en Maaned, dog at der ved skriftlig Kontrakt kan træffes Bestemmelse om et længere Opsigelsesvarsel fra Funktionærens Side under Forudsætning af, at Opsigelsesvarslet fra Arbejdsgiverens Side forlænges tilsvarende.

Saafremt der som Led i Arbejdsaftalen stilles Tjenestebolig til Raadighed for Funktionæren og dennes Familie, skal Opsigelsesvarslet fra Arbejdsgiverens Side andrage mindst 3 Maaneder. Funktionæren er med sin Familie berettiget til mod det aftalte Vederlag — respektive vederlagsfrit — at bebo Tjenesteboligen i indtil 1 Maaned efter Tidspunktet for hans Fratræden; samme Ret tilkommer Familien i Tilfælde af Funktionærens Død. Hvor Arbejdsgiveren skønner det nødvendigt af Hensyn til Virksomhedens Tarv, er han dog — mod at afholde de med Flytningen forbundne Udgifter — berettiget til at kræve Familiens Bortflytning straks.

Ovennævnte Regler viger for Organisationernes Varslingsbestemmelser i Tilfælde af lovlig varslet Arbejdsstandsning.

§ 3. Hvis Arbejdsgiveren uberettiget nægter at modtage den ansatte i sin Tjeneste eller uberettiget bortviser ham fra Tjenesten, er han pligtig til, saafremt almindelige Erstatningsregler ikke maatte medføre et større Ansvar, at udrede en Erstatning svarende til Lønnen indtil det Tidspunkt, til hvilket den ansatte den paagældende Dag lovligt kunde have været opsagt, eller — saafremt han allerede var opsagt — til Opsigelsesfristens Udløb.

Er paagældende ansat paa længere Tid end 3 Maaneders Opsigelse, bliver Erstatningen dog at fastsætte efter de almindelige Erstatningsregler, men saaledes, at han mindst kan kræve den Erstatning, som vilde tilkomme ham efter nærværende Paragrafs første Stykke, saafremt Tjenesteforholdet var indgaaet paa 3 Maaneders Opsigelse.

Tilsvarende Bestemmelser gælder i Tilfælde af, at paagældende er ansat for en bestemt Tid.

Denne Paragrafs Bestemmelser kommer ogsaa til Anvendelse i Tilfælde af, at den ansatte hæver Tjenesteforholdet paa Grund af grov Misligholdelse fra Arbejdsgiverens Side.

De heromhandlede Erstatningskrav er i Konkurstilfælde privilegerede paa samme Maade som Løn efter Konkurslovens § 33, Nr. 2 f.

§ 4. I Tilfælde af, at en ansat undlader at tiltræde Tjenesten eller uberettiget forlader denne, eller Arbejdsgiveren hæver Tjenesteforholdet paa Grund af grov Misligholdelse af Kontrakten fra den ansattes Side, tilkommer der Arbejdsgiveren Erstatning for det derved paaførte Tab.

§ 5. Bliver Funktionæren paa Grund af Sygdom ude af Stand til at udføre sit Arbejde, betragtes den heraf følgende Tjenesteforsømmelse som lovligt Forfald for Funktionæren, medmindre han under Tjenesteforholdets Bestaaen har paadraget sig Sygdommen ved Forsæt eller grov Uagtsomhed, eller han ved Stillingens Overtagelse svigagtig har fortiet, at han led af den paagældende Sygdom.

Det kan dog ved skriftlig Kontrakt bestemmes, at Funktionærens Ansættelse betragtes som bortfaldet uden særligt Opsigelsesvarsel, naar Funktionæren indenfor et Tidsrum af 12 paa hinanden følgende Maaneder har oppebaaret Løn under Sygdom i ialt 120 Dage.

Yder Arbejdsgiveren Funktionæren Kost og Logi som en Del af Lønnen, er Arbejdsgiveren pligtig til under Sygdom at yde Funktionæren den fornødne Pleje, saa længe han forbliver i Arbejdsgiverens Hus.

§ 6. Funktionærens Fraværelse paa Grund af Indkaldelse til Efteraarsmanøvrer eller andre kortere Indkaldelser betragtes som lovligt Forfald for Funktionæren.

§ 7. Ved en Funktionærs Død i Ansættelsestiden tilkommer der hans efterladte Enke eller Børn under 18 Aar, over for hvem han havde Forsørgelsespligt, 3 Maaneders Løn, for saa vidt Funktionæren ved Dødsfaldet havde haft Ansættelse i Virksomheden i mindst 3 Aar. Samme Ret tilkommer forældreløse Børn under 18 Aar efter en kvindelig Funktionær.

§ 8. Funktionærerne har Ret til at organisere sig til Varetagelse af deres Interesser.

Ethvert Personale har — uanset Størrelsen — Ret til gennem sin Organisation at kræve Forhandling med Virksomhedens Ledelse om Løn- og Arbejdsvilkaar.

Over Forhandlingernes Resultat føres en Protokol, hvoraf Udskrift meddeles saavel Arbejdsgiveren som Funktionærerne.

§ 9. Efter at Funktionæren har afgivet eller modtaget Opsigelse fra Tjenesten, skal Arbejdsgiveren give ham den nødvendige Fritagelse for Arbejdet til at søge andet Arbejde. Funktionæren skal herunder tage tilbørligt Hensyn til Arbejdsgiverens Ønske om, at Arbejdssøgningen lægges paa det for Virksomhedens Arbejde gunstigst mulige Tidspunkt.

§ 10. Naar Stillingen fratrædes, har Funktionæren Ret til af Principalen skriftligt at faa bekræftet, i hvilket Tidsrum Tjenesteforholdet har varet, med hvilket Arbejde Funktionæren i Hovedsagen var beskæftiget, hvilken Løn Funktionæren ved Fratrædelsestiden oppebar, og paa Begæring Aarsagen til Afskedigelsen.

§ 11. Har en Funktionær forpligtet sig til, at han af Konkurrencehensyn ikke maa drive Forretning eller anden Virksomhed af en vis Art eller tage Ansættelse i en saadan, finder de i Lov om Aftaler m. m. af 8. Maj 1917 §§ 36 og 38 indeholdte Bestemmelser Anvendelse. Forpligtelsen er dog kun gældende for Funktionæren i et Aar fra Fratrædelsesdagen, medmindre han har modtaget eller modtager et i en skriftlig Kontrakt fastsat rimeligt Vederlag for Indskrænkningen i hans Adgang til Erhverv. Dette Vederlag skal i Kontrakten være anført særskilt.

§ 12. Saafremt en Virksomhed gennem anonym Avertering søger Personale, skal det af Annoncen tydeligt fremgaa, hvilket Arbejde den paagældende skal udføre, hvilken Foruddannelse og øvrige Kvalifikationer Ansøgeren skal møde med, samt Mindstelønnen for det paagældende Arbejde.

Saafremt der som Forudsætning for Tiltrædelse af Plads kræves indbetalt kontant Depositum, er anonym Avertering forbudt.

§ 13. De i denne Lov indeholdte Bestemmelser kan ikke ved Aftale mellem Parterne fraviges til Ugunst for Funktionæren.

§ 14. Denne Lovs Bestemmelser kommer ikke til Anvendelse paa de af Sømandsloven af 1. Maj 1923 omfattede Funktionærer eller paa de af Lærlingeloven af 7. Maj 1937 omfattede Lærlinge.

§ 15. Denne Lov, der ikke gælder for Færøerne, træder i Kraft den 1. November 1938. Fra samme Dato at regne ophæves § 86, Stk. 2, i Lov Nr. 243 om Kommission, Handelsagentur og Handelsrejsende.

§ 16. Nærværende Lov optages til Revision i Rigsdagssamlingen 1941—42.

— — —

Vi gør opmærksom paa, at alle yderligere Oplysninger om Loven faas i Afdelingerne og at Organisationen yder Bistand og Støtte i Tilfælde af Overgreb.

Københavns Afdeling udvider.

DEN stærke Vækst, som Organisationen har haft i de senere Aar, har ikke mindst gjort sig gældende i Københavns Afdeling, der baade hvad Medlemsantallet og Overenskomstarbejdet angaar, er inde i en stærk Fremgangsperiode. Dette har mærkbart gjort sig gældende med Hensyn til Afdelingens Arbejdslokaler, der efterhaanden er blevet for trange til den Stab af Medarbejdere, det har været nødvendigt at knytte til Afdelingen, og til en forsvarlig Udførelse af de mange Afdelingstillidsmænds Hverv.

Afdelingen, der har til Huse i Kommunens Ejendom, Gl. Kongevej 1 E, har derfor set sig foranlediget til at foretage en Udvidelse af sine Kontorlokaler. I Forvejen disponerer Afdelingen over udmærkede Kontorlokaler i Beletagen, ligesom man har et Kontrollokale i Bygningens Stueetage.

Desværre har der ikke været Mulighed for at foretage Udvidelser i Beletagen; men det er lykkedes Afdelingen at sikre sig en stor Lejlighed paa 2. Sal i samme Opgang, og her har man faaet indrettet gode, ideelle Arbejdslokaler for Formanden og Sekretærerne med det respektive Maskinskrivningspersonale, ligesom der her er indrettet et Mødelokale til ca. 100 Personer og et Bestyrelsesværelse, hvor Forretningsudvalget og Afdelingsbestyrelserne kan afholde deres Møder. Desuden er der ligeledes stillet et særligt Værelse til Raadighed for Afdelingsformændene paa deres Mødeaftener.

I Beletagen forbliver Ekspeditionen og i det hele taget Afdelingens Administration og Regnskabsvæsen.

Ved en beskeden Sammenkomst Lørdag den 15. Oktober forevistes de nye Kontorlokaler for en indbudt Kreds. Deltagerne samledes i det nye Mødelokale, hvor Formanden Carl Jensen kort redegjorde for den Udvikling, der havde ført til Etableringen af de nye Lokaler.

Han oplyste, at Københavns Afdeling i 1930 havde et Medlemsantal paa 5.500, og at man paa det Tidspunkt var betænkelig ved den store Udgift, som Flytningen til Gl. Kongevej medførte. Det viser sig, at Afdelingen, der nu har 13.000 Medlemmer, allerede er vokset ud over de Rammer, man dengang mente var saa rigelige, men ogsaa nu har man haft Betænkeligheder ved at leje de nye, store Lokaler. Han nærede dog Haab om, at det maatte gaa paa samme Maade, saaledes at Fremgangen kunde fortsættes.

Det var en Milepæl, Københavns Afdeling nu passerede i sit Arbejde for at samle alle københavnske Handels- og Kontormedhjælpere inden for Organisationens Rammer.

Han haabede, at de Forhold, der var skabt for Arbejdet gennem Etableringen af de nye Lokaler maatte virke stimulerende paa Arbejdet og resultere i ny Medlemsfremgang.

Hovedkasserer Aksel Olsson takkede paa Forbundets Vegne for Indbydelsen og lykønskede Afdelingen til de nye, smukke Lokaler. Ogsaa han kastede et Blik tilbage paa Forbundets Virksomhed, idet han oplyste, at Medlemsantallet i 1930, da Afdelingen flyttede til Gl. Kongevej, kun var 13.000 i hele Forbundet. Nu var Forbundets Medlemsantal 31.000, og intet tyder paa, at vi har naaet Kulminationspunktet. Han glædede sig over, at Afdelingen havde set sig nødsaget til at foretage en Udvidelse. Det var Tegn paa Fremgang og Liv, og han udtalte Haabet om, at ogsaa disse Lokaler inden alt for længe maatte være for smaa, saa at yderligere Udvidelse skulde til. — Fra Forretningsfører Gustav Pedersen, der var bortrejst, var fremsendt en Hilsen og Lykønskning, og paa Svenska Handelsarbetareförbundets Malmø Afdelings Vegne

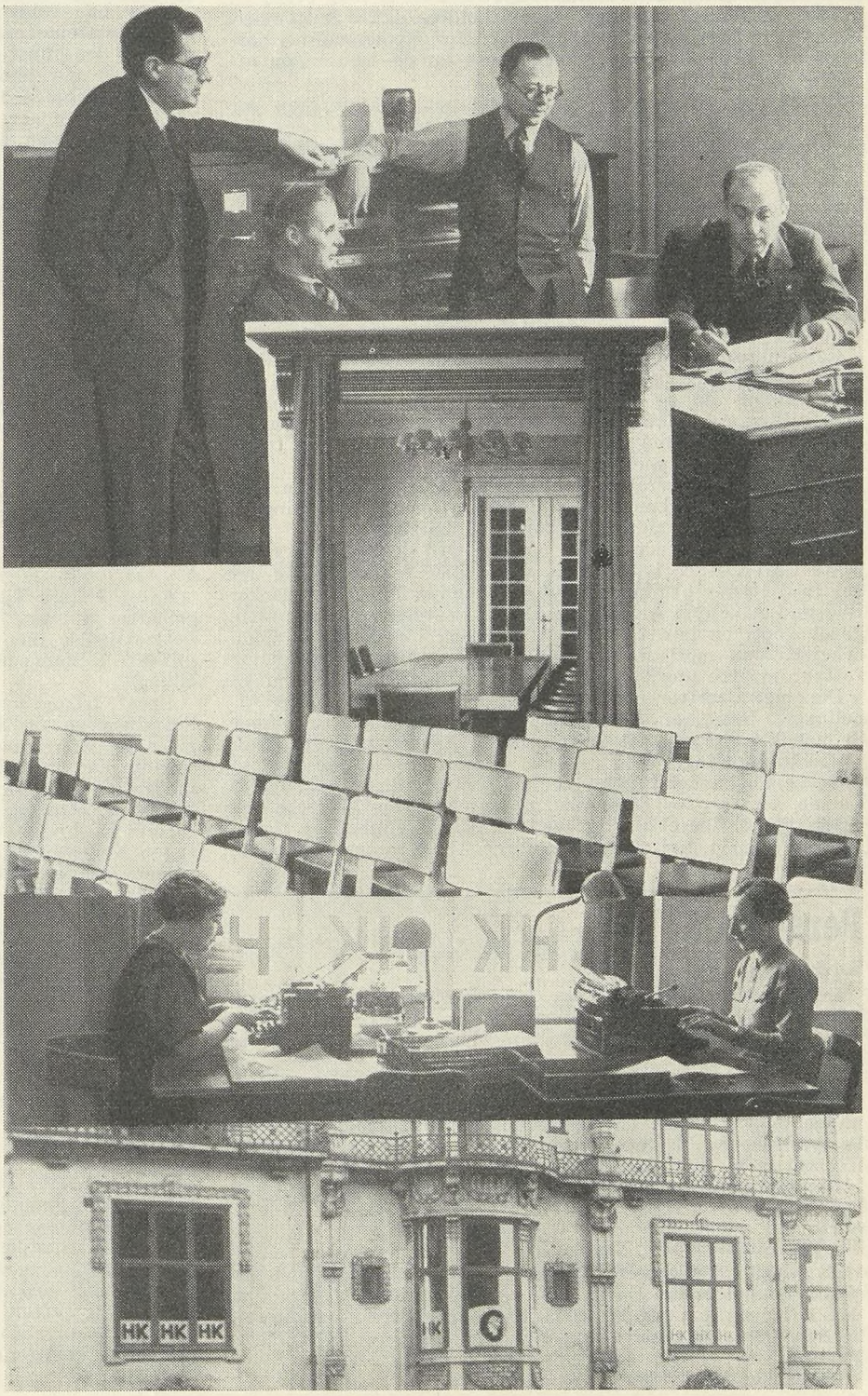

Interiør fra de nye Lokaler.

bragte Formanden Eric Svensson ligeledes en Hilsen og en Lykønskning fra de svenske Kolleger. Derefter besaa og beundrede man Lokalerne og den smukke Montering, og senere samledes man i Beletagen til et Stk. Smørrebrød.

Tillidsmand igennem 20 Aar.

DET er ikke almindeligt, at Afdelingstillidsmænd kan se tilbage paa 20 Aars uafbrudt Virksomhed, og endnu mere paaskønnelsesværdigt bliver en saadan Gerning, naar det er en kvindelig Tillidsmand, det drejer sig om.

En saadan veltjent Tillidsmand har Hadsund Afdeling haft i Frk. Laura Larsen, der siden 1918 har beklædt Hvervet som Afdelingens Kasserer.

Frk. Laura Larsen har nu ønsket at trække sig tilbage og nedlagde til stor Beklagelse for Afdelingen paa sidste Generalforsamling sit Tillidshverv.

Efter Generalforsamlingen, der afholdtes d. 28. September, bød Afdelingen paa fælles Kaffebord for Medlemmerne, saaledes at Bestyrelsen og Medlemmerne kunde hædre den afgaaede Kassererske.

Formanden takkede under Kaffebordet Kassererskeu for godt Sararbejde i de forløbne Aar og udtalte, at det var sjældent indenfor vort Fag, at en Tillidsmand uafbrudt havde arbejdet for en Afdeling gennem 20 Aar. Frk. Larsen havde altid ført Regnskabet paa en klar og sirlig Maade, og Medlemmerne havde altid været glade ved at henvende sig til Kassererskeu.

Som et synligt Bevis paa Afdelingens Anerkendelse af Arbejdet overrakte Formanden Frk. Larsen en Sølvlysestage med Inskription samt en Pengegave paa 50 Kr. Der udbragtes derefter et kraftigt besvaret Leve for den afgaaede Kassererske.

Rejsesekretær Johs. Jensen, Randers, havde derefter Ordet og takkede ogsaa Frk. Laura Larsen i varme Ord for den svundne Tid og ønskede hende Held og Lykke i hendes nye Stilling. Det havde altid været en Fornøjelse at komme til Hadsund Afdeling paa Eftersyn. Regnskabet var altid i Orden, og Eftersynet havde altid været let.

Johs. Jensen overrakte Frk. Larsen en nydelig Vase med Blomster fra Forbundet og udbragte med Forsamlingens Tilslutning et kraftigt Leve for Frk. Larsen.

Frk. Larsen takkede for de smukke Ord og de hende overrakte Gaver. H. K. havde altid været kær for hende, og det var med Hjertesuk, hun forlod det daglige Arbejde indenfor Hadsund Afdeling. Arbejdet indenfor Bestyrelsen havde altid gaaet godt, og hun takkede Bestyrelsen for det gode Samarbejde. Hun motiverede et Leve for, at Hadsund Afdeling fortsat maatte gaa fremad og snart naa de 50 Medlemmer.

Der blev derefter udbragt et Leve for Forbundet og Afdelingen, hvorefter Formanden afsluttede den vellykkede Sammenkomst, der vil blive mindet længe indenfor H.K. Hadsund-Afdeling.

Ogsaa Forbundet bringer vor veltjente Kollega, Frk. Laura Larsen, en Tak for disse mange Aars gode og trofaste Arbejde, der er blevet udført med en Paapasselighed og Akkuratesse, som i høj Grad kan tjene til Mønster for andre Afdelinger.

Personalia.

Sølvbryllup.

Den 8. November kan vor kendte Kollega, Toldklarerer Chr. Skjolding og Hustru fejre deres Sølvbryllup, og vi frembærer i den Anledning herved vor hjerteligste Lykønskning.

Chr. Skjolding er saa kendt indenfor Forbundet, at en nærmere Præsentation ikke er nødvendig. Det er nok at minde om, at han i en Aarrække har haft Sæde i Hovedbestyrelsen, og ligeledes igennem mange Aar har beklædt Hvervet som Medhjælperdommer i Sø- og Handelsretten.

Det elskværdige Ægtepars Adresse er: Sdr. Boulevard 122, København V.

25 Aars Jubilæum.

Et af de Medlemmer i Korsør, der har længst Medlemsskab, Bogholderske Frk. Helene Christensen, har den 1. November været ansat ved Korsør Social-Demokrat i 25 Aar. Den sidste halve Snes Aar har hun været Afdelingens Revisor.

Vi ønsker til Lykke.

Herr Højberg Pedersen og Lønsagen med Herning Kommune.

SOM en Del af vore Medlemmer antagelig har set i Dagspressen, har et Medlem af Jernbaneforeningens Hovedbestyrelse, Herr Højbjerg Pedersen, været ude med en Artikel, hvor han søgte at retfærdiggøre Herning Kommunes Holdning overfor Kontormedhjælperne, og i Anledning af de Bebrejdelser, vi som Følge heraf har rettet mod ham, søgte at knibe udenom det, der er Sagens Kerne.

Jeg skal ikke spilde saa mange Linier paa Sagen, som er nødvendig til en detailleret Gennemgang af hans Uhyrligheder, men blot nævne et Par Hovedpunkter.

Herr Højbjerg Pedersen skriver, at det er Usandhed, at han arbejdede for at holde Kontoristlønningerne nede.

Jeg gad nok vide, hvad Formaal hans Forsøg paa at faa bevist, at Herning Kommune lønnede godt, da havde.

Naar han fuldkommen uopfordret laver en lang Redegørelse, hvis eneste Motiv er at stille Arbejdsgiverens Standpunkt i den gunstigst mulige Belysning, maa han regne med, at enhver gør ham ansvarlig for Løntrykkervirksomhed.

Herr Højbjerg Pedersen skriver endvidere, at de Tjenestemandslønninger, hvoraf han fremdrager et tilfældigt Udpluk, falder paa Regeringens og Rigsdagens Ansvar.

Han glemmer imidlertid at fortælle, at det er Tjenestemandslønninger, som er aftalt gennem den Organisation, han praler med at sidde i Hovedbestyrelsen for, og han glemmer endvidere at fortælle, at der foruden den Lønordning, som hans Organisation har Hovedansvaret for, findes en Overenskomst mellem vort Forbund og De Danske Statsbaner, hvis Lønparagraf lyder som følger:

»Timelønnen, der udbetales ugevis bagud, udgør:

For gifte Mænd og dermed ligestillede (jfr. herved Tjenestemandslovens § 91, Stk. 1)	130	Øre
andre over 40 Aar	125	»
andre under 40 Aar	120	»

Maanedslønnen, der udbetales bagud, udgør:

For gifte Mænd og dermed ligestillede (jfr. Tjenestemandslovens § 91, Stk. 1)	240	Kr.
andre over 40 Aar	230	»
andre under 40 Aar	220	»

Efter 2 Aars Tjeneste forhøjes Maanedslønnen med 15 Kr. og efter 4 Aars Tjeneste yderligere med 15 Kr. Heldagsbeskæftigelse paa Timeløn, der uden Afbrydelse har varet mindst 3 Maaneder, medregnes ved Beregning af Alderstillæg.«

Heraf fremgaar at en løst ansat Kontormedhjælper ved Statsbanerne, og det maa være dem, de ikke fastansatte i Herning Kommune skal sammenlignes med, efter 4 Aars Forløb har henholdsvis 250, 260 og 270 Kr. pr. Maaned, medens Slutlønnen i Herning efter 15 Aars Tjeneste er Kr. 216,66 pr. Maaned.

Herr Højbjerg Pedersen vil heraf se, at der, hvor vi varetager Kontormedhjælpernes Interesser, er det ikke de Lønsatser, der er Tale om, som han har misbrugt til Trods for, at hans egen Organisation har Hovedansvaret for dem.

Hermed kan jeg forlade Herr Højbjerg Pedersen.

Tilbage bliver saa Spørgmaalet om, hvad C. O. II's Ledelse siger til, at en fremtrædende Tillidsmand først paa perfid Maade anvender Kontoristlønningerne, som C. O. II har sagt god for, mod Bestræbelserne for at skaffe en rimelig Betaling til andre Kontormedhjælpere og dernæst prøver paa at vælte Ansvaret for dem over paa en anden Organisation.

Gustav Pedersen.

Strejke hos Varehuset Atlas, Aarhus.

DA NÆVNTE FIRMA, Adresse: Lille Torv 2, Aarhus, har ladet Forbundets Henvendelse om Forhandling om Overenskomst ubesvaret og heller ikke har reageret overfor Forbundets 1. Strejkevarsel, har Forbundet vedtaget at iværksætte Strejke og Blokade overfor Firmaet fra Tirsdag den 1. November ved normal Arbejdstids Begyndelse.

Det er herefter ethvert Medlem af Forbundet forbudt at søge eller tage Plads i Firmaet, forinden der fra Underskriveren fremkommer Meddelelse om, at Forholdene er ordnet.

Gustav Pedersen.

Funktionærloven saboteres.

Masseafskedigelser pro forma.

I Anledning af Funktionærlovens Ikrafttræden den 1. November har Dagspressen bragt alarmerende Oplysninger om Masseafskedigelser af Funktionærer, der pro forma opsiges til 1. November og genengageres fra samme Dato paa samme Arbejde og samme Betingelser.

Ogsaa Organisationen har faaet mange Henvendelser om det samme, og vi har til dem alle svaret, at

en saadan Transaktion er ulovlig.

Det kan selvfølgelig ikke lade sig gøre at omgaa Lovens Bestemmelser om Forlængelse af Opsigelsesfristen med den stigende Ansættelsestid ved at foretage saadanne pro forma Opsigelser, og Forbundet har i alle Tilfælde meddelt, at

Forbundet er villig til at føre Sagen frem for Domstolene.

»Politiken« har forespurgt tre kendte Jurister om deres Mening. Svaret lyder ens fra dem alle, at Fremgangsmaaden maa anses for ulovlig.

Højesteretssagfører Steglich Petersen svarer:

»Opsigelser og omgaaende Genantagelse anser jeg for absolut ulovlig«.

Overretssagfører Poul M. Olsen's Svar lyder:

»Hvis det er underforstaaet, at en Genantagelse skal finde Sted, er der ingen Grund til at tro, at Domstolene vil tillægge Afskedigelsen nogen som helst Betydning«.

Landsretssagfører Henning Hasle, der som Folketingsmand har været med til at stemme for Loven, siger:

»Det er min bestemte Opfattelse, at den omtalte Fremgangsmaade absolut ikke vil kunne holde ved Domstolene«.

Man kunde ved at anerkende en saadan Fremgangsmaade risikere

Afskedigelse og Genantagelse i en Uendelighed.

Efter Funktionærloven kan man i de første 3 Maaneder af Ansættelsestiden afskediges uden Varsel. Men kan en Arbejdsgiver ansætte en Medhjælper paa 3 Maaneder, derefter afskedige ham, antage ham paany o.s.v, for dermed at komme udenom Lovens Opsigelsesfrister.

De forannævnte tre Jurister svarer hertil: Aldeles umuligt. Det rene Fiksfakseri. — Det gaar ikke, det kan der ikke være Tale om. — Klar Omgaaelse af Loven.

Vi erindrer iøvrigt om, at Loven indeholder følgende Bestemmelse:

»De i denne Lov indeholdte Bestemmelser kan ikke ved Aftale mellem Parterne forringes til Ugunst for Funktionæren«.

Der er saaledes Beskyttelse nok i Loven til, at Ulovlighederne kan afværges, og Medhjælperne behøver ikke at finde sig i, at deres soleklare Rettigheder krænkes.

Vi gentager: Forbundet stiller hele sin Kraft og Styrke bag Medhjælperne, yder gratis Retshjælp og fører Sagerne frem, om det saa skal være til Højesteret.

Henvend Eder derfor trygt til Forbundet, saa Ulovlighederne kan blive stoppet med det samme.

Øg Fremgangen.

DET AGITATORISKE FREMSTØD, Forbundet gør i indeværende Efteraar ved Afholdelse af ca. 45 offentlige Møder, maa og skal betyde en Forøgelse af Tilgangen til vor Organisation. Der sættes saa store Kræfter ind paa Forberedelsen af Møderne, at disse nødvendigvis maa faa stor Tilslutning, men dermed er Arbejdet ikke endt, tværtimod. Det gælder netop efter Møderne, hvor Jordbunden er beredt, at tage den intensive Agitation op i videst mulig Udstrækning. Ikke mindst den personlige Agitation Mand og Mand imellem paa Arbejdspladsen, i Pensionatet, i Bekendtskabskredsen, maa foregaa Dag efter Dag og efterhaanden udhule Modstanden og Ligegyldigheden hos vore Standsfæller, som Draabens idelige Dryp udhuler Stenen.

Altsaa ud i Agitationsarbejdet. Udnyt de gunstige Muligheder, som Røret omkring Funktionærloven og vore Møder skaber. — Skaf Resultater. — Skaf nye Medlemmer. — — — —

Med Hensyn til Medlemstilgangen i September Maaned kan vi oplyse, at der ialt er modtaget 413 nye Medlemmer, hvilket er noget mindre end i September Maaned i Fjor. Dette er et beklageligt Faktum, men forhaabentlig er det kun Havblik før Stormen, saaledes at Oktober og November Maaneder vil opveje, hvad der ikke naaedes i September.

For de enkelte Afdelingers Vedkommende fordeler Indmeldelserne sig saaledes:

København 172, Aarhus 32, Aalborg 24, Odense 22, Nakskov 10, Bornholm og Helsingør hver 8, Næstved og Slagelse hver 7, Esbjerg, Frederikshavn, Haderslev, Hjørring, Horsens og Skive hver 6, Kalundborg, Korsør, Sønderborg og Vordingborg hver 5, Holbæk, Holstebro, Randers og Vejle hver 4, Hobro, Langeland, Nibe, Struer og Varde hver 3.

Desuden er fra 25 Afdelinger modtaget et færre Antal Indmeldelser.

Bagholdsangreb i Arbejderbladet.

DET vil antagelig ikke undre de, der kender Arbejderbladets Taktik, at dette Blad, der normalt fortæller, at det støtter Handels- og Kontormedhjælpernes Organisations Bestræbelser, meldte sig som Angriber paa Organisationen i den vanskelige Lønsag med Herning Kommune.

I en Artikel skriver Arbejderbladet meget haanende om Udsættelse af Forhandlingerne til senest 1. April, men Bladet skriver selvfølgelig ikke, at der samtidig var truffet Aftale om den kommende Ordnings tilbagevirkende Kraft til 1. Oktober 1938, og Bladet skriver heller ikke, at den foretagne Afblæsning af Konflikten var sket i fuld Overensstemmelse med saavel Herning Afdeling som Personalet paa Kommunekontoret, der gennem Ordningen har faaet Sikkerhed for Opfyldelse af de Krav, for hvilke man gik i Konflikt.

Det er iøvrigt ejendommeligt, at i samme Forbindelse beklager Arbejderbladet sig over, at vore Afdelinger har for lidt Selvstændighed.

Det vil med andre Ord sige, at hvor Afdelingerne og Forbundet er enige, forlanger Arbejderbladet al Selvstændighed fjernet, medens man gerne ønsker Selvstændighed, hvis man ved en eller anden Lejlighed kan faa fremprovokeret en Divergens mellem Afdeling og Forbund.

Der er i og for sig ikke noget nyt i denne Indstilling, men der er Grund til at understrege, at den nye Kurs, Arbejderbladet i de senere Aar har fulgt, ikke har ændret Arbejdsmetoden, der gaar ud paa at undergrave Sammenholdet ved urigtige og illoyale Angreb under vanskelige Situationer.

Gustav Pedersen.

Konflikten over for Herning Kommune bilagt.

DEN over for Herning Kommunekontor varslede Strejke traadte i Kraft den 1. Oktober ved normal Arbejdstids Begyndelse, idet det ikke forinden var lykkedes at opnaa Enighed med Byraadets Flertal om en for Organisationen tilfredsstillende Aftale angaaende Optagelse af Forhandling om Overenskomst.

Straks efter, at Strejken var blevet effektiv, kom der Forhandling i Stand mellem Forbundet og Borgmesteren, og herigennem opnaaedes der Enighed om et Forslag, der tiltraadtes af Herning Byraad ved et Møde den 4. Oktober.

Forslaget gik ud paa, at Forhandling om Overenskomst skulde optages, saa snart Købstadforeningens Undersøgelse af Funktionærernes Løn- og Arbejdsforhold er offentliggjort, men senest den 1. April 1939; endvidere at de Lønninger, hvorom der opnaas Enighed ved Forhandlingen, faar tilbagevirkende Kraft til den 1. Oktober 1938.

Efter at Byraadet havde vedtaget dette Forslag, der ligeledes tiltraadtes af Forbundets Hovedbestyrelse, aflystes Strejken, og Arbejdet genoptoges Torsdag den 6. Oktober.

International Kongres.

DEN internationale Medhjælperorganisation — Internationaler Bund der Privatangestellten, Amsterdam — afholdt i Dagene 2.—3. Juli Kongres i Bern. I Kongressen deltog ca. 70 Delegerede fra 24 Forbund i 14 Lande samt 12 Gæster, blandt hvilke var Hovedkasserer Hans Jacobsen, København, som Repræsentant for Internationaler Gewerkschaftsbund, og Robert Boisnier, Genéve, som Repræsentant for Det internationale Arbejdsbureau. Vort Forbunds Delegerede var Gustav Pedersen, Aksel Olsson, Viggo Pedersen og Harald Heie. Desuden deltog Julius Hansen som Medlem af Hovedbestyrelsen.

Kongressen afholdtes i Kursaals Schänzli, Bern, hvor Formanden, J. Hallsworth, Kl. 10 bød Velkommen idet han udtalte, at den vigtigste Opgave for internationale Organisationer i Dag var at søge Freden sikret, men det kunde kun gøres ved at knytte Venskabsbaand mellem Landene. Ved Aabningen af denne frie Kongres vil vi sende en Tanke til de Kammerater, der som Fascismens Ofre har maatte gaa i Landsflygtighed, eller som sidder i Fængsler eller Koncentrationslejre. Alt, hvad vi kan gøre for at hjælpe disse Kammerater, er gjort og vil blive gjort.

Vi forsøger i vore Organisationer at oplægge en Folkebevægelse og en Folkemagt, og vi gør gode Fremskridt, selv om vi ikke maa være blind for, at vi endnu har mange Vanskeligheder at overvinde.

IBP har forsøgt at knytte oversøiske Forbindelser, og vi haaber paa et godt Resultat heraf.

I den skriftlige Beretning omtales Forbindelsen med den internationale Arbejdsorganisation i Genéve og her er for Tiden et af de vigtigste Problemer: Arbejdstidsspørgsmaalet; thi en Arbejdstidsnedsættelse er et socialt Spørgsmaal af største Betydning.

Naar man efterlyser IBP.s Indsats i Forholdet overfor den enkelte Organisation, maa Svaret blive, at ikke alt kan opgøres i Penge. Vort Arbejde er for Frihed og Fred, og gennem vore Informationer virker vore Resultater ud til alle de tilsluttede Forbund.

Hallsworth sluttede sin Velkomsttale med at udtale Haabet om Styrkelse af IBP og med en Tak til Sekretær Spiekman for hans udmærkede Arbejde.

Derefter bød J. Schifferstein, Zürich, og M. Meister, Bern, som Kongressens Deltagere Velkommen til Schweiz, idet de oplyste, at den schweiziske Landsorganisation tæller 222,000 Medlemmer i 16 Forbund.

Repræsentanten for Internationaler Gewerkschaftsbund Hans Jacobsen, København, takkede for Indbydelsen og hilste Kongressen, og derpaa talte R. Boisnier, Direktør for det internationale Arbejdsbureau's raadgivende Medhjælperudvalg, der gav en interessant Oversigt over Arbejdsbureauets Behandling af Medhjælperspørgsmaal. Han oplyste, at Spørgsmaalet om en Arbejdstidsnedsættelse for Medhjælperne vilde blive optaget til Behandling paa næste Arbejdskonference. Han takkede sluttelig Hallsworth og Spiekman for deres Indsats i Arbejdsbureauets Arbejde i Genéve.

Forelæggelse af Beretningen.

Sekretær Spiekman forelagde den udførlige trykte Beretning, der omfattede baade IBP.s og Faggruppernes Virksomhed, en Oversigt over Medhjælperlovgivningen i de fascistiske Lande, Internationaler Gewerkschaftsbunds Virksomhed og Oplysninger om det internationale Arbejdsbureaus Arbejde.

Det fremgik af Beretningen, at Medlemsantallet, der ved Tysklands og Østrigs Knusning af Fagbevægelsen var gaaet ned til 426,000 Medlemmer den 1. Januar 1934, nu igen var steget til 876,737 Medlemmer i 34 Forbund i 17 Lande. 2 franske, 2 engelske og 1 schweizisk Forbund var tilsluttet IBP. Udtraadt er 1 engelsk, 1 polsk og 1 græsk Forbund samt et Forbund i Katalonien. IBP var i Kontakt med en Række Organisationer, som endnu stod udenfor Internationale, og Bestræbelserne gik ud paa at faa disse tilsluttet. I Beretningen redegjordes udførligt for disse Bestræbelser.

Endvidere forelagdes Regnskaberne for de fire Beretningsaar.

Til Beretningen og Regnskabet havde en Række af de Delegerede Ordet. Diskussionen drejede sig for en stor Del om de truende Forhold i Centraleuropa og Czekoslovakiets Stilling, samt om Arbejdstidsnedsættelsen i Frankrig, der betyder Gennemførelse af 40-Timers Arbejdsugen og 2 ugentlige Fridøgn.

Der vedtoges en Resolution, hvori Kongressen opfordrer IBP.s Bestyrelse og de tilsluttede Forbund til at forstærke deres Anstrengelser for at naa til en international Overenskomst, hvorved Arbejdstiden for Medhjælperne begrænses til 40 Timer ugentlig, fordelt paa 5 Dage à 8 Timer. Beretningen godkendtes.

Medhjælperbevægelsens sociale Betydning og Ungdomsproblemet.

Om disse Spørgsmaal holdtes Foredrag af henholdsvis Geo W. Thomson, London, og C. W. Jacobsen, Amsterdam.

Thomson pegede i sit Foredrag paa, at de ikke manuelle Arbejderes Antal stiger stærkere end andre Grupper. I de højt udviklede Industrilande er 25—30 pCt. af de ansatte Funktionærer, og Tallet stiger stadigt; hvilket har stor Betydning saavel for denne Befolkningsklasse som for Samfundet.

C. W. Jacobsen redegjorde for Udviklingen i de Lande, der havde optaget et rationelt Ungdomsarbejde. Det havde vist sig gavnligt for Organisationerne, og det maatte stærkt anbefales at paabegynde dette Arbejde overalt.

Efter Foredragene udspandt der sig en Diskussion, hvori Emnerne blev nærmere belyst og uddybet.

Valgene.

Formanden oplyste, at Faggruppernes Formænd, Geo W. Thomson, England, Alb. Raaen, Norge R. Bertrand, Frankrig, og K. Pacovsky, Czekoslovakiet, var fødte Medlemmer af IBP.s Hovedbestyrelse.

Dernæst foretoges Valg af de øvrige Hovedbestyrelsesmedlemmer. Genvalgt blev J. Hallsworth, England Formand, C. W. Jacobsen, Holland, R. Klein, Czekoslovakiet, O. Capocci, Frankrig, N. Kertész, Ungarn, medens Gustav Pedersen, Danmark, nyvalgtes i Stedet for Julius Hansen. Endvidere genvalgtes W. Spiekman med Akklamation til Sekretær.

Henstilling om en Udvidelse af Faggruppernes Antal og Sammensætning forkastedes.

Til Revisorer genvalgtes Vande Plas, Belgien, og nyvalgtes J. Rubinga, Holland.

Julius Hansen tog Afsked med IBP i en Takketale, hvori han opfordrede til fortsat kraftigt Arbejde for at værne de demokratiske Lande imod Fascismen; thi Diktatur betyder Slaveri og i sidste Indstans Krig. Var stolt over at have været med i Internationales Arbejde og ønskede Held og Lykke med dette. (Bifald).

Som Mødested for næste Kongres foresloges København. Det vedtoges at overlade til Bestyrelsen at vælge Stedet, men at foretrække København, saafremt Forholdene ikke gør et andet Mødested ønskeligt.

Indkomne Forslag.

Et Forslag om, at Arbejdsfællesskabet mellem Landene i Lovene indkorpereres som Led i IBP.s Struktur, vedtoges.

Endvidere vedtoges et Forslag om, at Bestyrelsesmedlemmer, som ikke mere repræsenterer deres Forbund, maa nedlægge deres Tillidshverv indenfor IBP, saafremt dens Forbund ønsker det.

Fra den spanske Organisation stilledes Forslag om en Resolution med Fordømmelse af Fascismens Krig i Spanien. Henvistes til Hovedbestyrelsen, der senere forelagde Forslag om en Resolution, hvori de tilsluttede Organisationer opfordres til yderligere at yde Hjælp til Spanien.

Endvidere drøftedes Spørgsmaalet, om en Kontingentforhøjelse var ønskelig. Bestyrelsen foreslog at bibeholde det nuværende Kontingent, 45 Gylden pr. 1000 Medlemmer, og dette vedtoges.

Kongressens Afslutning.

Formanden J. Hallsworth bragte Talerne og alle de Delegerede en Tak for deres Tilstedeværelse og udtalte Haabet om, at man i Fællesskab vilde arbejde paa at opretholde IBP og føre den fremad. Han sluttede med et Leve for IBP, hvorefter Forsamlingen staaende afsang Internationale, og dermed var Kongressen afsluttet.

Maanedens Vise:

Fiduser forsøges.

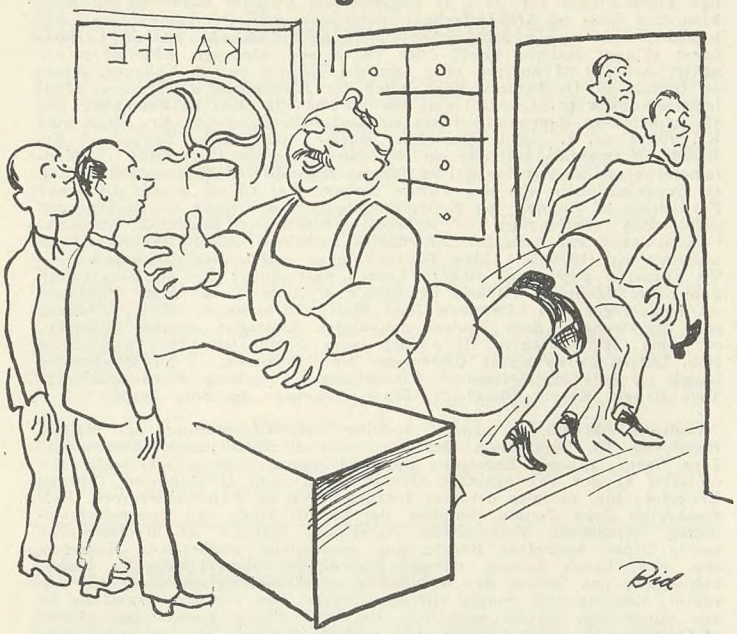

Urtekræmmerforeningen spekulerer paa, ved at skifte Personale, at komme uden om Funktionærloven. —

Mel. Der er ingenting, der maner, som et Flag.....

Der er ingenting, der maner
Urtekræmmeren til Dyst
som en Lov, der ikke passer
ham — saa skælver tungt hans Bryst.
Han vil selv saa helt beskyttes,
saa at ingenting kan flyttes,
men hvis Arbejderne kræver lidt,
si'r Urtekræmmeren hed:
»Ikke dit, men bare mit
skal helt beskyttes, at du ved«.

Og nu prøver han Fiduser,
Personalet skiftes kan,
hvis det virkelig skulde mene,
Lovens Ord skal holde Stand.
Skal man købe 12 Ansjoser
eller 16 Abrikoser,
saa bli'r Personalet skiftet
og forsvinder i en Hast,
med et sidste Suk ved Disken,
hvor Ansjosen lugter hvast.

Derfor blotter vi vort Hoved
ej for Urtekræmmeren,
ej han drager vore Hjerter
og vort Sind til Disken hen.
Baade Lov og sine Folk
er han ingen ærlig Tolk,
han vil stadigt skifte Mandskab
ved sin Disk, men vi si'r: »Stop,
lille Urtekræmmer,
nu skal du ej mere diske op!«

Oskar Hansen.

Lærlingenes Rettigheder.

DA der aabenbart hersker en udbredt Mangel paa Kendskab til den nugældende Lærlingelovs Bestemmelser, ønsker vi gerne her at fremhæve nogle af Lovens vigtigste Bestemmelser i Haab om, at vore Medlemmer hver især indenfor sit Omraade vil bidrage til at sprede Kendskab til de Rettigheder, Loven byder vort Fags Lærlinge.

Det viser sig nemlig, at et anseligt Antal Læreprincipaler med eller mod deres Vilje sidder Lovens Bestemmelser overhørig.

Lærekontrakt skal oprettes straks.

Først skal det nævnes, at der straks fra den første Dag, en Lærling tiltræder sin Læreplads, skal oprettes en Lærekontrakt.

Prøvetiden er nu 6 Maaneder. Inden for dette Tidsrum kan Lærekontrakten ophæves af een af Parterne uden Angivelse af nogen Grund, dersom man fra een af Siderne mener, at tilfredsstillende Forhold ikke kan opnaas. Men Lærekontraktens Oprettelse maa altsaa i H. t. Lærlingeloven ikke udskydes til efter Prøvetidens Forløb.

Sygekasse og Handelsskole.

Lærlingeloven bestemmer endvidere, at Principalen er pligtig til at holde Lærlingen syge- og invalideforsikret, ligesom det ogsaa paahviler Principalen at holde Lærlingen paa Handelsskole og udrede Omkostningerne ved saavel Undervisningen som Undervisningsmateriale og Rekvisitter.

Da der mange Steder har vist sig Ukendskab til disse Bestemmelser, beder vi vore Medlemmer overvaage, at Loven ogsaa paa dette Punkt respekteres.

Lærlingens Sommerferie.

I anden Henseende har vi ogsaa bragt i Erfaring, at Lovens Bestemmelser ikke respekteres.

Det drejer sig om Lærlingenes Ret til Sommerferie. Vi gør her opmærksom paa, at Lærlingene har Krav paa 14 Dages Ferie med Løn. (12 Hverdage). Saafremt Lærlingen faar Kost og Logi hos Principalen, skal Principalen yde Kostpenge til Lærlingen i Ferien. Ferien, der ikke kan deles, skal falde i Perioden mellem 1. Maj og 15. September. Vi haaber, at man ogsaa paa dette Omraade vil bidrage til at skaffe vort Fags Lærlinge de Rettigheder, der tilkommer dem.

Lærebrev.

Sluttelig skal vi i denne Artikel nævne, at Læreprincipalen i H. t. Lærlingelovens Paragraf 11, Stk. 5, har Pligt til at meddele Lærlingen et Lærebrev, indeholdende Bevidnelse af, hvorlænge Lærlingen har staaet i Lære, og hvorvidt den paagældende har opnaaet Dygtighed i sit Fag. Disse Lærebreve skal udfærdiges i Overensstemmelse med de af Handelsministeriet udarbejdede Formularer.

Da vi som Organisation med Repræsentation i de bestaaende faglige Lærlingeudvalg ikke alene har Pligt til, men ogsaa i høj Grad er interesseret i, at Lovens Bestemmelser kræves overholdt, haaber vi, at alle vore Medlemmer vil føle sig forpligtet til at hjælpe os dermed ved at publicere Lovens Anvisninger med Hensyn til Lærlingenes Rettigheder, for paa denne Maade at bidrage til at skabe de bedst mulige Forhold — ogsaa oplæringsmæssigt — inden for vor Stand. Alle Oplysninger vedrørende Loven gives beredvilligt gennem vore Afdelinger Landet over, hvortil Vidende om uheldige Læreforhold ogsaa bedes indberettet. Henvendelse kan ogsaa ske direkte til Hovedkontoret eller de faglige Tilsynsudvalg, hvis Adresser vi hosstaaende anfører:

Fællesudvalget for Butikslærlinge:

Formand: Købmand Aage Müller, Skomagergade 14, Roskilde. Ordfører: Sekretær Henry Gran, Vestre Boulevard 43, Kbhvn. V.

Brancheudvalget for Kolonialbranchen:

Formand: Købmand A. Moesgaard, St. Kongensgade 73, Kbhvn. K. Ordfører: Afdelingsformand Georg Baunsgaard, Banegaardsplads 20, Aarhus.

Brancheudvalget for Tekstilbranchen:

Formand: Købmand Aage Müller, Skomagergade 14, Roskilde. Ordfører: Afdelingsformand H. H. Jacobsen, Gl. Kongevej 1 E, Kbhvn. V.

Brancheudvalget for Isenkrambranchen:

Formand: Isenkræmmer H. Gylling Folkmann, Jyderup. Ordfører: Tolklarerer Chr. Skjolding, Sdr. Boulevard 122, Kbhvn. V.

Brancheudvalget for Bog- og Papirbranchen:

Formand: Boghandler Johs. Barkholt, Jernbanegade 1 A, Kolding. Ordfører: Sekretær Henry Gran, Vestre Boulevard 43, Kbhvn. V.

Brancheudvalget for Læderbranchen:

Formand: Skotøjshandler H. C. Hansen, Vesterbrogade 70, Kbhvn. V. Ordfører: Assistent Knud Høfft, Vestre Boulevard 43, Kbhvn. V.

Fællesudvalget for Kontorlærlinge:

Formand: Grosserer Aage Kunst, Ll. Strandstræde 20, Kbhvn. K. Ordfører: Sekretær Viggo Pedersen, Vestre Boulevard 43, Kbhvn. V.

Fællesudvalget for Handelslærlinge (en Gros-Virksomhed):

Formand: Konsul J. Eistrup, Randers. Ordfører: Forretningsfører Carl Jensen, Gl. Kongevej 1 E, Kbhvn. V.

Møderne om Lærlingeloven.

I ca. 30 Afdelinger med Ungdomsgrupper har der i sidste Halvdel af September og Begyndelsen af Oktober været afholdt Møder med Lærlingeloven som Emne.

Der er paa disse Møder af Forbundets Tillidsmænd givet alle nødvendige Oplysninger om Lærlingelovens vigtigste Bestemmelser, som er af betryggende Karakter overfor Lærlingeungdommen.

Vi skal ikke her komme ind paa Enkelthederne i Loven, idet Loven andetsteds her i Bladet er omtalt. Kun skal det oplyses, at Møderne de fleste Steder havde god Tilslutning. Naturligvis var der enkelte Steder, hvor Tilslutningen kunde have været bedre, navnlig i de Dage, hvor den udenrigspolitiske Situation var særlig spændt, og hvor man ikke vidste, om Krigstruslen vilde blive til Alvor.

Det fineste Resultat havde man i Aarhus, hvor Mødet var besøgt af ca. 800, hovedsagelig Lærlinge. I Randers og i København var Deltagerantallet omkring 400. — Alt ialt har Møderækken været en god Agitation, og samtidig har med Ungdomsgruppernes Bestyrelser været drøftet Planlæggelsen af Efteraars- og Vinteragitationen og Mødevirksomheden.

Det faglige Arbejde.

For den forløbne Maaned foreligger følgende Oversigt.

29 nye Overenskomster er afsluttet — deraf 19 med Landbrugsforeninger (i 2 Tilfælde maatte afgives Strejkevarsel) og 10 med andre Firmaer (i 3 Tilfælde maatte afgives Strejkevarsel).

12 løbende Overenskomster er fornyet, og der er tilvejebragt en Række Forbedringer for vore Medlemmer.

8 Overenskomster er opsagt, og Forhandlinger om Fornyelse er indledet.

2 Overenskomst-Tillæg er afsluttet, og en Række nye Lønsager er rejst.

Konflikt er stadig løbende med:

H. E. Bonne, København,
Charlottenlund Koloniallager,
Læsø Brugsforening,
Revninge Brugsforening,
og fra 1. November med:
Varehuset »Atlas« i Aarhus.

Fra Afdelingerne.

Brønderslev. Den 5. Oktober afholdtes halvaarlig Generalforsamling paa Hotel »Brønderslev«. Pantefoged Hemmingsen valgtes til Dirigent. Formanden aflagde Beretning for sidste Halvaar, og det reviderede Regnskab oplæstes, begge Dele godkendtes. Til Formand genvalgtes Aage P. Jensen, og til Kasserer nyvalgtes Pantefoged Hemmingsen, til Bestyrelsen genvalgtes Vilh. Andersen, med Bendtsen som første og C. V. Christiansen som anden Suppleant. Til Revisor valgtes Ellen Dalgas Hansen, med C. B. Larsen som første og Alice Nielsen som anden Suppleant. Som Medlem til Fællesorganisationen valgtes C. B. Larsen. Man vedtog at afholde Stiftelsesfest, og der blev nedsat et Udvalg til at samarbejde med Bestyrelsen om denne.

Esbjerg. Afdelingen afholdt 13. Oktober en velbesøgt Generalforsamling paa Hotel »Spangsberg«. Formanden Robert Larsen bød Velkommen og udtalte Mindeord om afdøde Hans Ovesen. Expedient Hans Mørk valgtes til Dirigent, hvorefter Formanden aflagde en udførlig Beretning om Arbejdet i Sommerhalvaaret. Der havde været rejst en Række faglige Sager, der var ført til Afslutning med et Resultat, som betød betydelige Forbedringer for de i de paagældende Firmaer beskæftigede Medhjælperes Løn- og Arbejdsforhold. Formanden gav Oplysninger om Lærlingelov, Ferielov og Funktionærloven. Arbejdsløsheden havde i Halvaaret svinget mellem 40—50 eller ca. 8 pCt. Gennem Afdelingen var anvist Arbejde af kortere eller længere Tid for ca. 20 Kolleger. Efter en Omtale af Ungdomsarbejdet inden for Afdelingen oplystes, at Medlemstallet, der pr. 1. April var 673, nu var 722 eller en Fremgang paa 49. Afdelingens Regnskab udviste en Kassebeholdning paa Kr. 874,06 mod Kr. 755,74 pr. 1. April. Endvidere indestod paa særlig Byggefond Kr. 1306,68. Formanden sluttede sin Beretning med en Opfordring til Medlemmerne om at være med i et fortsat Arbejde for Samling og Tilgang til Organisationen som den eneste farbare Vej til en haardt tiltrængt Forbedring af Handels- og Kontormedhjælpernes Vilkaar. — Beretningen godkendtes enstemmigt. — Arbejdsløshedskassens Regnskab oplæstes; i Kontingent var indgaaet Kr. 8517,00, medens der i Understøttelser udbetalt Kr. 15093,60. Uden Bemærkninger godkendtes Regnskabet. — Til Formand genvalgtes Robert Larsen enstemmigt, og til Bestyrelsen genvalgtes Meinertz Nielsen og nyvalgtes Aage Koch, Arne Puggaard og Undersøger Chr. Petersen med Marius Svarrer og Hans Lindberg som Suppleanter. Som Revisor genvalgtes Kontorist Jørgen Pedersen, og som Repræsentanter til »Vestjyllands Social-Demokrat« genvalgtes Rob. Larsen og nyvalgtes Undersøger Chr. Pedersen. — Til at tilrettelægge og lede Agitationen i Vinterhalvaaret valgtes Hans Lindberg, Tove Kragh, Robert Bielefeldt, Einer Mogensen og Rob. Larsen.

Hadsund. Afdelingen afholdt ordinær Generalforsamling paa Møllers Hotel den 28. September. Der var mødt 30 Medlemmer. Formanden, Jens Rasch, aflagde Beretning om Afdelingens daglige Virksomhed og omtalte, at der var oprettet Overenskomst med Hadsund og Omegns Brugsforening, omtalte derefter Lærlingeloven og Funktionærloven. Rejsesekretær Johs. Jensen, Randers, der var til Stede ved Generalforsamlingen, supplerede Formandens Beretning. Enkelte af Medlemmerne havde Ordet, hvorefter Beretningen enstemmigt godkendtes. Kassererske, Frk. Laura Larsen, oplæste Regnskabet, der udviste en Kassebeholdning paa 1460,44 Kr. Afdelingen er økonomisk set glimrende udrustet. Kontingentet indgik tilfredsstillende. Det vedtoges fremtidig at yde Kassereren Kontingentfrihed. Da Frk. Laura Larsen paa Grund af Overgang til andet Erhverv ikke ønskede Genvalg, valgtes enstemmigt til Kasserer Kommis Einar Sørensen, Brugsforeningen, Hadsund. Frk. Marie Nielsen, Hadsund, genvalgtes som Bestyrelsesmedlem, og Kontorist Gunnar Nielsen, »Mercur«, Havndal, nyvalgtes. Til Bestyrelsessuppleanter genvalgtes Henry Hansen og Helge Jensen Brams.

Næstved. Generalforsamling afholdes **Tirsdag d. 8. November Kl. 20 pr.** paa »Bygningen«. — Sædvanlig Dagsorden.

Randers. Halvaarlig Generalforsamling afholdtes den 18. Oktober paa »Jylland«. Formanden aabnede Generalforsamlingen med at udtale nogle smukke Mindeord over to af Afdelingens Medlemmer, E. Jensen Bagger og Sv. Aa. Hald, der i Sommerens Løb var afgaaet ved Døden. Til Dirigent valgtes Vagn Borgen. Formanden aflagde Beretning, omtalte de afsluttede Overenskomster med S. C. Sørensen, Bryggeriet »Thor«, Rutebilstationen og F.D.B. Koloniallageret. Opfordrede Medlemmerne til i kommende Tid at rejse Lønsager og i det store og hele være med i Agitationen for vort faglige Arbejde. Beretningen godkendtes enstemmigt. Arbejdsløshedskassens Regnskab for Tiden 1/4—30/9 fremlagdes. I Kontingent til A.K. er indgaaet Kr. 9375,00, i Understøttelse af A.K. og F.K. var udbetalt Kr. 22313,00, Medlemsantallet pr. 30/9 var 815. Beretning og Regnskab godkendtes. Formanden Johs. Jensen genvalgtes enstemmigt. Til Bestyrelsen genvalgtes Svend Rasmussen, Jens Nielsen, Gunnar Mollerup med Hilmer Christensen, Max Christensen og Poul Thomsen som Suppleanter. Der bevilgedes 50 Kr. til Oplysningsarbejdet etc. Dirigenten sluttede Generalforsamlingen med et kraftigt besvaret Leve for H.K.

Struer. Jubilæumsgeneralforsamling afholdtes den 12. Oktober hos Holleriis. Efter at Formanden havde budt de 20 Medlemmer Velkommen, valgtes Kommis M. L. Sørensen til Dirigent. I Beretningen omtalte Formanden bl. a., at Medlemstallet nu var 73, det højeste i Afdelingens 25-aarige Bestaaen. Men vi maa længere frem. Der er ingen Grund til at staa stille og se paa det opnaaede Resultat. Omtalte de vigtigste Cirkulærer. Redegjorde for Funktionærloven og Ferielovens omfattende Bestemmelser og opfordrede Medlemmerne til straks at kræve Lovene overholdt. Kassereren fremlagde det reviderede Regnskab (Balance Kr. 3678,43), der enstemmigt godkendtes. 2 Revisorer, 2 Suppleanter og 1 Bestyrelsesmedlem (M. L. Sørensen) genvalgtes. Til Repræsentanter i Fællesorganisationens Repræsentantskab valgtes Kassereren og Formanden. Formanden omtalte udførligt Jubilæumsfesten den 4. December og manede Medlemmerne til at møde talrigt. — Under »Eventuelt« opfordrede Formanden til at bestille vort Forbunds Lommebog og at købe og bære vort Emblem.

Vejle. Afdelingen fortsætter i Vinterhalvaaret med de populære Torsdagsmøder i vore Lokaler paa Jernbanepladsen. Møderækken er foreløbig fastlagt saaledes: Torsdag d. 3. Novbr.: Foredrag af Overlærer Andersen, Torsdag d. 17. November: Foredrag af Overbibliotekar Bredsted og Torsdag d. 1. December: Foredrag af Direktør Ahrentz. Disse Foredrag er ikke »kedelige, langtrukne og stive«, men lige netop det modsatte, og har De ikke deltaget før, saa vil De opdage, at disse Torsdagsmøder er rigtige Kollega-Møder. Det med, at »jeg ingen kender« har ingen Gyldighed her, alle kender alle. Og saa kan der sludres saa hyggeligt ved en Kop Kaffe, der er baade god og billig. — **Den 9. November** taler Sekretær Viggo Pedersen i Forsamlingsbygningen om Funktionærloven og Lukkeloven. Den Aften skal alle Medhjælpere til Møde.

Husk at købe

H. K.s Lommebog 1939

Pris Kr. 1.50

Kommunal Kontormedhjælper Tidende

Redigeret af **Viggo Hougaard**, Holbæk.

Strejken i Herning afsluttet.

DEN i Herning Kommune etablerede Strejke blev ikke af lang Varighed. Byraadsflertallets Halstarrighed kunde ikke holde, og de nye Forhandlinger, der efter 3—4 Dages Strejke kom i Stand, resulterede i en Aftale om, at der senest den 1. April 1939 skal optages nye Forhandlinger med Byraadet.

Byraadets Flertal, Venstre og Konservative, vilde have Forhandlingerne udskudt endnu længere, men den gik ikke. Forhaabentlig kommer der saa en Realitetsforhandling ud af det den 1. April næste Aar. Det eventuelle Resultat bliver med tilbagevirkende Kraft fra 1. Oktober d. A.

Denne Strejke, der for saa vidt er historisk, som det er den første, der er etableret af vort Forbund overfor en Kommune, viser, at de kommunale Kontorfunktionærer ikke er til Sinds at lade sig byde alt, og at det ikke alene er overfor de af socialdemokratisk Flertal styrede Kommuner, at Kravene om bedre Løn- og Arbejdsforhold bliver rejst.

Hvilket bedes bemærket paa de Steder, hvor man hidtil har haft denne Opfattelse.

Den kommunale Side.

GRENAA kommunale Klub har holdt Generalforsamling og valgt ny Tillidsmand; men desuden beskæftigede Generalforsamlingen sig med den kommunale Side i vort Medlemblad, og der vedtoges følgende Udtalelse:

»Iøvrigt undlader vi ikke at gøre opmærksom paa, at der paa Mødet blev fremsat en ret skarp Kritik af den kommunale Side i vort Medlemsblad, og denne Kritik vandt almindelig Tilslutning. Man mente, at der burde gives de kommunale Kontormedhjælpere et mere læseværdigt og interessant Stof end det, der for Tiden findes paa den kommunale Side«.

Maa vi i al Beskedenhed have Lov til at bemærke, at Kritik af den kommunale Side har der altid — og vil der altid være.

Dersom man med den meget indskrænkede Plads, skulde kunne tilfredsstille samtlige ca. 3000 kommunale Medlemmer, vilde vi anse os selv for at være noget nær det fuldkomne her i denne Verden.

Nej, saa let er det nu heller ikke. De ærede Kolleger, som har stillet og faaet vedtaget denne Udtalelse, tænker sikkert ikke paa, hvor vanskelig denne Opgave i Virkeligheden er. For det er jo netop Sagen i en Nøddeskal. Paa en enkelt Side at bringe Stof, der ellers bruges hele Uge- eller 14-Dages Blade til. Det er ikke gørligt.

Og saa maa man huske paa, at en meget stor Part af vore Kolleger — og vel navnlig de unge, og de er ikke de færreste — ikke har Adgang til, saadan som de ældre Kolleger, at følge alt, hvad der sker med Hensyn til kommunal Administration i »Kommunale Efterretninger«, i Købstadforeningens Tidsskrift og andre lignende kommunale Tidsskrifter. De skal nødvendigvis have alt dette Stof i koncentreret Form og derudover de personlige Artikler, som Redaktionen kan levere, omhandlende kommunale Spørgsmaal.

Men det er kun den ene Side af Sagen. Den anden er den, at vi er et Led i en stor faglige Organisation, og ogsaa til denne Side skal der tages Hensyn. Vi kan ikke té os, som vi vil, hverken klubmæssigt eller bladmæssigt. Vi er underordnede Helheden og skal derfor ogsaa paa den kommunale Side følge den Linie, Forbundet afstikker.

Naar disse Hensyn bliver taget i Betragtning, vil enhver med sund Dømmekraft kunde forstaa, at Opgaven ikke er løst bare med Vedtagelsen af en skarp Kritik.

Intet Menneskeværk er ufejlbarligt. Og vi anser os heller ikke for ufejlbarlige. Men vi har den Forvisning, at vi til enhver Tid har bestræbt os efter af ærligt Sind og efter bedste Overbevisning altid at forsøge at gøre denne Side saa læseværdig, som det har været muligt, naar henses til det ovenfor anførte.

Vi tager Kritikken til Efterretning og lover, at vi skal forsøge at imødekomme vore Kolleger i Grenaa og andre, der eventuelt maatte have samme Opfattelse.

Men skulde vi saa ikke samtidig forsøge at gøre os til Medarbejdere ved »Siden« i Stedet for »Kritikere«.

Redaktionen ser gerne et saadant Samarbejde etableret til Gavn for »Siden« og for den kommunale Klubs Medlemmer som Helhed.

Udveksling at kommunal Arbejdskraft.

PAA et for nyligt afholdt Bestyrelsesmøde indenfor den kommunale Fællesklub fremsatte Kommunebogholder P. Mikkelsen, Rønne, den Tanke, at den kommunale Fællesklub skulde medvirke til, at der indenfor Kommunerne kom en Udveksling af ung Arbejdskraft i Gang, saaledes at en eller flere unge Funktionærer i et kortere Tidsrum, f. Eks. fra 3—6 Maaneder blev udvekslede med andre jævnaldrende Kolleger fra en Kommune af lignende Størrelse. Tanken mødte stor Velvilje blandt Bestyrelsens øvrige Medlemmer.

Paa Forslag af Forretningsfører Gustav Pedersen blev det overladt til Formanden, Vilh. Jacobsen, sammen med Forbundet at søge en Vej frem til Løsning af Spørgsmaalet.

Paa det samme Møde drøftedes Formerne for det kommende Sommerkursus. Det overlodes til Formanden og P. Mikkelsen at forhandle med Repræsentanter for Skatteinspektørforeningen og Kæmnerforeningen om, hvilke Emner der skal behandles paa Kursuset.

Iøvrigt vil nærmere Referat af Mødet fremkomme i næste Nummer.

Studiekredse.

AALBORG KOMMUNALE AFDELING har meddelt os, at den atter i Aar er Arrangør af en Studiekreds med Emne: Socialloven. Kredsen er begyndt med vore gode Bekendt W. Simonsen som Leder. Der er indtegnet 15 Deltagere, heraf 8 fra Aalborg. De øvrige er fra Omegnskommunerne.

Ved Tilrettelæggelsen af Planen er der taget Hensyn til, at en Del af Deltagerne ikke har beskæftiget sig med de sociale Love saa lang Tid, og der vil muligvis efter Nytaar blive afholdt en Studiekreds for de »viderekomne«. Det er iøvrigt den femte Studiekreds om dette Emne, som arrangeres af H.K.

I København er man for længst i Gang med Studiekredse med det samme Emne.

Vi finder i denne Forbindelse Anledning til at minde om, at det er Søndag den 6. November Kl. 10,30, at det første kommunale Instruktionsmøde i Aar finder Sted i Roskilde for Kolleger paa Sjælland og Lolland-Falster. Vilh. Jacobsen vil indlede om Uddannelsesspørgsmaalet. Der ventes stor Tilslutning. Cirkulære er udsendt til Klubberne.

Skulde der være Kolleger i andre Byer, som er Arrangører af Studiekredse eller anden Form for kommunal Undervisning, hører vi gerne nærmere herom.

Landet rundt.

DEN indenfor kommunale Kontorfunktionærer velkendte og højtskattede Kommunalmand, Kommunaldirektør E. Rambusch, Esbjerg, er af Aarhus Byraad ansat som Økonomidirektør ved Aarhus Kommune.

GRENAA kommunale Klub har — som foran omtalt — holdt Generalforsamling og paa denne nyvalgt Kommunekasserer Henry Eldrup til Tillidsmand, da vor gode Kending, Skattesekretær H. Jacobsen, ikke har ønsket at fortsætte. Til Sekretær genvalgtes Frk. Ester Johannessen, medens Socialinspektør Frede Bøgh Nielsen nyvalgtes til Bestyrelsen.

TIL Sekretær for Fællesklubben i Stedet for Michael Nielsen, der er tiltraadt en Stilling paa Forbundskontoret, er valgt Afdelingsformand Georg Baunsgaard, Aarhus.

Vilh. Jacobsen takkede paa sidste Bestyrelsesmøde i faa, men smukke Ord Michael Nielsen for hans Arbejde indenfor Fællesklubben i de 15 Aar, som Klubben har eksisteret, og overrakte ham en Erindringsgave.

KOLDING BYRAAD har vedtaget at afskedige Skatteinspektør Chr. A. Sørensen uden Pension. Visse Forhold i Skatteinspektørens private Livsførelse har medført denne drastiske Afgørelse. Skatteinspektøren vil forsøge ved Domstolene at tiltvinge sig den Pension, der er nægtet ham.

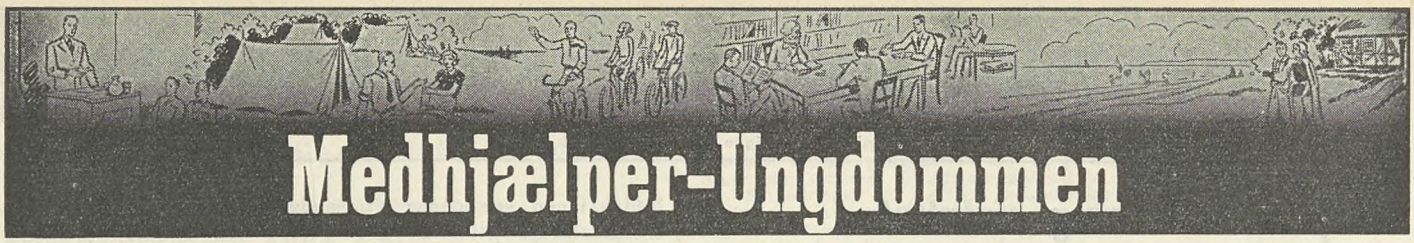

Medhjælper-Ungdommen

Redigeret af **Henry Gran**, København.

50 offentlige Møder!

I alle Dagblade, i Fagblade o.s.v føres der en livlig Diskussion om den saakaldte Funktionærlov, som træder i Kraft 1. November d. A. Principalsammenslutninger arrangerer Møder for at oplyse deres Medlemmer om Enkeltheder i Loven og ved Diskussion at slaa fast, hvordan man bedst kan beskytte sig mod Lovens »skadelige« Virkninger. Ja, ja, Principalernes Bisværm er kommet i Bevægelse, og en Del er allerede begyndt at stikke.

Fra forskellige Egne i Landet hører vi, at Principaler har sagt alle Medhjælpere eller en Del af dem op. Ofte gør de det i en saadan Fart, at de end ikke engang overholder de Bestemmelser, der indtil nu har hersket med Hensyn til Opsigelse. Naa, d'Hrr kan være overbevist om, at vi ikke skal sove, men gaar alle Tilfælde efter, hvor der foreligger Ulovligheder eller Omgaaelse af Loven.

Her omtaler vi især Principalernes aktive Interesse for paa ny at vise, at vore Arbejdsgivere endnu engang kun vanskeligt og under Kampe kan vænne sig til socialpolitiske Fremskridt.

Og et socialpolitisk Fremskridt er denne Lov blevet — takket være vort Forbunds utrættelige Virksomhed. Naar vi nu hører, at Principalerne — som efter deres egen Mening er dem, der lider under Loven — saa ivrigt skaffer sig Oplysninger om alle Enkeltheder i denne, saa er det vel i endnu højere Grad vor Pligt at lære alle Enkeltheder at kende, baade om den meget interessante Tilblivelseshistorie og om Indholdet af den Lov, som skal komme os til Gode. Men det gælder ikke bare for dem af os, som er Medhjælpere, men ogsaa for alle vort Fags Lærlinge. Lærlingen af i Dag er Medhjælperen af i Morgen, og han har Pligt til at gøre sig bekendt med alle sit Fags Rettigheder og Pligter.

Vort Forbunds Hovedledelse har nu iværksat en stor Oplysningsaktion, som skal omfatte alle Kolleger. Alene i November Maaned finder ca. 50 offentlige Møder Sted i alle Egne af Landet, paa hvilke Funktionærloven skal være Genstand for Omtale.

Der burde ikke være nogen Kollega, som ikke tog Del i det, der her foranstaltes. Heller ikke nogen Ung! Jo bedre besøgt Møderne er, desto mere virkningsfuld er Oplysningen. Men ogsaa Principalerne vil gennem disse Møders Massebesøg blive overbevidst om, at Medhjælperne ved, hvad det drejer sig om, og at alle Forsøg paa at fratage dem deres Rettigheder er unyttige.

Lad os nu vise, at vi alle er paa vor Post. Vi regner bestemt med, at ikke blot I kvindelige og mandlige Medlemmer af vort Forbund selv kommer til Stede, men at I blandt Uorganiserede af alle Aldersklasser i Virksomhederne, i Fagskolerne, og hvor I ellers træffer sammen med dem, agiterer for, at de skal komme til Møderne.

Ingen Lejlighed maa forsømmes til at ruske de søvnige op. Til hvert Møde skal der være overfyldt.

Det drejer sig om bedre social Beskyttelse!
Det drejer sig om højere Lønninger!
Det drejer sig om vor Stands Fremtid!

Fra Ungdomsgrupperne

Aalborg. Vore Klubaftener er blevet en mægtig Succes. Hvis du ikke har været med før, saa mød op en Onsdag Aften Kl. 20 paa Kontoret og tag en uorganiseret Kollega med dig. For du er vel klar over, at du uden nogen som helst ekstra Kontingent er Medlem af Ungdomsgruppen? Læs iøvrigt Programmet og bemærk Datoerne. — Vor aarlige Efteraarsfest bliver **Lørdag den 3.** eller **Søndag den 4. December.** Du vil faa nærmere Besked i nær Fremtid og — reservér saa Dagen.

Aarhus. Onsdag den 2. November Kl. 20: Festsalen i Amaliegades Forsamlingsbygning. »Funktionærloven træder ud i Livet«. Vi deltager i dette Afdelingens store Møde, hvor Forbundets Forretningsfører, Herr Gustav Pedersen, vil redegøre for den nye Funktionærlov. Efter Foredraget forevises Filmen: »Sonnenstrahl«. — **Søndag den 6. November Kl. 20** i Amaliegades Forsamlingsbygning: Ungdomsgruppens Stiftelsesfest. Fælles Kaffebord og Bal, derefter Optræden af Skuespillerinde Gerda Gilboe. Pris alt inkl. Kr. 1,50. Billetter kan købes forud paa Kontoret. — **Onsdag den 9. November** i Festsalen i Amaliegades Forsamlingsbygning. Vi deltager i Afdelingens store Gaase- og Andespil. — **Tirsdag den 15. November Kl. 20,15** i Amaliegades Forsamlingsbygning. Diskussion over Emnet: **Ungdom og Politik.** Indledning: Erling Sørensen. — **Søndag den 20. November:** Saa har vi atter en af vore berømte Vandreture; denne Gang med Odderbanen og saa til Fods. Toget gaar Kl. 8 fra Hovedbanegaarden. Hjemkomst Kl. ca. 17. Mad medbringes til hele Dagen. Pris 1 Kr. —

BREVAFTEN.

Onsdag d. 30. November Kl. 20,15 i Amaliegades Forsamlingsbygning.

Bornholm. Klubaftener afholdes den 1. og 3. Onsdag samt 2. og 4. Fredag i Maaneden. **Onsdag den 2. November:** Agitationsaften ved Ungdomsgruppelederen. — **Fredag den 11. November:** Fra Vugge til Grav, ved Journalist Harry Hansen. — **Onsdag den 16. November:** K.U.s Synspunkt paa H.K.s øjeblikkelige Stilling, ved Kontorassistent Janus Kofoed-Stender. — **Fredag den 25. November:** Medhjælperkaar i Tyskland — Før og Nu — ved Kontorassistent Karl Rowold. — **Søndag den 27. November** deltager Ungdomsgruppens Medlemmer i Afdelingens Agitationsmøde, der afholdes i »Strien« Kl. 20. **Forretningsfører Gustav Pedersen taler.** — Agitér for Ungdomsgruppens Arrangementer.

Brønderslev. Husk Mødet paa »Phønix« den **10. November,** og sidst i November mødes vi til Afdelingens Stiftelsesfest. Nærmere Meddelelse udsendes. — Den 5. Oktober afholdt Ungdomsgruppen Generalforsamling. Alle Valg var Genvalg.

Esbjerg Onsdag den 2. November: Oplæsning ved Robert Larsen. — **Onsdag d. 9. November:** Jørgen underholder. — **Onsdag den 16. November:** ? ? — **Onsdag d. 23. November:** Amatøraften. Skuespiller Henning Ottesen medvirker.

Grenaa. Den 12. Oktober afholdt Ungdomsgruppen Generalforsamling. Beretningen godkendtes enstemmigt. Ejnar Pedersen, der tillige er Afdelingens Formand, ønskede ikke at fortsætte som Leder af Ungdomsgruppen, hvorefter Thorny Lykke Jensen valgtes til fremtidig Leder af Ungdomsgruppen. Generalforsamlingen sluttede med et Kaffebord.

København. Program for November: **Tirsdag d. 1.:** Foredrag af Fr. Hedegaard: Indtryk fra en Rejse gennem Tyskland, Frankrig og Svejts. (Med Lysbilleder). — **Lørdag d. 5.:** Slagelse Ungdomsgruppe afholder stor Efteraarsfest. Revuen »Fluesmækkeren« opføres. Fælles Pølsebord — og saa Bal. Gratis Adgang for københavnske Kolleger. Interesserede bedes henvende sig til Bestyrelsen. — **Tirsdag d. 8.:** Hvorledes bliver et Dagblad til? Besøg paa Social-Demokraten, Nørre-Farimagsgade 49, Kl. 19,30. (Afslutning i Ungdomshjemmet). — **Søndag d. 13.:** De københavnske Afdelingers store Efteraarsfest i Odd. Fellow Palæet. Program og Billetter paa Kontoret. — **Tirsdag d. 15.:** Foredrag af Læge Viggo Munck: »Unge i Form«. **Kl. 21.** — **Lørdag d. 19.** og **Søndag d. 20.:** Week-end Tur til Vandrehjemmet »Hareskovby«. Start Kl. 21,15 fra Slangerupbanen. Indtegning til Turens Leder senest d. 15. ds. Pris 75 Øre. Leder: Poul Larsen. — **Tirsdag d. 22.:** Foredrag af Thorw. W. Petersen: »Fagbevægelsen og Tidens Problemer«. — **Tirsdag d. 29.:** Kammeratlig Sammenkomst. Har Du et Talent! Meld Dig til denne Aften! — — Ungdomsgruppen afholdt den 29. September et vellykket Møde i Foreningen af 1860« store Sal. Gruppens Næstformand, Knud Larsen, ledede Mødet. Aftenens Taler var Formanden i København, **Carl Jensen,** der belyste de Love, der har Betydning for Fagets Lærlinge; herunder særligt Lærlingeloven. Til Slut vistes den glimrende franske Tonefilm: »Vi holder sammen«.

Nakskov. Program for November: **Onsdag d. 2.:** Klubaften. — **Onsdag d. 9.:** Oplæsning ved Falbe Hansen. — **Søndag den 13.:** Gaatur til Sæbyholm. Start: Dampmøllen Kl. 13,30. — **Onsdag d. 16.:** Klubaften. — **Onsdag d. 23.:** Klubaften. Eventuel Underholdning. — **Søndag d. 27.:** Gaatur til Sandby, Kl. 13,30 — **Onsdag d. 30.:** Klubaften. — — Ungdomsgruppen afholdt Generalforsamling den 12. Oktober. Formanden bød Velkommen og aflagde Beretning, der godkendtes. Af Beretningen fremgik det at Afdelingen nu tæller 404 Medlemmer. Generalforsamlingen sluttede med en Opfordring til at agitere for H.K. og et Leve for Afdelingen og Ungdomsgruppen.

Næstved. Lørdag den 5. November arrangeres der en Tur til Slagelse, hvor vi deltager i den store Efteraarsfest. Nærmere Meddelelse udsendes. Tegning til Turen paa Telf. 42 hv. Dag 11,30—13. — Klubaftener i November Maaned afholdes Mandag d. 14. og 28. November paa »Bygningen« Kl. 20. Forsøm ikke disse Aftener - Tag en Kollega med. — **Fredag d. 11. November** arrangeres Besøg paa en Byens kendte Virksomheder. Der tilsendes nærmere Meddelelse til Medlemmerne. Husk at reservere denne Aften!. — Gruppens store Andespil afholdes **Fredag den 18. November** paa »Bygningen« **Kl. 20 prc.** Efter Andespillet vil der blive en festlig Sammenkomst for Afdelingens og Gruppens Medlemmer. Bestyrelsen.

Roskilde Fredag d. 11. November Kl. 20,15 paa »Fjordvilla«. Films- og Foredragsaften. Nærmere Meddelelse udsendes. — **Torsdag den 24.:** Aftengaatur. Start fra Stændertorv **Kl. 19,30.** Afslutning med Kaffe og Dans. — Desuden Klubaften hver Tirsdag Kl. 20 i Kontorlokalet. Forskellig Underholdning. Desuden forefindes forskellige Spil, ill. Blade etc. Kaffe 25 Øre. — Husk inden Nytaar at skaffe mindst eet Medlem, og du modtager Forbundets Lommebog med Navn i Guld. Desuden deltager du i Lodtrækningen om et Fotografiapparat.

Silkeborg. Ungdomsgruppen afholdt den 11. Oktober Generalforsamling. Da Ungdomsgruppelederen skulde forlade Byen til 1. November, valgtes Gunnar Sørensen til Leder. Afdelingens Formand bragte en Tak til den afgaaede Gruppeleder, og ønskede den nyvalgte Leder Velkommen til Samarbejdet.

Slagelse. Lørdag den 5. November afholder vi vor 4-aarige **Stiftelsesfest** i Bygningen i Eriksgade **Kl. 21,30.** H.K.s Amatører opfører A/S Olsen & Hansens Revy »Fluesmækkeren«. Derefter er der Bal, som Kl. 0,30 bliver afbrudt af fælles Pølsegilde. **Klubaftener** afholdes: **Tirsdag d. 1. November:** Vandrefilmen forevises. — **Tirsdag d. 15. November:** Bornholmsaften med Lysbilleder ved Verner Nielsen. — **Tirsdag d. 22. November:** Diskussion: »Ferieloven«. Indleder: Th. Thomsen. — **Tirsdag d. 29. November:** Gustav Wied Aften ved Rosenmeier. — **Tirsdag d. 6. December:** Afdelingens Forhold, ved Rich. Jensen. Klubaftnerne foregaar som sædvanlig i Eriksgade Kl. 20,15. — **Traveture** foretages **Søndagene den 13. og 27. November** med Afgang fra Anlægsstien **Kl. 9.** Hjemkomst Kl. 12.

Vejle. Tirsdag den 8. November Kl. 20,15: Foredrag af Journalist Helmar Sørensen. Indtryk fra en Verdensby. — **Onsdag den 23. November Kl. 20,15:** Munter Aften ? ? ? — — Efter en kortvarig Ophævelse af Ungdomsgruppen har Afdelingsledelsen nu fundet Tidspunktet inde til atter at tage Arbejdet op og indkaldte til et Møde den 21. Septbr., hvor Formanden talte om Ungdomsarbejdet i store Træk og gennemgik Mønstervedtægten med de mødte unge Kolleger. Til Leder er udset Frk. Inger Jensen, Linnemannsgade 9, der paa andre Felter har gjort en værdifuld Indsats i Ungdomsarbejdet, hvorfor man haaber, at det skal lykkes for Frk. Jensen i et godt Samarbejde med den nyvalgte Bestyrelse for Ungdomsgruppen at bringe Arbejdet i det rigtige Leje.

Viborg. Onsdag d. 2. November: Kl. 20,30: Sang- og Klubaften. — **Onsdag d. 9. November Kl. 20,30** i Forsamlingsbygningen:

BREVAFTEN.

Kolleger, send os en Hilsen. Brevene adresseres til: Andreas Jensen, Toldbodgade 7, Viborg. — Paa Forhaand Tak.

— **Onsdag den 16. November Kl. 20,30** i Forsamlingbygningen: Diskussionsaften. Agitation og Agitationsmetoder. Indleder: Ungdomslederen. — **Onsdag den 23. November Kl. 20,30** i Forsamlingsbygningen: Amatøraften. Kolleger, mød talrigt op, tag en uorganiseret Kollega med.

Udg. af Forbundet. — Ansvarsh. Red. **Gustav Pedersen,** Vestre Boulevard 43, Kbhvn. V. — Trykt hos **Anton M. Jensen,** Admiralgade 24, Kbhvn. K.

Dansk
Handels- og Kontormedhjælper
Tidende

Nr. 12 — 1. DECEMBER 1938 — 38. Aargang

Vort Arbejdes Værdi.

I Løbet af December Maaned udvikles Tempoet i Hovedparten af vort Lands Detailforretninger i en saadan Grad, at kun de færreste af Kunderne gør sig klart, hvor haard en Anspændelse Ekspeditionspersonalet udsættes for.

Den moderne Reklameteknik har jo formaaet fra Aar til Aar at forcere Julehandelen stærkere og stærkere, saa den i Virkeligheden allerede nu er gaaet langt ud over, hvad der er forretningsmæssigt klogt og nationaløkonomisk forsvarligt, men da ingen har spurgt Medhjælperne om deres Stilling til dette Problem, maa det være berettiget at slaa fast, at det ikke kan være Meningen, at Julemaanedens forrykte Tempo og Arbejdstidsforlængelse fortsat skal foregaa for Medhjælpernes Regning.

Der er ingen rimelig Motivering for, at et Ekstraarbejde, der er i den Grad nerveødelæggende, som det her omtalte, i Tusinder af Tilfælde skal udføres af Medhjælperne uden Overtidsbetaling eller af midlertidigt ansatte Folk til Lønninger, som ikke i nogen Maade svarer til den Arbejdsindsats, der kræves.

Vi har andet Sted i Bladet givet Meddelelse om det Skridt, Hovedbestyrelsen har taget for at naa frem til i hvert Fald et Minimum af Anstændighed i dette Forhold, og vi tvivler ikke om, at vore Medlemmer vil følge Hovedbestyrelsens Parole.

Dette Skridt kan imidlertid kun være Begyndelsen til den gennemgribende Ændring i Udmaalingen af vort Arbejdes Værdi.

— — —

Vi ser det maaske klarest ved en Lejlighed som denne, hvor Antallet af ubetalte Arbejdstimer taarner sig op til det fantastiske, hvor farligt det er at lade dem, som skal anvende Arbejdskraften, alene bestemme Prisen; men det er jo kun en naturlig Konsekvens af den Tilstand, som alt for mange af vore Kolleger endnu affinder sig med i deres Arbejdsforhold.

Derfor henstiller vi til de mange Kolleger, der i de kommende Dage maa anspænde Nerver og Kræfter til Bristepunktet, og som, naar det hele er overstaaet, kun i ringe Grad har faaet Ækvivalent for deres Indsats, at bruge en Stund i de efterfølgende Helligdage til at overveje deres Fags Forhold ikke mindst med Henblik paa en Fremtid, der, hvis ikke der bliver grebet ind, tegner endnu værre end Nutiden.

— — —

Hvis *det* sker, er der samtidig skabt Sikkerhed for, at Viljen til at udnytte den Forhandlingsret, Funktionærloven har sikret Medhjælperne, vil vokse stærkt nok til, at vi ikke som hidtil skal nøjes med at slutte Overenskomster for enkelte Firmaer og derved sikre disse afgrænsede Grupper Medindflydelse paa Løn- og Arbejdsvilkaarene og en Beskyttelse af økonomisk Karakter, men overføre Medbestemmelsen til at gælde hele vort Fag.

Dette skal ikke betyde, at alle Lønninger skal generaliseres. Der maa fortsat være Plads for den dygtigere til at udnytte sine Evner og sin Arbejdsindsats til Opnaaelse af Kvalitetstillæg, ligesom der maa være Mulighed for, at et Personale kræver Hensyn taget til den særlige Indsats, der maa præsteres paa den paagældende Arbejdsplads; men alt det fjerner ikke Nødvendigheden af *at faa lagt Bund* for vore Lønninger.

Derfor skal Hovedbestyrelsens Vedtagelse vedrørende Mindstebetaling for Juleassistance kun betegnes som en begyndende Foranstaltning til virkelig Medindflydelse paa *Fagets* Lønninger.

Gennem de sidste Aar er vort Medlemstal steget saa stærkt, at vi nærmer os det Tidspunkt, hvor dette Problem ikke blot er et brændende Spørgsmaal, men et Led i Dagens praktiske Arbejde.

Imidlertid bliver Arbejdet selvsagt baade nemmere og kommer hurtigere fra Haanden, hvis Tilgangen bliver yderligere forceret.

Ogsaa det skal tages med i Overvejelserne, og heller ikke her nærer vi nogen Tvivl om Resultaterne.

Gustav Pedersen.

Overvaag Lærlingelovens Overholdelse!

Da det viser sig, at Lærlingeloven paa mange Lærepladser slet ikke respekteres, gør vi nedenstaaende opmærksom paa nogle af Lovens vigtigste Bestemmelser:

Lærekontrakt skal oprettes

allerede fra Prøvetidens første Dag.

Syge- og Invalideforsikring

skal betales af Principalen.

Lærlingens Sommerferie

skal være mindst 12 Hverdage med Løn. (Hvis Lærlingen har Kost og Logi hos Principalen, skal denne betale Kostpenge).

Den gensidige Prøvetid er 6 Maaneder

hvori Læreforholdet uden Angivelse af nogen Grund kan opsiges af een af Parterne.

Handelsskoleundervisning

og Materiale skal betales af Principalen.

Lærebrev.

Læreprincipalen har Pligt til at udstede et Lærebrev ved Læretidens Udløb.

Medlemmer, der er opmærksom paa, at Principaler overtræder disse eller andre Bestemmelser i Lærlingeloven, bør omgaaende rette Henvendelse til den lokale Afdeling.

Vi maa kræve Lærlingelovens Beskyttelsesbestemmelser overholdt!

Organisationen „Folke-Ferie" dannet.

SOM tidligere meddelt, er der paa Foranledning af De samvirkende Fagforbund blevet tegnet Andelskapital til en Ferie-Organisation, der har faaet Navnet »Folke-Ferie«.

Der er til denne Organisation af Fagforbundene og de kooperative Virksomheder tegnet en Startkapital paa næsten 400,000 Kr., og som Følge heraf afholdtes der den 17. Oktober en stiftende Generalforsamling i Selskabet.

Af Stiftelsesdokumentet fremgaar det, at Formaalet for Selskabet er at lette og fremme den brede Befolknings sunde Udnyttelse af Ferien.

Til Formaalets Opnaaelse kan Selskabet optage Virksomheder under Rejse- og Turistbureau- og Hotelbranchen eller anden efter Bestyrelsens Skøn hensigtsmæssig Branche.

Endvidere er der med Hensyn til Stemmeretten fastsat, at enhver Andelshaver gennem en personlig fremmødt Repræsentant har en Stemme for Andelsbeløb indtil 5,000 Kr. og derefter en Stemme for hvert fulde Andelsbeløb paa 5,000 Kr.

Paa den stiftende Generalforsamling vedtoges Vedtægterne, af hvilke det fremgik, at Andelshaverne kun kan være faglige Organisationer, der tilhører De samvirkende Fagforbund, medens Selskabets Bestyrelse dog som Andelshavere kan godkende kooperative, kulturelle og andre Organisationer, der dog skal tegne en Andel paa mindst 5,000 Kr.

Det besluttedes ligeledes, at Institutionens øverste Leder, Formanden, skal være fastlønnet, saaledes at han helt kan hellige sig Ledelsen af Selskabets Virksomhed, og han skal have Adgang til at sikre sig den fornødne, specielle sagkyndige Assistance.

Derefter foretoges Valg af Formand, der var imødeset med nogen Interesse. Forskellige Kandidater blev bragt i Forslag; men ved en skriftlig Afstemning blev Journalist Johs. Sperling valgt med stort Stemmeflertal.

Johs. Sperling er inden for Fagforeningskredsen en kendt og skattet Arbejdskraft, der sikkert vil være i Stand til at føre den nye betydningsfulde Organisation frem til den Position og Udbredelse, der tilsigtes.

Som Medlemmer af Bestyrelsen valgtes Forretningsfører Viggo Christensen, Tjenerforbundet, Forretningsfører Fru Fanny Jensen, Kvindeligt Arbejderforbund, Forretningsfører Chr. Larsen, Dansk Arbejdsmandsforbund, Hovedkasserer Aksel Olsson, Dansk Handels- og Kontormedhjælperforbund, Sekretær Hans Rasmussen, Smede- og Maskinarbejderforbundet, og Sekretær Ejnar Nielsen, Snedkerforbundet.

Desuden skal De samvirkende Fagforbunds Forretningsudvalg vælge yderligere 2 Medlemmer til Bestyrelsen, og disse er: Sekretær i De samvirkende Fagforbund Eiler Jensen og Landstingsmand Charles Petersen.

Som Suppleanter til Bestyrelsen valgtes Formanden for Tobaksarbejderforbundet, Dirk Nak, Hovedkasserer for Elektrikerforbundet, Jens Pedersen, og Formanden for Forgylderforbundet, L. Overbye.

Kammerne for den nye Organisation er dermed i Orden, og Arbejdet med de nye store Opgaver kan dermed paabegyndes.

Vi udtaler Haabet om, at Organisationen maa blive til Gavn og Glæde for den store Arbejderstand, hvortil ogsaa vi Medhjælpere henregner os, saaledes at Organisationen maa kunne udfylde en tiltrængt Opgave i dansk Fagbevægelse.

»H.K.s Strandhus« overdrages til »Folke-Ferie«.

Forbundets Hovedbestyrelse har besluttet som Gave at overdrage »H.K.s Strandhus« ved Karlslunde til den nyoprettede Organisation »Folke-Ferie« og har indhentet A/S C. Schous Fabrikers Tilslutning hertil.

Feriehjemmet blev som bekendt foræret Forbundet af Fabrikant Lauritz Schou i 1932 og har siden været besøgt af et stort Antal Medlemmer.

Hovedbestyrelsen har imidlertid ment, at det var tilstrækkeligt for Forbundet at drive eet Feriehjem, og da man har fundet, at »Folke-Ferie«s Virksomhed vil blive til Gavn for den samlede Arbejderklasse, har man ment, det var i Traad med den Tanke, der laa bag Fabrikant Schous Foræring, naar Feriehjemmet blev overdraget til denne Organisation.

»Folke-Ferie«, der naturligvis er glad for Gaven, vil fortrinsvis benytte Feriehjemmet til Ophold for Kvinder med Børn og søger nu at finde en Form for Hjemmet Drift, saaledes at ca. 80 Kvinder med Børn hver Uge i Feriemaanederne kan faa et godt og billigt Ophold paa Feriehjemmet.

Eksklusion.

FORBUNDETS FORRETNINGSUDVALG har paa Basis af Lovene ekskluderet Medlem af Københavns Kontor-Afdeling.

Maren Normann Andersen,

ansat i Firmaet I. K. Eskildsens Smørforretninger, Roskildevej 183, Valby, som Følge af, at den paagældende har nægtet at efterkomme en af Hovedbestyrelsen truffet Beslutning og iøvrigt selv har været Aarsag til Afskedigelse af Personalet, der medførte Strid med Firmaet.

Gustav Pedersen.

Dødsfald.

H. Hein, Hjørring.

DET tynder efterhaanden slemt ud blandt vort Forbunds Pionerer, og med Vemod modtog vi Meddelelsen om, at Hein nu maatte bort.

Faa Dage efter, at han med 34 Aars Formandsskab i Hjørring Afdeling bag sig trak sig tilbage fra Formandspladsen, blev han indhentet af Døden.

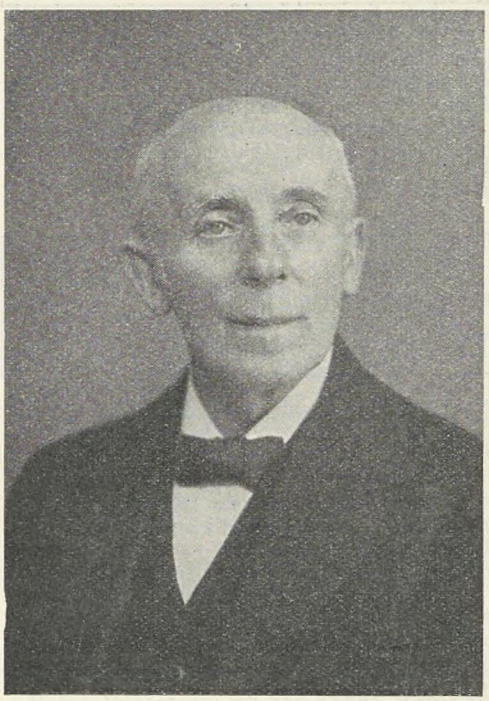

H. Hein, Hjørring.

Hein var den eneste af vore Afdelingsformænd, der havde været med fra den allerførste Tid, og trods det, at han allerede ved Forbundets Start hørte til de »ældre«, bevarede han Begejstringen og Interessen for Organisationsarbejdet gennem alle Aarene — upaavirket af alle de Vanskeligheder, som de skiftende Konjunkturer væltede ind over de Kolleger, der i Afdelingerne maatte tage Dagens Byrder.

Han var med i de Aar, da Arbejdet byggede udelukkende paa Viljen og Troen, og han tog sin Tørn, da de praktiske Krav meldte sig og krævede en Indsats. Han havde den Lykke, som sjældent bliver en Organisationsmand beskaaret, at være afholdt i alle Kredse.

Hvem kunde iøvrigt lade være at holde af Hein. Alene det at træffe ham paa Kongresserne eller de Møder, hvor Kolleger samledes fra de forskellige Afdelinger, bidrog til at skabe den Kammeratskabets Aand, som ofte bar over vanskelige Situationer.

— — —

En brav Kollega, en Kammerat saa trofast, at han kunde være Symbol paa godt Kammeratskab, og en flittig og samvittighedsfuld Medarbejder i vort Forbunds Opbygningsarbejde er gaaet bort, men Mindet om »gamle Hein« vil bevares gennem mange Aar langt ud over hans egen Afdeling.

Gustav Pedersen.

Bisættelsen fandt Sted fra Kapellet i Hjørring Onsdag d. 16. November. Det store Kapel, der var smukt pyntet, var næsten fyldt af Heins mange Venner og Kolleger. Ved Kisten paraderede Hjørring Afdelings Fane, og flere omkringliggende Afdelinger, bl. a. Frederikshavn og Randers, havde sendt Repræsentanter til Begravelsen.

Fra Forbundet mødte Hovedkasserer Aksel Olsson, der, inden Kisten blev ført ud af Kapellet, udtalte en personlig præget Tak fra Forbundets Tillidsmænd og de mange Tusinder af Handels- og Kontormedhjælpere for den Indsats, Hein gennem et langt Liv har gjort for at højne Medhjælpernes økonomiske og sociale Niveau.

Aksel Olsson pegede paa det enestaaende, at Hein igennem 34 Aar har staaet i Spidsen for Hjørring Afdeling. Han var altsaa med allerede den Gang, da det at gaa i Brechen for Kammeraternes Sag ikke blot betød Skuffelse, men ofte betød Forfølgelse saavel af økonomisk som aandelig Art, men med den Trofasthed, der var Heins Natur, har han fortsat sin Virksomhed ufortrødent gennem Opgang- og Nedgangstider, og han staar for os andre som et lysende Eksempel paa en god, en ærlig og en trofast Kammerat, hvorfor vi af et fuldt Hjerte kunde udtale

Æret være hans Minde.

Kisten blev derefter baaret ud af Kapellet af Afdelingens Bestyrelse, og med Afdelingsfanen i Spidsen og Afdelingens Medlemmer som Æresvagt omkring Kisten, blev den ført gennem Byen, der overalt havde sænket Flagene paa halv.

Ved Jernbanen opløstes Følget, men en stor Del af dette fulgte alligevel gamle Hein til hans sidste Hvilested paa Tolstrup Krikegaard i Nærheden af Brønderslev. Ved Graven her takkede bl. a. Heins Efterfølger som Formand for Afdelingen, Kontorbestyrer J. P. Nicolajsen, Hein for hans Virksomhed indenfor Afdelingen.

Niels Skade, København.

ET af vore mest kendte Navne blandt de kommunale Kontormedhjælpere, Fuldmægtig i Københavns Magistrats 3. Afdeling, Niels Skade, er død den 24. November i en Alder af 48 Aar. Skade har fra sin tidligste Ungdom tilhørt vort Forbund og har deltaget i Organisationsarbejdet saavel i Provinsen som i Hovedstaden.

I Modsætning til, hvad der for nogle Aar siden var ret almindeligt, at en Kontormedhjælper, som blev kommunal Tjenestemand, meldte sig ud af Forbundet, fortsatte Skade sit Medlemsskab i Organisationen efter sin Ansættelse som Assistent i Københavns Kommune; og han var et meget interesseret Medlem, der fulgte Arbejdet og gav en Haandsrækning med, saasnart der var Lejlighed til det.

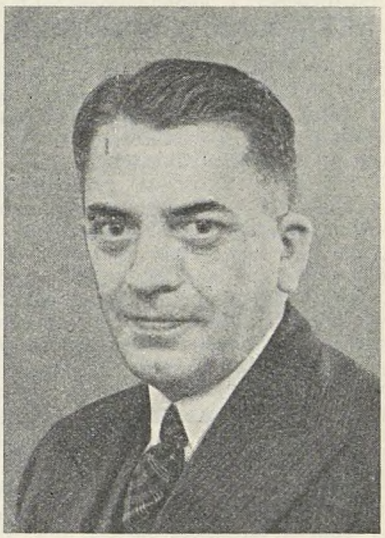

Niels Skade.

Det var derfor ikke tilfældigt, at han, da Københavns kommunale Kontormedhjælper-Afdeling blev stiftet, valgtes til Formand.

Han var i Virkeligheden paa det Tidspunkt den eneste, som baade havde lang kommunal Ansættelse og lang Medlemsanciennitet bag sig.

I Skades Formandsperiode udvikledes den kommunale Afdeling fra en beskeden Begyndelse til at blive en Faktor, man regnede med, og som paa mangfoldig Vis øvede Indflydelse paa Løn- og Arbejdsvilkaarene for saavel Tjenestemænd som løst ansatte Medhjælpere i København og Omegns Kommuner.

Skades Energi og organisatoriske Forstaaelse havde en ikke ringe Andel i denne Udvikling.

Men ogsaa udenfor det lokale Arbejde lærte man at sætte Pris paa hans Indsats. Han var Medlem af Hovedbestyrelsen for Kommunale Kontorfunktionærers Fællesklub og naaede her Anseelse paa Grund af sin Indsigt og Dygtighed.

I den seneste Tid har Skade haft lange Sygdomsperioder, der har tæret paa hans Kræfter, men til det allersidste fulgte han Organisationsarbejdet saa langt, han havde Lejlighed dertil, og ingen, der kendte ham, tvivlede om, at Organisationsarbejdet, der, saaledes som hans Stilling var, aldrig kunde betyde nogen Fordel for ham selv personlig, i den Grad var en Del af ham selv, at han helt og fuldt kunde kaldes uselvisk i Arbejdet i Organisationens Tjeneste. For hans mange Venner og Kammerater, men især for hans Hustru, vil hans Død være et smerteligt Tab. Han var nemlig ikke blot den gode Organisationsmand, men samtidig saa god en Kammerat og et saa opofrende Menneske, som man sjældent finder.

Derfor vil ogsaa hans Navn mindes længe i Kollegernes Kreds.

Gustav Pedersen.

Niels Skade in memoriam.

Vor kære Kammerat, tidligere mangeaarig Formand for og Stifter af Handels- og Kontormedhjælperforeningens kommunale Afdeling, Fuldmægtig under Magistraten, Niels Skade, er død.

Trods svigtende Helbred var Niels Skade Fagbevægelsen en god Mand til det sidste. Han var en Mand, hvis Indsats har haft den største Betydning, en Mand, det vil blive vanskeligt at erstatte, og som vil efterlade et dybfølt Savn. I dyb Medfølelse med hans efterladte Hustru, og i Taknemmelighed for hans Livsværk, sænker vi vore Faner.

Æret være hans Minde!

Bestyrelsen for
Handels- og Kontormedhjælperforeningens
kommunale Afdeling i København.

Funktionærloven afslører uhyggelige Lønforhold.

En af Bestemmelserne i Funktionærloven gaar ud paa, at saafremt en Virksomhed gennem anonym Avertering søger Personale, skal det af Annoncen tydeligt fremgaa, hvilket Arbejde den paagældende skal udføre, hvilken Foruddannelse og øvrige Kvalifikationer Ansøgeren skal møde med samt Mindstelønnen for det paagældende Arbejde.

Med stor Interesse maatte man derefter imødese Bladenes Annoncespalter efter den 1. November, og disse har da ogsaa givet et forfærdende Indblik i de elendige Lønforhold, der hersker inden for vort Fag.

Ser vi først paa, hvad der bydes i Løn for kvindelig Arbejdskraft, viser det sig, at Kravene til Kvalifikationerne staar i omvendt Forhold til Lønnens Størrelse.

I Berlingske Tidende for den 10. November fandtes saaledes en saalydende Annonce:

> **Ung Kontordame,**
> dygtig til Maskinskrivning og helst med Kendskab til Stenografi, kan straks faa Ansættelse i herværende Reklamebureau. Gage 100 Kr. Selvskreven Ansøgning med Afskrift af Anbefalinger i Billet mrkt. 41402 til Berlingske Tidende.

Betegnelsen »ung Kontordame« maa sættes i Forbindelse med Kravet om, at den paagældende skal være dygtig til Maskinskrivning og helst ogsaa have Kendskab til Stenografi. Til Trods for, at Maskinskrivning og Stenografi hører til Specialiteterne inden for Faget, som bør lønnes højere end almindeligt Kontorarbejde, tilbydes der den paagældende kun Kr. 100,00 pr. Maaned.

Endnu daarligere er en Annonce af samme Dato i Berlingske Tidende, hvori en ung Dame, der kan Stenografi og Maskinskrivning, tilbydes Plads paa et Sagførerkontor til en Begyndelsesløn efter Kvalifikationer 75 — 100 Kr. maanedlig.

Vi er ikke ganske sikker paa, at denne Annonce er i Overensstemmelse med Funktionærloven, naar den ikke bestemt angiver, hvad Lønnen er for det paagældende Arbejde. Men man behøver ikke at være særlig godt kendt med Forholdene for at vide, at Kvalifikationerne efter Sagførerens Mening næppe kan strække til en Gage paa mere end 75 Kr. Naar de 100 Kr. er tilføjet i Annoncen, er det sikkert kun Lokkemad.

Vi hidsætter fra samme Blad for den 10. November følgende Annonce:

> **Kontordame.**
> Ung Dame 17—19 Aar, der regner og skriver godt, søges til herværende Revisionskontor. Begyndelsesgage 60 Kr. mdl. Udførlige Oplysninger i Billet mrkt. 15031, modtager Berlingske Tidende.

Denne Annonce er ejendommelig derved, at det paagældende Revisionskontor øjensynlig er uvidende om, at der er noget, der hedder Lærlingeloven, og at det ikke er tilladt at antage unge Mennesker under 18 Aar uden at oprette Lærlingekontrakt. Den tilbudte Gage, der i øvrigt maa betegnes som Elevløn, er imidlertid sikkert beregnet paa en voksen Medhjælper.

Følgende Annonce er ogsaa karakteristisk:

> **Ung intelligent Kontordame**
> til Maskinskrivning og almindeligt Kontorarbejde. Løn 70 Kr. Selvskreven Ansøgning med alle Oplysninger i Billet mrkt. 1120, modtager Handelsstandens Reklamebureau, Vimmelskaftet 42 B.

Man kræver, at den paagældende skal være intelligent, og da der ikke er Tale om et Læreforhold, skal Vedkommende altsaa ogsaa være over 18 Aar, men desuagtet vurderer man ikke Intelligensen højere end til 70 Kr. om Maaneden.

Endelig skal vi nævne en Annonce med Overskrift: »Boghandel«, der søger en ung, opvakt Pige til en Løn af 50 Kr.

Heller ikke i denne Annonce kan der være Tale om en Antagelse af Lærling, saaledes at den paagældende mindst skal være 18 Aar for at kunne modtage Pladsen til den tilbudte »svimlende« Løn.

Tager vi de Tilbud, der gøres de mandlige Medhjælpere, er Forholdene ikke stort bedre. Vi hidsætter fra Berlingske Tidende den 8. November følgende Annonce:

> **Kontorist.**
> Ungt opvakt Menneske kan straks eller til 1. December faa Plads paa herværende Kontor. Begyndelsesløn 50 Kr. Billet mrkt. 11421 modtager Nordisk Annoncebureau, Købmagergade 38.

Heller ikke i denne Annonce kan der være Tale om en Lærling, idet dette saa vilde fremgaa af Annoncen, hvori man udtrykkelig fremhæver, at der er Tale om en Kontorist. Desuagtet er Begyndelseslønnen kun 50 Kr. pr. Maaned.

Ogsaa følgende Annonce har Stof til Eftertanke:

> **Kontormand, 20—21 Aar,**
> rutineret i almindeligt Kontorarbejde, søges straks. Begyndelsesgage ca. 125 Kr. Billet mrkt. 15355, modtager Berlingske Tidende.

Hvad mener man om en Gage paa 125 Kr. — oven i Købet ca. —, hvilket kan betyde mindre, for en rutineret Kontormand i Alderen 20—21 Aar.

Man forstaar godt, at Firmaet averterer anonymt.

Eller hvad mener man om en Annonce, hvori der søges en ung Kontormand, vant til Telefonpasning og Maskinskrivning, til en Gage af 100 Kr. pr. Maaned.

Endelige hidsætter vi følgende Annonce, der ligeledes er fra Berlingske Tidendes Spalter:

> **Kvik ung Mand, 18—20 Aar,**
> fra godt Hjem, med gode Skolekundskaber, Kendskab til Maskinskrivning, kan faa Ansættelse straks som Assistent paa herv. mindre Handelskontor. Begyndelsesløn 70 Kr. Billet mrkt. 4112, modtager E. Suenson & Co., Reklamebureau, Vestre Boulevard 38.

Altsaa en ung Mand i Alderen 18—20 Aar, der skal have gode Skolekundskaber, og som skal have lært Maskinskrivning, tilbyder man 70 Kr. om Maaneden!

Annoncen viser, hvor ringe man værdsætter Medhjælperne inden for Handels- og Kontorfaget, og selv om man trøster

dem med fine Titler som Assistent og lignende og foregøgler dem, at de har Marskalstaven i Tornystret og Adgang til at blive en H. N. Andersen, burde det dog være uanstændigt at lønne, som disse Annoncer giver Udtryk for.

Det eneste gode er, at Medhjælperne, efter at det er paabudt at offentliggøre Lønningerne, kan undlade at indlægge Billet. En Boykott af disse Annoncer og Tilslutning til Forbundet bør være Medhjælperstandens Svar paa den Haan overfor Kontorarbejdet, Annoncerne i Virkeligheden giver Udtryk for.

Valdemar Petersen fylder 70 Aar.

EN indenfor Forbundet kendt Kollega, Bogholder Valdemar Petersen fylder den 10. December 70 Aar.

Valdemar Petersen har tilhørt Forbundet saalænge, det har eksisteret, og har i Aarene 1927—1938 siddet som Medlem af Forbundets Hovedbestyrelse med en Afbrydelse paa et Aars Tid, ligesom han i en Aarrække har været Medlem af Forretningsudvalget. Paa Kongressen i Sommer nedlagde Valdemar Petersen sit Mandat.



Valdemar Petersen.

Valdemar Petersen er Revisor i vor københavnske Afdeling og har desuden en Række forskellige Tillidshverv indenfor Arbejderbevægelsen, hvor han nyder stor Anseelse.

Valdemar Petersen, der endnu virker ungdommelig, er en prægtig Kollega, som er vellidt af sine Kammerater paa Arbejdspladsen og af alle, han kommer i Berøring med, og som Organisationen skylder Tak for hans Indsats i vor Organisationsbevægelse igennem de mere end 40 Aar, han har været Medlem.

Vi lykønsker Valdemar Petersen paa hans 70-Aars Dag og udtaler Haabet om, at han endnu maa have mange gode Aar foran sig.

Gustav Pedersen.

50 Aar.

TIRSDAG den 27. December fylder vort Medlem, Borgmester Marius Nielsen, Nakskov 50 Aar.

Borgmester Nielsen, der oprindelig er Smed af Profession, blev Medlem af vort Forbund, da han i 1930 overtog Hvervet som Sekretær for Børneforsorgen, i hvilken Stilling han iøvrigt afløste Forbundets nuværende Hovedkasserer Aksel Olsson.

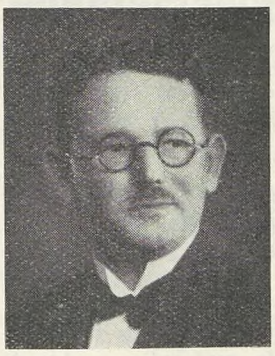

Marius Nielsen.

Indenfor Smedene var Marius Nielsen en Forgrundsfigur, der i ca. 5 Aar var Formand for Fagforeningen i Nakskov, ligesom han har forfattet et Jubilæumsskrift om Smedeforbundets Nakskovafdeling.

Marius Nielsen blev som Socialdemokrat indvalgt i Byraadet i 1921 og kom her ind i en Række betydningsfulde Udvalg, og i Februar 1934 valgtes han som Borgmester efter A. E. Hansen, der trak sig tilbage paa Grund af Sygdom.

I Anledning af 50 Aars Dagen bringer Forbundet sin Lykønskning til Borgmester Marius Nielsen, der er en jovial og folkelig Mand, afholdt af sine Kolleger indenfor Afdelingen.

Ved Pladsskifte.

»Medlemmerne bør, forinden nyt Engagement indgaas, rette Henvendelse til Formanden i den By, hvor Pladsen skal tiltrædes. Findes ingen Afdeling paa Pladsen, rettes Henvendelsen til Kontoret.«

Urtekræmmersvend Niels Hansen.

»Dansk Typograftidende« bragte for kort Tid siden nedenstaaende læseværdige Artikel. - Red.

FORHENVÆRENDE Departementschef Adolf Jensen har i »Berlingske Tidende« skrevet en Artikel, hvori han fremdrager et Husholdningsregnskab fra hine Nøjsomhedens Tider, hvor en Arbejderfamilie kunde komme gennem Tilværelsen med en aarlig Indtægt af nogle faa Hundrede Kroner.

En Korrespondent til nogle Venstreblade i Provinsen er — ved at læse den tidligere Departementschefs Beretning om den minutiøst førte Husholdningsbog, som Urtekræmmersvend Niels Hansen har efterladt — falden i Henrykkelse over denne »henrivende Studie i en fredelig og harmonisk Tilværelse.... hvor Behovene var afstemt til den smukkeste Grad af Overensstemmelse med Midlerne«.

Det skal ikke benægtes, at Tilværelsen den Gang var mere »enkel og fredelig« end nu, særlig for den ubemidlede Del af Befolkningen. Jeg mindes saaledes en Talemaade, som var opstaaet som Følge af, at Arbejderne i hine Tider som Regel havde en stor Børneflok, at det var Fattigmands »eneste Fornøjelse« at avle Børn! Ja, og saa at faa sig en Dram. Derudover gik hans Fordringer til Livet i Almindelighed ikke. Anderledes nu, hvor Arbejderne har opdaget, at der er andre Værdier og Goder, som kan sætte Kulør paa Livet — Goder, som nødvendigvis kræver en større Indtægt.

Urtekræmmersvend Niels Hansen var en sober Mand, siges der i den omtalte Artikel. Han brugte kun ca. 13 Kr. om Aaret til Tobak og Spiritus. Det er ikke meget, sammenlignet med Nutidens Pengeforhold. Men man maa vel have Lov at minde om, at for en halv Snes Kroner kunde man den Gang købe omkring 40 Flasker Brændevin, medens man nu kun kan faa én Flaske for den samme Sum. Derved taber Soberheden unægtelig noget af sin Nimbus. Thi hvor mange af Nutidens Arbejdere kan flotte sig med 40 Flasker Snaps aarlig?

Og med Tobakken var Forholdet noget lignende. Da kunde man for en Krones Penge købe en lille Skæppe Røgelse — »Melange« eller »de Wolle Knaster« tror jeg det kaldtes.

Men lad os gaa bort fra den saakaldte Luksus og holde os til de mere nødvendige Livfornødenheder. I Beretningen om Husholdningsregnskabet oplyses det, at Madam Hansen brugte 1 Kr. 25 Øre til Brød, Mel og Gryn, 1 Kr. 60 Øre til Kødvarer, især Flæsk og Pølse. Til Smør og Fedt medgik 1 Kr. 40, til Kolonialvarer 1 Kr. 25 Øre, til Mælk, Ost og Æg 75 Øre og til Kartofler og Grønsager 25 Øre! Alt pr. Uge. Endvidere betalte Niels Hansen 140 Kr. aarligt i Husleje. Hans Aarsfortjeneste androg 882 Kr., og deraf kunde han sætte de 60 Kr. i Sparekassen.

Hvad beviser nu disse Tal? Hvis Meningen med deres Offentliggørelse skulde være at fastslaa, at en Arbejderfamilie nu om Dage lever et ødselt Liv, synes jeg, Beviset mangler.

Derimod er det en alvorlig Anklage mod hele det herskende Samfundssystem, hvor Priserne ikke alene paa Luksusvarer, men ogsaa paa de mest nødvendige Livsfornødenheder er jobbet op til Fantasipriser. Blot ved at pege paa et Par enkelte Poster vil man se Forholdet i den rette Belysning.

Niels Hansens sparsommelige Hustru havde Kødvarer nok til en Uge for 1 Kr. 60 Øre. Gaar en Nutidsarbejders Hustru ind i en Slagterbutik med denne Sum i sin Lomme, kan hun kun hjembringe et eneste Pund Svinekød. Og hvad kan hun faa af Mælk, Ost og Æg for 75 Øre? Prøv at spørge hende derom!

Ja, man behøver egentlig kun at nævne én Udgiftspost, nemlig Huslejen, for at bevise at Paastanden om, at Pengenes Købekraft i Niels Hansens Tid — omkring 1885 — kun var det dobbelte af deres nuværende Værdi, og at en Arbejderfamilie i vore Dage altsaa skulde kunne leve af en Aarsindtægt af 1850 Kr. En Lejlighed paa to Værelser med Kammer — og en saadan »Luksus« skulde en Arbejder vel kunne tillade sig efter hele den Udvikling, der har fundet Sted i de andre Samfundsklasser paa Boligvæsenets Omraade — koster nu lige saa meget som Urtekræmmersvend Niels Hansens hele Aarsbudget andrager! Denne sikkert helt igennem respektable Mand trykkedes ikke af den ret betydelige Udgiftspost: Foreningskontingenter, der for en Nutidsarbejder beløber sig til ca. 300 Kr. aarlig. Heller ikke var han tynget af Skatter. Medens denne Udgift nu andrager tre til fire Hundrede Kroner, slap en Arbejder den Gang med 2 til 4 Kroner i Kommuneskat, og Statsskatter havde han ingen af.

Og saa er der endelig en anden Ting, der ogsaa maa tages i Betragtning ved en Sammenligning mellem Eksistensmulig-

hederne i de to Tidsperioder — den nemlig, at for Eksempel Klædevarer og Fodtøj nu er af langt ringere Kvalitet og som Følge heraf maa fornyes langt hyppigere i vor af Spekulation og Humbug saa overbelastede Tid.

Funktionærlovsmøderne.

SOM det fremgik af Medlemsbladet, fandt Agitationskampagnen om Funktionærloven Sted i Oktober-November Maaned, idet dog ganske enkelte Møder er henlagt til Afholdelse i de første Dage i December.

Det maa fastslaas, at Kampagnen helt igennem har været en Succes, baade med Hensyn til Antallet af Møder, og hvad Tilslutningen angaar. Bortset fra enkelte Møder, der ikke har været besøgt efter Forventning, har alle Møderne haft god Tilslutning, og i 5 Afdelinger laa Mødedeltagelsen betydeligt over 1000.

Højst staar Odense med et Deltagerantal paa 3000, hvilket er et fortjent Resultat af den ganske overordentlige Agitationsindsats, Afdelingen har foretaget.

I København var der fuldt Hus, ca. 1500 Mennesker i Odd Fellow Palæet, og baade i Aalborg, Odense og Horsens var Mødelokalerne stuvende fulde med et Deltagerantal hvert Sted paa ca. 1200.

I Svendborg, Nykøbing F. og Randers var der over 500 Tilhørere, og ogsaa andre Afdelinger har i Forhold til Byernes Størrelse gode Resultater at opvise. Det gælder Nykøbing M. (350 Deltagere), Viborg (250), Kolding (400), Frederikshavn (200), Haderslev (200), Nakskov (200), Esbjerg (250), Slagelse (300), Fredericia (200), Hjørring (150), Rudkøbing (150), Nykøbing S. (110). Ogsaa de mindre Afdelinger har haft god Tilslutning til deres Møder.

Ialt afholdes der 57 Møder, og Deltagerantallet ved de indtil nu afholdte 44 Møder har været ca. 14,000.

Ved Møderne har der været talt af Forbundets Tillidsmænd. Forretningsfører Gustav Pedersen har eller vil blive Taler ved 19 Møder. Sekretær Viggo Pedersen ved 11, Hovedkasserer Aksel Olsson ved 5 Georg Baunsgaard og Jens Jensen ved 4, Harald Heie og Robert Larsen ved 3. Talere har desuden været P. Olesen, Niels Jørgensen, Carl Jensen Knud Høfft og Johs. Jensen.

Nogle Afdelinger har foruden Forbundets Taler haft en lokal Taler. I Odense talte Folketingsmand Hedtoft Hansen, i Slagelse fhv. Finansminister H. P. Hansen. I Aalborg talte Borgmester Jørgensen. i Brønderslev Borgmester Jacob Sørensen, i Frederikshavn Borgmester Fischer, i Thisted Borgmester Chr. Iversen, i Skive Borgmester Wolhardt Madsen. I Esbjerg talte Folketingsmand Jul. Bomholt, i Nykøbing S. Redaktør Jessen, i Rudkøbing Redaktør Hermann Nielsen, i Skanderborg Redaktør Hans Knudsen, i Hjørring Redaktør E. Jørgensen, i Hammel Redaktør N. L. Winther, i Aabenraa Redaktør Oluf Petersen.

Desuden talte Fællesorganisationens Formand i Nykøbing M., Murer Einar Dahl, i Silkeborg Byraadsmedlem Aage Christensen, i Kalundborg Oluf Petersen og i Nyborg Svend Horn. Endelig talte i Haslev vort Medlem Overassistent C. Johansen.

Løgnagtig Paastand fra K. U.

KONSERVATIV Ungdoms Organ K. U., der exellerer i løgnagtige Paastande og Angreb paa Arbejderbevægelsen, har i Traad med denne »Linie« i sit Nummer for den 15. November et stort opsat Angreb paa vort Forbund med Overskriften: »H. K. forhindrer Protest mod asocial Arbejdsgiver«. Med den asociale Arbejdsgiver mener Bladet Københavns Kommune!

Karakteren af Angrebet fremgaar af, at Bladet anfører, at Københavns Kommune ikke vil gaa med til at lade Funktionærlovens Bestemmelser gælde for sit Personale.

Sandheden er, at Kommunen har givet Tilsagn om at forhandle med Forbundet herom.

I Randers Amts Avis er K. U.s Angreb blevet gentaget, men her, hvor man mener sig paa Afstand af Folk, der har Kendskab til de virkelige Forhold, tillader man sig udover K. U.s Beskyldninger at anføre, at Københavns Kommune lønner Kontoristerne med 48 Øre i Timen.

Sandheden er, at dette er Mindstebetalingen for Elever i en tidligere Overenskomst. Lønnen for timelønnede Kontorister gaar fra 1 Kr. til Kr. 1,46 i Timen, hvortil kommer særlige Tillæg for Forsørgere og for Ikke-Forsørgere over 35 Aar.

Forbundet, der stadig arbejder for at forbedre Forholdene i Københavns Kommune, behøver ikke K. U.s »Assistance« hertil. Hvis K. U. endelig er saa nævenyttig, at den føler Trang til at angribe de daarlige Lønninger indenfor vort Fag, skulde Bladet tage sig af nogle af sine Partifæller blandt de Industridrivende og Købmændene, der som daarlige Betalere med større Ret kunde paahæftes Betegnelsen »asocial Arbejdsgiver«.

Medlemstilgangen i Oktober.

FUNKTIONÆRLOVS-MØDERNE har endnu ikke naaet at sætte deres Spor paa Medlemstilgangen for Oktober Maaned, idet der kun afholdtes forholdsvis faa Møder i Oktober, og Indmeldelserne for disse er først indgaaet i November Maaned.

Oktober Maaned bragte i øvrigt en Tilgang paa 600 Medlemmer, hvilket maa siges at være et tilfredsstillende Resultat.

Medlemstilgangen fordeler sig saaledes:

København 243, Aarhus 53, Odense 34, Aalborg 21, Kolding og Randers hver 17, Svendborg 11, Herning, Nakskov og Skive hver 10, Fredericia 9, Roskilde 8, Bornholm, Esbjerg, Holstebro, Nykøbing F., Nykøbing M. hver 7, Holsted-Brørup, Horsens, Korsør og Slagelse hver 6, Grenaa, Kalundborg, Ringkøbing og Ringsted hver 5, Frederikssund, Haderslev, Hadsund, Helsingør, Langeland og Sønderborg hver 4, Middelfart, Silkeborg, Vejle og Viborg hver 3.

Desuden er der fra 31 Afdelinger modtaget 1 à 2 Indmeldelser.

De afholdte Møder har allerede vist sig at have Indflydelse paa Medlemstilgangen for November, hvorom vi skal berette i næste Nummer af Bladet.

Der er nu i Afdelingerne skabt Basis for et yderligere agitatorisk Fremstød, og vi opfordrer Afdelingerne og Medlemmerne til at udnytte Situationen til en kraftig skriftlig og personlig Agitation, thi selv om Funktionærloven har skabt adskillige Goder for Medhjælperne, kan den fulde Udnyttelse af Loven først finde Sted i det Øjeblik, Medhjælperne tilslutter sig Forbundet og derigennem kræver Medbestemmelsesret om deres egne Løn- og Arbejdsforhold.

Lad os udnytte disse Chancer i de kommende Maaneder, saaledes at vi kan sætte vort Medlemsantal kraftigt i Vejret, saa vi kan slutte Regnskabsaaret med en god Medlemsfremgang.

Minimumsbetaling for Juleassistance.

OPMÆRKSOMHEDEN henledes paa, at Forbundets Forretningsudvalg har fastsat, at Medlemmer, der arbejder som Juleassistance, ikke maa arbejde under følgende Minimumsbetaling:

For Dage med Beskæftigelse indtil					**Kl. 18**	**Kr. 8,00 pr. Dag**
»	»	»	»	»	**Kl. 19**	**Kr. 10,00 » »**
»	»	»	»	»	**Kl. 20**	**(i Juleugen Kl. 21) Kr. 12,00 pr. Dag**

Herudover maa der naturligvis kræves Betaling for Overarbejde i Overensstemmelse med de sædvanlige gældende Regler.

Det er en Pligt for vore Medlemmer at rette sig efter disse Bestemmelser. Der har hidtil hersket Kaos paa dette Omraade, og de Medhjælpere, der antages til Juleassistance, er blevet højst uensartet aflønnet og i de fleste Tilfælde skambudt, ikke mindst naar det tages i Betragtning, under hvilke forcerede og anstrengende Forhold Arbejdet foregaar.

Vi gør opmærksom paa, at det er en Minimumsbetaling, der er fastsat, og at den selvfølgelig ikke berører Aftaler om højere Betaling.

Roskilde Afdelings 25 Aars Jubilæum.

ROSKILDE AFDELING fejrede Søndag d. 30. Oktbr. sin 25 Aars Fødselsdag med en vellykket Fest paa »Fjordvilla«.

Festen indledtes med en Fællesspisning i »Fjordvilla«s smukke Festsal, hvori ca. 200 Mennesker deltog, deriblandt flere Gæster, bl. a. Forbundets Formand, Gustav Pedersen, Viceforretningsfører Viggo Pedersen og Hovedkasserer Aksel Olsson. Fra Roskilde By mødte Borgmester Nørregaard, Folketingsmand Villumsen samt Afdelingens tidligere Formand, Blomgaard Andersen, alle med Fruer. Endvidere deltog som Afdelingens Gæst, Redaktør Kr. Nielsen, Roskilde Social-Demokrat.

Der blev budt Velkommen af Afdelingens Formand Erling Dinesen, der ogsaa senere kort omtalte Afdelingens Virksomhed i den forløbne Periode.

Festtalen holdtes af Gustav Pedersen, der sluttede med at motivere et Leve for Roskilde Afdeling.



Roskilde Afdelings 25-Aars Jubilæum og Faneindvielse.

Derefter indviedes Afdelingens nye smukke Fane; Viggo Pedersen talte, og man sang en Fællessang.

Endvidere havde en Række Talere Ordet for at gratulere Afdelingen.

Der var i Dagens Anledning indløbet mange Lykønskningstelegrammer der oplæstes, ligesom mange smukke Blomsterdekorationer var modtaget som en Hilsen paa Mærkedagen.

Fra den kommunale Klub modtog Afdelingen som Gave en Sølvdirigentklokke, og en Pengegave fra Forbundet.

Den helt igennem smukke og festlige Sammenkomst sluttede med et fornøjeligt Bal.

Vi bringer hosstaaende et Billede fra Stiftelsesfesten.

Et Blik udover Verden!

Verdensarbejdsløsheden.

Af den i Begyndelsen af Oktober fremkomne kvartaarlige Statistik fra Det internationale Arbejdsbureau i Genéve over Antallet af Beskæftigede og Arbejdsløshedstilstanden fremgaar det, at Situationen i Dag fremtræder mindre gunstigt end med Udgivelsen af den forrige Statistik. Dengang udviste Sammenligningstallene, naar man betragtede den tilsvarende Periode i 1937, et tiltagende Antal Beskæftigede og et aftagende Antal Arbejdsløse. Ifølge den nu offentliggjorte Statistik holder dette ogsaa Stik endnu, hvad de Beskæftigedes Antal angaar, medens Antallet af Arbejdsløse igen løber i modsat Retning.

Af de 22 Lande, fra hvilke det Internationale Arbejdsbureau har modtaget Opgivelser, udviser 14, i Sammenligning med Aaret forud, et tiltagende Antal Beskæftigede, 8 derimod et aftagende Antal.

Derimod beretter af 24 Lande, i hvilke der føres Statistiker over Arbejdsløsheden, kun 11 om en Tilbagegang i Antallet af Arbejdsløse i Sammenligning med det tilsvarende Tidspunkt i Fjor. Fra 11 Lande meldes der om en Tiltagen i Antallet, medens de Tal, der meddeles fra de 2 resterende Lande, ikke tillader konkrete Konklusioner.

Denne Udvikling lader sig sandsynligvis forklare udfra det Faktum, at Muligheden for Beskæftigelse ikke er blevet udstrakt i tilstrækkelig Grad til at kunne optage den naturlige Tilvækst i den til Erhvervene knyttede Befolkning.

Som det allerede var Tilfældet i tidligere Statistiker, ligger ogsaa nu Antallet af Beskæftigede i Belgien, Kanada, de Forenede Stater, Frankrig, Luxemburg, Holland, Polen, Schweiz og Czekoslovakiet endda under Tallene i 1929.

I al Almindelighed gør Internationale Arbejdsbureau opmærksom paa, at de statistiske Metoder i mange Lande opviser meget betydelig Forskel, saa at de meddelte Tal kun gør det muligt at konstatere Udviklingens Tendens, medens de derimod ikke er tilstrækkelige som Grundlag for en nøjagtig Sammenligning mellem de enkelte Lande.

En Aftagen i Antallet af Arbejdsløse, sammenlignet med det tilsvarende Tidspunkt i 1937, meldte Australien, Bulgarien, Danzig, Finland, Japan, Litauen, Holland, Polen, Rumænien, Sverige og Czekoslovakiet.

Fra følgende Lande meddeles der om en Tiltagen i Arbejdsløsheden: Belgien, Chile, Danmark, Frankrig, Storbritannien, Irland, Kanada, Norge, Schweiz, Ungarn og de Forenede Stater.

STORBRITANNIEN.

Joseph Hallsworth, Præsident for »Internationaler Bund der Privatangestellten«, er enstemmig blevet valgt til Præsident for British Union Congress (T.U.C.) og har tiltraadt denne Post.

Vi glæder os over, at denne Ære er blevet den vitale Præsident for I.B.P. til Del, og er overbevist om, at han vil benytte den Tid, hans Embedsudøvelse varer, til indenfor det muliges Rammer at tjene den engelske og dermod ogsaa den internationale Arbejderbevægelse. Embedet overtages for et Tidsrum.

Ferielov i Storbritannien.

(IFC) Det britiske Parlament har fornylig vedtaget en Lov om Ferie med Løn. I Betragtning af, at der netop i den seneste Tid er vedtaget og gennemført adskillige Ferieordninger i en Række Lande, kan den nu vedtagne Ordning i Storbritannien ikke siges at være særlig tidssvarende. Forud for Vedtagelsen var gaaet et omfattende Arbejde i en af Regeringen nedsat Kommission.

I Regeringskommissionen var forelagt et udførligt Materiale til Gunst for Gennemførelse af Ferie med Løn. Fagforeningerne havde givet deres Tilslutning til en Lovgivning herom. Kommissionen sluttede sit Arbejde med en Udtalelse til Gunst for en Lovgivning omfattende alle af Socialforsikringen omfattede Arbejdere, men foreslog, at Ordningen først skulde træde i Kraft fra 1940 eller 1941. Fagforeningerne har igennem længere Tid ført en Kampagne for en aarlig Ferie paa 12 Dage for Arbejdere, der har været beskæftiget i et Aar, og for Arbejdere, der har været beskæftiget i kortere Tid, en Ferie paa 1 Dag for hver Maaned, de har

været beskæftiget. Paa den nylig afholdte Fagkongres krævede man, at Ferien skulde gives hver Arbejder i en samlet Periode, men at Ferien iøvrigt skulde fordeles over hele Ferietiden, saaledes at man ikke ved en pludselig Overfyldning i en kort Periode (Hoteller, Pensionater, Transport etc.) oplevede en voldsom Forhøjelse af Priserne.

Den nu vedtagne Lov er paa en Række Omraader endog ringere end den af Regeringskommissionen foreslaaede Ordning. Den indfører ikke paa noget Omraade obligatorisk Ferie. Loven omfatter kun de Fag, hvor der er Lønningsmyndigheder, d. v. s. hovedsagelig daarligt organiserede Fag (Hjemmearbejde, Landbrug, visse Smaaindustrier), og Lønningsmyndighederne »kan« i disse Fag foranledige, at Arbejderne faar Ret til Ferie, der dog efter et Aars Beskæftigelse højst kan andrage en Uge (den omtalte Kommission anbefaler mindst en Uge). Myndighederne fastsætter Antallet af Feriedage for de forskellige Tjenesteperioder og den Feriegodtgørelse, der skal ydes. Feriegodtgørelse behøver ikke at staa i Forhold til Lønnen. Myndighederne udarbejder ligeledes Regler for de Arbejdere, der forlader en Virksomhed inden Ferietidens Indtræden. Der oprettes et permanent Raad til Afgørelse af alle opdukkende Spørgsmaal i Forbindelse med Ferieordningen.

Arbejdsgivere, som nægter at give deres Arbejdere Ferie efter Myndighedernes Anvisning, kan idømmes Bøder paa indtil 20 £.

Loven gaar som anført ud fra den Forudsætning, at Fagforeningerne i de Fag, hvor Organisationsprocenten er høj, selv dels har og dels vil kunne indføre Feriebestemmelser igennem kollektive Overenskomster. Der er dog ved Loven aabnet Mulighed for, at Arbejdsministeren, dersom han faar forelagt en enslydende Opfordring derom fra et Fags Arbejdsgiver- og Arbejderorganisationer, kan medvirke ved Indførelse af en Ferieordning.

Med alle dens Mangler er Loven dog et Skridt i den rigtige Retning. De Punkter, man særlig har kritiseret, er f. Eks. Bestemmelsen om 1 Uges Maksimum i Stedet for Minimum, endvidere at Husassistenterne, som Kommissionen udtrykkeligt havde anbefalet inddraget under Loven, ikke er medtaget, og at Landarbejdernes Ferie ikke maa gives i Perioder paa mere end 3 Dage ad Gangen.

Kommissionen anslog, at der ved Udgangen af Marts 1938, altsaa før Lovens Vedtagelse, var ca. 7,7 Millioner Arbejdere, der ved Kollektivoverenskomster og paa anden Maade havde opnaaet Ferie. Men over 11 Millioner Arbejdere havde ingen Ferie. De Fag, som ifølge den nye Lov kan opnaa Ferie, omfatter ca. 2 Millioner Arbejdere. Tilbage bliver da ca. 9 Millioner Arbejdere, for hvem der ingen Feriebestemmelser er.

Det maa dog i denne Forbindelse nævnes, at Arbejdet for at gennemføre Ferier ved kollektive Overenskomster i den seneste Tid har vist gode Resultater. I 1938 har ca. 1 Million Arbejdere — hvoraf ca. 500,000 Metalarbejdere, 100,000 Funktionærer i Skibsbygningsindustrien og 100,000 Jernbane-Kontorister — for første Gang nydt godt af Feriebestemmelser. Disse Resultater kan dog ikke afsvække Ønskeligheden af at naa til en almindelig lovmæssig Reform, der gennemfører Ferien som et almindeligt Gode for Arbejdere i alle Fag.

Ønsk den i Julegave!

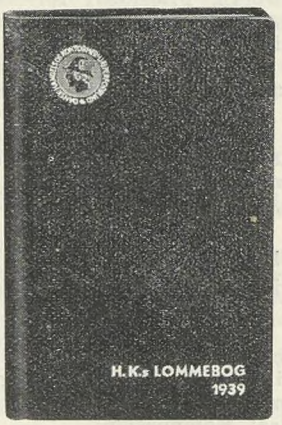

Giv den i Julegave!

Leveres gennem Afdelingerne. - Pris: Kr. 1,50.

Konflikter.

Brugsforeningerne paa Lolland-Falster.

GENNEM Brugsforeningsmedhjælpernes Landsklub er der rejst Krav overfor Brugsforeningerne paa Lolland-Falster om Gennemførelse af den samme Overenskomst, som er gældende paa flere Hundrede Brugsforeninger Landet over.

Det har dog vist sig umuligt — trods mangfoldige Forsøg — at faa en saadan Overenskomst gennemført, hvorfor det har været nødvendigt for Forbundet, der har overtaget Sagen, at varsle Strejke og Blokade, som træder i Kraft

Onsdag den 30. November

ved normal Arbejdstids Ophør.

Strejken og Blokaden omfatter samtlige de Brugsforeninger paa Lolland-Falster, som Forbundet ikke i Forvejen har Overenskomst med.

Nærmere Oplysninger om, hvilke Brugsforeninger Konflikten omfatter, faas hos Forbundet eller i Afdelingerne.

Det er herefter ethvert Medlem af Forbundet forbudt at modtage Plads i de blokerede Brugsforeninger, indtil der fra Organisationen foreligger Meddelelse om, at Sagen er i Orden.

Aflyste Strejker.

Konflikten overfor A/S Vilh. Langes Cigar- og Tobaksfabriker i Slagelse aflyst.

Ved en mellem nævnte Firma og Dansk Handels- og Kontormedhjælperforbund afholdt Forhandling er opnaaet Enighed om Overenskomst, hvorfor den pr. 30. d. M. varslede Strejke og Blokade bortfalder.

— — —

Den overfor Varehuset »Atlas«, Aarhus, varslede Strejke traadte i Kraft den 1. November. Efter ca. en Uges Strejke anmodede Firmaet om Forhandling, og denne førte til Enighed om Overenskomst omfattende samtlige i Firmaet beskæftigede Medhjælpere.

Strejken er derefter hævet, og den etablerede Blokade er aflyst.

Gustav Pedersen.

Understøttelse under Skoleophold.

DER er fra Arbejdsdirektoratet givet Tilladelse til, at der kan udbetales Understøttelse af Arbejdsløshedsfonden til Medlemmer af vor Arbejdsløshedskasse, der gaar paa Skole. Tilladelsen gælder fra den 1. Oktober og indtil videre.

Betingelsen for at opnaa Understøttelse er, at man ikke selv har gjort sig ledig for at komme paa Skole, at man umiddelbart forud for den Dato, da Kursuset paabegyndes, skal have været uafbrudt arbejdsløs og kontrolleret som saadan i mindst 2 Uger, medmindre det drejer sig om Undervisning paa Folkehøjskoler, Landbrugsskoler og Husholdningsskoler, i saa Fald behøves der kun 1 Uges Arbejdsløshed for at have Ret til Understøttelse.

Understøttelsen kan dog ogsaa opnaas af Medlemmer, der i de sidste 4 Maaneder forud for den nævnte Dato har været kontrolleret som arbejdsløse i indtil 45 Dage og er arbejdsløse ved Kursusets Paabegyndelse.

Ved Kursus af længere Varighed skal Medlemmet have paabegyndt Undervisningen senest 2 Maaneder efter den Dato, det paagældende Kursus programmæssigt har taget sin Begyndelse. Andrageren skal være fyldt 18 Aar.

Skemaer til Brug ved Ansøgning om Understøttelse kan faas gennem Afdelingen eller ved Henvendelse til Hovedkontoret, hvor nærmere Oplysninger om Understøttelsens Størrelse m. m. ligeledes kan faas.

Maanedens Vise:

Aktuel Udgave af:

Kom Pussy, Pussy, Pussy...

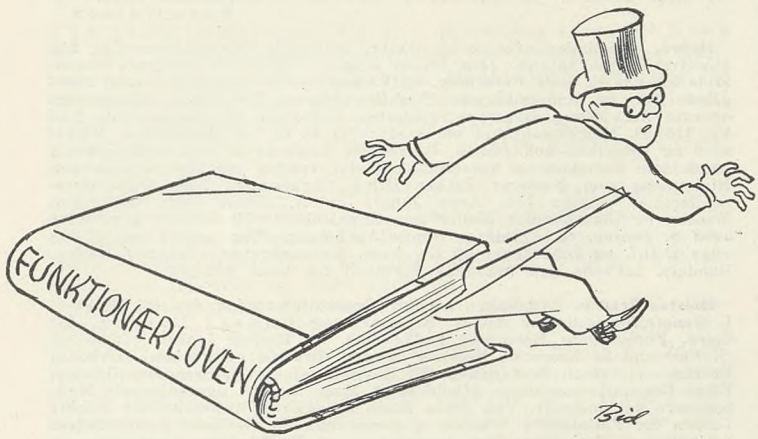

Principalerne forsøger paa alle Maader at komme væk fra Funktionærloven.

Mel.: Kom Pussy, Pussy, Pussy....

Principalerne saa tit
til Medhjælperne sa'e:
„Kom til os og hold jer væk
fra H. K. Nat og Da',
Kom Pussy, Pussy, Pussy o. s. v.
Vi vil jo kun jert Vel".

„I skal ikke mænge jer
med dette simple Gros,
I er meget finere
og hører til hos os.
Kom Pussy, Pussy, Pussy o. s. v.
I hører til hos os".

„Vi vil hæge om jer til
en Fremtid stor og skøn,
store Chancer gi'r vi og
til Gengæld lille Løn.
Kom Pussy, Pussy, Pussy o. s. v.
kom og bliv hos os".

Nu vi fik en Funktionær-
Lov, der jo er et Plus,
Principalerne nu kalder
paa enhver Fidus:
Kom Pussy, Pussy, Pussy o. s. v.
Sikke dog et Hus.

Som en Fortids Skalpejæger
gik til Skovs paa Slagt,
er man efter Hul i Loven
nu paa vældig Jagt:
Kom Pussy, Pussy, Pussy o. s. v.
kom, hvert lille Hul.

Folk bli'r opsagt, og man vil
gi' dem Næsen lang,
og saa ta' dem ind igen
til nyt Engagement:
Kom Pussy, Pussy, Pussy o. s. v.
kom, begynd igen.

Principalers Kærlighed
til Funktionær'nes Stand,
den er væk, som i en Ørken
man vist kalde kan:
Kom Pussy, Pussy, Pussy o. s. v.
den Kærlighed er væk.

Oskar Hansen.

Svensk-dansk Samarbejde.

IMELLEM VOR AFDELING i Helsingør og Svenska Handelsarbetareförbundets Afdeling i Helsingborg har der i de senere Aar udviklet sig et regelmæssigt Samarbejde, og som et Led i dette afholdtes Søndag den 13. November i Helsingør en svensk-dansk Sammenkomst, hvortil der var mødt mange svenske Kolleger op.

Helsingør Afdelings Formand, Gunnar Lindstrøm, bød Velkommen, og efter nogle Musiknumre og Afsyngelse af en Sang talte Sekretær Viggo Pedersen, der bragte en Hilsen fra Forbundet og omtalte forskellige aktuelle Organisationsspørgsmaal.

Derefter talte Borgmester P. Christensen, Helsingør, om det nordiske Samarbejde, som han betragtede med stor Interesse og tillagde stor Værdi. Borgmesteren manede til endnu mere Samarbejde inden for Arbejderbevægelsen og til at se bort fra de mange Smaating, der ellers kan skille. Det gælder om at kæmpe for et Norden, hvor man stadig frit kan tænke og tale.

Borgmesteren sluttede med et kraftigt besvaret Leve for det nordiske Samarbejde.

Efter at Forsamlingen havde sunget: »Høje Nord«, underholdt Kabaretparret Inger Smith og Bengt Nielsen samt Kunstneren Zola Forsamlingen, og alle Kunstnerne hilstes med kraftigt Bifald.

Den udmærkede Sammenkomst sluttede med et muntert Bal og senere paa Aftenen rettede Formanden for Afdelingen i Helsingborg en Tak til de danske Kammerater og til Borgmesteren, ligesom han sluttede med et Leve for et fortsat Samarbejde mellem Sverige og Danmark.

Faneindvielse i Frederikssund.

FREDERIKSSUND AFDELING afholdt den 13. November en stilfuld Faneindvielsesfest paa Hotel Isefjord. Medlemmerne og Gæsterne samledes om Kaffebordene, hvor Formanden Chr. Jørgensen bød Velkommen og oplæste et Telegram fra Bageri- og Konditoriarbejdernes Fagforening.

Efter Kaffebordet foregik Afsløringen af Fanen. Under Bifald blev den røde Fanedug, der bærer Forbundets Bomærke og Afdelingen Stiftelsesaar og -dag, foldet ud.

Forretningsfører Gustav Pedersen var første Taler. Han manede Medhjælperne til at staa fast omkring Organisationen og at være med i Arbejdet for at skabe Standen bedre Vilkaar, hvilket Organisationen har vist er muligt. Han lykønskede med Fanen og udtalte Haabet om, at Afdelingen vilde vokse i Medlemstal og Styrke. Idet han slog det første Søm i Fanestangen, udbragte han et Leve for Afdelingen.

Borgmester Retoft fremhævede, at det er lige saa nødvendt at have dygtige Folk til det almindelige Arbejde som i Toppen. Han slog derpaa det andet Søm i Fanestangen, idet han udtalte Ønsket om, at Fanen maatte blive et Sammenholdets Tegn.

Afdelingen ældste Medlem, Forvalter Nicolajsen, slog det tredie Søm i samtidig med, at han gav et historisk Rids af Afdelingens Udvikling og udtalte Haabet om, at Fanen vilde komme til at vaje ved mange festlige Lejligheder. Sluttelig bragte Viggo Pedersen en Hilsen fra Arbejdernes Fællesorganisation.

Aftenen sluttede med Dans.



Conto pro diversi.

LUKKELOVEN TIL DISKUSSION I »SOCIALVIRKE«.

Den 31. Oktober var Lukkeloven og dens eventuelle Revision Genstand for en livlig Drøftelse i Foreningen »Socialvirke«.

Mødets Indleder var Købmand Vald. Jensen, der var betænkelig ved en tidligere Lørdagslukning, medens Sekretær Henry Gran paa Forbundets Vegne forsvarede Kravet om Week-end.

Redaktør Wilhjelm fra Foreningen af faglærte Købmænd imødegik Indlederen og mente, at Danmark burde gaa i Spidsen for Butikkernes Week-end-Lukning.

Købmand Kliin sluttede sig hertil.

Interessant var det, at en Repræsentant for Husmødrene ligeledes var Tilhænger af Week-end og udtalte, at Husmødrene sikkert kunde indrette sig paa at gøre deres Indkøb, saaledes at Butiksfolkene kunde holde Week-end.

Kontormand og Inkassator i Aarhus.

En mandlig Medhjælper til Kontorarbejde og Inkassation søges af Aarhus Afdeling til 1. April 1939. Pladsen kan søges af Medlemmer af Aarhus Afdeling inden 15. Januar 1939.

FORRETNINGSUDVALGET.

Fra Afdelingerne.

Fredericia. Afdelingens Generalforsamling afholdtes 12. Oktober paa Teatret. Formanden Poul Thoning bød Velkommen. Til Dirigent valgtes Assistent Marcussen. Søren Møller oplæste Forhandlingsprotokollen, der godkendtes. Poul Thoning aflagde derefter en udførlig Beretning over Virksomheden i det forløbne Halvaar og manede Ungdommen til at dygtiggøre sig. Formanden omtalte Overenskomstarbejdet; der er opnaaet Lønforbedringer i de nyafsluttede Overenskomster. Omtalte de af Rigsdagen vedtagne Love, som vi kan takke den siddende Regering for, at vi fik i den Form, vi ønskede. Formandens Beretning godkendtes enstemmigt. Kassereren, Søren Møller, oplæste det reviderede Regnskab for Arbejdsløshedskassen for 1. Halvaar, der udviste en Merudgift paa Kr. 1,522.40. Regnskabet toges til Efterretning. Poul Thoning ønskede ikke at modtage Genvalg som Formand, hvorfor Søren Møller efter Bestyrelsens Indstilling enstemmigt valgtes. Til Bestyrelsen genvalgtes ligeledes enstemmigt Viggo Jørgensen og Pagh Jensen og nyvalgtes Kommuneassistent Frederik Andersen med Reinhard Lillhauge som Suppleant. Til Revisor genvalgtes Axel Lauritsen med Lillhauge som Suppleant, og som Kontrahent til »Fredericia Social-Demokrat« genvalgtes Poul Thoning. Til »Hyby Lund« genvalgtes Søren Møller som Repræsentant. Under Eventuelt takkede Viggo Jørgensen paa Bestyrelsens Vegne Poul Thoning for den Tid, han havde været Formand for H.K., og for det Arbejde, han havde udført i Afdelingens Tjeneste, idet han omtalte det gode Samarbejde og det Sammenhold, der havde været indenfor Bestyrelsen i den Periode, Thoning havde været Formand. Forsamlingen sluttede sig hertil ved at rejse sig. Den nye Formand, Søren Møller, takkede Medlemmerne for den Tillid, der vistes ham, og opfordrede Medlemmerne til Sammenhold om de Opgaver, der nu foreligger til Gavn for hele vor Stand. V. J.

Frederikssund. Generalforsamling afholdtes 7. Oktbr. paa Hotel »Dannebrog«. Der var mødt et stort Antal Medlemmer. Formanden bød velkommen, særlig til Brugsforeningsmedhjælperne, der nu er tilsluttet Forbundet. Johs. Nielsen valgtes til Dirigent. Sekretæren oplæste Forhandlingsprotokollen, og Formanden aflagde en udførlig Beretning og omtalte herunder, at Afdelingen nu havde over Hundrede Medlemmer. Kassereren meddelte, at Kassebeholdningen var Kr. 629.60, foruden indbetalt Depositum Kr. 129.80. Til Bestyrelsen nyvalgtes Redaktør Johs. Nielsen i Stedet for H. C. Jensen. Det vedtoges at udvide Bestyrelsen fra fem til syv Medlemmer. Nyvalgt blev Kommis Nielsen, Slangerup Brugsforening og Kommis Lauritsen, Jægerspris Brugsforening. Kassererens Løn blev fastsat til 20 Kr. mdl. Til Slut var Afdelingen Vært ved et fælles Kaffebord, hvorunder Kassereren Alf. Andersen holdt et stærkt agitatorisk Foredrag og manede til yderligere Anstrengelser for at skaffe nye Medlemmer til Forbundet. J. P. H.

Grenaa. 20. Oktober afholdtes paa Hotel »Dagmar« en velbesøgt Generalforsamling, der overværedes af Forbundets Rejsesekretær, Johs. Jensen, Randers. Frede Dahlin valgtes til Dirigent. Sekretæren, Frk. Inger Jacobsen oplæste Forhandlingsbogen, og i Tilknytning hertil aflagde Formanden, Ejnar Pedersen, Beretning for Afdelingens Virksomhed i det forløbne Halvaar. Medlemsantallet var paa Grund af Brugsforeningsmedhjælper-Foreningens Tilslutning til H.K. vokset betydeligt og var pr. 30. Septbr. 134 Medlemmer. Formanden gav Oplysninger angaaende den nye Slagterioverenskomst, der ogsaa omfatter Medlemmerne paa Grenaa Andels-Svineslagteri. Overenskomst med A/S Grenaa Dampvæveri var opsagt til Ophør den 1. Januar 1939. Ved en Forhandling med Arbejdernes Fællesbageri havde Personalet faaet en midlertidig Lønforhøjelse, og der vilde antagelig til Foraaret blive oprettet Overenskomst. Til Formand genvalgtes med Akklamation Ejnar Pedersen, og til Bestyrelsen genvalgtes Frk. L. Thomsen, medens Kommis Bøgsted nyvalgtes i Stedet for Skattesekretær H. Jacobsen, der ikke ønskede Genvalg. Høeg-Bahnsen nyvalgtes til Revisor i Stedet for Fru Helga Rasmussen, der ikke ønskede at fortsætte. Under Eventuelt omtalte Rejsesekretær Johs. Jensen, Randers, Funktionærloven, Lærlingeloven og Ferieloven, ligesom han indtrængende opfordrede Medlemmerne til kraftig Agitation.

Hjørring. Den 25. Oktober afholdt Afdelingen halvaarlig Generalforsamling paa »du Nord«. Formanden H. Hein aflagde Beretning for det forløbne Halvaar. Beretningen godkendtes enstemmigt. Kassereren aflagde Beretning for Arbejdsløshedskassen for første Halvaar; Beretningen godkendtes ligeledes enstemmigt. Da Formanden ikke ønskede at modtage Genvalg paa Grund af sin fremrykkede Alder, valgtes Kontorbestyrer J. P. Nicolaisen med overvældende Majoritet. Til Bestyrelsen valgtes Ths. Sørensen og Hans Pedersen i Stedet for K. Christiansen og C. Hansen, der ikke ønskede Genvalg. Den nyvalgte Formand takkede Hein for hans mangeaarige Virke som Afdelingens Formand og udbragte et kraftigt besvaret Leve for ham. Hein takkede Medlemmerne for den Tillid, de havde vist ham gennem Aarene, og udtalte Ønsket om fortsat Fremgang for Afdelingen. Efter nogle korte Bemærkninger under Eventuelt sluttede Dirigenten Generalforsamlingen med at udbringe et Leve for H.K. Derefter var Afdelingen Vært ved et fælles Kaffebord.

Bestyrelsen.

Hobro. Afdelingen afholdt 19. Oktbr. halvaarlig Generalforsamling paa »Central-Restauranten«. Jens Simon Jensen valgtes til Dirigent. Rosenkilde aflagde en kort Beretning, og Rejsesekretær Johannes Jensen redegjorde for og understregede Funktionærlovens Betydning. Kassereren oplæste Arbejdsløshedskassens reviderede Regnskab, som balancerede med Kr. 1165.50. Medlemsantallet var steget fra 88 til 105 Medlemmer. Beretning og Regnskab godkendtes. Rosenkilde nægtede at tage mod Genvalg baade som Formand og Kasserer. I Stedet valgtes som Formand Jørgen Nielsen og som Kasserer Esther Brink Christensen. Som Bestyrelsesmedlemmer valgtes Jens Arne Jensen og A. Bonde med Fantefoged Madsen og Cigarhandler Møller som Suppleanter. Til Revisor genvalgtes Jens S. Jensen, og nyvalgtes Henry Anthonsen. Man enedes om at bevilge D.U.I. og Biblioteket 10 Kr. hver. Rejsesekretær Johannes Jensen, Randers, takkede den afgaaede Formand for hans Arbejde.

Holsted-Brørup. Afdelingen afholdt Generalforsamling den 18. Oktober. I Generalforsamlingen deltog Rejsesekretær Robert Larsen, Esbjerg. Formandens Beretning godkendtes, og Harboe Jensen genvalgtes til Formand og Kasserer, Kommis Hansen, Brørup, og Frøken Bartholin, Brørup, valgtes til Bestyrelsen. Til Revisor valgtes H. Sørensen, Brørup. Efter Generalforsamlingen afholdtes et Møde, hvortil uorganiserede Medhjælpere var indbudt. Ved dette Møde redegjorde Rejsesekretær Robert Larsen for Forbundets Arbejde og gennemgik de vigtigste Bestemmelser i Lærlinge-, Ferie- og Funktionærlovene. 4 Medhjælpere indmeldte sig som Medlemmer.

Langeland. 12. Oktober afholdtes ord. Generalforsamling paa Hotel Langeland. Tage Jørgensen valgtes til Dirigent. Formanden aflagde Beretning. Medlemsantallet var 132 mod 116 pr. 1. April. Funktionærloven blev omtalt og gennemgaaet tilligemed Forbundets Kommentarer. Der er oprettet Overenskomst med Bagnkop Brugsforening, og for Tiden er tre Lønsager til Behandling. Kommunens Personale har faaet Tillæg til Lønnen i Lighed med Statens Funktionærer. **Tirsdag den 1. November** afholdes Andespil paa Hotel Langeland. — Saavel Beretningen som Programmet for Vintersæsonen godkendtes enstemmigt. Som Formand genvalgtes Carlo Mejlsgaard, ligesom Tage Jørgensens og Sv. Aa. Axel Larsen. Til Revisor genvalgtes Holger Christensen med H. C. Christiansen som Suppleant.

Nakskov. Generalforsamling afholdtes 18. Oktbr. i Forsamlingsbygningen. Formanden bød velkommen og mindedes et i Halvaaret afdød Medlem, Kontorist V. Willemann. Efter Afsyngelsen af en Sang fra Medhjælpersangbogen, valgtes Anders Kragh til Dirigent. Formanden Carl Hansen aflagde Beretning for Halvaaret og omtalte herunder forskellige Lønforhandlinger, der havde fundet Sted, saaledes med Nakskov Brændselsforening og Nakskov Skibsværft. Der var med Herrekviperingsfirmaet Chr. Steffensen, Søndergade, oprettet en tilfredsstillende Overenskomst. Afdelingen havde i ikke saa faa Tilfælde maattet paatale Lærlingenes Ret til 14 Dages Ferie, og Formanden udtalte, at der i alle disse Tilfælde fra Principalernes Side var udvist Forstaaelse. — Regnskabet forelagdes af Kassereren, Jenry Pedersen, og udviste et Driftsoverskud paa Kr. 384.19 og en Formue paa Kr. 4001.80. Regnskabet godkendtes enstemmigt. — Medlemsantallet pr. Dato var 406. — Til Formand genvalgtes med Akklamation Carl Hansen, og til den øvrige Bestyrelse genvalgtes Anders Kragh og Sv. Aa. Jensen. Til Revisor genvalgtes Arne Olesen.

Thisted. Afdelingen afholdt Generalforsamling den 21. Oktober. Til Dirigent valgtes Kommuneassistent D. Christiansen. Sekretær Martin Pedersen oplæste Forhandlingsprotokollen, hvorefter Formanden aflagde Beretning, hvori han indgaaende beskæftigede sig med de i de senere Aar vedtagne Love, Lærlingeloven, Funktionærloven og endvidere den paa H.K.s Foranledning nedsatte Lukkelovskommissions Arbejde. Endvidere Ungdomsgruppens Arbejde, Klubaftener, Overflytning af Medlemmer fra Brugsforeningen, Sommerudflugten, Stiftelsesfesten, samt Agitationsmøde i Hurup. Af Regnskabet, der forelaa omdelt, fremgik, at Kassebeholdningen var Kr. 785.30. Endvidere oplyste Kassereren, at Medlemsantallet var steget fra 182 til 188. Saavel Protokol, Beretning som Regnskab godkendtes enstemmigt. Formanden, Overassistent Frostholm, genvalgtes med Akklamation, ligeledes genvalgtes Jens Pedersen til Bestyrelsen, med Oskar Søndergaard som Suppleant. Til Revisor valgtes Aage Kjær med Aage Larsen som Suppleant. Til Agitationsudvalget valgtes Frode Sørensen, D. Christiansen og Niels Ove Ravnemose. Under »Eventuelt« drøftedes Klubaftener, Ansøgning om Tilskud til Samariterkursus, Agitationen, Studiekreds m. v.

Varde. 11. Oktober afholdtes ordinær Generalforsamling paa Damkiers Hotel. B. Kreilgaard valgtes til Dirigent. Formanden omtalte Forbundets Fremgang og de forskellige Love, særlig Ferieloven og Funktionærloven. Afdelingens Medlemstal var i Halvaaret steget fra 92 til 117. Saavel Kassebeholdningen som Formuen var steget. Bestyrelsen havde i Halvaaret mistet 3 af sine bedste Støtter, idet G. Ravn, Wilfred Hansen og Gustav Larsen alle var rejst til København. Det var et Tab for baade Afdelingen og Bestyrelsen. Formanden omtalte Sagen med Vareindkøbsforeningen, der havde indmeldt sig i D.T.U.P.A., og Personalet var fra 1. Septbr. blevet lønnet efter denne Overenskomst. Nogle af Personalet havde faaet Lønforhøjelse indtil Kr. 50.00 pr. Maaned. En Anmodning om Ekstratilskud til Opførelse af en ny Sal til Forsamlingsbygningen maatte desværre af økonomiske Grunde afvises. Beretningen godkendtes. Arbejdsløshedskassens Regnskab forelagdes. I Kontingenter var der indbetalt Kr. 1398.00, og i Understøttelser var der udbetalt Kr. 2022.05. Dette toges til Efterretning. Til Formand genvalgtes E. Gardrup-Hansen enstemmigt, og til Bestyrelsen nyvalgtes Verner Sørensen og Axel Andersen. Som Suppleanter valgtes til Bestyrelsen P. E. Westergaard, Bruno Hansen og Th. Ankersen. Gilbert Jensen genvalgtes til Revisor, og B. Kreilgaard til Revisorsuppleant. Paa Grund af manglende Interesse for Ungdomsarbejdet vedtoges det at ophæve Ungdomsgruppen.

Kommunal Kontormedhjælper Tidende

Redigeret af **Viggo Hougaard**, Holbæk.

Funktionærloven og vore kommunale Overenskomster.

DA FUNKTIONÆRLOVEN d. 1. November traadte i Kraft med bemærkelsesværdige Goder for Handelens og Kontorernes Folk, var der en Gruppe Medhjælpere, der saa sig stillet udenfor, og som spurgte sig selv: Hvorfor er vi glemt? Hvorfor gælder Lovens Beskyttelse ikke for os?

Det var det stats- og kommunalt ansatte Kontorpersonale, som ikke aflønnes efter Lønregulativ og kommunal Vedtægt.

Vi skal paa dette Sted beskæftige os med den kommunale Administrations Stedbørn, som, skønt de udfører Kommunens daglige Arbejde, er udelukket fra de sociale Goder, Vedtægten yder, og som nu endda er kommet i Klemme mellem Funktionærlovens Bogstav og dens Indhold.

Funktionærlovens Bestemmelser er ifølge Loven ikke anvendelige for offentlige Erhverv. Dette er Lovens Bogstav. Men Aarsagen til, at man har undtaget de offentlige Virksomheder, er naturligvis ikke at søge i Ønsket om at lade deres Personale slæbe bagefter de private Funktionærer, men fordi de offentlige Virksomheder i deres Lønregulativ og den kommunale Vedtægt yder en videregaaende Beskyttelse end Funktionærloven, og fordi det vilde betyde en Forringelse af dette Personales Vilkaar, om det blev omfattet af denne.

Der kan derfor ikke være nogen Tvivl om, at Lovens Aand og Indhold maa være at yde Beskyttelse for enhver Funktionær, som ikke er bedre stillet end Lovens Bestemmelser. Det er ikke en Maximumslov, men Minimumskrav, fastsat ved Lov til Værn for en særlig skrøbelig Del af den arbejdende Befolkning.

Det kan næppe være tænkeligt, at det kommunale Flertal vil gaa imod Funktionærlovens Aand og hævde Lovens Ret til at holde en Del af sit daglige Kontorpersonale under ringere Vilkaar, end der ved Loven er sikret enhver Funktionær selv i det mindste private Erhverv.

— — — (4616) Elsebet Mollerup.

Ovenstaaende Indlæg fra en af vore københavnske Kolleger rører ved et højaktuelt Problem, som formentlig ikke paa det nuværende Tidspunkt er helt afklaret. Som det vil fremgaa af nedenstaaende Referat, har Spørgsmaalet været fremme paa det sidst afholdte Bestyrelsesmøde, hvor den faglige Sekretær, Viceforretningsfører Viggo Pedersen var af den Opfattelse, at Funktionærlovens Bestemmelser var gældende ogsaa for Kommunerne for saa vidt angaar de kommunale Funktionærer, der stod i en løsere Forbindelse til Kommunen, altsaa f. Eks. timelønnede og ikke fastansatte.

Dersom denne Opfattelse ikke kan holde, skal Loven jo til Behandling igen om et Par Aar, saa vil der være Lejlighed til eventuelt at faa rettet, hvad der maatte være af Skavanker, saafremt der da til den Tid sidder en demokratisk Regering. Ellers er der sikkert ikke meget Haab om Forbedring.

Red.

Fællesklubbens Bestyrelsesmøde.

BESTYRELSESMØDE afholdtes den 16. Oktober paa Forbundets Hovedkontor. Til Stede var alle Bestyrelsesmedlemmerne samt som Repræsentant for Forbundet Forretningsfører Gustav Pedersen, Sekretær Viggo Pedersen og Sekretær Michael Nielsen. Som Mødets Sekretær fungerede Georg Baunsgaard, Aarhus.

Til Behandling forelaa følgende Dagsorden: 1. Beretning, 2. Kursus 1939, 3. Eventuelt.

Formanden, Vilh. Jacobsen, meddelte, at Medlemsantallet i Klubben nu var 2890 og udtalte sin Glæde over Fremgangen, der væsentligt skyldtes Klubberne i Odense og Horsens. Formanden havde deltaget i 3 Møder, et i Grenaa med Tilrettelægning af Overenskomstarbejde og meddelte, at Grenaa Byraad havde nægtet at forhandle med Organisationen. I Aabenraa havde Formanden deltaget i et Agitationsmøde. Formanden udtalte, at han kunde tænke sig, at der senere blev afholdt et Møde i Sønderjylland for alle i Landsdelen kommunalt ansatte Medhjælpere.

I København havde Formanden og Gustav Pedersen talt ved et Agitationsmøde, hvori deltog ca. 500 Medhjælpere. Formanden omtalte derefter de Overenskomster, der var afsluttet siden sidste Bestyrelsesmøde og udtalte sin Glæde over, at det var lykkedes i Overenskomsten med Københavns Kommune at opnaa 10 pCt. Lønforhøjelse. Endvidere omtalte han Pensionsordningen med Aalborg Kommune, hvor Funktionærerne selv skal bidrage med 7 pCt. Overenskomsten med Aarhus Kommune, herunder det nye Lønregulativ, den foretagne Omnormering og Oprettelse af nye Stillinger som Overassistenter, og Ferien, der var blevet forlænget til 3 Uger for Funktionærer med 10 Aars Anciennitet. Derefter gennemgik Formanden de løbende Lønsager og herunder særlig Sagen med Herning Kommune, hvor det havde været nødvendigt at iværksætte Strejke, der kun havde løbet 3—4 Dage. Der havde, forinden Strejken traadte i Kraft, været afholdt et Protestmøde i Herning.

Omtalte derefter Kursus 1938, som havde faaet et tilfredsstillende Forløb, der havde været 60 Deltagere fra 28 Kommuner. Formanden meddelte, at i de Kommuner, hvor vi har Regulering efter Statens Regler, havde vore Medlemmer faaet det extra Tillæg, som Staten havde ydet sine Funktionærer. Med Hensyn til Købstadforeningens eventuelle Overtagelse af Forhandlingerne for Købstadkommunerne, udtalte Formanden, at vi skulde holde os afventende og stadig arbejde paa samme Maade som hidtil. Til Slut meddelte Formanden, at han fra Grenaa havde modtaget en Skrivelse med Kritik af Redaktionen af den kommunale Side i Medlemsbladet.

Formanden mente ikke, at denne Kritik var berettiget.

Vilhelm Jacobsen havde deltaget i Kæmnerforeningens 25-Aars Jubilæum som Repræsentant for Forbundet og Fællesklubben.

Viggo Pedersen omtalte Mødet i Grenaa og meddelte, at Lønsagen var stillet i Bero, indtil Sagen i Herning var afsluttet. Det var efter Ønske fra vore Medlemmer, at dette var sket, idet der nemlig forestod en Indlemmelse i Grenaa Kommune. Udtalte, at Forbundet var enig med Klubben i, at der, naar Tidspunktet var inde, blev afholdt et Møde i Sønderjylland. Viggo Pedersen supplerede Formandens Beretning med Hensyn til afsluttede og løbende Lønsager og udtalte, at Forbundet maatte holde paa, at Funktionærloven ogsaa gjaldt for Kommunerne.

I Diskussionen om Beretningen deltog Niels Skade, Viggo Hougaard, P. Mikkelsen, S. Boje og Walther Petersen.

Gustav Pedersen redegjorde for hele Sagen mod Herning Kommune og for Forholdene i Grenaa. Med Hensyn til Købstadforeningens Bestræbelser paa at faa en fælles Overenskomst for alle Bykommuner, mente han, at dette kun var Utopi.

Efter at Formanden havde repliceret til de faldne Udtalelser godkendtes Beretningen enstemmigt.

Formanden foreslog, at Fællesklubben anmodede Forbundet om, at der blev afholdt Kursus i Aar i Lighed med de Kursus, der er afholdt de sidste Aar, og at Programmet tilrettelægges i Forbindelse med Embedsmandsforeningen. Udtalte, at det i Aar muligvis vilde blive nødvendigt at afholde Kursus'et et andet Sted end Karlslunde.

Det vedtoges at anmode Forbundet om Afholdelse af Kursus.

Formanden og P. Mikkelsen valgtes til det Udvalg, der skal tilrettelægge Kursus'et sammen med Embedsmændene.

P. Mikkelsen udkastede Tanken om Udveksling af Funktionærer mellem Kommunerne.

Formanden henstillede, at P. Mikkelsens Forslag blev overvejet, eventuelt drøftet paa et Delegeretmøde.

I Anledning af at Michael Nielsen nu fratræder som Sekretær i Fællesklubben, udtalte Formanden en Tak til Michael Nielsen for godt udført Arbejde, idet han samtidig overrakte Michael Nielsen en Erindring.

Det vedtoges, at G. Baunsgaard, Aarhus, for Fremtiden overtager Sekretærarbejdet i Fællesklubben.

Michael Nielsen takkede for Gaven samt de anerkendende Ord, Formanden havde udtalt, hvorefter Mødet hævedes.

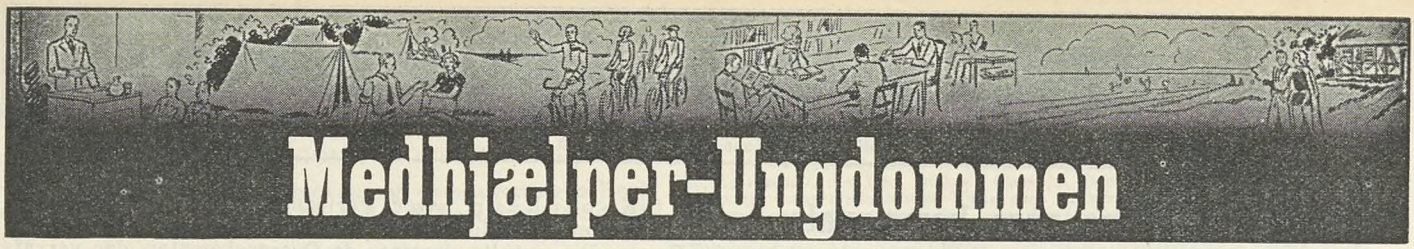

Medhjælper-Ungdommen

Redigeret af **Henry Gran**, København.

Juletanker.

December, Julemaaneden, er kommet. Igen begynder den ejendommelige, ubeskrivelige Stemning at holde sit Indtog hos Smaa og Store.

De Smaa befinder sig i en Forventningens Febertilstand, og denne Tilstand øges fra Dag til Dag, indtil den naar sit Højdepunkt Juleaften. I glad Stemning skriver Børnene deres Ønskesedler. Med lysende Øjne staar de beundrende foran Legetøjsbutikkernes Udstillingsvinduer. Og denne forventningsfulde Stemning forplanter sig fra Børnene til de Voksne. Mange Voksne mener at kunne unddrage sig Juletrylleriets Indvirkninger. Det lykkes dog næppe fuldstændigt for nogen. Og hvorfor skulde de ogsaa det?

Er den Tanke ikke smuk, en Gang om Aaret at berede Glæde og faa Glæde beredt, for endelig ved Juletræet for nogle faa Timer at glemme Modsætningerne og give sig helt hen til Julens fortryllende Stemning.

Vi bekræfter dette Spørgsmaal; til Trods for at vi ved, at netop i Juletiden viser de sociale Modsætninger sig særlig grelt. Alle de Smaagaver, der skænkes de Fattigste, de Syge, de langvarigt Arbejdsløse, kort sagt dem, der er berøvet Lykken, er en Haandsrækning, der ydes i Fællesskab. De kan maaske for nogle Dage lindre den krasseste Nød, men de kan ikke tilintetgøre den. Vi kan maaske for et Par Timer glemme Kampen for en bedre social og økonomisk Ordning, men stadig paa ny viser Livet os, at »Fred paa Jord« er noget, der først maa tilkæmpes, og at de Unge ganske særlig er kaldet til at udfylde deres Pladser i denne Kamp.

At vi ikke maa glemme vor Kamp, det skal ogsaa nok de Uger, der endnu skiller os fra Julefesten, hver Dag paa ny minde os om. For mange af os begynder der nu en særlig anstrengende Tid. I Forretningerne arbejder man ikke længere, nej, man jager. Fra den tidlige Morgen til den sene Aften, ja, til helt ud paa Natten maa mange af os være paa Benene. Tilsidst er vi segnefærdige! Den ofte utilstrækkelige Løn forhøjes ikke. I mange Tilfælde faar man ikke engang Overarbejdstiden betalt. Ja, sandelig, man skal nok sørge for, at vi stadig bliver mindet om, at det er Kapitalen, der endnu ofte bestemmer.

Men vi véd ogsaa, at Arbejderbevægelsen, at især ogsaa Fagforeningerne allerede ved Kamp har opnaaet meget til Fordel for os, som har bragt os fremad paa Vejen til vort Maal, og at de vil tilkæmpe sig yderligere Resultater.

Men vi kender ogsaa den Mangel paa Samhørighedsfølelse, som desværre bestaar i udstrakt Grad i Medhjælperkredse. Over 31.000 Medhjælpere og Lærlinge har fundet Vejen til Organisationen. Ganske vist et flot Tal. Men titusinder staar endnu afvisende eller i det mindste ligegyldige overfor Organisationstanken. Og derunder maa vi alle, ogsaa vi, der er organiserede, lide. Er det ikke beskæmmende for Medhjælpere, at netop Overarbejdsloven — som jo i Juletiden kunde virke med saa stort Resultat — ikke kan bringes i Anvendelse paa Medhjælpere, fordi der endnu er for mange Uorganiserede?

Det maatte dog gaa ganske paa tværs af al Fornuft, om ikke det Temperament og Vovemod, vore Unge er i Besiddelse af, nu med forstærket Energi drev dem til Arbejde for Fagbevægelsen.

Selv i de Uger, der er præget af det overanstrengende Arbejde, maa vi agitére for Organisationstanken, eller maaske særlig i denne Tid. Vi har jo ogsaa i Ugerne forud for Jul Lejlighed til at træffe sammen med Uorganiserede. Netop det overbyrdede Arbejde giver os Lejlighed til at pege paa, hvordan deres Arbejdskraft, som har en Stilling, udnyttes til det yderste, medens Tusinder af Arbejdsløse uvirksomme maa se til, skønt de gerne vilde arbejde, og at disse Tilstande kunde ændres, hvis vi var organiseret stærkere.

Lad os derfor ogsaa lægge os i Selen for at virke for Forbundet, oplyse Uorganiserede og hverve nye Medlemmer. Dermed bereder vi os selv en Julegave, som skaffer os Tilfredsstillelse og bringer os Nytte for vor videre Livsbane. I denne Betydning ønsker vi hinanden:

GLÆDELIG JUL!

Ogsaa om Vinteren drager vi ud i Naturen!

Der findes blandt Ungdomsgruppens Medlemmer en Del Kammerater, der tror, at det kun er om Sommeren, at vi drager paa Udflugter, medens man i Vintermaanederne skal mure sig inde om Søndagene i Stedet for at drage ud i den herlige, friske Luft.

Vore Ungdomsgruppers Programmer vidner



netop om, at Gruppernes Virksomhed om Vinteren ikke alene omfatter indendørs Arbejde, men at man ogsaa benytter mangen Søndag til at drage ud paa en frisk Udflugt.

Netop vi, som til daglig har indendørs Arbejde, paa Kontor, i Butik og paa Lager, har saa godt af at dyrke Friluftsliv. Studér derfor din Ungdomsgruppes Virksomhed, og hvis du synes, der er for lidt udendørs Liv, saa foreslaa Lederen af Ungdomsgruppen, at der i den kommende Tid ogsaa arrangeres Søndagsture, Vandreture og lignende.

Kammerat! Hvad Gruppen end møder frem med, vil det altid være interessant. Tag dig sammen og mød frem næste Gang, Ungdomsgruppen kalder. Det vil du ikke fortryde.

Ungdommens RUNDSKUE

En trofast Følgesvend

bør H.K.s Lommebog blive i 1939 for enhver ivrig Agitator. I Bogen findes praktisk talt alle Oplysninger man har Brug for til daglig, baade af organisationsmæssig og anden Karakter. Og saa er Bogen billig. Kr. 1,50 indbundet i et lækkert Skindbind.

Giv den i Julegave. Ønsk den i Julegave. Faaes gennem Afdelingerne.

Ungdomsrejse til Udlandet.

Ved vore czekoslovakiske Kammeraters Besøg i Danmark ytredes Ønske om et Genvisit, men som de udenrigspolitiske Forhold siden har udviklet sig maa denne Tanke opgives. I Stedet vil vi søge at gennemføre en Rejse til Holland, saafremt det kan lade sig gøre. Det undersøges for Tiden — og imedens bør alle interesserede unge Kammerater begynde at spare Rejsepenge sammen.

Fra Ungdomsgrupperne

Aalborg. Program for December: **Lørdag den 3. Decbr.** afholdes Ungdomsgruppens aarlige Efteraarsfest i »Kilden«s Selskabslokaler. Program: Fælles Kaffebord, Dans efter Svend Højbergs populære Orkester og ? ? (med Præmier). Billetter faas paa Kontoret samt hos Ungdomsgruppens Bestyrelse. Billetsalget slutter den 2. Decbr. **Intet Billetsalg ved Indgangen.** Husk Datoen: Den 3. December Kl. 21¼ prc. — Af Hensyn til Juletravlheden slutter vi Klubaftenerne for i Aar med et aktuelt Foredrag **Onsdag den 7. Decbr.** Kl. 20¼ paa Kontoret.

Aarhus. Tirsdag den 6. Decbr. Kl. 20¼ i Amaliegades Forsamlingsbygning: **Klubaften:** Medbring godt Humør, Sangbogen og Kr. 0,50. — **Søndag den 11. Decbr.** Eftermiddags Vandretur til Brabrand Kro. Start fra Vesterbro Torv **Kl. 13,30.** Vi drikker Kaffe i Kroen. Pris Kr. 1,00.

Bornholm. Fredag den 2. Decbr.: Klubaften. Morsom Aften, »Svend og Valde«. — **Søndag den 11. Decbr.** Ungdoms- og Forældrefest. Kl. 19,30. Program: 1. Velkommen, 2. Fællessang, 3. Tale, 4. Sketch, 5. Lysbilleder, Ungdomsarbejdet, 6. Ungdommen taler, Rigmor Pedersen og Poul Dahl, 7. Ungdomsgruppelederen, 8. Fællessang. - Logebygningen, Svanekevej. - Musikunderholdning m. m. - Gratis Kaffebord.

Esbjerg. Søndag den 4. Decbr.: Afslutningsfest i Pavillonen fra Kl. 21—1.

Grenaa.

BREVAFTEN!

Onsdag den 7. Decbr. afholder Gruppen Brevaften. Kammerater Landet over: Send os en Hilsen.

Thorny L. Jensen,
Korsgade 19, Grenaa.

Korsør. Ungdomsgruppen afho'der Klubaften **hver Onsdag Aften Kl. 20,15** i Klublokalet.

København. Program for December: **Tirsdag d. 6.:** Egon Højland taler **Kl. 20,30** i Ungdomshjemmet om sine Oplevelser fra sin Deltagelse i den spanske Borgerkrig. — **Tirsdag d. 13.: Kl. 20,30:** Solhvervsfest i vore egne Lokaler, Nr. Søgade 27 A. Fællessang - Solhvervstale - Underholdning - Kaffe - Svingom. Alt iberegnet Kr. 0,75. Billetter i Ungdomshjemmet og paa Kontoret. Sidste Frist Fredag d. 9. ds. — **Mandag d. 26.:** (2. Juledag): Traditionen tro - gaar vor Julevandretur ogsaa i Aar til Søllerød. Frokost medbringes. Billetpris Kr. 1,20 - Vi samles Kl. 9 under Uhret paa Hovedbanegaarden. Leder: Børge Leth Rasmussen. — — GIV FORBUNDET ET NYT MEDLEM I JULEGAVE! Bestyrelsen.

Roskilde. Onsdag den 7. Decbr. Kl. 20,15 paa »Fjordvilla«. Filmsaften, og Afslutning med kammeratlig Samvær. — **Søndag den 11. Decbr.:** Vandretur til Lejre, vi starter fra Stændertorv Kl. 13,15 prc. Kaffen indtages paa »Lejre Hotel«. Vi tager hjem med D.S.B. Kl. 18,19. Husk at medbringe Penge til Kaffe og Billet (ca. 1,25). — **Tirsdag den 13. Decbr. Kl. 20,00** afslutter vi dette Aars Klubaftener i Kontorlokalet, med stort Pølsegilde, og hvor Knud Madsen (Mads) vil læse op. Husk at skaffe det nye Medlem inden Nytaar.

Slagelse. Tirsdag den 6. Decbr. afholder vi Aarets sidste **Klubaften** i Forsamlingsbygningen i Eriksgade. Afdelingens Formand Rich. Jensen fortæller om »Afdelingens Forhold«. — **Søndag den 11. Decbr.** afholdes **Travetur** med Start fra Anlægsstien Kl. 9 og Hjemkomst Kl. ca. 12. — Lørdag den 5. November afholdtes 4-aarig Stiftelsesfest. Revuen »Fluesmækkeren« gjorde stormende Lykke, derefter var der Bal, som Kl. ca. 0,30 blev afbrudt af et fornøjeligt Pølsegilde. - Der deltog ca. 150 Kolleger, deraf var 50 udenbys, som repræsenterede Næstved, Korsør, Roskilde og Københavns Ungdomsgrupper. Det blev en festlig og fornøjelig Aften i gode Kammeraters Samvær.

Udg. af Forbundet. — Ansvarsh. Red. **Gustav Pedersen**, Vestre Boulevard 43, Kbhvn. V. — Trykt hos **Anton M. Jensen**, Admiralgade 24, Kbhvn. K.

Dansk
Handels-og Kontormedhjælper
Tidende

Nr. 1 — 1. JANUAR 1937 — 37. Aargang



Denne Stander maa aldrig fjernes!

Den viser Medhjælperne den rette Vej

H.K. sætter al sin Kraft ind for Medhjælperne.

Til Gengæld maa disse ogsaa være med i H.K.

Du er med! —

men har Du forsøgt at faa dine Kammerater med?

Gør det!

Meddelelser fra
Handels- og Kontormedhjælperforeningen i København

Januars Propaganda- og Films-Møde

afholdes i Odd-Fellow Palæet (Festsalen) Onsdag den 27. Januar 1937 Kl. 20.

Tonenfilmen „Sonnenstrahl" fremvises.

Det er ikke for meget sagt, at Efteraarets Propagandamøder gav Genlyd over København, og det kunde heldigvis ogsaa mærkes paa Antallet af Indmeldelser.

Det vil imidlertid være letsindigt at tro, at Resten af Agitationsarbejdet nu gaar af sig selv.

Vi mærker som saa ofte før, at forøget Aktion medfører forøget Reaktion, og der er endnu et Stykke Vej, der skal tilbagelægges, inden vi er saa langt, at Medhjælperne selv aktionerer for at faa forsvarlige Lønvilkaar.

Derfor fortsætter vi Propagandamøderne Regnskabsaaret ud, og derfor beder vi hvert eneste interesseret Medlem om at notere Datoen, skaffe sig Adgangskort ved Henvendelse til Kontoret og bruge disse Adgangskort i Arbejdet for at faa uorganiserede Kolleger til Mødet.

Vi har i Efteraarsmaanederne vist, at vi kan løfte vore Propagandamøder op i et Plan, som gør det til en Glæde for vore Agitatorer at skaffe uorganiserede Kolleger med.

Vi garanterer for, at de kommende Møder vil overgaa de hidtil afholdte i Interesse og Spænding, og vi venter en tilsvarende Vækst i Arbejde og Aktionsvilje hos vore Medlemmer.

Husk det nu. Det er i *Odd-Fellow Palæet den 27. Januar 1937*, og Kort skal i god Tid rekvireres fra Kontoret.

Medlemsmøde

Søndag den 17. Januar Kl. 10.30 Formiddag i Nora-Bio.

Tonefilmen „Danmark for Folket".

Vi har undertiden hørt fremsat den Paastand, at Københavnerne ikke kan komme op Søndag Morgen.

Vi har vægret os ved at tro det og har derfor dristet os til, idet vi ved, at mange af vore Medlemmer gerne vil have Adgang til at se Tonefilmen »*Danmark for Folket*, at arrangere et Medlemsmøde

Søndag den 17. Januar Kl. 10.30 Formiddag.

Det er imidlertid ikke blot for at faa slaaet fast, at det er en usandfærdig Beskyldning, specielt mod vore Medlemmer, at paastaa, at de ikke er Morgenmænd om Søndagen.

Forholdet er nemlig det, at vi ved at tage det en Søndag Formiddag har faaet et af Byens bedst indrettede og mest moderne Biografteatre til Filmsfremvisningen, hvilket ikke kunde lade sig gøre en Aften.

Vi indbyder da til Forestillingen og gør opmærksom paa, at kun Medlemsbogen giver Adgang og med een Ledsager.

Jule-Festen

i Odd-Fellow Palæet, Bredgade 28.

Vi henviser til Medlemsbladet for December Maaned vedrørende Programmet for vor store Julefest og vort Julebal

Søndag den 10. Januar 1937 Kl. 18.30.

Billetter à Kr. 0,50 for Voksne og Kr. 0,75 for Børn kan købes paa Afdelingens Kontor.

Vi gør opmærksom paa, at det er absolut umuligt at sælge Billetter ved Indgangen, da vi ikke kan disponere, saafremt vi ikke paa Forhaand ved, hvor mange der deltager.

Bestilte Billetter maa være afhentet senest Fredag den 8. Januar.

Festudvalget.

Adressefortegnelse.

Dansk Handels- og Kontormedhjælperforbund.

Hovedkontoret: København V., Vestre Boulevard 43.
Kontortid: 9—17, Lørdag 9—14.

Tlf.: 143, 8143 og 12143. Telegr.-Adr.: Medhjælperstand. Girokonto 843.

Forretningsfører:
Julius Hansen. Privat: Dr. Dagmars Allé 22, Valby. Tlf. Valby 499.

Hovedkasserer:
Aksel Olsson. Privat: Herlufsholmsvej 23 B 1, Vanløse. Tlf. Damsø 2251.

Sekretærer:
Harald Heie, Borrebyvej 58, Brh. Tlf. Bella 1201.
Viggo Pedersen, Ejderstedgade 12 3, V. Tlf. Vester 8303.
Henry Gran, Vibevej 2 4.

Rejsesekretærer:
JENS JENSEN, Boulevarden 11, Aalborg. Tlf. 3375. Privat Tlf. 5575.
MICHAEL NIELSEN, Banegaardsplads 20, Aarhus. Tlf. 3866. Privat Tlf. 4377.
JOHS. JENSEN, Snaregade 1 1, Randers. Tlf. 2045.
NIELS JØRGENSEN, Klingenberg 15, Odense. Tlf. 2012. Privat Tlf. 5874.
ROBERT LARSEN, Torvegade 1, Esbjerg. Tlf. 1120.
VIGGO PEDERSEN, Vestre Boulevard 43, København V. Tlf. 8143. Privat Tlf. Vester 8303.

AABENRAA. Formand: Carl Chr. Lund, Tøndervej 77.
Kasserer: Knud Lauridsen, St. Pottergade 18 a.
Ungdomsgruppen: Formand: Johannes Jensen, Callesensgade 23.

AALBORG-NØRRESUNDBY. Formand og Kasserer: Jens Jensen, Boulevarden 11. Tlf. 3375. Kontortid: 11—13 og 17—18½.
Privat Bopæl: Peder Skramsgade 7. Tlf. 5575.
Lørdag dog kun til Kl. 13.
Central: Formand: E. Bilde, Kærvang 11.
Kolonial: Formand: Chr. Jørgensen, Finlandsgade 1.
Kommunale Kontormedhjælpere: Formand: Harald Andersen, Prinsensgade 44. Tlf. 1947.
Kontor: Formand: Laur. Borup, Bakkevænget 10. Tlf. 5219.
Manufaktur: Form.: Johs. V. Petersen, Kong Christians Allé 15.
Ungdomsgr.: Form.: Søren Johansen, Østre Allé 51. Tlf. 1539.

AARHUS. Form.: Michael Nielsen, Banegaardsplads 20. Tlf. 3866.
Privat Bopæl: Mejlgade 72. Tlf. 4377.
Kasserer: Søren Andersen, Banegaardsplads 20. Tlf. 3866.
Kontortid: 11-14 og 18-19. Lørdag 11-14. Priv. Tlf. 7472. Girokonto 7625.
Central: Formand: Aage Morgenstjerne, Otto Rudsgade 34.
Isenkram: Formand: Hans Jensen, Janus la Coursgade 12 1.
Kolonial: Formand: Rudolf Jensen, Marstrandsgade 9.
Kommunale Kontormedhjælpere: Formand: Walther Petersen, Ivar Huitfeldtsgade 8 2.
Kontor: Formand: Anton Hansen, Tordenskjoldsgade 24. Tlf. 3592.
Manufaktur: Formand: Axel Christensen, H. C. Andersens-vej 65, Aabyhøj. Tlf. 5874.
Ungdomsgruppen: Formand: Hans Jensen, Janus la Coursgade 12 1.
Kontoraften: Fredag Kl. 20—21.

AARS-AALESTRUP. Formand: Jens Chr. Jensen, Vestergade 65, Østerbølle pr. Aalestrup.
Kasserer: Jens Rask, Banken, Aars.
Tillidsm. for **Aalestrup:** Gudmund Aalbæk, »Jyden«, Aalestrup.

ASSENS. Formand: Ove Buhl, Kalkbrænderivej 8.
Kasserer: Sv. Sørensen, Østergade 34 1.

BOGENSE. Formand: Viggo Lauridsen, Æbeløgade.
Kasserer: Anna Rose, Sæbehuset.

BORNHOLM. Formand: O. H. Aagesen, Damgade 13. Tlf. 269. Rønne.
Kasserer: Carl Andersen, Svanekevej 36, Rønne. Girokonto 19673.
Kontortid for Formand og Kasserer: Onsdag 19—20.
Ungdomsgruppen: Form.: Børge A. Pedersen, Østerg. 1, Rønne.

BRANDE. Formand: Olaf Poulsen, Vejlevej.
Kasserer: Riis Antonsen, Brande Mølle.

BRØNDERSLEV. Formand: Vilh. Andersen, Krogensgade 2.
Kasserer: Carl Bernt Larsen, Nørregade 24.

EBELTOFT. Formand og Kasserer: Agda Pedersen, Søndergade 6.

ESBJERG. Formand og Kasserer: Robert Larsen, Torvegade 1. Tlf. 1120. Kontortid: Hverdage 16½—19, dog ikke Lørdag.
Ungdomsgruppen: Formand: P. Søgaard, Nørregade 101.

FAABORG. Formand: Fr. Salmberg Hansen, Østerbrogade 35.
Kasserer: Holger Jensen, Kalckovej 58.
Formanden og Kassereren tr. hver Onsdag 19—20 paa Form.s Bopæl.
Ungdomsgruppen: Formand: Alice Jørgensen, Skovvejen.

FAKSE—FAKSE LADEPLADS. Formand: Sigfred M. Christensen, Andelsbanken, Fakse. Giro 42616.
Kasserer: Erik Larsen, Torvegade, Fakse.

FREDERICIA. Formand: Poul Thoning, Jyllandsgade 57.
Træffes sikrest Kl. 13—14.
Kasserer: Søren Møller, Sjællandsgade 54. Tlf. 345.
Kontor: Sjællandsgade 54. Tlf. 345. Kontortid: Hverdage 12½—14, samt Tirsdag og Fredag 18—20.
Ungdomsgruppen: Formand: Knud Aa. Nielsen, Kongensg. 81 2.

FREDERIKSHAVN. Formand: Chr. Bertelsen, Søndergade 118.
Kasserer: K. H. Jørgensen, Sæbyvej, Ø 2, pr. Frederikshavn.
Ungdomsgruppen: Formand: Svend Rasmussen, Læsøgade 11.

FREDERIKSSUND. Formand: Chr. Jørgensen, Ny Rosenfeldt. Oppesundby Villaby. Tr. hver Dag fra 12¼ til 13¼ samt efter 17½. Lørdag dog undtagen.
Kasserer: Alfred Andersen, Havnegade 5. Træffes Tirsdag og Torsdag 19—20. Udenbys boende Medlemmer bedes indbetale deres Kontingent pr. Giro Nr. 44024.

FREDERIKSVÆRK. Formand og Kasserer: Holger Larsen, Vinderød Skov pr. Frederiksværk.

GRAASTEN. Formand og Kasserer: Th. Pastwa, Ahlefeldtsvej.

GRENAA. Formand: Frede Dahlin.
Kasserer: Peter Buhl.
Kontor: Torvet 7. Kontortid: Mandag og Torsdag Kl. 19,30 til 20,30.

HADERSLEV. Formand: P. Olesen, Ved Postgaarden 1 b.
Kasserer: Max Jensen, Slagtergade 23 1.
Kontor: Storegade 32 1. Kontortid: Mandag og Torsdag samt den 1ste i hver Maaned 18½—20. Form. og Kass. er til Stede alle tre Aftener.
Ungdomsgruppen: Formand: Jakob V. Pedersen, Naffet 44.

HADSUND. Formand: Jens Rasch, Nørregade 11.
Kasserer: Laura Larsen, Søndergade 1.

HAMMEL. Formand og Kasserer: K. Aage Keller, Frijsenborgvej.

HASLEV. Formand: Børge Sinding Olsen, Jernbanegade 37.
Kasserer: Tage Thygesen, Schwartzgade.

HELSINGE. Formand og Kasserer: Aksel Andersen, c/o Købmand Vald. Pedersen.

HELSINGØR. Formand: Gunnar Lindstrøm, Tlf. 1914.
Kasserer: Aage Larsen, Tlf. 239.
Kontor: Øresundsvej 3. Tlf. 239. Giro 40042. Kontortid: Mandag og Torsdag Kl. 19½—20½. Formanden træffes hver Mandag Kl. 19½—20½.
Ungdomsgruppen: Formand: Aage Larsen, Øresundsvej 3.

HERNING. Form. og Kass.: C. Damgaard, Vesterg. 104. Giro 42232.

HILLERØD. Form. og Kass.: Ove Pedersen, »Høiris«, Roskildevej.

HJØRRING. Formand: H. Hein, Nørreallé 5.
Kasserer: Aage Bohn, Kæmnerkontoret.
Formanden og Kassereren træffes paa »du Nord« hv. Fredag fra 19-20.
Ungdomsgruppen: Formand: Aage Bohn, Kæmnerkontoret.

HOBRO. Formand: Henry R. Rosenkilde, Hostrupvej 59.
Kasserer: Emilie Hansen, Socialdemokraten.

HOLBÆK. Formand: Viggo Hougaard, Godthaabsvej 80. Tlf. 95.
Kasserer: Dan Larsen, Chr. Hansensvej 4, Tlf. 1095, Giro 10305.
Ungdomsgruppen: Formand: Poul Friis, Fuglsvej 30, Holbæk.

HOLSTEBRO. Formand: Tage Hansen, Brugsforeningen, Østerg. 13.
Formanden tr. hos Kassereren hver Mandag Aften fra Kl. 19½—20½.
Kasserer: S. Winther, Nørregade 44 2.
Ungdomsgruppen: Formand: Gustav Hansen, Ll. Østergade 8.
Træffes hver Mandag Kl. 19½—20½ hos Kassereren.

HOLSTED-BRØRUP. Formand og Kasserer: V. E. Gadeberg, Brørup.

HORSENS. Formand: Sv. Aage Christensen, Møllegade 26.
Tlf. 1735. Træffes paa Kontoret Tirsdag og Torsdag Aften 18—19.
Kasserer: Hans Andresen, Ndr. Kirkegaardsallé 6 2.
Tr. paa Kontoret Torsdag 18—19.
Sekretær: K. Secher Marcussen, Strandgade 30 B. Tlf. 1697.
Kontor: Forsamlingsbygningen, Kildegade, Kontor 1. Tlf. 1436.
Kontortid: 1—2, Tirsdag og Torsdag Aften 18—19. Tlf. 1436.
Girokonto 9952.
Ungdomsgruppen: Form.: K. Secher Marcussen, Strandg. 30 B.

KALUNDBORG. Form.: Mads Rasmussen, Strandpromenaden 36.
Kasserer: Sv. A. Andersen, Munkesøstræde.
Ungdomsgruppen: Formand: Axel Hansen, Nygade 9.

KOLDING. Form. og Kass.: N. P. Andersen, Haderslevgade 2.
Kontortid fra Kl. 12½—14 og 18—19. Tlf. 842. Girokonto 6585.
Ungdomsgruppen: Formand: Aage Vagn Petersen, Haderslevgade 2.

KORSØR. Formand: H. Christoffersen.
Kasserer: Kjærsgaard Nielsen.
Kontor: Algade 17, Kontortid 13—13½. Tlf. 540. Giro 9923.
Ungdomsgruppen: Formand: Fr. Jensen, Halskov Tværvej 14.

KØBENHAVN. Formand: Gustav Pedersen, Gl. Kongevej 1 E, Beletagen. Tlf. 12339 og 13336.
Privat: Sdr. Boulevard 108 4 V. Tlf. V. 7495.
Tr. paa Kontoret: Mandag, Onsdag og Fredag Aften 18—20. Giro 820.
Forretningsfører: Carl Jensen, Gl. Kongevej 1 E, Beletagen. Tlf. 12339 og 13336. Tr. paa Kontoret: Mandag og Torsdag Aften 18—20.
Sekretær: Henry Blach, Gl. Kongevej 1 E, Beletagen. Tlf. 12339 og 13336. Tr. paa Kontoret: Onsdag og Fredag Aften 18—20.
Kasserer: Charles Poppe, Gl. Kongevej 1 E, Beletagen. Tlf. 12339 og 13336.
Formand for Kol. Afd.: Georg Baunsgaard, Gl. Kongevej 1 E, Beletagen. Tlf. 12339 og 13336. Tr. paa Kontoret: Tirsdag 18—20 og Torsdag 18—21.
Afdelingens Kontortid: 11—15 og 18—20 (Lørdag lukkes Kl. 14).
Bog- og Papirmedhj.-Afd.: Formand: Henry Gran, Vibevej 2 4, N. Træffes paa Kontoret: Tirsdag 20—21.
Central-Afd.: Formand: Knud Høfft, Asminderødgade 18 4, N. Tlf. Taga 5969. Tr. paa Kontoret: Torsdag 20—21.
Cigar- og Tobaksmedhj.-Afd.: Formand: C. G. Christoffersen, Basnæsvej 4, Brønshøj. Tr. paa Kont.: Mand. 20—21. Tlf. Bella 1022.
Forsikringsmedhj.-Afd.: Form.: Henry Blach, Torvegade 51 2 tv. K. Træffes paa Kontoret: Fredag Aften 20—21.
Isenkrammedhj.-Afd.: Formand: Carl Jensen, Milosvej 2 S. Tr. paa Kontoret: Mandag Aften 20—21. Tlf. Amager 6485.
Kolonialmedhj.-Afd.: Formand: Georg Baunsgaard, Helgesvej 27 2, F. Tlf. Goth. 7711. Tr. paa Kont.: Tirsd. 18—20, Torsd. 18—21.
Komm. Kontormedhj.-Afd.: Formand: S. Boje, Roskildevej 278 1. Valby. Tlf. Rødovre 732. Tr. paa Kontoret: Onsdag 20—21.
Kontormedhj.-Afd.: Formand: Gustav Pedersen, Gl. Kongevej 1 E, Bel. Tlf. 12339 og 13336. Tr. paa Kontoret: Onsdag 20—21.
Manufakturmedhj.-Afd.: Formand: H. H. Jacobsen, Svenskelejren 5, Brh. Tlf. Bella 2573. Tr. paa Kontoret: Onsdag 20—21.
Sæbe- og Parfumemedhj.-Afd.: Formand: Fru Thyra Ravnbo, Dalgas Boulevard 118. Tlf. Goth. 3393 u.
»Økonomien«, Dalgas Boulevard 59, F. Tr. paa Kont.: Fredag 20—21.
Vejer-, Afskriver-, Told- og Speditionsmedhj.-Afd.: Formand: H. B. Jansen, Sct. Jacobsgade 11 1. Tlf. Øbro 6315.
Træffes paa Kontoret: Tirsdag 20—21.
Ungdomsgruppen: Formand: Vald. Haahr, Sønderjyllands Allé 9 2 F. Tlf. Damsø 2877.

KØGE. Formand og Kasserer: Helmuth Jørgensen, Kommunekontoret.

LANGELAND. Formand og Kasserer: Carlo Mejlsgaard, Platanvej 14, Rudkøbing. Tlf. 364. Træffes daglig 13—14, Mandag og Onsdag Aften 18—20.
Ungdomsgruppen: Formand: Knud Kragh, Strandgade 28, Rudkbg.

LEMVIG. Formand og Kasserer: Kurt Shiøtt Hansen, Grønnegade 2. Tlf. 17.

LØGSTØR. Formand: Erik Poulsen, Jernbanegade.
Kasserer: P. Jensen, Bakken.

MARIAGER. Formand og Kasserer: Ejner Bech Poulsen, Assens Brugsforening pr. Mariager.

MARIBO. Formand og Kasserer: Oscar Johansson, Nørresøgade 15. Træffes 12—13 og efter Kl. 18½. Tlf. 247 x.
Ungdomsgruppen: Formand: Hugo Boesen, Fuglse Brugsforening pr. Maribo.

MIDDELFART. Formand og Kasserer: Th. Nielsen, Algade 61.

NAKSKOV. Formand: Carl Hansen, Taarsvej 99.
Kass.: Jenry Pedersen, Stormarks Allé 5. Tlf. 160. Giro 45272.
Ungdomsgruppen: Form.: Knud Helge Lund, Midlerkampsvej 38.

NIBE. Formand: Colding Christensen, Vestergade 5.
Kasserer: Niels P. Nøhr Hansen, Mellemgade 23.

NYBORG. Formand: L. Jelsing, »Lillebo«, Fjordvej.
Kasserer: Aage Nielsen, Vognmandsvej 4.
Ungdomsgruppen: Formand: Helge Hansen, Villa »Elva«, Pilhuse.

NYKØBING F. Formand: Carl Schüssler, Nygade 1 B. Tlf. 682.
Kasserer: Johs. Christiansen, Stubbekøbingvej 10. Tlf. 1109 y.
Ungdomsgruppen: Formand: Henry Bjørkmann, Grønnegade 1.

NYKØBING M. Formand: B. O. Lauridsen, Klingenbergsgade 15.
Kasserer: Marius Sørensen, Havnen.
Kassereren træffes Tirsdag og Torsdag Kl. 19—20.

NYKØBING S. Formand og Kasserer: Alex Mørch, Nordvestvej 21.

NÆSTVED. Formand og Kasserer: R. Calum, Hvedevænget 22 1. Tlf. 998 (sikrest inden Kl. 9). Kontor: Kindhestegade 5. Tlf. 1289. Giro 35527. Kontortid: Tirsdag, Torsdag og Lørdag 9-11. Tirsdag 19½-21.
Ungdomsgruppen: Formand: Carlo Hansen, Kildebakken 8.

ODDER. Formand og Kasserer: Aage Jensen, Skolegade 34.
Ungdomsgruppen: Formand: Hans Smaakjær, Rosensgade 50, c/o Købm. Raupach.

ODENSE. Formand og Kasserer: Niels Jørgensen, Klingenberg 15. Priv. Adresse: Tesdorpfsvej 22. Tlf. 5874. Tlf. 2012.
Kontortid: 12—13 og 17—19. Lørdag dog kun fra 12—13.
» Central- og Kolonial-Afd.: Tirsdag 19—20.
» Kontor- og Manufaktur-Afd.: Torsdag 19—20.
Central-Afd.: Formand: Joh. F. Knudsen, Annasholmsgade 51 2.
Kolonial-Afd.: Formand: Aage Eriksen, Ahlmannsvej 16.
Komm. Kontorm.-Afd.: Form.: P. H. Andersen, Haugstedg. 20 St.
Kontor-Afd.: Formand: Svend Jensen, Bjerregaardsvej 4.
Manufaktur.-Afd.: Formand: C. V. Steengaard, Henriettevej 16.
Ungdomsgruppen: Formand: Knud Damgaard, Georgsgade 67.

PADBORG. Formand: Falle Terp, Nørregade.
Kasserer: Villy Petersen, Jernbanegade.

PRÆSTØ. Formand og Kasserer: Erland Stoltze, Skibbinge, pr. Præstø.

RANDERS. Formand og Kasserer: Johs. Jensen, Snaregade 11. Tlf. 2045. Giro 6989. Kontortid: 11—13½ og 17—18½. Lørdag 11—13½.
Ungdomsgruppen: Formand: Jørgen Anker Andersen, Rejersensvej 2.

RIBE. Formand og Kasserer: Chr. Olesen, Saltgade 498.

RINGKØBING. Formand: Jens Chr. Dyekjær, Posthuset.
Kasserer: T. Chr. Grosen, Chr. Hustedsvej 2.
Formand og Kasserer træffes hver Onsdag 19½—21.

RINGSTED. Formand og Kasserer: Henry Larsen, Hækkerupsvej 10. Girokonto 16298. Tlf. 568. Træffes bedst fra 13—14 og 18—19.

ROSKILDE. Formand og Kasserer: C. Blomgaard Andersen, Gormsvej 9. Girokonto 12044. Tlf. 617. Kontor: Algade 17. Tlf. 613. Kontortid: Mandag, Onsdag og Fredag 11—13 samt Mandag og Fredag 19½—20½.
Ungdomsgruppen: Formand: Erling Dinesen, Sct. Hansgade 28.

RØDBY. Formand: Andreas M. Schou, Sæddingevej.
Kasserer: Laust Henningsen, Bagalléen.
Ungdomsgruppen: Formand: Carl Otto Jensen, c/o Jespersen, Engvej.

SAKSKØBING. Formand og Kasserer: V. Rasmussen, Orebyvej.

SAMSØ. Formand: Aug. Nielsen, Politikontoret.
Kasserer: Charles Børglum, Tranebjerg.

SILKEBORG. Formand: Vilh. Hertz, Drewsensvej 22.
Kasserer: Martin Lund, Aagade 9.
Ungdomsgruppen: Formand: Vilh. Hertz, Drewsensvej 22.

SKAGEN. Formand og Kasserer: Chr. M. Petersen, »Ankerhus«.

SKANDERBORG. Formand og Kasserer: K. E. Pind, »Sølyst«.
Kontortid hver Dag 19—19½.
Ungdomsgruppen: Formand: Sv. Aa. Petersen, Bjergtrup pr. Hørning St.

SKELSKØR. Formand og Kasserer: Hartvig M. Hansen, Maglebyvej.

SKERN-TARM. Formand og Kasserer: Poul Mikkelsen, Vestergade 22, Skern. Giro 12944.

SKIVE. Formand: Joh. Budtz, Thinggade 18. Tlf. 460.
Kasserer: Werner G. Hansen, Gammelgaards Dampmølle A/S.
Kontor: Karolinegade 15. Kontortid: Tirsdag og Torsdag 19—20.
Ungdomsgruppen: Formand: Heinz Jepsen, Cyklekompagniet A/S, Adelgade.

SLAGELSE. Formand: Rich. Jensen, Hans Tausensgade 15. Tlf. 1488.
Kasserer: J. P. Hansen, Holbergsgade 36.
Ungdomsgruppen: Formand: Jørgen Rosenmeier, Mariendals Allé 10. Tlf. 719.

SORØ. Formand og Kass.: E. M. Nielsen, Radiomagasinet, Storegade.

STEGE. Formand: Sv. Jensen, Sygekassen.
Kasserer: Aage Frandsen, c/o Købmand Kanstrup.

STOREHEDINGE. Formand: H. C. Jensen, Elisabethsvej.
Kasserer: Chr. Stougaard, Chr. Richtersvej 6.

STRUER. Formand: Johs. Pedersen, Enggade 5.
Kasserer: Harry Nissen, Jyllandsgade 16 a.
Træffes bedst Kl. 13—15 og efter Kl. 18.
Ungdomsgruppen: Formand: Johs. Pedersen, Enggade 5.

STUBBEKØBING. Formand og Kasserer: C. A. Nielsen, Alslevvej 46. Tlf. 93.

SVENDBORG. Formand: Otto Falkø, Grubbemøllevej 3. Tlf. 1702.
Træffes paa Kontoret: Onsdag og Fredag fra 17—18½.
Kasserer: Erik Christensen, Klostervænget 4.
Kontor: Forsamlingsbygningen, Kontortid hver Dag fra 10-12 og 17-18½. Tlf. 757. Girokonto 43851.
Ungdomsgruppen: Formand: Eyvind Petersen, Bagergade 13.

SØNDERBORG. Formand og Kasserer: Andr. Jensen, Sdr. Landevej 27. Girokonto 41882.
Kontoraften første og sidste Tirsdag i hver Maaned fra Kl. 20—20½ i Fagforeningshuset, Værelse 7.
Ungdomsgruppen: Formand: Peter Lausen, c/o Netzlers Eftf.

THISTED. Form.: Chr. Pedersen, Fællesbageriet, Nygade. Tlf. 190.
Kasserer: A. Frostholm, Kongensgade 32. Træffes fra Kl. 18—19.

TØNDER. Formand: Karl Jensen, Ribe Landevej 15.
Kasserer: Math. Vetter, Allégade 14.

VARDE. Formand og Kasserer: L. P. Kragelund, Storegade 75, Giro 15703.
Ungdomsgruppen: Formand: G. W. Ravn, Palludansvej.

VEJEN. Formand: N. R. Jeppesen, Øster Allé 30.
Kasserer: Johan P. Waldeier, Fredensgade.

VEJLE. Formand: Alfred Jensen, Vedelsgade 107. Tlf. 2282.
Kasserer: Hans Petersen, St. Bjerggade 6.
Kontor: Jernbanepladsen. Giro: 45886. Tlf. 1822.
Kontortid: 12½—14 og 16—18½.
Form. tr. Mandag og Torsdag 17—18½. — Kass. tr. Mandag 18—18½.
Ungdomsgruppen: Formand: Henning Svendsen, Aagade 59.

VIBORG. Formand og Kasserer: Einar Hansen, Vesterbrogade 5.
Kontor: Vesterbrogade 5, Kontortid: Tirsdag og Fredag 13—14 samt Tirsdag Aften 20—21.
Ungdomsgruppen: Formand: Einar Hollmann, Sparregade 7.

VORDINGBORG. Formand: Holger Jensen, Jernbanegade 1.
Kasserer: Hugo Hansen, Nørregade 33.
Ungdomsgruppen: Formand: Henning Schelbech, c/o Carl Helder, Algade, Vordingborg.

HOVEDBESTYRELSEN.

Forretningsfører **Julius Hansen,** Vestre Boulevard 43, V.
Hovedkasserer **Aksel Olsson,** Vestre Boulevard 43, V.
Forretningsf. **Gustav Pedersen** (Viceforretningsf.), Gl. Kongevej 1 E, V.
Isenkrammedhj. **Chr. Skjolding,** Sdr. Boulevard 122, V. Tlf. V 9416 v.
Assistent **Niels Nielsen,** Emdrupvej 8, Ø.
Sekretær **Viggo Pedersen,** Vestre Boulevard 43, V.
Kolonialmedhj. **Georg Baunsgaard,** Helgesvej 27, F. Tlf. Goth. 7711.
Forsikringsass. **Henry Blach,** Torvegade 51 2, K.
Kontormedhjælper **P. Olesen,** Ved Postgaarden 1 b, Haderslev.
Lagerekspedient **Chr. Jørgensen,** Finlandsgade 12, Aalborg. Tlf. 4896.
Bogholder **Vilh. Jacobsen,** Dr. Margrethesvej 27 1, Aarhus. Tlf. 5893.
Kontorassistent **S. Chr. Sørensen,** Emil Møllersgade 12, Horsens. Tlf. 2227.
Kontormedhj. **Anton Hansen,** Tordenskjoldsgade 24, Aarhus. Tlf. 3592.
Kolonialmedhjælper **Aage Eriksen,** Ahlmannsvej 16, Odense.
Kommunefuldmægtig **Henry Larsen,** Hækkerupsvej 10, Ringsted. Tlf. 568.
Repræsentant **R. Calum,** Hvedevænget 22 1, Næstved. Tlf. 998.
Fuldmægtig **Johs. Christiansen,** Stubbekøbingvej 10, Nyk. F. Tlf. 1109 y.
De 5 førstnævnte udgør Forretningsudvalget.

REPRÆSENTANTSKABET.

KØBENHAVN.

Vald. Haahr, Sønderjyllands Allé 92, F. Tlf. Damsø 2877.
Jens Nielsen, Arb. Livsforsikring, Gyldenløvesgade 11, V.
C. G. Christoffersen, Basnæsvej 4, Brønshøj. Tlf. Bella 1022.
Ingeborg Bresemann, Langesund 11, Ø.
Valdemar Petersen, Syrénstien 10, F. Tlf. Goth. 4535.
Niels Skade, Matthæusgade 44, V. Tlf. V. 2908 y.

SJÆLLAND, LOLLAND-FALSTER, BORNHOLM.

Carl Hansen, Taarsvej 99, Nakskov.
H. Christoffersen, Slottensgade 1 C, Korsør. Tlf. 111.
Rich. Jensen, Hans Tausensgade 15, Slagelse. Tlf. 1488.
O. H. Aagesen, Damgade 13, Rønne. Tlf. 269.

FYN OG LANGELAND.

Carlo Mejlsgaard, Grønnegade 11, Rudkøbing. Tlf. 364.
Otto Falkø, Grubbemøllevej 3, Svendborg. Tlf. 1702.

JYLLAND OG SAMSØ.

Chr. Bertelsen, Søndergade 118, Frederikshavn.
N. C. Nielsen, Seestgade 56, Kolding.
Marentius Nielsen, Stormgade 24, Esbjerg.
O. G. Jensen, Erlevvej 28, Haderslev.
Chr. Pedersen, Fællesbageriet, Nygade, Thisted. Tlf. 190.
Harald Andersen, Prinsensgade 44, Aalborg. Tlf. 1947.
Søren Andersen, Tordenskjoldsgade 30, Aarhus. Tlf. 7472.
Johan Budtz, Thinggade 18, Skive. Tlf. 460.

REVISORER.

Georg Nielsen, Godthaabsvej 264, F. Tlf. Goth. 7926.
Carl Jensen, Milosvej 2, S. Tlf. Amager 6485.

LANDSKLUBBER.

Fællesforeningen for Danmarks Brugsforeningers Personales Fællesklub.
Formand: Anton Hansen, Tordenskjoldsgade 24, Aarhus. Tlf. 3592.
Kasserer: H. Chr. Hedegaard, Herningvej 133, Aarhus.

Kommunale Kontorfunktionærers Fællesklub:
Formand: Vilh. Jacobsen, Dr. Margrethesv. 27, Aarhus. Tlf. 5893.

Slagteriernes Personales Fællesklub.
Formand: Knud Lyngholm, Ndr. Kirkegaardsvej 8, Horsens.
Kasserer: O. Rosendahl Pedersen, Kong Georgsvej 13, Odense.

Klubben af Kontorfunktionærer ved Den soc. Presses Administration.
Formand: Els. Nielsen, Soc. Dem., Randers.

Dansk Dommer- og Politikontoristforening.
Formand: H. C. Olsen, Kriminaldommerkontoret, Roskilde.
Kasserer: Helge B. Jacobsen, Hjallesevej 116, Odense.

Udgivet af Fællesudvalget for Kontorpersonalet ved Brugsforeningernes Vestre Boulevard 43, Kbhvn. V. Trykt hos Anton M. Jensen, Admiralgade 24, Kbhvn. K.

Dansk
Handels-og Kontormedhjælper
Tidende

Nr. 2 — 1. FEBRUAR 1937 — 37. Aargang

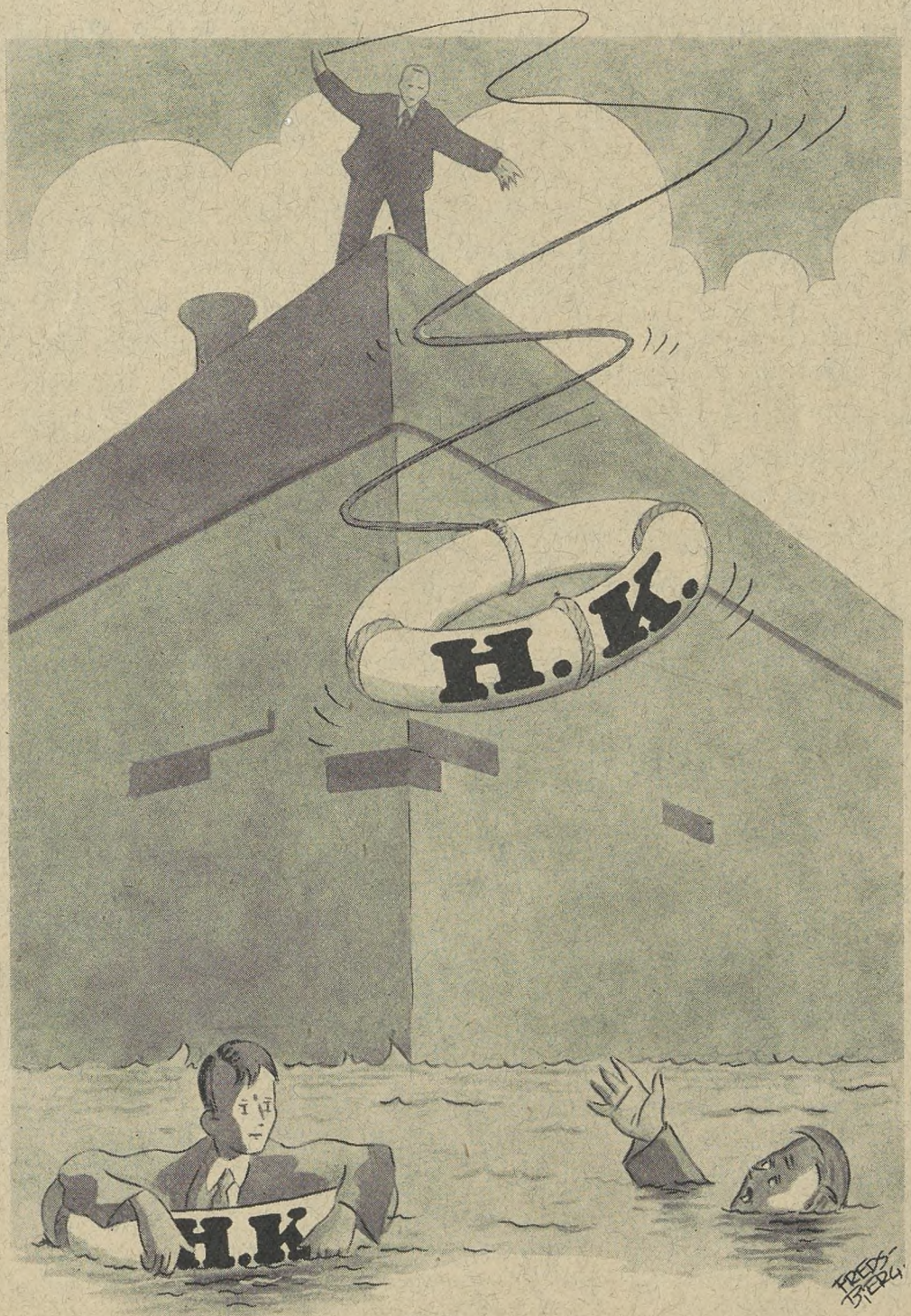

Handels- og Kontormedhjælperne kæmper en fortvivlet Kamp for at holde deres Økonomi oven Vande.

*

Den, der er uden Hjælp, har vanskeligt ved at klare sig i denne Kamp og er i stadig Fare for at gaa til Bunds.

*

H. K. er Redningen, thi Forbundet har gennem sit Arbejde og sine Resultater vist Vilje og Evne til at hjælpe de daarligststillede op i et økonomisk og socialt højere Plan.

*

Den druknende griber efter det frelsende Redningsbælte. - Medhjælperne kan ved Tilslutning til Forbundet fri Standen for dens nedværdigende Vilkaar og frelse sig selv.

Afvis ikke den tilbudte Hjælp!

Bliv Medlem!

Meddelelser fra
Handels- og Kontormedhjælperforeningen i København

Aktiviteten øges i Propaganda-Arbejdet.

Nyt stort Propaganda- og Films-Møde

i Odd-Fellov Palæet, Bredgade 28, Mandag d. 22. Februar 1937 Kl. 20.

Den berømte Film: „La Maternelle", afslutter Mødet!

Da vi begyndte denne Sæsons Propagandamøder, regnede vi med at blive i Stand til at føre vort Fags Krav saa langt frem for Offentligheden, at Samfundet blev tvunget til at tage Hensyn til dem.

Vi tør ogsaa med nogen Ret hævde, at Møderne ikke blot har vakt Interesse i vide Kredse, men skaffet os betydelig bedre Jordbund for vort Lønarbejde end tidligere.

Det værste vilde imidlertid ogsaa her være, om man slækkede paa Arbejdet før dets Fuldendelse, og vi sætter en tyk Streg under den Kendsgerning, **at der fortsat skal udføres et stort Propaganda-Arbejde, inden vort Fags Lønninger ligger, som de skal.**

Til Mødet i Februar har vi, for at gøre det lettere for vore Agitatorer at skaffe uorganiserede Kolleger med, bekostet Fremvisningen af den stærkt omtalte Film »La Maternelle«.

Det maa imidlertid ikke betyde, at vore Medlemmer lader sig friste til — ud fra den Kendsgerning, at der sagtens bliver fuldt Hus — at undlade at arbejde for, at alle de, vi først og fremmest har Budskab til, nemlig de organisationsmodne, uorganiserede Kolleger, kommer til Mødet.

Adgangskort faas som sædvanlig paa Kontoret, Gl. Kongevej 1 E, Beletagen. Tlf. Ctr. 12 339 — 13 336.

— — —

For en Ordens Skyld gør vi opmærksom paa, at der er sørget for tilstrækkelig mange Sensationer vedrørende Arbejdsforholdene indenfor vort Fag.

„Borshøjgaards Venner" afholder

Aftenunderholdning og Bal

Søndag den 7. Marts Kl. 19
i Studenterforeningens Lokaler, Vestre Boulevard 6.

Kunstnerisk Assistance af kendte Solister. Nærmere Program meddeles i næste Nummer af Medlemsbladet.

Vi beder Dem allerede nu reservere Dagen. Sørg for at sikre Dem Billet i god Tid. — Billetter til Aftenunderholdningen a 1 Kr.

Bestyrelsen.

En Barne-Armlænke

er fundet ved Afdelingens Juletræsfest og en Armlænke (Guld) er fundet ved Afdelingens Efteraarsfest. Udleveres ved Henvendelse til Afdelingens Kontor, Gl. Kongevej 1 E (Kl. 11—3).

Rabatbilletter.

Vi gør vore Medlemmer opmærksom paa, at Rabatbilletter til Badeanstalten »København« og Zoologisk Have kan købes paa Kontoret.

Endvidere kan ved Henvendelse til Kontoret faas gratis Rabatkuponer til Folketeatret, hvorved der opnaas en betydelig Nedsættelse af Billetprisen.

Adressefortegnelse.

Dansk Handels- og Kontormedhjælperforbund.

Hovedkontoret: København V., Vestre Boulevard 43.
Kontortid: 9—17, Lørdag 9—14.

Tlf.: 143, 8143 og 12143. Telegr.-Adr.: Medhjælperstand. Girokonto 843.

Forretningsfører:
Julius Hansen. Privat: Dr. Dagmars Allé 22, Valby. Tlf. Valby 499.

Hovedkasserer:
Aksel Olsson. Privat: Herlufsholmsvej 23 B 1, Vanløse. Tlf. Damsø 2251.

Sekretærer:
Harald Heie, Borrebyvej 58, Brh. Tlf. Bella 1201.
Viggo Pedersen, Ejderstedgade 12 3, V. Tlf. Vester 8303.
Henry Gran, Vibevej 2 4.

Rejsesekretærer:
JENS JENSEN, Boulevarden 11, Aalborg. Tlf. 3375. Privat Tlf. 5575.
MICHAEL NIELSEN, Banegaardsplads 20, Aarhus. Tlf. 3866. Privat Tlf. 4377.
JOHS. JENSEN, Snaregade 1 1, Randers. Tlf. 2045.
NIELS JØRGENSEN, Klingenberg 15, Odense. Tlf. 2012. Privat Tlf. 5874.
ROBERT LARSEN, Torvegade 1, Esbjerg. Tlf. 1120.
VIGGO PEDERSEN, Vestre Boulevard 43, København V. Tlf. 8143. Privat Tlf. Vester 8303.

AABENRAA. Formand: Carl Chr. Lund, Tøndervej 77.
Kasserer: Knud Lauridsen, St. Pottergade 18 a.
Ungdomsgruppen: Formand: Johannes Jensen, Callesensgade 23.

AALBORG-NØRRESUNDBY. Formand og Kasserer: Jens Jensen, Boulevarden 11. Tlf. 3375. Kontortid: 11—13 og 17—18½.
Privat Bopæl: Peder Skramsgade 7. Tlf. 5575.
Lørdag dog kun til Kl. 13.
Central: Formand: E. Bilde, Kærvang 11.
Kolonial: Formand: Chr. Jørgensen, Finlandsgade 1.
Kommunale Kontormedhjælpere: Formand: Harald Andersen, Prinsensgade 44. Tlf. 1947.
Kontor: Formand: Laur. Borup, Bakkevænget 10. Tlf. 5219.
Manufaktur: Form.: Johs. V. Petersen, Kong Christians Allé 15.
Ungdomsgr.: Form.: Søren Johansen, Østre Allé 51. Tlf. 1539.

AARHUS. Form.: Michael Nielsen, Banegaardsplads 20. Tlf. 3866.
Privat Bopæl: Mejlgade 72. Tlf. 4377.
Kasserer: Søren Andersen, Banegaardsplads 20. Tlf. 3866.
Kontortid: 11-14 og 18-19. Lørdag 11-14. Priv. Tlf. 7472. Girokonto 7625.
Central: Formand: Aage Morgenstjerne, Otto Rudsgade 34.
Isenkram: Formand: Hans Jensen, Janus la Coursgade 12 1.
Kolonial: Formand: Rudolf Jensen, Regensburgsplads 3.
Kommunale Kontormedhjælpere: Formand: Walther Petersen, Ivar Huitfeldtsgade 8 2.
Kontor: Formand: Anton Hansen, Tordenskjoldsgade 24. Tlf. 3592.
Manufaktur: Formand: Axel Christensen, H. C. Andersens-vej 65, Aabyhøj. Tlf. 5874.
Ungdomsgruppen: Formand: Hans Jensen, Janus la Coursgade 12 1.

AARS-AALESTRUP. Formand: Jens Chr. Jensen, Brugsforeningen, Aalestrup.
Kasserer: Jens Rask, Banken, Aars.
Tillidsm. for **Aalestrup:** Gudmund Aalbæk, »Jyden«, Aalestrup.

ASSENS. Formand: Ove Buhl, Kalkbrænderivej 8.
Kasserer: Sv. Sørensen, Østergade 34 1.

BOGENSE. Formand: Viggo Lauridsen, Æbeløgade.
Kasserer: Anna Rose, Sæbehuset.

BORNHOLM. Formand: O. H. Aagesen, Damgade 13. Tlf. 269. Rønne.
Kasserer: Carl Andersen, Svanekevej 36, Rønne. Girokonto 19673.
Kontortid for Formand og Kasserer: Onsdag 19—20.
Ungdomsgruppen: Form.: Børge A. Pedersen, Østerg. 1, Rønne.

BRANDE. Formand: Olaf Poulsen, Vejlevej.
Kasserer: Riis Antonsen, Brande Mølle.

BRØNDERSLEV. Formand: Vilh. Andersen, Krogensgade 2.
Kasserer: Carl Bernt Larsen, Nørregade 24.

EBELTOFT. Formand og Kasserer: Agda Pedersen, Søndergade 6.

ESBJERG. Formand og Kasserer: Robert Larsen, Torvegade 1. Tlf. 1120. Kontortid: Hverdage 16½—19, dog ikke Lørdag.
Ungdomsgruppen: Formand: P. Søgaard, Nørregade 101.

FAABORG. Formand: Fr. Salmberg Hansen, Østerbrogade 35.
Kasserer: Holger Jensen, Kalckovej 58.
Formanden og Kassereren tr. hver Onsdag 19—20 paa Form.s Bopæl.
Ungdomsgruppen: Formand: Alice Jørgensen, Skovvejen.

FAKSE—FAKSE LADEPLADS. Formand: Sigfred M. Christensen, Andelsbanken, Fakse. Giro 42616.
Kasserer: Erik Larsen, Torvegade, Fakse.

FREDERICIA. Formand: Poul Thoning, Jyllandsgade 57.
Træffes sikrest Kl. 13—14.
Kasserer: Søren Møller, Sjællandsgade 54. Tlf. 345.
Kontor: Sjællandsgade 54. Tlf. 345. Kontortid: Hverdage 12½—14, samt Tirsdag og Fredag 18—20.
Ungdomsgruppen: Formand: Knud Aa. Nielsen, Kongensg. 81 2.

FREDERIKSHAVN. Formand: Chr. Bertelsen, Søndergade 118.
Kasserer: K. H. Jørgensen, Sæbyvej, Ø 2, pr. Frederikshavn.
Ungdomsgruppen: Formand: Svend Rasmussen, Læsøgade 11.

FREDERIKSSUND. Formand: Chr. Jørgensen, Ny Rosenfeldt. Oppesundby Villaby. Tr. hver Dag fra 12¼ til 13¼ samt efter 17½. Lørdag dog undtagen.
Kasserer: Alfred Andersen, Havnegade 5. Træffes Tirsdag og Torsdag 19—20. Udenbys boende Medlemmer bedes indbetale deres Kontingent pr. Giro Nr. 44024.

FREDERIKSVÆRK. Formand og Kasserer: Holger Larsen, Vinderød Skov pr. Frederiksværk.

GRAASTEN. Formand og Kasserer: Th. Pastwa, Ahlefeldtsvej.

GRENAA. Formand: Frede Dahlin.
Kasserer: Peter Buhl.
Kontor: Torvet 7. Kontortid: Mandag og Torsdag Kl. 19.30 til 20.30.

HADERSLEV. Formand: P. Olesen. Ved Postgaarden 1 b.
Kasserer: Max Jensen, Slagtergade 23 1.
Kontor: Storegade 32 1. Kontortid: Mandag og Torsdag samt den 1ste i hver Maaned 18½—20. Form. og Kass. er til Stede alle tre Aftener.
Ungdomsgruppen: Formand: Jakob V. Pedersen, Naffet 44.

HADSUND. Formand: Jens Rasch, Nørregade 11.
Kasserer: Laura Larsen, Søndergade 1.

HAMMEL. Formand og Kasserer: K. Aage Keller, Frijsenborgvej.

HASLEV. Formand: Børge Sinding Olsen, Jernbanegade 37.
Kasserer: Tage Thygesen, Schwartzgade.

HELSINGE. Formand og Kasserer: Aksel Andersen, c/o Købmand Vald. Pedersen.

HELSINGØR. Formand: Gunnar Lindstrøm, Tlf. 1914.
Kasserer: Aage Larsen, Tlf. 239.
Kontor: Øresundsvej 3. Tlf. 239. Giro 40042. Kontortid: Mandag og Torsdag Kl. 19½—20½. Formanden træffes hver Mandag Kl. 19½—20½.
Ungdomsgruppen: Formand: Aage Larsen, Øresundsvej 3.

HERNING. Form. og Kass.: C. Damgaard, Vesterg. 104. Giro 42232.

HILLERØD. Form. og Kass.: Ove Pedersen, »Høiris«, Roskildevej.

HJØRRING. Formand: H. Hein, Nørreallé 5.
Kasserer: Aage Bohn, Kæmnerkontoret.
Formanden og Kassereren træffes paa »du Nord« hv. Fredag fra 19-20.
Ungdomsgruppen: Formand: Aage Bohn, Kæmnerkontoret.

HOBRO. Formand: Henry R. Rosenkilde, Hostrupvej 59.
Kasserer: Emilie Hansen, Socialdemokraten.

HOLBÆK. Formand: Viggo Hougaard, Godthaabsvej 80. Tlf. 95.
Kasserer: Dan Larsen, Chr. Hansensvej 4. Tlf. 1095. Giro 10305.
Ungdomsgruppen: Formand: Poul Friis, Fuglsvej 30, Holbæk.

HOLSTEBRO. Formand: Tage Hansen, Brugsforeningen, Østerg. 13. Formanden tr. hos Kassereren hver Mandag Aften fra Kl. 19½—20½.
Kasserer: S. Winther, Nørregade 44 2.
Ungdomsgruppen: Formand: Sv. Aa. Jensen, Vestergade 42.
Træffes hver Mandag Kl. 19½—20½ hos Kassereren.

HOLSTED-BRØRUP. Formand og Kasserer: V. E. Gadeberg, Brørup.

HORSENS. Formand: Sv. Aage Christensen, Møllegade 26. Tlf. 1735. Træffes paa Kontoret Tirsdag og Torsdag Aften 18—19.
Kasserer: Hans Andresen, Ndr. Kirkegaardsallé 6 2.
Tr. paa Kontoret Torsdag 18—19.
Sekretær: K. Secher Marcussen, Strandgade 30 B. Tlf. 1697.
Kontor: Forsamlingsbygningen, Kildegade, Kontor 1. Tlf. 1436.
Kontortid: 1—2, Tirsdag og Torsdag Aften 18—19. Tlf. 1436.
Girokonto 9952.
Ungdomsgruppen: Form.: K. Secher Marcussen, Strandg. 30 B.

KALUNDBORG. Form.: Mads Rasmussen, Strandpromenaden 36.
Kasserer: Sv. A. Andersen, Munkesøstræde.
Ungdomsgruppen: Formand: Axel Hansen, Nygade 9.

KOLDING. Form. og Kass.: N. P. Andersen, Haderslevgade 2.
Kontortid fra Kl. 12½—14 og 18—19. Tlf. 842. Girokonto 6585.
Ungdomsgruppen: Formand: Aage Vagn Petersen, Haderslevgade 2.

KORSØR. Formand: H. Christoffersen.
Kasserer: Kjærsgaard Nielsen.
Kontor: Algade 17. Kontortid 13—13½. Tlf. 540. Giro 9923.
Ungdomsgruppen: Formand: Fr. Jensen, Halskov Tværvej 14.

KØBENHAVN. Formand: Gustav Pedersen, Gl. Kongevej 1 E. Beletagen. Tlf. 12339 og 13336.
Privat: Sdr. Boulevard 108 4 V. Tlf. V. 7495.
Tr. paa Kontoret: Mandag, Onsdag og Fredag Aften 18—20. Giro 820.
Forretningsfører: Carl Jensen, Gl. Kongevej 1 E. Beletagen. Tlf. 12339 og 13336. Tr. paa Kontoret: Mandag og Torsdag Aften 18—20.
Sekretær: Henry Blach, Gl. Kongevej 1 E, Beletagen. Tlf. 12339 og 13336. Tr. paa Kontoret: Onsdag og Fredag Aften 18—20.
Kasserer: Charles Poppe, Gl. Kongevej 1 E, Beletagen. Tlf. 12339 og 13336.
Formand for Kol. Afd.: Georg Baunsgaard, Gl. Kongevej 1 E. Beletagen. Tlf. 12339 og 13336. Tr. paa Kontoret: Tirsdag 18—20 og Torsdag 18—21.
Afdelingens Kontortid: 11—15 og 18—20 (Lørdag lukkes Kl. 14).
Bog- og Papirmedhj.-Afd.: Formand: Henry Gran, Vibevej 2 4, N. Træffes paa Kontoret: Tirsdag 20—21.
Central-Afd.: Formand: Knud Høfft, Asmindørdgade 18 4, N. Tlf. Taga 5969. Tr. paa Kontoret: Torsdag 20—21.
Cigar- og Tobaksmedhj.-Afd.: Formand: C. G. Christoffersen, Basnæsvej 4, Brønshøj. Tr. paa Kont.: Mand. 20—21. Tlf. Bella 1022.
Forsikringsmedhj.-Afd.: Form.: Henry Blach, Torvegade 51 2 tv. K. Træffes paa Kontoret: Fredag Aften 20—21.
Isenkrammedhj.-Afd.: Formand: Carl Jensen, Milosvej 2 S. Tr. paa Kontoret: Mandag Aften 20—21. Tlf. Amager 6485.
Kolonialmedhj.-Afd.: Formand: Georg Baunsgaard, Helgesvej 27 2, F. Tlf. Goth. 7711. Tr. paa Kont.: Tirsd. 18—20, Torsd. 18—21.
Komm. Kontormedhj.-Afd.: Formand: S. Boje, Roskildevej 278 1. Valby. Tlf. Rødovre 732. Tr. paa Kontoret: Onsdag 20—21.
Kontormedhj.-Afd.: Formand: Gustav Pedersen, Gl. Kongevej 1 E, Bel. Tlf. 12339 og 13336. Tr. paa Kontoret: Onsdag 20—21.
Manufakturmedhj.-Afd.: Formand: H. H. Jacobsen, Svenskelejren 5. Brh. Tlf. Bella 2573. Tr. paa Kontoret: Onsdag 20—21.
Sæbe- og Parfumemedhj.-Afd.: Formand: Fru Thyra Ravnbo, Dalgas Boulevard 118. Tlf. Goth. 3393 u.
»Økonomien«, Dalgas Boulevard 59, F. Tr. paa Kont.: Fredag 20—21.
Vejer-, Afskriver-, Told- og Speditionsmedhj.-Afd.: Formand: H. B. Jansen, Sct. Jacobsgade 11 1. Tlf. Øbro 6315.
Træffes paa Kontoret: Tirsdag 20—21.
Ungdomsgruppen: Formand: Vald. Haahr, Sønderjyllands Allé 92 F. Tlf. Damsø 2877.

KOGE. Formand og Kasserer: Helmuth Jørgensen, Kommunekontoret.

LANGELAND. Formand og Kasserer: Carlo Mejlsgaard, Platanvej 14, Rudkøbing. Tlf. 364. Træffes daglig 13—14, Mandag og Onsdag Aften 18—20.
Ungdomsgruppen: Formand: Knud Kragh, Strandgade 28, Rudkbg.

LEMVIG. Formand: Kurt Schiøtt Hansen, Grønnegade 2, Tlf. 17.
Kasserer: Karl Nicolajsen, Østergade 31.

LØGSTØR. Formand: Erik Poulsen, Jernbanegade.
Kasserer: P. Jensen, Bakken.

MARIAGER. Formand og Kasserer: Ejner Bech Poulsen, Assens Brugsforening pr. Mariager.

MARIBO. Formand og Kasserer: Oscar Johansson, Nørresøgade 15. Træffes 12—13 og efter Kl. 18½. Tlf. 247 x.
Ungdomsgruppen: Formand: Hugo Boesen, Fuglse Brugsforening pr. Maribo.

MIDDELFART. Formand og Kasserer: Th. Nielsen, Algade 61.

NAKSKOV. Formand: Carl Hansen, Taarsvej 99.
Kasserer: Jenry Pedersen, Stormarks Allé 5. Kontor: Havnegade 2 (Havnebygningen).
Kontortid: Kassereren træffes Mandag 7—9, Formanden træffes Onsdag 7—9. Tlf. 160. Giro 45272.
Ungdomsgruppen: Form.: Knud Helge Lund, Midlerkampsvej 38.

NIBE. Formand: Colding Christensen, Vestergade 5.
Kasserer: Niels P. Nøhr Hansen, Mellemgade 23.

NYBORG. Formand: L. Jelsing, »Lillebo«, Fjordvej.
Kasserer: Aage Nielsen, Vognmandsvej 4.
Ungdomsgruppen: Formand: Helge Hansen, Villa »Elva«, Pilhuse.

NYKØBING F. Formand: Carl Schüssler, Nygade 1 B. Tlf. 682.
Kasserer: Johs. Christiansen, Stubbekøbingvej 10. Tlf. 1109 y.
Ungdomsgruppen: Formand: Henry Bjørkmann, Grønnegade 1.

NYKØBING M. Formand: B. O. Lauridsen, Klingenbergsgade 15.
Kasserer: Marius Sørensen, Havnen.
Kassereren træffes Tirsdag og Torsdag Kl. 19—20.

NYKØBING S. Formand og Kasserer: Alex Mørch, Nordvestvej 21.

NÆSTVED. Formand og Kasserer: R. Calum, Hvedevænget 22 1.
Tlf. 998 (sikrest inden Kl. 9). Kontor: Kindhestegade 5. Tlf. 1289.
Giro 35527. Kontortid: Tirsdag, Torsdag og Lørdag 9-11, Tirsdag 19½-21.
Ungdomsgruppen: Formand: Robert Petersen, Fredensvej 12.

ODDER. Formand og Kasserer: Aage Jensen, Skolegade 34.
Ungdomsgruppen: Formand: Hans Smaakjær, Rosensgade 50, c/o Købm. Raupach.

ODENSE. Formand og Kasserer: Niels Jørgensen, Klingenberg 15.
Priv. Adresse: Tesdorpfsvej 22. Tlf. 5874. Tlf. 2012.
Kontortid: 12—13 og 17—19. Lørdag dog kun fra 12—13.
Central-Afd.: Formand: Joh. F. Knudsen, Annasholmsgade 51 2.
Kolonial-Afd.: Formand: Aage Eriksen, Ahlmannsvej 16.
Komm. Kontorm.-Afd.: Form.: P. H. Andersen, Haugstedg. 20 St.
Kontor-Afd.: Formand: Svend Jensen, Bjerregaardsvej 4.
Manufaktur.-Afd.: Formand: C. V. Steengaard, Henriettevej 16.
Ungdomsgruppen: Formand: Knud Damgaard, Georgsgade 67.

PADBORG. Formand: Falle Terp, Nørregade.
Kasserer: Villy Petersen, Jernbanegade.

PRÆSTØ. Formand og Kasserer: Erland Stoltze, Skibbinge. pr. Præstø.

RANDERS. Formand og Kasserer: Johs. Jensen, Snaregade 11.
Tlf. 2045. Giro 6989. Kontortid: 11—13½ og 17—18½. Lørdag 11—13½.
Ungdomsgruppen: Formand: Jørgen Anker Andersen, Rejersensvej 2.

RIBE. Formand og Kasserer: Chr. Olesen, Saltgade 498.

RINGKØBING. Formand: Jens Chr. Dyekjær, Posthuset.
Kasserer: T. Chr. Grosen, Chr. Hustedsvej 2.
Formand og Kasserer træffes hver Onsdag 19½—21.

RINGSTED. Formand og Kasserer: Henry Larsen, Hækkerupsvej 10.
Girokonto 16298. Tlf. 568. Træffes bedst fra 13—14 og 18—19.
Ungdomsgruppen: Formand: Henry Larsen, Hækkerupsvej 10.

ROSKILDE. Formand og Kasserer: C. Blomgaard Andersen, Gormsvej 9. Girokonto 12044. Tlf. 617. Kontor: Algade 17. Tlf. 613.
Kontortid: Mandag, Onsdag og Fredag 11—13 samt Mandag og Fredag 19½—20½.
Ungdomsgruppen: Formand: Erling Dinesen, Sct. Hansgade 28.

RØDBY. Formand: Andreas M. Schou, Sæddingevej.
Kasserer: Laust Henningsen, Bagalléen.
Ungdomsgruppen: Formand: Carl Otto Jensen, c/o Jespersen, Engvej.

SAKSKØBING. Formand og Kasserer: V. Rasmussen, Orebyvej.

SAMSØ. Formand: Aug. Nielsen, Politikontoret.
Kasserer: Charles Børglum, Tranebjerg.

SILKEBORG. Formand: Vilh. Hertz, Drewsensvej 22.
Kasserer: Martin Lund, Aagade 9.
Ungdomsgruppen: Formand: Johs. Olesen Fisker, Chr. d. VIII's Vej 24.

SKAGEN. Formand og Kasserer: Chr. M. Petersen, »Ankerhus«.

SKANDERBORG. Formand og Kasserer: K. E. Pind, »Sølyst«.
Kontortid hver Dag 19—19½.
Ungdomsgruppen: Formand: Sv. Aa. Petersen, Bjergtrup pr. Hørning St.

SKELSKØR. Formand og Kasserer: Hartvig M. Hansen, Maglebyvej.

SKERN-TARM. Formand og Kasserer: Poul Mikkelsen, Vestergade 22, Skern. Giro 12944.

SKIVE. Formand: Joh. Budtz, Thinggade 18. Tlf. 460.
Kasserer: Werner G. Hansen, Gammelgaards Dampmølle A/S.
Kontor: Karolinegade 15. Kontortid: Tirsdag og Torsdag 19—20.
Ungdomsgruppen: Formand: Heinz Jepsen, Cyklekompagniet A/S. Adelgade.

SLAGELSE. Formand: Rich. Jensen, Hans Tausensgade 15. Tlf. 1488.
Kasserer: J. P. Hansen, Holbergsgade 36.
Ungdomsgruppen: Formand: Jørgen Rosenmeier, Mariendals Allé 10. Tlf. 719.

SORØ. Formand og Kass.: E. M. Nielsen, Radiomagasinet, Storegade.

STEGE. Formand: Sv. Jensen, Sygekassen.
Kasserer: Aage Frandsen, c/o Købmand Kanstrup.

STOREHEDINGE. Formand: H. C. Jensen, Elisabethsvej.
Kasserer: Chr. Stougaard, Chr. Richtersvej 6.

STRUER. Formand: Johs. Pedersen, Enggade 5.
Kasserer: Harry Nissen, Jyllandsgade 16 a.
Træffes bedst Kl. 13—15 og efter Kl. 18.
Ungdomsgruppen: Formand: Johs. Pedersen, Enggade 5.

STUBBEKØBING. Formand og Kasserer: C. A. Nielsen, Alslevvej 46. Tlf. 93.

SVENDBORG. Formand: Otto Falkø, Grubbemøllevej 3. Tlf. 1702.
Træffes paa Kontoret: Onsdag og Fredag fra 17—18½.
Kasserer: Erik Christensen, Klostervænget 4.
Kontor: Forsamlingsbygningen. Kontortid hver Dag fra 10-12 og 17-18½. Tlf. 757. Girokonto 43851.
Ungdomsgruppen: Formand: Eyvind Petersen, Bagergade 13.

SØNDERBORG. Formand og Kasserer: Andr. Jensen, Sdr. Landevej 27. Girokonto 41882.
Kontoraften første og sidste Tirsdag i hver Maaned fra Kl. 20—20½ i Fagforeningshuset, Værelse 7.
Ungdomsgruppen: Formand: Peter Lausen, c/o Netzlers Eftf.

THISTED. Form.: Chr. Pedersen, Fællesbageriet, Nygade. Tlf. 190.
Kasserer: A. Frostholm, Kongensgade 32. Træffes fra Kl. 18—19.

TØNDER. Formand: Karl Jensen, Ribe Landevej 15.
Kasserer: Math. Vetter, Allégade 14.

VARDE. Formand og Kasserer: L. P. Kragelund, Stormgade 8.
Giro 15703.
Ungdomsgruppen: Formand: Wilfred Hansen, Kjærvej 4.

VEJEN. Formand: N. R. Jeppesen, Øster Allé 30.
Kasserer: Johan P. Waldeier, Fredensgade.

VEJLE. Formand: Alfred Jensen, Vedelsgade 107. Tlf. 2282.
Kasserer: Hans Petersen, St. Bjerggade 6.
Kontor: Jernbanepladsen. Giro: 45886. Tlf. 1822.
Kontortid: 12½—14 og 16—18½.
Form. tr. Mandag og Torsdag 17—18½. — Kass. tr. Mandag 18—18½.
Ungdomsgruppen: Formand: Henning Svendsen, Aagade 59.

VIBORG. Formand og Kasserer: Einar Hansen, Vesterbrogade 5.
Kontor: Vesterbrogade 5, Kontortid: Tirsdag og Fredag 13—14 samt Tirsdag Aften 20—21.
Ungdomsgruppen: Formand: Einar Hollmann, Sparregade 7.

VORDINGBORG. Formand: Holger Jensen, Jernbanegade 1.
Kasserer: Hugo Hansen, Nørregade 33.
Ungdomsgruppen: Formand: Holger Jensen, Jernbanegade 1.

HOVEDBESTYRELSEN.

Forretningsfører **Julius Hansen**, Vestre Boulevard 43, V.
Hovedkasserer **Aksel Olsson**, Vestre Boulevard 43, V.
Forretningsf. **Gustav Pedersen** (Viceforretningsf.), Gl. Kongevej 1 E, V.
Isenkrammedhj. **Chr. Skjolding**, Sdr. Boulevard 122, V. Tlf. V 9416 v.
Assistent **Niels Nielsen**, Emdrupvej 8, Ø.
Sekretær **Viggo Pedersen**, Vestre Boulevard 43, V.
Kolonialmedhj. **Georg Baunsgaard**, Helgesvej 27, F. Tlf. Goth. 7711.
Forsikringsass. **Henry Blach**, Torvegade 51 2, K.
Kontormedhjælper **P. Olesen**, Ved Postgaarden 1 b, Haderslev.
Lagerekspedient **Chr. Jørgensen**, Finlandsgade 12, Aalborg. Tlf. 4896.
Bogholder **Vilh. Jacobsen**, Dr. Margrethesvej 27 1, Aarhus. Tlf. 5893.
Kontorassistent **S. Chr. Sørensen**, Emil Møllersgade 12, Horsens. Tlf. 2227.
Kontormedhj. **Anton Hansen**, Tordenskjoldsgade 24, Aarhus. Tlf. 3592.
Kolonialmedhjælper **Aage Eriksen**, Ahlmannsvej 16, Odense.
Kommunefuldmægtig **Henry Larsen**, Hækkerupsvej 10, Ringsted. Tlf. 568.
Repræsentant **R. Calum**, Hvedevænget 22 1, Næstved. Tlf. 998.
Fuldmægtig **Johs. Christiansen**, Stubbekøbingvej 10, Nyk. F. Tlf. 1109 v.
De 5 førstnævnte udgør Forretningsudvalget.

REPRÆSENTANTSKABET.

KØBENHAVN.

Vald. Haahr, Sønderjyllands Allé 92, F. Tlf. Damsø 2877.
Jens Nielsen, Arb. Livsforsikring, Gyldenløvesgade 11, V.
C. G. Christoffersen, Basnæsvej 4, Brønshøj. Tlf. Bella 1022.
Ingeborg Bresemann, Langesund 11, Ø.
Valdemar Petersen, Syrénstien 10, F. Tlf. Goth. 4535.
Niels Skade, Matthæusgade 44, V. Tlf. V. 2908 y.

SJÆLLAND, LOLLAND-FALSTER, BORNHOLM.

Carl Hansen, Taarsvej 99, Nakskov.
H. Christoffersen, Slottensgade 1 C, Korsør. Tlf. 111.
Rich. Jensen, Hans Tausensgade 15, Slagelse. Tlf. 1488.
O. H. Aagesen, Damgade 13, Rønne. Tlf. 269.

FYN OG LANGELAND.

Carlo Mejlsgaard, Platanvej 14, Rudkøbing. Tlf. 364.
Otto Falkø, Grubbemøllevej 3, Svendborg. Tlf. 1702.

JYLLAND OG SAMSØ.

Chr. Bertelsen, Søndergade 118, Frederikshavn.
N. C. Nielsen, Seestgade 56, Kolding.
Marentius Nielsen, Stormgade 24, Esbjerg.
O. G. Jensen, Erlevvej 28, Haderslev.
Chr. Pedersen, Fællesbageriet, Nygade, Thisted. Tlf. 190.
Harald Andersen, Prinsensgade 44, Aalborg. Tlf. 1947.
Søren Andersen, Tordenskjoldsgade 30, Aarhus. Tlf. 7472.
Johan Budtz, Thinggade 18, Skive. Tlf. 460.

REVISORER.

Georg Nielsen, Godthaabsvej 264, F. Tlf. Goth. 7926.
Carl Jensen, Milosvej 2, S. Tlf. Amager 6485.

LANDSKLUBBER.

Fællesforeningen for Danmarks Brugsforeningers Personales Fællesklub.
Formand: Anton Hansen, Tordenskjoldsgade 24, Aarhus. Tlf. 3592.
Kasserer: H. Chr. Hedegaard, Herningvej 13 3, Aarhus.

Kommunale Kontorfunktionærers Fællesklub:
Formand: Vilh. Jacobsen, Dr. Margrethesv. 27, Aarhus. Tlf. 5893.

Slagteriernes Personales Fællesklub.
Formand: Knud Lyngholm, Ndr. Kirkegaardsvej 8, Horsens.
Kasserer: O. Rosendahl Pedersen, Kong Georgsvej 13, Odense.

Klubben af Kontorfunktionærer ved Den soc. Presses Administration.
Formand: Els. Nielsen, Soc. Dem., Randers.

Dansk Dommer- og Politikontoristforening.
Formand: H. C. Olsen, Kriminaldommerkontoret, Roskilde.
Kasserer: Helge B. Jacobsen, Hjallesevej 116, Odense.

Udgivet af Forbundet v. Ansvarsh. Red. Julius Hansen, Vestre Boulevard 43, Kbhvn. V. — Trykt hos Anton M. Jensen, Admiralgade 24, Kbhvn. K.

Dansk
Handels-og Kontormedhjælper
Tidende

Nr. 3 — 1. MARTS 1937 — 37. Aargang

GIV AGT!



Pas paa Medlemsskabet.

Ifølge Lovene maa ingen Medlemmer være i Restance pr. 31. Marts.

◆

For at bevare Medlemsskabet og undgaa Sletning maa al Kontingent til og med Marts Maaned være betalt inden Maanedens Udgang.

◆

Husk dette og sæt ikke Medlemsskabet og de erhvervede Medlemsrettigheder over Styr paa Grund af manglende Kontingentbetaling.

Betal Kontingentet i Tide. * Husk 31. Marts er sidste Frist!

Meddelelser fra

Handels- og Kontormedhjælperforeningen i København

Marts Maaneds Propagandamøde

i Odd Fellow-Palæet (Festsalen) Mandag den 15. Marts Kl. 20

Gentagelse af Filmen „La Maternelle".

I voksende Tempo har vi drevet Agitationen i den forløbne Sæson, og vi nærer ingen Tvivl om, at det sidste af Vinterens Propagandamøder (Mødet den 15. Marts) ogsaa bliver Kulminationen i denne Omgang.

Det betyder dog ikke, at vor Opfordring til Medarbejde ved Agitationen for Møderne er bortfaldet, thi som vi saa ofte har skrevet, er det ikke *udelukkende* Maalet at faa fuldt Hus.

Mødet er først en gennemført Succes, naar vore Medlemmer faar de Kolleger, der staar for Tur til at gaa med i Lønarbejdet, til at komme til Mødet.

Vi er allerede nu inde i en Prisstigningsperiode. Om den bliver af kortere eller længere Varighed, kan ingen sige. Om den fortsætter i en Højkonjunktur eller bryder sammen i en ny Krise, véd intet Menneske, men at alle de mange tusinde Medhjælpere, der selv paa et lavere Prisniveau fik alt for lidt i Løn, har Grund til nu at rejse deres Krav, kan der fornuftigvis ikke være Uenighed om.

At Gennemførelsen af Lønforbedringer for disse Medhjælpere ikke blot betyder økonomisk Fremgang for Faget, men stabiliserer Arbejdet indenfor vor Stand, véd enhver Kollega, der sammenligner sine egne Vilkaar med Vilkaarene for andre Erhvervsgrupper.

— — —

Vi gentager derfor endnu en Gang, at det ikke er nok, at Salen er fyldt til sidste Plads. Den skal være fyldt af de Kolleger, der allerhaardest har Brug for Organisationens Støtte for at naa til bedre Lønninger, og som paa Mødet faar Besked om vort Arbejde, vore Kampe og de rige Muligheder, vort Fag giver.

Stort Medlemsmøde

afholdes

Onsdag den 3. Marts Kl. 20

i „Folkets Hus", Enghavevej 40.

Emne:

De kommunale Valg.

Indleder:

Borgmester VIGGO CHRISTENSEN

Efter Indledningen Diskussion.

Mødet afsluttes med Fremvisning af den nye Tonefilm: „Danmark for Folket".

Adgang har kun Foreningens Medlemmer mod Forevisning af gyldig Medlemsbog.

„Borshøjgaards Venner" afholder

Aftenunderholdning og Bal

Søndag den 7. Marts 1937 Kl. 19 pr.

i Studenterforeningen (store Sal) Vestre Boulevard 6

PROGRAM

1. Handels- og Kontormedhjælpernes Festmarch.
2. **Kgl. Operasangerinde, Frk. Edith Oldrup Pedersen:**
   a. P. Heise: Sol deroppe ganger under Lide.
   b. W. A. Mozart: Despinas Arie af Op. »Cosi van tutte«.
   c. W. A. Mozart: Zerlinas Arie af Op. »Figaros Bryllup«.
3. Guld og Sølv, Vals: Franz Lehar.
4. **Skuespiller, Herr Henning Schram:** Parodier.
5. Du er mit alt — min Verden, Serenade: Guiseppe Becce.
6. **Cabaretkunstnerinde, Fru Karen Jønsson:** Viser — Jazz.
7. San Francisco: Bronislau Kaper og Walter Jurmann.
8. **Mr. Darling og Madame Ilka:** Trylleri og Tankelæsning.
9. Finale.

Bal til Kl. 3. — Stort Jazz-Orkester.

Billetter til Aftenunderholdningen à 1 Kr. faas paa Kontoret, Gl. Kongevej 1 E, og hos Inkassatorerne samt hos Bestyrelsens Medlemmer: C. G. Christoffersen, Basnæsvej 4, Brønshøj, Telefon Bella 1022, Knud Høfft, Asminderødgade 18, 4. Sal, Telefon Taga 5969, Agnes Tvergaard, Jens Munksgade 5, 2. Sal, Telefon Øbro 4007 x, Thyra Ravnbo, Dalgas Boulevard 118, 2. Sal, Telefon Godthaab 3393 u, og Henry Benthsen, Roskildevej 193, 1. Sal, Valby.

Baltegn à 1 Kr. løses i Salen mod Forevisning af Billet.

Sørg for at sikre Dem Billet i god Tid.

Adressefortegnelse.

Dansk Handels- og Kontormedhjælperforbund.

Hovedkontoret: København V., Vestre Boulevard 43.
Kontortid: 9—17, Lørdag 9—14.

Tlf.: 143, 8143 og 12143. Telegr.-Adr.: Medhjælperstand. Girokonto 843.

Forretningsfører:
Julius Hansen. Privat: Dr. Dagmars Allé 22, Valby. Tlf. Valby 499.

Hovedkasserer:

Aksel Olsson. Privat: Herlufsholmsvej 23 B 1, Vanløse. Tlf. Damsø 2251.

Sekretærer:

Harald Heie, Borrebyvej 58, Brh. Tlf. Bella 1201.

Viggo Pedersen, Ejderstedgade 12 3, V. Tlf. Vester 8303.

Henry Gran, Vibevej 2 4.

Rejsesekretærer:

JENS JENSEN, Boulevarden 11, Aalborg. Tlf. 3375. Privat Tlf. 5575.
MICHAEL NIELSEN, Banegaardsplads 20, Aarhus. Tlf. 3866. Privat Tlf. 4377.
JOHS. JENSEN, Snaregade 1 1, Randers. Tlf. 2045.
NIELS JØRGENSEN, Klingenberg 15, Odense. Tlf. 2012. Privat Tlf. 5874.
ROBERT LARSEN, Torvegade 1, Esbjerg. Tlf. 1120.
VIGGO PEDERSEN, Vestre Boulevard 43, København V. Tlf. 8143. Privat Tlf. Vester 8303.

AABENRAA. Formand: Carl Chr. Lund, Tøndervej 77.
Kasserer: Knud Lauridsen, St. Pottergade 18 a.
Ungdomsgruppen: Formand: Johannes Jensen, Callesensgade 23.

AALBORG-NØRRESUNDBY. Formand og Kasserer: Jens Jensen, Boulevarden 11. Tlf. 3375. Kontortid: 11—13 og 17—18½.
Privat Bopæl: Peder Skramsgade 7. Tlf. 5575.
Lørdag dog kun til Kl. 13.
Central: Formand: E. Bilde, Kærvang 11.
Kolonial: Formand: Chr. Jørgensen, Finlandsgade 1.
Kommunale Kontormedhjælpere: Formand: Harald Andersen, Prinsensgade 44. Tlf. 1947.
Kontor: Formand: Laur. Borup, Bakkevænget 10. Tlf. 5219.
Manufaktur: Form.: Johs. V. Petersen, Kong Christians Allé 15.
Ungdomsgr.: Form.: Søren Johansen, Østre Allé 51. Tlf. 1539.

AARHUS. Form.: Michael Nielsen, Banegaardsplads 20. Tlf. 3866.
Privat Bopæl: Mejlgade 72. Tlf. 4377.
Kasserer: Søren Andersen, Banegaardsplads 20. Tlf. 3866.
Kontortid: 11-14 og 18-19. Lørdag 11-14. Priv. Tlf. 7472. Girokonto 7625.
Central: Formand: Aage Morgenstjerne, Otto Rudsgade 34.
Isenkram: Formand: Hans Jensen, Janus la Coursgade 12 1.
Kolonial: Formand: Rudolf Jensen, Regensburgsplads 3.
Kommunale Kontormedhjælpere: Formand: Walther Petersen, Ivar Huitfeldtsgade 8 2.
Kontor: Formand: Anton Hansen, Tordenskjoldsgade 24. Tlf. 3592.
Manufaktur: Formand: Axel Christensen, H. C. Andersens-vej 65, Aabyhøj. Tlf. 5874.
Ungdomsgruppen: Formand: Hans Jensen, Janus la Coursgade 12 1.

AARS-AALESTRUP. Formand: Jens Chr. Jensen, Brugsforeningen, Aalestrup.
Kasserer: Jens Rask, Banken, Aars.
Tillidsm. for **Aalestrup:** Gudmund Aalbæk, »Jyden«, Aalestrup.

ASSENS. Formand: Ove Buhl, Kalkbrænderivej 8.
Kasserer: Sv. Sørensen, Østergade 34 1.

BOGENSE. Formand: Viggo Lauridsen, Æbeløgade.
Kasserer: Anna Rose, Sæbehuset.

BORNHOLM. Formand: O. H. Aagesen, Damgade 13. Tlf. 269. Rønne.
Kasserer: Carl Andersen, Svanekevej 36, Rønne. Girokonto 19673.
Kontortid for Formand og Kasserer: Onsdag 19—20.
Ungdomsgruppen: Form.: Børge A. Pedersen, Østerg. 1, Rønne.

BRANDE. Formand: Olaf Poulsen, Vejlevej.
Kasserer: Riis Antonsen, Brande Mølle.

BRØNDERSLEV. Formand: Vilh. Andersen, Krogensgade 2.
Kasserer: Carl Bernt Larsen, Nørregade 24.

EBELTOFT. Formand og Kasserer: Agda Pedersen, Søndergade 6.

ESBJERG. Formand og Kasserer: Robert Larsen, Torvegade 1. Tlf. 1120. Kontortid: Mandag og Torsdag 16—19, Tirsdag, Onsdag og Fredag 16—18. Lørdag ingen Kontortid.
Ungdomsgruppen: Formand: P. Søgaard, Nørregade 101.

FAABORG. Formand: Fr. Salmberg Hansen, Østerbrogade 35.
Kasserer: Holger Jensen, Kalckovej 58.
Formanden og Kassereren tr. hver Onsdag 19—20 paa Form.s Bopæl.
Ungdomsgruppen: Formand: Alice Jørgensen, Skovvejen.

FAKSE—FAKSE LADEPLADS. Formand: Sigfred M. Christensen, Andelsbanken, Fakse. Giro 42616.
Kasserer: Erik Larsen, Torvegade, Fakse.

FREDERICIA. Formand: Poul Thoning, Jyllandsgade 57.
Træffes sikrest Kl. 13—14.
Kasserer: Søren Møller, Sjællandsgade 54. Tlf. 345.
Kontor: Sjællandsgade 54. Tlf. 345. Kontortid: Hverdage 12½—14, samt Tirsdag og Fredag 18—20.
Ungdomsgruppen: Formand: Knud Aa. Nielsen, Kongensg. 81 2.

FREDERIKSHAVN. Formand: Chr. Bertelsen, Søndergade 118.
Kasserer: K. H. Jørgensen, Sæbyvej, Ø 2, pr. Frederikshavn.
Ungdomsgruppen: Formand: Svend Rasmussen, Læsøgade 11.

FREDERIKSSUND. Formand: Chr. Jørgensen, Ny Rosenfeldt. Oppesundby Villaby. Tr. hver Dag fra 12¼ til 13¼ samt efter 17½. Lørdag dog undtagen.
Kasserer: Alfred Andersen, Havnegade 5. Træffes Tirsdag og Torsdag 19—20. Udenbys boende Medlemmer bedes indbetale deres Kontingent pr. Giro Nr. 44024.

FREDERIKSVÆRK. Formand og Kasserer: Holger Larsen, Vinderød Skov pr. Frederiksværk.

GRAASTEN. Formand og Kasserer: Th. Pastwa, Ahlefeldtsvej.

GRENAA. Formand: Frede Dahlin.
Kasserer: Peter Buhl.
Kontor: Torvet 7. Kontortid: Mandag og Torsdag Kl. 19,30 til 20,30.

HADERSLEV. Formand: P. Olesen, Ved Postgaarden 1 b.
Kasserer: Max Jensen, Slagtergade 23 1.
Kontor: Storegade 32 1. Kontortid: Mandag og Torsdag samt den 1ste i hver Maaned 18½—20. Form. og Kass. er til Stede alle tre Aftener.
Ungdomsgruppen: Formand: Jakob V. Pedersen, Naffet 44.

HADSUND. Formand: Jens Rasch, Nørregade 11.
Kasserer: Laura Larsen, Søndergade 1.

HAMMEL. Formand og Kasserer: K. Aage Keller, Frijsenborgvej.

HASLEV. Formand: Børge Sinding Olsen, Jernbanegade 37.
Kasserer: H. Petersen, Søndergade 17.

HELSINGE. Formand og Kasserer: Aksel Andersen, c/o Købmand Vald. Pedersen.

HELSINGØR. Formand: Gunnar Lindstrøm, Tlf. 1914.
Kasserer: Aage Larsen, Tlf. 239.
Kontor: Øresundsvej 3. Tlf. 239. Giro 40042. Kontortid: Mandag og Torsdag Kl. 19½—20½. Formanden træffes hver Mandag Kl. 19½—20½.
Ungdomsgruppen: Formand: Aage Larsen, Øresundsvej 3.

HERNING. Form. og Kass.: C. Damgaard, Vesterg. 104. Giro 42232.

HILLERØD. Form. og Kass.: Ove Pedersen, »Høiris«, Roskildevej.

HJØRRING. Formand: H. Hein, Nørreallé 5.
Kasserer: Aage Bohn, Kæmnerkontoret.
Formanden og Kassereren træffes paa »du Nord« hv. Fredag fra 19-20.
Ungdomsgruppen: Formand: Aage Bohn, Kæmnerkontoret.

HOBRO. Formand: Henry R. Rosenkilde, Hostrupvej 59.
Kasserer: Emilie Hansen, Socialdemokraten.

HOLBÆK. Formand: Viggo Hougaard, Godthaabsvej 80. Tlf. 95.
Kasserer: Dan Larsen, Chr. Hansensvej 4, Tlf. 1095, Giro 10305.
Ungdomsgruppen: Formand: Poul Friis, Fuglsvej 30, Holbæk.

HOLSTEBRO. Formand: Tage Hansen, Brugsforeningen, Østerg. 13. Formanden tr. hos Kassereren hver Mandag Aften fra Kl. 19½—20½.
Kasserer: S. Winther, Nørregade 44 2.
Ungdomsgruppen: Formand: Sv. Aa. Jensen, Vestergade 42.
Træffes hver Mandag Kl. 19½—20½ hos Kassereren.

HOLSTED-BRØRUP. Formand og Kasserer: V. E. Gadeberg, Brørup.

HORSENS. Formand: Sv. Aage Christensen, Møllegade 26. Tlf. 1735. Træffes paa Kontoret Tirsdag og Torsdag Aften 18—19.
Kasserer: Hans Andresen, Ndr. Kirkegaardsallé 62.
Tr. paa Kontoret Torsdag 18—19.
Sekretær: K. Secher Marcussen, Strandgade 30 B. Tlf. 1697.
Kontor: Forsamlingsbygningen, Kildegade, Kontor 1. Tlf. 1436.
Kontortid: 1—2, Tirsdag og Torsdag Aften 18—19. Tlf. 1436.
Girokonto 9952.
Ungdomsgruppen: Form.: K. Secher Marcussen, Strandg. 30 B.

KALUNDBORG. Form.: Mads Rasmussen, Strandpromenaden 36.
Kasserer: Sv. A. Andersen, Munkesøstræde.
Ungdomsgruppen: Formand: Axel Hansen, Nygade 9.

KOLDING. Form. og Kass.: N. P. Andersen, Haderslevgade 2.
Kontortid fra Kl. 12½—14 og 18—19. Tlf. 842. Girokonto 6585.
Ungdomsgruppen: Formand: Aage Vagn Petersen, Haderslevgade 2.

KORSØR. Formand: H. Christoffersen.
Kasserer: Kjærsgaard Nielsen.
Kontor: Algade 17. Kontortid 13—13½. Tlf. 540. Giro 9923.
Ungdomsgruppen: Formand: Fr. Jensen, Halskov Tværvej 14.

KØBENHAVN. Formand: Gustav Pedersen, Gl. Kongevej 1 E. Beletagen. Tlf. 12339 og 13336.
Privat: Sdr. Boulevard 108 4 V. Tlf. V. 7495.
Tr. paa Kontoret: Mandag, Onsdag og Fredag Aften 18—20. Giro 820.
Forretningsfører: Carl Jensen, Gl. Kongevej 1 E, Beletagen. Tlf. 12339 og 13336. Tr. paa Kontoret: Mandag og Torsdag Aften 18—20.
Sekretær: Henry Blach, Gl. Kongevej 1 E, Beletagen. Tlf. 12339 og 13336. Tr. paa Kontoret: Onsdag og Fredag Aften 18—20.
Kasserer: Charles Poppe, Gl. Kongevej 1 E, Beletagen. Tlf. 12339 og 13336.
Formand for Kol. Afd.: Georg Baunsgaard, Gl. Kongevej 1 E, Beletagen. Tlf. 12339 og 13336. Tr. paa Kontoret: Tirsdag 18—20 og Torsdag 18—21.
Afdelingens Kontortid: 11—15 og 18—20 (Lørdag lukkes Kl. 14).
Bog- og Papirmedhj.-Afd.: Formand: Henry Gran, Vibevej 2 4, N. Træffes paa Kontoret: Tirsdag 20—21.
Central-Afd.: Formand: Knud Høfft, Asmindørødgade 18 4, N. Tlf. Taga 5969. Tr. paa Kontoret: Torsdag 20—21.
Cigar- og Tobaksmedhj.-Afd.: Formand: C. G. Christoffersen, Basnæsvej 4, Brønshøj. Tr. paa Kont.: Mand. 20—21. Tlf. Bella 1022.
Forsikringsmedhj.-Afd.: Form.: Henry Blach, Torvegade 51 2 tv. K. Træffes paa Kontoret: Fredag Aften 20—21.
Isenkrammedhj.-Afd.: Formand: Carl Jensen, Milosvej 2 S. Tr. paa Kontoret: Mandag Aften 20—21. Tlf. Amager 6485.
Kolonialmedhj.-Afd.: Formand: Georg Baunsgaard, Helgesvej 27 2, F. Tlf. Goth. 7711. Tr. paa Kont.: Tirsd. 18—20, Torsd. 18—21.
Komm. Kontormedhj.-Afd.: Formand: S. Boje, Roskildevej 278 1. Valby. Tlf. Rødovre 732. Tr. paa Kontoret: Onsdag 20—21.
Kontormedhj.-Afd.: Formand: Gustav Pedersen, Gl. Kongevej 1 E, Bel. Tlf. 12339 og 13336. Tr. paa Kontoret: Onsdag 20—21.
Manufakturmedhj.-Afd.: Formand: H. H. Jacobsen, Svenskelejren 5. Brh. Tlf. Bella 2573. Tr. paa Kontoret: Onsdag 20—21.
Sæbe- og Parfumemedhj.-Afd.: Formand: Fru Thyra Ravnbo, Dalgas Boulevard 118. Tlf. Goth. 3393 u. »Økonomien«, Dalgas Boulevard 59, F. Tr. paa Kont.: Fredag 20—21.
Vejer-, Afskriver-, Told- og Speditionsmedhj.-Afd.: Formand: H. B. Jansen, Sct. Jacobsgade 11 1. Tlf. Øbro 6315.
Træffes paa Kontoret: Tirsdag 20—21.
Ungdomsgruppen: Formand: Vald. Haahr, Sønderjyllands Allé 92 F. Tlf. Damsø 2877.

KØGE. Formand og Kasserer: Helmuth Jørgensen, Kommunekontoret.

LANGELAND. Formand og Kasserer: Carlo Mejlsgaard, Platanvej 14, Rudkøbing. Tlf. 364. Træffes daglig 13—14, Mandag og Onsdag Aften 18—20.
Ungdomsgruppen: Formand: Knud Kragh, Strandgade 28, Rudkbg.

LEMVIG. Formand: Kurt Schiøtt Hansen, Grønnegade 2, Tlf. 17. Kasserer: Karl Nicolajsen, Østergade 31.

LØGSTØR. Formand: Erik Poulsen, Jernbanegade.
Kasserer: P. Jensen, Bakken.

MARIAGER. Formand og Kasserer: Ejner Bech Poulsen, Assens Brugsforening pr. Mariager.

MARIBO. Formand og Kasserer: Oscar Johansson, Nørresøgade 15. Træffes 12—13 og efter Kl. 18½. Tlf. 247 x.
Ungdomsgruppen: Formand: Hugo Boesen, Fuglse Brugsforening pr. Maribo.

MIDDELFART. Formand og Kasserer: Th. Nielsen, Algade 61.

NAKSKOV. Formand: Carl Hansen, Taarsvej 99.
Kasserer: Jenry Pedersen, Stormarks Allé 5. Kontor: Havnegade 2 (Havnebygningen).
Kontortid: Kassereren træffes Mandag 7—9, Formanden træffes Onsdag 7—9. Tlf. 160. Giro 45272.
Ungdomsgruppen: Form.: Knud Helge Lund, Midlerkampsvej 38.

NIBE. Formand: Colding Christensen, Vestergade 5.
Kasserer: Niels P. Nøhr Hansen, Mellemgade 23.

NYBORG. Formand: L. Jelsing, »Lillebo«, Fjordvej.
Kasserer: Aage Nielsen, Vognmandsvej 4.
Ungdomsgruppen: Formand: Helge Hansen, Villa »Elva«, Pilhuse.

NYKØBING F. Formand: Carl Schüssler, Nygade 1 B. Tlf. 682.
Kasserer: Johs. Christiansen, Stubbekøbingvej 10. Tlf. 1109 y.
Ungdomsgruppen: Formand: Henry Bjørkmann, Grønnegade 1.

NYKØBING M. Formand: B. O. Lauridsen, Klingenbergsgade 15.
Kasserer: Marius Sørensen, Havnen.
Kassereren træffes Tirsdag og Torsdag Kl. 19—20.

NYKØBING S. Form. og Kass.: Herluf Jensen, Brugsforeningen.

NÆSTVED. Formand og Kasserer: R. Calum, Hvedevænget 22 1. Tlf. 998 (sikrest inden Kl. 9). Kontor: Kindhestegade 5. Tlf. 1289. Giro 35527. Kontortid: Tirsdag, Torsdag og Lørdag 9-11, Tirsdag 19½-21.
Ungdomsgruppen: Formand: Robert Petersen, Fredensvej 12.

ODDER. Formand og Kasserer: Aage Jensen, Skolegade 34.
Ungdomsgruppen: Formand: Hans Smaakjær, Rosensgade 50, c/o Købm. Raupach.

ODENSE. Formand og Kasserer: Niels Jørgensen, Klingenberg 15. Priv. Adresse: Tesdorpfsvej 22. Tlf. 5874. Tlf. 2012.
Kontortid: 12—13 og 17—19. Lørdag dog kun fra 12—13.
Central-Afd.: Formand: Joh. F. Knudsen, Annasholmsgade 51 2.
Kolonial-Afd.: Formand: Aage Eriksen, Ahlmannsvej 16.
Komm. Kontorm.-Afd.: Form.: P. H. Andersen, Haugstedg. 20 St.
Kontor-Afd.: Formand: Svend Jensen, Bjerregaardsvej 4.
Manufaktur.-Afd.: Formand: C. V. Steengaard, Henriettevej 16.
Ungdomsgruppen: Formand: Knud Damgaard, Georgsgade 67.

PADBORG. Formand: Falle Terp, Nørregade.
Kasserer: Villy Petersen, Jernbanegade.

PRÆSTØ. Formand og Kasserer: Erland Stoltze, Skibbinge. pr. Præstø.

RANDERS. Formand og Kasserer: Johs. Jensen, Snaregade 11. Tlf. 2045. Giro 6989. Kontortid: 11—13½ og 17—18½. Lørdag 11—13½.
Ungdomsgruppen: Formand: Jørgen Anker Andersen, Rejersensvej 2.

RIBE. Formand og Kasserer: Chr. Olesen, Saltgade 498.

RINGKØBING. Formand: Jens Chr. Dyekjær, Posthuset.
Kasserer: T. Chr. Grosen, Chr. Hustedsvej 2.
Formand og Kasserer træffes hver Onsdag 19½—21.

RINGSTED. Formand og Kasserer: Henry Larsen, Hækkerupsvej 10. Girokonto 16298. Tlf. 568. Træffes bedst fra 13—14 og 18—19.
Ungdomsgruppen: Formand: Henry Larsen, Hækkerupsvej 10.

ROSKILDE. Formand og Kasserer: Erling Dinesen, Sct. Hansgade 28. Kontor: Algade 17, Tlf. 613. Girokonto 12044.
Kontortid: Mandag, Onsdag og Fredag 11—13 samt Mandag og Fredag 19½—20½.
Ungdomsgruppen: Formand: Erling Dinesen, Sct. Hansgade 28.

RØDBY. Formand: Andreas M. Schou, Sæddingevej.
Kasserer: Laust Henningsen, Bagalléen.
Ungdomsgruppen: Formand: Carl Otto Jensen, c/o Jespersen, Engvej.

SAKSKØBING. Formand og Kasserer: V. Rasmussen, Orebyvej.

SAMSØ. Formand: Aug. Nielsen, Politikontoret.
Kasserer: Charles Børglum, Tranebjerg.

SILKEBORG. Formand: Vilh. Hertz, Drewsensvej 22.
Kasserer: Martin Lund, Aagade 9.
Ungdomsgruppen: Formand: Johs. Olesen Fisker, Chr. d. VIII's Vej 24.

SKAGEN. Formand og Kasserer: Chr. M. Petersen, »Ankerhus«.

SKANDERBORG. Formand og Kasserer: K. E. Pind, »Sølyst«.
Kontortid hver Dag 19—19½.
Ungdomsgruppen: Formand: Sv. Aa. Petersen, Bjergtrup pr. Hørning St.

SKELSKØR. Formand og Kasserer: Hartvig M. Hansen, Maglebyvej.

SKERN-TARM. Formand og Kasserer: Poul Mikkelsen, Vestergade 22, Skern. Giro 12944.

SKIVE. Formand: Joh. Budtz, Thinggade 18. Tlf. 460.
Kasserer: Werner G. Hansen, Gammelgaards Dampmølle A/S.
Kontor: Karolinegade 15. Kontortid: Tirsdag og Torsdag 19—20.
Ungdomsgruppen: Formand: Heinz Jepsen, Cyklekompagniet A/S, Adelgade.

SLAGELSE. Formand: Rich. Jensen, Hans Tausensgade 15. Tlf. 1488.
Kasserer: J. P. Hansen, Holbergsgade 36.
Ungdomsgruppen: Formand: Jørgen Rosenmeier, Mariendals Allé 10. Tlf. 719.

SORØ. Formand og Kass.: E. M. Nielsen, Radiomagasinet, Storegade.

STEGE. Formand: Sv. Jensen, Sygekassen.
Kasserer: Aage Frandsen, c/o Købmand Kanstrup.

STOREHEDINGE. Formand: H. C. Jensen, Elisabethsvej.
Kasserer: Chr. Stougaard, Chr. Richtersvej 6.

STRUER. Formand: Johs. Pedersen, Enggade 5.
Kasserer: Harry Nissen, Jyllandsgade 16 a.
Træffes bedst Kl. 13—15 og efter Kl. 18.
Ungdomsgruppen: Formand: Johs. Pedersen, Enggade 5.

STUBBEKØBING. Formand og Kasserer: C. A. Nielsen, Alslevvej 46. Tlf. 93.

SVENDBORG. Formand: Otto Falkø, Grubbemøllevej 3, Tlf. 1702.
Træffes paa Kontoret: Onsdag og Fredag fra 17—18½.
Kasserer: Erik Christensen, Klostervænget 4.
Kontor: Forsamlingsbygningen, Kontortid hver Dag fra 10-12 og 17-18½. Tlf. 757. Girokonto 43851.
Ungdomsgruppen: Formand: Eyvind Petersen, Bagergade 13.

SØNDERBORG. Formand og Kasserer: Andr. Jensen, Sdr. Landevej 27. Girokonto 41882.
Kontoraften første og sidste Tirsdag i hver Maaned fra Kl. 20—20½ i Fagforeningshuset, Værelse 7.
Ungdomsgruppen: Formand: Peter Lausen, c/o Netzlers Eftf.

THISTED. Form.: Chr. Pedersen, Fællesbageriet, Nygade. Tlf. 190.
Kasserer: A. Frostholm, Kongensgade 32, Træffes fra Kl. 18—19.

TØNDER. Formand: Karl Jensen, Ribe Landevej 15.
Kasserer: Willy Johnsen, Strücksallé 33.

VARDE. Formand og Kasserer: L. P. Kragelund, Stormgade 8, Giro 15703.
Ungdomsgruppen: Formand: Wilfred Hansen, Kjærvej 4.

VEJEN. Formand: N. R. Jeppesen, Øster Allé 30.
Kasserer: Johan P. Waldeier, Fredensgade.

VEJLE. Formand: Alfred Jensen, Vedelsgade 107. Tlf. 2282.
Kasserer: Hans Petersen, St. Bjerggade 6.
Kontor: Jernbanepladsen. Giro: 45886. Tlf. 1822.
Kontortid: 12½—14 og 16—18½.
Form. tr. Mandag og Torsdag 17—18½. — Kass. tr. Mandag 18—18½.
Ungdomsgruppen: Formand: Henning Svendsen, Aagade 59.

VIBORG. Form. og Kass.: Einar Hansen, Vesterbrogade 5. Tlf. 613.
Kontor: Vesterbrogade 5, Kontortid: Tirsdag og Fredag 13—14 samt Tirsdag Aften 20—21.
Ungdomsgruppen: Formand: Einar Hollmann, Sparregade 7.

VORDINGBORG. Formand: Holger Jensen, Jernbanegade 1.
Kasserer: Hugo Hansen, Nørregade 33.
Ungdomsgruppen: Formand: Holger Jensen, Jernbanegade 1.

HOVEDBESTYRELSEN.

Forretningsfører **Julius Hansen**, Vestre Boulevard 43, V.
Hovedkasserer **Aksel Olsson**, Vestre Boulevard 43, V.
Forretningsf. **Gustav Pedersen** (Viceforretningsf.), Gl. Kongevej 1 E, V.
Isenkrammedhj. **Chr. Skjolding**, Sdr. Boulevard 122, V. Tlf. V 9416 v.
Assistent **Niels Nielsen**, Emdrupvej 8, Ø.
Sekretær **Viggo Pedersen**, Vestre Boulevard 43, V.
Kolonialmedhj. **Georg Baunsgaard**, Helgesvej 27, F. Tlf. Goth. 7711.
Forsikringsass. **Henry Blach**, Torvegade 51 2, K.
Kontormedhjælper **P. Olesen**, Ved Postgaarden 1 b, Haderslev.
Lagerekspedient **Chr. Jørgensen**, Finlandsgade 12, Aalborg. Tlf. 4896.
Bogholder **Vilh. Jacobsen**, Dr. Margrethesvej 27 1, Aarhus. Tlf. 5893.
Kontorassistent **S. Chr. Sørensen**, Emil Møllersgade 12, Horsens. Tlf. 2227.
Kontormedhj. **Anton Hansen**, Tordenskjoldsgade 24, Aarhus. Tlf. 3592.
Kolonialmedhjælper **Aage Eriksen**, Ahlmannsvej 16, Odense.
Kommunefuldmægtig **Henry Larsen**, Hækkerupsvej 10, Ringsted. Tlf. 568.
Repræsentant **R. Calum**, Hvedevænget 22 1, Næstved. Tlf. 998.
Fuldmægtig **Johs. Christiansen**, Stubbekøbingvej 10, Nyk. F. Tlf. 1109 y.
De 5 førstnævnte udgør Forretningsudvalget.

REPRÆSENTANTSKABET.

KØBENHAVN.

Vald. Haahr, Sønderjyllands Allé 92, F. Tlf. Damsø 2877.
Jens Nielsen, Arb. Livsforsikring, Gyldenløvesgade 11, V.
C. G. Christoffersen, Basnæsvej 4, Brønshøj. Tlf. Bella 1022.
Ingeborg Bresemann, Langesund 11, Ø.
Valdemar Petersen, Syrénstien 10, F. Tlf. Goth. 4535.
Niels Skade, Matthæusgade 44, V. Tlf. V. 2908 y.

SJÆLLAND, LOLLAND-FALSTER, BORNHOLM.

Carl Hansen, Taarsvej 99, Nakskov.
H. Christoffersen, Slottensgade 1 C, Korsør. Tlf. 111.
Rich. Jensen, Hans Tausensgade 15, Slagelse. Tlf. 1488.
O. H. Aagesen, Damgade 13, Rønne. Tlf. 269.

FYN OG LANGELAND.

Carlo Mejlsgaard, Platanvej 14, Rudkøbing. Tlf. 364.
Otto Falkø, Grubbemøllevej 3, Svendborg. Tlf. 1702.

JYLLAND OG SAMSØ.

Chr. Bertelsen, Søndergade 118, Frederikshavn.
N. C. Nielsen, Seestgade 56, Kolding.
Marentius Nielsen, Stormgade 24, Esbjerg.
O. G. Jensen, Erlevvej 28, Haderslev.
Chr. Pedersen, Fællesbageriet, Nygade, Thisted. Tlf. 190.
Harald Andersen, Prinsensgade 44, Aalborg. Tlf. 1947.
Søren Andersen, Tordenskjoldsgade 30, Aarhus. Tlf. 7472.
Johan Budtz, Thinggade 18, Skive. Tlf. 460.

REVISORER.

Georg Nielsen, Godthaabsvej 264, F. Tlf. Goth. 7926.
Carl Jensen, Milosvej 2, S. Tlf. Amager 6485.

LANDSKLUBBER.

Fællesforeningen for Danmarks Brugsforeningers Personales Fællesklub.
Formand: Anton Hansen, Tordenskjoldsgade 24, Aarhus. Tlf. 3592.
Kasserer: H. Chr. Hedegaard, Herningvej 13 3, Aarhus.

Kommunale Kontorfunktionærers Fællesklub:
Formand: Vilh. Jacobsen, Dr. Margrethesv. 27, Aarhus. Tlf. 5893.

Slagteriernes Personales Fællesklub.
Formand: Knud Lyngholm, Ndr. Kirkegaardsvej 8, Horsens.
Kasserer: O. Rosendahl Pedersen, Kong Georgsvej 13, Odense.

Klubben af Kontorfunktionærer ved Den soc. Presses Administration.
Formand: Els. Nielsen, Soc. Dem., Randers.

Dansk Dommer- og Politikonteristforening.
Formand: H. C. Olsen, Kriminaldommerkontoret, Roskilde.
Kasserer: Helge B. Jacobsen, Hjallesevej 116, Odense.

Udgivet af Forbundet. — Ansvarsh. Red. **Julius Hansen**, Vestre Boulevard 43, Kbhvn. V. — Trykt hos **Anton M. Jensen**, Admiralgade 24, Kbhvn K.

Dansk
Handels-og Kontormedhjælper
Tidende

Nr. 4 — 1. APRIL 1937 — 37. Aargang



Han rendte Panden mod en Mur —

i sine forgæves Bestræbelser paa alene at opnaa bedre Løn- og Arbejdsvilkaar.

Først da han opdagede Sammenholdets Betydning og i Fællesskab med sine Kolleger organiserede sig fagligt, lykkedes Bestræbelserne.

Sammenhold og Organisation, det er Vejen frem for vor Stand, som Tilfældet har været for alle andre.

Bliv derfor Medlem af:

Dansk Handels- og Kontormedhjælperforbund

Meddelelser fra

Handels- og Kontormedhjælperforeningen i København

1936-37 bekræfter, at Viljen til Fremgang for vort Fag er usvækket.

Det vilde slet ikke have været underligt, om den stærke Fremgang, vi har haft siden 1931, vilde ebbe ud en Tid.

En Aktion saa effektiv og saa alsidig som vor vil naturligvis afføde en Modaktion, hvis Formaal bliver at søge at gøre de positive Resultater saa smaa, at Troen paa fortsat Fremgang svækkes.

Naar vi trods det har haft Rekordaar med Hensyn til Indmeldelser, har vi Lov til at tage det som Udtryk for, at der hos Medhjælperne gror frem den Tro paa egne Kræfter, der vil løfte baade vor Organisation og vor Stand op i et højere socialt og økonomisk Plan.

Det betyder ikke, at Skuffelsernes Tid er forbi. Alene det, at vore Medlemmer i Hovedstaden er fordelt paa nogle Tusinde Arbejdspladser, giver Arbejdsstof af et saadant Omfang, at det vilde være mere end mærkeligt, om der aldrig kom Skuffelser i Arbejdet; men det betyder, at Medlemmer og Ledelse er enige om at fortsætte — trods al Modstand — til Sejren er vunden.

De store Møders Aarstid er nu slut, men vi holder fortsat Branche- og Personalemøder for at rejse nye Lønsager, og vi gør opmærksom paa, at det ogsaa kan ske paa Initiativ af Medlemmerne selv.

Ordinære Generalforsamlinger.

De københavnske Afdelingers ordinære, halvaarlige Generalforsamlinger afholdes i Henhold til Lovene i April—Maj Maaned 1937 i Overensstemmelse med nedenstaaende Liste.

Afdeling	Lokale	Dato
Bog- og Papirmedhj.	Ny Rosenborg Selskabslokaler, Vestre Boulevard 5, 1. Sal	Tirsdag den 27. April Kl. 20
Central	H. K.s Mødelokale, Gl. Kongevej 1 E	Torsdag den 29. April Kl. 20
Cigar- og Tobaksmedhj.	H. K.s Mødelokale, Gl. Kongevej 1 E	Fredag den 7. Maj Kl. 20
Forsikringsmedhj.	Vesterports Mødelokale, Trommesalen 2, 3. Sal	Torsdag den 29. April Kl. 20
Isenkrammedhj.	Sct. Andreas Ordenens Selskabslokaler, Frederiksberg Allé 11, St.	Torsdag den 29. April Kl. 20
Kolonialmedhj.	Forsamlingsbygningen, Rømersgade 22 (Pio- og Overbysalen)	Tirsdag den 4. Maj Kl. 20,15
Kommunale Kontormedhj.	Weinolds Selskabslokaler, Nørre Voldgade 23, 2. Sal	Onsdag den 5. Maj Kl. 20
Kontormedhj.	Studenterforeningen, Vestre Boulevard 6, (Festsalen)	Onsdag den 28. April Kl. 20
Manufakturmedhj.	Studenterforeningen, Vestre Boulevard 6, Stuen	Onsdag den 12. Maj Kl. 20,15
Sæbe- og Parfumerimedhj.	Sct. Andreas Ordenens Selskabslokaler, Frederiksberg Allè 11, St.	Tirsdag den 27. April Kl. 20
Vejer-, Afskriver-, Told- og Speditionsmedhj.	Empiresalen, Blegdamsvej 26, St. til Gaden	Lørdag den 24. April Kl. 20

Dagsordenen er for alle Afdelingers Vedkommende: 1. Formandens Beretning — 2. Indkomne Forslag — 3. Valg af: a) Bestyrelsesmedlemmer og Suppleanter, b) Repræsentanter og Suppleanter til Repræsentantskabsgeneralforsamlingen — 4. Eventuelt.

Forslag, der ønskes behandlet paa Generalforsamlingen, skal ifølge Lovene indsendes til Afdelingsformanden senest 4 Dage før Generalforsamlingens Afholdelse.

Gyldig Medlemsbog skal forevises ved Indgangen.

Til Medlemmer af Handelsstandens Sygekasse.

De af vore Medlemmer, der er tilsluttet Handelsstandens Sygekasse, opfordres **indtrængende** til at møde op og afgive deres Stemme ved det forestaaende Valg til Sygekassens Repræsentantskab paa de Kandidater, der er opstillet i Tilknytning til vor Repræsentant i Bestyrelsen.

Nærmere Oplysninger om de saaledes opstillede Kandidater kan faas ved Henvendelse til Afdelingskontoret, Gl. Kongevej 1 E, og Forbundets Hovedkontor, Vestre Boulevard 43.

Afstemningen foregaar **Tirsdag den 13. April Kl. 18—21 paa Kassens Kontor, Nørrevold 52.**

Kassens **nydende** Medlemmer samt **bidragydende** Medlemmer, der mindst betaler **8 Kr. aarlig** i Kontingent, er, forsaavidt de er fyldt 18 Aar og **ikke er i Restance** med Kontingentet **udover 3 Maaneder,** stemmeberettiget i den Kreds, paagældende ifølge Medlemsbeviset har Bopæl.

Husk ved Afstemningen at medbringe Medlemsbog og sidste Kvittering.

„Borshøjgaards Venner".

Ved Festen den 7. Marts er fundet en Fyldepen, der kan afhentes paa Kontoret, Gl. Kongevej 1 E, hos Frk. Tvergaard.

Adressefortegnelse.

Dansk Handels- og Kontormedhjælperforbund.

Hovedkontoret: København V., Vestre Boulevard 43.
Kontortid: 9—17, Lørdag 9—14.

Tlf.: 143, 8143 og 12143. Telegr.-Adr.: Medhjælperstand. Girokonto 843.

Forretningsfører:
Julius Hansen. Privat: Dr. Dagmars Allé 22, Valby. Tlf. Valby 499.

Hovedkasserer:
Aksel Olsson. Privat: Herlufsholmsvej 23 B 1, Vanløse. Tlf. Damsø 2251.

Sekretærer:
Harald Heie, Borrebyvej 58, Brh. Tlf. Bella 1201.

Viggo Pedersen, Ejderstedgade 12 3, V. Tlf. Vester 8303.

Henry Gran, Vibevej 2 4.

Rejsesekretærer:
JENS JENSEN, Boulevarden 11, Aalborg. Tlf. 3375. Privat Tlf. 5575.
MICHAEL NIELSEN, Banegaardsplads 20, Aarhus. Tlf. 3866. Privat Tlf. 4377.
JOHS. JENSEN, Snaregade 1 1, Randers. Tlf. 2045.
NIELS JØRGENSEN, Klingenberg 15, Odense. Tlf. 2012. Privat Tlf. 5874.
ROBERT LARSEN, Torvegade 1, Esbjerg. Tlf. 1120.
VIGGO PEDERSEN, Vestre Boulevard 43, København V. Tlf. 8143. Privat Tlf. Vester 8303.

AABENRAA. Formand: Carl Chr. Lund, Tøndervej 77.
Kasserer: Knud Lauridsen, St. Pottergade 18 a.
Ungdomsgruppen: Formand: Johannes Jensen, Callesensgade 23.

AALBORG-NØRRESUNDBY. Formand og Kasserer: Jens Jensen, Boulevarden 11. Tlf. 3375. Kontortid: 11—13 og 17—18½.
Privat Bopæl: Peder Skramsgade 7. Tlf. 5575.
Lørdag dog kun til Kl. 13.
Central: Formand: E. Bilde, Kærvang 11.
Kolonial: Formand: Chr. Jørgensen, Finlandsgade 1.
Kommunale Kontormedhjælpere: Formand: Harald Andersen, Prinsensgade 44. Tlf. 1947.
Kontor: Formand: Laur. Borup, Bakkevænget 10. Tlf. 5219.
Manufaktur: Form.: Johs. V. Petersen, Kong Christians Allé 15.
Ungdomsgr.: Form.: Søren Johansen, Østre Allé 51. Tlf. 1539.

AARHUS. Form.: Michael Nielsen, Banegaardsplads 20. Tlf. 3866.
Privat Bopæl: Mejlgade 72. Tlf. 4377.
Kasserer: Søren Andersen, Banegaardsplads 20. Tlf. 3866.
Kontortid: 11-14 og 18-19. Lørdag 11-14. Priv. Tlf. 7472. Girokonto 7625.
Central: Formand: Aage Morgenstjerne, Otto Rudsgade 34.
Isenkram: Formand: Hans Jensen, Janus la Coursgade 12 1.
Kolonial: Formand: Rudolf Jensen, Regensburgsplads 3.
Kommunale Kontormedhjælpere: Formand: Walther Petersen, Ivar Huitfeldtsgade 8 2.
Kontor: Formand: Anton Hansen, Tordenskjoldsgade 24. Tlf. 3592.
Manufaktur: Formand: Axel Christensen, H. C. Andersensvej 65, Aabyhøj. Tlf. 5874.
Ungdomsgruppen: Formand: Hans Jensen, Janus la Coursgade 12 1.

AARS-AALESTRUP. Formand: Jens Chr. Jensen, Brugsforeningen, Aalestrup.
Kasserer: Jens Rask, Banken, Aars.
Tillidsm. for **Aalestrup:** Gudmund Aalbæk, »Jyden«, Aalestrup.

ASSENS. Formand: Ove Buhl, Kalkbrænderivej 8.
Kasserer: Sv. Sørensen, Østergade 34 1.

BOGENSE. Formand: Viggo Lauridsen, Æbeløgade.
Kasserer: Anna Rose, Sæbehuset.

BORNHOLM. Formand: O. H. Aagesen, Damgade 13. Tlf. 269. Rønne.
Kasserer: Carl Andersen, Svanekevej 36, Rønne. Girokonto 19673.
Kontortid for Formand og Kasserer: Onsdag 19—20.
Ungdomsgruppen: Form.: Børge A. Pedersen, Østerg. 1, Rønne.

BRANDE. Formand: Olaf Poulsen, Vejlevej.
Kasserer: Riis Antonsen, Brande Mølle.

BRØNDERSLEV. Formand: Vilh. Andersen, Krogensgade 2.
Kasserer: Carl Bernt Larsen, Nørregade 24.

EBELTOFT. Formand og Kasserer: Agda Pedersen, Søndergade 6.

ESBJERG. Formand og Kasserer: Robert Larsen, Torvegade 1.
Tlf. 1120. Kontortid: Mandag og Torsdag 16—19, Tirsdag, Onsdag og Fredag 16—18. Lørdag ingen Kontortid.
Ungdomsgruppen: Formand: P. Søgaard, Nørregade 101.

FAABORG. Formand: Fr. Salmberg Hansen, Østerbrogade 35.
Kasserer: Holger Jensen, Kalckovej 58.
Formanden og Kassereren tr. hver Onsdag 19—20 paa Form.s Bopæl.
Ungdomsgruppen: Formand: Alice Jørgensen, Skovvejen.

FAKSE—FAKSE LADEPLADS. Formand: Sigfred M. Christensen, Andelsbanken, Fakse. Giro 42616.
Kasserer: Erik Larsen, Torvegade, Fakse.

FREDERICIA. Formand: Poul Thoning, Jyllandsgade 57.
Træffes i Reglen Kl. 15 og Kl. 19.
Kasserer: Søren Møller, Sjællandsgade 54. Tlf. 345.
Kontor: Sjællandsgade 54. Tlf. 345. Kontortid: Hverdage 12½—14, samt Tirsdag og Fredag 18—20.
Ungdomsgruppen: Formand: Knud Aa. Nielsen, Kongensg. 81 2.

FREDERIKSHAVN. Formand: Chr. Bertelsen, Søndergade 118.
Kasserer: K. H. Jørgensen, Sæbyvej, Ø 2, pr. Frederikshavn.
Ungdomsgruppen: Formand: Svend Rasmussen, Læsøgade 11.

FREDERIKSSUND. Formand: Chr. Jørgensen, Ny Rosenfeldt. Oppesundby Villaby. Tr. hver Dag fra 12¼ til 13¼ samt efter 17½. Lørdag dog undtagen.
Kasserer: Alfred Andersen, Havnegade 5. Træffes Tirsdag og Torsdag 19—20. Udenbys boende Medlemmer bedes indbetale deres Kontingent pr. Giro Nr. 44024.

FREDERIKSVÆRK. Formand og Kasserer: Holger Larsen, Vinderød Skov pr. Frederiksværk.

GRAASTEN. Formand og Kasserer: Th. Pastwa, Ahlefeldtsvej.

GRENAA. Formand: Frede Dahlin.
Kasserer: Peter Buhl.
Kontor: Torvet 7. Kontortid: Mandag og Torsdag Kl. 19,30 til 20,30.

HADERSLEV. Formand: P. Olesen, Ved Postgaarden 1 b.
Kasserer: Max Jensen, Slagtergade 23 1.
Kontor: Storegade 32 1. Kontortid: Mandag og Torsdag samt den 1ste i hver Maaned 18½—20. Form. og Kass. er til Stede alle tre Aftener.
Ungdomsgruppen: Formand: Jakob V. Pedersen, Naffet 44.

HADSUND. Formand: Jens Rasch, Nørregade 11.
Kasserer: Laura Larsen, Søndergade 1.

HAMMEL. Formand og Kasserer: K. Aage Keller, Frijsenborgvej.

HASLEV. Formand: Børge Sinding Olsen, Jernbanegade 37.
Kasserer: H. Petersen, Søndergade 17.

HELSINGE. Formand og Kasserer: Aksel Andersen, c/o Købmand Vald. Pedersen.

HELSINGØR. Formand: Gunnar Lindstrøm, Tlf. 1914.
Kasserer: Aage Larsen, Tlf. 239.
Kontor: Øresundsvej 3. Tlf. 239. Giro 40042. Kontortid: Mandag og Torsdag Kl. 19½—20½. Formanden træffes hver Mandag Kl. 19½—20½.
Ungdomsgruppen: Formand: Aage Larsen, Øresundsvej 3.

HERNING. Form. og Kass.: C. Damgaard, Vesterg. 104. Giro 42232.

HILLERØD. Form. og Kass.: Ove Pedersen, »Høiris«, Roskildevej.

HJØRRING. Formand: H. Hein, Nørreallé 5.
Kasserer: Aage Bohn, Kæmnerkontoret.
Formanden og Kassereren træffes paa »du Nord« hv. Fredag fra 19-20.
Ungdomsgruppen: Formand: Aage Bohn, Kæmnerkontoret.

HOBRO. Formand: Henry R. Rosenkilde, Hostrupvej 59.
Kasserer: Emilie Hansen, Socialdemokraten.

HOLBÆK. Formand: Viggo Hougaard, Godthaabsvej 80. Tlf. 95.
Kasserer: Dan Larsen, Chr. Hansensvej 4, Tlf. 1095, Giro 10305.
Ungdomsgruppen: Formand: Poul Friis, Fuglsvej 30, Holbæk.

HOLSTEBRO. Formand: Tage Hansen, Brugsforeningen, Østerg. 13.
Formanden tr. hos Kassereren hver Mandag Aften fra Kl. 19½—20½.
Kasserer: S. Winther, Nørregade 44 2.
Ungdomsgruppen: Formand: Sv. Aa. Jensen, Vestergade 42.
Træffes hver Mandag Kl. 19½—20½ hos Kassereren.

HOLSTED-BRØRUP. Formand og Kasserer: V. E. Gadeberg, Brørup.

HORSENS. Formand: Sv. Aage Christensen, Møllegade 26.
Tlf. 1735. Træffes paa Kontoret Tirsdag og Torsdag Aften 18—19.
Kasserer: Hans Andresen, Ndr. Kirkegaardsallé 6 2.
Tr. paa Kontoret Torsdag 18—19.
Sekretær: K. Secher Marcussen, Strandgade 30 B. Tlf. 1697.
Kontor: Forsamlingsbygningen, Kildegade. Kontor 1. Tlf. 1436.
Kontortid: 1—2, Tirsdag og Torsdag Aften 18—19. Tlf. 1436.
Girokonto 9952.
Ungdomsgruppen: Form.: K. Secher Marcussen, Strandg. 30 B.

KALUNDBORG. Form.: Mads Rasmussen, Strandpromenaden 36.
Kasserer: Sv. A. Andersen, Munkesøstræde.
Ungdomsgruppen: Formand: Axel Hansen, Nygade 9.

KOLDING. Form. og Kass.: N. P. Andersen, Haderslevgade 2.
Kontortid fra Kl. 12½—14 og 18—19. Tlf. 842. Girokonto 6585.
Ungdomsgruppen: Formand: Aage Vagn Petersen, Haderslevgade 2.

KORSØR. Formand: H. Christoffersen.
Kasserer: Kjærsgaard Nielsen.
Kontor: Algade 17. Kontortid 13—13½. Tlf. 540. Giro 9923.
Ungdomsgruppen: Formand: Fr. Jensen, Halskov Tværvej 14.

KØBENHAVN. Formand: Gustav Pedersen, Gl. Kongevej 1 E, Beletagen. Tlf. 12339 og 13336.
Privat: Sdr. Boulevard 108 4 V. Tlf. V. 7495.
Tr. paa Kontoret: Mandag, Onsdag og Fredag Aften 18—20. Giro 820.
Forretningsfører: Carl Jensen, Gl. Kongevej 1 E, Beletagen.
Tlf. 12339 og 13336. Tr. paa Kontoret: Mandag og Torsdag Aften 18—20.
Sekretær: Henry Blach, Gl. Kongevej 1 E, Beletagen.
Tlf. 12339 og 13336. Tr. paa Kontoret: Onsdag og Fredag Aften 18—20.
Kasserer: Charles Poppe, Gl. Kongevej 1 E, Beletagen.
Tlf. 12339 og 13336.
Formand for Kol. Afd.: Georg Baunsgaard, Gl. Kongevej 1 E, Beletagen. Tlf. 12339 og 13336. Tr. paa Kontoret: Tirsdag 18—20 og Torsdag 18—21.
Afdelingens Kontortid: 11—15 og 18—20 (Lørdag lukkes Kl. 14).
Bog- og Papirmedhj.-Afd.: Formand: Henry Gran, Vibevej 2 4, N. Træffes paa Kontoret: Tirsdag 20—21.
Central-Afd.: Formand: Knud Høfft, Asminderødgade 18 4, N. Tlf. Taga 5969. Tr. paa Kontoret: Torsdag 20—21.
Cigar- og Tobaksmedhj.-Afd.: Formand: C. G. Christoffersen, Basnæsvej 4, Brønshøj. Tr. paa Kont.: Mand. 20—21. Tlf. Bella 1022.
Forsikringsmedhj.-Afd.: Form.: Henry Blach, Torvegade 51 2 tv. K. Træffes paa Kontoret: Fredag Aften 20—21.
Isenkrammedhj.-Afd.: Formand: Carl Jensen, Milosvej 2 S. Tr. paa Kontoret: Mandag Aften 20—21. Tlf. Amager 6485.
Kolonialmedhj.-Afd.: Formand: Georg Baunsgaard, Helgesvej 27 2, F. Tlf. Goth. 7711. Tr. paa Kont.: Tirsd. 18—20, Torsd. 18—21.
Komm. Kontormedhj.-Afd.: Formand: S. Boje, Roskildevej 278 1, Valby. Tlf. Rødovre 732. Tr. paa Kontoret: Onsdag 20—21.
Kontormedhj.-Afd.: Formand: Gustav Pedersen, Gl. Kongevej 1 E, Bel. Tlf. 12339 og 13336. Tr. paa Kontoret: Onsdag 20—21.
Manufakturmedhj.-Afd.: Formand: H. H. Jacobsen, Svenskelejren 5, Brh. Tlf. Bella 2573. Tr. paa Kontoret: Onsdag 20—21.
Sæbe- og Parfumemedhj.-Afd.: Formand: Fru Thyra Ravnbo, Dalgas Boulevard 118. Tlf. Goth. 3393 u.
»Økonomien«, Dalgas Boulevard 59, F. Tr. paa Kont.: Fredag 20—21.
Vejer-, Afskriver-, Told- og Speditionsmedhj.-Afd.: Formand: H. B. Jansen, Sct. Jacobsgade 11 1. Tlf. Øbro 6315.
Træffes paa Kontoret: Tirsdag 20—21.
Ungdomsgruppen: Formand: Vald. Haahr, Sønderjyllands Allé 9 2 F. Tlf. Damsø 2877.

KOGE. Formand og Kasserer: Helmuth Jørgensen, Kommunekontoret.

LANGELAND. Formand og Kasserer: Carlo Mejlsgaard, Platanvej 14, Rudkøbing, Tlf. 364. Træffes daglig 13—14, Mandag og Onsdag Aften 18—20.
Ungdomsgruppen: Formand: Knud Kragh, Strandgade 28, Rudkbg.

LEMVIG. Formand: Kurt Schiøtt Hansen, Grønnegade 2, Tlf. 17.
Kasserer: Karl Nicolajsen, Østergade 31.

LØGSTØR. Formand: Erik Poulsen, Jernbanegade.
Kasserer: P. Jensen, Bakken.

MARIAGER. Formand og Kasserer: Ejner Bech Poulsen, Assens Brugsforening pr. Mariager.

MARIBO. Formand og Kasserer: Oscar Johansson, Nørresøgade 15. Træffes 12—13 og efter Kl. 18½. Tlf. 247 x.
Ungdomsgruppen: Formand: Hugo Boesen, Fuglse Brugsforening pr. Maribo.

MIDDELFART. Formand og Kasserer: Th. Nielsen, Algade 61.

NAKSKOV. Formand: Carl Hansen, Taarsvej 99.
Kasserer: Jenry Pedersen, Stormarks Allé 5. Kontor: Havnegade 2 (Havnebygningen).
Kontortid: Kassereren træffes Mandag 7—9, Formanden træffes Onsdag 7—9. Tlf. 160. Giro 45272.
Ungdomsgruppen: Form.: Knud Helge Lund, Midlerkampsvej 38.

NIBE. Formand: Colding Christensen, Vestergade 5.
Kasserer: Niels P. Nøhr Hansen, Mellemgade 23.

NYBORG. Formand: L. Jelsing, »Lillebo«, Fjordvej.
Kasserer: Aage Nielsen, Vognmandsvej 4.
Ungdomsgruppen: Formand: Helge Hansen, Villa »Elva«, Pilhuse.

NYKØBING F. Formand: Carl Schüssler, Nygade 1 B. Tlf. 682.
Kasserer: Knud Bruhn, Skovboulevarden 14.
Ungdomsgruppen: Formand: Henry Bjørkmann, Grønnegade 1.

NYKØBING M. Formand: B. O. Lauridsen, Klingenbergsgade 15.
Kasserer: Marius Sørensen, Havnen.
Kassereren træffes Tirsdag og Torsdag Kl. 19—20.

NYKØBING S. Formand: Carl Steck, Algade 18.
Kasserer: Herluf Jensen, Brugsforeningen.

NÆSTVED. Formand og Kasserer: R. Calum, Hvedevænget 22 1. Tlf. 998 (sikrest inden Kl. 9). Kontor: Kindhestegade 5. Tlf. 1289. Giro 35527. Kontortid: Tirsdag, Torsdag og Lørdag 9-11, Tirsdag 19½-21.
Ungdomsgruppen: Formand: Robert Petersen, Fredensvej 12.

ODDER. Formand og Kasserer: Aage Jensen, Skolegade 34.
Ungdomsgruppen: Formand: Hans Smaakjær, Rosensgade 50, c/o Købm. Raupach.

ODENSE. Formand og Kasserer: Niels Jørgensen, Klingenberg 15. Priv. Adresse: Tesdorpfsvej 22. Tlf. 5874. Tlf. 2012.
Kontortid: 12—13 og 17—19. Lørdag dog kun fra 12—13.
Central-Afd.: Formand: Joh. F. Knudsen, Annasholmsgade 51 2.
Kolonial-Afd.: Formand: Aage Eriksen, Ahlmannsvej 16.
Komm. Kontorm.-Afd.: Form.: P. H. Andersen, Haugstedg. 20 St.
Kontor-Afd.: Formand: Svend Jensen, Bjerregaardsvej 4.
Manufaktur.-Afd.: Formand: C. V. Steengaard, Henriettevej 16.
Ungdomsgruppen: Formand: Knud Damgaard, Georgsgade 67.

PADBORG. Formand: Falle Terp, Nørregade.
Kasserer: Villy Petersen, Jernbanegade.

PRÆSTØ. Formand og Kasserer: Erland Stoltze, Skibbinge. pr. Præstø.

RANDERS. Formand og Kasserer: Johs. Jensen, Snaregade 11. Tlf. 2045. Giro 6989. Kontortid: 11—13½ og 17—18½. Lørdag 11—13½.
Ungdomsgruppen: Formand: Jørgen Anker Andersen, Rejersensvej 2.

RIBE. Formand og Kasserer: Chr. Olesen, Saltgade 498.

RINGKØBING. Formand: Jens Chr. Dyekjær, Posthuset.
Kasserer: T. Chr. Grosen, Chr. Hustedsvej 2.
Formand og Kasserer træffes hver Onsdag 19½—21.

RINGSTED. Formand og Kasserer: Henry Larsen, Hækkerupsvej 10. Girokonto 16298. Tlf. 568. Træffes bedst fra 13—14 og 18—19.
Ungdomsgruppen: Formand: Henry Larsen, Hækkerupsvej 10.

ROSKILDE. Formand og Kasserer: Erling Dinesen, Bredgade 21. Kontor: Algade 17. Tlf. 613. Giro 12044.
Kontortid: Mandag, Onsdag og Fredag 15½—16 samt Mandag og Fredag 19½—20½.
Ungdomsgruppen: Formand: Volmer Mejl, Støden 8.

RØDBY. Formand: Andreas M. Schou, Solvej.
Kasserer: Carl Otto Jensen, Engvej.
Ungdomsgruppen: Formand: Carl Otto Jensen, c/o Jespersen, Engvej.

SAKSKØBING. Formand og Kasserer: V. Rasmussen, Orebyvej.

SAMSØ. Formand: Aug. Nielsen, Politikontoret.
Kasserer: Charles Børglum, Tranebjerg.

SILKEBORG. Formand: Vilh. Hertz, Drewsensvej 22.
Kasserer: Martin Lund, Aagade 9.
Ungdomsgruppen: Formand: Johs. Olesen Fisker, Chr. d. VIII's Vej 24.

SKAGEN. Formand og Kasserer: Chr. M. Petersen, »Ankerhus«.

SKANDERBORG. Formand og Kasserer: K. E. Pind, »Sølyst«.
Kontortid hver Dag 19—19½.
Ungdomsgruppen: Formand: Sv. Aa. Petersen, Bjergtrup pr. Hørning St.

SKELSKØR. Formand og Kasserer: Hartvig M. Hansen, Maglebyvej.

SKERN-TARM. Formand og Kasserer: Poul Mikkelsen, Vestergade 22, Skern. Giro 12944.

SKIVE. Formand: Joh. Budtz, Thinggade 18. Tlf. 460.
Kasserer: Werner G. Hansen, Gammelgaards Dampmølle A/S.
Kontor: Karolinegade 15. Kontortid: Tirsdag og Torsdag 19—20.
Ungdomsgruppen: Formand: Heinz Jepsen, Cyklekompagniet A/S, Adelgade.

SLAGELSE. Formand: Rich. Jensen, Hans Tausensgade 15. Tlf. 1488.
Kasserer: J. P. Hansen, Holbergsgade 36.
Ungdomsgruppen: Formand: Jørgen Rosenmeier, Mariendals Allé 10. Tlf. 719.

SORØ. Formand og Kass.: E. M. Nielsen, Radiomagasinet, Storegade.

STEGE. Formand: Sv. Jensen, Sygekassen.
Kasserer: Aage Frandsen, c/o Købmand Kanstrup.

STOREHEDINGE. Formand: H. C. Jensen, Elisabethsvej.
Kasserer: Chr. Stougaard, Chr. Richtersvej 6.

STRUER. Formand: Johs. Pedersen, Enggade 5.
Kasserer: Harry Nissen, Jyllandsgade 16 a.
Træffes bedst Kl. 13—15 og efter Kl. 18.
Ungdomsgruppen: Formand: Johs. Pedersen, Enggade 5.

STUBBEKØBING. Formand og Kasserer: C. A. Nielsen, Alslevvej 46. Tlf. 93.

SVENDBORG. Formand: Otto Falkø, Grubbemøllevej 3, Tlf. 1702.
Træffes paa Kontoret: Onsdag og Fredag fra 17—18½.
Kasserer: Erik Christensen, Klostervænget 4.
Kontor: Forsamlingsbygningen, Kontortid hver Dag fra 10-12 og 17-18½. Tlf. 757. Girokonto 43851.
Ungdomsgruppen: Formand: Eyvind Petersen, Bagergade 13.

SØNDERBORG. Formand og Kasserer: Andr. Jensen, Sdr. Landevej 27. Girokonto 41882.
Kontoraften første og sidste Tirsdag i hver Maaned fra Kl. 20—20½ i Fagforeningshuset, Værelse 7.
Ungdomsgruppen: Formand: Peter Lausen, c/o Netzlers Eftf.

THISTED. Form.: Chr. Pedersen, Fællesbageriet, Nygade. Tlf. 190.
Kasserer: A. Frostholm, Kongensgade 32. Træffes fra Kl. 18—19.

TØNDER. Formand: Karl Jensen, Ribe Landevej 15.
Kasserer: Willy Johnsen, Strücksallé 33.

VARDE. Formand og Kasserer: L. P. Kragelund, Stormgade 8. Giro 15703.
Ungdomsgruppen: Formand: Wilfred Hansen, Kjærvej 4.

VEJEN. Formand: N. R. Jeppesen, Øster Allé 30.
Kasserer: Johan P. Waldeier, Fredensgade.

VEJLE. Formand: Alfred Jensen, Vedelsgade 107. Tlf. 2282.
Kasserer: Hans Petersen, St. Bjerggade 6.
Kontor: Jernbanepladsen. Giro: 45886. Tlf. 1822.
Kontortid: 12½—14 og 16—18½.
Form. tr. Mandag og Torsdag 17—18½. — Kass. tr. Mandag 18—18½.
Ungdomsgruppen: Formand: Henning Svendsen, Aagade 59.

VIBORG. Form. og Kass.: Einar Hansen, Vesterbrogade 5. Tlf. 613.
Kontor: Vesterbrogade 5, Kontortid: Tirsdag og Fredag 13—14 samt Tirsdag Aften 20—21.
Ungdomsgruppen: Formand: Einar Hollmann, Sparregade 7.

VORDINGBORG. Formand: Holger Jensen, Jernbanegade 1.
Kasserer: Hugo Hansen, Nørregade 33.
Ungdomsgruppen: Formand: Holger Jensen, Jernbanegade 1.

HOVEDBESTYRELSEN.

Forretningsfører **Julius Hansen**, Vestre Boulevard 43, V.
Hovedkasserer **Aksel Olsson**, Vestre Boulevard 43, V.
Forretningsf. **Gustav Pedersen** (Viceforretningsf.), Gl. Kongevej 1 E, V.
Isenkrammedhj. **Chr. Skjolding**, Sdr. Boulevard 122, V. Tlf. V 9416 v.
Assistent **Niels Nielsen**, Emdrupvej 8, Ø.
Sekretær **Viggo Pedersen**, Vestre Boulevard 43, V.
Kolonialmedhj. **Georg Baunsgaard**, Helgesvej 27, F. Tlf. Goth. 7711.
Forsikringsass. **Henry Blach**, Torvegade 51 2, K.
Kontormedhjælper **P. Olesen**, Ved Postgaarden 1 b, Haderslev.
Lagerekspedient **Chr. Jørgensen**, Finlandsgade 12, Aalborg. Tlf. 4896.
Bogholder **Vilh. Jacobsen**, Dr. Margrethesvej 27 1, Aarhus. Tlf. 5893.
Kontorassistent **S. Chr. Sørensen**, Emil Møllersgade 12, Horsens. Tlf. 2227.
Kontormedhj. **Anton Hansen**, Tordenskjoldsgade 24, Aarhus. Tlf. 3592.
Kolonialmedhjælper **Aage Eriksen**, Ahlmannsvej 16, Odense.
Kommunefuldmægtig **Henry Larsen**, Hækkerupsvej 10, Ringsted. Tlf. 568.
Repræsentant **R. Calum**, Hvedevænget 22 1, Næstved. Tlf. 998.
Fuldmægtig **Johs. Christiansen**, Stubbekøbingvej 10, Nyk. F. Tlf. 1109 y.
De 5 førstnævnte udgør Forretningsudvalget.

REPRÆSENTANTSKABET.

KØBENHAVN.

Vald. Haahr, Sønderjyllands Allé 92, F. Tlf. Damsø 2877.
Jens Nielsen, Arb. Livsforsikring, Gyldenløvesgade 11, V.
C. G. Christoffersen, Basnæsvej 4, Brønshøj. Tlf. Bella 1022.
Ingeborg Bresemann, Langesund 11, Ø.
Valdemar Petersen, Syrénstien 10, F. Tlf. Goth. 4535.
Niels Skade, Matthæusgade 44, V. Tlf. V. 2908 y.

SJÆLLAND, LOLLAND-FALSTER, BORNHOLM.

Carl Hansen, Taarsvej 99, Nakskov.
H. Christoffersen, Slottensgade 1 C, Korsør. Tlf. 111.
Rich. Jensen, Hans Tausensgade 15, Slagelse. Tlf. 1488.
O. H. Aagesen, Damgade 13, Rønne. Tlf. 269.

FYN OG LANGELAND.

Carlo Mejlsgaard, Platanvej 14, Rudkøbing. Tlf. 364.
Otto Falkø, Grubbemøllevej 3, Svendborg. Tlf. 1702.

JYLLAND OG SAMSØ.

Chr. Bertelsen, Søndergade 118, Frederikshavn.
N. C. Nielsen, Seestgade 56, Kolding.
Marentius Nielsen, Stormgade 24, Esbjerg.
O. G. Jensen, Erlevvej 28, Haderslev.
Chr. Pedersen, Fællesbageriet, Nygade, Thisted. Tlf. 190.
Harald Andersen, Prinsensgade 44, Aalborg. Tlf. 1947.
Søren Andersen, Tordenskjoldsgade 30, Aarhus. Tlf. 7472.
Johan Budtz, Thinggade 18, Skive. Tlf. 460.

REVISORER.

Georg Nielsen, Godthaabsvej 264, F. Tlf. Goth. 7926.
Carl Jensen, Milosvej 2, S. Tlf. Amager 6485.

LANDSKLUBBER.

Fællesforeningen for Danmarks Brugsforeningers Personales Fællesklub.
Formand: Anton Hansen, Tordenskjoldsgade 24, Aarhus. Tlf. 3592.
Kasserer: H. Chr. Hedegaard, Herningvej 13 3, Aarhus.

Kommunale Kontorfunktionærers Fællesklub:
Formand: Vilh. Jacobsen, Dr. Margrethesv. 27, Aarhus. Tlf. 5893.

Slagteriernes Personales Fællesklub.
Formand: Knud Lyngholm, Ndr. Kirkegaardsvej 8, Horsens.
Kasserer: O. Rosendahl Pedersen, Kong Georgsvej 13, Odense.

Klubben af Kontorfunktionærer ved Den soc. Presses Administration.
Formand: Els. Nielsen, Soc. Dem., Randers.

Dansk Dommer- og Politikontoristforening.
Formand: H. C. Olsen, Kriminaldommerkontoret, Roskilde.
Kasserer: Helge B. Jacobsen, Hjallesevej 116, Odense.

Dansk
Handels-og Kontormedhjælper Tidende

DANSK HANDELS- OG KONTORMEDHJÆLPER FORBUND

Nr. 5 — 1. MAJ 1937 — 37. Aargang



Meddelelser fra

Handels- og Kontormedhjælperforeningen i København

Landsstævnet den 7.-8.-9. August.

Som allerede meddelt lader Forbundet afholde Landsstævne i Forbindelse med de københavnske Afdelingers 40 Aars Jubilæum.

Vore Medlemmer vil maaske anse det for at være lidt tidligt allerede nu at prøve at vække Interesse.

Vi maa imidlertid ikke glemme, at vi er Værtsfolk ved denne Lejlighed, og derfor skal vi ogsaa være klar til at modtage vore Gæster.

Vi skal for det første byde vore Gæster Velkommen i en Afdeling, der kan være et Eksempel til Efterfølgelse, og selv om vi mener, vi har udført et godt Arbejde i de svundne Aar, saa skulde vi gerne have rundet Medlemstallet op til 12,000 og Overenskomsternes Antal op til 150.

Vi skal endvidere skaffe Logi til en Del af vore Kolleger fra Provinsen, og vi vil gerne allerede nu opfordre de af vore Kolleger, der i et Par Nætter 7. og 8. August kan huse en Provinskollega, om at give Besked til Kontoret (Tlf. 12 339 eller 13 336).

— — —

Endelig regner vi med, at en Del af vore Kolleger allerede nu vil gaa i Gang med at agitere for Tilslutning med det Formaal at faa Landsstævnet gjort til Sommerens Samtaleemne.

Ordinære Afdelingsgeneralforsamlinger.

Idet vi henviser til Indvarslingen i Medlemsbladet for April Maaned, skal vi erindre om, at følgende Afdelinger afholder Generalforsamling i første Halvdel af Maj Maaned:

Afdeling	Lokale	Dato
Cigar- og Tobaksmedhj.	H. K.s Mødelokale, Gl. Kongevej 1 E.	Fredag den 7. Maj Kl. 20
Kolonialmedhj.	Forsamlingsbygningen, Rømersgade 22 (Pio- og Overbysalen)	Tirsdag den 4. Maj Kl. 20,15
Kommunale Kontormedhj.	Weinolds Selskabslokaler, Nørre Voldgade 23, 2. Sal	Onsdag den 5. Maj Kl. 20
Manufakturmedhj.	Studenterforeningen, Vestre Boulevard 6, St.	Onsdag den 12. Maj Kl. 20,15

Generalforsamlingernes Dagsorden er:

1. Formandens Beretning — 2. Indkomne Forslag — 3. Valg af: a) Bestyrelsesmedlemmer og Suppleanter, b) Repræsentanter og Suppleanter til Repræsentantskabsgeneralforsamlingen — 4. Eventuelt.

Det er ethvert Medlems Pligt at deltage i sin Brancheafdelings Generalforsamling.

Forslag, der ønskes behandlet paa Generalforsamlingen, skal ifølge Lovene indsendes til Afdelingsformanden senest 4 Dage før Generalforsamlingens Afholdelse.

Gyldig Medlemsbog skal forevises ved Indgangen.

Spaniensindsamlingen.

Som det sikkert er Medlemmerne bekendt, har Matteotti-Fonden taget Initiativet til en Indsamling til Fordel for det spanske Demokrati. Til dette Formaal er der fremstillet et Spaniensmærke, som sælges til 25 Øre Stk. i Hæfter paa 20.

Klubber og Medlemmer, som kunde ønske at forhandle Mærkerne, bedes ringe til Afdelingens Kontor (Central 13 336 og 12 339).

Mærkerne kan ligeledes i Enkeltsalg faas paa Foreningens Kontor og hos Inkassatorerne.

Rabatbilletter.

Vi gør vore Medlemmer opmærksom paa, at Rabatbilletter til Badeanstalten »København« og »Zoologisk Have« kan købes paa Kontoret.

Endvidere kan ved Henvendelse til Kontoret faas gratis Rabatkuponer til Folketeatret, hvorved der opnaas en betydelig Nedsættelse af Billetprisen.

Medhjælper-Sangbogen.

Pris indb. i Shirting 75 Øre.

Uundværlig for ethvert aktivt Medlem.

Frem til Agitation for Landsstævnet i August.

Adressefortegnelse.

Dansk Handels- og Kontormedhjælperforbund.

Hovedkontoret: København V., Vestre Boulevard 43.
Kontortid: 9—17, Lørdag 9—14.

Tlf.: 143, 8143 og 12143. Telegr.-Adr.: Medhjælperstand. Girokonto 843.

Forretningsfører:
Julius Hansen. Privat: Dr. Dagmars Allé 22, Valby. Tlf. Valby 499.

Hovedkasserer:

Aksel Olsson. Privat: Herlufsholmsvej 23 B 1, Vanløse. Tlf. Damsø 2251.

Sekretærer:

Harald Heie, Borrebyvej 58, Brh. Tlf. Bella 1201.

Viggo Pedersen, Ejderstedgade 12 s, V. Tlf. Vester 8303.

Henry Gran, Vibevej 2 4.

Rejsesekretærer:

JENS JENSEN, Boulevarden 11, Aalborg. Tlf. 3375. Privat Tlf. 5575.

MICHAEL NIELSEN, Banegaardsplads 20, Aarhus. Tlf. 3866. Privat Tlf. 4377.

JOHS. JENSEN, Snaregade 1 1, Randers. Tlf. 2045.

NIELS JØRGENSEN, Klingenberg 15, Odense. Tlf. 2012. Privat Tlf. 5874.

ROBERT LARSEN, Torvegade 1, Esbjerg. Tlf. 1120.

VIGGO PEDERSEN, Vestre Boulevard 43, København V. Tlf. 8143. Privat Tlf. Vester 8303.

AABENRAA. Formand: Joh. Asmussen, Lavgade 12.
Kasserer: Knud Lauridsen, St. Pottergade 18 a.
Ungdomsgruppen: Formand: Johannes Jensen, Callesensgade 23.

AALBORG-NØRRESUNDBY. Formand og Kasserer: Jens Jensen, Boulevarden 11. Tlf. 3375. Kontortid: 11—13 og 17—18½.
Privat Bopæl: Peder Skramsgade 7. Tlf. 5575.
Lørdag dog kun til Kl. 13.
Central: Formand: E. Bilde, Kærvang 11.
Kolonial: Formand: Chr. Jørgensen, Finlandsgade 1.
Kommunale Kontormedhjælpere: Formand: Harald Andersen, Prinsensgade 44. Tlf. 1947.
Kontor: Formand: Laur. Borup, Bakkevænget 10. Tlf. 5219.
Manufaktur: Form.: Johs. V. Petersen, Kong Christians Allé 15.
Ungdomsgr.: Form.: Søren Johansen, Østre Allé 51. Tlf. 1539.

AARHUS. Form.: Michael Nielsen, Banegaardsplads 20. Tlf. 3866.
Privat Bopæl: Mejlgade 72. Tlf. 4377.
Kasserer: Søren Andersen, Banegaardsplads 20. Tlf. 3866.
Kontortid: 11-14 og 18-19. Lørdag 11-14. Priv. Tlf. 7472. Girokonto 7625.
Central: Formand: Aage Morgenstjerne, Otto Rudsgade 34.
Isenkram: Formand: Hans Jensen, Janus la Coursgade 12 1.
Kolonial: Formand: Rudolf Jensen, Regensburgsplads 3.
Kommunale Kontormedhjælpere: Formand: Walther Petersen, Ivar Huitfeldtsgade 8 2.
Kontor: Formand: Anton Hansen, Tordenskjoldsgade 24. Tlf. 3592.
Manufaktur: Formand: Axel Christensen, H. C. Andersens-vej 65, Aabyhøj. Tlf. 5874.
Ungdomsgruppen: Formand: Hans Jensen, Janus la Coursgade 12 1.

AARS-AALESTRUP. Formand: Jens Chr. Jensen, Brugsforeningen, Aalestrup.
Kasserer: Jens Rask, Banken, Aars.
Tillidsm. for **Aalestrup:** Gudmund Aalbæk, »Jyden«, Aalestrup.

ASSENS. Formand: Ove Buhl, Kalkbrænderivej 8.
Kasserer: Sv. Sørensen, Østergade 34 1.

BOGENSE. Formand: Viggo Lauridsen, Æbeløgade.
Kasserer: Anna Rose, Sæbehuset.

BORNHOLM. Formand: O. H. Aagesen, Damgade 13. Tlf. 269. Rønne.
Kasserer: Carl Andersen, Svanekevej 36, Rønne. Girokonto 19673.
Kontortid for Formand og Kasserer: Onsdag 19—20.
Ungdomsgruppen: Form.: Børge A. Pedersen, Østerg. 1, Rønne.

BRANDE. Formand: Olaf Poulsen, Vejlevej.
Kasserer: Riis Antonsen, Brande Mølle.

BRØNDERSLEV. Formand: Vilh. Andersen, Krogensgade 2.
Kasserer: Carl Bernt Larsen, Nørregade 24.

EBELTOFT. Formand og Kasserer: Niels Aasted, Hotel Ebeltoft.

ESBJERG. Formand og Kasserer: Robert Larsen, Torvegade 1. Tlf. 1120. Kontortid: Mandag og Torsdag 16—19, Tirsdag, Onsdag og Fredag 16—18. Lørdag ingen Kontortid.
Ungdomsgruppen: Formand: P. Søgaard, Nørregade 101.

FAABORG. Formand: Fr. Salmberg Hansen, Østerbrogade 35.
Kasserer: Holger Jensen, Kalckovej 58.
Formanden og Kassereren tr. hver Onsdag 19—20 paa Form.s Bopæl.
Ungdomsgruppen: Formand: Alice Jørgensen, Skovvejen.

FAKSE—FAKSE LADEPLADS. Formand: Sigfred M. Christensen, Andelsbanken, Fakse. Giro 42616.
Kasserer: Erik Larsen, Torvegade, Fakse.

FREDERICIA. Formand: Poul Thoning, Jyllandsgade 57.
Træffes i Reglen Kl. 15 og Kl. 19.
Kasserer: Søren Møller, Sjællandsgade 54. Tlf. 345.
Kontor: Sjællandsgade 54. Tlf. 345. Kontortid: Hverdage 12½—14, samt Tirsdag og Fredag 18—20.
Ungdomsgruppen: Formand: Knud Aa. Nielsen, Kongensg. 81 2.

FREDERIKSHAVN. Formand: Chr. Bertelsen, Søndergade 118.
Kasserer: K. H. Jørgensen, Sæbyvej, Ø 2, pr. Frederikshavn.
Ungdomsgruppen: Formand: Svend Rasmussen, Læsøgade 11.

FREDERIKSSUND. Formand: Chr. Jørgensen, Ny Rosenfeldt. Oppesundby Villaby. Tr. hver Dag fra 12¼ til 13¼ samt efter 17½. Lørdag dog undtagen.
Kasserer: Alfred Andersen, Havnegade 5. Træffes Tirsdag og Torsdag 19—20. Udenbys boende Medlemmer bedes indbetale deres Kontingent pr. Giro Nr. 44024.

FREDERIKSVÆRK. Formand og Kasserer: Holger Larsen, Vinderød Skov pr. Frederiksværk.

GRAASTEN. Formand og Kasserer: Th. Pastwa, Ahlefeldtsvej.

GRENAA. Formand: Frede Dahlin.
Kasserer: Peter Buhl.
Kontor: Torvet 7. Kontortid: Mandag og Torsdag Kl. 19.30 til 20.30.
Ungdomsgruppen: Formand: Einar Pedersen, Markedsgade 25.

GRINDSTED. Formand: Einar Andersen, Vestergade 36.
Kasserer: G. E. Nordbjerg, Grindsted.

HADERSLEV. Formand: P. Olesen, Ved Postgaarden 1 b.
Kasserer: Max Jensen, Slagtergade 23 1.
Kontor: Storegade 32 1. Kontortid: Mandag og Torsdag samt den 1ste i hver Maaned 18½—20. Form. og Kass. er til Stede alle tre Aftener.
Ungdomsgruppen: Formand: Jakob V. Pedersen, Naffet 44.

HADSUND. Formand: Jens Rasch, Nørregade 11.
Kasserer: Laura Larsen, Søndergade 1.

HAMMEL. Formand og Kasserer: K. Aage Keller, Frijsenborgvej.

HASLEV. Formand: Børge Sinding Olsen, Jernbanegade 37.
Kasserer: H. Petersen, Søndergade 17.

HELSINGE. Formand og Kasserer: Aksel Andersen, c/o Købmand Vald. Pedersen.

HELSINGØR. Formand: Gunnar Lindstrøm, Tlf. 914.
Kasserer: Aage Larsen, Tlf. 239.
Kontor: Øresundsvej 3. Tlf. 239. Giro 40042. Kontortid: Mandag og Torsdag Kl. 19½—20½. Formanden træffes hver Mandag Kl. 19½—20½.
Ungdomsgruppen: Formand: Aage Larsen, Øresundsvej 3.

HERNING. Form. og Kass.: C. Damgaard, Vesterg. 104. Giro 42232.

HILLERØD. Form. og Kass.: Ove Pedersen, »Høiris«, Roskildevej.

HJØRRING. Formand: H. Hein, Nørreallé 5.
Kasserer: Aage Bohn, Kæmnerkontoret.
Formanden og Kassereren træffes paa »du Nord« hv. Fredag fra 19-20.
Ungdomsgruppen: Formand: Aage Bohn, Kæmnerkontoret.

HOBRO. Formand: Henry R. Rosenkilde, Hostrupvej 59.
Kasserer: Emilie Hansen, Socialdemokraten.

HOLBÆK. Formand: Viggo Hougaard, Sdr. Banevej 1 B.
Kasserer: Dan Larsen, Chr. Hansensvej 4. Tlf. 1095. Giro 10305.
Ungdomsgruppen: Formand: Poul Friis, Fuglsvej 30, Holbæk.

HOLSTEBRO. Formand: Tage Hansen, Brugsforeningen, Østerg. 13.
Formanden tr. hos Kassereren hver Mandag Aften fra Kl. 19½—20½.
Kasserer: S. Winther, Nørregade 44 2.
Ungdomsgruppen: Formand: Sv. Aa. Jensen, Vestergade 42.
Træffes hver Mandag Kl. 19½—20½ hos Kassereren.

HOLSTED-BRØRUP. Formand og Kasserer: V. E. Gadeberg, Brørup.

HORSENS. Formand: Sv. Aage Christensen, Møllegade 26.
Tlf. 1735. Træffes paa Kontoret Tirsdag og Torsdag Aften 18—19.
Kasserer: Hans Andresen, Ndr. Kirkegaardsallé 6 2.
Tr. paa Kontoret Torsdag 18—19.
Sekretær: K. Secher Marcussen, Strandgade 30 B. Tlf. 1697.
Kontor: Forsamlingsbygningen, Kildegade, Kontor 1. Tlf. 1436.
Kontortid: 1—2, Tirsdag og Torsdag Aften 18—19. Tlf. 1436.
Girokonto 9952.
Ungdomsgruppen: Form.: K. Secher Marcussen, Strandg. 30 B.

KALUNDBORG. Form.: Mads Rasmussen, Strandpromenaden 36.
Kasserer: Sv. A. Andersen, Munkesøstræde.
Ungdomsgruppen: Formand: Axel Hansen, Nygade 9.

KOLDING. Form. og Kass.: N. P. Andersen, Haderslevgade 2.
Kontortid fra Kl. 12½—14 og 18—19. Tlf. 842. Girokonto 6585.
Ungdomsgruppen: Formand: Aage Vagn Petersen, Haderslevgade 2.

KORSØR. Formand: H. Christoffersen.
Kasserer: Kjærsgaard Nielsen.
Kontor: Algade 17. Kontortid 13—13½. Tlf. 540. Giro 9923.
Ungdomsgruppen: Formand: Fr. Jensen, Halskov Tværvej 14.

KØBENHAVN. Formand: Gustav Pedersen, Gl. Kongevej 1 E. Beletagen. Tlf. 12339 og 13336.
Privat: Sdr. Boulevard 108 4 V. Tlf. V. 7495.
Tr. paa Kontoret: Mandag, Onsdag og Fredag Aften 18—20. Giro 820.
Forretningsfører: Carl Jensen, Gl. Kongevej 1 E. Beletagen. Tlf. 12339 og 13336. Tr. paa Kontoret: Mandag og Torsdag Aften 18—20.
Sekretær: Henry Blach, Gl. Kongevej 1 E. Beletagen. Tlf. 12339 og 13336. Tr. paa Kontoret: Onsdag og Fredag Aften 18—20.
Kasserer: Charles Poppe, Gl. Kongevej 1 E. Beletagen. Tlf. 12339 og 13336.
Formand for Kol. Afd.: Georg Baunsgaard, Gl. Kongevej 1 E. Beletagen. Tlf. 12339 og 13336. Tr. paa Kontoret: Tirsdag 18—20 og Torsdag 18—21.
Afdelingens Kontortid: 11—15 og 18—20 (Lørdag lukkes Kl. 14).
Bog- og Papirmedhj.-Afd.: Formand: Henry Gran, Vibevej 2 4. N. Træffes paa Kontoret: Tirsdag 20—21.
Central-Afd.: Formand: Knud Høfft, Asmindørdgade 18 4. N. Tlf. Taga 5969. Tr. paa Kontoret: Torsdag 20—21.
Cigar- og Tobaksmedhj.-Afd.: Formand: C. G. Christoffersen, Basnæsvej 4, Brønshøj. Tr. paa Kont.: Mand. 20—21. Tlf. Bella 1022.
Forsikringsmedhj.-Afd.: Form.: Henry Blach, Torvegade 51 2 tv. K. Træffes paa Kontoret: Fredag Aften 20—21.
Isenkrammedhj.-Afd.: Formand: Carl Jensen, Milosvej 2 S. Tr. paa Kontoret: Mandag Aften 20—21. Tlf. Amager 6485.
Kolonialmedhj.-Afd.: Formand: Georg Baunsgaard, Helgesvej 27 2, F. Tlf. Goth. 7711. Tr. paa Kont.: Tirsd. 18—20, Torsd. 18—21.
Komm. Kontormedhj.-Afd.: Formand: S. Boje, Roskildevej 278 1. Valby. Tlf. Rødovre 732. Tr. paa Kontoret: Onsdag 20—21.
Kontormedhj.-Afd.: Formand: Gustav Pedersen, Gl. Kongevej 1 E. Bel. Tlf. 12339 og 13336. Tr. paa Kontoret: Onsdag 20—21.
Manufakturmedhj.-Afd.: Formand: H. H. Jacobsen, Svenskelejren 5. Brh. Tlf. Bella 2573. Tr. paa Kontoret: Onsdag 20—21.
Sæbe- og Parfumemedhj.-Afd.: Formand: Fru Thyra Ravnbo, Dalgas Boulevard 118. Tlf. Goth. 3393 u. »Økonomien«, Dalgas Boulevard 59, F. Tr. paa Kont.: Fredag 20—21.
Vejer-, Afskriver-, Told- og Speditionsmedhj.-Afd.: Formand: H. B. Jansen, Set. Jacobsgade 11 1. Tlf. Øbro 6315.
Træffes paa Kontoret: Tirsdag 20—21.
Ungdomsgruppen: Formand: Vald. Haahr, Sønderjyllands Allé 92 F. Tlf. Damsø 2877.

KØGE. Formand og Kasserer: Helmuth Jørgensen, Kommunekontoret.

LANGELAND. Formand og Kasserer: Carlo Mejlsgaard, Platanvej 14, Rudkøbing. Tlf. 364. Træffes daglig 13—14, Mandag og Onsdag Aften 18—20.
Ungdomsgruppen: Formand: Knud Kragh, Strandgade 28, Rudkbg.

LEMVIG. Formand: Kurt Schiøtt Hansen, Grønnegade 2. Tlf. 17.
Kasserer: Karl Nicolajsen, Østergade 31.

LØGSTØR. Formand: Holger Jensen, Bredgade 28.
Kasserer: P. Jensen, Bakken.

MARIAGER. Formand og Kasserer: Ejner Bech Poulsen, Assens Brugsforening pr. Mariager.

MARIBO. Formand og Kasserer: Oscar Johansson, Nørresøgade 15. Træffes 12—13 og efter Kl. 18½. Tlf. 247 x.
Ungdomsgruppen: Formand: Hugo Boesen, Fuglse Brugsforening pr. Maribo.

MIDDELFART. Formand og Kasserer: Th. Nielsen, Algade 61.

NAKSKOV. Formand: Carl Hansen, Taarsvej 99.
Kasserer: Jenry Pedersen, Skovgaardsvej 9 St. Kontor: Havnegade 2 (Havnebygningen).
Kontortid: Kassereren træffes Mandag 7—9, Formanden træffes Onsdag 7—9. Tlf. 160. Giro 45272.
Ungdomsgruppen: Form.: Knud Helge Lund, Midlerkampsvej 38.

NIBE. Formand: Colding Christensen, Vestergade 5.
Kasserer: Niels P. Nøhr Hansen, Mellemgade 23.

NYBORG. Formand: L. Jelsing, »Lillebo«, Fjordvej.
Kasserer: Aage Nielsen, Vognmandsvej 4.
Ungdomsgruppen: Formand: Helge Hansen, Villa »Elva«, Pilhuse.

NYKØBING F. Formand: Carl Schüssler, Nygade 1 B. Tlf. 682.
Kasserer: Knud Bruhn, Skovboulevarden 14.
Ungdomsgruppen: Formand: Henry Bjørkmann, Grønnegade 1.

NYKØBING M. Formand: B. O. Lauridsen, Klingenbergsgade 15.
Kasserer: Marius Sørensen, Havnen.
Kassereren træffes Tirsdag og Torsdag Kl. 19—20.

NYKØBING S. Formand: Carl Steck, Algade 18.
Kasserer: Herluf Jensen, Brugsforeningen.

NÆSTVED. Formand og Kasserer: R. Calum, Hvedevænget 22 1. Tlf. 998 (sikrest inden Kl. 9). Kontor: Kindhestegade 5. Tlf. 1289. Giro 35527. Kontortid: Tirsdag, Torsdag og Lørdag 9-11, Tirsdag 19½-21.
Ungdomsgruppen: Formand: R. Calum, Hvedevænget 22 1.

ODDER. Formand og Kasserer: Aage Jensen, Skolegade 34.
Ungdomsgruppen: Formand: Oluf Hansen, c/o Joh. Christensen, Rosensgade.

ODENSE. Formand og Kasserer: Niels Jørgensen, Klingenberg 15. Priv. Adresse: Tesdorpfsvej 22. Tlf. 5874. Tlf. 2012.
Kontortid: 12—13 og 17—19. Lørdag dog kun fra 12—13.
Central-Afd.: Formand: Joh. F. Knudsen, Annasholmsgade 51 2.
Kolonial-Afd.: Formand: Aage Eriksen, Ahlmannsvej 16.
Komm. Kontorm.-Afd.: Form.: P. H. Andersen, Haugstedg. 20 St.
Kontor-Afd.: Formand: Svend Jensen, Bjerregaardsvej 4.
Manufaktur.-Afd.: Formand: C. V. Steengaard, Henriettevej 16.
Ungdomsgruppen: Formand: Knud Damgaard, Georgsgade 67.

PADBORG. Formand: Falle Terp, Nørregade.
Kasserer: Villy Petersen, Jernbanegade.

PRÆSTØ. Formand og Kasserer: Erland Stoltze, Skibbinge. pr. Præstø.

RANDERS. Formand og Kasserer: Johs. Jensen, Snaregade 11. Tlf. 2045. Giro 6989. Kontortid: 11—13½ og 17—18½. Lørdag 11—13½.
Ungdomsgruppen: Formand: Kaj Grønborg Pedersen, Social-Demokraten.

RIBE. Formand og Kasserer: Chr. Olesen, Saltgade 498.

RINGKØBING. Formand: Jens Chr. Dyekjær, Posthuset.
Kasserer: T. Chr. Grosen, Chr. Hustedsvej 2.
Formand og Kasserer træffes hver Onsdag 19½—21.

RINGSTED. Formand og Kasserer: Henry Larsen, Hækkerupsvej 10. Girokonto 16298. Tlf. 568. Træffes bedst fra 13—14 og 18—19.
Ungdomsgruppen: Formand: Henry Larsen, Hækkerupsvej 10.

ROSKILDE. Formand og Kasserer: Erling Dinesen, Bredgade 21.
Kontor: Algade 17. Tlf. 613. Giro 12044.
Kontortid: Mandag, Onsdag og Fredag 15½—16 samt Mandag og Fredag 19½—20½.
Ungdomsgruppen: Formand: Volmer Mejl, Støden 8.

RØDBY. Formand: Andreas M. Schou, Solvej.
Kasserer: Laust Henningsen, Kommunekontoret.
Ungdomsgruppen: Formand: Carl Otto Jensen, c/o Jespersen, Engvej.

SAKSKØBING. Formand og Kasserer: V. Rasmussen, Orebyvej.

SAMSØ. Formand: Aug. Nielsen, Politikontoret.
Kasserer: Charles Børglum, Tranebjerg.

SILKEBORG. Formand: Vilh. Hertz, Drewsensvej 22.
Kasserer: Martin Lund, Aagade 9.
Ungdomsgruppen: Formand: Johs. Olesen Fisker, Chr. d. VIII's Vej 24.

SKAGEN. Formand og Kasserer: Chr. M. Petersen, »Ankerhus«.

SKANDERBORG. Formand og Kasserer: K. E. Pind, »Sølyst«.
Kontortid hver Dag 19—19½.
Ungdomsgruppen: Formand: Sv. Aa. Petersen, Bjergtrup pr. Hørning St.

SKELSKØR. Formand og Kasserer: Hartvig M. Hansen, Maglebyvej.

SKERN-TARM. Formand og Kasserer: Poul Mikkelsen, Vestergade 22, Skern. Giro 12944.

SKIVE. Formand: Joh. Budtz, Thinggade 18. Tlf. 460.
Kasserer: Werner G. Hansen, Gammelgaards Dampmølle A/S.
Kontor: Karolinegade 15. Kontortid: Tirsdag og Torsdag 19—20.
Ungdomsgruppen: Formand: Heinz Jepsen, Cyklekompagniet A/S, Adelgade.

SLAGELSE. Formand: Rich. Jensen, Hans Tausensgade 15. Tlf. 1488.
Kasserer: J. P. Hansen, Holbergsgade 36.
Ungdomsgruppen: Formand: Jørgen Rosenmeier, Mariendals Allé 10. Tlf. 719.

SORØ. Formand og Kass.: E. M. Nielsen, Radiomagasinet, Storegade.

STEGE. Form.: V. B. Petersen, Strandvej 5, Landemark pr. Stege.
Kasserer: Aage Frandsen, c/o Købmand Kanstrup.

STOREHEDINGE. Formand: H. C. Jensen, Elisabethsvej.
Kasserer: Chr. Stougaard, Chr. Richtersvej 6.

STRUER. Formand: Johs. Pedersen, Enggade 5.
Kasserer: Harry Nissen, Jyllandsgade 16 a.
Træffes bedst Kl. 13—15 og efter Kl. 18.
Ungdomsgruppen: Formand: Johs. Pedersen, Enggade 5.

STUBBEKØBING. Formand og Kasserer: C. A. Nielsen, Alslevvej 46. Tlf. 93.

SVENDBORG. Formand: Otto Falkø, Grubbemøllevej 3. Tlf. 1702.
Træffes paa Kontoret: Onsdag og Fredag fra 17—18½.
Kasserer: Erik Christensen, Klostervænget 4.
Kontor: Forsamlingsbygningen. Kontortid hver Dag fra 10-12 og 17-18½. Tlf. 757. Girokonto 43851.
Ungdomsgruppen: Formand: Eyvind Petersen, Bagergade 13.

SØNDERBORG. Formand og Kasserer: Andr. Jensen, Sdr. Landevej 27. Girokonto 41882.
Kontoraften første og sidste Tirsdag i hver Maaned fra Kl. 20—20½ i Fagforeningshuset, Værelse 7.
Ungdomsgruppen: Formand: Peter Lausen, c/o Netzlers Eftf.

THISTED. Form.: Chr. Pedersen, Fællesbageriet, Nygade. Tlf. 190.
Kasserer: A. Frostholm, Frederiksgade 22. Træffes fra Kl. 18-19.
Ungdomsgruppen: Formand: Jens Pedersen, Nørre Allé 19.

TØNDER. Formand: Karl Jensen, Ribe Landevej 15.
Kasserer: Willy Johnsen, Strücksallé 33.

VARDE. Formand og Kasserer: L. P. Kragelund, Stormgade 8. Giro 15703.
Ungdomsgruppen: Formand: Wilfred Hansen, Kjærvej 4.

VEJEN. Formand: N. R. Jeppesen, Øster Allé 30.
Kasserer: Johan P. Waldeier, Fredensgade.

VEJLE. Formand: Alfred Jensen, Vedelsgade 107. Tlf. 2282.
Kasserer: Hans Petersen, St. Bjerggade 6.
Kontor: Jernbanepladsen. Giro: 45886. Tlf. 1822.
Kontortid: 12½—14 og 16—18½.
Form. tr. Mandag og Torsdag 17—18½. — Kass. tr. Mandag 18—18½.
Ungdomsgruppen: Formand: Henning Svendsen, Aagade 59.

VIBORG. Form. og Kass.: Einar Hansen, Vesterbrogade 5. Tlf. 613.
Kontor: Vesterbrogade 5. Kontortid: Tirsdag og Fredag 13—14 samt Tirsdag Aften 20—21.
Ungdomsgruppen: Formand: Einar Hollmann, Sparregade 7.

VORDINGBORG. Formand: Holger Jensen, Jernbanegade 1.
Kasserer: Hugo Hansen, Nørregade 33.
Ungdomsgruppen: Formand: Holger Jensen, Jernbanegade 1.

HOVEDBESTYRELSEN.

Forretningsfører **Julius Hansen**, Vestre Boulevard 43, V.
Hovedkasserer **Aksel Olsson**, Vestre Boulevard 43, V.
Forretningsf. **Gustav Pedersen** (Viceforretningsf.), Gl. Kongevej 1 E, V.
Isenkrammedhj. **Chr. Skjolding**, Sdr. Boulevard 122, V. Tlf. V 9416 v.
Assistent **Niels Nielsen**, Emdrupvej 8, Ø.
Sekretær **Viggo Pedersen**, Vestre Boulevard 43, V.
Kolonialmedhj. **Georg Baunsgaard**, Helgesvej 27, F. Tlf. Goth. 7711.
Forsikringsass. **Henry Blach**, Torvegade 51 2, K.
Kontormedhjælper **P. Olesen**, Ved Postgaarden 1 b, Haderslev.
Lagerekspedient **Chr. Jørgensen**, Finlandsgade 12, Aalborg. Tlf. 4896.
Bogholder **Vilh. Jacobsen**, Dr. Margrethesvej 27 1, Aarhus. Tlf. 5893.
Kontorassistent **S. Chr. Sørensen**, Emil Møllersgade 12, Horsens. Tlf. 2227.
Kontormedhj. **Anton Hansen**, Tordenskjoldsgade 24, Aarhus. Tlf. 3592.
Kolonialmedhjælper **Aage Eriksen**, Ahlmannsvej 16, Odense.
Kommunefuldmægtig **Henry Larsen**, Hækkerupsvej 10, Ringsted. Tlf. 568.
Repræsentant **R. Calum**, Hvedevænget 22 1, Næstved. Tlf. 998.
Fuldmægtig **Johs. Christiansen**, Stubbekøbingvej 10, Nyk. F. Tlf. 1109 y.
De 5 førstnævnte udgør Forretningsudvalget.

REPRÆSENTANTSKABET.

KØBENHAVN.

Vald. Haahr, Sønderjyllands Allé 92, F. Tlf. Damsø 2877.
Jens Nielsen, Arb. Livsforsikring, Gyldenløvesgade 11, V.
C. G. Christoffersen, Basnæsvej 4, Brønshøj. Tlf. Bella 1022.
Ingeborg Bresemann, Langesund 11, Ø.
Valdemar Petersen, Syrénstien 10, F. Tlf. Goth. 4535.
Niels Skade, Matthæusgade 44, V. Tlf. V. 2908 y.

SJÆLLAND, LOLLAND-FALSTER, BORNHOLM.

Carl Hansen, Taarsvej 99, Nakskov.
H. Christoffersen, Slottensgade 1 C, Korsør. Tlf. 111.
Rich. Jensen, Hans Tausensgade 15, Slagelse. Tlf. 1488.
O. H. Aagesen, Damgade 13, Rønne. Tlf. 269.

FYN OG LANGELAND.

Carlo Mejlsgaard, Platanvej 14, Rudkøbing. Tlf. 364.
Otto Falkø, Grubbemøllevej 3, Svendborg. Tlf. 1702.

JYLLAND OG SAMSØ.

Chr. Bertelsen, Søndergade 118, Frederikshavn.
N. C. Nielsen, Seestgade 56, Kolding.
Marentius Nielsen, Stormgade 24, Esbjerg.
O. G. Jensen, Erlevvej 28, Haderslev.
Chr. Pedersen, Fællesbageriet, Nygade, Thisted. Tlf. 190.
Harald Andersen, Prinsensgade 44, Aalborg. Tlf. 1947.
Søren Andersen, Tordenskjoldsgade 30, Aarhus. Tlf. 7472.
Johan Budtz, Thinggade 18, Skive. Tlf. 460.

REVISORER.

Georg Nielsen, Godthaabsvej 264, F. Tlf. Goth. 7926.
Carl Jensen, Milosvej 2, S. Tlf. Amager 6485.

LANDSKLUBBER.

Fællesforeningen for Danmarks Brugsforeningers Personales Fællesklub.
Formand: Anton Hansen, Tordenskjoldsgade 24, Aarhus. Tlf. 3592.
Kasserer: H. Chr. Hedegaard, Herningvej 13 3, Aarhus.

Kommunale Kontorfunktionærers Fællesklub:
Formand: Vilh. Jacobsen, Dr. Margrethesv. 27, Aarhus. Tlf. 5893.

Slagteriernes Personales Fællesklub.
Formand: Knud Lyngholm, Ndr. Kirkegaardsvej 8, Horsens.
Kasserer: O. Rosendahl Pedersen, Kong Georgsvej 13, Odense.

Klubben af Kontorfunktionærer ved Den soc. Presses Administration.
Formand: Els. Nielsen, Soc. Dem., Randers.

Dansk Dommer- og Politikontoristforening.
Formand: H. C. Olsen, Kriminaldommerkontoret, Roskilde.
Kasserer: Helge B. Jacobsen, Hjallesevej 116, Odense.

Udgivet af Forbundet. — Ansvarsh. Red. **Julius Hansen**, Vestre Boulevard 43, Kbhvn. V. — Trykt hos **Anton M. Jensen**, Admiralgade 24, Kbhvn K.

Dansk
Handels-og Kontormedhjælper
Tidende

Nr. 6 — 1. JUNI 1937 — 37. Aargang



I Aar nyder vi Ferien
paa
'BORSHØJGAARD'
TISVILDELEJE
– ja, eller ogsaa i
H.K.s STRANDHUS
KARLSLUNDE

INDTEGN DEM I GOD TID!

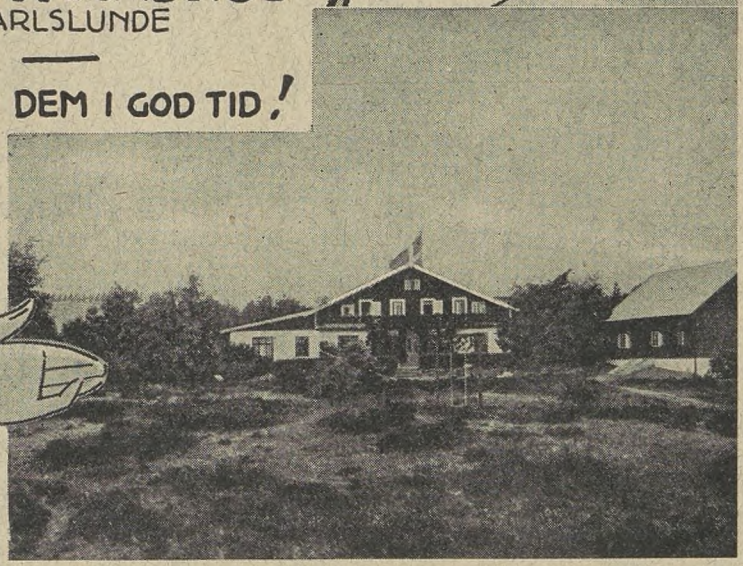

Meddelelser fra
Handels- og Kontormedhjælperforeningen i København

„Melodien, der blev væk“,

opføres i Dagmarteatret Grundlovsdagen d. 5. Juni Kl. 20 pr.

Vore Medlemmer kan endnu naa at komme i Dagmarteatret, inden dette smukke Teater nedrives.

Alle har hørt om og kender Kjeld Abells berømte Stykke »Melodien, der blev væk«, men der er sikkert endnu mange, som enten ikke har haft Raad eller Lejlighed til at se det.

Da Riddersalens Personale under Per Knutzons Ledelse, inden deres Gæstespil paa Verdensudstillingen i Paris, opfører »Melodien, der blev væk« paa Dagmarteatret, har Organisationen købt en Forestilling ovennævnte Aften for at give de af vore Medlemmer, som endnu ikke har set Stykket, en Lejlighed hertil og til overkommelige Priser.

Billetpriserne har vi fastsat til:

1ste Parket, 2det Parket, Balkon 1ste Række og Fremmedloge	Kr. 2,00
Parterre, Balkon øvrige Rækker og 1ste Etage 1ste Række	» 1,50
1ste Etage øvrige Rækker og 2den Etage 1ste Række	» 1,00
2den Etage øvrige Rækker og Galleri	» 0,50

Vi behøver ikke at anbefale Stykket; der har været skrevet saa meget om det og den berømte »Larsen«, saa vi skal kun bede vore Medlemmer om at sikre sig Billet i Tide.

Billetter købes paa Afdelingens Kontor, Gl. Kongevej 1 E, Beletagen (Telefon Central 13 336 og 12 339).

Bestilte Billetter maa afhentes senest Fredag den 4. Juni.

Landsstævnet.

Vi erindrer om Landsstævnet, der afholdes i Dagene 7. — 8. og 9. August. Foruden det storslaaede Stævneprogram, som Forbundet iværksætter, afholdes som et Led i Stævnet de københavnske Afdelingers **40 Aars Jubilæumsfest** Søndag den 8. August i Idrætshuset.

Det vil blive en baade festlig og begivenhedsrig Aften for alle Stævnedeltagerne med et glimrende Underholdningsprogram og efterfølgende Jubilæums-Bal.

Under Festen ankommer Landsstævnets store Fakkeltog til Idrætshuset, saa vi tør love, at denne Mærkedag i de københavnske Afdelingers Historie vil blive en af de Dage, der aldrig vil glemmes.

— — —

Det endelige Program for Jubilæumsfesten vil senere fremkomme, men vi anmoder vore Medlemmer om fortsat at agitere for Tilslutning til Stævnet.

Notér Dagene op.

Fremlysning.

En lysegraa Dame-Skindhandske (Svineskind) er glemt paa Kontoret. Kan afhentes mellem Kl. 11—15.

Rabatbilletter.

Vi gør vore Medlemmer opmærksom paa, at Rabatbilletter til Badeanstalten »København« og »Zoologisk Have« kan købes paa Kontoret.

Adressefortegnelse.

Dansk Handels- og Kontormedhjælperforbund.

Hovedkontoret: København V., Vestre Boulevard 43.

Kontortid: 9—17, Lørdag 9—14.

Tlf.: 143, 8143 og 12143. Telegr.-Adr.: Medhjælperstand. Girokonto 843.

Forretningsfører:
Julius Hansen. Privat: Dr. Dagmars Allé 22, Valby. Tlf. Valby 499.

Hovedkasserer:

Aksel Olsson. Privat: Herlufsholmsvej 23 B 1, Vanløse. Tlf. Damsø 2251.

Sekretærer:

Harald Heie, Borrebyvej 58, Brh. Tlf. Bella 1201.

Viggo Pedersen, Ejderstedgade 12 3, V. Tlf. Vester 8303.

Henry Gran, Vibevej 2 4.

Rejsesekretærer:

JENS JENSEN, Boulevarden 11, Aalborg. Tlf. 3375. Privat Tlf. 5575.

MICHAEL NIELSEN, Banegaardsplads 20, Aarhus. Tlf. 3866. Privat Tlf. 4377.

JOHS. JENSEN, Snaregade 1 1, Randers. Tlf. 2045.

NIELS JØRGENSEN, Klingenberg 15, Odense. Tlf. 2012. Privat Tlf. 5874.

ROBERT LARSEN, Torvegade 1, Esbjerg. Tlf. 1120.

VIGGO PEDERSEN, Vestre Boulevard 43, København V. Tlf. 8143. Privat Tlf. Vester 8303.

AABENRAA. Formand: Joh. Asmussen, Lavgade 12.
Kasserer: Knud Lauridsen, St. Pottergade 18 a.
Ungdomsgruppen: Form.: Herbert Schönke, St. Pottergade 6.

AALBORG-NORRESUNDBY. Formand og Kasserer: Jens Jensen, Boulevarden 11. Tlf. 3375. Kontortid: 11—13 og 17—18½.
Privat Bopæl: Peder Skramsgade 7. Tlf. 5575.
Lørdag dog kun til Kl. 13.
Central: Formand: E. Bilde, Kærvang 11.
Kolonial: Formand: Chr. Jørgensen, Finlandsgade 1.
Kommunale Kontormedhjælpere: Formand: Harald Andersen, Prinsensgade 44. Tlf. 1947.
Kontor: Formand: Laur. Borup, Bakkevænget 10. Tlf. 5219.
Manufaktur: Form.: Johs. V. Petersen, Kong Christians Allé 15.
Ungdomsgr.: Form.: Søren Johansen, Østre Allé 51. Tlf. 1539.

AARHUS. Form.: Michael Nielsen, Banegaardsplads 20. Tlf. 3866.
Privat Bopæl: Mejlgade 72. Tlf. 4377.
Kasserer: Søren Andersen, Banegaardsplads 20. Tlf. 3866.
Kontortid: 11-14 og 18-19. Lørdag 11-14. Priv. Tlf. 7472. Girokonto 7625.
Central: Formand: Aage Morgenstjerne, Otto Rudsgade 34.
Isenkram: Form.: Hans Jensen, Janus la Coursgade 12 1. Tlf. 7339.
Kolonial: Formand: Rudolf Jensen, Regensburgsplads 3.
Kommunale Kontormedhjælpere: Formand: Walther Petersen, Ivar Huitfeldtsgade 8 2.
Kontor: Formand: Anton Hansen, Tordenskjoldsgade 24. Tlf. 3592.
Manufaktur: Formand: Axel Christensen, H. C. Andersens-vej 65, Aabyhøj. Tlf. 5874.
Ungdomsgr.: Form.: Hans Jensen, Janus la Coursg. 12 1. Tlf. 7339.

AARS-AALESTRUP. Formand: Jens Chr. Jensen, Brugsforeningen, Aalestrup.
Kasserer: Jens Rask, Banken, Aars.
Tillidsm. for **Aalestrup:** Gudmund Aalbæk, »Jyden«, Aalestrup.

ASSENS. Formand: Ove Buhl, Kalkbrænderivej 8.
Kasserer: Sv. Sørensen, Østergade 34 1.

BOGENSE. Formand: Viggo Lauridsen, Æbeløgade.
Kasserer: Anna Rose, Sæbehuset.

BORNHOLM. Formand: O. H. Aagesen, Damgade 13. Tlf. 269. Rønne.
Kasserer: Carl Andersen, Svanekevej 36, Rønne. Girokonto 19673.
Kontortid for Formand og Kasserer: Onsdag 19—20.
Ungdomsgruppen: Form.: Børge A. Pedersen, Østerg. 1, Rønne.

BRANDE. Formand: Olaf Poulsen, Vejlevej.
Kasserer: Olaf Nielsen, Storegade 40.

BRØNDERSLEV. Formand: Vilh. Andersen, Krogensgade 2.
Kasserer: Carl Bernt Larsen, Nørregade 24.

EBELTOFT. Formand og Kasserer: Niels Aasted, Hotel Ebeltoft.

ESBJERG. Formand og Kasserer: Robert Larsen, Torvegade 1. Tlf. 1120. Kontortid: Mandag og Torsdag 16—19, Tirsdag, Onsdag og Fredag 16—18. Lørdag ingen Kontortid.
Ungdomsgruppen: Formand: P. Søgaard, Nørregade 101.

FAABORG. Formand: Fr. Salmberg Hansen, Østerbro 35.
Kasserer: Holger Jensen, Kalckovej 58.
Formanden og Kassereren tr. hver Onsdag 19—20 paa Form.s Bopæl.
Ungdomsgruppen: Formand: Alice Jørgensen, Skovvejen.

FAKSE—FAKSE LADEPLADS. Formand: Sigfred M. Christensen, Andelsbanken, Fakse. Giro 42616.
Kasserer: Th. Bech, Egedevej.

FREDERICIA. Formand: Poul Thoning, Jyllandsgade 57.
Træffes i Reglen Kl. 15 og Kl. 19.
Kasserer: Søren Møller, Sjællandsgade 54. Tlf. 345.
Kontor: Sjællandsgade 54. Tlf. 345. Kontortid: Hverdage 12½—14, samt Tirsdag og Fredag 18—20.
Ungdomsgruppen: Formand: Knud Aa. Nielsen, Kongensg. 81 2.

FREDERIKSHAVN. Formand: Chr. Bertelsen, Søndergade 118.
Kasserer: K. H. Jørgensen, Sæbyvej, Ø 2, pr. Frederikshavn.
Ungdomsgruppen: Formand: Svend Rasmussen, Læsøgade 11.

FREDERIKSSUND. Formand: Chr. Jørgensen, Ny Rosenfeldt. Oppesundby Villaby. Tr. hver Dag fra 12¼ til 13¼ samt efter 17½. Lørdag dog undtagen.
Kasserer: Alfred Andersen, Havnegade 5. Træffes Tirsdag og Torsdag 19—20. Udenbys boende Medlemmer bedes indbetale deres Kontingent pr. Giro Nr. 44024.

FREDERIKSVÆRK. Formand og Kasserer: Holger Larsen, Vinderød Skov pr. Frederiksværk.

GRAASTEN. Formand og Kasserer: Th. Pastwa, Ahlefeldtsvej.

GRENAA. Formand og Kasserer: Frede Dahlin.
Kontor: Torvet 7. Kontortid: Mandag og Torsdag Kl. 19.30 til 20.30.
Ungdomsgruppen: Formand: Einar Pedersen, Markedsgade 25.

GRINDSTED. Formand: Einar Andersen, Vestergade 36.
Kasserer: G. E. Nordbjerg, Grindsted.

HADERSLEV. Formand: P. Olesen, Ved Postgaarden 1 b.
Kasserer: August Jørgensen, Ribe Landevej 46.
Kontor: Storegade 32 1. Kontortid: Mandag og Torsdag samt den 1ste i hver Maaned 18½—20. Form. og Kass. er til Stede alle tre Aftener.
Ungdomsgruppen: Form.: Hans H. Skrydstrup, Apothekerg. 5.

HADSUND. Formand: Jens Rasch, Nørregade 11.
Kasserer: Laura Larsen, Søndergade 1.

HAMMEL. Formand og Kasserer: K. Aage Keller, Frijsenborgvej.

HASLEV. Formand: Børge Sinding Olsen, Jernbanegade 37.
Kasserer: H. Petersen, Søndergade 17.

HELSINGE. Formand og Kasserer: Aksel Andersen, c/o Købmand Vald. Pedersen.

HELSINGØR. Formand: Gunnar Lindstrøm, Tlf. 914.
Kasserer: Aage Larsen, Tlf. 239.
Kontor: Øresundsvej 3. Tlf. 239. Giro 40042. Kontortid: Mandag og Torsdag Kl. 19½—20½. Formanden træffes hver Mandag Kl. 19½—20½.
Ungdomsgruppen: Formand: Aage Larsen, Øresundsvej 3.

HERNING. Form. og Kass.: C. Damgaard, Vesterg. 104. Giro 42232.
Ungdomsgruppen: Form.: Alfred Søndergaard, Roligedsv. 30.

HILLERØD. Form. og Kass.: Ove Pedersen, »Høiris«, Roskildevej.

HJØRRING. Formand: H. Hein, Nørreallé 5.
Kasserer: Aage Bohn, Bispensgade 10.
Formanden og Kassereren træffes paa »du Nord« hv. Fredag fra 19-20.
Ungdomsgruppen: Formand: Jørgen Larsen, Kloakagervej 1.

HOBRO. Formand: Henry R. Rosenkilde, Hostrupvej 59.
Kasserer: Emilie Hansen, Socialdemokraten.

HOLBÆK. Formand: Viggo Hougaard, Sdr. Banevej 1 B.
Kasserer: Dan Larsen, Chr. Hansensvej 4, Tlf. 1095, Giro 10305.
Ungdomsgruppen: Formand: Poul Friis, Fuglsvej 30, Holbæk.

HOLSTEBRO. Formand: Tage Hansen, Brugsforeningen, Østerg. 13. Formanden tr. hos Kassereren hver Mandag Aften fra Kl. 19½—20½.
Kasserer: S. Winther, Nørregade 44 2.
Ungdomsgruppen: Formand: Sv. Aa. Jensen, Vestergade 42.
Træffes hver Mandag Kl. 19½—20½ hos Kassereren.

HOLSTED-BRØRUP. Formand og Kasserer: V. E. Gadeberg, Brørup.

HORSENS. Formand: Sv. Aage Christensen, Møllegade 26. Tlf. 1735. Træffes paa Kontoret Tirsdag og Torsdag Aften 18—19.
Kasserer: Hans Andresen, Ndr. Kirkegaardsallé 6 2.
Tr. paa Kontoret Torsdag 18—19.
Sekretær: K. Secher Marcussen, Strandgade 30 B. Tlf. 1697.
Kontor: Forsamlingsbygningen, Kildegade. Kontor 1. Tlf. 1436.
Kontortid: 1—2, Tirsdag og Torsdag Aften 18—19. Tlf. 1436.
Girokonto 9952.
Ungdomsgruppen: Form.: K. Secher Marcussen, Strandg. 30 B.

KALUNDBORG. Form.: Mads Rasmussen, Strandpromenaden 36.
Kasserer: Sv. A. Andersen, Munkesøstræde.
Ungdomsgruppen: Formand: Axel Hansen, Nygade 9.

KOLDING. Form. og Kass.: N. P. Andersen, Haderslevgade 2.
Kontortid fra Kl. 12½—14 og 18—19. Tlf. 842. Girokonto 6585.
Ungdomsgruppen: Formand: N. Preben Petersen, Hollændervej 10.

KORSØR. Formand: H. Christoffersen.
Kasserer: Kjærsgaard Nielsen.
Kontor: Algade 17. Kontortid: Tirsdag, Torsdag og Lørdag Kl. 13—13½. Tlf. 540. Giro 9923.
Ungdomsgruppen: Formand: Fr. Jensen, Halskov Tværvej 14.

KØBENHAVN. Formand: Gustav Pedersen, Gl. Kongevej 1 E. Beletagen. Tlf. 12339 og 13336.
Privat: Sdr. Boulevard 108 4 V. Tlf. V. 7495.
Tr. paa Kontoret: Mandag, Onsdag og Fredag Aften 18—20. Giro 820.
Forretningsfører: Carl Jensen, Gl. Kongevej 1 E. Beletagen. Tlf. 12339 og 13336. Tr. paa Kontoret: Mandag og Torsdag Aften 18—20.
Sekretær: Henry Blach, Gl. Kongevej 1 E. Beletagen. Tlf. 12339 og 13336. Tr. paa Kontoret: Onsdag og Fredag Aften 18—20.
Kasserer: Charles Poppe, Gl. Kongevej 1 E. Beletagen. Tlf. 12339 og 13336.
Formand for Kol. Afd.: Georg Baunsgaard, Gl. Kongevej 1 E. Beletagen. Tlf. 12339 og 13336. Tr. paa Kontoret: Tirsdag 18—20 og Torsdag 18—21.
Afdelingens Kontortid: 11—15 og 18—20 (Lørdag lukkes Kl. 14).
Bog- og Papirmedhj.-Afd.: Formand: Henry Gran, Vibevej 2 4, N. Træffes paa Kontoret: Tirsdag 20—21.
Central-Afd.: Formand: Knud Høfft, Asminderødgade 18 4, N. Tlf. Taga 5969. Tr. paa Kontoret: Torsdag 20—21.
Cigar- og Tobaksmedhj.-Afd.: Formand: C. G. Christoffersen, Basnæsvej 4, Brønshøj. Tr. paa Kont.: Mand. 20—21. Tlf. Bella 1022.
Forsikringsmedhj.-Afd.: Form.: Henry Blach, Christiansh.s Torv 6. Træffes paa Kontoret: Fredag Aften 20—21.
Isenkrammedhj.-Afd.: Formand: Carl Jensen, Milosvej 2 S. Tr. paa Kontoret: Mandag Aften 20—21. Tlf. Amager 6485.
Kolonialmedhj.-Afd.: Formand: Georg Baunsgaard, Helgesvej 27 2, F. Tlf. Goth. 7711. Tr. paa Kont.: Tirsd. 18—20. Torsd. 18—21.
Komm. Kontormedhj.-Afd.: Formand: S. Boje, Roskildevej 278 1. Valby. Tlf. Rødovre 732. Tr. paa Kontoret: Onsdag 20—21.
Kontormedhj.-Afd.: Formand: Gustav Pedersen, Gl. Kongevej 1 E, Bel. Tlf. 12339 og 13336. Tr. paa Kontoret: Onsdag 20—21.
Manufakturmedhj.-Afd.: Formand: H. H. Jacobsen, Svenskelejren 5. Brh. Tlf. Bella 2573. Tr. paa Kontoret: Onsdag 20—21.
Sæbe- og Parfumemedhj.-Afd.: Formand: Fru Thyra Ravnbo, Dalgas Boulevard 118. Tlf. Goth. 3393 u. »Økonomien«, Dalgas Boulevard 59. F. Tr. paa Kont.: Fredag 20—21.
Vejer-, Afskriver-, Told- og Speditionsmedhj.-Afd.: Formand: H. B. Jansen, Sct. Jacobsgade 11 1. Tlf. Øbro 6315.
Træffes paa Kontoret: Tirsdag 20—21.
Ungdomsgruppen: Formand: Vald. Haahr, Sønderjyllands Allé 9 2 F. Tlf. Damsø 2877.

KØGE. Formand og Kasserer: Helmuth Jørgensen, Kommunekontoret.

LANGELAND. Formand og Kasserer: Carlo Mejlsgaard, Platanvej 14, Rudkøbing. Tlf. 364. Træffes daglig 13—14, Mandag og Onsdag Aften 18—20.
Ungdomsgruppen: Formand: Knud Kragh, Strandgade 28, Rudkbg.

LEMVIG. Formand: Kurt Schiøtt Hansen, Grønnegade 2, Tlf. 17. Kasserer: Karl Nicolajsen, Østergade 31.

LØGSTØR. Formand: Holger Jensen, Bredgade 28.
Kasserer: P. Jensen, Bakken.

MARIAGER. Formand og Kasserer: Ejner Bech Poulsen, Assens Brugsforening pr. Mariager.

MARIBO. Formand: Poul Pedersen, Museumsgade 9.
Kasserer: Oscar Johansson, Leonora Christinesvej 11.
Træffes 12—13 og efter Kl. 18½. Tlf. 247 x.
Ungdomsgruppen: Formand: Hugo Boesen, Fuglse Brugsforening pr. Maribo.

MIDDELFART. Formand og Kasserer: Th. Nielsen, Algade 61.

NAKSKOV. Formand: Carl Hansen, Taarsvej 99.
Kasserer: Jenry Pedersen, Skovgaardsvej 9 St. Kontor: Havnegade 2 (Havnebygningen).
Kontortid: Kassereren træffes Mandag 7—9. Formanden træffes Onsdag 7—9. Tlf. 160. Giro 45272.
Ungdomsgruppen: Form.: Knud Helge Lund, Midlerkampsvej 38.

NIBE. Formand: Chr. Brix Ramløse, Tranegade 16.
Kasserer: Niels P. Nøhr Hansen, Mellemgade 23.

NYBORG. Formand: L. Jelsing, »Lillebo«, Fjordvej. Tlf. 816.
Kasserer: Aage Nielsen, Vognmandsvej 4.
Ungdomsgruppen: Formand: Helge Hansen, Villa »Elva«, Pilhuse.

NYKØBING F. Formand: Carl Schüssler, Nygade 1 B. Tlf. 682.
Kasserer: Knud Bruhn, Skovboulevarden 14.
Ungdomsgruppen: Formand: Henry Bjørkmann, Grønnegade 1.

NYKØBING M. Formand: B. O. Lauridsen, Klingenbergsgade 15.
Kasserer: Chr. Breum, Ringsgade 2.
Kassereren træffes Tirsdag og Torsdag Kl. 19—20.

NYKØBING S. Formand: Carl Steck, Algade 18.
Kasserer: Herluf Jensen, Brugsforeningen.

NÆSTVED. Formand og Kasserer: R. Calum, Hvedevænget 22 1.
Tlf. 998 (sikrest inden Kl. 9). Kontor: Kindhestegade 5. Tlf. 1289.
Giro 35527. Kontortid: Tirsdag, Torsdag og Lørdag 9-11, Tirsdag 19½-21.
Ungdomsgruppen: Formand: R. Calum, Hvedevænget 22 1.

ODDER. Formand og Kasserer: Aage Jensen, Skolegade 34.
Ungdomsgruppen: Formand: Oluf Hansen, c/o Joh. Christensen, Rosensgade.

ODENSE. Formand og Kasserer: Niels Jørgensen, Klingenberg 15.
Priv. Adresse: Tesdorpfsvej 22. Tlf. 5874. Tlf. 2012.
Kontortid: 12—13 og 17—19. Lørdag dog kun fra 12—13.
Central-Afd.: Formand: Joh. F. Knudsen, Annasholmsgade 51 2.
Kolonial-Afd.: Formand: Aage Eriksen, Ahlmannsvej 16.
Komm. Kontorm.-Afd.: Form.: P. H. Andersen, Haugstedg. 20 St.
Kontor-Afd.: Formand: Svend Jensen, Bjerregaardsvej 4.
Manufaktur.-Afd.: Formand: C. V. Steengaard, Henriettevej 16.
Ungdomsgruppen: Formand: Knud Damgaard, Georgsgade 67.

PADBORG. Formand: Falle Terp, Nørregade.
Kasserer: Villy Petersen, Jernbanegade.

PRÆSTØ. Formand og Kasserer: Erland Stoltze, Skibbinge. pr. Præstø.

RANDERS. Formand og Kasserer: Johs. Jensen, Snaregade 11.
Tlf. 2045. Giro 6989. Kontortid: 11—13½ og 17—18½. Lørdag 11—13½.
Ungdomsgruppen: Formand: Kaj Grønborg Pedersen, Social-Demokraten.

RIBE. Formand og Kasserer: Chr. Olesen, Saltgade 498.

RINGKØBING. Formand: Jens Chr. Dyekjær, Posthuset.
Kasserer: T. Chr. Grosen, Chr. Hustedsvej 2.
Formand og Kasserer træffes hver Onsdag 19½—21.

RINGSTED. Formand og Kasserer: Henry Larsen, Hækkerupsvej 10.
Girokonto 16298. Tlf. 568. Træffes bedst fra 13—14 og 18—19.
Ungdomsgruppen: Formand: Henry Larsen, Hækkerupsvej 10.

ROSKILDE. Formand: Erling Dinesen, Bredgade 21.
Kasserer: Knud Sørensen, Skovbovængets Sideallé 19, Tlf. 413.
Kontor: Algade 17. Tlf. 613. Giro 12044.
Kontortid: Mandag, Onsdag og Fredag 15½—16 samt Mandag og Fredag 19½—20½.
Ungdomsgruppen: Formand: Erling Dinesen, Bredgade 21.

RØDBY. Formand: Andreas M. Schou, Sæddingevej.
Kasserer: Laust Henningsen, Kommunekontoret.
Ungdomsgruppen: Formand: Carl Otto Jensen, c/o Jespersen, Engvej.

SAKSKØBING. Formand og Kasserer: V. Rasmussen, Orebyvej.

SAMSØ. Formand: Aug. Nielsen, Politikontoret.
Kasserer: Charles Børglum, Tranebjerg.

SILKEBORG. Formand: Vilh. Hertz, Drewsensvej 22.
Kasserer: Martin Lund, Aagade 9.
Ungdomsgruppen: Formand: Johs. Fisker Olesen.
Chr. d. VIII's Vej 24.

SKAGEN. Formand og Kasserer: Chr. M. Petersen, »Ankerhus«.

SKANDERBORG. Formand og Kasserer: K. E. Pind, »Sølyst«.
Kontortid hver Dag 19—19½.
Ungdomsgruppen: Formand: Sv. Aa. Petersen, Bjergtrup pr. Hørning St.

SKELSKØR. Formand og Kasserer: Hartvig M. Hansen, Maglebyvej.

SKERN-TARM. Formand og Kasserer: Poul Mikkelsen, Vestergade 22, Skern. Giro 12944.

SKIVE. Formand: Joh. Budtz, Thinggade 18. Tlf. 460.
Kasserer: Werner G. Hansen, Gammelgaards Dampmølle A/S.
Kontor: Karolinegade 15. Kontortid: Tirsdag og Torsdag 19—20.
Ungdomsgruppen: Formand: Heinz Jepsen, Cyklekompagniet A/S, Adelgade.

SLAGELSE. Formand: Rich. Jensen, Hans Tausensgade 15. Tlf. 1488.
Kasserer: J. P. Hansen, Holbergsgade 36.
Ungdomsgruppen: Formand: Jørgen Rosenmeier, Mariendals Allé 10. Tlf. 719.

SORØ. Formand og Kasserer: P. Willemoes Ingvardsen, Vestergade 2, Frederiksberg, Sorø.

STEGE. Form.: V. B. Petersen, Strandvej 5, Lendemark pr. Stege.
Kasserer: Aage Frandsen, c/o Købmand Kanstrup.

STOREHEDINGE. Formand: H. C. Jensen, Elisabethsvej.
Kasserer: Chr. Stougaard, Chr. Richtersvej 6.

STRUER. Formand: Johs. Pedersen, Enggade 5.
Kasserer: Harry Nissen, Jyllandsgade 16 a.
Træffes bedst Kl. 13—15 og efter Kl. 18.
Ungdomsgruppen: Formand: Johs. Pedersen, Enggade 5.

STUBBEKØBING. Formand og Kasserer: C. A. Nielsen, Alslevvej 46. Tlf. 93.

SVENDBORG. Formand: Otto Falkø, Grubbemøllevej 3. Tlf. 1702.
Træffes paa Kontoret: Onsdag og Fredag fra 17—18½.
Kasserer: Erik Christensen, Klostervænget 4.
Kontor: Forsamlingsbygningen, Kontortid hver Dag fra 10-12 og 17-18½.
Tlf. 757. Girokonto 43851.
Ungdomsgruppen: Formand: Eyvind Petersen, Bagergade 13.

SØNDERBORG. Form.: Andr. Jensen, Sdr. Landevej 27. Giro 41882.
Kasserer: E. J. Laustsen, Raadhusgade 5.
Kontoraften første og sidste Tirsdag i hver Maaned fra Kl. 20—20½ i Fagforeningshuset, Værelse 7.
Ungdomsgruppen: Formand: Peter Lausen, c/o Netzlers Eftf.

THISTED. Form.: Chr. Pedersen, Fællesbageriet, Nygade. Tlf. 190.
Kasserer: A. Frostholm, Frederiksgade 22. Træffes fra Kl. 18-19.
Ungdomsgruppen: Formand: Jens Pedersen, Nørre Allé 19.

TØNDER. Formand: Karl Jensen, Ribe Landevej 15.
Kasserer: Willy Johnsen, Strücksallé 33.

VARDE. Formand og Kasserer: E. Gardrup Hansen, Lundvej 49. Giro 15703.
Ungdomsgruppen: Formand: Wilfred Hansen, Kjærvej 4.

VEJEN. Formand: N. R. Jeppesen, Øster Allé 30.
Kasserer: Johan P. Waldeier, Fredensgade.

VEJLE. Formand: Villy Mortensen, Haraldsgade 11.
Kasserer: Hans Petersen, St. Bjerggade 6.
Kontor: Jernbanepladsen. Giro: 45886. Tlf. 1822.
Kontortid: 12½—14 og 16—18½.
Form. tr. Mandag og Torsdag 17—18½. — Kass. tr. Mandag 18—18½.
Ungdomsgruppen: Formand: Henning Svendsen, Aagade 59.

VIBORG. Form. og Kass.: Einar Hansen, Vesterbrogade 5. Tlf. 613.
Kontor: Vesterbrogade 5, Kontortid: Tirsdag og Fredag 13—14 samt Tirsdag Aften 20—21.
Ungdomsgruppen: Formand: Einar Hollmann, Sparregade 7.

VORDINGBORG. Formand: Holger Jensen, Jernbanegade 1.
Kasserer: Hugo Hansen, Nørregade 33.
Ungdomsgruppen: Formand: Holger Jensen, Jernbanegade 1.

HOVEDBESTYRELSEN.

Forretningsfører **Julius Hansen**, Vestre Boulevard 43, V.
Hovedkasserer **Aksel Olsson**, Vestre Boulevard 43, V.
Forretningsf. **Gustav Pedersen** (Viceforretningsf.), Gl. Kongevej 1 E, V.
Isenkrammedhj. **Chr. Skjolding**, Sdr. Boulevard 122, V. Tlf. V 9416 v.
Assistent **Niels Nielsen**, Emdrupvej 8, Ø.
Sekretær **Viggo Pedersen**, Vestre Boulevard 43, V.
Kolonialmedhj. **Georg Baunsgaard**, Helgesvej 27, F. Tlf. Goth. 7711.
Forsikringsass. **Henry Blach**, Christianshavns Torv 6.
Kontormedhjælper **P. Olesen**, Ved Postgaarden 1 b, Haderslev.
Lagerekspedient **Chr. Jørgensen**, Finlandsgade 12, Aalborg. Tlf. 4896.
Bogholder **Vilh. Jacobsen**, Dr. Margrethesvej 27 1, Aarhus. Tlf. 5893.
Kontorassistent **S. Chr. Sørensen**, Emil Møllersgade 12, Horsens. Tlf. 2227.
Kontormedhj. **Anton Hansen**, Tordenskjoldsgade 24, Aarhus. Tlf. 3592.
Kolonialmedhjælper **Aage Eriksen**, Ahlmannsvej 16, Odense.
Kommunefuldmægtig **Henry Larsen**, Hækkerupsvej 10, Ringsted. Tlf. 568.
Repræsentant **R. Calum**, Hvedevænget 22 1, Næstved. Tlf. 998.
Repræsentant **Oscar Johansson**, Leonora Christinesvej 11. Tlf. 247 x.
De 5 førstnævnte udgør Forretningsudvalget.

REPRÆSENTANTSKABET.

KØBENHAVN.

Vald. Haahr, Sønderjyllands Allé 92, F. Tlf. Damsø 2877.
Jens Nielsen, Arb. Livsforsikring, Gyldenløvesgade 11, V.
C. G. Christoffersen, Basnæsvej 4, Brønshøj. Tlf. Bella 1022.
Ingeborg Bresemann, Langesund 11, Ø.
Valdemar Petersen, Syrénstien 10, F. Tlf. Goth. 4535.
Niels Skade, Matthæusgade 44, V. Tlf. V. 2908 y.

SJÆLLAND, LOLLAND-FALSTER, BORNHOLM.

Carl Hansen, Taarsvej 99, Nakskov.
H. Christoffersen, Slottensgade 1 C, Korsør. Tlf. 111.
Rich. Jensen, Hans Tausensgade 15, Slagelse. Tlf. 1488.
O. H. Aagesen, Damgade 13, Rønne. Tlf. 269.

FYN OG LANGELAND.

Carlo Mejlsgaard, Platanvej 14, Rudkøbing. Tlf. 364.
Otto Falkø, Grubbemøllevej 3, Svendborg. Tlf. 1702.

JYLLAND OG SAMSØ.

Chr. Bertelsen, Søndergade 118, Frederikshavn.
N. C. Nielsen, Seestgade 56, Kolding.
Marentius Nielsen, Stormgade 24, Esbjerg.
O. G. Jensen, Erlevvej 28, Haderslev.
Chr. Pedersen, Fællesbageriet, Nygade, Thisted. Tlf. 190.
Harald Andersen, Prinsensgade 44, Aalborg. Tlf. 1947.
Søren Andersen, Tordenskjoldsgade 30, Aarhus. Tlf. 7472.
Johan Budtz, Thinggade 18, Skive. Tlf. 460.

REVISORER.

Georg Nielsen, Godthaabsvej 264, F. Tlf. Goth. 7926.
Carl Jensen, Milosvej 2, S. Tlf. Amager 6485.

LANDSKLUBBER.

Fællesforeningen for Danmarks Brugsforeningers Personales Fællesklub.
Formand: Anton Hansen, Tordenskjoldsgade 24, Aarhus. Tlf. 3592.
Kasserer: H. Chr. Hedegaard, Herningvej 138, Aarhus.

Kommunale Kontorfunktionærers Fællesklub:
Formand: Vilh. Jacobsen, Dr. Margrethesv. 27, Aarhus. Tlf. 5893.

Slagteriernes Personales Fællesklub.
Formand: Knud Lyngholm, Ndr. Kirkegaardsvej 8, Horsens.
Kasserer: O. Rosendahl Pedersen, Kong Georgsvej 13, Odense.

Klubben af Kontorfunktionærer ved Den soc. Presses Administration.
Formand: Els. Nielsen, Soc. Dem., Randers.

Dansk Dommer- og Politikontoristforening.
Formand: H. C. Olsen, Kriminaldommerkontoret, Roskilde.
Kasserer: Helge B. Jacobsen, Hjallesevej 116, Odense.

Udgivet af Forbundet. — Ansvarsh. Red. **Julius Hansen**, Vestre Boulevard 43, Kbhvn. V. — Trykt hos **Anton M. Jensen**, Admiralgade 24, Kbhvn K.

Dansk
Handels- og Kontormedhjælper
Tidende

Nr. 7 — 1. JULI 1937 — 37. Aargang



Kolleger

fra København og Provins!

Gør Dagene 7.—8.—9. August til en levende Illustration af vort Forbunds mægtige Styrke.

●

Alle H. K. ere

stævner til Samling i disse Dage!

Agitér for Tilslutning.

●

Reservér Dagene.

●

Læs om det storslaaede Stævneprogram inde i Bladet.

Landsstævne-Nummer.

Meddelelser fra

Handels- og Kontormedhjælperforeningen i København

40 Aars Stiftelsesfest

Søndag den 8. August 1937 Kl. 19 pr.

i Idrætshuset (Stadion).

(Indgangen aabnes Kl. 18,30).

Program.

1. Handels- og Kontormedhjælpernes Festmarch.
2. Velkomsttale.
3. Fællessang: »Fremad det lyder«.
4. Festtale.
5. Hilsener.
6. Herve: Fantasi af Operetten »Nitouche«.
7. Kgl. Operasangerinde Frk. **Edith Oldrup Pedersen**:
   a) Benjamin Godard: Berceuse.
   b) Puccini: Arie af Operaen »Madame Butterfly«.
   c) Puccini: Musettes Arie af Operaen »Bohéme«.
8. Kgl. Skuespillerinde Fru **Karin Nellemose** og Kgl. Skuespiller Herr **Ebbe Rode**: Scene af O. Neil: »Du skønne Ungdom«.
9. Fløjtevirtuosen **Alex Zander**: Kanariefuglen m. m.
10. **Viola Roses** og **Martin Roses**: Det store Dansenummer »Cavalcade«.
11. Finale.

Ved Flygelet Fru **Jutta Jerndorff.**

Efter Underholdningen modtages Landsstævnets store Fakkeltog, der ankommer til »Idrætshuset« Kl. 22 pr.

Derefter afholdes

Stort Jubilæumsbal

til Kl. 3.

20 Mands Orkester under Ledelse af Musikdirektør Herr **Th. Dyring.**

Billetter til Underholdningen koster Kr. 0,45 + Garderobeafgift Kr. 0,30.

Billetter for Medlemmer, der kun deltager i Ballet (Adgang fra Kl. 22) koster Kr. 0,30 (Garderobeafgiften).

Billetter kan købes paa Afdelingens Kontor, Gl. Kongevej 1 E (Tlf. 13 336 — 12 339) samt hos Afdelingsformændene og Inkassatorerne.

Baltegn à Kr. 0.50 løses i Salen.

NB. Der sælges ikke Billetter ved Indgangen, og bestilte Billetter maa afhentes senest Fredag den 6. August.

Hintz Legat.

I Lighed med tidligere Aar gør vi opmærksom paa, at arbejdsløse Kolleger, der ønsker at komme i Betragtning ved Uddeling af Hintz Legats Fripladser paa Forbundets Feriehjem, kan sende skriftlig Ansøgning herom til Kontoret senest den 15. Juli.

„Borshøjgaards Venner".

Bestyrelsen har ifølge Foreningens Love foretaget Lodtrækning blandt Medlemmerne om gratis Ophold paa Feriehjemmene og udtrak følgende Numre: 33 — 149 — 266.

Bestyrelsen.

Adressefortegnelse.

Dansk Handels- og Kontormedhjælperforbund.

Hovedkontoret: København V., Vestre Boulevard 43.
Kontortid: 9—17, Lørdag 9—14.

Tlf.: 143, 8143 og 12143. Telegr.-Adr.: Medhjælperstand. Girokonto 343.

Forretningsfører:
Julius Hansen. Privat: Dr. Dagmars Allé 22, Valby. Tlf. Valby 499.

Hovedkasserer:
Aksel Olsson. Privat: Herlufsholmsvej 23 B 1, Vanløse. Tlf. Damsø 2251.

Sekretærer:
Harald Heie, Borrebyvej 58, Brh. Tlf. Bella 1201.
Viggo Pedersen, Ejderstedgade 12 3, V. Tlf. Vester 8303.
Henry Gran, Vibevej 2 4.

Rejsesekretærer:
JENS JENSEN, Boulevarden 11, Aalborg. Tlf. 3375. Privat Tlf. 5575.
MICHAEL NIELSEN, Banegaardsplads 20, Aarhus. Tlf. 3866. Privat Tlf. 4377.
JOHS. JENSEN, Snaregade 1 1, Randers. Tlf. 2045.
NIELS JØRGENSEN, Klingenberg 15, Odense. Tlf. 2012. Privat Tlf. 5874.
ROBERT LARSEN, Torvegade 1, Esbjerg. Tlf. 1120.
VIGGO PEDERSEN, Vestre Boulevard 43, København V. Tlf. 8143. Privat Tlf. Vester 8303.

AABENRAA. Formand: Joh. Asmussen, Lavgade 12.
Kasserer: Knud Lauridsen, Tøndervej 77.
Ungdomsgruppen: Form.: Herbert Schönke, St. Pottergade 6.

AALBORG-NØRRESUNDBY. Formand og Kasserer: Jens Jensen, Boulevarden 11. Tlf. 3375. Kontortid: 11—13 og 17—18½.
Privat Bopæl: Peder Skramsgade 7. Tlf. 5575.
Lørdag dog kun til Kl. 13.
Central: Formand: E. Bilde, Kærvang 11.
Kolonial: Formand: Chr. Jørgensen, Finlandsgade 1.
Kommunale Kontormedhjælpere: Formand: Harald Andersen, Prinsensgade 44. Tlf. 1947.
Kontor: Formand: Laur. Borup, Bakkevænget 10. Tlf. 5219.
Manufaktur: Form.: Johs. V. Petersen, Kong Christians Allé 15.
Ungdomsgr.: Form.: Søren Johansen, Østre Allé 51. Tlf. 1539.

AARHUS. Form.: Michael Nielsen, Banegaardsplads 20. Tlf. 3866.
Privat Bopæl: Mejlgade 72. Tlf. 4377.
Kasserer: Søren Andersen, Banegaardsplads 20. Tlf. 3866.
Kontortid: 11-14 og 18-19. Lørdag 11-14. Priv. Tlf. 7472. Girokonto 7625.
Central: Formand: Aage Morgenstjerne, Otto Rudsgade 34.
Isenkram: Form.: Hans Jensen, Janus la Coursgade 12 1. Tlf. 7339.
Kolonial: Formand: Rudolf Jensen, Regensburgsplads 3.
Kommunale Kontormedhjælpere: Formand: Walther Petersen, Ivar Huitfeldtsgade 8 2.
Kontor: Formand: Anton Hansen, Tordenskjoldsgade 24. Tlf. 3592.
Manufaktur: Formand: Axel Christensen, H. C. Andersensvej 65, Aabyhøj. Tlf. 5874.
Ungdomsgr.: Form.: Hans Jensen, Janus la Coursg. 12 1. Tlf. 7339.

AARS-AALESTRUP. Formand: Jens Chr. Jensen, Brugsforeningen, Aalestrup.
Kasserer: Kaj E. Lund, Jyllandsgade, Aars.
Tillidsm. for **Aalestrup:** Gudmund Aalbæk, »Jyden«, Aalestrup.

ASSENS. Formand: Ove Buhl, Kalkbrænderivej 8.
Kasserer: Sv. Sørensen, Østergade 34 1.

BOGENSE. Formand: Viggo Lauridsen, Æbeløgade.
Kasserer: Anna Rose, Sæbehuset.

BORNHOLM. Formand: O. H. Aagesen, Damgade 13. Tlf. 269. Rønne.
Kasserer: Carl Andersen, Svanekevej 36, Rønne. Girokonto 19673.
Kontortid for Formand og Kasserer: Onsdag 19—20.
Ungdomsgruppen: Form.: Børge A. Pedersen, Østerg. 1, Rønne.

BRANDE. Formand: Olaf Poulsen, Vejlevej.
Kasserer: Olaf Nielsen, Storegade 40.

BRØNDERSLEV. Formand: Vilh. Andersen, Krogensgade 2.
Kasserer: Carl Bernt Larsen, Nørregade 24.

EBELTOFT. Formand og Kasserer: Henning Koch, »Retræten«.

ESBJERG. Formand og Kasserer: Robert Larsen, Torvegade 1. Tlf. 1120. Kontortid: Mandag og Torsdag 16—19, Tirsdag, Onsdag og Fredag 16—18. Lørdag ingen Kontortid.
Ungdomsgruppen: Formand: P. Søgaard, Nørregade 101.

FAABORG. Formand: Fr. Salmberg Hansen, Østerbro 35.
Kasserer: Holger Jensen, Kalckovej 58.
Formanden og Kassereren tr. hver Onsdag 19—20 paa Form.s Bopæl.
Ungdomsgruppen: Formand: Alice Jørgensen, Skovvejen.

FAKSE—FAKSE LADEPLADS. Formand: Sigfred M. Christensen, Andelsbanken, Fakse. Giro 42616.
Kasserer: Th. Bech, Egedevej.

FREDERICIA. Formand: Poul Thoning, Jyllandsgade 57.
Træffes i Reglen Kl. 15 og Kl. 19.
Kasserer: Søren Møller, Sjællandsgade 54. Tlf. 345.
Kontor: Sjællandsgade 54. Tlf. 345. Kontortid: Hverdage 12½—14 samt Tirsdag og Fredag 18—20.
Ungdomsgruppen: Formand: Knud Aa. Nielsen, Kongensg. 81 2.

FREDERIKSHAVN. Formand: Chr. Bertelsen, Søndergade 118.
Kasserer: K. H. Jørgensen, Sæbvvej. Ø 2, pr. Frederikshavn.
Ungdomsgruppen: Formand: Svend Axelsen, Emilievej 10.

FREDERIKSSUND. Formand: Chr. Jørgensen, Ny Rosenfeldt, Uppesundby Villaby. Tr. hver Dag fra 12¼ til 13¼ samt efter 17½. Lørdag dog undtagen.
Kasserer: Alfred Andersen, Havnegade 5. Træffes Tirsdag og Torsdag 19—20. Udenbys boende Medlemmer bedes indbetale deres Kontingent pr. Giro Nr. 44024.

FREDERIKSVÆRK. Formand og Kasserer: Holger Larsen, Vinderød Skov pr. Frederiksværk.

GRAASTEN. Formand og Kasserer: Th. Pastwa, Ahlefeldtsvej.

GRENAA. Formand og Kasserer: Frede Dahlin.
Kontor: Torvet 7. Kontortid: Mandag og Torsdag Kl. 19,30 til 20,30.
Ungdomsgruppen: Formand: Einar Pedersen, Markedsgade 25.

GRINDSTED. Formand: Einar Andersen, Vestergade 36.
Kasserer: G. E. Nordbjerg, Grindsted.

HADERSLEV. Formand: P. Olesen, Ved Postgaarden 1 b.
Kasserer: August Jørgensen, Ribe Landevej 46.
Kontor: Storegade 32 1. Kontortid: Mandag og Torsdag samt den 1ste i hver Maaned 18½—20. Form. og Kass. er til Stede alle tre Aftener.
Ungdomsgruppen: Form.: Hans H. Skrydstrup, Apothekerg. 5.

HADSUND. Formand: Jens Rasch, Nørregade 11.
Kasserer: Laura Larsen, Søndergade 1.

HAMMEL. Formand og Kasserer: K. Aage Keller, Frijsenborgvej.

HASLEV. Formand: Børge Sinding Olsen, Jernbanegade 37.
Kasserer: H. Petersen, Søndergade 17.

HELSINGE. Formand og Kasserer: Aksel Andersen, c/o Købmand Vald. Pedersen.

HELSINGØR. Formand: Gunnar Lindstrøm, Tlf. 914.
Kasserer: Aage Larsen, Tlf. 239.
Kontor: Øresundsvej 3. Tlf. 239. Giro 40042. Kontortid: Mandag og Torsdag Kl. 19½—20½. Formanden træffes hver Mandag Kl. 19½—20½.
Ungdomsgruppen: Formand: Aage Larsen, Øresundsvej 3.

HERNING. Form. og Kass.: C. Damgaard, Vesterg. 104. Giro 42232.
Ungdomsgruppen: Form.: Alfred Søndergaard, Rolighedsv. 30.

HILLERØD. Form. og Kass.: Ove Pedersen, »Høiris«, Roskildevej.

HJØRRING. Formand: H. Hein, Nørreallé 5.
Kasserer: Aage Bohn, Bispensgade 10.
Formanden og Kassereren træffes paa »du Nord« hv. Fredag fra 19-20.
Ungdomsgruppen: Formand: Jørgen Larsen, Kloakagervej 1.

HOBRO. Formand: Henry R. Rosenkilde, Hostrupsvej 41.
Kasserer: Emilie Hansen, Socialdemokraten.

HOLBÆK. Formand: Viggo Hougaard, Sdr. Banevej 1 B.
Kasserer: Dan Larsen, Chr. Hansensvej 4. Tlf. 1095. Giro 10305.
Ungdomsgruppen: Formand: Poul Friis, Fuglsvej 30, Holbæk.

HOLSTEBRO. Formand: Tage Hansen, Brugsforeningen, Østerg. 13.
Formanden tr. hos Kassereren hver Mandag Aften fra Kl. 19½—20½.
Kasserer: S. Winther, Nørregade 44 2.
Ungdomsgruppen: Formand: Sv. Aa. Jensen, Vestergade 42.
Træffes hver Mandag Kl. 19½—20½ hos Kassereren.

HOLSTED-BRØRUP. Formand og Kasserer: V. E. Gadeberg, Brørup.

HORSENS. Formand: Sv. Aage Christensen, Møllegade 26.
Tlf. 1735. Træffes paa Kontoret Tirsdag og Torsdag Aften 18—19.
Kasserer: Hans Andresen, Ndr. Kirkegaardsallé 6 2.
Tr. paa Kontoret Torsdag 18—19.
Sekretær: K. Secher Marcussen, Strandgade 30 B. Tlf. 1697.
Kontor: Forsamlingsbygningen, Kildegade. Kontor 1. Tlf. 1436.
Kontortid: 1—2, Tirsdag og Torsdag Aften 18—19. Tlf. 1436.
Girokonto 9952.
Ungdomsgruppen: Form.: K. Secher Marcussen, Strandg. 30 B.

KALUNDBORG. Form.: Mads Rasmussen, Strandpromenaden 36.
Kasserer: Sv. A. Andersen, Munkestræde.
Ungdomsgruppen: Formand: Axel Hansen, Nygade 9.

KOLDING. Form. og Kass.: N. P. Andersen, Haderslevgade 2.
Kontortid fra Kl. 12½—14 og 18—19. Tlf. 842. Girokonto 6585.
Ungdomsgruppen: Formand: N. Preben Petersen, Hollændervej 10.

KORSØR. Formand: H. Christoffersen.
Kasserer: Kjærsgaard Nielsen.
Kontor: Algade 17. Kontortid: Tirsdag, Torsdag og Lørdag Kl. 13—13½. Tlf. 540. Giro 9923.
Ungdomsgruppen: Formand: Fr. Jensen, Halskov Tværvej 14.

KØBENHAVN. Formand: Gustav Pedersen, Gl. Kongevej 1 E.
Beletagen. Tlf. 12339 og 13336.
Privat: Sdr. Boulevard 108 4 V. Tlf. V. 7495.
Tr. paa Kontoret: Mandag, Onsdag og Fredag Aften 18—20. Giro 820.
Forretningsfører: Carl Jensen, Gl. Kongevej 1 E, Beletagen.
Tlf. 12339 og 13336. Tr. paa Kontoret: Mandag og Torsdag Aften 18—20.
Sekretær: Henry Blach, Gl. Kongevej 1 E, Beletagen.
Tlf. 12339 og 13336. Tr. paa Kontoret: Onsdag og Fredag Aften 18—20.
Formand for Kol. Afd.: Georg Baunsgaard, Gl. Kongevej 1 E, Beletagen. Tlf. 12339 og 13336. Tr. paa Kontoret: Tirsdag 18—20 og Torsdag 18—21.
Afdelingens Kontortid: 11—15 og 18—20 (Lørdag lukkes Kl. 14).
Bog- og Papirmedhj.-Afd.: Formand: Henry Gran, Vibevej 2 4, N. Træffes paa Kontoret: Tirsdag 20—21.
Central-Afd.: Formand: Knud Høfft, Asminderødgade 18 4, N. Tlf. Taga 5969. Tr. paa Kontoret: Torsdag 20—21.
Cigar- og Tobaksmedhj.-Afd.: Formand: C. G. Christoffersen, Basnæsvej 4, Brønshøj. Tr. paa Kont.: Mand. 20—21. Tlf. Bella 1022.
Forsikringsmedhj.-Afd.: Form.: Henry Blach, Christiansh.s Torv 6. Træffes paa Kontoret: Fredag Aften 20—21.
Isenkrammedhj.-Afd.: Formand: Carl Jensen, Milosvej 2 S. Tr. paa Kontoret: Mandag Aften 20—21. Tlf. Amager 6485.
Kolonialmedhj.-Afd.: Formand: Georg Baunsgaard, Helgesvej 27 2, F. Tlf. Goth. 7711. Tr. paa Kont.: Tirsd. 18—20, Torsd. 18—21.
Komm. Kontormedhj.-Afd.: Formand: S. Boje, Roskildevej 278 1. Valby. Tlf. Rødovre 732. Tr. paa Kontoret: Onsdag 20—21.
Kontormedhj.-Afd.: Formand: Gustav Pedersen, Gl. Kongevej 1 E, Bel. Tlf. 12339 og 13336. Tr. paa Kontoret: Onsdag 20—21.
Manufakturmedhj.-Afd.: Formand: H. H. Jacobsen, Svenskelejren 5. Brh. Tlf. Bella 2573. Tr. paa Kontoret: Onsdag 20—21.
Sæbe- og Parfumemedhj.-Afd.: Formand: Fru Thyra Ravnbo, Dalgas Boulevard 118. Tlf. Goth. 3393 u.
»Økonomien«, Dalgas Boulevard 59, F. Tr. paa Kont.: Fredag 20—21.
Vejer-, Afskriver-, Told- og Speditionsmedhj.-Afd.: Formand: H. B. Jansen, Sct. Jacobsgade 11 1. Tlf. Øbro 6315.
Træffes paa Kontoret: Tirsdag 20—21.
Ungdomsgruppen: Formand: Vald. Haahr, Sønderjyllands Allé 9 2 F. Tlf. Damsø 2877.

KØGE. Formand: Svend Poulsen, Stadsingeni rkontoret.
Kasserer: Helmuth Jørgensen, Kommunekontoret.

LANGELAND. Formand og Kasserer: Carlo Mejlsgaard, Platanvej 14, Rudkøbing. Tlf. 364. Træffes daglig 13—14, Mandag og Onsdag Aften 18—20.
Ungdomsgruppen: Formand: Knud Kragh, Strandgade 28, Rudkbg.

LEMVIG. Formand: Kurt Schiøtt Hansen, Grønnegade 2, Tlf. 17.
Kasserer: Karl Nicolajsen, Østergade 31.
Ungdomsgruppen: Formand: Carl E. Bechgaard, Østerbom.

LØGSTØR. Formand: Holger Jensen, Bredgade 28.
Kasserer: P. Jensen, Bakken.

MARIAGER. Formand og Kasserer: Ejner Bech Poulsen, Assens Brugsforening pr. Mariager.

MARIBO. Formand: Poul Pedersen, Museumsgade 9.
Kasserer: Oscar Johansson, Leonora Christinesvej 13.
Træffes 12—13 og efter Kl. 18½. Tlf. 247 x.
Ungdomsgruppen: Formand: Hugo Boesen, Fuglse Brugsforening pr. Maribo.

MIDDELFART. Formand og Kasserer: Th. Nielsen, Algade 61.

NAKSKOV. Formand: Carl Hansen, Taarsvej 99.
Kasserer: Jenry Pedersen, Skovgaardsvej 9 St. Kontor: Havnegade 2 (Havnebygningen).
Kontortid: Kassereren træffes Mandag 7—9, Formanden træffes Onsdag 7—9. Tlf. 160. Giro 45272.
Ungdomsgruppen: Formand: Bendt Johansen, Badstuegade 2.

NIBE. Formand: Chr. Brix Ramløse, Tranegade 16.
Kasserer: Niels P. Nøhr Hansen, Mellemgade 23.

NYBORG. Formand: L. Jelsing, »Lillebo«, Fjordvej. Tlf. 816.
Kasserer: Aage Nielsen, Vognmandsvej 4.
Ungdomsgruppen: Formand: Helge Hansen, Villa »Elva«, Pilhuse.

NYKØBING F. Formand: Carl Schüssler, Nygade 1 B. Tlf. 682.
Kasserer: Knud Bruhn, Skovboulevarden 14.
Ungdomsgruppen: Formand: Henry Bjørkmann, Grønnegade 1.

NYKØBING M. Formand: B. O. Lauridsen, Klingenbergsgade 15.
Kasserer: Chr. Breum, Ringsgade 2.
Kassereren træffes Tirsdag og Torsdag Kl. 19—20.

NYKØBING S. Formand: Carl Steck, Algade 18.
Kasserer: Herluf Jensen, Brugsforeningen.

NÆSTVED. Formand og Kasserer: R. Calum, Hvedevænget 22 1. Tlf. 998 (sikrest inden Kl. 9). Kontor: Kindhestegade 5. Tlf. 1289. Giro 35527. Kontortid: Tirsdag, Torsdag og Lørdag 9-11, Tirsdag 19½-21.
Ungdomsgruppen: Formand: Arne Alfheim, Brogade 1.

ODDER. Formand og Kasserer: Aage Jensen, Skolegade 34.
Ungdomsgruppen: Formand: Oluf Hansen, c/o Joh. Christensen, Rosensgade.

ODENSE. Formand og Kasserer: Niels Jørgensen, Klingenberg 15. Priv. Adresse: Tesdorpfsvej 22. Tlf. 5874. Tlf. 2012.
Kontortid: 12—13 og 17—19. Lørdag dog kun fra 12—13.
Central-Afd.: Formand: Joh. F. Knudsen, Annasholmsgade 51 2.
Kolonial-Afd.: Formand: Aage Eriksen, Ahlmannsvej 16.
Komm. Kontorm.-Afd.: Form.: P. H. Andersen, Haugstedg. 20 St.
Kontor-Afd.: Formand: Svend Jensen, Bjerregaardsvej 4.
Manufaktur.-Afd.: Formand: C. V. Steengaard, Henriettevej 16.
Ungdomsgruppen: Formand: Knud Damgaard, Georgsgade 67.

PADBORG. Formand: Falle Terp, Nørregade.
Kasserer: Villy Petersen, Jernbanegade.

PRÆSTØ. Formand og Kasserer: Erland Stoltze, Skibbinge. pr. Præstø. Tlf. 151.

RANDERS. Formand og Kasserer: Johs. Jensen, Snaregade 11. Tlf. 2045. Giro 6989. Kontortid: 11—13½ og 17—18½. Lørdag 11—13½.
Ungdomsgruppen: Formand: Kaj Grønborg Pedersen, Social-Demokraten.

RIBE. Formand og Kasserer: Chr. Olesen, Saltgade 498.

RINGKØBING. Formand: Jens Chr. Dyekjær, Posthuset.
Kasserer: T. Chr. Grosen, Chr. Hustedsvej 2.
Formand og Kasserer træffes hver Onsdag 19½—21.

RINGSTED. Formand og Kasserer: Henry Larsen, Hækkerupsvej 10. Girokonto 16298. Tlf. 568. Træffes bedst fra 13—14 og 18—19.
Ungdomsgruppen: Formand: Henry Larsen, Hækkerupsvej 10.

ROSKILDE. Formand: Erling Dinesen, Bredgade 21.
Kasserer: Knud Sørensen, Skovbovængets Sideallé 19. Tlf. 413.
Kontor: Algade 17. Tlf. 613. Giro 12044.
Kontortid: Mandag, Onsdag og Fredag 15½—16 samt Mandag og Fredag 19½—20½.
Ungdomsgruppen: Formand: Erling Dinesen, Bredgade 21.

RØDBY. Formand: Andreas M. Schou, Sæddingevej.
Kasserer: Laust Henningsen, Kommunekontoret.
Ungdomsgruppen: Formand: Carl Otto Jensen, c/o Jespersen, Engvej.

SAKSKØBING. Formand og Kasserer: V. Rasmussen, Orebyvej.

SAMSØ. Formand: Aug. Nielsen, Politikontoret.
Kasserer: Charles Børglum, Tranebjerg.

SILKEBORG. Formand: Vilh. Hertz, Drewsensvej 22.
Kasserer: Martin Lund, Aagade 9.
Ungdomsgruppen: Formand: Johs. Fisker Olesen.
Chr. d. VIII's Vej 24.

SKAGEN. Formand og Kasserer: Chr. M. Petersen, »Ankerhus«.

SKANDERBORG. Formand: K. E. Pind, »Sølyst«.
Kasserer: Severin Andersen, Banegaardsvej 8.
Kontortid hver Dag 19—19½.
Ungdomsgruppen: Formand: Sv. Aa. Petersen, Bjergtrup pr. Hørning St.

SKELSKØR. Formand og Kasserer: Hartvig M. Hansen, Maglebyvej.

SKERN-TARM. Formand og Kasserer: Poul Mikkelsen, Vestergade 22. Skern. Giro 12944.

SKIVE. Formand: Joh. Budtz, Thinggade 18. Tlf. 460.
Kasserer: Werner G. Hansen, Gammelgaards Dampmølle A/S.
Kontor: Karolinegade 15. Kontortid: Tirsdag og Torsdag 19—20.
Ungdomsgruppen: Formand: Heinz Jepsen, Cyklekompagniet A/S, Adelgade.

SLAGELSE. Formand: Rich. Jensen, Hans Tausensgade 15. Tlf. 1488.
Kasserer: J. P. Hansen, Holbergsgade 36.
Ungdomsgruppen: Formand: Jørgen Rosenmeier, Mariendals Allé 10. Tlf. 719.

SORØ. Formand og Kasserer: P. Willemoes Ingvardsen, Vestergade 2, Frederiksberg, Sorø.

STEGE. Form.: V. B. Petersen, Strandvej 5, Lendemark pr. Stege.
Kasserer: Aage Frandsen, c/o Købmand Kanstrup.

STOREHEDINGE. Formand: H. C. Jensen, Elisabethsvej.
Kasserer: Chr. Stougaard, Chr. Richtersvej 6.

STRUER. Formand: Johs. Pedersen, Enggade 5.
Kasserer: Harry Nissen, Jyllandsgade 16 a.
Træffes bedst Kl. 13—15 og efter Kl. 18.
Ungdomsgruppen: Formand: Johs. Pedersen, Enggade 5.

STUBBEKØBING. Formand og Kasserer: C. A. Nielsen, Alslevvej 46. Tlf. 93.

SVENDBORG. Formand: Otto Falkø, Grubbemøllevej 3. Tlf. 1702.
Træffes paa Kontoret: Onsdag og Fredag fra 17—18½.
Kasserer: Erik Christensen, Klostervænget 4.
Kontor: Forsamlingsbygningen. Kontortid hver Dag fra 10-12 og 17-18½. Tlf. 757. Girokonto 43851.
Ungdomsgruppen: Formand: Eyvind Petersen, Bagergade 13.

SØNDERBORG. Form.: Andr. Jensen, Sdr. Landevej 27. Giro 41882.
Kasserer: E. J. Laustsen, Lille Raadhusgade 5.
Kontoraften første og sidste Tirsdag i hver Maaned fra Kl. 20—20½ i Fagforeningshuset, Værelse 7.
Ungdomsgruppen: Formand: Peter Lausen, c/o Netzlers Eftf.

THISTED. Form.: Chr. Pedersen, Fællesbageriet, Nygade. Tlf. 190.
Kasserer: A. Frostholm, Frederiksgade 22. Træffes fra Kl. 18-19.
Ungdomsgruppen: Formand: Jens Pedersen, Nørre Allé 19.

TØNDER. Formand: Karl Jensen, Ribe Landevej 15.
Kasserer: P. K. Jensen, Strücksallé 3.

VARDE. Formand og Kasserer: E. Gardrup Hansen, Lundvej 49. Giro 15703.
Ungdomsgruppen: Formand: Wilfred Hansen, Kjærvej 4.

VEJEN. Formand: N. R. Jeppesen, Øster Allé 30.
Kasserer: Johan P. Waldeier, Fredensgade.

VEJLE. Formand: Villy Mortensen, Haraldsgade 11. Tlf. 1422.
Kasserer: Hans Petersen, St. Bjerggade 6.
Kontor: Jernbanepladsen. Giro: 45886. Tlf. 1822.
Kontortid: 12½—14 og 16—18½.
Form. tr. Mandag og Torsdag 17—18½. — Kass. tr. Mandag 18—18½.
Ungdomsgruppen: Formand: Henning Svendsen, Aagade 59.

VIBORG. Form. og Kass.: Einar Hansen, Vesterbrogade 5. Tlf. 613.
Kontor: Vesterbrogade 5, Kontortid: Tirsdag og Fredag 13—14 samt Tirsdag Aften 20—21.
Ungdomsgruppen: Formand: Einar Hollmann, Sparregade 7.

VORDINGBORG. Formand: Holger Jensen, Jernbanegade 1.
Kasserer: Hugo Hansen, Nørregade 33.
Ungdomsgruppen: Formand: Holger Jensen, Jernbanegade 1.

HOVEDBESTYRELSEN.

Forretningsforer **Julius Hansen**, Vestre Boulevard 43, V.
Hovedkasserer **Aksel Olsson**, Vestre Boulevard 43, V.
Forretningsf. **Gustav Pedersen** (Viceforretningsf.), Gl. Kongevej 1 E, V.
Isenkrammedhj. **Chr. Skjolding**, Sdr. Boulevard 122, V. Tlf. V 9416 v.
Assistent **Niels Nielsen**, Emdrupvej 8, Ø.
Sekretær **Viggo Pedersen**, Vestre Boulevard 43, V.
Kolonialmedhj. **Georg Baunsgaard**, Helgesvej 27, F. Tlf. Goth. 7711.
Forsikringsass. **Henry Blach**, Christianshavns Torv 6.
Kontormedhjælper **P. Olesen**, Ved Postgaarden 1 b, Haderslev.
Lagerekspedient **Chr. Jørgensen**, Finlandsgade 12, Aalborg. Tlf. 4896.
Bogholder **Vilh. Jacobsen**, Dr. Margrethesvej 27 1, Aarhus. Tlf. 5893.
Kontorassistent **S. Chr. Sørensen**, Emil Møllersgade 12, Horsens. Tlf. 2227.
Kontormedhj. **Anton Hansen**, Tordenskjoldsgade 24, Aarhus. Tlf. 3592.
Kolonialmedhjælper **Aage Eriksen**, Ahlmannsvej 16, Odense.
Kommunefuldmægtig **Henry Larsen**, Hækkerupsvej 10, Ringsted. Tlf. 568.
Repræsentant **R. Calum**, Hvedevænget 22 1, Næstved. Tlf. 998.
Repræsentant **Oscar Johansson**, Leonora Christinesvej 13, Maribo.
De 5 førstnævnte udgør Forretningsudvalget.

REPRÆSENTANTSKABET.

KØBENHAVN.

Vald. Haahr, Sønderjyllands Allé 92, F. Tlf. Damsø 2877.
Jens Nielsen, Arb. Livsforsikring, Gyldenløvesgade 11, V.
C. G. Christoffersen, Basnæsvej 4, Brønshøj. Tlf. Bella 1022.
Ingeborg Bresemann, Langesund 11, Ø.
Valdemar Petersen, Syrénstien 10, F. Tlf. Goth. 4535.
Niels Skade, Matthæusgade 44, V. Tlf. V. 2908 y.

SJÆLLAND, LOLLAND-FALSTER, BORNHOLM.

Carl Hansen, Taarsvej 99, Nakskov.
H. Christoffersen, Slottensgade 1 C, Korsør. Tlf. 111.
Rich. Jensen, Hans Tausensgade 15, Slagelse. Tlf. 1488.
O. H. Aagesen, Damgade 13, Rønne. Tlf. 269.

FYN OG LANGELAND.

Carlo Mejlsgaard, Platanvej 14, Rudkøbing. Tlf. 364.
Otto Falkø, Grubbemøllevej 3, Svendborg. Tlf. 1702.

JYLLAND OG SAMSØ.

Chr. Bertelsen, Søndergade 118, Frederikshavn.
N. C. Nielsen, Dyrehavevej 128 C, Kolding. Tlf. 903.
Marentius Nielsen, Stormgade 24, Esbjerg.
O. G. Jensen, Erleyvej 28, Haderslev.
Chr. Pedersen, Fællesbageriet, Nygade, Thisted. Tlf. 190.
Harald Andersen, Prinsensgade 44, Aalborg. Tlf. 1947.
Søren Andersen, Tordenskjoldsgade 30, Aarhus. Tlf. 7472.
Johan Budtz, Thinggade 18, Skive. Tlf. 460.

REVISORER.

Georg Nielsen, Godthaabsvej 264, F. Tlf. Goth. 7926.
Carl Jensen, Milosvej 2, S. Tlf. Amager 6485.

LANDSKLUBBER.

Fællesforeningen for Danmarks Brugsforeningers Personales Fællesklub.
Formand: Anton Hansen, Tordenskjoldsgade 24, Aarhus. Tlf. 3592.
Kasserer: H. Chr. Hedegaard, Herningvej 13 3, Aarhus.

Kommunale Kontorfunktionærers Fællesklub:
Formand: Vilh. Jacobsen, Dr. Margrethesv. 27, Aarhus. Tlf. 5893.

Slagteriernes Personales Fællesklub.
Formand: Knud Lyngholm, Ndr. Kirkegaardsvej 8, Horsens.
Kasserer: O. Rosendahl Pedersen, Kong Georgsvej 13, Odense.

Klubben af Kontorfunktionærer ved Den soc. Presses Administration.
Formand: Els. Nielsen, Soc. Dem., Randers.

Dansk Dommer- og Politikontoristforening.
Formand: H. C. Olsen, Kriminaldommerkontoret, Roskilde.
Kasserer: Helge B. Jacobsen, Hjallesevej 116, Odense.

Udgivet af Forbundet — Ansvarsh. Red. **Julius Hansen**, Vestre Boulevard 43, Kbhvn. V. — Trykt hos **Anton M. Jensen**, Admiralgade 24, Kbhvn. K.

Dansk
Handels- og Kontormedhjælper
Tidende

Nr. 8 — 1. AUGUST 1937 — 37. Aargang

Til Samling, Kolleger!

Gør Landsstævnet i København d. 7.-8.-9. Aug. til en værdig og storstilet Demonstration for vort urokkelige Sammenhold.

*

Enhver Kollega fra Provinsen,

der paa nogen Maade kan faa fri, bør deltage i vore Demonstrationer for Standens Rejsning. Kan Du ikke deltage i alle Stævnets tre Dage, saa kom til den store Propaganda-Dag om Søndagen.

*

Kolleger i København!

I kan alle afse Søndagen og Aftenerne Lørdag og Mandag. — Intet Medlem maa svigte. — Mød op, saa Stævnet faar den tilsigtede Karakter (se Programmet inde i Bladet).

*

Vel mødt til Landsstævnet i København!



Meddelelser fra

Handels- og Kontormedhjælperforeningen i København

Landsstævnet. Demonstrationen Søndag den 8. August.

En Demonstration for vor Stands økonomiske Rejsning.

Ingen Kollega i Hovedstaden har Lov at blive hjemme denne Dag!

Ærede Kolleger!

Vi møder ikke frem til Landsstævnet blot for at opleve en indholdsrig Dag. — De interessante Taler, den æggende Musik og den storslaaede Underholdning har Krav paa at blive betragtet som Anledning nok til at møde frem; men vi møder først og sidst, **fordi** vi overfor Offentligheden demonstrerer for den Ret til Medindflydelse paa egne Løn- og Arbejdsvilkaar, som ingen Erhvervsgruppe kan undvære.

Alle I, der arbejder for en elendig Løn og i en urimelig Arbejdstid, mød frem og slaa fast, saa ingen længere tvivler, at der er Vilje og Mod til at fremtvinge en Ændring.

Og alle I, hvis Overenskomster blev utilfredsstillende, fordi Trykket fra Virksomheder med uorganiseret Personale hæmmede Eders Bestræbelser for at naa en retfærdig Løn, mød frem og slaa til Lyd for, at et Fags økonomiske Rejsning skal ske ved en virkelig **fælles Indsats**.

Enhver Handels- og Kontormedhjælper har sine mest vitale Interesser knyttet til denne Demonstration; men netop derfor har ingen Ret til at knibe udenom.

Glem imidlertid ikke, at Demonstrationen **begynder** ved Afmarchen fra Østervold **Kl. 13** og **fortsætter** i Fælledparken **Kl. 14**.

Det er ikke mindst vigtigt, at alle er med fra Begyndelsen!

Billetter til Jubilæumsfesten.

Vi anmoder vore Medlemmer om at købe Billetter til Jubilæumsfesten i Idrætshuset senest Fredag den 6. August, ligesom vi erindrer om, at bestilte Billetter skal afhentes nævnte Dag.

Stævne-Emblemet.

Stævne-Emblemet, som findes omtalt inde i Medlemsbladet, kan allerede nu købes paa Afdelingens Kontor, Gl. Kongevej 1 E. Prisen er 50 Øre. Emblemet giver Adgang til alt under Stævnet, hvor der i Programmet intet andet er anført.

Adressefortegnelse.

Dansk Handels- og Kontormedhjælperforbund.

Hovedkontoret: København V., Vestre Boulevard 43.
Kontortid: 9—17, Lørdag 9—14.

Tlf.: 143, 8143 og 12143. Telegr.-Adr.: Medhjælperstand. Girokonto 843.

Forretningsfører:
Julius Hansen. Privat: Dr. Dagmars Allé 22, Valby. Tlf. Valby 499.

Hovedkasserer:
Aksel Olsson. Privat: Herlufsholmsvej 23 B 1, Vanløse. Tlf. Damsø 2251.

Sekretærer:
Harald Heie, Borrebyvej 58, Brh. Tlf. Bella 1201.
Viggo Pedersen, Ejderstedgade 12 3, V. Tlf. Vester 8303.
Henry Gran, Vibevej 2 4.

Rejsesekretærer:
JENS JENSEN, Boulevarden 11, Aalborg. Tlf. 3375. Privat Tlf. 5575.
MICHAEL NIELSEN, Banegaardsplads 20, Aarhus. Tlf. 3866. Privat Tlf. 4377.
JOHS. JENSEN, Snaregade 1 1, Randers. Tlf. 2045.
NIELS JØRGENSEN, Klingenberg 15, Odense. Tlf. 2012. Privat Tlf. 5874.
ROBERT LARSEN, Torvegade 1, Esbjerg. Tlf. 1120.
VIGGO PEDERSEN, Vestre Boulevard 43, København V. Tlf. 8143. Privat Tlf. Vester 8303.

AABENRAA. Formand: Joh. Asmussen, Lavgade 12.
Kasserer: Knud Lauridsen, Tøndervej 77.
Ungdomsgruppen: Form.: Herbert Schönke, St. Pottergade 6.

AALBORG-NØRRESUNDBY. Formand og Kasserer: Jens Jensen, Boulevarden 11. Tlf. 3375. Kontortid: 11—13 og 17—18½.
Privat Bopæl: Peder Skramsgade 7. Tlf. 5575.
Lørdag dog kun til Kl. 13.
Central: Formand: E. Bilde, Kærvang 11.
Kolonial: Formand: Chr. Jørgensen, Finlandsgade 1.
Kommunale Kontormedhjælpere: Formand: Harald Andersen, Prinsensgade 44. Tlf. 1947.
Kontor: Formand: Laur. Borup, Bakkevænget 10. Tlf. 5219.
Manufaktur: Form.: Johs. V. Petersen, Kong Christians Allé 15.
Ungdomsgr.: Form.: Søren Johansen, Østre Allé 51. Tlf. 1539.

AARHUS. Form.: Michael Nielsen, Banegaardsplads 20. Tlf. 3866.
Privat Bopæl: Mejlgade 72. Tlf. 4377.
Kasserer: Søren Andersen, Banegaardsplads 20. Tlf. 3866.
Kontortid: 11-14 og 18-19. Lørdag 11-14. Priv. Tlf. 7472. Girokonto 7625.
Central: Formand: Aage Morgenstjerne, Otto Rudsgade 34.
Isenkram: Form.: Hans Jensen, Janus la Coursgade 12 1. Tlf. 7339.
Kolonial: Formand: Rudolf Jensen, Regensburgsplads 3.
Kommunale Kontormedhjælpere: Formand: Walther Petersen, Ivar Huitfeldtsgade 8 2.
Kontor: Formand: Anton Hansen, Tordenskjoldsgade 24. Tlf. 3592.
Manufaktur: Formand: Axel Christensen, H. C. Andersensvej 65, Aabyhøj.
Ungdomsgr.: Form.: Hans Jensen, Janus la Coursg. 12 1. Tlf. 7339.

AARS-AALESTRUP. Formand: Jens Chr. Jensen, Brugsforeningen, Aalestrup.
Kasserer: Kaj E. Lund, Jyllandsgade, Aars.
Tillidsm. for **Aalestrup:** Gudmund Aalbæk, »Jyden«, Aalestrup.

ASSENS. Formand: Ove Buhl, Kalkbrænderivej 8.
Kasserer: Sv. Sørensen, Østergade 34 1.

BOGENSE. Formand: Viggo Lauridsen, Æbeløgade.
Kasserer: Anna Rose, Sæbehuset.

BORNHOLM. Formand: O. H. Aagesen, Damgade 13. Tlf. 269. Rønne.
Kasserer: Carl Andersen, Svanekevej 36, Rønne. Girokonto 19673.
Kontortid for Formand og Kasserer: Onsdag 19—20.
Ungdomsgruppen: Form.: Børge A. Pedersen, Østerg. 1, Rønne.

BRANDE. Formand: Olaf Poulsen, Vejlevej.
Kasserer: Olaf Nielsen, Storegade 40.

BRØNDERSLEV. Formand: Vilh. Andersen, Krogensgade 2.
Kasserer: Carl Bernt Larsen, Nørregade 24.

EBELTOFT. Formand og Kasserer: Henning Koch, »Retræten«.

ESBJERG. Formand og Kasserer: Robert Larsen, Torvegade 1. Tlf. 1120. Kontortid: Mandag og Torsdag 16—19, Tirsdag, Onsdag og Fredag 16—18. Lørdag ingen Kontortid.
Ungdomsgruppen: Formand: P. Søgaard, Nørregade 101.

FAABORG. Formand: Fr. Salmberg Hansen, Østerbro 35.
Kasserer: Holger Jensen, Kalckovej 58.
Formanden og Kassereren tr. hver Onsdag 19—20 paa Form.s Bopæl.
Ungdomsgruppen: Formand: Alice Jørgensen, Skovvejen.

FAKSE—FAKSE LADEPLADS. Formand: Sigfred M. Christensen, Andelsbanken, Fakse. Giro 42616.
Kasserer: Th. Bech, Egedevej.

FREDERICIA. Formand: Poul Thoning, Jyllandsgade 57.
Træffes i Reglen Kl. 15 og Kl. 19.
Kasserer: Søren Møller, Sjællandsgade 54. Tlf. 345.
Kontor: Sjællandsgade 54. Tlf. 345. Kontortid: Hverdage 12½—14 samt Tirsdag og Fredag 18—20.
Ungdomsgruppen: Formand: Knud Aa. Nielsen, Kongensg. 81 2.

FREDERIKSHAVN. Formand: Chr. Bertelsen, Søndergade 118.
Kasserer: K. H. Jørgensen, Sæbyvej, Ø 2, pr. Frederikshavn.
Ungdomsgruppen: Formand: Svend Axelsen, Emilievej 10.

FREDERIKSSUND. Formand: Chr. Jørgensen, Ny Rosenfeldt, Oppesundby Villaby. Tr. hver Dag fra 12¼ til 13¼ samt efter 17½. Lørdag dog undtagen.
Kasserer: Alfred Andersen, Havnegade 5. Træffes Tirsdag og Torsdag 19—20. Udenbys boende Medlemmer bedes indbetale deres Kontingent pr. Giro Nr. 44024.

FREDERIKSVÆRK. Formand og Kasserer: Holger Larsen, Vinderød Skov pr. Frederiksværk.

GRAASTEN. Formand og Kasserer: Th. Pastwa, Ahlefeldtsvej.

GRENAA. Formand og Kasserer: Frede Dahlin.
Kontor: Torvet 7. Kontortid: Mandag og Torsdag Kl. 19,30 til 20,30.
Ungdomsgruppen: Formand: Einar Pedersen, Markedsgade 25.

GRINDSTED. Formand: Einar Andersen, Vestergade 36.
Kasserer: G. E. Nordbjerg, Grindsted.

HADERSLEV. Formand: P. Olesen, Ved Postgaarden 1 b.
Kasserer: August Jørgensen, Ribe Landevej 46.
Kontor: Storegade 32 1. Kontortid: Mandag og Torsdag samt den 1ste i hver Maaned 18½—20. Form. og Kass. er til Stede alle tre Aftener.
Ungdomsgruppen: Form.: Hans H. Skrydstrup, Apothekerg. 5.

HADSUND. Formand: Jens Rasch, Nørregade 11.
Kasserer: Laura Larsen, Søndergade 1.

HAMMEL. Formand og Kasserer: K. Aage Keller, Frijsenborgvej.

HASLEV. Formand: Børge Sinding Olsen, Jernbanegade 37.
Kasserer: H. Petersen, Søndergade 17.

HELSINGE. Formand og Kasserer: Aksel Andersen, c/o Købmand Vald. Pedersen.

HELSINGØR. Formand: Gunnar Lindstrøm, Tlf. 914.
Kasserer: Aage Larsen, Tlf. 239.
Kontor: Øresundsvej 3. Tlf. 239. Giro 40042. Kontortid: Mandag og Torsdag Kl. 19½—20½. Formanden træffes hver Mandag Kl. 19½—20½.
Ungdomsgruppen: Formand: Aage Larsen, Øresundsvej 3.

HERNING. Form. og Kass.: C. Damgaard, Vesterg. 104. Giro 42232.
Ungdomsgruppen: Form.: Alfred Søndergaard, Rolighedsv. 30.

HILLERØD. Form. og Kass.: Ove Pedersen, »Høiris«, Roskildevej. Tlf. 1198.

HJØRRING. Formand: H. Hein, Nørreallé 5.
Kasserer: Aage Bohn, Bispensgade 10.
Formanden og Kassereren træffes paa »du Nord« hv. Fredag fra 19-20.
Ungdomsgruppen: Formand: Jørgen Larsen, Klokagervej 1.

HOBRO. Formand: Henry R. Rosenkilde, Hostrupsvej 41.
Kasserer: Emilie Hansen, Socialdemokraten.

HOLBÆK. Formand: Viggo Hougaard, Sdr. Banevej 1 B.
Kasserer: Dan Larsen, Chr. Hansensvej 4, Tlf. 1095. Giro 10305.
Ungdomsgruppen: Formand: Poul Friis, Fuglsvej 30, Holbæk.

HOLSTEBRO. Formand: Tage Hansen, Brugsforeningen, Østerg. 13.
Formanden tr. hos Kassereren hver Mandag Aften fra Kl. 19½—20½.
Kasserer: S. Winther, Nørregade 44 2.
Ungdomsgruppen: Formand: Leo Christensen, Sydbanevej 16.
Træffes hver Mandag Kl. 19½—20½ hos Kassereren.

HOLSTED-BRØRUP. Formand og Kasserer: V. E. Gadeberg, Brørup.

HORSENS. Formand: Sv. Aage Christensen, Møllegade 26.
Tlf. 1735. Træffes paa Kontoret Tirsdag og Torsdag Aften 18—19.
Kasserer: Hans Andresen, Ndr. Kirkegaardsallé 6 2.
Tr. paa Kontoret Torsdag 18—19.
Sekretær: K. Secher Marcussen, Strandgade 30 B. Tlf. 1697.
Kontor: Forsamlingsbygningen, Kildegade, Kontor 1. Tlf. 1436.
Kontortid: 1—2, Tirsdag og Torsdag Aften 18—19. Tlf. 1436.
Girokonto 9952.
Ungdomsgruppen: Form.: K. Secher Marcussen, Strandg. 30 B.

KALUNDBORG. Form.: Mads Rasmussen, Strandpromenaden 36.
Kasserer: Sv. A. Andersen, Munkesøstræde.
Ungdomsgruppen: Formand: Axel Hansen, Nygade 9.

KOLDING. Form. og Kass.: N. P. Andersen, Haderslevgade 2.
Kontortid fra Kl. 12½—14 og 18—19. Tlf. 842. Girokonto 6585.
Ungdomsgruppen: Formand: N. Preben Petersen, Hollændervej 10.

KORSØR. Formand: H. Christoffersen.
Kasserer: Kjærsgaard Nielsen.
Kontor: Algade 17. Kontortid: Tirsdag, Torsdag og Lørdag Kl. 13—13½.
Tlf. 540. Giro 9923.
Ungdomsgruppen: Formand: Fr. Jensen, Halskov Tværvej 14.

KØBENHAVN. Formand: Gustav Pedersen, Gl. Kongevej 1 E, Beletagen. Tlf. 12339 og 13336.
Privat: Sdr. Boulevard 108 4 V. Tlf. V. 7495.
Tr. paa Kontoret: Mandag, Onsdag og Fredag Aften 18—20. Giro 820.
Forretningsfører: Carl Jensen, Gl. Kongevej 1 E, Beletagen.
Tlf. 12339 og 13336. Tr. paa Kontoret: Mandag og Torsdag Aften 18—20.
Sekretær: Henry Blach, Gl. Kongevej 1 E, Beletagen.
Tlf. 12339 og 13336. Tr. paa Kontoret: Onsdag og Fredag Aften 18—20.
Formand for Kol. Afd.: Georg Baunsgaard, Gl. Kongevej 1 E, Beletagen. Tlf. 12339 og 13336. Tr. paa Kontoret: Tirsdag 18—20 og Torsdag 18—21.
Afdelingens Kontortid: 11—15 og 18—20 (Lørdag lukkes Kl. 14).
Bog- og Papirmedhj.-Afd.: Formand: Henry Gran, Vibevej 2 4, N. Træffes paa Kontoret: Tirsdag 20—21.
Central-Afd.: Formand: Knud Høfft, Asmindørødgade 18 4, N. Tlf. Taga 5969. Tr. paa Kontoret: Torsdag 20—21.
Cigar- og Tobaksmedhj.-Afd.: Formand: C. G. Christoffersen, Basnæsvej 4, Brønshøj. Tr. paa Kont.: Mand. 20—21. Tlf. Bella 1022.
Forsikringsmedhj.-Afd.: Form.: Henry Blach, Christiansh.s Torv 6. Træffes paa Kontoret: Fredag Aften 20—21.
Isenkrammedhj.-Afd.: Formand: Carl Jensen, Milosvej 2 S. Tr. paa Kontoret: Mandag Aften 20—21. Tlf. Amager 6485.
Kolonialmedhj.-Afd.: Formand: Georg Baunsgaard, Kærholmen 1 2 tv. Tlf. Damsø. 2562. Tr. paa Kont.: Tirsd. 18—20, Torsd. 18—21.
Komm. Kontormedhj.-Afd.: Formand: S. Boje, Roskildevej 278 1. Valby. Tlf. Rødovre 732. Tr. paa Kontoret: Onsdag 20—21.
Kontormedhj.-Afd.: Formand: Gustav Pedersen, Gl. Kongevej 1 E, Bel. Tlf. 12339 og 13336. Tr. paa Kontoret: Onsdag 20—21.
Manufakturmedhj.-Afd.: Formand: H. H. Jacobsen, Svenskelejren 5. Brh. Tlf. Bella 2573. Tr. paa Kontoret: Onsdag 20—21.
Sæbe- og Parfumemedhj.-Afd.: Formand: Fru Thyra Ravnbo, Dalgas Boulevard 118. Tlf. Goth. 3393 u. »Økonomien«, Dalgas Boulevard 59, F. Tr. paa Kont.: Fredag 20—21.
Vejer-, Afskriver-, Told- og Speditionsmedhj.-Afd.: Formand: H. B. Jansen, Sct. Jacobsgade 11 1. Tlf. Øbro 6315.
Træffes paa Kontoret: Tirsdag 20—21.
Ungdomsgruppen: Formand: Vald. Haahr, Sønderjyllands Allé 9 2 F. Tlf. Damsø 2877.

KØGE. Formand: Svend Poulsen, Stadsingeniørkontoret.
Kasserer: Helmuth Jørgensen, Kommunekontoret.

LANGELAND. Formand og Kasserer: Carlo Mejlsgaard, Platanvej 14, Rudkøbing. Tlf. 364. Træffes daglig 13—14, Mandag og Onsdag Aften 18—20.
Ungdomsgruppen: Formand: Knud Kragh, Strandgade 28, Rudkbg.

LEMVIG. Formand: Kurt Schiøtt Hansen, Grønnegade 2. Tlf. 17.
Kasserer: Karl Nicolajsen, Østergade 31.
Ungdomsgruppen: Formand: Carl E. Bechgaard, Østerbom.

LØGSTØR. Formand: Holger Jensen, Bredgade 28.
Kasserer: P. Jensen, Bakken.

MARIAGER. Formand og Kasserer: Ejner Bech Poulsen, Assens Brugsforening pr. Mariager.

MARIBO. Formand: Poul Pedersen, Museumsgade 9.
Kasserer: Oscar Johansson, Leonora Christinesvej 13.
Træffes 12—13 og efter Kl. 18½. Tlf. 247 x.
Ungdomsgruppen: Formand: Hugo Boesen, Fuglse Brugsforening pr. Maribo.

MIDDELFART: Formand: Svend Aage Petersen, Skovgade 39.
Kasserer: Th. Nielsen, Algade 61.

NAKSKOV. Formand: Carl Hansen, Taarsvej 99.
Kasserer: Jenry Pedersen, Skovgaardsvej 9 St. Kontor: Havnegade 2 (Havnebygningen).
Kontortid: Kassereren træffes Mandag 7—9, Formanden træffes Onsdag 7—9. Tlf. 160. Giro 45272.
Ungdomsgruppen: Formand: Bendt Johansen, Badstuegade 2.

NIBE. Formand: Chr. Brix Ramløse, Tranegade 16.
Kasserer: Niels P. Nøhr Hansen, Mellemgade 23.

NYBORG. Formand: L. Jelsing, »Lillebo«, Fjordvej. Tlf. 816.
Kasserer: Aage Nielsen, Vognmandsvej 4.
Ungdomsgruppen: Formand: Helge Hansen, Villa »Elva«, Pilhuse.

NYKØBING F. Formand: Carl Schüssler, Nygade 1 B. Tlf. 682.
Kasserer: Knud Bruhn, Skovboulevarden 14.
Ungdomsgruppen: Formand: Henry Bjørkmann, Grønnegade 1.

NYKØBING M. Formand: B. O. Lauridsen, Klingenbergsgade 15.
Kasserer: Chr. Breum, Ringsgade 2.
Kassereren træffes Tirsdag og Torsdag Kl. 19—20.

NYKØBING S. Formand: Carl Steck, Algade 18.
Kasserer: Herluf Jensen, Brugsforeningen.

NÆSTVED. Formand og Kasserer: R. Calum, Hvedevænget 22 1. Tlf. 998 (sikrest inden Kl. 9). Kontor: Kindhestegade 5. Tlf. 1289. Giro 35527. Kontortid: Tirsdag, Torsdag og Lørdag 9-11, Tirsdag 19½-21.
Ungdomsgruppen: Formand: Arne Alfheim, Brogade 1.

ODDER. Formand og Kasserer: Aage Jensen, Skolegade 34.
Ungdomsgruppen: Formand: Oluf Hansen, c/o Joh. Christensen, Rosensgade.

ODENSE. Formand og Kasserer: Niels Jørgensen, Klingenberg 15. Priv. Adresse: Tesdorpfsvej 22. Tlf. 5874. Tlf. 2012.
Kontortid: 12—13 og 17—19. Lørdag dog kun fra 12—13.
Central-Afd.: Formand: Joh. F. Knudsen, Annasholmsgade 51 2.
Kolonial-Afd.: Formand: Aage Eriksen, Ahlmannsvej 16.
Komm. Kontorm.-Afd.: Form.: P. H. Andersen, Haugstedg. 20 St.
Kontor-Afd.: Formand: Svend Jensen, Bjerregaardsvej 4.
Manufaktur.-Afd.: Formand: C. V. Steengaard, Henriettevej 16.
Ungdomsgruppen: Formand: Knud Damgaard, Georgsgade 67.

PADBORG. Formand: Falle Terp, Nørregade.
Kasserer: Villy Petersen, Jernbanegade.

PRÆSTØ. Formand og Kasserer: Erland Stoltze, Skibbinge. pr. Præstø. Tlf. 151.

RANDERS. Formand og Kasserer: Johs. Jensen, Snaregade 11. Tlf. 2045. Giro 6989. Kontortid: 11—13½ og 17—18½. Lørdag 11—13½.
Ungdomsgruppen: Formand: Kaj Grønborg Pedersen, Social-Demokraten.

RIBE. Formand og Kasserer: Chr. Olesen, Saltgade 498.

RINGKØBING. Formand: Jens Chr. Dyekjær, Posthuset.
Kasserer: T. Chr. Grosen, K. F. U. M.
Formand og Kasserer træffes hver Onsdag 19½—21.

RINGSTED. Formand og Kasserer: Henry Larsen, Hækkerupsvej 10. Girokonto 16298. Tlf. 568. Træffes bedst fra 13—14 og 18—19.
Ungdomsgruppen: Formand: Henry Larsen, Hækkerupsvej 10.

ROSKILDE. Formand: Erling Dinesen, Bredgade 21.
Kasserer: Knud Sørensen, Skovbovængets Sideallé 19. Tlf. 413.
Kontor: Algade 17. Tlf. 613. Giro 12044.
Kontortid: Mandag, Onsdag og Fredag 15½—16 samt Mandag og Fredag 19½—20½.
Ungdomsgruppen: Formand: Erling Dinesen, Bredgade 21.

RØDBY. Formand: Andreas M. Schou, Sæddingevej.
Kasserer: Laust Henningsen, Kommunekontoret.
Ungdomsgruppen: Formand: Carl Otto Jensen, c/o Jespersen, Engvej.

SAKSKØBING. Formand og Kasserer: V. Rasmussen, Orebyvej.

SAMSØ. Formand: Aug. Nielsen, Politikontoret.
Kasserer: Charles Børglum, Tranebjerg.

SILKEBORG. Formand: Vilh. Hertz, Drewsensvej 22.
Kasserer: Martin Lund, Aagade 9.
Ungdomsgruppen: Formand: Johs. Fisker Olesen, Chr. d. VIII's Vej 24.

SKAGEN. Formand og Kasserer: Chr. M. Petersen, »Ankerhus«.

SKANDERBORG. Formand: K. E. Pind, »Sølyst«.
Kasserer: Severin Andersen, Banegaardsvej 8.
Kontortid hver Dag 19—19½.
Ungdomsgruppen: Formand: Sv. Aa. Petersen, Bjergtrup pr. Hørning St.

SKELSKØR. Formand og Kasserer: Hartvig M. Hansen, Maglebyvej.

SKERN-TARM. Formand og Kasserer: Poul Mikkelsen, Vestergade 22, Skern. Giro 12944.

SKIVE. Formand: Joh. Budtz, Thinggade 18. Tlf. 460.
Kasserer: Werner G. Hansen, Gammelgaards Dampmølle A/S.
Kontor: Karolinegade 15. Kontortid: Tirsdag og Torsdag 19—20.
Ungdomsgruppen: Formand: Heinz Jepsen, Cyklekompagniet A/S, Adelgade.

SLAGELSE. Formand: Rich. Jensen, Hans Tausensgade 15. Tlf. 1488.
Kasserer: J. P. Hansen, Holbergsgade 36.
Ungdomsgruppen: Formand: Jørgen Rosenmeier, Mariendals Allé 10. Tlf. 719.

SORØ. Formand og Kasserer: P. Willemoes Ingvardsen, Vestergade 2, Frederiksberg, Sorø.

STEGE. Form.: V. B. Petersen, Strandvej 5, Lendemark pr. Stege.
Kasserer: Aage Frandsen, c/o Købmand Kanstrup.

STOREHEDINGE. Formand: H. C. Jensen, Elisabethsvej.
Kasserer: Chr. Stougaard, Chr. Richtersvej 6.

STRUER. Formand: Johs. Pedersen, Enggade 5.
Kasserer: Harry Nissen, Jyllandsgade 16 a.
Træffes bedst Kl. 13—15 og efter Kl. 18.
Ungdomsgruppen: Formand: Johs. Pedersen, Enggade 5.

STUBBEKØBING. Formand og Kasserer: C. A. Nielsen, Alslevvej 46. Tlf. 93.

SVENDBORG. Formand: Otto Falkø, Grubbemøllevej 3. Tlf. 1702.
Træffes paa Kontoret: Onsdag og Fredag fra 17—18½.
Kasserer: Erik Christensen, Klostervænget 4.
Kontor: Forsamlingsbygningen. Kontortid hver Dag fra 10-12 og 17-18½. Tlf. 757. Girokonto 43851.
Ungdomsgruppen: Formand: Eyvind Petersen, Bagergade 13.

SØNDERBORG. Form.: Andr. Jensen, Sdr. Landevej 27. Giro 41882.
Kasserer: E. J. Laustsen, Lille Raadhusgade 5.
Kontoraften første og sidste Tirsdag i hver Maaned fra Kl. 20—20½ i Fagforeningshuset, Værelse 7.
Ungdomsgruppen: Formand: Peter Lausen, c/o Netzlers Eftf.

THISTED. Form.: Chr. Pedersen, Fællesbageriet, Nygade. Tlf. 190.
Kasserer: A. Frostholm, Frederiksgade 22. Træffes fra Kl. 18-19.
Ungdomsgruppen: Formand: Jens Pedersen, Nørre Allé 19.

TØNDER. Formand: Karl Jensen, Ribe Landevej 15.
Kasserer: P. K. Jensen, Strücksallé 3.

VARDE. Formand og Kasserer: E. Gardrup Hansen, Lundvej 49. Giro 15703.
Ungdomsgruppen: Formand: Wilfred Hansen, Kjærvej 4.

VEJEN. Formand: N. R. Jeppesen, Øster Allé 30.
Kasserer: Johan P. Waldeier, Fredensgade.

VEJLE. Formand: Villy Mortensen, Haraldsgade 11. Tlf. 1422.
Kasserer: Hans Petersen, St. Bjerggade 6.
Kontor: Jernbanepladsen. Giro: 45886. Tlf. 1822.
Kontortid: 12½—14 og 16—18½.
Form. tr. Mandag og Torsdag 17—18½. — Kass. tr. Mandag 18—18½.
Ungdomsgruppen: Formand: Henning Svendsen, Aagade 59.

VIBORG. Form. og Kass.: Einar Hansen, Vesterbrogade 5. Tlf. 613.
Kontor: Vesterbrogade 5. Kontortid: Tirsdag og Fredag 13—14 samt Tirsdag Aften 20—21.
Ungdomsgruppen: Formand: Einar Hollmann, Sparregade 7.

VORDINGBORG. Formand: Holger Jensen, Jernbanegade 1.
Kasserer: Hugo Hansen, Nørregade 33.
Ungdomsgruppen: Formand: Holger Jensen, Jernbanegade 1.

HOVEDBESTYRELSEN.

Forretningsfører **Julius Hansen**, Vestre Boulevard 43, V.
Hovedkasserer **Aksel Olsson**, Vestre Boulevard 43, V.
Forretningsf. **Gustav Pedersen** (Viceforretningsf.), Gl. Kongevej 1 E, V.
Isenkrammedhj. **Chr. Skjolding**, Sdr. Boulevard 122, V. Tlf. V 9416 v.
Assistent **Niels Nielsen**, Emdrupvej 8, Ø.
Sekretær **Viggo Pedersen**, Vestre Boulevard 43, V.
Kolonialmedhj. **Georg Baunsgaard**, Kærholmen 12 tv. Tlf. Damsø 2562.
Forsikringsass. **Henry Blach**, Christianshavns Torv 6.
Kontormedhjælper **P. Olesen**, Ved Postgaarden 1 b, Haderslev.
Lagerekspedient **Chr. Jørgensen**, Finlandsgade 12, Aalborg. Tlf. 4896.
Bogholder **Vilh. Jacobsen**, Dr. Margrethesvej 27 1, Aarhus. Tlf. 5893.
Kontorassistent **S. Chr. Sørensen**, Emil Møllersgade 12, Horsens. Tlf. 2227.
Kontormedhj. **Anton Hansen**, Tordenskjoldsgade 24, Aarhus. Tlf. 3592.
Kolonialmedhjælper **Aage Eriksen**, Ahlmannsvej 16, Odense.
Kommunefuldmægtig **Henry Larsen**, Hækkerupsvej 10, Ringsted. Tlf. 568.
Repræsentant **R. Calum**, Hvedevænget 22 1, Næstved. Tlf. 998.
Repræsentant **Oscar Johansson**, Leonora Christinesvej 13, Maribo.
De 5 førstnævnte udgør Forretningsudvalget.

REPRÆSENTANTSKABET.

KØBENHAVN.

Vald. Haahr, Sønderjyllands Allé 92, F. Tlf. Damsø 2877.
Jens Nielsen, Arb. Livsforsikring, Gyldenløvesgade 11, V.
C. G. Christoffersen, Basnæsvej 4, Brønshøj. Tlf. Bella 1022.
Ingeborg Bresemann, Langesund 11, Ø.
Valdemar Petersen, Syrénstien 10, F. Tlf. Goth. 4535.
Niels Skade, Matthæusgade 44, V. Tlf. V. 2908 y.

SJÆLLAND, LOLLAND-FALSTER, BORNHOLM.

Carl Hansen, Taarsvej 99, Nakskov.
H. Christoffersen, Slottensgade 1 C, Korsør. Tlf. 111.
Rich. Jensen, Hans Tausensgade 15, Slagelse. Tlf. 1488.
O. H. Aagesen, Damgade 13, Rønne. Tlf. 269.

FYN OG LANGELAND.

Carlo Mejlsgaard, Platanvej 14, Rudkøbing. Tlf. 364.
Otto Falkø, Grubbemøllevej 3, Svendborg. Tlf. 1702.

JYLLAND OG SAMSØ.

Chr. Bertelsen, Søndergade 118, Frederikshavn.
N. C. Nielsen, Dyrehavevej 128 C, Kolding. Tlf. 903.
Marentius Nielsen, Stormgade 24, Esbjerg.
O. G. Jensen, Erlevvej 28, Haderslev.
Chr. Pedersen, Fællesbageriet, Nygade, Thisted. Tlf. 190.
Harald Andersen, Prinsensgade 44, Aalborg. Tlf. 1947.
Søren Andersen, Tordenskjoldsgade 30, Aarhus. Tlf. 7472.
Johan Budtz, Thinggade 18, Skive. Tlf. 460.

REVISORER.

Georg Nielsen, Godthaabsvej 264, F. Tlf. Goth. 7926.
Carl Jensen, Milosvej 2, S. Tlf. Amager 6485.

LANDSKLUBBER.

Fællesforeningen for Danmarks Brugsforeningers Personales Fællesklub.
Formand: Anton Hansen, Tordenskjoldsgade 24, Aarhus. Tlf. 3592.
Kasserer: H. Chr. Hedegaard, Herningvej 13 3, Aarhus.

Kommunale Kontorfunktionærers Fællesklub:
Formand: Vilh. Jacobsen, Dr. Margrethesv. 27, Aarhus. Tlf. 5893.

Slagteriernes Personales Fællesklub.
Formand: Knud Lyngholm, Ndr. Kirkegaardsvej 8, Horsens.
Kasserer: O. Rosendahl Pedersen, Kong Georgsvej 13, Odense.

Klubben af Kontorfunktionærer ved Den soc. Presses Administration.
Formand: Els. Nielsen, Soc. Dem., Randers.

Dansk Dommer- og Politikontoristforening.
Formand: H. C. Olsen, Kriminaldommerkontoret, Roskilde.
Kasserer: Helge B. Jacobsen, Hjallesevej 116, Odense.

Udgivet af Forbundet. — Ansvarsh. Red. **Julius Hansen**, Vestre Boulevard 43, Kbhvn. V. — Trykt hos **Anton M. Jensen**, Admiralgade 24, Kbhvn. K.

Dansk
Handels-og Kontormedhjælper
Tidende

Nr. 9 — 1. SEPTEMBER 1937 — 37. Aargang

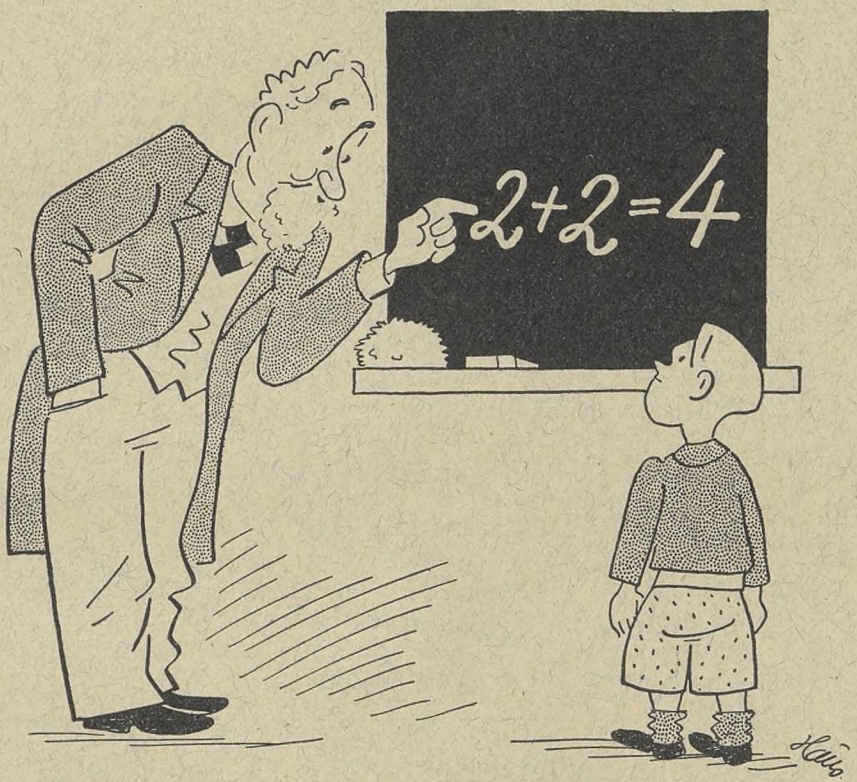

To og to er fire
det er en given Ting!

Men det er afgjort lige saa rigtigt, at en Stand kun ved Sammenhold kan forbedre sine Kaar.

For Handels- og Kontormedhjælperne er det en given Ting, at Vejen hertil alene gaar gennem Fagets Organisation:

Dansk Handels- og Kontormedhjælperforbund

Meddelelser fra

Handels- og Kontormedhjælperforeningen i København

Vinterarbejdet gaar ind!

Lønarbejdet fortsat Hovedspørgsmaalet!

Tillidsmands- og Agitatormøde Tirsdag d. 14. Septbr. Kl. 20 i „Folkets Hus", Enghavevej 40.

Landsstævnet viste, at der er Tusinder Kolleger, som slutter op bag Kravet om at øge Aktiviteten i Kampen for bedre Lønninger.

Efteraarets Møder skulde samle Kravene i positive Forslag, der kan indgaa som et Led i det praktiske Arbejde, der ganske vist stadig udføres, men vilde blive langt mere effektivt, hvis det kunde føres paa bredere Front.

Hidtil har Lønarbejdet været ført gennem Sager fra Firma til Firma med alle de Vanskeligheder, som Henvisningerne til Konkurrenternes endnu daarligere eller paastaaet daarligere Lønninger giver.

Det, vi skulde prøve i det kommende Efteraar, var at rejse Lønsager for hele Brancher og derved fjerne en af de største Vanskeligheder, vi nu kæmper med.

Der er ingen Anledning til at skjule, at det kræver en betydelig større Tilslutning til det organisationsmæssige Lønarbejde end hidtil; men vort voksende Medlemstal og ikke mindst Fagets økonomiske Interesser kræver, at den overenskomstmæssige Beskyttelse udvides stærkere og mere omfattende, end det er muligt at gøre det gennem Enkeltaftaler eller Ordninger fra Firma til Firma.

Derfor indkalder vi til ovennævnte Møde, hvor Tilrettelægningen af Arbejdet skal forberedes.

Mødet indledes af *Forbundets faglige Sekretær, Herr Viggo Pedersen,* der er Ekspert i Lønarbejdet.

Adgang har enhver organiseret Kollega, der vil være med i Arbejdet for at forberede nye Lønfremstød.

Oplysningsarbejdet i København.

Vi henstiller til vore Medlemmer at indtegne sig til den kommende Vinters Studiekredsarbejde.

Studiekredsen bestaar af 10—15 Medlemmer. Den støtter sit Arbejde paa Bogen og er foruden den interessanteste tillige ogsaa den mest oplivende og fængslende Form for Tilegnelse af Kundskaber og Viden. Enhver kan deltage, og Studiekredsarbejdet betyder ingen økonomisk Udgift for Deltagerne.

Vi fortsætter i Aar med Studiekredse i:

Samfundskundskab. Mødeaften hver Mandag Kl. 20—22 i Fælledvejens Skole (Værneskolen). Kredsen begynder den 11. Oktober.

Fagforeningskundskab, herunder vort Forbunds Historie og Lønarbejde. Mødeaften hver Mandag Kl. 20—22 i Gasværksvejens Skole. Kredsen begynder den 11. Oktober.

Arbejdsretten i Danmark (Fortsættelseskreds for Deltagere i tidligere Kredse i Fagforeningskundskab). Mødeaften hver Tirsdag Kl. 20—22 i Gasværksvejens Skole. Kredsen begynder 12. Oktober.

I Forbindelse med Studiekredsarbejdet foretages Besøg paa forskellige Virksomheder og offentlige Institutioner, ligesom der i Tilknytning til Besøgene afholdes aktuelle Foredrag.

Kolleger, der ikke før har deltaget i Studiekredsarbejdet, bør fortrinsvis, for at faa det fulde Udbytte heraf, indtegne sig i »Samfundskundskab«. — Næste Vinter tages saa Fagforeningskundskab og derefter Arbejdsretten i Danmark. — Tal med Kolleger, der har deltaget i Studiekredsene, og De vil ogsaa melde Dem som Deltager.

Indtegningen foregaar paa Foreningens Kontor, Gl. Kongevej 1 E, Tlf. Central 13.336 og 12.339, og slutter *den 4. Oktober.*

Vi gør yderligere opmærksom paa, at der ligeledes i Aar indenfor den kommunale Afdelings Medlemmer vil blive oprettet særlige Studiekredse og Foredrag. Herom vil der tilgaa de enkelte Medlemmer nærmere skriftlig Underretning.

Den socialdemokratiske Arbejderskole.

Vi gør vore Medlemmer opmærksom paa, at der i Lighed med tidligere Aar vil blive bevilget et Par Fripladser paa den socialdemokratiske Arbejderskole. — Eventuelle Ansøgninger bedes indsendt til Forretningsudvalget senest den 14. September. Det er en Betingelse, at Ansøgerne maa have mindst 1 Aars Medlemsskab i Organisationen.

Ekstraordinær Afdelingsgeneralforsamling

Kommunal Kontormedhjælperafdeling afholder ekstraordinær Generalforsamling Onsdag den 8. September Kl. 20 pr. i Studenterforeningen, Vestre Boulevard 6 (1ste Sal).

Dagsorden: 1) Indkomne Forslag, 2) Valg af Delegerede til »Kommunale Kontorfunktionærers Fællesklub«s Delegeretmøde Søndag den 19. September.

Alle Afdelingens Medlemmer har Pligt til at møde. Gyldig Medlemsbog skal forevises ved Indgangen.

Adressefortegnelse.

Dansk Handels- og Kontormedhjælperforbund.

Hovedkontoret: København V., Vestre Boulevard 43.
Kontortid: 9—17, Lørdag 9—14.

Tlf.: 143, 8143 og 12143. Telegr.-Adr.: Medhjælperstand. Girokonto 843.

Forretningsfører:
Julius Hansen. Privat: Dr. Dagmars Allé 22, Valby. Tlf. Valby 499.

Hovedkasserer:

Aksel Olsson. Privat: Herlufsholmsvej 23 B 1, Vanløse. Tlf. Damsø 2251.

Sekretærer:

Harald Heie, Borrebyvej 58, Brh. Tlf. Bella 1201.

Viggo Pedersen, Ejderstedgade 12 3, V. Tlf. Vester 8303.

Henry Gran, Vibevej 2 4 N. Tlf. Taga 6738.

Rejsesekretærer:

JENS JENSEN, Boulevarden 11, Aalborg. Tlf. 3375. Privat Tlf. 5575.
MICHAEL NIELSEN, Banegaardsplads 20, Aarhus. Tlf. 3866. Privat Tlf. 4377.
JOHS. JENSEN, Snaregade 1 1, Randers. Tlf. 2045.
NIELS JØRGENSEN, Klingenberg 15, Odense. Tlf. 2012. Privat Tlf. 5874.
ROBERT LARSEN, Torvegade 1, Esbjerg. Tlf. 1120.
VIGGO PEDERSEN, Vestre Boulevard 43, København V. Tlf. 8143. Privat Tlf. Vester 8303.

AABENRAA. Formand: Joh. Asmussen, Lavgade 12.
Kasserer: Knud Lauridsen, Tøndervej 77.
Ungdomsgruppen: Form.: Herbert Schönke, St. Pottergade 6.

AALBORG-NØRRESUNDBY. Formand og Kasserer: Jens Jensen, Boulevarden 11. Tlf. 3375. Kontortid: 11—13 og 17—18½.
Privat Bopæl: Peder Skramsgade 7. Tlf. 5575.
Lørdag dog kun til Kl. 13.
Central: Formand: E. Bilde, Kærvang 11.
Kolonial: Formand: Chr. Jørgensen, Finlandsgade 1.
Kommunale Kontormedhjælpere: Formand: Harald Andersen, Prinsensgade 44. Tlf. 1947.
Kontor: Formand: Laur. Borup, Bakkevænget 10. Tlf. 5219.
Manufaktur: Form.: Johs. V. Petersen, Kong Christians Allé 15.
Ungdomsgr.: Form.: Søren Johansen, Østre Allé 51. Tlf. 1539.

AARHUS. Form.: Michael Nielsen, Banegaardsplads 20. Tlf. 3866.
Privat Bopæl: Mejlgade 72. Tlf. 4377.
Kasserer: Søren Andersen, Banegaardsplads 20. Tlf. 3866.
Kontortid: 11-14 og 18-19. Lørdag 11-14. Priv. Tlf. 7472. Girokonto 7625.
Central: Formand: Aage Morgenstjerne, Otto Rudsgade 34.
Isenkram: Form.: Hans Jensen, Janus la Coursgade 12 1. Tlf. 7339.
Kolonial: Formand: Rudolf Jensen, Regensburgsplads 3.
Kommunale Kontormedhjælpere: Formand: Walther Petersen, Ivar Huitfeldtsgade 8 2.
Kontor: Formand: Anton Hansen, Tordenskjoldsgade 24. Tlf. 3592.
Manufaktur: Formand: Axel Christensen, H. C. Andersens-vej 65, Aabyhøj.
Ungdomsgr.: Form.: Hans Jensen, Janus la Coursg. 12 1. Tlf. 7339.

AARS-AALESTRUP. Formand: Jens Rask, Banken for Aars og Omegn, Aars.
Kasserer: Kaj E. Lund, Jyllandsgade, Aars.
Tillidsm. for **Aalestrup:** Gudmund Aalbæk, »Jyden«, Aalestrup.

ASSENS. Formand: Ove Buhl, Kalkbrænderivej 8.
Kasserer: Sv. Sørensen, Østergade 34 1.

BOGENSE. Formand: Viggo Lauridsen, Æbeløgade.
Kasserer: Anna Rose, Sæbehuset.

BORNHOLM. Formand: O. H. Aagesen, Damgade 13. Tlf. 269. Rønne.
Kasserer: Carl Andersen, Svanekevej 36, Rønne. Girokonto 19673.
Kontortid for Formand og Kasserer: Onsdag 19—20.
Ungdomsgruppen: Form.: Børge A. Pedersen, Østerg. 1, Rønne.

BRANDE. Formand: Olaf Poulsen, Vejlevej.
Kasserer: Olaf Nielsen, Storegade 40.

BRØNDERSLEV. Formand: Vilh. Andersen, Krogensgade 2.
Kasserer: Carl Bernt Larsen, Nørregade 24.

EBELTOFT. Formand og Kasserer: Henning Koch, »Retræten«.

ESBJERG. Formand og Kasserer: Robert Larsen, Torvegade 1. Tlf. 1120. Kontortid: Mandag og Torsdag 16—19, Tirsdag, Onsdag og Fredag 16—18. Lørdag ingen Kontortid.
Ungdomsgruppen: Formand: P. Søgaard, Nørregade 101.

FAABORG. Formand: Fr. Salmberg Hansen, Østerbro 35.
Kasserer: Holger Jensen, Kalckovej 58.
Formanden og Kassereren tr. hver Onsdag 19—20 paa Form.s Bopæl.
Ungdomsgruppen: Formand: Alice Jørgensen, Skovvejen.

FAKSE—FAKSE LADEPLADS. Formand. Sigfred M. Christensen, Andelsbanken, Fakse. Giro 42616.
Kasserer: Th. Bech, Egedevej.

FREDERICIA. Formand: Poul Thoning, Jyllandsgade 57.
Træffes i Reglen Kl. 15 og Kl. 19.
Kasserer: Søren Møller, Sjællandsgade 54. Tlf. 345.
Kontor: Sjællandsgade 54. Tlf. 345. Kontortid: Hverdage 12½—14 samt Tirsdag og Fredag 18—20.
Ungdomsgruppen: Formand: Knud Aa. Nielsen, 6te Julivej 42.

FREDERIKSHAVN. Formand: Chr. Bertelsen, Søndergade 118.
Kasserer: K. H. Jørgensen, Sæbyvej, Ø 2, pr. Frederikshavn.
Ungdomsgruppen: Formand: Svend Axelsen, Emilievej 10.

FREDERIKSSUND. Formand: Chr. Jørgensen, Ny Rosenfeldt, Oppesundby Villaby. Tr. hver Dag fra 12¼ til 13¼ samt efter 17½. Lørdag dog undtagen.
Kasserer: Alfred Andersen, Havnegade 5. Træffes Tirsdag og Torsdag 19—20. Udenbys boende Medlemmer bedes indbetale deres Kontingent pr. Giro Nr. 44024.

FREDERIKSVÆRK. Formand og Kasserer: Holger Larsen, Vinderød Skov pr. Frederiksværk.

GRAASTEN. Formand og Kasserer: Th. Pastwa, Ahlefeldtsvej.

GRENAA. Formand og Kasserer: Frede Dahlin.
Kontor: Torvet 7. Kontortid: Mandag og Torsdag Kl. 19,30 til 20,30.
Ungdomsgruppen: Formand: Einar Pedersen, Markedsgade 25.

GRINDSTED. Formand: Einar Andersen, Vestergade 36.
Kasserer: G. E. Nordbjerg, Grindsted.

HADERSLEV. Formand: P. Olesen, Ved Postgaarden 1 b.
Kasserer: August Jørgensen, Ribe Landevej 46.
Kontor: Storegade 32 1. Kontortid: Mandag og Torsdag samt den 1ste i hver Maaned 18½—20. Form. og Kass. er til Stede alle tre Aftener.
Ungdomsgruppen: Form.: Hans H. Skrydstrup, Apothekerg. 5.

HADSUND. Formand: Jens Rasch, Nørregade 11.
Kasserer: Laura Larsen, Søndergade 1.

HAMMEL. Formand og Kasserer: K. Aage Keller, Frijsenborgvej.

HASLEV. Formand: Børge Sinding Olsen, Jernbanegade 37.
Kasserer: H. Petersen, Søndergade 17.

HELSINGE. Formand og Kasserer: Aksel Andersen, c/o Købmand Vald. Pedersen.

HELSINGØR. Formand: Gunnar Lindstrøm, Tlf. 914.
Kasserer: Aage Larsen, Tlf. 239.
Kontor: Øresundsvej 3. Tlf. 239. Giro 40042. Kontortid: Mandag og Torsdag Kl. 19½—20½. Formanden træffes hver Mandag Kl. 19½—20½.
Ungdomsgruppen: Formand: Aage Larsen, Øresundsvej 3.

HERNING. Form. og Kass.: C. Damgaard, Vesterg. 104. Giro 42232.
Ungdomsgruppen: Form.: Alfred Søndergaard, Rolighedsv. 30.

HILLERØD. Form. og Kass.: Ove Pedersen, »Høiris«, Roskildevej. Tlf. 1198.

HJØRRING. Formand: H. Hein, Nørreallé 5.
Kasserer: Aage Bohn, Bispensgade 10.
Formanden og Kassereren træffes paa »du Nord« hv. Fredag fra 19-20.
Ungdomsgruppen: Formand: Jørgen Larsen, Klokagervej 1.

HOBRO. Formand: Henry R. Rosenkilde, Hostrupsvej 41.
Kasserer: Emilie Hansen, Socialdemokraten.

HOLBÆK. Formand: Viggo Hougaard, Sdr. Banevej 1 B.
Kasserer: Dan Larsen, Chr. Hansensvej 4. Tlf. 1095. Giro 10305.
Ungdomsgruppen: Formand: Poul Friis, Fuglsvej 30, Holbæk.

HOLSTEBRO. Formand: Tage Hansen, Brugsforeningen, Østerg. 13.
Formanden tr. hos Kassereren hver Mandag Aften fra Kl. 19½—20½.
Kasserer: S. Winther, Nørregade 44 2.
Ungdomsgruppen: Formand: Leo Christensen, Sydbanevej 16.
Træffes hver Mandag Kl. 19½—20½ hos Kassereren.

HOLSTED-BRØRUP. Formand og Kasserer: V. E. Gadeberg, Brørup.

HORSENS. Formand: Sv. Aage Christensen, Møllegade 26.
Tlf. 1735. Træffes paa Kontoret Tirsdag og Torsdag Aften 18—19.
Kasserer: Hans Andresen, Ndr. Kirkegaardsallé 6 2.
Tr. paa Kontoret Torsdag 18—19.
Sekretær: K. Secher Marcussen, Strandgade 30 B. Tlf. 1697.
Kontor: Forsamlingsbygningen, Kildegade. Kontor 1. Tlf. 1436.
Kontortid: 1—2, Tirsdag og Torsdag Aften 18—19. Tlf. 1436.
Girokonto 9952.
Ungdomsgruppen: Form.: K. Secher Marcussen, Strandg. 30 B.

KALUNDBORG. Form.: Mads Rasmussen, Strandpromenaden 36.
Kasserer: Sv. A. Andersen, Munkesøstræde.
Ungdomsgruppen: Formand: Axel Hansen, Nygade 9.

KOLDING. Form. og Kass.: N. P. Andersen, Haderslevgade 2.
Kontortid fra Kl. 12½—14 og 18—19. Tlf. 842. Girokonto 6585.
Ungdomsgruppen: Formand: N. Preben Petersen, Hollændervej 10.

KORSØR. Formand: H. Christoffersen.
Kasserer: Kjærsgaard Nielsen.
Kontor: Algade 17. Kontortid: Tirsdag, Torsdag og Lørdag Kl. 13—13½. Tlf. 540. Giro 9923.
Ungdomsgruppen: Formand: Fr. Jensen, Halskov Tværvej 14.

KØBENHAVN. Formand: Gustav Pedersen, Gl. Kongevej 1 E, Beletagen. Tlf. 12339 og 13336.
Privat: Sdr. Boulevard 108 4 V. Tlf. V. 7495.
Tr. paa Kontoret: Mandag, Onsdag og Fredag Aften 18—20. Giro 820.
Forretningsfører: Carl Jensen, Gl. Kongevej 1 E, Beletagen. Tlf. 12339 og 13336. Tr. paa Kontoret: Mandag og Torsdag Aften 18—20.
Sekretær: Henry Blach, Gl. Kongevej 1 E, Beletagen. Tlf. 12339 og 13336. Tr. paa Kontoret: Onsdag og Fredag Aften 18—20.
Formand for Kol. Afd.: Georg Baunsgaard, Gl. Kongevej 1 E, Beletagen. Tlf. 12339 og 13336. Tr. paa Kontoret: Tirsdag 18—20 og Torsdag 18—21.
Afdelingens Kontortid: 11—15 og 18—20 (Lørdag lukkes Kl. 14).
Bog- og Papirmedhj.-Afd.: Formand: Henry Gran, Vibevej 2 4, N. Tlf. Taga 6738. Træffes paa Kontoret: Tirsdag 20—21.
Central-Afd.: Formand: Knud Høfft, Asmindørødgade 18 4, N. Tlf. Taga 5969. Tr. paa Kontoret: Torsdag 20—21.
Cigar- og Tobaksmedhj.-Afd.: Formand: C. G. Christoffersen, Basnæsvej 4, Brønshøj. Tr. paa Kont.: Mand. 20—21. Tlf. Bella 1022.
Forsikringsmedhj.-Afd.: Form.: Henry Blach, Christiansh.s Torv 6. Træffes paa Kontoret: Fredag Aften 20—21.
Isenkrammedhj.-Afd.: Formand: Carl Jensen, Milosvej 2 S. Tr. paa Kontoret: Mandag Aften 20—21. Tlf. Amager 6485.
Kolonialmedhj.-Afd.: Formand: Georg Baunsgaard, Kærholmen 1 2 tv. Tlf. Damsø 2562. Tr. paa Kont.: Tirsd. 18—20, Torsd. 18—21.
Komm. Kontormedhj.-Afd.: Formand: S. Boje, Roskildevej 278 1. Valby. Tlf. Rødovre 732. Tr. paa Kontoret: Onsdag 20—21.
Kontormedhj.-Afd.: Formand: Gustav Pedersen, Gl. Kongevej 1 E, Bel. Tlf. 12339 og 13336. Tr. paa Kontoret: Onsdag 20—21.
Manufakturmedhj.-Afd.: Formand: H. H. Jacobsen, Svenskelejren 5. Brh. Tlf. Bella 2573. Tr. paa Kontoret: Onsdag 20—21.
Sæbe- og Parfumemedhj.-Afd.: Formand: Fru Thyra Ravnbo, Dalgas Boulevard 118. Tlf. Goth. 3393 u.
»Økonomien«, Dalgas Boulevard 59, F. Tr. paa Kont.: Fredag 20—21.
Vejer-, Afskriver-, Told- og Speditionsmedhj.-Afd.: Formand: H. B. Jansen, Sct. Jacobsgade 11 1. Tlf. Øbro 6315.
Træffes paa Kontoret: Tirsdag 20—21.
Ungdomsgruppen: Formand: Vald. Haahr, Sønderjyllands Allé 9 2 F. Tlf. Damsø 2877.

KOGE. Formand: Svend Poulsen, Stadsingeniørkontoret.
Kasserer: Helmuth Jørgensen, Kommunekontoret.

LANGELAND. Formand og Kasserer: Carlo Mejlsgaard, Platanvej 14, Rudkøbing. Tlf. 364. Træffes daglig 13—14. Mandag og Onsdag Aften 18—20.
Ungdomsgruppen: Formand: Knud Kragh, Strandgade 28, Rudkbg.

LEMVIG. Formand: Kurt Schiøtt Hansen, Grønnegade 2. Tlf. 17.
Kasserer: Karl Nicolajsen, Østergade 31.
Ungdomsgruppen: Formand: Carl E. Bechgaard, Østerbom.

LØGSTØR. Formand: Holger Jensen, Bredgade 28.
Kasserer: P. Jensen, Bakken.

MARIAGER. Formand og Kasserer: Ejner Bech Poulsen, Assens Brugsforening pr. Mariager.

MARIBO. Formand: Poul Pedersen, Museumsgade 9.
Kasserer: Oscar Johansson, Leonora Christinesvej 13.
Træffes 12—13 og efter Kl. 18½. Tlf. 247 x.
Ungdomsgruppen: Formand: Hugo Boesen, Fuglse Brugsforening pr. Maribo.

MIDDELFART: Formand: Svend Aage Petersen, Skovgade 39.
Kasserer: Th. Nielsen, Algade 61.

NAKSKOV. Formand: Carl Hansen, Taarsvej 99.
Kasserer: Jenry Pedersen, Skovgaardsvej 9 St. Kontor: Havnegade 2 (Havnebygningen).
Kontortid: Kassereren træffes Mandag 7—9, Formanden træffes Onsdag 7—9. Tlf. 160. Giro 45272.
Ungdomsgruppen: Formand: Bendt Johansen, Badstuegade 2.

NIBE. Formand: Chr. Brix Ramløse, Tranegade 16.
Kasserer: Niels P. Nøhr Hansen, Mellemgade 23.

NYBORG. Formand: L. Jelsing, »Lillebo«, Fjordvej. Tlf. 816.
Kasserer: Aage Nielsen, Vognmandsvej 4.
Ungdomsgruppen: Formand: Helge Hansen, Villa »Elva«, Pilhuse.

NYKØBING F. Formand: Carl Schüssler, Nygade 1 B. Tlf. 682.
Kasserer: Knud Bruhn, Skovboulevarden 14.
Ungdomsgruppen: Formand: Henry Bjørkmann, Grønnegade 1.

NYKØBING M. Formand: B. O. Lauridsen, Klingenbergsgade 15.
Kasserer: Chr. Breum, Ringsgade 2.
Kassereren træffes Tirsdag og Torsdag Kl. 19—20.

NYKØBING S. Formand: Carl Steck, Algade 18.
Kasserer: Herluf Jensen, Brugsforeningen.

NÆSTVED. Formand og Kasserer: R. Calum, Hvedevænget 22 1.
Tlf. 998 (sikrest inden Kl. 9). Kontor: Kindhestegade 5. Tlf. 1289.
Giro 35527. Kontortid: Tirsdag, Torsdag og Lørdag 9-11, Tirsdag 19½-21.
Ungdomsgruppen: Formand: Arne Alfheim, Brogade 1.

ODDER. Formand og Kasserer: Aage Jensen, Skolegade 34.
Ungdomsgruppen: Formand: Oluf Hansen, c/o Joh. Christensen, Rosensgade.

ODENSE. Formand og Kasserer: Niels Jørgensen, Klingenberg 15.
Priv. Adresse: Tesdorpfsvej 22. Tlf. 5874. Tlf. 2012.
Kontortid: 12—13 og 17—19. Lørdag dog kun fra 12—13.
Central-Afd.: Formand: Joh. F. Knudsen, Annasholmsgade 51 2.
Kolonial-Afd.: Formand: Aage Eriksen, Ahlmannsvej 16.
Komm. Kontorm.-Afd.: Form.: P. H. Andersen, Haugstedg. 20 St.
Kontor-Afd.: Formand: Svend Jensen, Bjerregaardsvej 4.
Manufaktur.-Afd.: Formand: C. V. Steengaard, Henriettevej 16.
Ungdomsgruppen: Formand: Knud Damgaard, Georgsgade 67.

PADBORG. Formand: Falle Terp, Nørregade.
Kasserer: Viggo Gadeberg, Jernbanegade.

PRÆSTØ. Formand og Kasserer: Erland Stoltze, Skibbinge. pr. Præstø. Tlf. 151.

RANDERS. Formand og Kasserer: Johs. Jensen, Snaregade 11.
Tlf. 2045. Giro 6989. Kontortid: 11—13½ og 17—18½. Lørdag 11—13½.
Ungdomsgruppen: Formand: Kaj Grønborg Pedersen, Social-Demokraten.

RIBE. Formand og Kasserer: Chr. Olesen, Saltgade 498.

RINGKØBING. Formand: Jens Chr. Dyekjær, Posthuset.
Kasserer: T. Chr. Grosen, K. F. U. M.
Formand og Kasserer træffes hver Onsdag 19½—21.

RINGSTED. Formand og Kasserer: Henry Larsen, Hækkerupsvej 10.
Girokonto 16298. Tlf. 568. Træffes bedst fra 13—14 og 18—19.
Ungdomsgruppen: Formand: Henry Larsen, Hækkerupsvej 10.

ROSKILDE. Formand: Erling Dinesen, Bredgade 21.
Kasserer: Knud Sørensen, Skovbovængets Sideallé 19. Tlf. 413.
Kontor: Algade 17. Tlf. 613. Giro 12044.
Kontortid: Mandag, Onsdag og Fredag 15½—16 samt Mandag og Fredag 19½—20½.
Ungdomsgruppen: Formand: Erling Dinesen, Bredgade 21.

RØDBY. Formand: Andreas M. Schou, Sæddingevej.
Kasserer: Laust Henningsen, Kommunekontoret.
Ungdomsgruppen: Formand: Carl Otto Jensen, c/o Jespersen, Engvej.

SAKSKØBING. Formand og Kasserer: V. Rasmussen, Orebyvej.

SAMSØ. Formand: Aug. Nielsen, Politikontoret.
Kasserer: Charles Børglum, Tranebjerg.

SILKEBORG. Formand: Vilh. Hertz, Drewsensvej 22.
Kasserer: Martin Lund, Aagade 9.
Ungdomsgruppen: Formand: Johs. Fisker Olesen.
Chr. d. VIII's Vej 24.

SKAGEN. Formand og Kasserer: Chr. M. Petersen, »Ankerhus«.

SKANDERBORG. Formand: K. E. Pind, »Sølyst«.
Kasserer: Severin Andersen, Banegaardsvej 8.
Kontortid hver Dag 19—19½.
Ungdomsgruppen: Formand: Sv. Aa. Petersen, Bjergtrup pr. Hørning St.

SKELSKØR. Formand og Kasserer: Hartvig M. Hansen, Maglebyvej.

SKERN-TARM. Formand og Kasserer: Poul Mikkelsen, Vestergade 22, Skern. Giro 12944.

SKIVE. Formand: Joh. Budtz, Thinggade 18. Tlf. 460.
Kasserer: Werner G. Hansen, Gammelgaards Dampmølle A/S.
Kontor: Karolinegade 15. Kontortid: Tirsdag og Torsdag 19—20.
Ungdomsgruppen: Formand: Heinz Jepsen, Cyklekompagniet A/S, Adelgade.

SLAGELSE. Formand: Rich. Jensen, Hans Tausensgade 15. Tlf. 1488.
Kasserer: J. P. Hansen, Holbergsgade 36.
Ungdomsgruppen: Formand: Jørgen Rosenmeier, Mariendals Allé 10. Tlf. 719.

SORØ. Formand og Kasserer: Emma Christensen, »Økonomien«.

STEGE. Form.: V. B. Petersen, Strandvej 5, Lendemark pr. Stege.
Kasserer: Aage Frandsen, c/o Købmand Kanstrup.

STOREHEDINGE. Formand: H. C. Jensen, Elisabethsvej.
Kasserer: Chr. Stougaard, Chr. Richtersvej 6.

STRUER. Formand: Johs. Pedersen, Enggade 5.
Kasserer: Harry Nissen, Jyllandsgade 16 a.
Træffes bedst Kl. 13—15 og efter Kl. 18.
Ungdomsgruppen: Formand: Johs. Pedersen, Enggade 5.

STUBBEKØBING. Formand og Kasserer: C. A. Nielsen, Alslevvej 46. Tlf. 93.

SVENDBORG. Formand: Otto Falkø, Grubbemøllevej 3. Tlf. 1702.
Træffes paa Kontoret: Onsdag og Fredag fra 17—18½.
Kasserer: Erik Christensen, Klostervænget 4.
Kontor: Forsamlingsbygningen, Kontortid hver Dag fra 10-12 og 17-18½.
Tlf. 757. Girokonto 43851.
Ungdomsgruppen: Formand: Eyvind Petersen, Bagergade 13.

SØNDERBORG. Form.: Andr. Jensen, Sdr. Landevej 27. Giro 41882.
Kasserer: E. J. Laustsen, Lille Raadhusgade 5. Giro 56272.
Tlf. 1101.
Kontoraften første og sidste Tirsdag i hver Maaned fra Kl. 20—20½ i Fagforeningshuset, Værelse 7.
Ungdomsgruppen: Formand: Peter Lausen, c/o Netzlers Eftf.

THISTED. Form.: Chr. Pedersen, Fællesbageriet, Nygade. Tlf. 190.
Kasserer: A. Frostholm, Frederiksgade 22. Træffes fra Kl. 18-19.
Ungdomsgruppen: Formand: Jens Pedersen, Nørre Allé 19.

TØNDER. Formand: Karl Jensen, Ribe Landevej 15.
Kasserer: P. K. Jensen, Strücksallé 3.

VARDE. Formand og Kasserer: E. Gardrup Hansen, Lundvej 49. Giro 15703.
Ungdomsgruppen: Formand: Wilfred Hansen, Kjærvej 4.

VEJEN. Formand: N. R. Jeppesen, Øster Allé 30.
Kasserer: Johan P. Waldeier, Fredensgade.

VEJLE. Formand: Villy Mortensen, Haraldsgade 11. Tlf. 1422.
Kasserer: Hans Petersen, St. Bjerggade 6.
Kontor: Jernbanepladsen. Giro: 45886. Tlf. 1822.
Kontortid: 13—14 og 16—18½ (Lørdag 11—13).
Formanden træffes Torsdag 18—18½. Kassereren tr. Mandag 18—18½.
Ungdomsgruppen: Formand: Henning Svendsen, Aagade 59.

VIBORG. Form. og Kass.: Einar Hansen, Vesterbrogade 5. Tlf. 613.
Kontor: Vesterbrogade 5, Kontortid: Tirsdag og Fredag 13—14 samt Tirsdag Aften 20—21.
Ungdomsgruppen: Formand: Einar Hollmann, Sparregade 7.

VORDINGBORG. Formand: Holger Jensen, Jernbanegade 1.
Kasserer: Hugo Hansen, Nørregade 33.
Ungdomsgruppen: Formand: Holger Jensen, Jernbanegade 1.

HOVEDBESTYRELSEN.

Forretningsfører **Julius Hansen**, Vestre Boulevard 43, V.
Hovedkasserer **Aksel Olsson**, Vestre Boulevard 43, V.
Forretningsf. **Gustav Pedersen** (Viceforretningsf.), Gl. Kongevej 1 E, V.
Isenkrammedhj. **Chr. Skjolding**, Sdr. Boulevard 122, V. Tlf. V 9416 v.
Assistent **Niels Nielsen**, Emdrupvej 8, Ø.
Sekretær **Viggo Pedersen**, Vestre Boulevard 43, V.
Kolonialmedhj. **Georg Baunsgaard**, Kærholmen 12 tv. Tlf. Damsø 2562.
Forsikringsass. **Henry Blach**, Christianshavns Torv 6.
Kontormedhjælper **P. Olesen**, Ved Postgaarden 1 b, Haderslev.
Lagerekspedient **Chr. Jørgensen**, Finlandsgade 12, Aalborg. Tlf. 4896.
Bogholder **Vilh. Jacobsen**, Dr. Margrethesvej 27 1, Aarhus. Tlf. 5893.
Kontorassistent **S. Chr. Sørensen**, Emil Møllersgade 12, Horsens. Tlf. 2227.
Kontormedhj. **Anton Hansen**, Tordenskjoldsgade 24, Aarhus. Tlf. 3592.
Kolonialmedhjælper **Aage Eriksen**, Ahlmannsvej 16, Odense.
Kommunefuldmægtig **Henry Larsen**, Hækkerupsvej 10, Ringsted. Tlf. 568.
Repræsentant **R. Calum**, Hvedevænget 22 1, Næstved. Tlf. 998.
Repræsentant **Oscar Johansson**, Leonora Christinesvej 13, Maribo.
De 5 førstnævnte udgør Forretningsudvalget.

REPRÆSENTANTSKABET.

KØBENHAVN.

Vald. Haahr, Sønderjyllands Allé 92, F. Tlf. Damsø 2877.
Jens Nielsen, Arb. Livsforsikring, Gyldenløvesgade 11, V.
C. G. Christoffersen, Basnæsvej 4, Brønshøj. Tlf. Bella 1022.
Ingeborg Bresemann, Langesund 11, Ø.
Valdemar Petersen, Syrénstien 10, F. Tlf. Goth. 4535.
Niels Skade, Matthæusgade 44, V. Tlf. V. 2908 y.

SJÆLLAND, LOLLAND-FALSTER, BORNHOLM.

Carl Hansen, Taarsvej 99, Nakskov.
H. Christoffersen, Slottensgade 1 C, Korsør. Tlf. 111.
Rich. Jensen, Hans Tausensgade 15, Slagelse. Tlf. 1488.
O. H. Aagesen, Damgade 13, Rønne. Tlf. 269.

FYN OG LANGELAND.

Carlo Mejlsgaard, Platanvej 14, Rudkøbing. Tlf. 364.
Otto Falkø, Grubbemøllevej 3, Svendborg. Tlf. 1702.

JYLLAND OG SAMSØ.

Chr. Bertelsen, Søndergade 118, Frederikshavn.
N. C. Nielsen, Dyrehavevej 128 C, Kolding. Tlf. 903.
Marentius Nielsen, Stormgade 24, Esbjerg.
O. G. Jensen, Erlevvej 28, Haderslev.
Chr. Pedersen, Fællesbageriet, Nygade, Thisted. Tlf. 190.
Harald Andersen, Prinsensgade 44, Aalborg. Tlf. 1947.
Søren Andersen, Tordenskjoldsgade 30, Aarhus. Tlf. 7472.
Johan Budtz, Thinggade 18, Skive. Tlf. 460.

REVISORER.

Georg Nielsen, Godthaabsvej 264, F. Tlf. Goth. 7926.
Carl Jensen, Milosvej 2, S. Tlf. Amager 6485.

LANDSKLUBBER.

Fællesforeningen for Danmarks Brugsforeningers Personales Fællesklub.
Formand: Anton Hansen, Tordenskjoldsgade 24, Aarhus. Tlf. 3592.
Kasserer: H. Chr. Hedegaard, Herningvej 13 3, Aarhus.

Kommunale Kontorfunktionærers Fællesklub:
Formand: Vilh. Jacobsen, Dr. Margrethesv. 27, Aarhus. Tlf. 5893.

Slagteriernes Personales Fællesklub.
Formand: Knud Lyngholm, Ndr. Kirkegaardsvej 8, Horsens.
Kasserer: O. Rosendahl Pedersen, Kong Georgsvej 13, Odense.

Klubben af Kontorfunktionærer ved Den soc. Presses Administration.
Formand: Els. Nielsen, Soc. Dem., Randers.

Dansk Dommer- og Politikontoristforening.
Formand: H. C. Olsen, Kriminaldommerkontoret, Roskilde.
Kasserer: Helge B. Jacobsen, Hjallesevej 116, Odense.

Udgivet af Forbundet. — Ansvarsh. Red. **Julius Hansen**, Vestre Boulevard 43, Kbhvn. V. — Trykt hos **Anton M. Jensen**, Admiralgade 24, Kbhvn. K.

Dansk
Handels- og Kontormedhjælper
Tidende

Nr. 10 — 1. OKTOBER 1937 — 37. Aargang



Som man reder, ligger man!

Hvis Handels- og Kontormedhjælperne forsømmer at sikre sig Indflydelse paa deres egne Vilkaar, vil Virkningerne ikke udeblive!

Sørg derfor i Tide for at bygge Kammeratskabet op, der kan bære Kravene igennem til Løsning.

Bliv selv Medlem og agitér for Tilslutning til Fagets eneste Organisation:

Dansk Handels- og Kontormedhjælperforbund

Meddelelser fra

Handels- og Kontormedhjælperforeningen i København

Ordinære Generalforsamlinger.

De københavnske Afdelingers ordinære, halvaarlige Generalforsamlinger afholdes i Henhold til Lovene i Oktober—November Maaned i Overensstemmelse med nedenstaaende Liste:

Afdeling	Lokale	Dato
Bog- og Papirmedhj.	Ny Rosenborg Selskabslokaler, Vestre Boulevard 5, 1 Sal.	Tirsdag d. 9. Novbr. Kl. 20,15
Central	Handels- og Kontormedhjælperforeningens Mødelokale, Gl. Kongevej 1 E, Beletagen	Torsdag d. 28. Oktbr. Kl. 20
Cigar- og Tobaksmedhj.	Handels- og Kontormedhjælperforeningens Mødelokale, Gl. Kongevej 1 E, Beletagen	Mandag d. 25. Oktbr. Kl. 20
Forsikringsmedhj.	Sct. Andreas Ordenen, Frederiksberg Allé 11, St.	Torsdag d. 4. Novbr. Kl. 20
Isenkrammedhj.	Studenterforeningen, Vestre Boulevard 6, 1ste Sal	Mandag d. 8. Novbr. Kl. 20
Kolonialmedhj.	Forsamlingsbygningen Rømersgade 22 (Pio- og Overbysalen)	Torsdag d. 4. Novbr. Kl. 20,15
Kommunale Kontormedhj.	Studenterforeningen, Vestre Boulevard 6, 1ste Sal	Torsdag d. 11. Novbr. Kl. 20
Kontormedhj.	Studenterforeningen, Vestre Boulevard 6, 1ste Sal	Mandag d. 8. Novbr. Kl. 20
Manufakturmedhj.	Studenterforeningen, Vestre Boulevard 6, 1ste Sal	Onsdag d. 10. Novbr. Kl. 20,15
Sæbe- og Parfumerimedhj.	Sct. Andreas Ordenen, Frederiksberg Allé 11, St.	Torsdag d. 11. Novbr. Kl. 20
Vejer-, Afskriver-, Told- og Speditionsmedhj.	Empiresalen, Blegdamsvej 26, (Stuen til Gaden)	Lørdag d. 30. Oktbr. Kl. 20

Dagsordenen er for alle Afdelingers Vedkommende:

1) Formandens Beretning, 2) Indkomne Forslag, 3) Valg af: a) Formand, b) Bestyrelsesmedlemmer og Suppleanter, c) Repræsentanter og Suppleanter til Repræsentantskabsgeneralforsamlingen, 4) Eventuelt.

Vi gør opmærksom paa, at det er ethvert Medlems Pligt at deltage i sin Branches Generalforsamling.

Gyldig Medlemsbog skal forevises ved Indgangen.

Forslag, der ønskes behandlet paa Generalforsamlingen, skal iflg. Lovene indsendes til Afdelingsformanden senest 4 Dage før Generalforsamlingens Afholdelse.

Stort Møde

for Manufakturmedhjælpere

Torsdag den 14. Oktober Kl. 20
i Studenterforeningen, Vestre Boulevard 6, Festsalen.

Manufakturafdelingen indleder Vintersæsonen med ovennævnte Møde, og vi henstiller til vore Medlemmer at benytte de kommende Dage til kraftigt at agitere for Tilslutning til Mødet, ikke mindst blandt de uorganiserede Standsfæller.

Paa Mødet vil *Kontorchef L. Brahe Christensen fra Textilfabrikantforeningen,* der er kendt som en særdeles fængslende Foredragsholder — foruden en virkelig Kapacitet indenfor Branchens Omraade, holde et Foredrag om »Textiler«.

Desuden vil Organisationens Repræsentant redegøre for Branchens Løn- og Arbejdsforhold.

Vi tør love en interessant Aften, men for at Mødet virkelig skal blive det, der er Meningen, nemlig et kraftigt Fremstød for gennem Tilslutning til Organisationen at faa rettet paa de utaalelige Løn- og Arbejdsforhold, der findes mange Steder, maa ethvert Medlem gøre sin Pligt og deltage samt tage uorganiserede Kolleger med.

Adgangskort kan rekvireres paa Afdelingens Kontor, Gl. Kongevej 1 E (Tlf. 13 336 og 12 339).

Efteraarsfesten

i Odd Fellow Palæet, Bredgade 28.

De københavnske Afdelingers store Efteraarsfest afholdes i Aar

Søndag den 14. November Kl. 19 pr.

Vi gør allerede nu vore Medlemmer opmærksom herpaa og beder dem om at reservere Dagen.

Program kan faas paa Afdelingernes Kontor, Gl. Kongevej 1 E, fra omkring Midten af Oktober, ligesom Programmet vil findes i Medlemsbladet for November Maaned.

Festudvalget.

Adressefortegnelse.

Dansk Handels- og Kontormedhjælperforbund.

Hovedkontoret: København V., Vestre Boulevard 43.

Kontortid: 9—17, Lørdag 9—14.

Tlf.: 143, 8143 og 12143. Telegr.-Adr.: Medhjælperstand. Girokonto 843.

Forretningsfører:
Julius Hansen. Privat: Dr. Dagmars Allé 22, Valby. Tlf. Valby 499.

Hovedkasserer:

Aksel Olsson. Privat: Herlufsholmsvej 23 B 1, Vanløse. Tlf. Damsø 2251.

Sekretærer:

Harald Heie, Borrebyvej 58, Brh. Tlf. Bella 1201.

Viggo Pedersen, Ejderstedgade 12 3, V. Tlf. Vester 8303.

Henry Gran, Vibevej 2 4 N. Tlf. Taga 6738.

Rejsesekretærer:

JENS JENSEN, Boulevarden 11, Aalborg. Tlf. 3375. Privat Tlf. 5575.

MICHAEL NIELSEN, Banegaardsplads 20, Aarhus. Tlf. 3866. Privat Tlf. 4377.

JOHS. JENSEN, Snaregade 1 1, Randers. Tlf. 2045.

NIELS JORGENSEN, Klingenberg 15, Odense. Tlf. 2012. Privat Tlf. 5874.

ROBERT LARSEN, Torvegade 1, Esbjerg. Tlf. 1120.

VIGGO PEDERSEN, Vestre Boulevard 43, København V. Tlf. 8143. Privat Tlf. Vester 8303.

AABENRAA. Formand: Joh. Asmussen, Lavgade 12.
Kasserer: Knud Lauridsen, Tøndervej 77.
Ungdomsgruppen: Form.: Herbert Schönke, St. Pottergade 6.

AALBORG-NØRRESUNDBY. Formand og Kasserer: Jens Jensen. Boulevarden 11. Tlf. 3375. Kontortid: 11—13 og 17—18½.
Privat Bopæl: Peder Skramsgade 7. Tlf. 5575.
Lørdag dog kun til Kl. 13.
Central: Formand: E. Bilde, Kærvang 11.
Kolonial: Formand: Chr. Jørgensen, Finlandsgade 1.
Kommunale Kontormedhjælpere: Formand: Harald Andersen, Prinsensgade 44. Tlf. 1947.
Kontor: Formand: Laur. Borup, Bakkevænget 10. Tlf. 5219.
Manufaktur: Form.: Johs. V. Petersen, Kong Christians Allé 15.
Ungdomsgr.: Form.: Søren Johansen, Østre Allé 51. Tlf. 1539.

AARHUS. Form.: Michael Nielsen, Banegaardsplads 20. Tlf. 3866.
Privat Bopæl: Mejlgade 72. Tlf. 4377.
Kasserer: Søren Andersen, Banegaardsplads 20. Tlf. 3866.
Kontortid: 11-14 og 18-19. Lørdag 11-14. Priv. Tlf. 7472. Girokonto 7625.
Central: Formand: Aage Morgenstjerne, Otto Rudsgade 34.
Isenkram: Form.: Hans Jensen, Janus la Coursgade 12 1. Tlf. 7339.
Kolonial: Formand: Rudolf Jensen, Regensburgsplads 3.
Kommunale Kontormedhjælpere: Formand: Walther Petersen, Ivar Huitfeldtsgade 8 2.
Kontor: Formand: Anton Hansen, Tordenskjoldsgade 24. Tlf. 3592.
Manufaktur: Formand: Axel Christensen, H. C. Andersens-vej 65, Aabyhøj.
Ungdomsgr.: Form.: Hans Jensen, Janus la Coursg. 12 1. Tlf. 7339.

AARS-AALESTRUP. Formand: Jens Rask, Banken for Aars og Omegn, Aars.
Kasserer: Kaj E. Lund, Jyllandsgade, Aars.
Tillidsm. for **Aalestrup:** Gudmund Aalbæk, »Jyden«, Aalestrup.

ASSENS. Formand: Ove Buhl, Ramsherred 45.
Kasserer: Sv. Sørensen, Østergade 34 1.

BOGENSE. Formand: Viggo Lauridsen, Æbeløgade.
Kasserer: Anna Rose, Sæbehuset.

BORNHOLM. Formand: O. H. Aagesen, Damgade 13. Tlf. 269. Rønne.
Kasserer: Carl Andersen, Svanekevej 36, Rønne. Girokonto 19673.
Kontortid for Formand og Kasserer: Onsdag 19—20.
Ungdomsgruppen: Form.: Børge A. Pedersen, Østerg. 1, Rønne.

BRANDE. Formand: Olaf Poulsen, Vejlevej.
Kasserer: Olaf Nielsen, Storegade 40.

BRØNDERSLEV. Formand: Vilh. Andersen, Krogensgade 2.
Kasserer: Carl Bernt Larsen, Nørregade 24.

EBELTOFT. Formand og Kasserer: Henning Koch, »Retræten«.

ESBJERG. Formand og Kasserer: Robert Larsen, Torvegade 1. Tlf. 1120. Kontortid: Mandag og Torsdag 16—19, Tirsdag, Onsdag og Fredag 16—18. Lørdag ingen Kontortid.
Ungdomsgruppen: Formand: P. Søgaard, Nørregade 101.

FAABORG. Formand: Fr. Salmberg Hansen, Østerbro 35.
Kasserer: Holger Jensen, Kalckovej 58.
Formanden og Kassereren tr. hver Onsdag 19—20 paa Form.s Bopæl.
Ungdomsgruppen: Formand: Alice Jørgensen, Skovvejen.

FAKSE—FAKSE LADEPLADS. Formand. Sigfred M. Christensen, Andelsbanken, Fakse. Giro 42616.
Kasserer: Th. Bech, Egedevej.

FREDERICIA. Formand: Poul Thoning, Jyllandsgade 57.
Træffes i Reglen Kl. 15 og Kl. 19.
Kasserer: Søren Møller, Sjællandsgade 54. Tlf. 345.
Kontor: Sjællandsgade 54. Tlf. 345. Kontortid: Hverdage 12½—14 samt Tirsdag og Fredag 18—20.
Ungdomsgruppen: Formand: Knud Aa. Nielsen, 6te Julivej 42.

FREDERIKSHAVN. Form.: Chr. Bertelsen, Sønderg. 118. Tlf. 865.
Kass.: K. H. Jørgensen, Sæbyvej, Ø 2, pr. Frederikshavn Tlf. 915.
Ungdomsgruppen: Formand: Svend Axelsen, Emilievej 10.

FREDERIKSSUND. Formand: Chr. Jørgensen, Bruhnsvej 1.
Tr. hver Dag fra 12¼ til 13¼ samt efter 17½.
Lørdag dog undtagen.
Kasserer: Alfred Andersen, Havnegade 5. Træffes Tirsdag og Torsdag 19—20. Udenbys boende Medlemmer bedes indbetale deres Kontingent pr. Giro Nr. 44024.

FREDERIKSVÆRK. Formand og Kasserer: Holger Larsen, Vinderød Skov pr. Frederiksværk.

GRAASTEN. Formand og Kasserer: Th. Pastwa, Ahlefeldtsvej.

GRENAA. Formand og Kasserer: Frede Dahlin.
Kontor: Torvet 7. Kontortid: Mandag og Torsdag Kl. 19.30 til 20.30.
Ungdomsgruppen: Formand: Einar Pedersen, Markedsgade 25.

GRINDSTED. Formand: Einar Andersen, Vestergade 36.
Kasserer: G. E. Nordbjerg, Grindsted.

HADERSLEV. Formand: P. Olesen, Ved Postgaarden 1 b.
Kasserer: August Jørgensen, Ribe Landevej 46.
Kontor: Storegade 32 1. Kontortid: Mandag og Torsdag samt den 1ste i hver Maaned 18½—20. Form. og Kass. er til Stede alle tre Aftener.
Ungdomsgruppen: Form.: Hans H. Skrydstrup, Apothekerg. 5.

HADSUND. Formand: Jens Rasch, Nørregade 11.
Kasserer: Laura Larsen, Søndergade 1.

HAMMEL. Formand og Kasserer: K. Aage Keller, Frijsenborgvej.

HASLEV. Formand: Børge Sinding Olsen, Jernbanegade 37.
Kasserer: H. Petersen, Søndergade 17.

HELSINGE. Formand og Kasserer: Aksel Andersen, c/o Købmand Vald. Pedersen.

HELSINGØR. Formand: Gunnar Lindstrøm, Tlf. 914.
Kasserer: Aage Larsen, Tlf. 239.
Kontor: Øresundsvej 3. Tlf. 239. Giro 40042. Kontortid: Mandag og Torsdag Kl. 19½—20½. Formanden træffes hver Mandag Kl. 19½—20½.
Ungdomsgruppen: Formand: Aage Larsen, Øresundsvej 3.

HERNING. Form. og Kass.: C. Damgaard, Vesterg. 104. Giro 42232.
Ungdomsgruppen: Form.: Alfr. Søndergaard, Rolighedsvej 30.

HILLERØD. Form. og Kass.: Ove Pedersen, »Høiris«, Roskildevej. Tlf. 1198.

HJØRRING. Formand: H. Hein, Nørreallé 5.
Kasserer: Aage Bohn, Bispensgade 10.
Formanden og Kassereren træffes paa »du Nord« hv. Fredag fra 19-20.
Ungdomsgruppen: Formand: Jørgen Larsen, Klokagervej 1.

HOBRO. Form. og Kass.: Henry R. Rosenkilde, Hostrupvej 41.

HOLBÆK. Formand: Viggo Hougaard, Sdr. Banevej 1 B.
Kasserer: Dan Larsen, Chr. Hansensvej 4. Tlf. 1095. Giro 10305.
Ungdomsgruppen: Formand: Poul Friis, Fuglsvej 30, Holbæk.

HOLSTEBRO. Formand: Tage Hansen, Brugsforeningen, Østerg. 13.
Formanden tr. hos Kassereren hver Mandag Aften fra Kl. 19½—20½.
Kasserer: S. Winther, Nørregade 44 2.
Ungdomsgruppen: Formand: Leo Christensen, Sydbanevej 16.
Træffes hver Mandag Kl. 19½—20½ hos Kassereren.

HOLSTED-BRORUP. Formand og Kasserer: V. E. Gadeberg, Brørup.

HORSENS. Formand: Sv. Aage Christensen, Møllegade 26.
Tlf. 1735. Træffes paa Kontoret Tirsdag og Torsdag Aften 18—19.
Kasserer: Hans Andresen, Ndr. Kirkegaardsallé 6 2.
Tr. paa Kontoret Torsdag 18—19.
Sekretær: K. Secher Marcussen, Strandgade 30 B. Tlf. 1697.
Kontor: Forsamlingsbygningen, Kildegade. Kontor 1. Tlf. 1436.
Kontortid: 1—2, Tirsdag og Torsdag Aften 18—19. Tlf. 1436.
Girokonto 9952.
Ungdomsgruppen: Form.: K. Secher Marcussen, Strandg. 30 B.

KALUNDBORG. Form.: Mads Rasmussen, Strandpromenaden 36.
Kasserer: Sv. A. Andersen, Munkestræde.
Ungdomsgruppen: Formand: Axel Hansen, Nygade 9.

KOLDING. Form. og Kass.: N. P. Andersen, Haderslevgade 2.
Kontortid fra Kl. 12½—14 og 18—19. Tlf. 842. Girokonto 6585.
Ungdomsgruppen: Formand: N. Preben Petersen, Hollænder-vej 10.

KORSØR. Formand: H. Christoffersen.
Kasserer: Kjærsgaard Nielsen.
Kontor: Algade 17. Kontortid: Tirsdag, Torsdag og Lørdag Kl. 13—13½.
Tlf. 540. Giro 9923.
Ungdomsgruppen: Formand: Arne Christiansen, Slottensg. 30.

KØBENHAVN. Formand: Gustav Pedersen, Gl. Kongevej 1 E, Beletagen. Tlf. 12339 og 13336.
Privat: Sdr. Boulevard 108 4 V. Tlf. V. 7495.
Tr. paa Kontoret: Mandag, Onsdag og Fredag Aften 18—20. Giro 820.
Forretningsfører: Carl Jensen, Gl. Kongevej 1 E, Beletagen.
Tlf. 12339 og 13336. Tr. paa Kontoret: Mandag og Torsdag Aften 18—20.
Sekretær: Henry Blach, Gl. Kongevej 1 E, Beletagen.
Tlf. 12339 og 13336. Tr. paa Kontoret: Onsdag og Fredag Aften 18—20.
Formand for Kol. Afd.: Georg Baunsgaard, Gl. Kongevej 1 E, Beletagen. Tlf. 12339 og 13336. Tr. paa Kontoret: Tirsdag 18—20 og Torsdag 18—21.
Afdelingens Kontortid: 11—15 og 18—20 (Lørdag lukkes Kl. 14).
Bog- og Papirmedhj.-Afd.: Formand: Henry Gran, Vibevej 2 4, N. Tlf. Taga 6738. Træffes paa Kontoret: Tirsdag 20—21.
Central-Afd.: Formand: Knud Høfft, Asmindergade 18 4, N. Tlf. Taga 5969. Tr. paa Kontoret: Torsdag 20—21.
Cigar- og Tobaksmedhj.-Afd.: Formand: C. G. Christoffersen, Basnæsvej 4, Brønshøj. Tr. paa Kont.: Mand. 20—21. Tlf. Bella 1022.
Forsikringsmedhj.-Afd.: Form.: Henry Blach, Christiansh.s Torv 6. Træffes paa Kontoret: Fredag Aften 20—21.
Isenkrammedhj.-Afd.: Formand: Carl Jensen, Milosvej 2 S. Tr. paa Kontoret: Mandag Aften 20—21. Tlf. Amager 6485.
Kolonialmedhj.-Afd.: Formand: Georg Baunsgaard, Kærholmen 1 2 tv. Tlf. Damsø 2562. Tr. paa Kont.: Tirsd. 18—20, Torsd. 18—21.
Komm. Kontormedhj.-Afd.: Formand: S. Boje, Roskildevej 278 1. Valby. Tlf. Rødovre 732. Tr. paa Kontoret: Onsdag 20—21.
Kontormedhj.-Afd.: Formand: Gustav Pedersen, Gl. Kongevej 1 E, Bel. Tlf. 12339 og 13336. Tr. paa Kontoret: Onsdag 20—21.
Manufakturmedhj.-Afd.: Formand: H. H. Jacobsen, Svenske-lejren 5. Brh. Tlf. Bella 2573. Tr. paa Kontoret: Onsdag 20—21.
Sæbe- og Parfumemedhj.-Afd.: Formand: Fru Thyra Ravnbo, Dalgas Boulevard 118. Tlf. Goth. 3393 u.
»Økonomien«, Dalgas Boulevard 59, F. Tr. paa Kont.: Fredag 20—21.
Vejer-, Afskriver-, Told- og Speditionsmedhj.-Afd.: Formand: H. B. Jansen, Sct. Jacobsgade 11 1. Tlf. Øbro 6315.
Træffes paa Kontoret: Tirsdag 20—21.
Ungdomsgruppen: Formand: Vald. Haahr, Sønderjyllands Allé 92 F. Tlf. Damsø 2877.

KOGE. Formand: Svend Poulsen, Stadsingeniørkontoret.
Kasserer: Helmuth Jørgensen, Kommunekontoret.

LANGELAND. Formand og Kasserer: Carlo Mejlsgaard, Platanvej 14, Rudkøbing. Tlf. 364. Træffes daglig 13—14, Mandag og Onsdag Aften 18—20.
Ungdomsgruppen: Formand: Knud Kragh, Strandgade 28, Rudkbg.

LEMVIG. Formand: Kurt Schiøtt Hansen, Grønnegade 2. Tlf. 17.
Kasserer: Karl Nicolajsen, Østergade 31.
Ungdomsgruppen: Formand: Carl E. Bechgaard, Østerbom.

LOGSTOR. Formand: Holger Jensen, Bredgade 28.
Kasserer: P. Jensen, Bakken.

MARIAGER. Formand og Kasserer: Ejner Bech Poulsen, Assens Brugsforening pr. Mariager.

MARIBO. Formand: Poul Pedersen, Museumsgade 9.
Kasserer: Oscar Johansson, Leonora Christinesvej 13.
Træffes 12—13 og efter Kl. 18½. Tlf. 247 x.
Ungdomsgruppen: Formand: Hugo Boesen, Fuglse Brugsforening pr. Maribo.

MIDDELFART: Formand: Svend Aage Petersen, Skovgade 39.
Træffes Hverdage 18—19.
Kasserer: Th. Nielsen, Algade 61.

NAKSKOV. Formand: Carl Hansen, Taarsvej 99.
Kasserer: Jenry Pedersen, Skovgaardsvej 9 St. Kontor: Havnegade 2 (Havnebygningen).
Kontortid: Kassereren træffes Mandag 7—9. Formanden træffes Onsdag 7—9. Tlf. 160. Giro 45272.
Ungdomsgruppen: Formand: Bendt Johansen, Badstuegade 2.

NIBE. Formand: Chr. Brix Ramløse, Tranegade 16.
Kasserer: Niels P. Nøhr Hansen, Mellemgade 23.

NYBORG. Formand: L. Jelsing, »Lillebo«, Fjordvej. Tlf. 816.
Kasserer: Aage Nielsen, Vognmandsvej 4.
Ungdomsgruppen: Formand: Helge Hansen, Villa »Elva«, Pilhuse.

NYKØBING F. Formand: Carl Schüssler, Nygade 1 B. Tlf. 682.
Kasserer: Knud Bruhn, Skovboulevarden 14.
Ungdomsgruppen: Formand: Henry Bjørkmann, Grønnegade 1.

NYKØBING M. Formand: B. O. Lauridsen, M. C. Holmsgade 23.
Kasserer: Chr. Breum, Ringsgade 2.
Kassereren træffes Tirsdag og Torsdag Kl. 19—20.

NYKØBING S. Formand: Carl Steck, Algade 18.
Kasserer: Herluf Jensen, Brugsforeningen.

NÆSTVED. Formand og Kasserer: R. Calum, Hvedevænget 22 1. Tlf. 998 (sikrest inden Kl. 9). Kontor: Kindhestegade 5. Tlf. 1289. Giro 35527. Kontortid: Tirsdag, Torsdag og Lørdag 9-11, Tirsdag 19½-21.
Ungdomsgruppen: Formand: Arne Alfheim, Brogade 1.

ODDER. Formand og Kasserer: Aage Jensen, Skolegade 34.
Ungdomsgruppen: Form.: Frode Nielsen, Odder Brugsforening.

ODENSE. Formand og Kasserer: Niels Jørgensen, Klingenberg 15. Priv. Adresse: Munkebjergvej 71. Tlf. 5874. Tlf. 2012.
Kontortid: 12—13 og 17—19. Lørdag dog kun fra 12—13.
Central-Afd.: Formand: Joh. F. Knudsen, Annasholmsgade 51 2.
Kolonial-Afd.: Formand: Aage Eriksen, Ahlmannsvej 16.
Komm. Kontorm.-Afd.: Form.: P. H. Andersen, Haugstedg. 20 St.
Kontor-Afd.: Formand: Svend Jensen, Bjerregaardsvej 4.
Manufaktur.-Afd.: Formand: C. V. Steengaard, Henriettevej 16.
Ungdomsgruppen: Formand: Knud Damgaard, Georgsgade 67.

PADBORG. Formand: Falle Terp, Nørregade.
Kasserer: Viggo Gadeberg, Jernbanegade.

PRÆSTØ. Formand og Kasserer: Erland Stoltze, Skibbinge. pr. Præstø. Tlf. 151.

RANDERS. Formand og Kasserer: Johs. Jensen, Snaregade 11. Tlf. 2045. Giro 6989. Kontortid: 11—13½ og 17—18½. Lørdag 11—13½.
Ungdomsgruppen: Formand: Kaj Grønborg Pedersen, Social-Demokraten.

RIBE. Formand og Kasserer: Chr. Olesen, Saltgade 498.

RINGKØBING. Formand: Jens Chr. Dyekjær, Posthuset.
Kasserer: T. Chr. Grosen, K. F. U. M.
Formand og Kasserer træffes hver Onsdag 19½—21.

RINGSTED. Formand og Kasserer: Henry Larsen, Hækkerupsvej 10. Girokonto 16298. Tlf. 568. Træffes bedst fra 13—14 og 18—19.
Ungdomsgruppen: Formand: Bertel Danholm, Søndergade 32.

ROSKILDE. Formand: Erling Dinesen, Bredgade 21.
Kasserer: Knud Sørensen, Skovbovængets Sideallé 19. Tlf. 413.
Kontor: Algade 17. Tlf. 613. Giro 12044.
Kontortid: Mandag, Onsdag og Fredag 15½—16 samt Mandag og Fredag 19½—20½.
Ungdomsgruppen: Formand: Erling Dinesen, Bredgade 21.

RØDBY. Formand: Andreas M. Schou, Sæddingevej.
Kasserer: Laust Henningsen, Kommunekontoret.
Ungdomsgruppen: Formand: Carl Otto Jensen, c/o Jespersen, Engvej.

SAKSKØBING. Formand og Kasserer: V. Rasmussen, Orebyvej.

SAMSØ. Formand: Aug. Nielsen, Politikontoret.
Kasserer: Charles Børglum, Tranebjerg.

SILKEBORG. Formand: Vilh. Hertz, Drewsensvej 22.
Kasserer: Martin Lund, Aagade 9.
Ungdomsgruppen: Formand: Johs. Fisker Olesen, Chr. d. VIII's Vej 24.

SKAGEN. Formand og Kasserer: Chr. M. Petersen, »Ankerhus«.

SKANDERBORG. Formand og Kasserer: K. E. Pind, »Sølyst«.
Kontortid hver Dag 19—19½.
Ungdomsgruppen: Formand: Sv. Aa. Petersen, Bjergtrup pr. Hørning St.

SKELSKØR. Formand og Kasserer: Hartvig M. Hansen, Maglebyvej.

SKERN-TARM. Formand og Kasserer: Poul Mikkelsen, Vestergade 22, Skern. Giro 12944.

SKIVE. Formand: Joh. Budtz, Thinggade 18. Tlf. 460.
Kasserer: Werner G. Hansen, Gammelgaards Dampmølle A/S.
Kontor: Karolinegade 15. Kontortid: Tirsdag og Torsdag 19—20.
Ungdomsgruppen: Formand: Heinz Jepsen, Cyklekompagniet A/S. Adelgade.

SLAGELSE. Formand: Rich. Jensen, Hans Tausensgade 15. Tlf. 1488.
Kasserer: J. P. Hansen, Holbergsgade 36.
Ungdomsgruppen: Formand: Jørgen Rosenmeier, Mariendals Allé 10. Tlf. 719.

SORØ. Formand og Kasserer: Emma Christensen, »Økonomien«.

STEGE. Form.: V. B. Petersen, Strandvej 5, Lendemark pr. Stege.
Kasserer: Aage Frandsen, c/o Købmand Kanstrup.

STOREHEDINGE. Formand: H. C. Jensen, Elisabethsvej.
Kasserer: Chr. Stougaard, Chr. Richtersvej 6.

STRUER. Formand: Johs. Pedersen, Enggade 5.
Kasserer: Harry Nissen, Jyllandsgade 16 a.
Træffes bedst Kl. 13—15 og efter Kl. 18.
Ungdomsgruppen: Formand: Johs. Pedersen, Enggade 5.

STUBBEKØBING. Formand og Kasserer: C. A. Nielsen, Alslevvej 46. Tlf. 93.

SVENDBORG. Formand: Otto Falkø, Grubbemøllevej 3. Tlf. 1702.
Træffes paa Kontoret: Onsdag og Fredag fra 17—18½.
Kasserer: Erik Christensen, Klostervænget 4.
Kontor: Forsamlingsbygningen, Kontortid hver Dag fra 10-12 og 17-18½. Tlf. 757. Girokonto 43851.
Ungdomsgruppen: Formand: Eyvind Petersen, Bagergade 13.

SØNDERBORG. Form.: Andr. Jensen, Sdr. Landevej 27. Giro 41882. Tlf. 1101.
Kasserer: E. J. Laustsen, Lille Raadhusgade 5. Giro 56272.
Kontoraften første og sidste Tirsdag i hver Maaned fra Kl. 20—20½ i Fagforeningshuset, Værelse 7.
Ungdomsgruppen: Formand: Peter Lausen, c/o Netzlers Eftf.

THISTED. Form.: Chr. Pedersen, Fællesbageriet, Nygade. Tlf. 190.
Kasserer: A. Frostholm, Frederiksgade 22. Træffes fra Kl. 18-19.
Ungdomsgruppen: Formand: Jens Pedersen, Nørre Allé 19.

TØNDER. Formand: Karl Jensen, Ribe Landevej 15.
Kasserer: P. K. Jensen, Strücksallé 3.

VARDE. Formand og Kasserer: E. Gardrup Hansen, Lundvej 49. Giro 15703.
Ungdomsgruppen: Formand: Wilfred Hansen, Kjærvej 4.

VEJEN. Formand: N. R. Jeppesen, Øster Allé 30.
Kasserer: Johan P. Waldeier, Fredensgade.

VEJLE. Formand: Villy Mortensen, Haraldsgade 11. Tlf. 1422.
Kasserer: Hans Petersen, St. Bjerggade 6.
Kontor: Jernbanepladsen. Giro: 45886. Tlf. 1822.
Kontortid: 13—14 og 16—18½ (Lørdag 11—13).
Formanden træffes Torsdag 18—18½. Kassereren tr. Mandag 18—18½.
Ungdomsgruppen: Formand: Henning Svendsen, Aagade 59.

VIBORG. Form. og Kass.: Einar Hansen, Vesterbrogade 5. Tlf. 613.
Kontor: Vesterbrogade 5, Kontortid: Tirsdag og Fredag 13—14 samt Tirsdag Aften 20—21.
Ungdomsgruppen: Formand: Einar Hollmann, Sparregade 7.

VORDINGBORG. Formand: Holger Jensen, Jernbanegade 1.
Kasserer: Hugo Hansen, Nørregade 33.
Ungdomsgruppen: Formand: Holger Jensen, Jernbanegade 1.

HOVEDBESTYRELSEN.

Forretningsfører **Julius Hansen**, Vestre Boulevard 43, V.
Hovedkasserer **Aksel Olsson**, Vestre Boulevard 43, V.
Forretningsf. **Gustav Pedersen** (Viceforretningsf.), Gl. Kongevej 1 E, V.
Isenkrammedhj. **Chr. Skjolding**, Sdr. Boulevard 122, V. Tlf. V 9416 v.
Assistent **Niels Nielsen**, Emdrupvej 8, Ø.
Sekretær **Viggo Pedersen**, Vestre Boulevard 43, V.
Kolonialmedhj. **Georg Baunsgaard**, Kærholmen 12 tv. Tlf. Damsø 2562.
Forsikringsass. **Henry Blach**, Christianshavns Torv 6.
Kontormedhjælper **P. Olesen**, Ved Postgaarden 1 b, Haderslev.
Lagerekspedient **Chr. Jørgensen**, Finlandsgade 12, Aalborg. Tlf. 4896.
Bogholder **Vilh. Jacobsen**, Dr. Margrethesvej 27 1, Aarhus. Tlf. 5893.
Kontorassistent **S. Chr. Sørensen**, Emil Møllersgade 12, Horsens. Tlf. 2227.
Kontormedhj. **Anton Hansen**, Tordenskjoldsgade 24, Aarhus. Tlf. 3592.
Kolonialmedhjælper **Aage Eriksen**, Ahlmannsvej 16, Odense.
Kommunefuldmægtig **Henry Larsen**, Hækkerupsvej 10, Ringsted. Tlf. 568.
Repræsentant **R. Calum**, Hvedevænget 22 1, Næstved. Tlf. 998.
Repræsentant **Oscar Johansson**, Leonora Christinesvej 13, Maribo.
De 5 **førstnævnte** udgør Forretningsudvalget.

REPRÆSENTANTSKABET.

KØBENHAVN.

Vald. Haahr, Sønderjyllands Allé 92, F. Tlf. Damsø 2877.
Jens Nielsen, Arb. Livsforsikring, Gyldenløvesgade 11, V.
C. G. Christoffersen, Basnæsvej 4, Brønshøj. Tlf. Bella 1022.
Ingeborg Bresemann, Langesund 11, Ø.
Valdemar Petersen, Syrénstien 10, F. Tlf. Goth. 4535.
Niels Skade, Matthæusgade 44, V. Tlf. V. 2908 y.

SJÆLLAND, LOLLAND-FALSTER, BORNHOLM.

Carl Hansen, Taarsvej 99, Nakskov.
H. Christoffersen, Slottensgade 1 C, Korsør. Tlf. 111.
Rich. Jensen, Hans Tausensgade 15, Slagelse. Tlf. 1488.
O. H. Aagesen, Damgade 13, Rønne. Tlf. 269.

FYN OG LANGELAND.

Carlo Mejlsgaard, Platanvej 14, Rudkøbing. Tlf. 364.
Otto Falko, Grubbemøllevej 3, Svendborg. Tlf. 1702.

JYLLAND OG SAMSØ.

Chr. Bertelsen, Søndergade 118, Frederikshavn.
N. C. Nielsen, Dyrehavevej 128 C, Kolding. Tlf. 903.
Marentius Nielsen, Stormgade 24, Esbjerg.
O. G. Jensen, Erlevvej 28, Haderslev.
Chr. Pedersen, Fællesbageriet, Nygade, Thisted. Tlf. 190.
Harald Andersen, Prinsensgade 44, Aalborg. Tlf. 1947.
Søren Andersen, Tordenskjoldsgade 30, Aarhus. Tlf. 7472.
Johan Budtz, Thinggade 18, Skive. Tlf. 460.

REVISORER.

Georg Nielsen, Godthaabsvej 264, F. Tlf. Goth. 7926.
Carl Jensen, Milosvej 2, S. Tlf. Amager 6485.

LANDSKLUBBER.

Fællesforeningen for Danmarks Brugsforeningers Personales Fællesklub.
Formand: Anton Hansen, Tordenskjoldsgade 24, Aarhus. Tlf. 3592.
Kasserer: H. Chr. Hedegaard, Herningvej 133, Aarhus.

Kommunale Kontorfunktionærers Fællesklub:
Formand: Vilh. Jacobsen, Dr. Margrethesv. 27, Aarhus. Tlf. 5893.

Slagteriernes Personales Fællesklub.
Formand: Knud Lyngholm, Ndr. Kirkegaardsvej 8, Horsens.
Kasserer: O. Rosendahl Pedersen, Kong Georgsvej 13, Odense.

Klubben af Kontorfunktionærer ved Den soc. Presses Administration.
Formand: Els. Nielsen, Soc. Dem., Randers.

Dansk Dommer- og Politikontoristforening.
Formand: H. C. Olsen, Kriminaldommerkontoret, Roskilde.
Kasserer: Helge B. Jacobsen, Hjallesevej 116, Odense.

Udgivet af Forbundet. — Ansvarsh. Red. **Julius Hansen**, Vestre Boulevard 43, Kbhvn. V. — Trykt hos **Anton M. Jensen**, Admiralgade 24, Kbhvn. K.

Dansk
Handels- og Kontormedhjælper
Tidende

Nr. 11 — 1. NOVEMBER 1937 — 37. Aargang

Det er en Tragedie —



at saa mange Handels- og Kontormedhjælpere lader sig misbruge til at arbejde for en uanstændig lav Løn.

✸

Det skader ikke blot den paagældende selv, men det paavirker hele Fagets Lønniveau.

✸

Derfor er faglig Organisation, der tilstræber Opnaaelse af en Højnelse af Fagets Lønforhold gennem Oprettelse af kollektive Overenskomster, en Nødvendighed.

✸

Medhjælpere! Erkend Forholdene, som de er, og bliv Medlem af Fagets eneste faglige Organisation:

Dansk Handels- og Kontormedhjælperforbund

Meddelelser fra

Handels- og Kontormedhjælperforeningen i København

Stort, offentligt Møde i Grundtvigs Hus (Studiestræde 38)

Tirsdag den 16. November 1937 Kl. 20.

Emne: »Det konservative Folkepartis Lovforslag om Handels- og Kontormedhjælpere«. Indleder: Forbundets Forretningsfører **Julius Hansen.** Indbudt: Det konservative Folkepartis Formand, Folketingsmand **Christmas Møller,** der har lovet at komme til Stede. Endvidere er indbudt til at deltage i Diskussionen de store, politiske Partiers Ordførere.

— — —

Se iøvrigt Artiklen inde i Bladet.

Afdelings-Generalforsamlinger

i November Maaned.

Idet vi henviser til Indvarslingen i Medlemsbladet for Oktober, tillader vi os at erindre om, at følgende Afdelinger afholder Generalforsamling i første Halvdel af November Maaned:

Afdeling	Lokale	Dato
Bog- og Papirmedhj.	Ny Rosenborg Selskabslokal., Vestre Boulevard 5[1]	Tirsdag d. 9. Nov. Kl. 20.15
Forsikringsmedhj.	Sct. Andreas Ordenen Frederiksberg Allé 11, St.	Torsdag - 4. — - 20
Isenkrammedhj.	Studenterforen. Lokaler, V. Boulevard 6[1]	Mandag - 8. — - 20
Kolonialmedhj.	Forsamlingsbygningen, Rømersg. 22 (Pio- & Overbysal.)	Torsdag - 4. — - 20.15
Komm. Kontormedhj.	Weinolds Lokaler, Nr. Voldg. 23[2]. NB.! Ændret Mødested.	Torsdag - 11. — - 20
Kontormedhj.	Studenterforen. Lokaler, V. Boulevard 6, Festsalen	Mandag - 8. — - 20
Manufakturmedhj.	Studenterforen. Lokaler, V. Boulevard 6[1]	Onsdag - 10. — - 20.15
Sæbe- og Parfumemedhj.	Sct. Andreas Ordenen Frederiksberg Allé 11, St.	Torsdag - 11. — - 20

Dagsordenen er for alle Afdelingers Vedkommende:

1) Formandens Beretning, 2) Indkomne Forslag, 3) Valg af: a) Formand, b) Bestyrelsesmedlemmer og Suppleanter, c) Repræsentanter og Suppleanter til Repræsentantskabsgeneralforsamlingen, 4) Eventuelt.

Gyldig Medlemsbog skal forevises ved Indgangen.

Efteraarsfest i Odd-Fellow Palæet (Bredgade 28)

Søndag d. 14. Novbr. 1937 Kl. 19 pr.

(Indgangen aabnes Kl. 18,30).

Følgende Kunstnere medvirker:

Kgl. Operasangerinde Frk. **Edith Oldrup Pedersen,** Kgl. Skuespiller Herr **John Price,** Skuespiller Herr **Ib Schønberg,** Kgl. Kammermusikus Herr **Fini Henriques** og **»De tre fra Radioen«.**

Efter Aftenunderholdningen stort Bal til Kl. 3.

Musikken (16 Mand) under Ledelse af Herr Kapelmester **Hjalmar Koefoed.**

Det fuldstændige Program kan faas paa Kontoret.

Billetter à 1 Kr. faas paa Afdelingens Kontor.
(Der sælges ikke Billetter ved Indgangen).
Bestilte Billetter maa afhentes senest Fredag d. 12. Novbr.

Baltegn à 1 Kr. løses i Salen.

Skotøjs- og Lædervarebranchens Medhjælpere

indbydes til Møde **Onsdag den 24. November Kl. 20**
i Studenterforeningen, Vestre Boulevard 6, Stuen.

Emnet er: **»Hvorfor Skotøjs- og Lædervarebranchens Medhjælpere bør organisere sig!«**

Alle vore Medlemmer i Branchen bør møde op og tage deres uorganiserede Kolleger med!

Agitér for Tilslutning. Central-Afdelingen.

Offentligt Møde for Manufakturmedhjælpere!

Mødet, der afholdtes i Oktober Maaned for Manufakturmedhjælpere, har vakt Røre om Organisationsproblemet indenfor denne store Kreds af Medhjælpere, og Manufakturafdelingen fortsætter derfor Fremstødet med et nyt **stort, offentligt Møde**

Tirsdag den 23. November Kl. 20 pr.

i Studenterforeningens Festsal, Vestre Boulevard 6.

Paa Mødet vil Organisationens Repræsentant tale om den kollektive Overenskomsts Betydning.

Derefter forevises **den store Tonefilm »Verdens Herre«,** en virkelig spændende Film, der viser Teknikens Udvikling kombineret i Maskinmennesket »Robot«, hvis Opgave det er at overtage det menneskelige Væsens mest livsfarlige Arbejde.

Alle Manufakturmedhjælpere har gratis Adgang, og vi henstiller til vore Medlemmer om at agitere for Tilslutning.

Stort Lærlinge- og Ungdomspropagandamøde

i NORA BIO, Nørrebrogade 217, Søndag den 21. Novbr. Kl. 13 pr.
(Indgangen aabnes Kl. 12,30).

Agitationen skal som tidligere nævnt, i denne Vinter føres med den størst mulige Kraft. Ogsaa blandt Fagets yngste skal alle Kræfter sættes ind for, at Resultatet kan blive det største, noget Aar endnu har fremsvist.

Derfor afholdes dette Propagandamøde, og det er alle vore unge Kollegers Pligt at fylde dette store Lokale til sidste Plads med uorganiserede Kolleger.

Korte Taler af Formanden for de københavnske Afdelinger, **Gustav Pedersen** og Sekretær **Henry Gran.**

Tonefilmen »Palo's Brudefærd« forevises.

Adgangskort faas paa Kontoret, Gl. Kongevej 1 E, og i Ungdomsgruppen.

Juleindsamlingen begynder! - Køb et Mærke!

Naar dette Nummer af Bladet er vore Medlemmer i Hænde, er vi allerede saa nær Julen, at vore arbejdsløse Kolleger er begyndt at spekulere paa, hvordan de skal klare de Ekstraudgifter, som ogsaa paatvinger sig deres spartanske Budget ved denne Lejlighed.

Det er derfor ogsaa naturligt, at vi allerede nu appellerer til vore arbejdende Kolleger og beder om at faa afsat vore Julemærker.

Vi er ellers ikke Tilhængere af Indsamlinger; men da vi ved, at mange Kolleger alligevel giver et Bidrag til Afhjælpning af Nøden i denne vanskelige Tid, synes vi ikke, det er urimeligt at opfordre vore Medlemmer til at give deres Bidrag til vore egne haardest ramte Kolleger.

Derved er de ogsaa garanteret, at ingen af de indsamlede Midler gaar til Administrationsomkostninger.

„Borshøjgaards Venner".

Generalforsamling afholdes Torsdag den 18. November Kl. 20 i Studenterforeningens Lokaler, Vestre Boulevard 6.

Forslag indsendes til Formanden 8 Dage før Generalforsamlingen. Bestyrelsen.

Adressefortegnelse.

Dansk Handels- og Kontormedhjælperforbund.

Hovedkontoret: København V., Vestre Boulevard 43.

Kontortid: 9—17, Lørdag 9—14.

Tlf.: 143, 8143 og 12143. Telegr.-Adr.: Medhjælperstand. Girokonto 843.

Forretningsfører:

Julius Hansen. Privat: Dr. Dagmars Allé 22, Valby. Tlf. Valby 499.

Hovedkasserer:

Aksel Olsson. Privat: Herlufsholmsvej 23 B 1, Vanløse. Tlf. Damsø 2251.

Sekretærer:

Harald Heie, Borrebyvej 58, Brh. Tlf. Bella 1201.

Viggo Pedersen, Ejderstedgade 12 3, V. Tlf. Vester 8303.

Henry Gran, Vibevej 2 4, N. Tlf. Taga 6738.

Rejsesekretærer:

JENS JENSEN, Boulevarden 11, Aalborg. Tlf. 3375. Privat Tlf. 5575.

MICHAEL NIELSEN, Banegaardsplads 20, Aarhus. Tlf. 3866. Privat Tlf. 4377.

JOHS. JENSEN, Snaregade 1 1, Randers. Tlf. 2045.

NIELS JØRGENSEN, Klingenberg 15, Odense. Tlf. 2012. Privat Tlf. 5874.

ROBERT LARSEN, Torvegade 1, Esbjerg. Tlf. 1120.

VIGGO PEDERSEN, Vestre Boulevard 43, København V. Tlf. 8143. Privat Tlf. Vester 8303.

AABENRAA. Formand: Joh. Asmussen, Løvgade 12.
Kasserer: Knud Lauridsen, Tøndervej 77.
Ungdomsgruppen: Form.: Herbert Schönke, St. Pottergade 6.

AALBORG-NØRRESUNDBY. Formand og Kasserer: Jens Jensen, Boulevarden 11. Tlf. 3375. Kontortid: 11—13 og 17—18½.
Privat Bopæl: Peder Skramsgade 7. Tlf. 5575.
Lørdag dog kun til Kl. 13.
Central: Formand: E. Bilde, Kærvang 11.
Kolonial: Formand: Chr. Jørgensen, Finlandsgade 1.
Kommunale Kontormedhjælpere: Formand: Harald Andersen, Prinsensgade 44. Tlf. 1947.
Kontor: Formand: Laur. Borup, Bakkevænget 10. Tlf. 5219.
Manufaktur: Form.: Johs. V. Petersen, Kong Christians Allé 15.
Ungdomsgr.: Form.: Søren Johansen, Østre Allé 51. Tlf. 1539.

AARHUS. Form.: Michael Nielsen, Banegaardsplads 20. Tlf. 3866.
Privat Bopæl: Mejlgade 72. Tlf. 4377.
Kasserer: Søren Andersen, Banegaardsplads 20. Tlf. 3866.
Kontortid: 11-14 og 18-19. Lørdag 11-14. Priv. Tlf. 7472. Girokonto 7625.
Central: Formand: Aage Morgenstjerne, Otto Rudsgade 34.
Isenkram: Form.: Hans Jensen, Janus la Coursgade 12 1. Tlf. 7339.
Kolonial: Formand: Rudolf Jensen, Regensburgsplads 3.
Kommunale Kontormedhjælpere: Formand: Walther Petersen, Ivar Huitfeldtsgade 8 2.
Kontor: Formand: Anton Hansen, Tordenskjoldsgade 24. Tlf. 3592.
Manufaktur: Formand: Axel Christensen H. C. Andersens-vej 65, Aabyhøj.
Ungdomsgr.: Form.: Hans Jensen, Janus la Coursg. 12 1. Tlf. 7339.

AARS-AALESTRUP. Formand: Jens Rask, Banken for Aars og Omegn, Aars.
Kasserer: Kaj E. Lund, Jyllandsgade, Aars.
Tillidsm. for **Aalestrup:** Gudmund Aalbæk, »Jyden«, Aalestrup.

ASSENS. Formand: Ove Buhl, Nørregade 9 a.
Kasserer: Sv. Sørensen, Præstevænget.

BOGENSE. Formand: Viggo Lauridsen, Æbeløgade.
Kasserer: Anna Rose, Sæbehuset.

BORNHOLM. Formand: O. H. Aagesen, Damgade 13. Tlf. 269. Rønne.
Kasserer: Carl Andersen, Svanekevej 36, Rønne. Girokonto 19673.
Kontortid for Formand og Kasserer: Onsdag 19—20.
Ungdomsgruppen: Form.: Børge A. Pedersen, Østerg. 1, Rønne.

BRANDE. Formand: Olaf Poulsen, Vejlevej.
Kasserer: Olaf Nielsen, Storegade 40.

BRØNDERSLEV. Formand: Aage Jensen, Bredgade 36.
Træffetid: 19—19.30.
Kasserer: Poul J. Jensen, Sygehusvej 6. Træffetid: 13—13.30.

EBELTOFT. Form. og Kasserer: Niels C. Skaarup, Nedergade 14.

ESBJERG. Formand og Kasserer: Robert Larsen, Torvegade 1. Tlf. 1120. Kontortid: Mandag og Torsdag 16—19, Tirsdag, Onsdag og Fredag 16—18. Lørdag ingen Kontortid.
Ungdomsgruppen: Formand: P. Søgaard, Nørregade 101.

FAABORG. Formand: Fr. Salmberg Hansen Østerbro 35.
Kasserer: Holger Jensen, Kalckovej 58.
Formanden og Kassereren tr. hver Onsdag 19—20 paa Form.s Bopæl.
Ungdomsgruppen: Formand: Alice Jørgensen, Skovvejen.

FAKSE—FAKSE LADEPLADS. Formand. Sigfred M. Christensen, Andelsbanken, Fakse. Giro 42616.
Kasserer: Th. Bech, Egedevej.

FREDERICIA. Formand: Poul Thoning, Jyllandsgade 57.
Træffes i Reglen Kl. 15 og Kl. 19.
Kasserer: Søren Møller, Sjællandsgade 54. Tlf. 345.
Kontor: Sjællandsgade 54. Tlf. 345. Kontortid: Hverdage 12½—14 samt Tirsdag og Fredag 18—20.
Ungdomsgruppen: Formand: Knud Aa. Nielsen, 6te Julivej 42.

FREDERIKSHAVN. Form.: Chr. Bertelsen, Sønderg. 118. Tlf. 865.
Kass.: K. H. Jørgensen, Sæbyvej, Ø 2, pr. Frederikshavn Tlf. 915.
Ungdomsgruppen: Formand: Svend Axelsen, Emilievej 10.

FREDERIKSSUND. Formand: Chr. Jørgensen, Bruhnsvej 1.
Træffes hver Dag fra 12¼—13¼.
Lørdag dog undtagen.
Kasserer: Alfred Andersen, Havnegade 5.
Træffes Mandag, Tirsdag og Torsdag 18¼—19¼. Postgirokonto 44624.

FREDERIKSVÆRK. Formand og Kasserer: Holger Larsen, Vinderød Skov pr. Frederiksværk.

GRAASTEN. Formand og Kasserer: Th. Pastwa, Ahlefeldtsvej.

GRENAA. Formand: Einar Pedersen, Markedsgade 25.
Kasserer: Frede Dahlin, Torvet 7.
Kontor: Torvet 7. Kontortid: Mandag og Torsdag Kl. 19.30 til Kl. 20.30.
Ungdomsgruppen: Formand: Einar Pedersen, Markedsgade 25.

GRINDSTED. Formand: Einar Andersen, Vestergade 36.
Kasserer: G. E. Nordbjerg, Grindsted.

HADERSLEV. Formand: P. Olesen, Ved Postgaarden 1 b.
Kasserer: August Jørgensen, Aastrupbro.
Kontor: Storegade 32 1. Kontortid: Mandag og Torsdag samt den 1ste i hver Maaned 18½—20. Form. og Kass. er til Stede alle tre Aftener.
Ungdomsgruppen: Form.: Hans H. Skrydstrup, Apothekerg. 5.

HADSUND. Formand: Jens Rasch, Nørregade 11.
Kasserer: Laura Larsen, Søndergade 1.

HAMMEL. Formand og Kasserer: K. Aage Keller, Frijsenborgvej.

HASLEV. Formand: Henning Petersen, Nygade 2. Tlf. 163.
Kasserer: H. Petersen, Søndergade 17.

HELSINGE. Formand og Kasserer: Aksel Andersen, c/o Købmand Vald. Pedersen.

HELSINGØR. Formand: Gunnar Lindstrøm, Tlf. 914.
Kasserer: Aage Larsen, Tlf. 239.
Kontor: Øresundsvej 3. Tlf. 239. Giro 40042. Kontortid: Mandag og Torsdag Kl. 19½—20½. Formanden træffes hver Mandag Kl. 19½—20½.
Ungdomsgruppen: Formand: Aage Larsen, Øresundsvej 3.

HERNING. Form. og Kass.: C. Damgaard, Vesterg. 104. Giro 42232.
Ungdomsgruppen: Form.: Alfr. Søndergaard, Rolighedsvej 30.

HILLERØD. Form. og Kass.: Ove Pedersen, »Høiris«, Roskildevej. Tlf. 1198.

HJØRRING. Formand: H. Hein, Nørreallé 5.
Kasserer: Aage Bohn, Bispensgade 10.
Formanden og Kassereren træffes paa »du Nord« hv. Fredag fra 19-20.
Ungdomsgruppen: Formand: Jørgen Larsen, Klokagervej 1.

HOBRO. Form. og Kass.: Henry R. Rosenkilde, Hostrupvej 41.

HOLBÆK. Formand: Viggo Hougaard, Karensmindevej 9 3 tv.
Kasserer: Dan Larsen, Chr. Hansensvej 4. Tlf. 1095. Giro 10305.
Ungdomsgruppen: Formand: Poul Friis, Fuglsvej 30, Holbæk.

HOLSTEBRO. Formand: Tage Hansen, Brugsforeningen, Østerg. 13.
Formanden tr. hos Kassereren hver Mandag Aften fra Kl. 19½—20½.
Kasserer: S. Winther, Aalykke 3.
Ungdomsgruppen: Formand: Leo Christensen, Sydbanevej 16.
Træffes hver Mandag Kl. 19½—20½ hos Kassereren.

HOLSTED-BRØRUP. Formand og Kasserer: Rogar Mogensen, c/o Købmand Stilling, Brørup.

HORSENS. Formand: Sv. Aage Christensen, Mollegade 26. Tlf. 1735. Træffes paa Kontoret Tirsdag og Torsdag Aften 18—19.
Kasserer: Hans Andresen, Ndr. Kirkegaardsallé 6 2.
Tr. paa Kontoret Torsdag 18—19.
Sekretær: K. Secher Marcussen, Strandgade 30 B. Tlf. 1697.
Kontor: Forsamlingsbygningen, Kildegade. Kontor 1. Tlf. 1436.
Kontortid: 13—14, Tirsdag og Torsdag Aften 18—19. Tlf. 1436.
Girokonto 9952.
Ungdomsgruppen: Form.: K. Secher Marcussen, Strandg. 30 B.

KALUNDBORG. Form.: Mads Rasmussen, Strandpromenaden 36.
Kasserer: Sv. A. Andersen, Munkesostræde.
Ungdomsgruppen: Formand: Axel Hansen, Nygade 9.

KOLDING. Form. og Kass.: N. P. Andersen, Haderslevgade 2.
Kontortid fra Kl. 12½—14 og 18—19. Tlf. 842. Girokonto 6585.
Ungdomsgruppen: Formand: N. Preben Petersen, Hollændervej 10.

KORSØR. Formand: H. Christoffersen.
Kasserer: Kjærsgaard Nielsen.
Kontor: Algade 17. Kontortid: Tirsdag, Torsdag og Lørdag Kl. 13—13½.
Tlf. 540. Giro 9923.
Ungdomsgruppen: Formand: Arne Christiansen, Slottensg. 30.

KØBENHAVN. Formand: Gustav Pedersen, Gl. Kongevej 1 E.
Beletagen. Tlf. 12339 og 13336.
Privat: Sdr. Boulevard 108 4 V. Tlf. V. 7495.
Tr. paa Kontoret: Mandag, Onsdag og Fredag Aften 18—20. Giro 820.
Forretningsfører: Carl Jensen, Gl. Kongevej 1 E, Beletagen.
Tlf. 12339 og 13336. Tr. paa Kontoret: Mandag og Torsdag Aften 18—20.
Sekretær: Henry Blach, Gl. Kongevej 1 E, Beletagen.
Tlf. 12339 og 13336. Tr. paa Kontoret: Onsdag og Fredag Aften 18—20.
Formand for Kol. Afd.: Georg Baunsgaard, Gl. Kongevej 1 E, Beletagen. Tlf. 12339 og 13336. Tr. paa Kontoret: Tirsdag 18—20 og Torsdag 18—21.
Afdelingens Kontortid: 11—15 og 18—20 (Lørdag lukkes Kl. 14).
Bog- og Papirmedhj.-Afd.: Formand: Henry Gran, Vibevej 2 4, N. Tlf. Taga 6738. Træffes paa Kontoret: Tirsdag 20—21.
Central-Afd.: Formand: Knud Høfft, Asmindergade 18 4, N. Tlf. Taga 5969. Tr. paa Kontoret: Torsdag 20—21.
Cigar- og Tobaksmedhj.-Afd.: Formand: C. G. Christoffersen, Basnæsvej 4, Brønshøj. Tr. paa Kont.: Mand. 20—21. Tlf. Bella 1022.
Forsikringsmedhj.-Afd.: Form.: Henry Blach, Christiansh.s Torv 6. Træffes paa Kontoret: Fredag Aften 20—21.
Isenkrammedhj.-Afd.: Formand: Carl Jensen, Milosvej 4 S. Tr. paa Kontoret: Mandag Aften 20—21. Tlf. Amager 6485.
Kolonialmedhj.-Afd.: Formand: Georg Baunsgaard, Kærholmen 1 2 tv. Tlf. Damsø 2562. Tr. paa Kont.: Tirsd. 18—20, Torsd. 18—21.
Komm. Kontormedhj.-Afd.: Formand: S. Boje, Roskildevej 278 1. Valby. Tlf. Rodovre 732. Tr. paa Kontoret: Onsdag 20—21.
Kontormedhj.-Afd.: Formand: Gustav Pedersen, Gl. Kongevej 1 E, Bel. Tlf. 12339 og 13336. Tr. paa Kontoret: Onsdag 20—21.
Manufakturmedhj.-Afd.: Formand: H. H. Jacobsen, Svenskelejren 5, Brh. Tlf. Bella 2573. Tr. paa Kontoret: Onsdag 20—21.
Stats-Kontormedhj.-Afd.: Formand: Poul Jensen, Nr. Farimagsgade 52 3. Tr. paa Kontoret Fredag 20—21.
Sæbe- og Parfumemedhj.-Afd.: Formand: Fru Thyra Ravnbo, Dalgas Boulevard 118. Tlf. Goth. 3393 u.
»Økonomien«, Dalgas Boulevard 59, F. Tr. paa Kont.: Fredag 20—21.
Vejer-, Afskriver-, Told- og Speditionsmedhj.-Afd.: Formand: H. B. Jansen, Sct. Jacobsgade 11 1. Tlf. Øbro 6315.
Træffes paa Kontoret: Tirsdag 20—21.
Ungdomsgruppen: Formand: Vald. Haahr, Sønderjyllands Allé 9 2 F. Tlf. Damsø 2877.

KØGE. Formand: Svend Poulsen, Stadsingeniørkontoret.
Kasserer: Helmuth Jørgensen, Kommunekontoret.

LANGELAND. Formand og Kasserer: Carlo Mejlsgaard, Platanvej 14, Rudkøbing. Tlf. 364. Træffes daglig 13—14, Mandag og Onsdag Aften 18—20.
Ungdomsgruppen: Formand: Knud Kragh, Strandgade 28, Rudkbg.

LEMVIG. Formand: Kurt Schiøtt Hansen, Grønnegade 2. Tlf. 17.
Kasserer: Karl Nicolajsen, Østergade 31.
Ungdomsgruppen: Formand: Carl E. Bechgaard, Østerbom.

LOGSTØR. Formand: Holger Jensen, Bredgade 28.
Kasserer: P. Jensen, Bakken.

MARIAGER. Formand og Kasserer: Ejner Bech Poulsen, Assens Brugsforening pr. Mariager.

MARIBO. Formand: Poul Pedersen, Museumsgade 9.
Kasserer: Oscar Johansson, Leonora Christinesvej 13.
Træffes 12—13 og efter Kl. 18½. Tlf. 247 x.
Ungdomsgruppen: Formand: Hugo Boesen, Fuglse Brugsforening pr. Maribo.

MIDDELFART: Formand: Svend Aage Petersen, Skovgade 39.
Træffes Hverdage 18—19.
Kasserer: Th. Nielsen, Algade 61.

NAKSKOV. Formand: Carl Hansen, Taarsvej 99.
Kasserer: Jenry Pedersen, Skovgaardsvej 9 St. Kontor: Havnegade 2 (Havnebygningen).
Kontortid: Kassereren træffes Mandag 7—9, Formanden træffes Onsdag 7—9. Tlf. 160. Giro 45272.
Ungdomsgruppen: Formand: Bendt Johansen, Badstuegade 2.

NIBE. Formand: Chr. Brix Ramløse, Tranegade 16.
Kasserer: Niels P. Nøhr Hansen, Mellemgade 23.

NYBORG. Formand: L. Jelsing, »Lillebo«, Fjordvej. Tlf. 816.
Kasserer: Aage Nielsen, Vognmandsvej 4.
Ungdomsgruppen: Formand: Helge Hansen, Villa »Elva«, Pilhuse.

NYKØBING F. Formand: Carl Schüssler, Nygade 1 B. Tlf. 682.
Kasserer: Knud Bruhn, Skovboulevarden 14.
Ungdomsgruppen: Formand: Henry Bjørkmann, Grønnegade 1.

NYKØBING M. Formand: B. O. Lauridsen, M. C. Holmsgade 23.
Kasserer: Chr. Breum, Havnepladsen.
Kassereren træffes Tirsdag og Torsdag Kl. 19—20.

NYKØBING S. Formand: Carl Steck, Algade 18.
Kasserer: Herluf Jensen, Brugsforeningen.

NÆSTVED. Formand og Kasserer: R. Calum, Hvedevænget 22.
Tlf. 42 mellem 11,30—13. Giro 35527.
Kontor: Teatergade (»Bygningen«s Scenebygning).
Kontortid: Tirsdag — Torsdag — Lørdag 10-11, Tirsdag Aften 19,30-21.
Ungdomsgruppen: Formand: Arne Alfheim, Østergade 16.

ODDER. Formand og Kasserer: Aage Jensen, Skolegade 34.
Ungdomsgruppen: Form.: Frode Nielsen, Odder Brugsforening.

ODENSE. Formand og Kasserer: Niels Jørgensen, Klingenberg 15, Priv. Adresse: Munkebjergvej 71. Tlf. 5874. Tlf. 2012.
Kontortid: 12—13 og 17—19. Lørdag kun fra 12—13.
Central-Afd.: Formand: Joh. F. Knudsen, Annasholmsgade 51 2.
Kolonial-Afd.: Formand: Aage Eriksen, Ahlmannsvej 16.
Komm. Kontorm.-Afd.: Form.: P. H. Andersen, Haugstedg. 20 St.
Kontor-Afd.: Formand: Svend Jensen, Bjerregaardsvej 4.
Manufaktur.-Afd.: Formand: C. V. Steengaard, Henriettevej 16.
Ungdomsgruppen: Formand: Knud Damgaard, Georgsgade 67.

PADBORG. Formand: Falle Terp, Nørregade.
Kasserer: Viggo Gadeberg, Jernbanegade.

PRÆSTØ. Formand og Kasserer: Erland Stoltze, Skibbinge. pr. Præstø. Tlf. 151.

RANDERS. Formand og Kasserer: Johs. Jensen, Snaregade 1 1.
Tlf. 2045. Giro 6989. Kontortid: 11—13½ og 17—18½. Lørdag 11—13½.
Ungdomsgruppen: Formand: Kaj Grønborg Pedersen, Social-Demokraten.

RIBE. Formand og Kasserer: Chr. Olesen, Saltgade 498.

RINGKØBING. Formand: Jens Chr. Dyekjær, Posthuset.
Kasserer: T. Chr. Grosen, K. F. U. M.
Formand og Kasserer træffes hver Onsdag 19½—21.

RINGSTED. Formand og Kasserer: Henry Larsen, Hækkerupsvej 10.
Girokonto 16298. Tlf. 568. Træffes bedst fra 13—14 og 18—19.
Ungdomsgruppen: Formand: Bertel Danholm, Søndergade 32.

ROSKILDE. Formand: Erling Dinesen, Bredgade 21.
Kasserer: Knud Sørensen, Skovbovængets Sideallé 19. Tlf. 413.
Kontor: Algade 17. Tlf. 613. Giro 12044.
Kontortid: Mandag, Onsdag og Fredag 15½—16 samt Mandag og Fredag 19½—20½.
Ungdomsgruppen: Formand: Ove Petersen, Hellig Korsvej 16.

RØDBY. Formand: Andreas M. Schou, Sæddingevej.
Kasserer: Laust Henningsen, Kommunekontoret.
Ungdomsgruppen: Formand: Carl Otto Jensen, c/o Jespersen, Engvej.

SAKSKØBING. Formand og Kasserer: V. Rasmussen, Orebyvej.

SAMSØ. Formand: Aug. Nielsen, Politikontoret.
Kasserer: Charles Børglum, Tranebjerg.

SILKEBORG. Formand: Vilh. Hertz, Drewsensvej 2 2.
Kasserer: Martin Lund, Aagade 9.
Ungdomsgruppen: Formand: Johs. Fisker Olesen.
Chr. d. VIII's Vej 24.

SKAGEN. Formand og Kasserer: Chr. M. Petersen, »Ankerhus«.

SKANDERBORG. Formand: Edv. Petersen, Brugsforeningen.
Kasserer: Martin Nielsen, Møllegade 40.
Kontortid hver Dag 19—19½.
Ungdomsgruppen: Formand: Sv. Aa. Petersen, Bjergtrup pr. Hørning St.

SKELSKØR. Formand og Kasserer: Hartvig M. Hansen, Maglebyvej.

SKERN-TARM. Formand og Kasserer: Poul Mikkelsen, Vestergade 22, Skern. Giro 12944.

SKIVE. Formand: Joh. Budtz, Thinggade 18. Tlf. 460.
Kasserer: Werner G. Hansen, Gammelgaards Dampmølle A/S.
Kontor: Karolinegade 15. Kontortid: Tirsdag og Torsdag 19—20.
Ungdomsgruppen: Formand: Heinz Jepsen, Cyklekompagniet A/S, Adelgade.

SLAGELSE. Formand: Rich. Jensen, Hans Tausensgade 15. Tlf. 1488.
Kasserer: J. P. Hansen, Holbergsgade 36.
Ungdomsgruppen: Formand: Jørgen Rosenmeier, Mariendals Allé 10. Tlf. 719.

SORØ. Formand og Kasserer: Emma Christensen, »Økonomien«.

STEGE. Form.: V. B. Petersen, Strandvej 5, Lendemark pr. Stege.
Kasserer: Aage Frandsen, c/o Købmand Kanstrup.

STOREHEDINGE. Formand: H. C. Jensen, Elisabethsvej.
Kasserer: Chr. Stougaard, Chr. Richtersvej 6.

STRUER. Formand: Johs. Pedersen, Enggade 5.
Kasserer: Harry Nissen, Jyllandsgade 16 a.
Træffes bedst Kl. 13—15 og efter Kl. 18.
Ungdomsgruppen: Formand: Johs. Pedersen, Enggade 5.

STUBBEKØBING. Formand og Kasserer: C. A. Nielsen, Alslevvej 46. Tlf. 93.

SVENDBORG. Formand: Otto Falkø, Grubbemøllevej 3. Tlf. 1702.
Træffes paa Kontoret: Onsdag og Fredag fra 17—18½.
Kasserer: Erik Christensen, Klostervænget 4.
Kontor: Forsamlingsbygningen. Kontortid hver Dag fra 10-12 og 17-18½.
Tlf. 757. Girokonto 43851.
Ungdomsgruppen: Formand: Eyvind Petersen, Bagergade 13.

SØNDERBORG. Form.: Andr. Jensen, Sdr. Landevej 27. Giro 41882.
Tlf. 1101.
Kasserer: E. J. Laustsen, Lille Raadhusgade 5. Giro 56272.
Kontoraften første og sidste Tirsdag i hver Maaned fra Kl. 20—20½ i Fagforeningshuset, Værelse 7.
Ungdomsgruppen: Formand: Peter Lausen, c/o Netzlers Eftf.

THISTED. Form.: Chr. Pedersen, Fællesbageriet, Nygade. Tlf. 190.
Kasserer: A. Frostholm, Frederiksgade 2 2. Træffes fra Kl. 18-19.
Ungdomsgruppen: Formand: Jens Pedersen, Nørre Allé 19.

TØNDER. Formand: Karl Jensen, Ribe Landevej 15.
Kasserer: P. K. Jensen, Strücksallé 3.

VARDE. Formand og Kasserer: E. Gardrup Hansen, Storegade 15 1. Giro 15703.
Ungdomsgruppen: Formand: Wilfred Hansen, Kjærvej 4.

VEJEN. Formand: N. R. Jeppesen, Øster Allé 30.
Kasserer: Johan P. Waldeier, Fredensgade.

VEJLE. Formand: Villy Mortensen, Haraldsgade 11. Tlf. 1422.
Kasserer: Hans Petersen, St. Bjerggade 6.
Kontor: Jernbanepladsen. Giro: 45886. Tlf. 1822.
Kontortid: 13—14 og 16—18½ (Lørdag 11—13).
Formanden træffes Torsdag 18—18½. Kassereren tr. Mandag 18—18½.
Ungdomsgruppen: Formand: Henning Svendsen, Aagade 59.

VIBORG. Form. og Kass.: Einar Hansen, Vesterbrogade 5. Tlf. 613.
Kontor: Vesterbrogade 5. Kontortid: Tirsdag og Fredag 13—14 samt Tirsdag Aften 20—21.
Ungdomsgruppen: Formand: Einar Hollmann, Sparregade 7.

VORDINGBORG. Formand: Holger Jensen, Jernbanegade 1.
Kasserer: Hugo Hansen, Nørregade 33.
Ungdomsgruppen: Formand: Holger Jensen, Jernbanegade 1.

HOVEDBESTYRELSEN.

Forretningsfører **Julius Hansen**, Vestre Boulevard 43, V.
Hovedkasserer **Aksel Olsen**, Vestre Boulevard 43, V.
Forretningsf. **Gustav Pedersen** (Viceforretningsf.), Gl. Kongevej 1 E, V.
Isenkrammedhj. **Chr. Skjolding**, Sdr. Boulevard 122, V. Tlf. V 9416 v.
Assistent **Niels Nielsen**, Vibekegade 25 1, Ø.
Sekretær **Viggo Pedersen**, Vestre Boulevard 43, V.
Kolonialmedhj. **Georg Baunsgaard**, Kærholmen 1 2 tv. Tlf. Damsø 2562.
Forsikringsass. **Henry Blach**, Christianshavns Torv 6.
Kontormedhjælper **P. Olesen**, Ved Postgaarden 1 b, Haderslev.
Lagerekspedient **Chr. Jørgensen**, Finlandsgade 1 2, Aalborg. Tlf. 4896.
Bogholder **Vilh. Jacobsen**, Dr. Margrethesvej 27 1, Aarhus. Tlf. 5893.
Kontorassistent **S. Chr. Sørensen**, Emil Møllersgade 12, Horsens. Tlf. 2227.
Kontormedhj. **Anton Hansen**, Tordenskjoldsgade 24, Aarhus. Tlf. 3592.
Kolonialmedhjælper **Aage Eriksen**, Ahlmannsvej 16, Odense.
Kommunefuldmægtig **Henry Larsen**, Hækkerupsvej 10, Ringsted. Tlf. 568.
Repræsentant **R. Calum**, Hvedevænget 22 1, Næstved. Tlf. 998.
Repræsentant **Oscar Johansson**, Leonora Christinesvej 13, Maribo.
De 5 førstnævnte udgør Forretningsudvalget.

REPRÆSENTANTSKABET.

KØBENHAVN.

Vald. Haahr, Sønderjyllands Allé 9 2, F. Tlf. Damsø 2877.
Jens Nielsen, Arb. Livsforsikring, Gyldenløvesgade 11, V.
C. G. Christoffersen, Basnæsvej 4, Brønshøj. Tlf. Bella 1022.
Ingeborg Bresemann, Langesund 1 1, Ø.
Valdemar Petersen, Syrénstien 10, F. Tlf. Goth. 4535.
Niels Skade, Matthæusgade 44, V. Tlf. V. 2908 y.

SJÆLLAND, LOLLAND-FALSTER, BORNHOLM.

Carl Hansen, Taarsvej 99, Nakskov.
H. Christoffersen, Slottensgade 1 C, Korsør. Tlf. 111.
Rich. Jensen, Hans Tausensgade 15, Slagelse. Tlf. 1488.
O. H. Aagesen, Damgade 13, Rønne. Tlf. 269.

FYN OG LANGELAND.

Carlo Mejlsgaard, Platanvej 14, Rudkøbing. Tlf. 364.
Otto Falkø, Grubbemøllevej 3, Svendborg. Tlf. 1702.

JYLLAND OG SAMSØ.

Chr. Bertelsen, Søndergade 118, Frederikshavn.
N. C. Nielsen, Dyrehavevej 128 C, Kolding. Tlf. 903.
Marentius Nielsen, Stormgade 24, Esbjerg.
O. G. Jensen, Erlevvej 28, Haderslev.
Chr. Pedersen, Fællesbageriet, Nygade, Thisted. Tlf. 190.
Harald Andersen, Prinsensgade 44, Aalborg. Tlf. 1947.
Søren Andersen, Tordenskjoldsgade 30, Aarhus. Tlf. 7472.
Johan Budtz, Thinggade 18, Skive. Tlf. 460.

REVISORER.

Georg Nielsen, Godthaabsvej 264, F. Tlf. Goth. 7926.
Carl Jensen, Milosvej 4, S. Tlf. Amager 6485.

LANDSKLUBBER.

Fællesforeningen for Danmarks Brugsforeningers Personales Fællesklub.
Formand: Anton Hansen, Tordenskjoldsgade 24, Aarhus. Tlf. 3592.
Kasserer: H. Chr. Hedegaard, Herningvej 13 3, Aarhus.

Kommunale Kontorfunktionærers Fællesklub:
Formand: Vilh. Jacobsen, Dr. Margrethesv. 27, Aarhus. Tlf. 5893.

Slagteriernes Personales Fællesklub.
Formand: Knud Lyngholm, Ndr. Kirkegaardsvej 8, Horsens.
Kasserer: O. Rosendahl Pedersen, Kong Georgsvej 13, Odense.

Klubben af Kontorfunktionærer ved Den soc. Presses Administration.
Formand: Els. Nielsen, Soc. Dem., Randers.

Dansk Dommer- og Politikontoristforening.
Formand: H. C. Olsen, Kriminaldommerkontoret, Roskilde.
Kasserer: Helge B. Jacobsen, Hjallesevej 116, Odense.

Udgivet af Forbundet. — Ansvarsh. Red. **Julius Hansen**, Vestre Boulevard 43, Kbhvn. V. — Trykt hos **Anton M. Jensen**, Admiralgade 24, Kbhvn. K.

Dansk
Handels-og Kontormedhjælper Tidende

DANSK HANDELS- OG KONTORMEDHJÆLPER FORBUND

Nr. 12 — 1. DECEMBER 1937 — 37. Aargang



De Konservatives Medhjælper-Ideal præsenteres.

Paa Mødet den 16. November karakteriserede Julius Hansen de Konservatives Standpunkt til Funktionærerne saaledes:

Blot Flippen ikke tilsmudses, saa faar det gaa med Resten af Tøjet, som det kan!

Meddelelser fra

Handels- og Kontormedhjælperforeningen i København

Propagandamødet

Torsdag den 9. December Kl. 20
i Odd-Fellow Palæets Festsal — Bredgade 28.

Mødet staar i Lønarbejdets Tegn.

I Tilslutning til Mødet fremvises

den sociale Film „Fiskeropstanden i Sankt Barbara".

Den store Succes, som Diskussionsmødet i Grundtvigs Hus blev, maa i særlig Grad animere Organisationen og dens Medlemmer til at forfølge denne og foretage nye organisatoriske Fremstød.

Den Stemning, der beherskede Mødet, gav tydeligt Udtryk for, at det er

Lønarbejdet,

som interesserer Handels- og Kontormedhjælperne mest.

Det vilde dog ogsaa være unaturligt, om det var anderledes, naar man betænker, hvor mange Virksomheder, der her i Byen betaler uanstændig lave Lønninger.

Derfor skal Mødet i Odd-Fellow Palæet i første Række staa i Lønarbejdets Tegn.

Der vil paa klar og fyldestgørende Maade blive gjort rede for Lønarbejdets Gang, og der vil blive givet de Oplysninger, som særligt ønskes af uorganiserede Kolleger, der i og for sig gerne vil være med i Lønarbejdet, men stiller sig tvivlende og vaklende, fordi de er usikre i Forholdet mellem Risiko og Gevinst.

Mødet maa derfor helliges Agitationen for at faa uorganiserede til at komme tilstede, og vi haaber, at samtlige interesserede Medlemmer i stort Tal vil arbejde for at faa uorganiserede Kolleger med.

Adgangskort kan faas paa Kontoret, Gl. Kongevej 1, E. Telefon Central 12.339 — 13.336.

Juleindsamlingen.

I Fortsættelse af tidligere Henstillinger til vore Medlemmer om at støtte H. K.s Juleindsamling, skal vi tillade os endnu en Gang at bringe Sagen i Erindring.

Det vil jo altid være saadan, at selv de arbejdsløse, og ganske særlig Familieforsørgerne, bliver stillet overfor større Udgifter i Julemaaneden, end det normalt er Tilfældet, og da de arbejdsløse Handels- og Kontormedhjælpere ofte er mere tilbageholdende ved de saakaldte Juleuddelinger, er det naturligt, at vore Kolleger, der kan afse et mindre Beløb, giver det til vor egen Indsamling. Derved undgaas ogsaa, at noget af det indbetalte gaar til Administrationsomkostninger.

Juletræ og Julebal. ☆

Søndag den 2. Januar 1938 Kl. 18.30
i Odd-Fellow Palæet, Bredgade 28. - (Aabnes Kl. 18).

I Lighed med tidligere Aar afholder Afdelingen ogsaa i Aar sin store Julefest for Foreningens Medlemmer med Børn. I Tilslutning til Juletræet afholdes

Stort Julebal til Kl. 2.

Musikken udføres af et 16 Mands Orkester under Ledelse af Herr Kapelmester *Hjalmar Koefoed.*

Programmet er iøvrigt følgende:

Kl. 18,30	Indmarch af Børnene og derefter Dans om Juletræet. Børnene samles i den lille Festsal.
Kl. 19,30	serveres Chokolade med Boller og Kager for Børnene. Derefter Uddeling af en Pose Juleknas.
Kl. 20-21,45	I den store Festsal arrangeres Lege og Dans for Børnene. Julenissen samt Tryllekunstneren »Darling« medvirker.
Kl. 20-24	Julebal for Børnene i den *lille* Festsal.
Kl. 22-2	Julebal for Voksne i den *store* Festsal.

Billetprisen er Kr. 0,50 for Voksne og Kr. 0,75 for Børn (i Børnenes Billetpris er indbefattet Betaling for alt til Børnene). Arbejdsløse Medlemmer med Børn kan deltage gratis.

NB. Det er kun Medlemmers Børn, der kan deltage.

Baltegn a Kr. 1,00 for Voksne løses i Salen, eller kan købes paa Afdelingens Kontor.

NB. For Medlemmer, der kun ønsker at deltage i Juleballet (Kl. 22—2), gør vi opmærksom paa, at de behøver kun at købe Baltegn. — Købte Baltegn giver Adgang til Odd-Fellow Palæet fra Kl. 21,45. Ønskes Adgang tidligere, maa Tilskuerbillet a Kr. 0,50 være købt i Forvejen. Der sælges absolut ikke Billetter eller Baltegn ved Indgangen, og bestilte Billetter maa afhentes senest Tirsdag den 28. December.

Festudvalget.

Adressefortegnelse.

Dansk Handels- og Kontormedhjælperforbund.

Hovedkontoret: København V., Vestre Boulevard 43.
Kontortid: 9—17, Lørdag 9—14.

Tlf.: 143, 8143 og 12143. Telegr.-Adr.: Medhjælperstand. Girokonto 843.

Forretningsfører:

Julius Hansen. Privat: Dr. Dagmars Allé 22, Valby. Tlf. Valby 499.

Hovedkasserer:

Aksel Olsson. Privat: Herlufsholmsvej 23 B 1, Vanløse. Tlf. Damsø 2251.

Sekretærer:

Harald Heie, Borrebyvej 58, Brh. Tlf. Bella 1201.

Viggo Pedersen, Ejderstedgade 12 3, V. Tlf. Vester 8303.

Henry Gran, Vibevej 2 4, N. Tlf. Taga 6738.

Rejsesekretærer:

JENS JENSEN, Boulevarden 11, Aalborg. Tlf. 3375. Privat Tlf. 5575.

MICHAEL NIELSEN, Banegaardsplads 20, Aarhus. Tlf. 3866. Privat Tlf. 4377.

JOHS. JENSEN, Snaregade 1 1, Randers. Tlf. 2045.

NIELS JØRGENSEN, Klingenberg 15, Odense. Tlf. 2012. Privat Tlf. 5874.

ROBERT LARSEN, Torvegade 1, Esbjerg. Tlf. 1120.

VIGGO PEDERSEN, Vestre Boulevard 43, København V. Tlf. 8143. Privat Tlf. Vester 8303.

AABENRAA. Formand: Joh. Asmussen, Lavgade 12.
Kasserer: Knud Lauridsen, Tøndervej 77.
Ungdomsgruppen: Form.: Herbert Schönke, St. Pottergade 6.

AALBORG-NØRRESUNDBY. Formand og Kasserer: Jens Jensen. Boulevarden 11. Tlf. 3375. Kontortid: 11—13 og 17—18½.
Privat Bopæl: Peder Skramsgade 7. Tlf. 5575.
Lørdag dog kun til Kl. 13.
Central: Formand: E. Bilde, Kærvang 11.
Kolonial: Formand: Chr. Jørgensen, Finlandsgade 1.
Kommunale Kontormedhjælpere: Formand: Harald Andersen, Prinsensgade 44. Tlf. 1947.
Kontor: Formand: Laur. Borup, Bakkevænget 10. Tlf. 5219.
Manufaktur: Formand: Alfred Dreyer, Absalonsgade 32.
Ungdomsgr.: Form.: Søren Johansen, Østre Allé 51. Tlf. 1539.

AARHUS. Form.: Michael Nielsen, Banegaardsplads 20. Tlf. 3866.
Privat Bopæl: Mejlgade 72. Tlf. 4377.
Kasserer: Søren Andersen, Banegaardsplads 20. Tlf. 3866.
Kontortid: 11-14 og 18-19. Lørdag 11-14. Priv. Tlf. 7472. Girokonto 7625.
Central: Formand: Aage Morgenstjerne, Otto Rudsgade 34.
Isenkram: Form.: Hans Jensen, Janus la Coursgade 12 1. Tlf. 7339.
Kolonial: Formand: Rudolf Jensen, Regensburgsplads 3.
Kommunale Kontormedhjælpere: Formand: Walther Petersen, Ivar Huitfeldtsgade 8 2.
Kontor: Formand: Anton Hansen, Tordenskjoldsgade 24. Tlf. 3592.
Manufaktur: Formand: Axel Christensen H. C. Andersens-vej 65, Aabyhøj.
Ungdomsgr.: Form.: Hans Jensen, Janus la Coursg. 12 1. Tlf. 7339.

AARS-AALESTRUP- Formand: Jens Rask, Banken for Aars og Omegn, Aars.
Kasserer: Kaj E. Lund, Jyllandsgade, Aars.
Tillidsm. for Aalestrup: Gudmund Aalbæk, »Jyden«, Aalestrup.

ASSENS. Formand: Ove Buhl, Nørregade 9 a.
Kasserer: Sv. Sørensen, Præstevænget.

BOGENSE. Formand: Viggo Lauridsen, Æbeløgade.
Kasserer: Anna Rose, Sæbehuset.

BORNHOLM. Formand: O. H. Aagesen, Damgade 13. Tlf. 269. Rønne.
Kasserer: Carl Andersen, Svanekevej 36, Rønne. Girokonto 19673.
Kontortid for Formand og Kasserer: Onsdag 19—20.
Ungdomsgruppen: Formand: Kai Larsen, Haslevej 25, Rønne.

BRANDE. Formand: Olaf Poulsen, Vejlevej.
Kasserer: Olaf Nielsen, Storegade 40.

BRØNDERSLEV. Formand: Aage Jensen, Bredgade 136.
Træffetid: 19—19,30.
Kasserer: Poul J. Jensen, Sygehusvej 6. Træffetid: 13—13,30.

EBELTOFT. Form. og Kasserer: Niels C. Skaarup, Nedergade 14.

ESBJERG. Formand og Kasserer: Robert Larsen, Torvegade 1. Tlf. 1120. Kontortid: Mandag og Torsdag 16—19, Tirsdag, Onsdag og Fredag 16—18. Lørdag ingen Kontortid.
Ungdomsgruppen: Form.: Vald. Kohl, Jernbanegade 66. Tlf. 2436.

FAABORG. Formand: Fr. Salmberg Hansen Østerbro 35.
Kasserer: Holger Jensen, Kalckovej 58.
Formanden og Kassereren tr. hver Onsdag 19—20 paa Form.s Bopæl.
Ungdomsgruppen: Formand: Alice Jørgensen, Skovvejen.

FAKSE—FAKSE LADEPLADS. Formand: Sigfred M. Christensen, Andelsbanken, Fakse. Giro 42616.
Kasserer: Th. Bech, Egedevej.

FREDERICIA. Formand: Poul Thoning, Jyllandsgade 57.
Træffes i Reglen Kl. 15 og Kl. 19.
Kasserer: Søren Møller, Sjællandsgade 54. Tlf. 345.
Kontor: Sjællandsgade 54. Tlf. 345. Kontortid: Hverdage 12½—14 samt Tirsdag og Fredag 18—20.
Ungdomsgruppen: Formand: Knud Aa. Nielsen, 6te Julivej 42.

FREDERIKSHAVN. Form.: Chr. Bertelsen, Sønderg. 118. Tlf. 865.
Kass.: K. H. Jørgensen, Sæbyvej, Ø 2, pr. Frederikshavn Tlf. 915.
Ungdomsgruppen: Formand: Svend Axelsen, Emilievej 10.

FREDERIKSSUND. Formand: Chr. Jørgensen, Bruhnsvej 1.
Træffes hver Dag fra 12¼—13¼.
Lørdag dog undtagen.
Kasserer: Alfred Andersen, Havnegade 5.
Træffes Mandag, Tirsdag og Torsdag 18¼—19¼. Postgirokonto 44624.

FREDERIKSVÆRK. Formand og Kasserer: Holger Larsen, Vinderød Skov pr. Frederiksværk.

GRAASTEN. Formand og Kasserer: Th. Pastva, Ahlefeldtsvej.

GRENAA. Formand: Einar Pedersen, Markedsgade 25.
Kasserer: Frede Dahlin, Torvet 7.
Kontor: Torvet 7. Kontortid: Mandag og Torsdag Kl. 19,30 til Kl. 20,30.
Ungdomsgruppen: Formand: Einar Pedersen, Markedsgade 25.

GRINDSTED. Formand: Einar Andersen, Vestergade 36.
Kasserer: G. E. Nordbjerg, Grindsted.

HADERSLEV. Formand: P. Olesen, Ved Postgaarden 1 b.
Kasserer: Karl Juhl, Damgade 1.
Kontor: Storegade 32 1. Kontortid: Mandag og Torsdag samt den 1ste i hver Maaned 18½—20. Form. og Kass. er til Stede alle tre Aftener.
Ungdomsgruppen: Form.: Hans H. Skrydstrup, Apothekerg. 5.

HADSUND. Formand: Jens Rasch, Nørregade 11.
Kasserer: Laura Larsen, Storegade 35 2.

HAMMEL. Formand og Kasserer: K. Aage Keller, Frijsenborgvej.

HASLEV. Formand: Henning Petersen, Nygade 2. Tlf. 163.
Kasserer: Svend Johs. Lauritzen, Tingvej 14.

HELSINGE. Formand og Kasserer: Aksel Andersen, c/o Købmand Vald. Pedersen.

HELSINGØR. Formand: Gunnar Lindstrøm, Tlf. 914.
Kasserer: Aage Larsen, Tlf. 239.
Kontor: Øresundsvej 3. Tlf. 239. Giro 40042. Kontortid: Mandag og Torsdag Kl. 19½—20½. Formanden træffes hver Mandag Kl. 19½—20½.
Ungdomsgruppen: Formand: Aage Larsen, Øresundsvej 3.

HERNING. Form. og Kass.: C. Damgaard, Vesterg. 104. Giro 42232.
Ungdomsgruppen: Form.: Alfr. Søndergaard, Rolighedsvej 30.

HILLERØD. Form. og Kass.: Ove Pedersen, »Høiris«, Roskildevej. Tlf. 1198.

HJØRRING. Formand: H. Hein, Nørreallé 5.
Kasserer: Aage Bohn, Bispensgade 10.
Formanden og Kassereren træffes paa »du Nord« hv. Fredag fra 19-20.
Ungdomsgruppen: Formand: Jørgen Larsen, Klokagervej 1.

HOBRO. Form. og Kass.: Henry R. Rosenkilde, Hostrupvej 41.

HOLBÆK. Formand: Viggo Hougaard, Karensmindevej 9 3 tv.
Kasserer: Dan Larsen, Chr. Hansensvej 4. Tlf. 1095. Giro 10305.
Ungdomsgruppen: Formand: Poul Friis, Fuglsvej 30, Holbæk.

HOLSTEBRO. Formand: Tage Hansen, Brugsforeningen, Østerg. 13.
Formanden tr. hos Kassereren hver Mandag Aften fra Kl. 19½—20½.
Kasserer: S. Winther, Aalykke 3.
Ungdomsgruppen: Formand: Leo Christensen, Sydbanevej 16.
Træffes hver Mandag Kl. 19½—20½ hos Kassereren.

HOLSTED-BRØRUP. Formand og Kasserer: Rogar Mogensen, c/o Købmand Stilling, Brørup.

HORSENS. Formand: Sv. Aage Christensen, Møllegade 26.
Tlf. 1735. Træffes paa Kontoret Tirsdag og Torsdag Aften 18—19.
Kasserer: Hans Andresen, Ndr. Kirkegaardsallé 6 2.
Tr. paa Kontoret Torsdag 18—19.
Sekretær: K. Secher Marcussen, Strandgade 30 B. Tlf. 1697.
Kontor: Forsamlingsbygningen, Kildegade. Kontor 1. Tlf. 1436.
Kontortid: 13—14, Tirsdag og Torsdag Aften 18—19.
Girokonto 9952.
Ungdomsgruppen: Form.: K. Secher Marcussen, Strandg. 30 B.

KALUNDBORG. Form.: Mads Rasmussen, Strandpromenaden 36.
Kasserer: Sv. A. Andersen, Munkesøstræde.
Ungdomsgruppen: Formand: Axel Hansen, Nygade 9.

KOLDING. Form. og Kass.: N. P. Andersen, Haderslevgade 2.
Kontortid fra Kl. 12¼—14 og 18—19. Tlf. 842. Girokonto 6585.
Ungdomsgruppen: Formand: N. Preben Petersen, Hollænder-vej 10.

KORSØR. Formand: H. Christoffersen.
Kasserer: Kjærsgaard Nielsen.
Kontor: Algade 17. Kontortid: Tirsdag, Torsdag og Lørdag Kl. 13—13½.
Tlf. 540. Giro 9923.
Ungdomsgruppen: Formand: Arne Christiansen, Slottensg. 30.

KØBENHAVN. Formand: Gustav Pedersen, Gl. Kongevej 1 E.
Beletagen. Tlf. 12339 og 13336.
Privat: Sdr. Boulevard 108 4 V. Tlf. V. 7495.
Tr. paa Kontoret: Mandag, Onsdag og Fredag Aften 18—20. Giro 820.
Forretningsfører: Carl Jensen, Gl. Kongevej 1 E, Beletagen.
Tlf. 12339 og 13336. Tr. paa Kontoret: Mandag og Torsdag Aften 18—20.
Sekretær: Henry Blach, Gl. Kongevej 1 E. Beletagen.
Tlf. 12339 og 13336. Tr. paa Kontoret: Onsdag og Fredag Aften 18—20.
Formand for Kol. Afd.: Georg Baunsgaard, Gl. Kongevej 1 E. Beletagen. Tlf. 12339 og 13336. Tr. paa Kontoret: Tirsdag 18—20 og Torsdag 18—21.
Afdelingens Kontortid: 11—15 og 18—20 (Lørdag lukkes Kl. 14).
Bog- og Papirmedhj.-Afd.: Formand: Henry Gran, Vibevej 2 4, N. Tlf. Taga 6738. Træffes paa Kontoret: Tirsdag 20—21.
Central-Afd.: Formand: Knud Høfft, Søndergaardsvej 5, Søborg. Tlf.: Søborg 2736. Tr. paa Kontoret: Torsdag 20—21.
Cigar- og Tobaksmedhj.-Afd.: Formand: C. G. Christoffersen, Basnæsvej 4. Brønshøj. Tr. paa Kont.: Mand. 20—21. Tlf. Bella 1022.
Forsikringsmedhj.-Afd.: Form.: Henry Blach, Christiansh.s Torv 6. Træffes paa Kontoret: Fredag Aften 20—21.
Isenkrammedhj.-Afd.: Formand: Carl Jensen, Milosvej 4 S. Tr. paa Kontoret: Mandag Aften 20—21. Tlf. Amager 6485.
Kolonialmedhj.-Afd.: Formand: Georg Baunsgaard, Kærholmen 1 2 tv. Tlf. Damsø 2562. Tr. paa Kont.: Tirsd. 18—20, Torsd. 18—21.
Komm. Kontormedhj.-Afd.: Formand: S. Boje, Roskildevej 278 1, Valby. Tlf. Rødovre 732. Tr. paa Kontoret: Onsdag 20—21.
Kontormedhj.-Afd.: Formand: Gustav Pedersen, Gl. Kongevej 1 E. Bel. Tlf. 12339 og 13336. Tr. paa Kontoret: Onsdag 20—21.
Manufakturmedhj.-Afd.: Formand: H. H. Jacobsen, Svenskelejren 5, Brh. Tlf. Bella 2573. Tr. paa Kontoret: Onsdag 20—21.
Stats-Kontormedhj.-Afd.: Formand: Poul Jensen, Nr. Farimagsgade 52 3. Tr. paa Kontoret Fredag 20—21.
Sæbe- og Parfumemedhj.-Afd.: Formand: Fru Thyra Ravnbo, Dalgas Boulevard 118. Tlf. Goth. 3393 u.
»Økonomien«, Dalgas Boulevard 59, F. Tr. paa Kont.: Fredag 20—21.
Vejer-, Afskriver-, Told- og Speditionsmed.hj.-Afd.: Formand: H. B. Jansen, Sct. Jacobsgade 11 1 Tlf. Øbro 6315.
Træffes paa Kontoret: Tirsdag 20—21.
Ungdomsgruppen: Formand: Vald. Haahr, Sønderjyllands Allé 9 2 F. Tlf. Damsø 2877.

KØGE. Formand: Svend Poulsen, Stadsingeniørkontoret.
Kasserer: Helmuth Jørgensen, Kommunekontoret.

LANGELAND. Formand og Kasserer: Carlo Mejlsgaard, Platanvej 14, Rudkøbing. Tlf. 364. Træffes daglig 13—14, Mandag og Onsdag Aften 18—20.
Ungdomsgruppen: Formand: Knud Kragh, Strandgade 28, Rudkbg.

LEMVIG. Formand: Kurt Schiøtt Hansen, Grønnegade 2. Tlf. 17.
Kasserer: Karl Nicolajsen, Østergade 31.
Ungdomsgruppen: Formand: Carl E. Bechgaard, Østerbom.

LØGSTØR. Formand: Holger Jensen, Bredgade 28.
Kasserer: P. Jensen, Bakken.

MARIAGER. Formand og Kasserer: Ejner Bech Poulsen, Assens Brugsforening pr. Mariager.

MARIBO. Formand: Evald Nielsen, Maglemer Savværk.
Kasserer: Oscar Johansson, Leonora Christinesvej 13.
Træffes 12—13 og efter Kl. 18½. Tlf. 247 x.
Ungdomsgruppen: Formand: Hugo Boesen, Fuglse Brugsforening pr. Maribo.

MIDDELFART: Formand: Svend Aage Petersen, Skovgade 39.
Træffes Hverdage 18—19.
Kasserer: Th. Nielsen, Algade 61.

NAKSKOV. Formand: Carl Hansen, Taarsvej 99.
Kasserer: Jenry Pedersen, Skovgaardsvej 9 St. Kontor: Havnegade 2 (Havnebygningen).
Kontortid: Kassereren træffes Mandag 7—9, Formanden træffes Onsdag 7—9. Tlf. 160. Giro 45272.
Ungdomsgruppen: Formand: Axel Chr. Hansen, Heesvej 11.

NIBE. Formand: Chr. Brix Ramløse, Tranegade 16.
Kasserer: Børge Nielsen, Politistationen.

NYBORG. Formand: L. Jelsing, »Lillebo«, Fjordvej. Tlf. 816.
Kasserer: Aage Nielsen, Vognmandsvej 4.
Ungdomsgruppen: Formand: Helge Hansen, Villa »Elva«, Pilhuse.

NYKØBING F. Formand: Carl Schüssler, Nygade 1 B. Tlf. 682.
Kasserer: Knud Bruhn, Skovboulevarden 14.
Ungdomsgruppen: Formand: Henry Bjørkmann, Grønnegade 1.

NYKØBING M. Formand: B. O. Lauridsen, M. C. Holmsgade 23.
Kasserer: Chr. Breum, Havnepladsen.
Kassereren træffes Tirsdag og Torsdag Kl. 19—20.
Ungdomsgruppen: Form.: B. O. Lauridsen, M. C. Holmsgade 23.

NYKØBING S. Formand: Carl Steck, Algade 18.
Kasserer: Herluf Jensen, Brugsforeningen.

NÆSTVED. Formand og Kasserer: R. Calum, Hvedevænget 22.
Tlf. 42 mellem 11,30—13. Giro 35527.
Kontor: Teatergade (»Bygningen«s Scenebygning).
Kontortid: Tirsdag — Torsdag — Lørdag 10-11, Tirsdag Aften 19,30-21.
Ungdomsgruppen: Formand: Arne Alfheim, Østergade 16.

ODDER. Formand og Kasserer: Aage Jensen, Skolegade 34.
Ungdomsgruppen: Form.: Frode Nielsen, Odder Brugsforening.

ODENSE. Formand og Kasserer: Niels Jørgensen, Klingenberg 15.
Priv. Adresse: Munkebjergvej 71. Tlf. 5874. Tlf. 2012.
Kontortid: 12—13 og 17—19. Lørdag dog kun fra 12—13.
Central-Afd.: Formand: Joh. F. Knudsen, Annasholmsgade 51 2.
Kolonial-Afd.: Formand: Aage Eriksen, Ahlmannsvej 16.
Komm. Kontorm.-Afd.: Form.: Børge Jacobsen, Fengersvej 19.
Kontor-Afd.: Formand: Svend Jensen, Bjerregaardsvej 4.
Manufaktur.-Afd.: Formand: C. V. Steengaard, Henriettevej 16.
Ungdomsgruppen: Formand: Knud Damgaard, Georgsgade 67.

PADBORG. Formand: Falle Terp, Nørregade.
Kasserer: Viggo Gadeberg, Jernbanegade.

PRÆSTØ. Formand og Kasserer: Erland Stoltze, Skibbinge. pr. Præstø. Tlf. 151.

RANDERS. Formand og Kasserer: Johs. Jensen, Snaregade 11.
Tlf. 2045. Giro 6989. Kontortid: 11—13½ og 17—18½. Lørdag 11—13½.
Ungdomsgruppen: Formand: Kaj Grønborg Pedersen, Social-Demokraten.

RIBE. Formand og Kasserer: Chr. Olesen, Saltgade 498.

RINGKØBING. Formand: Jens Chr. Dyekjær, Posthuset.
Kasserer: T. Chr. Grosen, K. F. U. M.
Formand og Kasserer træffes hver Onsdag 19½—21.

RINGSTED. Formand og Kasserer: Henry Larsen, Hækkerupsvej 10.
Girokonto 16298. Tlf. 568. Træffes bedst fra 13—14 og 18—19.
Ungdomsgruppen: Formand: Bertel Danholm, Søndergade 32.

ROSKILDE. Formand: Erling Dinesen, Bredgade 21.
Kasserer: Knud Sørensen, Skovbovængets Sideallé 19. Tlf. 413.
Kontor: Algade 17. Tlf. 613. Giro 12044.
Kontortid: Mandag, Onsdag og Fredag 15½—16 samt Mandag og Fredag 19½—20½.
Ungdomsgruppen: Formand: Ove Petersen, Hellig Korsvej 16.

RØDBY. Formand: Georg Petersen, Bagalléen.
Kasserer: Laust Henningsen, Kommunekontoret.
Ungdomsgruppen: Formand: Carl Otto Jensen, c/o Jespersen, Engvej.

SAKSKØBING. Formand og Kasserer: V. Rasmussen, Orebyvej.

SAMSØ. Formand: Aug. Nielsen, Politikontoret.
Kasserer: Charles Børglum, Tranebjerg.

SILKEBORG. Formand: Vilh. Hertz, Drewsensvej 22.
Kasserer: Martin Lund, Aagade 9.
Ungdomsgrupoen: Formand: Johs. Fisker Olesen. Chr. d. VIII's Vej 24.

SKAGEN. Formand og Kasserer: Chr. M. Petersen, »Ankerhus«.

SKANDERBORG. Formand: Edv. Petersen, Brugsforeningen.
Kasserer: Martin Nielsen, Møllegade 40.
Kontortid hver Dag 19—19½.
Ungdomsgruppen: Formand: Sv. Aa. Petersen, Bjergtrup pr. Hørning St.

SKELSKØR. Formand og Kasserer: Hartvig M. Hansen, Maglebyvej.

SKERN-TARM. Formand og Kasserer: Poul Mikkelsen, Vestergade 22, Skern. Giro 12944.

SKIVE. Formand: Joh. Budtz, Thinggade 18. Tlf. 460.
Kasserer: Werner G. Hansen, Gammelgaards Dampmølle A/S.
Kontor: Karolinegade 15. Kontortid: Tirsdag og Torsdag 19—20.
Ungdomsgruppen: Formand: Heinz Jepsen, Cyklekompagniet A/S. Adelgade.

SLAGELSE. Formand: Rich. Jensen, Hans Tausensgade 15. Tlf. 1488.
Kasserer: J. P. Hansen, Holbergsgade 36.
Ungdomsgruppen: Formand: Poul Hansen, Sorøvej 208.

SORØ. Formand og Kasserer: Emma Christensen, »Økonomien«.

STEGE. Formand: V. B. Petersen, Kostervej, Lendemark pr. Stege.
Kasserer: Aage Frandsen, c/o Købmand Kanstrup.

STOREHEDINGE. Formand: H. C. Jensen, Elisabethsvej.
Kasserer: Chr. Stougaard, Chr. Richtersvej 6.

STRUER. Formand: Johs. Pedersen, Enggade 5.
Kasserer: Harry Nissen, Jyllandsgade 16 a.
Træffes bedst Kl. 13—15 og efter Kl. 18.
Ungdomsgruppen: Formand: Johs. Pedersen, Enggade 5.

STUBBEKØBING. Formand og Kasserer: C. A. Nielsen, Alslevvej 46. Tlf. 93.

SVENDBORG. Formand: Otto Falkø, Grubbemøllevej 3. Tlf. 1702.
Træffes paa Kontoret: Onsdag og Fredag fra 17—18½.
Kasserer: Erik Christensen, Klostervænget 4.
Kontor: Forsamlingsbygningen, Kontortid hver Dag fra 10-12 og 17-18½. Tlf. 757. Girokonto 43851.
Ungdomsgruppen: Formand: Eyvind Petersen, Bagergade 13.

SØNDERBORG. Form.: Andr. Jensen, Sdr. Landevej 27. Giro 41882. Tlf. 1101.
Kasserer: E. J. Laustsen, Lille Raadhusgade 5. Giro 56272.
Kontoraften første og sidste Tirsdag i hver Maaned fra Kl. 20—20½ i Fagforeningshuset, Værelse 7.
Ungdomsgruppen: Formand: Peter Lausen, c/o Netzlers Eftf.

THISTED. Form.: Chr. Pedersen, Fællesbageriet, Nygade. Tlf. 190.
Kasserer: A. Frostholm, Frederiksgade 22. Træffes fra Kl. 18-19.
Ungdomsgruppen: Formand: Jens Pedersen, Nørre Allé 19.

TØNDER. Formand: Karl Jensen, Ribe Landevej 15.
Kasserer: P. K. Jensen, Strücksallé 3.

VARDE. Formand og Kasserer: E. Gardrup Hansen, Storegade 15 1. Giro 15703.
Ungdomsgruppen: Formand: Wilfred Hansen, Kjærvej 4.

VEJEN. Formand: N. R. Jeppesen, Øster Allé 30.
Kasserer: Johan P. Waldeier, Fredensgade.

VEJLE. Formand: Villy Mortensen, Haraldsgade 11. Tlf. 1422.
Kasserer: Hans Petersen, St. Bjerggade 6.
Kontor: Jernbanepladsen. Giro: 45886. Tlf. 1822.
Kontortid: 13—14 og 16—18½ (Lørdag 11—13).
Formanden træffes Torsdag 18—18½. Kassereren tr. Mandag 18—18½.
Ungdomsgruppen: Formand: Henning Svendsen, Aagade 59.

VIBORG. Form. og Kass.: Einar Hansen, Vesterbrogade 5. Tlf. 613.
Kontor: Vesterbrogade 5. Kontortid: Tirsdag og Fredag 13—14 samt Tirsdag Aften 20—21.
Ungdomsgruppen: Formand: Einar Hollmann, Sparregade 7.

VORDINGBORG. Formand: Holger Jensen, Algade 11.
Kasserer: Hugo Hansen, Nørregade 33.
Ungdomsgruppen: Formand: Holger Jensen, Algade 11.

HOVEDBESTYRELSEN.

Forretningsfører **Julius Hansen**, Vestre Boulevard 43, V.
Hovedkasserer **Aksel Olsson**, Vestre Boulevard 43, V.
Forretningsf. **Gustav Pedersen** (Viceforretningsf.), Gl. Kongevej 1 E, V.
Isenkrammedhj. **Chr. Skjolding**, Sdr. Boulevard 122, V. Tlf. V 9416 v.
Assistent **Niels Nielsen**, Vibekegade 25 1, Ø.
Sekretær **Viggo Pedersen**, Vestre Boulevard 43, V.
Kolonialmedhj. **Georg Baunsgaard**, Kærholmen 1 2 tv. Tlf. Damsø 2562.
Forsikringsass. **Henry Blach**, Christianshavns Torv 6.
Kontormedhjælper **P. Olesen**, Ved Postgaarden 1 b, Haderslev.
Lagerekspedient **Chr. Jørgensen**, Finlandsgade 12, Aalborg. Tlf. 4896.
Bogholder **Vilh. Jacobsen**, Dr. Margrethesvej 27 1, Aarhus. Tlf. 5893.
Kontorassistent **S. Chr. Sørensen**, Emil Møllersgade 12, Horsens. Tlf. 2227.
Kontormedhj. **Anton Hansen**, Tordenskjoldsgade 24, Aarhus. Tlf. 3592.
Kolonialmedhjælper **Aage Eriksen**, Ahlmannsvej 16, Odense.
Kommunefuldmægtig **Henry Larsen**, Hækkerupsvej 10, Ringsted. Tlf. 568.
Repræsentant **R. Calum**, Hvedevænget 22 1, Næstved. Tlf. 998.
Repræsentant **Oscar Johansson**, Leonora Christinesvej 13, Maribo.
De 5 førstnævnte udgør Forretningsudvalget.

REPRÆSENTANTSKABET.

KØBENHAVN.

Vald. Haahr, Sønderjyllands Allé 92, F. Tlf. Damsø 2877.
Jens Nielsen, Arb. Livsforsikring, Gyldenløvesgade 11, V.
C. G. Christoffersen, Basnæsvej 4, Brønshøj. Tlf. Bella 1022.
Ingeborg Bresemann, Langesund 11, Ø.
Valdemar Petersen, Syrénstien 10, F. Tlf. Goth. 4535.
Niels Skade, Matthæusgade 44, V. Tlf. V. 2908 y.

SJÆLLAND, LOLLAND-FALSTER, BORNHOLM.

Carl Hansen, Taarsvej 99, Nakskov.
H. Christoffersen, Slottensgade 1 C, Korsør. Tlf. 111.
Rich. Jensen, Hans Tausensgade 15, Slagelse. Tlf. 1488.
O. H. Aagesen, Damgade 13, Rønne. Tlf. 269.

FYN OG LANGELAND.

Carlo Mejlsgaard, Platanvej 14, Rudkøbing. Tlf. 364.
Otto Falko, Grubbemøllevej 3, Svendborg. Tlf. 1702.

JYLLAND OG SAMSØ.

Chr. Bertelsen, Søndergade 118, Frederikshavn.
N. C. Nielsen, Dyrehavevej 128 C, Kolding. Tlf. 903.
Marentius Nielsen, Stormgade 24, Esbjerg.
O. G. Jensen, Erlevvej 28, Haderslev.
Chr. Pedersen, Fællesbageriet, Nygade, Thisted. Tlf. 190.
Harald Andersen, Prinsensgade 44, Aalborg. Tlf. 1947.
Søren Andersen, Tordenskjoldsgade 30, Aarhus. Tlf. 7472.
Johan Budtz, Thinggade 18, Skive. Tlf. 460.

REVISORER.

Georg Nielsen, Godthaabsvej 264, F. Tlf. Goth. 7926.
Carl Jensen, Milosvej 4, S. Tlf. Amager 6485.

LANDSKLUBBER.

Fællesforeningen for Danmarks Brugsforeningers Personales Fællesklub.
Formand: Anton Hansen, Tordenskjoldsgade 24, Aarhus. Tlf. 3592.
Kasserer: H. Chr. Hedegaard, Herningvej 133, Aarhus.

Kommunale Kontorfunktionærers Fællesklub:
Formand: Vilh. Jacobsen, Dr. Margrethesv. 27, Aarhus. Tlf. 5893.

Slagteriernes Personales Fællesklub.
Formand: Knud Lyngholm, Ndr. Kirkegaardsvej 8, Horsens.
Kasserer: O. Rosendahl Pedersen, Kong Georgsvej 13, Odense.

Klubben af Kontorfunktionærer ved Den soc. Presses Administration.
Formand: Els. Nielsen, Soc. Dem., Randers.

Dansk Dommer- og Politikontoristforening.
Formand: H. C. Olsen, Kriminaldommerkontoret, Roskilde.
Kasserer: Helge B. Jacobsen, Hjallesevej 116, Odense.

Udgivet af Forbundet. — Ansvarsh. Red. **Julius Hansen**, Vestre Boulevard 43, Kbhvn. V. — Trykt hos **Anton M. Jensen**, Admiralgade 24, Kbhvn. K.

Dansk
Handels- og Kontormedhjælper
Tidende

Nr. 1 — 1. JANUAR 1938 — 38. Aargang



Meddelelser fra

Handels- og Kontormedhjælperforeningen i København

Nytaarssammenkomst

Torsdag den 20. Januar 1938 Kl. 20
i Odd Fellow-Palæet, Bredgade 28.

Trods vore Modstanderes Forsøg paa under forskellige Former at afvende Handels- og Kontormedhjælpernes Interesse fra det organisationsmæssige Arbejde for bedre Kaar, har 1937 været et Fremgangsaar for Organisationen paa alle Felter.

Dette gælder ganske særlig Oktober Kvartal, hvor vore Modstandere har sat alle deres Kræfter ind, hvilket altsaa ikke har forhindret, at dette Kvartal med Hensyn til Tilgangen har været det største Kvartal siden 1920.

Det giver os endvidere Grund til at tro, at der er voksende Vilje til at gøre *det* organisatoriske Arbejde for Højnelse af Lønniveauet, som ingen tør bestride er nødvendigt, selv om man søger at henlede Opmærksomheden paa de mere periferiske Spørgsmaal; og det har bidraget til at styrke Troen paa, at det kommende Aar skal blive vort store Gennembrudsaar.

I et Fag som vort — og ikke mindst i en By af Københavns Størrelse — gælder det imidlertid, at et saa omfattende Arbejde ikke kan udføres udelukkende gennem Administrationen og de Tillidsmænd, der indtil dette Øjeblik har arbejdet for Fagets økonomiske Fremgang.

Vi maa først og fremmest have den Kreds af aktivt arbejdende Kolleger, som skal organisere den almindelige Rejsning af Lønarbejdet, udvidet meget betydeligt.

Derfor arrangerer vi ovennævnte

Nytaarssammenkomst,
hvor enhver Kollega, som vil være med i dette Arbejde, er hjertelig velkommen.

Program:

1. Taler af de københavnske Afdelingers Forretningsfører, Herr *Carl Jensen* og af »Social-Demokraten«s faglige Medarbejder, Herr *Johs. Sperling.*
2. Underholdning.
3. Fremvisning af *Gigli-Filmen »Forglemmigej«.*

Adgangen er gratis mod Forevisning af Adgangskort, der paa sædvanlig Maade faas paa Afdelingens Kontor, idet vi dog understreger, at Sammenkomsten er beregnet for vore Medlemmer. Dog er der i meget begrænset Omfang Adgang til agitatorisk Anvendelse.

Vi gentager, at Formaalet med Sammenkomsten er at samle Kolleger i størst muligt Tal med det Formaal at forberede ny Fremgang og nye Lønfremstød; og vi føler os overbevidst om, at vore Medlemmer vil modtage Indbydelsen og anvende Adgangskortene i dette Formaals Aand.

Manufakturmedhjælpermødet i København.

Ansporet af Succes'en fra det store Møde for Branchens Medhjælpere i Oktober Maaned, afholdt Manufakturmedhjælperafdelingen den 14. November et nyt, offentligt Møde i Studenterforeningens Festsal.

Afdelingens Formand, Herr H. H. Jacobsen, bød Forsamlingen Velkommen, idet han udtalte, at Organisationen siden sidste Møde havde mærket en tydelig Tilkendegivelse af, at der var vokset en stærk Interesse frem for Organisationstanken, og at dette Møde var et Led heri.

Han nævnte flere Eksempler paa, at Firmaer bevidst søger at holde Medhjælperne bort fra Organisationen — til Trods for, at de bygger deres Eksistens paa Arbejderbefolkningens Købekraft.

Manufakturmedhjælpernes Lønninger er i mange Tilfælde ikke til at leve af; men for at faa en Ændring her er det nødvendigt, at Medhjælperne inden for denne store Branche lærer Kollegialitetsfølelsen.

Forbundssekretær Herr Viggo Pedersen holdt derefter et meget klart og koncist Foredrag, i hvilket han paaviste, at Vejen frem for bedre Løn- og Arbejdsvilkaar kun gaar gennem Organisation og Sammenhold. Han omtalte det store Møde i Grundtvigs Hus om »Funktionærlovgivningen«.

Der blev paa dette Møde klart og tydeligt fastslaaet, at Funktionærernes Lønninger kun kan ordnes ved Gennemførelse af kollektive Overenskomster. Han omtalte Forbundets Arbejde herfor. I 1928 havde Forbundet 112 kollektive Overenskomster — i 1932 (da Indmeldelsen i De samvirkende Fagforbund skete) 152 — i 1936 316 og i Dag ca. 400 løbende Overenskomster. Han pegede paa, at dette var Vejen frem ogsaa for Manufakturmedhjælperne, der endnu var meget tilbage paa dette Omraade.

Til Slut omtalte han Landsoverenskomsten med Dansk Textil Unions Principalafdeling for Provinsen, der omfatter 400 Firmaer i Provinsen fordelt paa 42 Byer.

Efter Foredraget, der hilstes med stærkt Bifald, fremvistes Storfilmen »Verdens Herre«, hvorefter H. H. Jacobsen sluttede Mødet med en kraftig Opfordring til Samling indenfor vor Stand.

Organisationsforholdene hos J. Steffensens Fabriker, Kødbyen.

Da der har hersket Tvivl om ovennævnte Firma's Stilling til sine Kontormedhjælperes Indmeldelse i Dansk Handels- og Kontormedhjælperforbund, finder vi os foranlediget til at meddele, at der herom i Dansk Arbejdsgiverforening har fundet en Forhandling Sted, ved hvilken der blev optaget følgende Protokol:

»Mødet sluttede med, at Firmaets Indehaver udtalte, at han ikke stiller sig hindrende i Vejen for Kontormedhjælpernes Organisering. De stedfundne Afskedigelser foreligger der andre Grunde for, end at de paagældende havde organiseret sig.

Fabrikant Steffensen vil over for sit overordnede Personale tilkendegive dette sit Standpunkt.«

Kontormedhjælperne kan saaledes frit tilslutte sig Forbundet uden Frygt for, at deres Medlemsskab vil blive Aarsag til Afskedigelse.

Julius Hansen.

En Guldarmlænke

er fundet ved Jubilæumsfesten i »Idrætshuset«.

Henvendelse herom kan ske til Afdelingens Kontor, Gl. Kongevej 1. E.

Adressefortegnelse.

Dansk Handels- og Kontormedhjælperforbund.

Hovedkontoret: København V., Vestre Boulevard 43.

Kontortid: 9—17, Lørdag 9—14.

Tlf.: 143, 8143 og 12143. Telegr.-Adr.: Medhjælperstand. Girokonto 843.

Forretningsfører:

Julius Hansen. Privat: Dr. Dagmars Allé 22, Valby. Tlf. Valby 499.

Hovedkasserer:

Aksel Olsson. Privat: Herlufsholmsvej 23 B 1, Vanløse. Tlf. Damsø 2251.

Sekretærer:

Harald Heie, Borrebyvej 58, Brh. Tlf. Bella 1201.

Viggo Pedersen, Ejderstedgade 12 3, V. Tlf. Vester 8303.

Henry Gran, Vibevej 2 4, N. Tlf. Taga 6738.

Rejsesekretærer:

JENS JENSEN, Boulevarden 11, Aalborg. Tlf. 3375. Privat Tlf. 5575.

MICHAEL NIELSEN, Banegaardsplads 20, Aarhus. Tlf. 3866. Privat Tlf. 4377.

JOHS. JENSEN, Snaregade 1 1, Randers. Tlf. 2045.

NIELS JØRGENSEN, Klingenberg 15, Odense. Tlf. 2012. Privat Tlf. 5874.

ROBERT LARSEN, Torvegade 1, Esbjerg. Tlf. 1120.

VIGGO PEDERSEN, Vestre Boulevard 43, København V. Tlf. 8143. Privat Tlf. Vester 8303.

AABENRAA. Formand: Joh. Asmussen, Lavgade 12.
Kasserer: Knud Lauridsen, Tøndervej 77.
Ungdomsgruppen: Form.: Herbert Schönke, St. Pottergade 6.

AALBORG-NORRESUNDBY. Formand og Kasserer: Jens Jensen. Boulevarden 11. Tlf. 3375. Kontortid: 11—13 og 17—18½.
Privat Bopæl: Peder Skramsgade 7. Tlf. 5575.
Lørdag dog kun til Kl. 13.
Central: Formand: E. Bilde, Kærvang 11.
Kolonial: Formand: Chr. Jørgensen, Finlandsgade 1.
Kommunale Kontormedhjælpere: Formand: Harald Andersen, Prinsensgade 44. Tlf. 1947.
Kontor: Formand: Laur. Borup, Bakkevænget 10. Tlf. 5219.
Manufaktur: Formand: Alfred Dreyer, Absalonsgade 32.
Ungdomsgr.: Form.: Søren Johansen, Østre Allé 51. Tlf. 1539.

AARHUS. Form.: Michael Nielsen, Banegaardsplads 20. Tlf. 3866.
Privat Bopæl: Mejlgade 72. Tlf. 4377.
Kasserer: Søren Andersen, Banegaardsplads 20. Tlf. 3866.
Kontortid: 11-14 og 18-19. Lørdag 11-14. Priv. Tlf. 7472. Girokonto 7625.
Central: Formand: Aage Morgenstjerne, Otto Rudsgade 34.
Isenkram: Form.: Hans Jensen, Janus la Coursgade 12 1. Tlf. 7339.
Kolonial: Formand: Rudolf Jensen, Regensburgsplads 3.
Kommunale Kontormedhjælpere: Formand: Walther Petersen, Ivar Huitfeldtsgade 8 2.
Kontor: Formand: Anton Hansen, Tordenskjoldsgade 24. Tlf. 3592.
Manufaktur: Formand: Axel Christensen H. C. Andersens-vej 65, Aabyhøj.
Ungdomsgr.: Form.: Hans Jensen, Janus la Coursg. 12 1. Tlf. 7339.

AARS-AALESTRUP: Formand: Jens Rask, Tokesvej, Aars.
Kasserer: Kaj E. Lund, Jyllandsgade, Aars. Tlf. 222.
Tillidsm. for **Aalestrup:** Holger Pedersen, Engvej 20, Aalestrup.

ASSENS. Formand: Ove Buhl, Nørregade 9 a.
Kasserer: Sv. Sørensen, Præstevænget.

BOGENSE. Formand: Viggo Lauridsen, Æbeløgade.
Kasserer: Anna Rose, Sæbehuset.

BORNHOLM. Formand: O. H. Aagesen, Damgade 13. Tlf. 269. Rønne.
Kasserer: Carl Andersen, Svanekevej 36, Rønne. Girokonto 19673.
Kontortid for Formand og Kasserer: Onsdag 19—20.
Ungdomsgruppen: Formand: Kai Larsen, Haslevej 25, Rønne.

BRANDE. Formand: Olaf Poulsen, Vejlevej.
Kasserer: Olaf Nielsen, Storegade 40.

BRØNDERSLEV. Formand: Aage Jensen, Bredgade 136.
Træffetid: 19—19.30.
Kasserer: Poul J. Jensen, Sygehusvej 6. Træffetid: 13—13.30.

EBELTOFT. Form. og Kasserer: Niels C. Skaarup, Nedergade 14.

ESBJERG. Formand og Kasserer: Robert Larsen, Torvegade 1. Tlf. 1120. Kontortid: Mandag og Torsdag 16—19, Tirsdag, Onsdag og Fredag 16—18. Lørdag ingen Kontortid.
Ungdomsgruppen: Form.: Vald. Kahl, Jernbanegade 66. Tlf. 2436.

FAABORG. Formand: Fr. Salmberg Hansen Østerbro 35.
Kasserer: Holger Jensen, Kalckovej 58.
Formanden og Kassereren tr. hver Onsdag 19—20 paa Form.s Bopæl.
Ungdomsgruppen: Formand: Alice Jørgensen, Skovvejen.

FAKSE—FAKSE LADEPLADS. Formand: Sigfred M. Christensen, Andelsbanken, Fakse. Giro 42616.
Kasserer: Th. Bech, Egedevej.

FREDERICIA. Formand: Poul Thoning, Jyllandsgade 57.
Træffes i Reglen Kl. 15 og Kl. 19.
Kasserer: Søren Møller, Sjællandsgade 54. Tlf. 345.
Kontor: Sjællandsgade 54. Tlf. 345. Kontortid: Hverdage 12½—14 samt Tirsdag og Fredag 18—20.
Ungdomsgruppen: Formand: Knud Aa. Nielsen, 6te Julivej 42.

FREDERIKSHAVN. Form.: Chr. Bertelsen, Sønderg. 118. Tlf. 865.
Kass.: K. H. Jørgensen, Sæbyvej, Ø 2, pr. Frederikshavn Tlf. 915.
Ungdomsgruppen: Formand: Svend Axelsen, Emilievej 10.

FREDERIKSSUND. Formand: Chr. Jørgensen, Bruhnsvej 1.
Træffes hver Dag fra 12¼—13¼.
Lørdag dog undtagen.
Kasserer: Alfred Andersen, Havnegade 5.
Træffes Mandag, Tirsdag og Torsdag 18¼—19¼. Postgirokonto 44624.

FREDERIKSVÆRK. Formand og Kasserer: Holger Larsen, Vinderød Skov pr. Frederiksværk.

GRAASTEN. Formand og Kasserer: Th. Pastva, Ahlefeldtsvej.

GRENAA. Formand: Einar Pedersen, Markedsgade 25.
Kasserer: Frede Dahlin, Torvet 7.
Kontor: Torvet 7. Kontortid: Mandag og Torsdag Kl. 19.30 til Kl. 20.30.
Ungdomsgruppen: Formand: Einar Pedersen, Markedsgade 25.

GRINDSTED. Formand: Einar Andersen, Vestergade 36.
Kasserer: G. E. Nordbjerg, Grindsted.

HADERSLEV. Formand: P. Olesen, Ved Postgaarden 1 b.
Kasserer: Karl Juhl, Damgade 1.
Kontor: Storegade 32 1. Kontortid: Mandag og Torsdag samt den 1ste i hver Maaned 18½—20. Form. og Kass. er til Stede alle tre Aftener.
Ungdomsgruppen: Form.: Hans H. Skrydstrup, Apothekerg. 5.

HADSUND. Formand: Jens Rasch, Nørregade 11.
Kasserer: Laura Larsen, Storegade 35 2.

HAMMEL. Formand og Kasserer: K. Aage Keller, Frijsenborgvej.

HASLEV. Formand: Henning Petersen, Nygade 2. Tlf. 163.
Kasserer: Svend Johs. Lauritzen, Tingvej 14.

HELSINGE. Formand og Kasserer: Aksel Andersen, c/o Købmand Vald. Pedersen.

HELSINGØR. Formand: Gunnar Lindstrøm, Tlf. 914.
Kasserer: Aage Larsen, Tlf. 239.
Kontor: Øresundsvej 3. Tlf. 239. Giro 40042. Kontortid: Mandag og Torsdag Kl. 19½—20½. Formanden træffes hver Mandag Kl. 19½—20½.
Ungdomsgruppen: Formand: Aage Larsen, Øresundsvej 3.

HERNING. Form. og Kass.: C. Damgaard, Vesterg. 104. Giro 42232.
Ungdomsgruppen: Formand: Carl Halkjær, Carit Etlarsgade 2 A.

HILLERØD. Form. og Kass.: Ove Pedersen, »Høiris«, Roskildevej. Tlf. 1198.

HJØRRING. Formand: H. Hein, Nørreallé 5.
Kasserer: Aage Bohn, Bispensgade 10.
Ungdomsgruppen: Formand: Jørgen Larsen, Klokagervej 1.

HOBRO. Form. og Kass.: Henry R. Rosenkilde, Hostrupvej 41.

HOLBÆK. Formand: Viggo Hougaard, Karensmindevej 93 tv.
Kasserer: Dan Larsen, Chr. Hansensvej 4. Tlf. 1095. Giro 10305.
Ungdomsgruppen: Formand: Poul Friis, Fuglsvej 30, Holbæk.

HOLSTEBRO. Formand: Tage Hansen, Brugsforeningen, Østerg. 13.
Formanden tr. hos Kassereren hver Mandag Aften fra Kl. 19½—20½.
Kasserer: S. Winther, Aalykke 3.
Ungdomsgruppen: Formand: Leo Christensen, Sydbanevej 16.
Træffes hver Mandag Kl. 19½—20½ hos Kassereren.

HOLSTED-BRØRUP. Formand og Kasserer: J. Harboe Jensen, Politikontoret, Holsted.

HORSENS. Formand: Sv. Aage Christensen, Møllegade 26.
Tlf. 1735. Træffes paa Kontoret Tirsdag og Torsdag Aften 18—19.
Kasserer: Hans Andresen, Ndr. Kirkegaardsallé 6 2.
Tr. paa Kontoret Torsdag 18—19.
Sekretær: K. Secher Marcussen, Strandgade 30 B. Tlf. 1697.
Kontor: Forsamlingsbygningen, Kildegade. Kontor 1. Tlf. 1436.
Kontortid: 13—14, Tirsdag og Torsdag Aften 18—19.
Girokonto 9952.
Ungdomsgruppen: Form.: K. Secher Marcussen, Strandg. 30 B.

KALUNDBORG. Form.: Mads Rasmussen, Strandpromenaden 36.
Kasserer: Sv. A. Andersen, Munkesøstræde.
Ungdomsgruppen: Formand: Axel Hansen, Nygade 9.

KOLDING. Form. og Kass.: N. P. Andersen, Haderslevgade 2.
Kontortid fra Kl. 12¼—14 og 18—19. Tlf. 842. Girokonto 6585.
Ungdomsgruppen: Formand: N. Preben Petersen, Hollændervej 10.

KORSØR. Formand: H. Christoffersen.
Kasserer: Kjærsgaard Nielsen.
Kontor: Algade 17. Kontortid: Tirsdag, Torsdag og Lørdag Kl. 13—13¼.
Tlf. 540. Giro 9923.
Ungdomsgruppen: Formand: Arne Christiansen, Slottensg. 30.

KØBENHAVN. Formand: Gustav Pedersen, Gl. Kongevej 1 E.
Beletagen. Tlf. 12339 og 13336.
Privat: Sdr. Boulevard 108 4 V. Tlf. V. 7495.
Tr. paa Kontoret: Mandag, Onsdag og Fredag Aften 18—20. Giro 820.
Forretningsfører: Carl Jensen, Gl. Kongevej 1 E. Beletagen.
Tlf. 12339 og 13336. Tr. paa Kontoret: Mandag og Torsdag Aften 18—20.
Sekretær: Henry Blach, Gl. Kongevej 1 E. Beletagen.
Tlf. 12339 og 13336. Tr. paa Kontoret: Onsdag og Fredag Aften 18—20.
Formand for Kol. Afd.: Georg Baunsgaard, Gl. Kongevej 1 E. Beletagen. Tlf. 12339 og 13336. Tr. paa Kontoret: Tirsdag 18—20 og Torsdag 18—21.
Afdelingens Kontortid: 11—15 og 18—20 (Lørdag lukkes Kl. 14).
Bog- og Papirmedhj.-Afd.: Formand: Henry Gran, Vibevej 2 4, N. Tlf. Taga 6738. Træffes paa Kontoret: Tirsdag 20—21.
Central-Afd.: Formand: Knud Høfft, Søndergaardsvej 5, Søborg. Tlf.: Søborg 2736. Tr. paa Kontoret: Torsdag 20—21.
Cigar- og Tobaksmedhj.-Afd.: Formand: C. G. Christoffersen, Basnæsvej 4. Brønshoj. Tr. paa Kont.: Mand. 20—21. Tlf. Bella 1022.
Forsikringsmedhj.-Afd.: Form.: Henry Blach, Christiansh.s Torv 6. Træffes paa Kontoret: Fredag Aften 20—21.
Isenkrammedhj.-Afd.: Formand: Carl Jensen, Milosvej 4 S. Tr. paa Kontoret: Mandag Aften 20—21. Tlf. Amager 6485.
Kolonialmedhj.-Afd.: Formand: Georg Baunsgaard, Kærholmen 1 2 tv. Tlf. Damsø 2562. Tr. paa Kont.: Tirsd. 18—20, Torsd. 18—21.
Komm. Kontormedhj.-Afd.: Formand: S. Boje, Roskildevej 278 1. Valby. Tlf. Rødovre 732. Tr. paa Kontoret: Onsdag 20—21.
Kontormedhj.-Afd.: Formand: Gustav Pedersen, Gl. Kongevej 1 E. Bel. Tlf. 12339 og 13336. Tr. paa Kontoret: Onsdag 20—21.
Manufakturmedhj.-Afd.: Formand: H. H. Jacobsen, Svenskelejren 5. Brh. Tlf. Bella 2573. Tr. paa Kontoret: Onsdag 20—21.
Stats-Kontormedhj.-Afd.: Formand: Poul Jensen, Nr. Farimagsgade 52 3. Tr. paa Kontoret Fredag 20—21.
Sæbe- og Parfumemedhj.-Afd.: Formand: Fru Thyra Ravnbo, Dalgas Boulevard 118. Tlf. Goth. 3393 u.
»Økonomien«, Dalgas Boulevard 59, F. Tr. paa Kont.: Fredag 20—21.
Vejer-, Afskriver-, Told- og Speditionsmed.hj.-Afd.: Formand: H. B. Jansen, Sct. Jacobsgade 11 1 Tlf. Øbro 6315.
Træffes paa Kontoret: Tirsdag 20—21.
Ungdomsgruppen: Formand: Vald. Haahr, Sønderjyllands Allé 92 F. Tlf. Damsø 2877.

KØGE. Formand: Svend Poulsen, Stadsingeniørkontoret.
Kasserer: Helmuth Jørgensen, Kommunekontoret.

LANGELAND. Formand og Kasserer: Carlo Mejlsgaard, Platanvej 14, Rudkøbing. Tlf. 364. Træffes daglig 13—14, Mandag og Onsdag Aften 18—20.
Ungdomsgruppen: Formand: Knud Kragh, Strandgade 28, Rudkbg.

LEMVIG. Formand: Kurt Schiøtt Hansen, Grønnegade 2, Tlf. 17.
Kasserer: Karl Nicolajsen, Østergade 31.
Ungdomsgruppen: Formand: Carl E. Bechgaard, Østerbom.

LØGSTØR. Formand: Holger Jensen, Bredgade 28.
Kasserer: P. Jensen, Bakken.

MARIAGER. Formand og Kasserer: Ejner Bech Poulsen, Assens Brugsforening pr. Mariager.

MARIBO. Formand: Evald Nielsen, Maglemer Savværk.
Kasserer: Oscar Johansson, Leonora Christinesvej 13.
Træffes 12—13 og efter Kl. 18½. Tlf. 247 x.
Ungdomsgruppen: Formand: Hugo Boesen, Fuglse Brugsforening pr. Maribo.

MIDDELFART. Formand: Svend Aage Petersen, Skovgade 39.
Træffes Hverdage 18—19.
Kasserer: Th. Nielsen, Algade 61.

NAKSKOV. Formand: Carl Hansen, Taarsvej 99.
Kasserer: Jenry Pedersen, Skovgaardsvej 9 St. Kontor: Havnegade 2 (Havnebygningen).
Kontortid: Kassereren træffes Mandag 7—9, Formanden træffes Onsdag 7—9. Tlf. 160. Giro 45272.
Ungdomsgruppen: Formand: Axel Chr. Hansen, Heesvej 11.

NIBE. Formand: Chr. Brix Ramløse, Tranegade 16.
Kasserer: Børge Nielsen, Politistationen.

NYBORG. Formand: L. Jelsing, »Lillebo«, Fjordvej. Tlf. 816.
Kasserer: Aage Nielsen, Vognmandsvej 4.
Ungdomsgruppen: Formand: Helge Hansen, Villa »Elva«, Pilhuse.

NYKØBING F. Formand: Carl Schüssler, Nygade 1 B. Tlf. 682.
Kasserer: Knud Bruhn, Skovboulevarden 14.
Ungdomsgruppen: Formand: Henry Bjørkmann, Grønnegade 1.

NYKØBING M. Formand: B. O. Lauridsen, M. C. Holmsgade 23.
Kasserer: Chr. Breum, Havnepladsen.
Kassereren træffes Tirsdag og Torsdag Kl. 19—20.
Ungdomsgruppen: Form.: B. O. Lauridsen, M. C. Holmsgade 23.

NYKØBING S. Formand: Carl Steck, Algade 18.
Kasserer: Herluf Jensen, Brugsforeningen.

NÆSTVED. Formand og Kasserer: R. Calum, Hvedevænget 22.
Tlf. 42 mellem 11,30—13. Giro 3?527.
Kontor: Teatergade (»Bygningen«s Scenebygning).
Kontortid: Tirsdag — Torsdag — Lørdag 10-11, Tirsdag Aften 19,30-21.
Ungdomsgruppen: Formand: Arne Alfheim, Østergade 16.

ODDER. Formand og Kasserer: Aage Jensen, Skolegade 34.
Ungdomsgruppen: Form.: Frode Nielsen, Odder Brugsforening.

ODENSE. Formand og Kasserer: Niels Jørgensen, Klingenberg 15.
Priv. Adresse: Munkebjergvej 71. Tlf. 5874. Tlf. 2012.
Kontortid: 12—13 og 17—19. Lørdag dog kun fra 12—13.
Central-Afd.: Formand: Joh. F. Knudsen, Annasholmsgade 51 2.
Kolonial-Afd.: Formand: Aage Eriksen, Ahlmannsvej 16.
Komm. Kontorm.-Afd.: Form.: Børge Jacobsen, Fengersvej 19.
Kontor-Afd.: Formand: Svend Jensen, Bjerregaardsvej 4.
Manufaktur-Afd.: Formand: C. V. Steengaard, Henriettevej 16.
Ungdomsgruppen: Formand: Knud Damgaard, Georgsgade 67.

PADBORG. Formand: Falle Terp, Nørregade.
Kasserer: Viggo Gadeberg, Jernbanegade.

PRÆSTØ. Formand og Kasserer: Erland Stoltze, Skibbinge.
pr. Præstø. Tlf. 151.

RANDERS. Formand og Kasserer: Johs. Jensen, Snaregade 1 1.
Tlf. 2045. Giro 6989. Kontortid: 11—13½ og 17—18½. Lørdag 11—13¼.
Ungdomsgruppen: Formand: Kaj Grønborg Pedersen, Social-Demokraten.

RIBE. Formand og Kasserer: Chr. Olesen, Saltgade 498.

RINGKØBING. Formand: Jens Chr. Dyekjær, Posthuset.
Kasserer: T. Chr. Grosen, K. F. U. M.
Formand og Kasserer træffes hver Onsdag 19½—21.

RINGSTED. Formand og Kasserer: Henry Larsen, Hækkerupsvej 10.
Girokonto 16298. Tlf. 568. Træffes bedst fra 13—14 og 18—19.
Ungdomsgruppen: Formand: Bertel Danholm, Søndergade 32.

ROSKILDE. Formand: Erling Dinesen, Bredgade 21.
Kasserer: Knud Sørensen, Skovbovængets Sideallé 19. Tlf. 413.
Kontor: Algade 17. Tlf. 613. Giro 12044.
Kontortid: Mandag, Onsdag og Fredag 15½—16 samt Mandag og Fredag 19½—20½.
Ungdomsgruppen: Formand: Ove Petersen, Hellig Korsvej 16.

RØDBY. Formand og Kasserer: Laust Henningsen, Kommunekontoret.
Ungdomsgruppen: Formand: Carl Otto Jensen, c/o Jespersen, Engvej.

SAKSKØBING. Formand og Kasserer: V. Rasmussen, Orebyvej.

SAMSØ. Formand: Aug. Nielsen, Politikontoret.
Kasserer: Charles Børglum, Tranebjerg.

SILKEBORG. Formand: Vilh. Hertz, Drewsensvej 2 2.
Kasserer: Martin Lund, Aagade 9.
Ungdomsgruppen: Formand: Johs. Fisker Olesen, Chr. d. VIII's Vej 24.

SKAGEN. Formand og Kasserer: Chr. M. Petersen, »Ankerhus«.

SKANDERBORG. Formand: Edv. Petersen, Brugsforeningen.
Kasserer: Martin Nielsen, Møllegade 40.
Kontortid hver Dag 19—19½.
Ungdomsgruppen: Formand: Sv. Aa. Petersen, Bjergtrup pr. Hørning St.

SKELSKØR. Formand og Kasserer: Hartvig M. Hansen, Maglebyvej.

SKERN-TARM. Formand og Kasserer: Poul Mikkelsen, Vestergade 22, Skern. Giro 12944.

SKIVE. Formand: Joh. Budtz, Thinggade 18. Tlf. 460.
Kasserer: Werner G. Hansen, Gammelgaards Dampmølle A/S.
Kontor: Karolinegade 15. Kontortid: Tirsdag og Torsdag 19—20.
Ungdomsgruppen: Formand: Heinz Jepsen, Cyklekompagniet A/S, Adelgade.

SLAGELSE. Form.: Rich. Jensen, Hans Tausensgade 15 1. Tlf. 1488.
Kasserer: J. P. Hansen, Holbergsgade 36 1.
Ungdomsgruppen: Formand: Poul Hansen, Sorøvej 208.
Afdelingens Kontor: Bredegade 33 A. Kontortid: Hver Fredag 18.30-20 samt de 2 første Søgnedage i Maaneden fra 18-19. Kontrol af Arbejdsledige: Kontrollør: Thv. Thomsen. Hver Mandag, Onsdag og Fredag fra 14-14,30 paa Afdelingens Kontor.

SORØ. Formand og Kasserer: Emma Christensen, »Økonomien«.

STEGE. Formand: V. B. Petersen, Kostervej, Lendemark pr. Stege.
Kasserer: Aage Frandsen, c/o Købmand Kanstrup.

STOREHEDINGE. Formand: H. C. Jensen, Elisabethsvej.
Kasserer: Chr. Stougaard, Chr. Richtersvej 6.

STRUER. Formand: Johs. Pedersen, Enggade 5.
Kasserer: Harry Nissen, Jyllandsgade 16 a.
Træffes bedst Kl. 13—15 og efter Kl. 18.
Ungdomsgruppen: Formand: Johs. Pedersen, Enggade 5.

STUBBEKØBING. Formand og Kasserer: C. A. Nielsen, Alslevvej 46. Tlf. 93.

SVENDBORG. Formand: Otto Falkø, Grubbemøllevej 3. Tlf. 1702.
Træffes paa Kontoret: Onsdag og Fredag fra 17—18½.
Kasserer: Erik Christensen, Klostervænget 4.
Kontor: Forsamlingsbygningen, Kontortid hver Dag fra 10-12 og 17-18½.
Tlf. 757. Girokonto 43851.
Ungdomsgruppen: Formand: Eyvind Petersen, Bagergade 13.

SØNDERBORG. Form.: Andr. Jensen, Sdr. Landevej 27. Giro 41882.
Tlf. 1101.
Kasserer: E. J. Laustsen, Lille Raadhusgade 5. Giro 56272.
Kontoraften første og sidste Tirsdag i hver Maaned fra Kl. 20—20½ i Fagforeningshuset, Værelse 7.
Ungdomsgruppen: Formand: Peter Lausen, c/o Netzlers Eftf.

THISTED. Form.: Chr. Pedersen, Fællesbageriet, Nygade. Tlf. 190.
Kasserer: A. Frostholm, Frederiksgade 2 2. Træffes fra Kl. 18-19.
Ungdomsgruppen: Formand: Jens Pedersen, Nørre Allé 19.

TØNDER. Formand: Karl Jensen, Ribe Landevej 15.
Kasserer: P. K. Jensen, Strücksallé 3.

VARDE. Formand og Kasserer: E. Gardrup Hansen, Storegade 15 1. Giro 15703.
Ungdomsgruppen: Formand: Wilfred Hansen, Kjærvej 4.

VEJEN. Formand: N. R. Jeppesen, Øster Allé 30.
Kasserer: Johan P. Waldeier, Fredensgade.

VEJLE. Formand: Villy Mortensen, Haraldsgade 11. Tlf. 1422.
Kasserer: Hans Petersen, St. Bjerggade 6.
Kontor: Jernbanepladsen. Giro: 45886. Tlf. 1822.
Kontortid: 13—14 og 16—18½ (Lørdag 11—13).
Formanden træffes Torsdag 18—18½. Kassereren tr. Mandag 18—18½.
Ungdomsgruppen: Formand: Henning Svendsen, Aagade 59.

VIBORG. Form. og Kass.: Einar Hansen, Vesterbrogade 5. Tlf. 613.
Kontor: Vesterbrogade 5. Kontortid: Tirsdag og Fredag 13—14 samt Tirsdag Aften 20—21.
Ungdomsgruppen: Formand: Einar Hollmann, Sparregade 7.

VORDINGBORG. Formand: Holger Jensen, Algade 11.
Kasserer: Hugo Hansen, Nørregade 33.
Ungdomsgruppen: Formand: Holger Jensen, Algade 11.

HOVEDBESTYRELSEN.

Forretningsfører **Julius Hansen**, Vestre Boulevard 43, V.
Hovedkasserer **Aksel Olsson**, Vestre Boulevard 43, V.
Forretningsf. **Gustav Pedersen** (Viceforretningsf.), Gl. Kongevej 1 E, V.
Isenkrammedhj. **Chr. Skjolding**, Sdr. Boulevard 122, V. Tlf. V. 9416 v.
Sekretær **Viggo Pedersen**, Vestre Boulevard 43, V.
Kolonialmedhj. **Georg Baunsgaard**, Kærholmen 1 2 tv. Tlf. Damsø 2562.
Forsikringsass. **Henry Blach**, Christianshavns Torv 6.
Kontormedhjælper **P. Olesen**, Ved Postgaarden 1 b, Haderslev.
Lagerekspedient **Chr. Jørgensen**, Finlandsgade 1 2, Aalborg. Tlf. 4896.
Bogholder **Vilh. Jacobsen**, Dr. Margrethesvej 27 1, Aarhus. Tlf. 5893.
Kontorassistent **S. Chr. Sørensen**, Emil Møllersgade 12, Horsens. Tlf. 2227.
Kontormedhj. **Anton Hansen**, Tordenskjoldsgade 24, Aarhus. Tlf. 3592.
Kolonialmedhjælper **Aage Eriksen**, Ahlmannsvej 16, Odense.
Kommunefuldmægtig **Henry Larsen**, Hækkerupsvej 10, Ringsted. Tlf. 568.
Repræsentant **R. Calum**, Hvedevænget 22 1, Næstved. Tlf. 998.
Repræsentant **Oscar Johansson**, Leonora Christinesvej 13, Maribo.
Bogholder **Valdemar Petersen**, Syrénstien 10, F. Tlf. Goth. 4535.

De 5 førstnævnte udgør Forretningsudvalget.

REPRÆSENTANTSKABET.

KØBENHAVN.
Vald. Haahr, Sønderjyllands Allé 9 2, F. Tlf. Damsø 2877.
Jens Nielsen, Arb. Livsforsikring, Gyldenløvesgade 11, V.
C. G. Christoffersen, Basnævsvej 4, Brønshøj. Tlf. Bella 1022.
Ingeborg Bresemann, Langesund 1 1, Ø.
Valdemar Petersen, Syrénstien 10, F. Tlf. Goth. 4535.
Niels Skade, Matthæusgade 44, V. Tlf. V. 2908 y.

SJÆLLAND. LOLLAND-FALSTER, BORNHOLM.
Carl Hansen, Taarsvej 99, Nakskov.
H. Christoffersen, Slottensgade 1 C, Korsør. Tlf. 111.
Rich. Jensen, Hans Tausensgade 15, Slagelse. Tlf. 1488.
O. H. Aagesen, Damgade 13, Rønne. Tlf. 269.

FYN OG LANGELAND.
Carlo Mejlsgaard, Platanvej 14, Rudkøbing. Tlf. 364.
Otto Falko, Grubbemøllevej 3, Svendborg. Tlf. 1702.

JYLLAND OG SAMSØ.
Chr. Bertelsen, Søndergade 118, Frederikshavn.
N. C. Nielsen, Dyrehavevej 128 C, Kolding. Tlf. 903.
Marentius Nielsen, Stormgade 24, Esbjerg.
O. G. Jensen, Erlevvej 28, Haderslev.
Chr. Pedersen, Fællesbageriet, Nygade, Thisted. Tlf. 190.
Harald Andersen, Prinsensgade 44, Aalborg. Tlf. 1947.
Søren Andersen, Tordenskjoldsgade 30, Aarhus. Tlf. 7472.
Johan Budtz, Thinggade 18, Skive. Tlf. 460.

REVISORER.

Georg Nielsen, Godthaabsvej 264, F. Tlf. Goth. 7926.
Carl Jensen, Milosvej 4, S. Tlf. Amager 6485.

LANDSKLUBBER.

Fællesforeningen for Danmarks Brugsforeningers Personales Fællesklub.
Formand: Anton Hansen, Tordenskjoldsgade 24, Aarhus. Tlf. 3592.
Kasserer: H. Chr. Hedegaard, Herningvej 13 3, Aarhus.

Kommunale Kontorfunktionærers Fællesklub:
Formand: Vilh. Jacobsen, Dr. Margrethesv. 27, Aarhus. Tlf. 5893.

Slagteriernes Personales Fællesklub.
Formand: Knud Lyngholm, Ndr. Kirkegaardsvej 8, Horsens.
Kasserer: O. Rosendahl Pedersen, Kong Georgsvej 13, Odense.

Klubben af Kontorfunktionærer ved Den soc. Presses Administration.
Formand: Els. Nielsen, Soc. Dem., Randers.

Dansk Dommer- og Politikontoristforening.
Formand: H. C. Olsen, Kriminaldommerkontoret, Roskilde.
Kasserer: Helge B. Jacobsen, Hjallesevej 116, Odense.

Udgivet af Forbundet — Ansvarsh. Red. **Julius Hansen**, Vestre Boulevard 43, Kbhvn. V. — Trykt hos **Anton M. Jensen**, Admiralgade 24, Kbhvn. K.

Dansk
Handels- og Kontormedhjælper
Tidende

Nr. 2 — 1. FEBRUAR 1938 — 38. Aargang



Brug din Organisation til Beskyttelse!

Styrk Organisationen og den beskytter dig bedre!

Samling under Organisationen, det er Maalet.

Bliv derfor Medlem af

DANSK HANDELS- OG KONTORMEDHJÆLPERFORBUND

Meddelelser fra

Handels- og Kontormedhjælperforeningen i København

Nytaarssammenkomsten

gentages Mandag den 7. Februar 1938 Kl. 20 i Odd Fellow-Palæet, Bredgade 28.

Da vor Nytaarssammenkomst blev en saa stor Succes, at vi langt fra kunde efterkomme den store Efterspørgsel efter Adgangskort, vil — som det fremgaar af Overskriften — denne blive gentaget Mandag den 7. Februar.

Aaret 1937 bragte os trods stadig stærk Modstand fra vore Principalers Side — en stor Medlemsfremgang og et betydeligt Antal nye Overenskomster. Denne Fremgang skal fortsættes i 1938, og dette kan gøres, naar alle vore Tillidsmænd gør deres Pligt, og vi beder derfor vore mange Agitatorer og Tillidsmænd deltage i denne Sammenkomst, og herfra hente nye Impulser til den fortsatte Agitation.

Med den voksende Forstaaelse af Organisationens Betydning og den ligeledes voksende Harme over de skandaløst lave Lønninger, der endnu bydes en stor Del af vort Fags Udøvere, er det vor Pligt ikke blot at fortsætte vor Agitation i de kommende Maaneder, men yderligere forstærke denne. Lad derfor denne Sammenkomst være Indledning til en Agitation, der kan bringe os Rekordfremgang i den kommende Tid.

Enhver Kollega, der vil være med i denne Agitation, er velkommen.

PROGRAM:

1. Taler af de københavnske Afdelingers Forretningsfører, Herr **Carl Jensen** og af »Social-Demokraten«s faglige Medarbejder, Herr **Johs. Sperling**.
2. Underholdning.
3. Fremvisning af Gigli-Filmen »Forglemmigej«.

Adgang til Sammenkomsten er gratis mod Forevisning af Adgangskort, der paa sædvanlig Maade kan faas paa Afdelingens Kontor. Selvom denne i første Række er beregnet for vore Medlemmer, vil der i begrænset Omfang kunne faas Adgangskort til Anvendelse i agitatorisk Øjemed.

„Borshøjgaards Venner" afholder

Aftenunderholdning og Bal

Søndag den 6. Marts 1938 Kl. 19 i Studenterforeningens Lokaler
(Vestre Boulevard 6).

Kunstnerisk Assistance af:

Kgl. Operasangerinde Fru *Ebba Wilton.*

Skuespiller Herr *Mogens Davidsen.*

Skuespillerinde Frk. *Aase Ziegler.*

Imitatoren Herr *Erland Bröchmann.*

Skuespiller Herr *Harald Holst.*

Udførligt Program meddeles i næste Nummer af Medlemsbladet.

Vi beder Dem allerede nu reservere Dagen.
Sørg for at sikre Dem Billet i god Tid.
Billetter til Aftenunderholdningen a 1 Kr.
Baltegn a 1 Kr. løses i Salen.

Til Festen har Medlemmer af Handels- og Kontormedhjælperforeningen ogsaa Adgang.

Bestyrelsen.

Rabatbilletter.

Vi gør vore Medlemmer opmærksom paa, at Rabatbilletter til Badeanstalten »København« og »Zoologisk Have« kan købes paa Kontoret.

Adressefortegnelse.

Dansk Handels- og Kontormedhjælperforbund.

Hovedkontoret: København V., Vestre Boulevard 43.

Kontortid: 9—17, Lørdag 9—14.

Tlf.: 143, 8143 og 12143. Telegr.-Adr.: Medhjælperstand. Girokonto 843.

Forretningsfører:

Julius Hansen. Privat: Dr. Dagmars Allé 22, Valby. Tlf. Valby 499.

Hovedkasserer:

Aksel Olsson. Privat: Herlufsholmsvej 23 B 1, Vanløse. Tlf. Damsø 2251.

Sekretærer:

Harald Heie, Borrebyvej 58, Brh. Tlf. Bella 1201.

Viggo Pedersen, Ejderstedgade 12 3, V. Tlf. Vester 8303.

Henry Gran, Vibevej 2 4, N. Tlf. Taga 6738.

Rejsesekretærer:

JENS JENSEN, Boulevarden 11, Aalborg. Tlf. 3375. Privat Tlf. 5575.

MICHAEL NIELSEN, Banegaardsplads 20, Aarhus. Tlf. 3866. Privat Tlf. 4377.

JOHS. JENSEN, Snaregade 1 1, Randers. Tlf. 2045.

NIELS JØRGENSEN, Klingenberg 15, Odense. Tlf. 2012. Privat Tlf. 5874.

ROBERT LARSEN, Torvegade 1, Esbjerg. Tlf. 1120.

VIGGO PEDERSEN, Vestre Boulevard 43, København V. Tlf. 8143. Privat Tlf. Vester 8303.

AABENRAA. Formand: Joh. Asmussen, Lavgade 12.
Kasserer: Knud Lauridsen, Tøndervej 77.
Ungdomsgruppen: Form.: Herbert Schönke, St. Pottergade 6.

AALBORG-NORRESUNDBY. Formand og Kasserer: Jens Jensen. Boulevarden 11. Tlf. 3375. Kontortid: 11—13 og 17—18½.
Privat Bopæl: Peder Skramsgade 7. Tlf. 5575.
Lørdag dog kun til Kl. 13.
Central: Formand: E. Bilde, Kærvang 11.
Kolonial: Formand: Chr. Jørgensen, Finlandsgade 1.
Kommunale Kontormedhjælpere: Formand: Harald Andersen. Prinsensgade 44. Tlf. 1947.
Kontor: Formand: Laur. Borup, Bakkevænget 10. Tlf. 5219.
Manufaktur: Formand: Alfred Dreyer, Absalonsgade 32.
Ungdomsgr.: Form.: Søren Johansen, Østre Allé 51. Tlf. 1539.

AARHUS. Form.: Michael Nielsen, Banegaardsplads 20. Tlf. 3866.
Privat Bopæl: Mejlgade 72. Tlf. 4377.
Kasserer: Søren Andersen, Banegaardsplads 20. Tlf. 3866.
Kontortid: 11-14 og 18-19. Lørdag 11-14. Priv. Tlf. 7472. Girokonto 7625.
Central: Formand: Aage Morgenstjerne, Otto Rudsgade 34.
Isenkram: Form.: Hans Jensen, Janus la Coursgade 12 1. Tlf. 7339.
Kolonial: Formand: Rudolf Jensen, Regensburgsplads 3.
Kommunale Kontormedhjælpere: Formand: Walther Petersen, Ivar Huitfeldtsgade 8 2.
Kontor: Formand: Anton Hansen, Tordenskjoldsgade 24. Tlf. 3592.
Manufaktur: Formand: Axel Christensen H. C. Andersens-vej 65, Aabyhøj.
Ungdomsgr.: Form.: Hans Jensen, Janus la Coursg. 12 1. Tlf. 7339.

AARS-AALESTRUP: Formand: Jens Rask, Tokesvej, Aars.
Kasserer: Kaj E. Lund, Jyllandsgade, Aars. Tlf. 222.
Tillidsm. for **Aalestrup:** Holger Pedersen, Engvej 20, Aalestrup.

ASSENS. Formand: Ove Buhl, Nørregade 9 a.
Kasserer: Sv. Sørensen, Præstevænget.

BOGENSE. Formand: Viggo Lauridsen, Æbeløgade.
Kasserer: Anna Rose, Sæbehuset.

BORNHOLM. Formand: O. H. Aagesen, Damgade 13. Tlf. 269. Rønne.
Kasserer: Carl Andersen, Svanekevej 36, Rønne. Girokonto 19673.
Kontortid for Formand og Kasserer: Onsdag 19—20.
Ungdomsgruppen: Formand: Kai Larsen, Haslevej 25, Rønne.

BRANDE. Formand: Olaf Poulsen, Vejlevej.
Kasserer: Olaf Nielsen, Storegade 40.

BRØNDERSLEV. Formand: Aage Jensen, Bredgade 136.
Træffetid: 19—19,30.
Kasserer: Poul J. Jensen, Sygehusvej 6. Træffetid: 13—13,30.

EBELTOFT. Form. og Kasserer: Niels C. Skaarup, Nedergade 14.

ESBJERG. Formand og Kasserer: Robert Larsen, Torvegade 1. Tlf. 1120. Kontortid: Mandag og Torsdag 16—19, Tirsdag, Onsdag og Fredag 16—18. Lørdag ingen Kontortid.
Ungdomsgruppen: Form.: Vald. Kahl, Jernbanegade 66. Tlf. 2436.

FAABORG. Formand: Fr. Salmberg Hansen Østerbro 35.
Kasserer: Holger Jensen, Kalckovej 58.
Formanden og Kassereren tr. hver Onsdag 19—20 paa Form.s Bopæl.
Ungdomsgruppen: Formand: Alice Jørgensen, Skovvejen.

FAKSE—FAKSE LADEPLADS. Formand: Sigfred M. Christensen, Andelsbanken, Fakse. Giro 42616.
Kasserer: Th. Bech, Egedevej.

FREDERICIA. Formand: Poul Thoning, Jyllandsgade 57.
Træffes i Reglen Kl. 15 og Kl. 19.
Kasserer: Søren Møller, Sjællandsgade 54. Tlf. 345.
Kontor: Sjællandsgade 54. Tlf. 345. Kontortid: Hverdage 12½—14 samt Tirsdag og Fredag 18—20.
Ungdomsgruppen: Formand: Knud Aa. Nielsen, 6te Julivej 42.

FREDERIKSHAVN. Form.: Chr. Bertelsen, Sønderg. 118. Tlf. 865.
Kass.: K. H. Jørgensen, Sæbyvej, Ø 2, pr. Frederikshavn Tlf. 915.
Ungdomsgruppen: Formand: Svend Axelsen, Emilievej 10.

FREDERIKSSUND. Formand: Chr. Jørgensen, Bruhnsvej 1.
Træffes hver Dag fra 12¼—13¼.
Lørdag dog undtagen.
Kasserer: Alfred Andersen, Havnegade 5.
Træffes Mandag, Tirsdag og Torsdag 18¼—19¼. Postgirokonto 44624.

FREDERIKSVÆRK. Formand og Kasserer: Holger Larsen, Vinderød Skov pr. Frederiksværk.

GRAASTEN. Formand og Kasserer: Th. Pastva, Ahlefeldtsvej.

GRENAA. Formand: Einar Pedersen, Markedsgade 25.
Kasserer: Frede Dahlin, Torvet 7.
Kontor: Torvet 7. Kontortid: Mandag og Torsdag Kl. 19,30 til Kl. 20,30.
Ungdomsgruppen: Formand: Einar Pedersen, Markedsgade 25.

GRINDSTED. Formand: Einar Andersen, Vestergade 36.
Kasserer: G. E. Nordbjerg, Grindsted.

HADERSLEV. Formand: P. Olesen, Ved Postgaarden 1 b.
Kasserer: Karl Juhl, Damgade 1.
Kontor: Storegade 32 1. Kontortid: Mandag og Torsdag samt den 1ste i hver Maaned 18½—20. Form. og Kass. er til Stede alle tre Aftener.
Ungdomsgruppen: Form.: Hans H. Skrydstrup, Apothekerg. 5.

HADSUND. Formand: Jens Rasch, Nørregade 11.
Kasserer: Laura Larsen, Storegade 35 2.

HAMMEL. Formand og Kasserer: K. Aage Keller, Frijsenborgvej.

HASLEV. Formand: Henning Petersen, Nygade 2. Tlf. 163.
Kasserer: Svend Johs. Lauritzen, Tingvej 14.

HELSINGE. Formand og Kasserer: Aksel Andersen, c/o Købmand Vald. Pedersen.

HELSINGØR. Formand: Gunnar Lindstrøm, Tlf. 914.
Kasserer: Aage Larsen, Tlf. 239.
Kontor: Øresundsvej 3. Tlf. 239. Giro 40042. Kontortid: Mandag og Torsdag Kl. 19½—20½. Formanden træffes hver Mandag Kl. 19½—20½.
Ungdomsgruppen: Formand: Aage Larsen, Øresundsvej 3.

HERNING. Form. og Kass.: C. Damgaard, Vesterg. 104. Giro 42232.
Ungdomsgruppen: Formand: Carl Halkjær, Carit Etlarsgade 2 A.

HILLERØD. Form. og Kass.: Ove Pedersen, »Hoiris«. Roskildevej. Tlf. 1198.

HJØRRING. Formand: H. Hein, Nørreallé 5.
Kasserer: Aage Bohn, Bispensgade 10.
Ungdomsgruppen: Formand: Jørgen Larsen, Klokagervej 1.

HOBRO. Form. og Kass.: Henry R. Rosenkilde, Hostrupvej 41.

HOLBÆK. Formand: Viggo Hougaard, Karensmindevej 9 3 tv.
Kasserer: Dan Larsen, Chr. Hansensvej 4. Tlf. 1095. Giro 10305.
Ungdomsgruppen: Formand: Poul Friis, Fuglsvej 30, Holbæk.

HOLSTEBRO. Formand: Tage Hansen, Brugsforeningen, Østerg. 13.
Formanden tr. hos Kassereren hver Mandag Aften fra Kl. 19½—20½.
Kasserer: S. Winther, Aalykke 3.
Ungdomsgruppen: Formand: Leo Christensen, Sydbanevej 16.
Træffes hver Mandag Kl. 19½—20½ hos Kassereren.

HOLSTED-BRØRUP. Formand og Kasserer: J. Harboe Jensen, Politikontoret, Holsted.

HORSENS. Formand: Sv. Aage Christensen, Møllegade 26.
Tlf. 1735. Træffes paa Kontoret Tirsdag og Torsdag Aften 18—19.
Kasserer: Hans Andresen, Ndr. Kirkegaardsallé 6 2.
Tr. paa Kontoret Torsdag 18—19.
Sekretær: K. Secher Marcussen, Strandgade 30 B. Tlf. 1697.
Kontor: Forsamlingsbygningen, Kildegade. Kontor 1. Tlf. 1436.
Kontortid: 13—14, Tirsdag og Torsdag Aften 18—19.
Girokonto 9952.
Ungdomsgruppen: Form.: K. Secher Marcussen, Strandg. 30 B.

KALUNDBORG. Form.: Mads Rasmussen, Strandpromenaden 36.
Kasserer: Sv. A. Andersen, Munkesøstræde.
Ungdomsgruppen: Formand: Axel Hansen, Nygade 9.

KOLDING. Form. og Kass.: N. P. Andersen, Haderslevgade 2.
Kontortid fra Kl. 12¼—14 og 18—19. Tlf. 842. Girokonto 6585.
Ungdomsgruppen: Formand: N. Preben Petersen, Hollænder-vej 10.

KORSØR. Formand: H. Christoffersen.
Kasserer: Kjærsgaard Nielsen.
Kontor: Algade 17. Kontortid: Tirsdag, Torsdag og Lørdag Kl. 13—13½.
Tlf. 540. Giro 9923.
Ungdomsgruppen: Formand: Arne Christiansen, Slottensg. 30.

KØBENHAVN. Formand: Gustav Pedersen, Gl. Kongevej 1 E. Beletagen. Tlf. 12339 og 13336.
Privat: Sdr. Boulevard 108 4 V. Tlf. V. 7495.
Tr. paa Kontoret: Mandag, Onsdag og Fredag Aften 18—20. Giro 820.
Forretningsfører: Carl Jensen. Gl. Kongevej 1 E. Beletagen.
Tlf. 12339 og 13336. Tr. paa Kontoret: Mandag og Torsdag Aften 18—20.
Sekretær: Henry Blach, Gl. Kongevej 1 E. Beletagen.
Tlf. 12339 og 13336. Tr. paa Kontoret: Onsdag og Fredag Aften 18—20.
Formand for Kol. Afd.: Georg Baunsgaard, Gl. Kongevej 1 E. Beletagen. Tlf. 12339 og 13336. Tr. paa Kontoret: Tirsdag 18—20 og Torsdag 18—21.
Afdelingens Kontortid: 11—15 og 18—20 (Lørdag lukkes Kl. 14).
Bog- og Papirmedhj.-Afd.: Formand: Henry Gran, Vibevej 2 4, N. Tlf. Taga 6738. Træffes paa Kontoret: Tirsdag 20—21.
Central-Afd.: Formand: Knud Høfft, Søndergaardsvej 5, Søborg. Tlf.: Søborg 2736. Tr. paa Kontoret: Torsdag 20—21.
Cigar- og Tobaksmedhj.-Afd.: Formand: C. G. Christoffersen, Basnæsvej 4. Brønshøj. Tr. paa Kont.: Mand. 20—21. Tlf. Bella 1022.
Forsikringsmedhj.-Afd.: Form.: Henry Blach, Christiansh.s Torv 6. Træffes paa Kontoret: Fredag Aften 20—21.
Isenkrammedhj.-Afd.: Formand: Carl Jensen, Milosvej 4 S. Tr. paa Kontoret: Mandag Aften 20—21. Tlf. Amager 6485.
Kolonialmedhj.-Afd.: Formand: Georg Baunsgaard, Kærholmen 1 2 tv. Tlf. Damsø 2562. Tr. paa Kont.: Tirsd. 18—20, Torsd. 18—21.
Komm. Kontormedhj.-Afd.: Formand: S. Boje, Roskildevej 278 1. Valby. Tlf. Rødovre 732. Tr. paa Kontoret: Onsdag 20—21.
Kontormedhj.-Afd.: Formand: Gustav Pedersen, Gl. Kongevej 1 E. Bel. Tlf. 12339 og 13336. Tr. paa Kontoret: Onsdag 20—21.
Manufakturmedhj.-Afd.: Formand: H. H. Jacobsen, Svenskelejren 5, Brh. Tlf. Bella 2573. Tr. paa Kontoret: Onsdag 20—21.
Stats-Kontormedhj.-Afd.: Formand: Poul Jensen, Nr. Farimagsgade 52 3. Tr. paa Kontoret Fredag 20—21.
Sæbe- og Parfumemedhj.-Afd.: Formand: Fru Thyra Ravnbo, Dalgas Boulevard 118. Tlf. Goth. 3393 u.
»Økonomien«, Dalgas Boulevard 59, F. Tr. paa Kont.: Fredag 20—21.
Vejer-, Afskriver-, Told- og Speditionsmed.hj.-Afd.: Formand: H. B. Jansen, Sct. Jacobsgade 11 1 Tlf. Øbro 6315.
Træffes paa Kontoret: Tirsdag 20—21.
Ungdomsgruppen: Formand: Vald. Haahr, Sønderjyllands Allé 9 2 F. Tlf. Damsø 2877.

KØGE. Formand: Svend Poulsen, Stadsingeniørkontoret.
Kasserer: Helmuth Jørgensen, Kommunekontoret.

LANGELAND. Formand og Kasserer: Carlo Mejlsgaard, Platanvej 14, Rudkøbing. Tlf. 364. Træffes daglig 13—14, Mandag og Onsdag Aften 18—20.
Ungdomsgruppen: Formand: Knud Kragh, Strandgade 28, Rudkbg.

LEMVIG. Formand: Kurt Schiøtt Hansen, Grønnegade 2, Tlf. 17.
Kasserer: Karl Nicolajsen, Østergade 31.
Ungdomsgruppen: Formand: Carl E. Bechgaard, Østerbom.

LØGSTØR. Formand: Holger Jensen, Bredgade 28.
Kasserer: P. Jensen, Bakken.

MARIAGER. Formand og Kasserer: Ejner Bech Poulsen, Assens Brugsforening pr. Mariager.

MARIBO. Formand: Evald Nielsen, Maglemer Savværk.
Kasserer: Oscar Johansson, Leonora Christinesvej 13.
Træffes 12—13 og efter Kl. 18½. Tlf. 247 x.
Ungdomsgruppen: Formand: Evald Nielsen, Maglemer Savværk.

MIDDELFART. Formand: Svend Aage Petersen, Skovgade 39.
Træffes Hverdage 18—19.
Kasserer: Th. Nielsen, Algade 61.

NAKSKOV. Formand: Carl Hansen, Taarsvej 99.
Kasserer: Jenry Pedersen, Skovgaardsvej 9 St. Kontor: Havnegade 2 (Havnebygningen).
Kontortid: Kassereren træffes Mandag 7—9, Formanden træffes Onsdag 7—9. Tlf. 160. Giro 45272.
Ungdomsgruppen: Formand: Axel Chr. Hansen, Heesvej 11.

NIBE. Formand: Chr. Brix Ramløse, Tranegade 16.
Kasserer: Børge Nielsen, Politistationen.

NYBORG. Formand: L. Jelsing, »Lillebo«, Fjordvej. Tlf. 816.
Kasserer: Aage Nielsen, Vognmandsvej 4.
Ungdomsgruppen: Formand: Helge Hansen, Villa »Elva«, Pilhuse.

NYKØBING F. Formand: Carl Schüssler, Nygade 1 B. Tlf. 682.
Kasserer: Knud Bruhn, Skovboulevarden 14.
Ungdomsgruppen: Formand: Henry Bjørkmann, Grønnegade 1.

NYKØBING M. Formand: B. O. Lauridsen, M. C. Holmsgade 23.
Kasserer: Chr. Breum, Havnepladsen.
Kassereren træffes Tirsdag og Torsdag Kl. 19—20.
Ungdomsgruppen: Form.: B. O. Lauridsen, M. C. Holmsgade 23.

NYKØBING S. Formand: Carl Steck, Algade 18.
Kasserer: Herluf Jensen, Brugsforeningen.

NÆSTVED. Formand og Kasserer: R. Calum, Hvedevænget 22.
Tlf. 42 mellem 11,30—13. Giro 35527.
Kontor: Teatergade (»Bygningen«s Scenebygning).
Kontortid: Tirsdag — Torsdag — Lørdag 10-11, Tirsdag Aften 19,30-21.
Ungdomsgruppen: Formand: Arne Alfheim, Østergade 16.

ODDER. Formand og Kasserer: Aage Jensen, Skolegade 34.
Ungdomsgruppen: Form.: Frode Nielsen, Odder Brugsforening.

ODENSE. Formand og Kasserer: Niels Jørgensen, Klingenberg 15.
Priv. Adresse: Munkebjergvej 71. Tlf. 5874. Tlf. 2012.
Kontortid: 12—13 og 17—19. Lørdag dog kun fra 12—13.
Central-Afd.: Formand: Joh. F. Knudsen, Annasholmsgade 51 2.
Kolonial-Afd.: Formand: Aage Eriksen, Ahlmannsvej 16.
Komm. Kontorm.-Afd.: Form.: Børge Jacobsen, Fengersvej 19.
Kontor-Afd.: Formand: Svend Jensen, Bjerregaardsvej 4.
Manufaktur-Afd.: Formand: C. V. Steengaard, Henriettevej 16.
Ungdomsgruppen: Formand: Knud Damgaard, Georgsgade 67.

PADBORG. Formand: Falle Terp, Nørregade.
Kasserer: Viggo Gadeberg, Jernbanegade.

PRÆSTØ. Formand og Kasserer: Erland Stoltze, Skibbinge. pr. Præstø. Tlf. 151.

RANDERS. Formand og Kasserer: Johs. Jensen, Snaregade 1 1.
Tlf. 2045. Giro 6989. Kontortid: 11—13½ og 17—18½. Lørdag 11—13½.
Ungdomsgruppen: Formand: Kaj Grønborg Pedersen, Social-Demokraten.

RIBE. Formand og Kasserer: Chr. Olesen, Saltgade 498.

RINGKØBING. Formand: Jens Chr. Dyekjær, Posthuset.
Kasserer: Edv. Jensen, Nygade 13.
Formand og Kasserer træffes hver Onsdag 19½—21.

RINGSTED. Formand og Kasserer: Henry Larsen, Hækkerupsvej 10.
Girokonto 16298. Tlf. 568. Træffes bedst fra 13—14 og 18—19.
Ungdomsgruppen: Formand: Bertel Danholm, Søndergade 32.

ROSKILDE. Formand: Erling Dinesen, Bredgade 21.
Kasserer: Knud Sørensen, Skovbovængets Sideallé 19. Tlf. 413.
Kontor: Algade 17. Tlf. 613. Giro 12044.
Kontortid: Mandag, Onsdag og Fredag 15½—16 samt Mandag og Fredag 19½—20½.
Ungdomsgruppen: Formand: Ove Petersen, Hellig Korsvej 16.

RØDBY. Formand og Kasserer: Laust Henningsen, Kommunekontoret.
Ungdomsgruppen: Formand: Carl Otto Jensen, c/o Jespersen, Engvej.

SAKSKØBING. Formand og Kasserer: V. Rasmussen, Orebyvej.

SAMSØ. Formand: Aug. Nielsen, Politikontoret.
Kasserer: Charles Børglum, Tranebjerg.

SILKEBORG. Formand: Vilh. Hertz, Drewsensvej 2 2.
Kasserer: Martin Lund, Aagade 9.
Ungdomsgruppen: Formand: Johs. Fisker Olesen, Chr. d. VIII's Vej 24.

SKAGEN. Formand og Kasserer: Chr. M. Petersen, »Ankerhus«.

SKANDERBORG. Formand: Edv. Petersen, Brugsforeningen.
Kasserer: Martin Nielsen, Møllegade 40.
Kontortid hver Dag 19—19½.
Ungdomsgruppen: Formand: Sv. Aa. Petersen, Bjergtrup pr. Hørning St.

SKELSKØR. Formand og Kasserer: Hartvig M. Hansen, Maglebyvej.

SKERN-TARM. Formand og Kasserer: Poul Mikkelsen, Vestergade 22. Skern. Giro 12944.

SKIVE. Formand: Joh. Budtz, Thinggade 18. Tlf. 460.
Kasserer: Werner G. Hansen, Gammelgaards Dampmølle A/S.
Kontor: Karolinegade 15. Kontortid: Tirsdag og Torsdag 19—20.
Ungdomsgruppen: Formand: Heinz Jepsen, Cyklekompagniet A/S, Adelgade.

SLAGELSE. Form.: Rich. Jensen, Hans Tausensgade 15 1. Tlf. 1488.
Kasserer: J. P. Hansen, Holbergsgade 36 1.
Ungdomsgruppen: Formand: Poul Hansen, Sorøvej 208.
Afdelingens Kontor: Bredegade 33 A. Kontortid: Hver Fredag 18,30-20 samt de 2 første Søgnedage i Maaneden fra 18-19. Kontrol af Arbejdsledige: Kontrollør: Thv. Thomsen. Hver Mandag, Onsdag og Fredag fra 14-14,30 paa Afdelingens Kontor.

SORØ. Formand og Kasserer: Emma Christensen, »Økonomien«.

STEGE. Formand: V. B. Petersen, Kostervej, Lendemark pr. Stege.
Kasserer: Aage Frandsen, c/o Købmand Kanstrup.

STOREHEDINGE. Formand: H. C. Jensen, Elisabethsvej.
Kasserer: Chr. Stougaard, Chr. Richtersvej 6.

STRUER. Formand: Johs. Pedersen, Enggade 5.
Kasserer: Harry Nissen, Jyllandsgade 16 a.
Træffes bedst Kl. 13—15 og efter Kl. 18.
Ungdomsgruppen: Formand: Johs. Pedersen, Enggade 5.

STUBBEKØBING. Formand og Kasserer: C. A. Nielsen, Alslevvej 46. Tlf. 93.

SVENDBORG. Formand: Otto Falkø, Grubbemøllevej 3. Tlf. 1702.
Træffes paa Kontoret: Onsdag og Fredag fra 17—18½.
Kasserer: Erik Christensen, Klostervænget 4.
Kontor: Forsamlingsbygningen, Kontortid hver Dag fra 10-12 og 17-18½. Tlf. 757. Girokonto 43851.
Ungdomsgruppen: Formand: Eyvind Petersen, Bagergade 13.

SØNDERBORG. Form.: Andr. Jensen, Sdr. Landevej 27. Giro 41882. Tlf. 1101.
Kasserer: E. J. Laustsen, Lille Raadhusgade 5. Giro 56272.
Kontoraften første og sidste Tirsdag i hver Maaned fra Kl. 20—20½ i Fagforeningshuset, Værelse 7.
Ungdomsgruppen: Formand: Peter Lausen, c/o Netzlers Eftf.

THISTED. Formand: Harald Nielsen, Margrethevej 5.
Kasserer: A. Frostholm, Frederiksgade 2 2. Træffes fra Kl. 18-19.
Ungdomsgruppen: Formand: Jens Pedersen, Nørre Allé 19.

TØNDER. Formand: Karl Jensen, Ribe Landevej 15.
Kasserer: P. K. Jensen, Strücksallé 3.

VARDE. Formand og Kasserer: E. Gardrup Hansen, Storegade 15 1. Giro 15703.
Ungdomsgruppen: Formand: Wilfred Hansen, Kjærvej 4.

VEJEN. Formand: N. R. Jeppesen, Øster Allé 30.
Kasserer: Johan P. Waldeier, Fredensgade.

VEJLE. Formand: Villy Mortensen, Haraldsgade 11. Tlf. 1422.
Kasserer: Hans Petersen, St. Bjerggade 6.
Kontor: Jernbanepladsen. Giro: 45886. Tlf. 1822.
Kontortid: 13—14 og 16—18½ (Lørdag 11—13).
Formanden træffes Torsdag 18—18½. Kassereren tr. Mandag 18—18½.
Ungdomsgruppen: Formand: Henning Svendsen, Aagade 59.

VIBORG. Form. og Kass.: Einar Hansen, Vesterbrogade 5. Tlf. 613.
Kontor: Vesterbrogade 5. Kontortid: Tirsdag og Fredag 13—14 samt Tirsdag Aften 20—21.
Ungdomsgruppen: Formand: Einar Hollmann, Sparregade 7.

VORDINGBORG. Formand: Holger Jensen, Algade 11.
Kasserer: Hugo Hansen, Nørregade 33.
Ungdomsgruppen: Formand: Holger Jensen, Algade 11.

HOVEDBESTYRELSEN.

Forretningsfører **Julius Hansen**, Vestre Boulevard 43, V.
Hovedkasserer **Aksel Olsson**, Vestre Boulevard 43, V.
Forretningsf. **Gustav Pedersen** (Viceforretningsf.), Gl. Kongevej 1 E, V.
Isenkrammedhj. **Chr. Skjolding**, Sdr. Boulevard 122, V. Tlf. V. 9416 v.
Bogholder **Valdemar Petersen**, Syrénstien 10, F. Tlf. Goth. 4535.

Sekretær **Viggo Pedersen**, Vestre Boulevard 43, V.
Kolonialmedhj. **Georg Baunsgaard**, Kærholmen 1 2 tv. Tlf. Damsø 2562.
Forsikringsass. **Henry Blach**, Christianshavns Torv 6.
Kontormedhjælper **P. Olesen**, Ved Postgaarden 1 b, Haderslev.
Lagerekspedient **Chr. Jørgensen**, Finlandsgade 1 2, Aalborg. Tlf. 4896.
Bogholder **Vilh. Jacobsen**, Dr. Margrethesvej 27 1, Aarhus. Tlf. 5893.
Kontorassistent **S. Chr. Sørensen**, Emil Møllersgade 12, Horsens. Tlf. 2227.
Kontormedhj. **Anton Hansen**, Tordenskjoldsgade 24, Aarhus. Tlf. 3592.
Kolonialmedhjælper **Aage Eriksen**, Ahlmannsvej 16, Odense.
Kommunefuldmægtig **Henry Larsen**, Hækkerupsvej 10, Ringsted. Tlf. 568.
Repræsentant **R. Calum**, Hvedevænget 22 1, Næstved. Tlf. 998.
Repræsentant **Oscar Johansson**, Leonora Christinesvej 13, Maribo.

De 5 førstnævnte udgør Forretningsudvalget.

REPRÆSENTANTSKABET.

KØBENHAVN.
Vald. Haahr, Sønderjyllands Allé 9 2, F. Tlf. Damsø 2877.
Jens Nielsen, Arb. Livsforsikring, Gyldenløvesgade 11, V.
C. G. Christoffersen, Basnæsvej 4, Brønshøj. Tlf. Bella 1022.
Ingeborg Bresemann, Langesund 1 1, Ø.
Niels Skade, Matthæusgade 44, V. Tlf. V. 2908 y.
H. H. Jacobsen, Svenskelejren 5, Brh. Tlf. Bella 2573.

SJÆLLAND, LOLLAND-FALSTER, BORNHOLM.
Carl Hansen, Taarsvej 99, Nakskov.
H. Christoffersen, Slottensgade 1 C, Korsør. Tlf. 111.
Rich. Jensen, Hans Tausensgade 15, Slagelse. Tlf. 1488.
O. H. Aagesen, Damgade 13, Rønne. Tlf. 269.

FYN OG LANGELAND.
Carlo Mejlsgaard, Platanvej 14, Rudkøbing. Tlf. 364.
Otto Falkø, Grubbemøllevej 3, Svendborg. Tlf. 1702.

JYLLAND OG SAMSØ.
Chr. Bertelsen, Søndergade 118, Frederikshavn.
N. C. Nielsen, Dyrehavevej 128 C, Kolding. Tlf. 903.
Marentius Nielsen, Stormgade 24, Esbjerg.
O. G. Jensen, Erlevvej 28, Haderslev.
Chr. Pedersen, Fællesbageriet, Nygade, Thisted. Tlf. 190.
Harald Andersen, Prinsensgade 44, Aalborg. Tlf. 1947.
Søren Andersen, Tordenskjoldsgade 30, Aarhus. Tlf. 7472.
Johan Budtz, Thinggade 18, Skive. Tlf. 460.

REVISORER.

Georg Nielsen, Godthaabsvej 264, F. Tlf. Goth. 7926.
Carl Jensen, Milosvej 4, S. Tlf. Amager 6485.

LANDSKLUBBER.

Fællesforeningen for Danmarks Brugsforeningers Personales Fællesklub.
Formand: Anton Hansen, Tordenskjoldsgade 24, Aarhus. Tlf. 3592.
Kasserer: H. Chr. Hedegaard, Herningvej 13 3, Aarhus.

Kommunale Kontorfunktionærers Fællesklub:
Formand: Vilh. Jacobsen, Dr. Margrethesv. 27, Aarhus. Tlf. 5893.

Slagteriernes Personales Fællesklub.
Formand: Knud Lyngholm, Ndr. Kirkegaardsvej 8, Horsens.
Kasserer: O. Rosendahl Pedersen, Kong Georgsvej 13, Odense.

Klubben af Kontorfunktionærer ved Den soc. Presses Administration.
Formand: Els. Nielsen, Soc. Dem., Randers.

Dansk Dommer- og Politikontoristforening.
Formand: H. C. Olsen, Kriminaldommerkontoret, Roskilde.
Kasserer: Helge B. Jacobsen, Hjallesevej 116, Odense.

Udgivet af Forbundet. — Ansvarsh. Red. **Julius Hansen**, Vestre Boulevard 43, Kbhvn. V. — Trykt hos **Anton M. Jensen**, Admiralgade 24, Kbhvn. K.

Dansk
Handels- og Kontormedhjælper
Tidende

Nr. 3 — 1. MARTS 1938 — 38. Aargang

GIV AGT!



Pas paa Medlemsskabet.

Ifølge Lovene maa ingen Medlemmer være i Restance pr. 31. Marts.

*

For at bevare Medlemsskabet og undgaa Sletning maa al Kontingent til og med Marts Maaned være betalt senest 1. April.

*

Husk dette og sæt ikke Medlemsskabet og de erhvervede Medlemsrettigheder over Styr paa Grund af manglende Kontingentbetaling.

Betal Kontingentet i Tide! * Husk, 1. April er sidste Frist!

Meddelelser fra

Handels- og Kontormedhjælperforeningen i København

Medlemsmøde

Torsdag den 24. Marts Kl. 20
i Odd-Fellow Palæets Festsal, Bredgade 28.

Handels- og Kontormedhjælperne og Funktionærlovgivningen.

Som en Del af vore Medlemmer antagelig har set i Dagspressen, føres der for Tiden Forhandlinger vedrørende Spørgsmaalet om Ændringsforslag til Funktionærlovgivningen.

Da dette Spørgsmaal har vital Interesse for samtlige vore Medlemmer, har vi fundet det rigtigst at indkalde til et Medlemsmøde under saadanne Former, at Medlemmerne i videst muligt Omfang faar Adgang til at gøre sig bekendt med Problemet, som det nu ligger, i den praktiske Lovgivnings Tegn.

Af Hensyn til den efterfølgende Diskussion kan der kun gives Adgang for Medlemmer mod Forevisning af gyldig Medlemsbog.

Der kunde maaske være Anledning til at gøre den ikke helt lille Gruppe af Kolleger, som i Dag staar og betænker sig paa — ikke om de skal melde sig ind, hvad de er klar over, at Tiden kræver, — men hvornaar de skal melde sig ind, opmærksom paa, at Tiden netop er inde nu, hvor der sker store Ting — ikke alene paa det Omraade, som skal behandles, men først og fremmest i Arbejdet for at hæve Fagets Lønninger.

Vi opfordrer altsaa vore Medlemmer til at møde i stort Tal *den 24. Marts* og sørge for, at den Kreds af Kolleger, der har Adgang til Mødet, udvides betydeligt gennem Nyindmeldelser inden d. 24. Marts.

„Borshøjgaards Venner" afholder Aftenunderholdning og Bal

Søndag d. 6. Marts Kl. 19 pr. i Studenterforeningen
(store Sal, Vestre Boulevard 6).

Indgangen aabnes Kl. 18½.

Til Festen har Medlemmer af »Borshøjgaards Venner« samt Medlemmer af Handels- og Kontormedhjælperforeningen Adgang.

Program.

1. A. C. Petersen: Handels og Kontormedhjælpernes Festmarch.
2. *Kgl. Operasangerinde, Fru Ebba Wilton:*
   a. Mozart: Susannes Arie af Op. »Figaros Bryllup«.
   b. Gunder Knudsen: Lærkerne.
   c. Fini Henriques: Vuggevise.
   d. Puccini: Rosinas Arie af Op. »Barberen i Sevilla«.
3. J. Offenbach: Udt. af Oprt. »Den skønne Helene«.
4. *Skuespiller, Herr Mogens Davidsen:* Parodier.
5. Willy Kierulff: »Hvis du bærer paa en Hjertesorg«. Tango.
6. *Skuespillerinde, Frk. Aase Ziegler:* Viser af unge, danske Digtere, bl. a. Siegfred Pedersen og Harald H. Lund.
7. Johann Strauss: »Wein, Weib und Gesang«. Vals.
8. *Imitatoren, Herr Erland Bröchmann:* Imitation af Fugle- og Dyrestemmer m. m.
9. H. C. Lumbye: »Britta-Polka«.
10. *Skuespiller, Herr Harald Holst:* »Larsen Windmølle« holder sit berømte Foredrag: Verden er fuld af Problemer.
11. Finale.

Efter Aftenunderholdningen

Stort Bal til Kl. 3. - Stort Jazz-Orkester.

Baltegn 1 Kr.

Billetter til Underholdningen à 1 Kr. faas paa Kontoret, Gl. Kongevej 1 E, og hos Inkassatorerne samt hos Bestyrelsens Medlemmer: C. G. Christoffersen, Basnæsvej 4, Brønshøj, Telefon Bella 1022, Knud Høfft, Søndergaardsvej 5, Søborg, Telefon Søborg 2736, Agnes Tvergaard, Jens Munksgade 5, 2. Sal, Telefon Øbro 4007 x, Thyra Ravnbo, Dalgas Boulevard 118, 2. Sal, Telefon Gothaab 3393 u, og Henry Benhtsen, Roskildevej 193, 1. Sal, Valby.

Baltegn à 1 Kr. løses i Salen mod Forevisning af Billet.

Sørg for at sikre Dem Billet i god Tid.

Underholdningen begynder præcis Kl. 19.

Adressefortegnelse.

Dansk Handels- og Kontormedhjælperforbund.

Hovedkontoret: København V., Vestre Boulevard 43.
Kontortid: 9—17, Lørdag 9—14.

Tlf.: 143, 8143 og 12143. Telegr.-Adr.: Medhjælperstand. Girokonto 843.

Forretningsfører:

Julius Hansen. Privat: Dr. Dagmars Allé 22, Valby. Tlf. Valby 499.

Hovedkasserer:

Aksel Olsson. Privat: Herlufsholmsvej 23 B 1, Vanløse. Tlf. Damsø 2251.

Sekretærer:

Harald Heie, Borrebyvej 58, Brh. Tlf. Bella 1201.

Viggo Pedersen, Ejderstedgade 12 3, V. Tlf. Vester 8303.

Henry Gran, Vibevej 2 4, N. Tlf. Taga 6738.

Rejsesekretærer:

JENS JENSEN, Boulevarden 11, Aalborg. Tlf. 3375. Privat Tlf. 5575.
MICHAEL NIELSEN, Banegaardsplads 20, Aarhus. Tlf. 3866. Privat Tlf. 4377.
JOHS. JENSEN, Snaregade 1 1, Randers. Tlf. 2045.
NIELS JØRGENSEN, Klingenberg 15, Odense. Tlf. 2012. Privat Tlf. 5874.
ROBERT LARSEN, Torvegade 1, Esbjerg. Tlf. 1120.
VIGGO PEDERSEN, Vestre Boulevard 43, København V. Tlf. 8143. Privat Tlf. Vester 8303.

AABENRAA. Formand: Joh. Asmussen, Lavgade 12.
Kasserer: Knud Lauridsen, Tøndervej 77.
Ungdomsgruppen: Form.: Herbert Schönke, St. Pottergade 6.

AALBORG-NØRRESUNDBY. Formand og Kasserer: Jens Jensen. Boulevarden 11. Tlf. 3375. Kontortid: 11—13 og 17—18½.
Privat Bopæl: Peder Skramsgade 7. Tlf. 5575.
Lørdag dog kun til Kl. 13.
Central: Formand: E. Bilde, Kærvang 11.
Kolonial: Formand: Chr. Jørgensen, Finlandsgade 1.
Kommunale Kontormedhjælpere: Formand: Harald Andersen, Prinsensgade 44. Tlf. 1947.
Kontor: Formand: Laur. Borup, Bakkevænget 10. Tlf. 5219.
Manufaktur: Formand: Alfred Dreyer, Absalonsgade 32.
Ungdomsgr.: Form.: Søren Johansen, Østre Allé 51. Tlf. 1539.

AARHUS. Form.: Michael Nielsen, Banegaardsplads 20. Tlf. 3866.
Privat Bopæl: Mejlgade 72. Tlf. 4377.
Kasserer: Søren Andersen, Banegaardsplads 20. Tlf. 3866.
Kontortid: 11-14 og 18-19. Lørdag 11-14. Priv. Tlf. 7472. Girokonto 7625.
Central: Formand: Aage Morgenstjerne, Otto Rudsgade 34.
Isenkram: Form.: Hans Jensen, Janus la Coursgade 12 1. Tlf. 7339.
Kolonial: Formand: Rudolf Jensen, Regensburgsplads 3.
Kommunale Kontormedhjælpere: Formand: Walther Petersen, Ivar Huitfeldtsgade 8 2.
Kontor: Formand: Anton Hansen, Tordenskjoldsgade 24. Tlf. 3592.
Manufaktur: Formand: Axel Christensen H. C. Andersens-vej 65, Aabyhøj.
Ungdomsgr.: Form.: Hans Jensen, Janus la Coursg. 12 1. Tlf. 7339.

AARS-AALESTRUP: Formand: Jens Rask, Tokesvej, Aars.
Kasserer: Kaj E. Lund, Jyllandsgade, Aars. Tlf. 222.
Tillidsm. for **Aalestrup:** Holger Pedersen, Engvej 20, Aalestrup.

ASSENS. Formand: Ove Buhl, Nørregade 9 a.
Kasserer: Sv. Sørensen, Præstevænget.

BOGENSE. Formand: Viggo Lauridsen, Æbeløgade.
Kasserer: Anna Rose, Sæbehuset.

BORNHOLM. Formand: O. H. Aagesen, Damgade 13. Tlf. 269. Rønne.
Kasserer: Carl Andersen, Svanekevej 36, Rønne. Girokonto 19673.
Kontortid for Formand og Kasserer: Onsdag 19—20.
Ungdomsgruppen: Formand: Kai Larsen, Haslevej 25, Rønne.

BRANDE. Formand: Olaf Poulsen, Vejlevej.
Kasserer: Olaf Nielsen, Storegade 40.

BRØNDERSLEV. Formand: Aage Jensen, Bredgade 136.
Træffetid: 19—19,30.
Kasserer: Poul J. Jensen, Sygehusvej 6. Træffetid: 13—13,30.

EBELTOFT. Form. og Kasserer: Niels C. Skaarup, Nedergade 14.

ESBJERG. Formand og Kasserer: Robert Larsen, Torvegade 1. Tlf. 1120. Kontortid: Mandag og Torsdag 16—19, Tirsdag, Onsdag og Fredag 16—18. Lørdag ingen Kontortid.
Ungdomsgruppen: Form.: Vald. Kahl, Nørregade 95. Tlf. 2436.

FAABORG. Formand: Fr. Salmberg Hansen Østerbro 35.
Kasserer: Holger Jensen, Kalckovej 58.
Formanden og Kassereren tr. hver Onsdag 19—20 paa Form.s Bopæl.
Ungdomsgruppen: Formand: Alice Jørgensen, Skovvejen.

FAKSE—FAKSE LADEPLADS. Formand: Sigfred M. Christensen, Andelsbanken, Fakse. Giro 42616.
Kasserer: Th. Bech, Egedevej.

FREDERICIA. Formand: Poul Thoning, Jyllandsgade 57.
Træffes i Reglen Kl. 15 og Kl. 19.
Kasserer: Søren Møller, Sjællandsgade 54. Tlf. 345.
Kontor: Sjællandsgade 54. Tlf. 345. Kontortid: Hverdage 12½—14 samt Tirsdag og Fredag 18—20.
Ungdomsgruppen: Formand: Knud Aa. Nielsen, 6te Julivej 42.

FREDERIKSHAVN. Form.: Chr. Bertelsen, Sønderg. 118. Tlf. 865.
Kass.: K. H. Jørgensen, Sæbyvej, Ø 2, pr. Frederikshavn Tlf. 915.
Ungdomsgruppen: Formand: Svend Axelsen, Emilievej 10.

FREDERIKSSUND. Formand: Chr. Jørgensen, Bruhnsvej 1.
Træffes hver Dag fra 12¼—13¼.
Lørdag dog undtagen.
Kasserer: Alfred Andersen, Havnegade 5.
Træffes Mandag, Tirsdag og Torsdag 18¼—19¼. Postgirokonto 44624.

FREDERIKSVÆRK. Formand og Kasserer: Holger Larsen, Vinderød Skov pr. Frederiksværk.

GRAASTEN. Formand og Kasserer: Th. Pastva, Ahlefeldtsvej.

GRENAA. Formand: Einar Pedersen, Markedsgade 25.
Kasserer: Frede Dahlin, Torvet 7.
Kontor: Torvet 7. Kontortid: Mandag og Torsdag Kl. 19,30 til Kl. 20,30.
Ungdomsgruppen: Formand: Einar Pedersen, Markedsgade 25.

GRINDSTED. Formand: Einar Andersen, Vestergade 36.
Kasserer: G. E. Nordbjerg, Grindsted.

HADERSLEV. Formand: P. Olesen, Ved Postgaarden 1 b.
Kasserer: Karl Juhl, Damgade 1.
Kontor: Storegade 32 1. Kontortid: Mandag og Torsdag samt den 1ste i hver Maaned 18½—20. Form. og Kass. er til Stede alle tre Aftener.
Ungdomsgruppen: Form.: Hans H. Skrydstrup, Apothekerg. 5.

HADSUND. Formand: Jens Rasch, Nørregade 11.
Kasserer: Laura Larsen, Storegade 35 2.

HAMMEL. Formand og Kasserer: K. Aage Keller, Frijsenborgvej.

HASLEV. Formand: Henning Petersen, Nygade 2. Tlf. 163.
Kasserer: Svend Johs. Lauritzen, Tingvej 14.

HELSINGE. Formand og Kasserer: Aksel Andersen, c/o Købmand Vald. Pedersen.

HELSINGØR. Formand: Gunnar Lindstrøm, Tlf. 914.
Kasserer: Aage Larsen, Tlf. 239.
Kontor: Øresundsvej 3. Tlf. 239. Giro 40042. Kontortid: Mandag og Torsdag Kl. 19½—20½. Formanden træffes hver Mandag Kl. 19½—20½.
Ungdomsgruppen: Formand: Aage Larsen, Øresundsvej 3.

HERNING. Form. og Kass.: C. Damgaard, Vesterg. 104. Giro 42232.
Ungdomsgruppen: Formand: Carl Halkjær, Carit Etlarsgade 2 A.

HILLERØD. Form. og Kass.: Ove Pedersen, »Høiris«, Roskildevej. Tlf. 1198.

HJØRRING. Formand: H. Hein, Nørreallé 5.
Kasserer: Aage Bohn, Bispensgade 10.
Ungdomsgruppen: Formand: Jørgen Larsen, Klokagervej 1.

HOBRO. Form. og Kass.: Henry R. Rosenkilde, Hostrupvej 41.

HOLBÆK. Formand: Viggo Hougaard, Karensmindevej 9 3 tv.
Kasserer: Dan Larsen, Chr. Hansensvej 4. Tlf. 1095. Giro 10305.
Ungdomsgruppen: Formand: Poul Friis, Fuglsvej 30, Holbæk.

HOLSTEBRO. Formand: Tage Hansen, Brugsforeningen, Østerg. 13.
Formanden tr. hos Kassereren hver Mandag Aften fra Kl. 19½—20½.
Kasserer: S. Winther, Aalykke 3.
Ungdomsgruppen: Formand: Leo Christensen, Sydbanevej 16.
Træffes hver Mandag Kl. 19½—20½ hos Kassereren.

HOLSTED-BRØRUP. Formand og Kasserer: J. Harboe Jensen, Politikontoret, Holsted.

HORSENS. Formand: Sv. Aage Christensen, Møllegade 26.
Tlf. 1735. Træffes paa Kontoret Tirsdag og Torsdag Aften 18—19.
Kasserer: Hans Andresen, Ndr. Kirkegaardsallé 6 2.
Tr. paa Kontoret Torsdag 18—19.
Sekretær: K. Secher Marcussen, Strandgade 30 B. Tlf. 1697.
Kontor: Forsamlingsbygningen, Kildegade. Kontor 1. Tlf. 1436.
Kontortid: 13—14, Tirsdag og Torsdag Aften 18—19.
Girokonto 9952.
Ungdomsgruppen: Form.: K. Secher Marcussen, Strandg. 30 B.

KALUNDBORG. Form.: Mads Rasmussen, Strandpromenaden 36.
Kasserer: Sv. A. Andersen, Munkesøstræde.
Ungdomsgruppen: Formand: Axel Hansen, Nygade 9.

KOLDING. Form. og Kass.: N. P. Andersen, Haderslevgade 2.
Kontortid fra Kl. 12¼—14 og 18—19. Tlf. 842. Girokonto 6585.
Ungdomsgruppen: Formand: N. Preben Petersen, Hollændervej 10.

KORSØR. Formand: H. Christoffersen.
Kasserer: Kjærsgaard Nielsen.
Kontor: Algade 17. Kontortid: Tirsdag, Torsdag og Lørdag Kl. 13—13½.
Tlf. 540. Giro 9923.
Ungdomsgruppen: Formand: Arne Christiansen, Slottensg. 30.

KØBENHAVN. Formand: Gustav Pedersen, Gl. Kongevej 1 E.
Beletagen. Tlf. 12339 og 13336.
Privat: Sdr. Boulevard 108 4 V. Tlf. V. 7495.
Tr. paa Kontoret: Mandag, Onsdag og Fredag Aften 18—20. Giro 820.
Forretningsfører: Carl Jensen, Gl. Kongevej 1 E, Beletagen.
Tlf. 12339 og 13336. Tr. paa Kontoret: Mandag og Torsdag Aften 18—20.
Sekretær: Henry Blach, Gl. Kongevej 1 E, Beletagen.
Tlf. 12339 og 13336. Tr. paa Kontoret: Onsdag og Fredag Aften 18—20.
Formand for Kol. Afd.: Georg Baunsgaard, Gl. Kongevej 1 E. Beletagen. Tlf. 12339 og 13336. Tr. paa Kontoret: Tirsdag 18—20 og Torsdag 18—21.
Afdelingens Kontortid: 11—15 og 18—20 (Lørdag lukkes Kl. 14).
Bog- og Papirmedhj.-Afd.: Formand: Henry Gran, Vibevej 2 4, N. Tlf. Taga 6738. Træffes paa Kontoret: Tirsdag 20—21.
Central-Afd.: Formand: Knud Høfft, Søndergaardsvej 5, Søborg. Tlf.: Søborg 2736. Tr. paa Kontoret: Torsdag 20—21.
Cigar- og Tobaksmedhj.-Afd.: Formand: C. G. Christoffersen, Basnæsvej 4. Brønshøj. Tr. paa Kont.: Mand. 20—21. Tlf. Bella 1022.
Forsikringsmedhj.-Afd.: Form.: Henry Blach, Christiansh.s Torv 6. Træffes paa Kontoret: Fredag Aften 20—21.
Isenkrammedhj.-Afd.: Formand: Carl Jensen, Milosvej 4 S. Tr. paa Kontoret: Mandag Aften 20—21. Tlf. Amager 6485.
Kolonialmedhj.-Afd.: Formand: Georg Baunsgaard, Kærholmen 1 2 tv. Tlf. Damsø 2562. Tr. paa Kont.: Tirsd. 18—20, Torsd. 18—21.
Komm. Kontormedhj.-Afd.: Formand: S. Boje, Roskildevej 278 1. Valby. Tlf. Rødovre 732. Tr. paa Kontoret: Onsdag 20—21.
Kontormedhj.-Afd.: Formand: Gustav Pedersen, Gl. Kongevej 1 E, Bel. Tlf. 12339 og 13336. Tr. paa Kontoret: Onsdag 20—21.
Manufakturmedhj.-Afd.: Formand: H. H. Jacobsen, Svenskelejren 5, Brh. Tlf. Bella 2573. Tr. paa Kontoret: Onsdag 20—21.
Stats-Kontormedhj.-Afd.: Formand: Poul Jensen, Nr. Farimagsgade 52 3. Tr. paa Kontoret Fredag 20—21.
Sæbe- og Parfumemedhj.-Afd.: Formand: Fru Thyra Ravnbo, Dalgas Boulevard 118. Tlf. Goth. 3393 u.
»Økonomien«, Dalgas Boulevard 59, F. Tr. paa Kont.: Fredag 20—21.
Vejer-, Afskriver-, Told- og Speditionsmed.hj.-Afd.: Formand: H. B. Jansen, Sct. Jacobsgade 11 1 Tlf. Øbro 6315.
Træffes paa Kontoret: Tirsdag 20—21.
Ungdomsgruppen: Formand: Vald. Haahr, Sønderjyllands Allé 92 F. Tlf. Damsø 2877.

KØGE. Formand: Svend Poulsen, Stadsingeniørkontoret.
Kasserer: Helmuth Jørgensen, Kommunekontoret.

LANGELAND. Formand og Kasserer: Carlo Mejlsgaard, Platanvej 14, Rudkøbing. Tlf. 364. Træffes daglig 13—14, Mandag og Onsdag Aften 18—20.
Ungdomsgruppen: Formand: Knud Kragh, Strandgade 28, Rudkbg.

LEMVIG. Formand: Kurt Schiøtt Hansen, Grønnegade 2. Tlf. 17.
Kasserer: Karl Nicolajsen, Østergade 31.
Ungdomsgruppen: Form.: Kaj Madsen, Socialdemokratens Kontor.

LØGSTØR. Formand: Holger Jensen, Bredgade 28.
Kasserer: P. Jensen, Bakken.

MARIAGER. Formand og Kasserer: Ejner Bech Poulsen, Assens Brugsforening pr. Mariager.

MARIBO. Formand: Evald Nielsen, Maglemer Savværk.
Kasserer: Oscar Johansson, Leonora Christinesvej 13.
Træffes 12—13 og efter Kl. 18½. Tlf. 247 x.
Ungdomsgruppen: Formand: Evald Nielsen, Maglemer Savværk.

MIDDELFART. Formand: Svend Aage Petersen, Skovgade 39.
Træffes Hverdage 18—19.
Kasserer: Th. Nielsen, Algade 61.

NAKSKOV. Formand: Carl Hansen, Taarsvej 99.
Kasserer: Jenry Pedersen, Skovgaardsvej 9 St. Kontor: Havnegade 2 (Havnebygningen).
Kontortid: Kassereren træffes Mandag 7—9, Formanden træffes Onsdag 7—9. Tlf. 160. Giro 45272.
Ungdomsgruppen: Formand: Axel Chr. Hansen, Heesvej 11.

NIBE. Formand: Chr. Brix Ramløse, Tranegade 16.
Kasserer: Børge Nielsen, Politistationen.

NYBORG. Formand: L. Jelsing, »Lillebo«, Fjordvej. Tlf. 816.
Kasserer: Aage Nielsen, Vognmandsvej 4.
Ungdomsgruppen: Formand: Helge Hansen, Villa »Elva«, Pilhuse.

NYKØBING F. Formand: Carl Schüssler, Nygade 1 B. Tlf. 682.
Kasserer: Knud Bruhn, Skovboulevarden 14.
Ungdomsgruppen: Formand: Henry Bjørkmann, Grønnegade 1.

NYKØBING M. Formand: B. O. Lauridsen, M. C. Holmsgade 23.
Kasserer: Chr. Breum, Havnepladsen.
Kassereren træffes Tirsdag og Torsdag Kl. 19—20.
Ungdomsgruppen: Form.: B. O. Lauridsen, M. C. Holmsgade 23.

NYKØBING S. Formand: Carl Steck, Algade 18.
Kasserer: Herluf Jensen, Brugsforeningen.

NÆSTVED. Formand og Kasserer: R. Calum, Hvedevænget 22.
Tlf. 42 mellem 11,30—13. Giro 35527.
Kontor: Teatergade (»Bygningen«s Scenebygning).
Kontortid: Tirsdag — Torsdag — Lørdag 10-11, Tirsdag Aften 19,30-21.
Ungdomsgruppen: Formand: Arne Alfheim, Østergade 16.

ODDER. Formand og Kasserer: Aage Jensen, Skolegade 34.
Ungdomsgruppen: Form.: Frode Nielsen, Odder Brugsforening.

ODENSE. Formand og Kasserer: Niels Jørgensen, Klingenberg 15.
Priv. Adresse: Munkebjergvej 71. Tlf. 5874. Tlf. 2012.
Kontortid: 12—13 og 17—19. Lørdag dog kun fra 12—13.
Central-Afd.: Formand: Joh. F. Knudsen, Annasholmsgade 51 2.
Kolonial-Afd.: Formand: Aage Eriksen, Ahlmannsvej 16.
Komm. Kontorm.-Afd.: Form.: Børge Jacobsen, Fengersvej 19.
Kontor-Afd.: Formand: Svend Jensen, Bjerregaardsvej 4.
Manufaktur-Afd.: Formand: C. V. Steengaard, Henriettevej 16.
Ungdomsgruppen: Formand: Knud Damgaard, Georgsgade 67.

PADBORG. Formand: Falle Terp, Nørregade.
Kasserer: Viggo Gadeberg, Jernbanegade.

PRÆSTØ. Formand og Kasserer: Erland Stoltze, Skibbinge.
pr. Præstø. Tlf. 151.

RANDERS. Formand og Kasserer: Johs. Jensen, Snaregade 11.
Tlf. 2045. Giro 6989. Kontortid: 11—13½ og 17—18½. Lørdag 11—13¼.
Ungdomsgruppen: Formand: Kaj Grønborg Pedersen, Social-Demokraten.

RIBE. Formand og Kasserer: Chr. Olesen, Saltgade 498.

RINGKØBING. Formand: Jens Chr. Dyekjær, Posthuset.
Kasserer: Edv. Jensen, Nygade 13.
Formand og Kasserer træffes hver Onsdag 19½—21.

RINGSTED. Formand og Kasserer: Henry Larsen, Hækkerupsvej 10.
Girokonto 16298. Tlf. 568. Træffes bedst fra 13—14 og 18—19.
Ungdomsgruppen: Formand: Bertel Danholm, Søndergade 32.

ROSKILDE. Formand: Erling Dinesen, Bredgade 21.
Kasserer: Knud Sørensen, Skovbovængets Sideallé 19. Tlf. 413.
Kontor: Algade 17. Tlf. 613. Giro 12044.
Kontortid: Mandag, Onsdag og Fredag 15½—16 samt Mandag og Fredag 19½—20½.
Ungdomsgruppen: Formand: Ove Petersen, Hellig Korsvej 16.

RØDBY. Formand og Kasserer: Laust Henningsen, Kommunekontoret.
Ungdomsgruppen: Formand: Carl Otto Jensen, c/o Jespersen, Engvej.

SAKSKØBING. Formand og Kasserer: V. Rasmussen, Orebyvej.

SAMSØ. Formand: Aug. Nielsen, Politikontoret.
Kasserer: Charles Børglum, Tranebjerg.

SILKEBORG. Formand: Vilh. Hertz, Drewsensvej 22.
Kasserer: Martin Lund, Aagade 9.
Ungdomsgruppen: Formand: Johs. Fisker Olesen, Chr. d. VIII's Vej 24.

SKAGEN. Formand og Kasserer: Chr. M. Petersen, »Ankerhus«.

SKANDERBORG. Formand: Edv. Petersen, Brugsforeningen.
Kasserer: Martin Nielsen, Møllegade 40.
Kontortid hver Dag 19—19½.
Ungdomsgruppen: Formand: Sv. Aa. Petersen, Bjergtrup pr. Hørning St.

SKELSKØR. Formand og Kasserer: Hartvig M. Hansen, Maglebyvej.

SKERN-TARM. Formand og Kasserer: Poul Mikkelsen, Vestergade 22, Skern. Giro 12944.

SKIVE. Formand: Joh. Budtz, Thinggade 18. Tlf. 460.
Kasserer: Werner G. Hansen, Gammelgaards Dampmølle A/S.
Kontor: Karolinegade 15. Kontortid: Tirsdag og Torsdag 19—20.
Ungdomsgruppen: Formand: Heinz Jepsen, Cyklekompagniet A/S, Adelgade.

SLAGELSE. Form.: Rich. Jensen, Hans Tausensgade 15 1. Tlf. 1488.
Kasserer: J. P. Hansen, Holbergsgade 36 1.
Ungdomsgruppen: Formand: Poul Hansen, Sorøvej 208.
Afdelingens Kontor: Bredegade 33 A. Kontortid: Hver Fredag 18,30-20 samt de 2 første Søgnedage i Maaneden fra 18-19. Kontrol af Arbejdsledige: Kontrollør: Thv. Thomsen. Hver Mandag, Onsdag og Fredag fra 14-14,30 paa Afdelingens Kontor.

SORØ. Formand og Kasserer: Emma Christensen, »Økonomien«.

STEGE. Formand: V. B. Petersen, Kostervej, Lendemark pr. Stege.
Kasserer: Aage Frandsen, c/o Købmand Kanstrup.

STOREHEDINGE. Formand: H. C. Jensen, Elisabethsvej.
Kasserer: Chr. Stougaard, Chr. Richtersvej 6.

STRUER. Formand: Johs. Pedersen, Enggade 5.
Kasserer: Harry Nissen, Jyllandsgade 16 a.
Træffes bedst Kl. 13—15 og efter Kl. 18.
Ungdomsgruppen: Formand: Johs. Pedersen, Enggade 5.

STUBBEKØBING. Formand og Kasserer: C. A. Nielsen, Alslevvej 46. Tlf. 93.

SVENDBORG. Formand: Otto Falkø, Grubbemøllevej 3. Tlf. 1702.
Træffes paa Kontoret: Onsdag og Fredag fra 17—18½.
Kasserer: Erik Christensen, Klostervænget 4.
Kontor: Forsamlingsbygningen, Kontortid hver Dag fra 10-12 og 17-18½. Tlf. 757. Girokonto 43851.
Ungdomsgruppen: Formand: Eyvind Petersen, Bagergade 13.

SØNDERBORG. Form.: Andr. Jensen, Sdr. Landevej 27. Giro 41882. Tlf. 1101.
Kasserer: E. J. Laustsen, Lille Raadhusgade 5. Giro 56272.
Kontoraften første og sidste Tirsdag i hver Maaned fra Kl. 20—20½ i Fagforeningshuset, Værelse 7.
Ungdomsgruppen: Formand: Peter Lausen, c/o Netzlers Eftf.

THISTED. Formand: Harald Nielsen, Margrethevej 5.
Kasserer: A. Frostholm, Frederiksgade 22. Træffes fra Kl. 18-19.
Ungdomsgruppen: Formand: Jens Pedersen, Nørre Allé 19.

TØNDER. Formand: Karl Jensen, Ribe Landevej 15.
Kasserer: P. K. Jensen, Strücksallé 3.

VARDE. Formand og Kasserer: E. Gardrup Hansen, Storegade 15 1. Giro 15703.
Ungdomsgruppen: Formand: Wilfred Hansen, Kjærvej 4.

VEJEN. Formand: N. R. Jeppesen, Øster Allé 30.
Kasserer: Johan P. Waldeier, Fredensgade.

VEJLE. Formand: Villy Mortensen, Haraldsgade 11. Tlf. 1422.
Kasserer: Hans Petersen, St. Bjerggade 6.
Kontor: Jernbanepladsen. Giro: 45886. Tlf. 1822.
Kontortid: 13—14 og 16—18½ (Lørdag 11—13).
Formanden træffes Torsdag 18—18½. Kassereren tr. Mandag 18—18½.
Ungdomsgruppen: Formand: Henning Svendsen, Aagade 59.

VIBORG. Form. og Kass.: Einar Hansen, Vesterbrogade 5. Tlf. 613.
Kontor: Vesterbrogade 5. Kontortid: Tirsdag og Fredag 13—14 samt Tirsdag Aften 20—21.
Ungdomsgruppen: Formand: Einar Hollmann, Sparregade 7.

VORDINGBORG. Formand: Holger Jensen, Algade 11.
Kasserer: Hugo Hansen, Nørregade 33.
Ungdomsgruppen: Formand: Holger Jensen, Algade 11.

HOVEDBESTYRELSEN.

Forretningsfører **Julius Hansen**, Vestre Boulevard 43, V.
Hovedkasserer **Aksel Olsson**, Vestre Boulevard 43, V.
Forretningsf. **Gustav Pedersen** (Viceforretningsf.), Gl. Kongevej 1 E, V.
Isenkrammedhj. **Chr. Skjolding**, Sdr. Boulevard 122, V. Tlf. V. 9416 v.
Bogholder **Valdemar Petersen**, Syrénstien 10, F. Tlf. Goth. 4535.

Sekretær **Viggo Pedersen**, Vestre Boulevard 43, V.
Kolonialmedhj. **Georg Baunsgaard**, Kærholmen 12 tv. Tlf. Damsø 2562.
Forsikringsass. **Henry Blach**, Christianshavns Torv 6.
Kontormedhjælper **P. Olesen**, Ved Postgaarden 1 b, Haderslev.
Lagerekspedient **Chr. Jørgensen**, Finlandsgade 12, Aalborg. Tlf. 4896.
Bogholder **Vilh. Jacobsen**, Dr. Margrethesvej 27 1, Aarhus. Tlf. 5893.
Kontorassistent **S. Chr. Sørensen**, Emil Møllersgade 12, Horsens. Tlf. 2227.
Kontormedhj. **Anton Hansen**, Tordenskjoldsgade 24, Aarhus. Tlf. 3592.
Kolonialmedhjælper **Aage Eriksen**, Ahlmannsvej 16, Odense.
Kommunefuldmægtig **Henry Larsen**, Hækkerupsvej 10, Ringsted. Tlf. 568.
Repræsentant **R. Calum**, Hvedevænget 22 1, Næstved. Tlf. 998.
Repræsentant **Oscar Johansson**, Leonora Christinesvej 13, Maribo.

De 5 førstnævnte udgør Forretningsudvalget.

REPRÆSENTANTSKABET.

KØBENHAVN.
Vald. Haahr, Sønderjyllands Allé 92, F. Tlf. Damsø 2877.
Jens Nielsen, Arb. Livsforsikring, Gyldenløvesgade 11, V.
C. G. Christoffersen, Basnæsvej 4, Brønshøj. Tlf. Bella 1022.
Ingeborg Bresemann, Langesund 11, Ø.
Niels Skade, Matthæusgade 44, V. Tlf. V. 2908 y.
H. H. Jacobsen, Svenskelejren 5, Brh. Tlf. Bella 2573.

SJÆLLAND, LOLLAND-FALSTER, BORNHOLM.
Carl Hansen, Taarsvej 99, Nakskov.
H. Christoffersen, Slottensgade 1 C, Korsør. Tlf. 111.
Rich. Jensen, Hans Tausensgade 15, Slagelse. Tlf. 1488.
O. H. Aagesen, Damgade 13, Rønne. Tlf. 269.

FYN OG LANGELAND.
Carlo Mejlsgaard, Platanvej 14, Rudkøbing. Tlf. 364.
Otto Falkø, Grubbemøllevej 3, Svendborg. Tlf. 1702.

JYLLAND OG SAMSØ.
Chr. Bertelsen, Søndergade 118, Frederikshavn.
N. C. Nielsen, Dyrehavevej 128 C, Kolding. Tlf. 903.
Marentius Nielsen, Stormgade 24, Esbjerg.
O. G. Jensen, Erlevvej 28, Haderslev.
Chr. Pedersen, Fællesbageriet, Nygade, Thisted. Tlf. 190.
Harald Andersen, Prinsensgade 44, Aalborg. Tlf. 1947.
Søren Andersen, Tordenskjoldsgade 30, Aarhus. Tlf. 7472.
Johan Budtz, Thinggade 18, Skive. Tlf. 460.

REVISORER.

Georg Nielsen, Godthaabsvej 264, F. Tlf. Goth. 7926.
Carl Jensen, Milosvej 4, S. Tlf. Amager 6485.

LANDSKLUBBER.

Fællesforeningen for Danmarks Brugsforeningers Personales Fællesklub.
Formand: Anton Hansen, Tordenskjoldsgade 24, Aarhus. Tlf. 3592.
Kasserer: H. Chr. Hedegaard, Herningvej 138, Aarhus.

Kommunale Kontorfunktionærers Fællesklub:
Formand: Vilh. Jacobsen, Dr. Margrethesv. 27, Aarhus. Tlf. 5893.

Slagteriernes Personales Fællesklub.
Formand: Knud Lyngholm, Ndr. Kirkegaardsvej 8, Horsens.
Kasserer: O. Rosendahl Pedersen, Kong Georgsvej 13, Odense.

Klubben af Kontorfunktionærer ved Den soc. Presses Administration.
Formand: Els. Nielsen, Soc. Dem., Randers.

Dansk Dommer- og Politikontoristforening.
Formand: H. C. Olsen, Kriminaldommerkontoret, Roskilde.
Kasserer: Helge B. Jacobsen, Hjallesevej 116, Odense.

Udgivet af Forbundet. — Ansvarsh. Red. **Julius Hansen**, Vestre Boulevard 43, Kbhvn. V. — Trykt hos **Anton M. Jensen**, Admiralgade 24, Kbhvn. K.

Dansk
Handels- og Kontormedhjælper
Tidende

Nr. 4 — 1. APRIL 1938 — 38. Aargang



MAN SKAL SKYNDE SIG MEGET —

hvis man er Restant og vil undgaa at blive slettet som Medlem nu ved Aarsafslutningen.

Men hvis De **straks** henvender Dem til Deres Afdelingskasserer, kan det maaske endnu lykkes at undgaa denne Kalamitet, saa De **ikke** mister de erhvervede Medlemsrettigheder og glider ud i de uorganiserede Rækker.

Derfor — skynd Dem at faa Restancen bragt ud af Verden! Gør det i Dag — i Morgen kan det være for sent!

Meddelelser fra

Handels- og Kontormedhjælperforeningen i København

Ordinære Generalforsamlinger.

De københavnske Afdelingers ordinære, halvaarlige Generalforsamlinger afholdes i Henhold til Lovene i April—Maj Maaned 1938 i Overensstemmelse med nedenstaaende Liste:

Afdeling	Lokale	Dato
Bog- og Papirmedhj.	»Karnappen«, N. Hemmingsensgade 8—10	Mandag den 2. Maj Kl. 20
Central	Handels- og Kontormedhjælperforeningens Mødelokale, Gl. Kongevej 1 E, Beletagen	Torsdag den 21. April Kl. 20
Cigar- og Tobaksmedhj.	Handels- og Kontormedhjælperforeningens Mødelokale, Gl. Kongevej 1 E, Beletagen	Mandag den 25. April Kl. 20
Forsikringsmedhj.	Studenterforeningen, Vestre Boulevard 6, Stuen	Torsdag den 5. Maj Kl. 20
Isenkrammedhj.	Studenterforeningen, Vestre Boulevard 6, Stuen	Mandag den 9. Maj Kl. 20
Kolonialmedhj.	Studenterforeningen, Vestre Boulevard 6, 1ste Sal	Onsdag den 20. April Kl. 20,15
Kommunale Kontormedhj.	Studenterforeningen, Vestre Boulevard 6, 1ste Sal	Onsdag den 11. Maj Kl. 20
Kontormedhj.	Studenterforeningen, Vestre Boulevard 6, Festsalen	Mandag den 9. Maj Kl. 20
Manufakturmedhj.	Studenterforeningen, Vestre Boulevard 6, Stuen	Onsdag den 11. Maj Kl. 20,15
Stats-Kontormedhj.	Studenterforeningen, Vestre Boulevard 6, Stuen	Fredag den 29. April Kl. 20
Sæbe- og Parfumerimedhj.	Sct. Andreas Ordenen, Frederiksberg Allé 11, St.	Onsdag den 11. Maj Kl. 20
Vejer-, Afskriver-, Told- og Speditionsmedhj.	Empiresalen, Blegdamsvej 26, (Stuen til Gaden)	Lørdag den 23. April Kl. 20

DAGSORDENEN

er for alle Afdelingers Vedkommende:

1) Formandens Beretning.
2) Indkomne Forslag.
3) Valg af Delegerede til Forbundets ekstraordinære Kongres.
4) Valg af
   a) Bestyrelsesmedlemmer og Suppleanter,
   b) Repræsentanter og Suppleanter til Repræsentantskabsgeneralforsamlingen.
5) Eventuelt.

Særligt Punkt for Kolonialmedhj.-Afd.:
Valg af Formand.

Forslag, der ønskes behandlet paa Generalforsamlingen, skal ifølge Lovene indsendes til Afdelingsformanden senest 4 Dage før Generalforsamlingens Afholdelse.

Gyldig Medlemsbog skal forevises.

Da der paa Generalforsamlingen skal vælges Delegerede til Forbundets ekstraordinære Kongres, er det af største Vigtighed, at alle Medlemmer deltager!

Adressefortegnelse.

Dansk Handels- og Kontormedhjælperforbund.

Hovedkontoret: København V., Vestre Boulevard 43.

Kontortid: 9—17, Lørdag 9—14.

Tlf.: 143, 8143 og 12143. Telegr.-Adr.: Medhjælperstand. Girokonto 843.

Forretningsfører:

Julius Hansen. Privat: Dr. Dagmars Allé 22, Valby. Tlf. Valby 499.

Hovedkasserer:

Aksel Olsson. Privat: Herlufsholmsvej 23 B 1, Vanløse. Tlf. Damsø 2251.

Sekretærer:

Harald Heie, Borrebyvej 58, Brh. Tlf. Bella 1201.

Viggo Pedersen, Ejderstedgade 12 3, V. Tlf. Vester 8303.

Henry Gran, Vibevej 2 4, N. Tlf. Taga 6738.

Rejsesekretærer:

JENS JENSEN, Boulevarden 11, Aalborg. Tlf. 3375. Privat Tlf. 5575.

MICHAEL NIELSEN, Banegaardsplads 20, Aarhus. Tlf. 3866. Privat Tlf. 4377.

JOHS. JENSEN, Snaregade 1 1, Randers. Tlf. 2045.

NIELS JØRGENSEN, Klingenberg 15, Odense. Tlf. 2012. Privat Tlf. 5874.

ROBERT LARSEN, Torvegade 1, Esbjerg. Tlf. 1120.

VIGGO PEDERSEN, Vestre Boulevard 43, København V. Tlf. 8143. Privat Tlf. Vester 8303.

AABENRAA. Formand: Joh. Asmussen, Lavgade 12.
Kasserer: Knud Lauridsen, Tøndervej 77.
Ungdomsgruppen: Form.: Herbert Schönke, St. Pottergade 6.

AALBORG-NØRRESUNDBY. Formand og Kasserer: Jens Jensen. Boulevarden 11. Tlf. 3375. Kontortid: 11—13 og 17—18½.
Privat Bopæl: Peder Skramsgade 7. Tlf. 5575.
Lørdag dog kun til Kl. 13.
Centralf: Formand: E. Bilde, Kærvang 11.
Kolonial:
Kommunale Kontormedhjælpere: Formand: Harald Andersen. Prinsensgade 44. Tlf. 1947.
Kontor: Formand: Laur. Borup, Bakkevænget 10. Tlf. 5219.
Manufaktur: Formand: Alfred Dreyer, Absalonsgade 32.
Ungdomsgr.: Form.: Søren Johansen, Østre Allé 51. Tlf. 1539.

AARHUS. Form.: Michael Nielsen, Banegaardsplads 20. Tlf. 3866.
Privat Bopæl: Mejlgade 72. Tlf. 4377.
Kasserer: Søren Andersen, Banegaardsplads 20. Tlf. 3866.
Kontortid: 11-14 og 18-19. Lørdag 11-14. Priv. Tlf. 7472. Girokonto 7625.
Central: Formand: Aage Morgenstjerne, Otto Rudsgade 34.
Isenkram: Form.: Hans Jensen, Janus la Coursgade 12 1. Tlf. 7339.
Kolonial: Formand: Rudolf Jensen, Regensburgsplads 3.
Kommunale Kontormedhjælpere: Formand: Walther Petersen. Ivar Huitfeldtsgade 8 2.
Kontor: Formand: Anton Hansen, Tordenskjoldsgade 24. Tlf. 3592.
Manufaktur: Formand: Axel Christensen H. C. Andersens-vej 65, Aabyhøj.
Ungdomsgr.: Form.: Hans Jensen, Janus la Coursg. 12 1. Tlf. 7339.

AARS-AALESTRUP: Formand: Jens Rask, Tokesvej, Aars.
Kasserer: Kaj E. Lund, Jyllandsgade, Aars. Tlf. 222.
Tillidsm. for **Aalestrup:** Holger Pedersen, Engvej 20, Aalestrup.

ASSENS. Formand: Ove Buhl, Nørregade 9 a.
Kasserer: Sv. Sørensen, Præstevænget.

BOGENSE. Formand: Viggo Lauridsen, Æbeløgade.
Kasserer: Anna Rose, Sæbehuset.

BORNHOLM. Formand: O. H. Aagesen, Damgade 13. Tlf. 269. Rønne.
Kasserer: Carl Andersen, Svanekevej 36, Rønne. Girokonto 19673.
Kontortid for Formand og Kasserer: Onsdag 19—20.
Ungdomsgruppen: Formand: Kai Larsen, Haslevej 25, Rønne.

BRANDE. Formand: Olaf Poulsen, Vejlevej.
Kasserer: Olaf Nielsen, Storegade 40.

BRØNDERSLEV. Formand: Aage Jensen, Bredgade 136.
Træffetid: 19—19,30.
Kasserer: Poul J. Jensen, Sygehusvej 6. Træffetid: 13—13,30.

EBELTOFT. Form. og Kasserer: Niels C. Skaarup, Nedergade 14.

ESBJERG. Formand og Kasserer: Robert Larsen, Torvegade 1. Tlf. 1120. Kontortid: Mandag og Torsdag 16—19, Tirsdag, Onsdag og Fredag 16—18. Lørdag ingen Kontortid.
Ungdomsgruppen: Form.: Vald. Kahl, Nørregade 95. Tlf. 2436.

FAABORG. Formand: Fr. Salmberg Hansen Østerbro 35.
Kasserer: Holger Jensen, Kalckovej 58.
Formanden og Kassereren tr. hver Onsdag 19—20 paa Form.s Bopæl.
Ungdomsgruppen: Formand: Alice Jørgensen, Skovvejen.

FAKSE—FAKSE LADEPLADS. Formand: Sigfred M. Christensen, Andelsbanken, Fakse. Giro 42616.
Kasserer: Th. Bech, Egedevej.

FREDERICIA. Formand: Poul Thoning, Jyllandsgade 57.
Træffes i Reglen Kl. 15 og Kl. 19.
Kasserer: Søren Møller, Sjællandsgade 54. Tlf. 345.
Kontor: Sjællandsgade 54. Tlf. 345. Kontortid: Hverdage 12½—14 samt Tirsdag og Fredag 18—20.
Ungdomsgruppen: Formand: Knud Aa. Nielsen, 6te Julivej 42.

FREDERIKSHAVN. Form.: Chr. Bertelsen, Sønderg. 118. Tlf. 865.
Kass.: K. H. Jørgensen, Sæbyvej, Ø 2, pr. Frederikshavn Tlf. 915.
Ungdomsgruppen: Formand: Svend Axelsen, Emilievej 10.

FREDERIKSSUND. Formand: Chr. Jørgensen, Bruhnsvej 1.
Træffes hver Dag fra 12¼—13¼.
Lørdag dog undtagen.
Kasserer: Alfred Andersen, Havnegade 5.
Træffes Mandag, Tirsdag og Torsdag 18¾—19¾. Postgirokonto 44624.

FREDERIKSVÆRK. Formand og Kasserer: Holger Larsen, Vinderød Skov pr. Frederiksværk.

GRAASTEN. Formand og Kasserer: Th. Pastva, Ahlefeldtsvej.

GRENAA. Formand: Einar Pedersen, Markedsgade 25.
Kasserer: Frede Dahlin, Torvet 7.
Kontor: Torvet 7. Kontortid: Mandag og Torsdag Kl. 19,30 til Kl. 20,30.
Ungdomsgruppen: Formand: Einar Pedersen, Markedsgade 25.

GRINDSTED. Formand: Einar Andersen, Vestergade 36.
Kasserer: G. E. Nordbjerg, Grindsted.

HADERSLEV. Formand: P. Olesen, Ved Postgaarden 1 b.
Kasserer: Karl Juhl, Damgade 1.
Kontor: Storegade 32 1. Kontortid: Mandag og Torsdag samt den 1ste i hver Maaned 18½—20. Form. og Kass. er til Stede alle tre Aftener.
Ungdomsgruppen: Form.: Hans Hansen, Aarøsundvej 42.

HADSUND. Formand: Jens Rasch, Nørregade 11.
Kasserer: Laura Larsen, Storegade 35 2.

HAMMEL. Formand og Kasserer: K. Aage Keller, Frijsenborgvej.

HASLEV. Formand: Henning Petersen, Nygade 2. Tlf. 163.
Kasserer: Svend Johs. Lauritzen, Tingvej 14.

HELSINGE. Formand og Kasserer: Aksel Andersen, c/o Købmand Vald. Pedersen.

HELSINGØR. Formand: Gunnar Lindstrøm, Tlf. 914.
Kasserer: Aage Larsen, Tlf. 239.
Kontor: Øresundsvej 3. Tlf. 239. Giro 40042. Kontortid: Mandag og Torsdag Kl. 19½—20½. Formanden træffes hver Mandag Kl. 19½—20½.
Ungdomsgruppen: Form.: Frk. Sonja Berg, Aarhusvej 12.

HERNING. Form. og Kass.: C. Damgaard, Vesterg. 104. Giro 42232.
Ungdomsgruppen: Form.: Carl Halkjær, Nørregade 94.

HILLERØD. Form. og Kass.: Ove Pedersen, »Høiris«, Roskildevej. Tlf. 1198.

HJØRRING. Formand: H. Hein, Nørreallé 5.
Kasserer: Aage Bohn, Bispensgade 10.
Ungdomsgruppen: Formand: Jørgen Larsen, Klokagervej 1.

HOBRO. Form. og Kass.: Henry R. Rosenkilde, Hostrupvej 41.

HOLBÆK. Formand: Viggo Hougaard, Karensmindevej 9 3 tv.
Kasserer: Dan Larsen, Chr. Hansensvej 4. Tlf. 1095. Giro 10305.
Ungdomsgruppen: Formand: Poul Friis, Fuglsvej 30, Holbæk.

HOLSTEBRO. Formand: Tage Hansen, Brugsforeningen, Østerg. 13.
Formanden tr. hos Kassereren hver Mandag Aften fra Kl. 19½—20½.
Kasserer: S. Winther, Aalykke 3.
Ungdomsgruppen: Formand: Leo Christensen, Sydbanevej 16.
Træffes hver Mandag Kl. 19½—20½ hos Kassereren.

HOLSTED-BRØRUP. Formand og Kasserer: J. Harboe Jensen, Politikontoret, Holsted.

HORSENS. Formand: Sv. Aage Christensen, Møllegade 26.
Tlf. 1735. Træffes paa Kontoret Tirsdag og Torsdag Aften 18—19.
Kasserer: Hans Andresen, Ndr. Kirkegaardsallé 6 2.
Tr. paa Kontoret Torsdag 18—19.
Sekretær: K. Secher Marcussen, Strandgade 30 B. Tlf. 1697.
Kontor: Forsamlingsbygningen, Kildegade. Kontor 1. Tlf. 1436.
Kontortid: 13—14, Tirsdag og Torsdag Aften 18—19.
Girokonto 9952.
Ungdomsgruppen: Form.: Villy Knudsen, Strandgade 39.

KALUNDBORG. Form.: Mads Rasmussen, Strandpromenaden 36.
Kasserer: Sv. A. Andersen, Munkesøstræde.
Ungdomsgruppen: Formand: Axel Hansen, Nygade 9.

KOLDING. Form. og Kass.: N. P. Andersen, Haderslevgade 2.
Kontortid fra Kl. 12¼—14 og 18—19. Tlf. 842. Girokonto 6585.
Ungdomsgruppen: Formand: N. Preben Petersen, Hollændervej 10.

KORSØR. Formand: H. Christoffersen.
Kasserer: Kjærsgaard Nielsen.
Kontor: Algade 17. Kontortid: Tirsdag, Torsdag og Lørdag Kl. 13—13½.
Tlf. 540. Giro 9923.
Ungdomsgruppen: Formand: Arne Christiansen, Slottensg. 30.

KØBENHAVN. Formand: Gustav Pedersen, Gl. Kongevej 1 E. Beletagen. Tlf. 12339 og 13336.
Privat: Sdr. Boulevard 108 4 V. Tlf. V. 7495.
Tr. paa Kontoret: Mandag, Onsdag og Fredag Aften 18—20. Giro 820.
Forretningsfører: Carl Jensen, Gl. Kongevej 1 E. Beletagen.
Tlf. 12339 og 13336. Tr. paa Kontoret: Mandag og Torsdag Aften 18—20.
Sekretær: Henry Blach, Gl. Kongevej 1 E. Beletagen.
Tlf. 12339 og 13336. Tr. paa Kontoret: Onsdag og Fredag Aften 18—20.
Formand for Kol. Afd.: Georg Baunsgaard, Gl. Kongevej 1 E. Beletagen. Tlf. 12339 og 13336. Tr. paa Kontoret: Tirsdag 18—20 og Torsdag 18—21.
Afdelingens Kontortid: 11—15 og 18—20 (Lørdag lukkes Kl. 14).
Bog- og Papirmedhj.-Afd.: Formand: Henry Gran, Vibevej 2 4, N. Tlf. Taga 6738. Træffes paa Kontoret: Tirsdag 20—21.
Central-Afd.: Formand: Knud Hofft, Søndergaardsvej 5, Søborg. Tlf.: Søborg 2736. Tr. paa Kontoret: Torsdag 20—21.
Cigar- og Tobaksmedhj.-Afd.: Formand: C. G. Christoffersen, Basnæsvej 4, Brønshøj. Tr. paa Kont.: Mand. 20—21. Tlf. Bella 1022.
Forsikringsmedhj.-Afd.: Form.: Henry Blach, Christiansh.s Torv 6. Træffes paa Kontoret: Fredag Aften 20—21.
Isenkrammedhj.-Afd.: Formand: Carl Jensen, Milosvej 4 S. Tr. paa Kontoret: Mandag Aften 20—21. Tlf. Amager 6485.
Kolonialmedhj.-Afd.: Formand: Georg Baunsgaard, Kærholmen 1 2 tv. Tlf. Damsø 2562. Tr. paa Kont.: Tirsd. 18—20, Torsd. 18—21.
Komm. Kontormedhj.-Afd.: Formand: S. Boje, Roskildevej 278 1. Valby. Tlf. Rødovre 732. Tr. paa Kontoret: Onsdag 20—21.
Kontormedhj.-Afd.: Formand: Gustav Pedersen, Gl. Kongevej 1 E, Bel. Tlf. 12339 og 13336. Tr. paa Kontoret: Onsdag 20—21.
Manufakturmedhj.-Afd.: Form. H. H. Jacobsen, Lindenborgvej 8 1, Vanløse. Tlf. Damsø 4176. Tr. paa Kontoret: Onsdag 20—21.
Stats-Kontormedhj.-Afd.: Formand: Poul Jensen, Nr. Farimagsgade 52 3. Tr. paa Kontoret Fredag 20—21.
Sæbe- og Parfumemedhj.-Afd.: Formand: Fru Thyra Ravnbo, Dalgas Boulevard 118. Tlf. Goth. 3393 u.
»Økonomien«, Dalgas Boulevard 59, F. Tr. paa Kont.: Fredag 20—21.
Vejer-, Afskriver-, Told- og Speditionsmed.hj.-Afd.: Formand: H. B. Jansen, Sct. Jacobsgade 11 1 Tlf. Øbro 6315.
Træffes paa Kontoret: Tirsdag 20—21.
Ungdomsgruppen: Formand: Vald. Haahr, Sønderjyllands Allé 9 2 F. Tlf. Damsø 2877.

KØGE. Formand: Svend Poulsen, Stadsingeniørkontoret.
Kasserer: Helmuth Jørgensen, Kommunekontoret.

LANGELAND. Formand og Kasserer: Carlo Mejlsgaard, Platanvej 14, Rudkøbing. Tlf. 364. Træffes daglig 13—14. Mandag og Onsdag Aften 18—20.
Ungdomsgruppen: Formand: Knud Kragh, Strandgade 28, Rudkbg.

LEMVIG. Formand: Kurt Schøitt Hansen, Østerbrogade 24 1.
Kasserer: Karl Nicolajsen, Østergade 31.
Ungdomsgruppen: Form.: Kaj Madsen, Socialdemokratens Kontor.

LØGSTØR. Formand: Holger Jensen, Bredgade 28.
Kasserer: P. Jensen, Bakken.

MARIAGER. Formand og Kasserer: Ejner Bech Poulsen, Assens Brugsforening pr. Mariager.

MARIBO. Formand: Evald Nielsen, Maglemer Savværk.
Kasserer: Oscar Johansson, Leonora Christinesvej 13.
Træffes 12—13 og efter Kl. 18½. Tlf. 247 x.
Ungdomsgruppen: Formand: Evald Nielsen, Maglemer Savværk.

MIDDELFART. Formand: Svend Aage Petersen, Skovgade 39.
Træffes Hverdage 18—19.
Kasserer: Th. Nielsen, Algade 61.

NAKSKOV. Formand: Carl Hansen, Taarsvej 99.
Kasserer: Jenry Pedersen, Skovgaardsvej 9 St. Kontor: Havnegade 2 (Havnebygningen).
Kontortid: Kassereren træffes Mandag 7—9. Formanden træffes Onsdag 7—9. Tlf. 160. Giro 45272.
Ungdomsgruppen: Formand: Axel Chr. Hansen, Heesvej 11.

NIBE. Formand: Chr. Brix Ramløse, Tranegade 16.
Kasserer: Børge Nielsen, Politistationen.

NYBORG. Formand: L. Jelsing, »Lillebo«, Fjordvej. Tlf. 816.
Kasserer: Aage Nielsen, Vognmandsvej 4.
Ungdomsgruppen: Formand: Helge Hansen, Villa »Elva«, Pilhuse.

NYKØBING F. Formand: Carl Schüssler, Nygade 1 B. Tlf. 682.
Kasserer: Knud Bruhn, Skovboulevarden 14.
Ungdomsgruppen: Formand: Henry Bjørkmann, Grønnegade 1.

NYKØBING M. Formand: B. O. Lauridsen, M. C. Holmsgade 23.
Kasserer: Chr. Breum, Havnepladsen.
Kassereren træffes Tirsdag og Torsdag Kl. 19—20.
Ungdomsgruppen: Form.: B. O. Lauridsen, M. C. Holmsgade 23.

NYKØBING S. Formand: Carl Steck, Algade 18.
Kasserer: Herluf Jensen, Brugsforeningen.

NÆSTVED. Formand og Kasserer: R. Calum, Hvedevænget 22.
Tlf. 42 mellem 11.30—13. Giro 35527.
Kontor: »Bygningen«.
Kontortid: Tirsdag — Torsdag — Lørdag 10-11, Tirsdag Aften 19.30-21.
Ungdomsgruppen: Formand: Arne Alfheim, Østergade 16.

ODDER. Formand og Kasserer: Aage Jensen, Skolegade 34.
Ungdomsgruppen: Form.: Frode Nielsen, Odder Brugsforening.

ODENSE. Formand og Kasserer: Niels Jørgensen, Klingenberg 15.
Priv. Adresse: Munkebjergvej 71. Tlf. 5874. Tlf. 2012.
Kontortid: 12—13 og 17—19. Lørdag dog kun fra 12—13.
Central-Afd.: Formand: Joh. F. Knudsen, Annasholmsgade 51 2.
Kolonial-Afd.: Formand: Aage Eriksen, Ahlmannsvej 16.
Komm. Kontorm.-Afd.: Form.: Børge Jacobsen, Fengersvej 19.
Kontor-Afd.: Formand: Svend Jensen, Bjerregaardsvej 4.
Manufaktur-Afd.: Formand: C. V. Steengaard, Henriettevej 16.
Ungdomsgruppen: Formand: Knud Damgaard, Hans Rasmussensvej 15.

PADBORG. Formand: Falle Terp, Nørregade.
Kasserer: Viggo Gadeberg, Jernbanegade.

PRÆSTØ. Formand og Kasserer: Erland Stoltze, Skibbinge pr. Præstø. Tlf. 151.

RANDERS. Formand og Kasserer: Johs. Jensen, Snaregade 1 1.
Tlf. 2045. Giro 6989. Kontortid: 11—13½ og 17—18½. Lørdag 11—13¼.
Ungdomsgruppen: Formand: Kaj Grønborg Pedersen, Social-Demokraten.

RIBE. Formand og Kasserer: Chr. Olesen, Saltgade 498.

RINGKØBING. Formand: Jens Chr. Dyekjær, Posthuset.
Kasserer: Edv. Jensen, Nygade 13.
Formand og Kasserer træffes hver Onsdag 19½—21.

RINGSTED. Formand og Kasserer: Henry Larsen, Hækkerupsvej 10.
Girokonto 16298. Tlf. 568. Træffes bedst fra 13—14 og 18—19.
Ungdomsgruppen: Formand: Bertel Danholm, Søndergade 32.

ROSKILDE. Formand: Erling Dinesen, Bredgade 21.
Kasserer: Knud Sørensen, Skovbovængets Sideallé 19. Tlf. 413.
Kontor: Algade 17. Tlf. 613. Giro 12044.
Kontortid: Mandag, Onsdag og Fredag 15½—16 samt Mandag og Fredag 19½—20½.
Ungdomsgruppen: Formand: Ove Petersen, Hellig Korsvej 16.

RODBY. Formand og Kasserer: Laust Henningsen, Kommunekontoret.
Ungdomsgruppen: Formand: Carl Otto Jensen, c/o Jespersen, Engvej.

SAKSKØBING. Formand og Kasserer: V. Rasmussen, Orebyvej.

SAMSØ. Formand: Aug. Nielsen, Politikontoret.
Kasserer: Charles Børglum, Tranebjerg.

SILKEBORG. Formand: Vilh. Hertz, Drewsensvej 2 2.
Kasserer: Martin Lund, Aagade 9.
Ungdomsgruppen: Formand: Johs. Fisker Olesen, Chr. d. VIII's Vej 24.

SKAGEN. Formand og Kasserer: Chr. M. Petersen, »Ankerhus«.

SKANDERBORG. Formand: Edv. Petersen, Brugsforeningen.
Kasserer: Martin Nielsen, Møllegade 40.
Kontortid hver Dag 19—19½.
Ungdomsgruppen: Formand: Sv. Aa. Petersen, Bjergtrup pr. Hørning St.

SKELSKØR. Formand og Kasserer: Hartvig M. Hansen, Maglebyvej.

SKERN-TARM. Formand og Kasserer: Poul Mikkelsen, Vestergade 22, Skern. Giro 12944.

SKIVE. Formand: Joh. Budtz, Thinggade 18. Tlf. 460.
Kasserer: Werner G. Hansen, Gammelgaards Dampmølle A/S.
Kontor: Karolinegade 15. Kontortid: Tirsdag og Torsdag 19—20.
Ungdomsgruppen: Formand: Helnz Jepsen, Cyklekompagniet A/S, Adelgade.

SLAGELSE. Form.: Rich. Jensen, Hans Tausensgade 15 1. Tlf. 1488.
Kasserer: J. P. Hansen, Holbergsgade 36 1.
Ungdomsgruppen: Formand: Poul Hansen, Sorøvej 208.
Afdelingens Kontor: Bredegade 33 A. Kontortid: Hver Fredag 18.30-20 samt de 2 første Søndage i Maaneden fra 18-19. Kontrol af Arbejdsledige: Kontrollør: Thv. Thomsen. Hver Mandag, Onsdag og Fredag fra 14-14.30 paa Afdelingens Kontor.

SORØ. Formand og Kasserer: Emma Christensen, »Økonomien«.

STEGE. Formand: V. B. Petersen, Kostervej, Lendemark pr. Stege.
Kasserer: Aage Frandsen, c/o Købmand Kanstrup.

STOREHEDINGE. Formand: H. C. Jensen, Elisabethsvej.
Kasserer: Chr. Stougaard, Chr. Richtersvej 6.

STRUER. Formand: Johs. Pedersen, Enggade 5.
Kasserer: Harry Nissen, Jyllandsgade 16 a.
Træffes bedst Kl. 13—15 og efter Kl. 18.
Ungdomsgruppen: Formand: Johs. Pedersen, Enggade 5.

STUBBEKØBING. Formand og Kasserer: C. A. Nielsen, Alslevvej 46. Tlf. 93.

SVENDBORG. Formand: Otto Falkø, Grubbemøllevej 3. Tlf. 1702.
Træffes paa Kontoret: Onsdag og Fredag fra 17—18½.
Kasserer: Erik Christensen, Klostervænget 4.
Kontor: Forsamlingsbygningen, Kontortid hver Dag fra 10-12 og 17-18½. Tlf. 757. Girokonto 43851.
Ungdomsgruppen: Formand: Eyvind Petersen, Bagergade 13.

SØNDERBORG. Form.: Andr. Jensen, Sdr. Landevej 27. Giro 41882. Tlf. 1101.
Kasserer: E. J. Laustsen, Lille Raadhusgade 5. Giro 56272.
Kontoraften første og sidste Tirsdag i hver Maaned fra Kl. 20—20½ i Fagforeningshuset, Værelse 7.
Ungdomsgruppen: Formand: Peter Lausen, c/o Netzlers Eftf.

THISTED. Formand: Harald Nielsen, Margrethevej 5.
Kasserer: A. Frostholm, Frederiksgade 2 2. Træffes fra Kl. 18-19.
Ungdomsgruppen: Formand: Jens Pedersen, Nørre Allé 19.

TØNDER. Formand: Karl Jensen, Ribe Landevej 15.
Kasserer: P. K. Jensen, Strücksallé 3.

VARDE. Formand og Kasserer: E. Gardrup Hansen, Storegade 15 1. Giro 15703.
Ungdomsgruppen: Formand: Wilfred Hansen, Kjærvej 4.

VEJEN. Formand: N. R. Jeppesen, Øster Allé 30.
Kasserer: Johan P. Waldeier, Fredensgade.

VEJLE. Formand: Villy Mortensen, Haraldsgade 11. Tlf. 1422.
Kasserer: Hans Petersen, St. Bjerggade 6.
Kontor: Jernbanepladsen. Giro: 45886. Tlf. 1822.
Kontortid: 13—14 og 16—18½ (Lørdag 11—13).
Formanden træffes Torsdag 18—18½. Kassereren tr. Mandag 18—18½.
Ungdomsgruppen: Formand: Henning Svendsen, Aagade 59.

VIBORG. Form. og Kass.: Einar Hansen, Vesterbrogade 5. Tlf. 613.
Kontor: Vesterbrogade 5. Kontortid: Tirsdag og Fredag 13—14 samt Tirsdag Aften 20—21.
Ungdomsgruppen: Formand: Einar Hollmann, Sparregade 7.

VORDINGBORG. Formand: Holger Jensen, Algade 11.
Kasserer: Hugo Hansen, Nørregade 33.
Ungdomsgruppen: Formand: Holger Jensen, Algade 11.

HOVEDBESTYRELSEN.

Forretningsfører **Julius Hansen**, Vestre Boulevard 43, V.
Hovedkasserer **Aksel Olsson**, Vestre Boulevard 43, V.
Forretningsf. **Gustav Pedersen** (Viceforretningsf.), Gl. Kongevej 1 E, V.
Isenkrammedhj. **Chr. Skjolding**, Sdr. Boulevard 122, V. Tlf. V. 9416 v.
Bogholder **Valdemar Petersen**, Syrénstien 10, F. Tlf. Goth. 4535.

Sekretær **Viggo Pedersen**, Vestre Boulevard 43, V.
Kolonialmedhj. **Georg Baunsgaard**, Kærholmen 1 2 tv. Tlf. Damsø 2562.
Forsikringsass. **Henry Blach**, Christianshavns Torv 6.
Kontormedhjælper **P. Olesen**, Ved Postgaarden 1 b, Haderslev.
Bogholder **Vilh. Jacobsen**, Dr. Margrethesvej 27 1, Aarhus. Tlf. 5893.
Kontorassistent **S. Chr. Sørensen**, Emil Møllersgade 12, Horsens. Tlf. 2227.
Kontormedhj. **Anton Hansen**, Tordenskjoldsgade 24, Aarhus. Tlf. 3592.
Kolonialmedhjælper **Aage Eriksen**, Ahlmannsvej 16, Odense.
Kommunefuldmægtig **Henry Larsen**, Hækkerupsvej 10, Ringsted. Tlf. 568.
Repræsentant **R. Calum**, Hvedevænget 22 1, Næstved. Tlf. 998.
Repræsentant **Oscar Johansson**, Leonora Christinesvej 13, Maribo.

De 5 førstnævnte udgør Forretningsudvalget.

REPRÆSENTANTSKABET.

KØBENHAVN.
Vald. Haahr, Sønderjyllands Allé 9 2, F. Tlf. Damsø 2877.
Jens Nielsen, Arb. Livsforsikring, Gyldenløvesgade 11, V.
C. G. Christoffersen, Basnæsvej 4, Brønshøj. Tlf. Bella 1022.
Ingeborg Bresemann, Langesund 1 1, Ø.
Niels Skade, Matthæusgade 44, V. Tlf. V. 2908 y.
H. H. Jacobsen, Lindenborgvej 8 1, Vanløse. Tlf. Damsø 4176.

SJÆLLAND, LOLLAND-FALSTER, BORNHOLM.
Carl Hansen, Taarsvej 99, Nakskov.
H. Christoffersen, Slottensgade 1 C, Korsør. Tlf. 111.
Rich. Jensen, Hans Tausensgade 15, Slagelse. Tlf. 1488.
O. H. Aagesen, Damgade 13, Rønne. Tlf. 269.

FYN OG LANGELAND.
Carlo Mejlsgaard, Platanvej 14, Rudkøbing. Tlf. 364.
Otto Falkø, Grubbemøllevej 3, Svendborg. Tlf. 1702.

JYLLAND OG SAMSØ.
Chr. Bertelsen, Søndergade 118, Frederikshavn.
N. C. Nielsen, Dyrehavevej 128 C, Kolding. Tlf. 903.
Marentius Nielsen, Stormgade 24, Esbjerg.
O. G. Jensen, Erlevvej 28, Haderslev.
Chr. Pedersen, Fællesbageriet, Nygade, Thisted. Tlf. 190.
Harald Andersen, Prinsensgade 44, Aalborg. Tlf. 1947.
Søren Andersen, Tordenskjoldsgade 30, Aarhus. Tlf. 7472.
Johan Budtz, Thinggade 18, Skive. Tlf. 460.

REVISORER.

Georg Nielsen, Godthaabsvej 264, F. Tlf. Goth. 7926.
Carl Jensen, Milosvej 4, S. Tlf. Amager 6485.

LANDSKLUBBER.

Fællesforeningen for Danmarks Brugsforeningers Personales Fællesklub.
Formand: Anton Hansen, Tordenskjoldsgade 24, Aarhus. Tlf. 3592.
Kasserer: H. Chr. Hedegaard, Herningvej 13 3, Aarhus.

Kommunale Kontorfunktionærers Fællesklub:
Formand: Vilh. Jacobsen, Dr. Margrethesv. 27, Aarhus. Tlf. 5893.

Slagteriernes Personales Fællesklub.
Formand: Knud Lyngholm, Ndr. Kirkegaardsvej 8, Horsens.
Kasserer: O. Rosendahl Pedersen, Kong Georgsvej 13, Odense.

Klubben af Kontorfunktionærer ved Den soc. Presses Administration.
Formand: Els. Nielsen, Soc. Dem., Randers.

Dansk Dommer- og Politikontoristforening.
Formand: H. C. Olsen, Kriminaldommerkontoret, Roskilde.
Kasserer: Helge B. Jacobsen, Hjallesevej 116, Odense.

Udgivet af Forbundet. — Ansvarsh. Red. **Julius Hansen**, Vestre Boulevard 43, Kbhvn. V. — Trykt hos **Anton M. Jensen**, Admiralgade 24, Kbhvn. K.

Dansk
Handels- og Kontormedhjælper
Tidende

Nr. 5 — 1. MAJ 1938 — 38. Aargang



Sommerferien 1938

tilbringer den organiserede Medhjælper paa et af vort Forbunds egne Feriehjem,

H. K.s Strandhus, Karlslunde, eller

Borshøjgaard, Tisvildeleje.

Et Ophold paa et af vore egne Feriehjem er ensbetydende med en virkelig vellykket Ferie.

Forlang Prospekt gennem Afdelingerne! Læs Artiklen inde i Bladet om det billige Ferietilbud i Aar.

Meddelelser fra
Handels- og Kontormedhjælperforeningen i København

Husk Afdelings-Generalforsamlingerne!

Idet vi henviser til Indvarslingen i Medlemsbladet for April, erindrer vi om, at følgende Afdelinger afholder Generalforsamling i første Halvdel af Maj Maaned:

Afdeling	Lokale	Dato
Bog- og Papirmedhj.	»Karnappen«, N. Hemmingsensgade 8—10	Mandag den 2. Maj Kl. 20
Forsikringsmedhj.	Studenterforeningen, Vestre Boulevard 6, Stuen	Torsdag den 5. Maj Kl. 20
Isenkrammedhj.	Studenterforeningen, Vestre Boulevard 6, Stuen	Mandag den 9. Maj Kl. 20
Kommunale Kontormedhj.	Studenterforeningen, Vestre Boulevard 6, 1ste Sal	Onsdag den 11. Maj Kl. 20
Kontormedhj.	Studenterforeningen, Vestre Boulevard 6, Festsalen	Mandag den 9. Maj Kl. 20
Manufakturmedhj.	Studenterforeningen, Vestre Boulevard 6, Stuen	Onsdag den 11. Maj Kl. 20,15
Sæbe- og Parfumeriemedhj.	Sct. Andreas Ordenen, Frederiksberg Allé 11, St.	Onsdag den 11. Maj Kl. 20

Dagsordenen er for alle Afdelingers Vedkommende:

1) Formandens Beretning.
2) Indkomne Forslag.
3) Valg af Delegerede til Forbundets ekstraordinære Kongres.
4) Valg af
   a) Bestyrelsesmedlemmer og Suppleanter,
   b) Repræsentanter og Suppleanter til Repræsentantskabsgeneralforsamlingen.
5) Eventuelt.

Paa Generalforsamlingen skal vælges Delegerede til Forbundets ekstraordinære Kongres, der skal vælge den nye Forbundsformand. Det er derfor af største Vigtighed, at alle Medlemmer deltager i deres respektive Afdelingsgeneralforsamling.

Gyldig Medlemsbog skal forevises.

Sommerarbejdet i København.

Skaf os Forbindelse med de daarligste Betaleres Personale!

Det, at man ikke kan holde store Møder i Sommerperioden, behøver ikke at svække vor Agitation eller Organisationsaktivitet.

De daarlige Arbejdsgivere forsvinder ikke, fordi Solen staar højt paa Himlen, og de Medhjælpere, der er ansat hos dem, har ikke mindre Grund til at søge deres Forhold forbedret.

Det er disse Arbejdspladsers Forhold, som skal ordnes, inden Lønarbejdet bliver saa omfattende, som det bør være.

Der er ikke nogen Institution eller Organisation, der vil tage sig af deres Sag, hvilket med andre Ord betyder, at vi her har Forstaaelse og Tilslutning fra alle Kredse indenfor Samfundet. Der er endelig det ikke mindre afgørende at bemærke, at disse fortvivlet daarligt lønnede Medhjælpere ingen Risiko løber ved Rejsning af Lønarbejde.

Tilbage bliver derfor kun det Arbejde, vi i Fællesskab skal gøre i Sommer, at fortælle disse Kolleger, at de med Sandhed kan anvende det gamle Ord, at de har alt at vinde og intet at tabe.

„Borshøjgaards Venner" uddeler Legater.

Foreningen »Borshøjgaards Venner« uddeler atter i Aar en Del Legater, der bestaar af 7 Døgns gratis Ophold paa Forbundets Feriehjem »Borshøjgaard« eller »H.K.s Strandhus« med Rejse til og fra Hjemstedet samt et mindre kontant Beløb til Bestridelse af ekstraordinære Udgifter under Opholdet.

Legatet kan søges af daarligtstillede Medlemmer af Dansk Handels- og Kontormedhjælperforbund saavel fra København som Provinsen. Ansøgningsskemaer kan afhentes eller rekvireres paa Københavns Afdelings Kontor, Gl. Kongevej 1 E, og i udfyldt Stand sendes til Formanden, C. G. Christoffersen, Basnæsvej 4, Brønshøj, inden 15. Maj.

Adressefortegnelse.

Dansk Handels- og Kontormedhjælperforbund.

Hovedkontoret: København V., Vestre Boulevard 43.
Kontortid: 9—17, Lørdag 9—14.

Tlf.: 143, 8143 og 12143. Telegr.-Adr.: Medhjælperstand. Girokonto 843.

Fung. Forretningsfører:

Gustav Pedersen. Privat: Sdr. Boulevard 108 4, V. Tlf. Vester 7495.

Hovedkasserer:

Aksel Olsson. Privat: Herlufholmsvej 23 B 1, Vanløse. Tlf. Damsø 2251.

Sekretærer:

Harald Heie, Borrebyvej 58, Brh. Tlf. Bella 1201.

Viggo Pedersen, Ejderstedgade 12 3, V. Tlf. Vester 8303.

Henry Gran, Vibevej 2 4, N. Tlf. Taga 6738.

Michael Nielsen. Øresundsvej 110 2, S.

Rejsesekretærer:

JENS JENSEN, Boulevarden 11, Aalborg. Tlf. 3375. Privat Tlf. 5575.

JOHS. JENSEN, Snaregade 1 1, Randers. Tlf. 2045.

NIELS JØRGENSEN, Klingenberg 15, Odense. Tlf. 2012. Privat Tlf. 5874.

ROBERT LARSEN, Torvegade 1, Esbjerg. Tlf. 1120.

VIGGO PEDERSEN, Vestre Boulevard 43, København V. Tlf. 8143. Privat Tlf. Vester 8303.

AABENRAA. Formand: Joh. Asmussen, Lavgade 12.
Kasserer: Jørgen Chr. Petersen, Fiskergade 6.
Ungdomsgruppen: Form.: Herbert Schönke, St. Pottergade 6.

AALBORG-NORRESUNDBY. Formand og Kasserer: Jens Jensen, Boulevarden 11. Tlf. 3375. Kontortid: 11—13 og 17—18½.
Privat Bopæl: Peder Skramsgade 7. Tlf. 5575.
Lørdag dog kun til Kl. 13.
Central: Formand: E. Bilde, Kærvang 11.
Kolonial: Karl Jensen, Slotsgade 13. Tlf. 256 indtil Kl. 18.
Kommunale Kontormedhjælpere: Formand: Harald Andersen, Prinsensgade 44. Tlf. 1947.
Kontor: Formand: Laur. Borup, Bakkevænget 10. Tlf. 5219.
Manufaktur: Formand: Alfred Dreyer, Absalonsgade 32.
Ungdomsgr.: Form.: Søren Johansen, Østre Allé 51. Tlf. 1539.

AARHUS. Form.: Georg Baunsgaard, Banegaardspl. 20. Tlf. 3866.
Privat Bopæl: Hans Brogesgade 43 3. Tlf. 4377.
Kasserer: Søren Andersen, Banegaardsplads 20. Tlf. 3866.
Kontortid: 11-14 og 18-19. Lørdag 11-14. Priv. Tlf. 7472. Girokonto 7625.
Central: Formand: Aage Morgenstjerne, Otto Rudsgade 34.
Isenkram: Form.: Hans Jensen, Janus la Coursgade 12 1. Tlf. 7339.
Kolonial: Formand: Rudolf Jensen, Regensburgsplads 3.
Kommunale Kontormedhjælpere: Formand: Walther Petersen, Ivar Huitfeldtsgade 8 2.
Kontor: Formand: Anton Hansen, Tordenskjoldsgade 24. Tlf. 3592.
Manufaktur: Formand: Axel Christensen H. C. Andersens-vej 65, Aabyhøj.
Ungdomsgr.: Form.: Hans Jensen, Janus la Coursg. 12 1. Tlf. 7339.

AARS-AALESTRUP: Formand: Jens Rask, Tokesvej, Aars.
Kasserer: Kaj E. Lund, Jyllandsgade, Aars. Tlf. 222.
Tillidsm. for **Aalestrup:** Holger Pedersen, Engvej 20, Aalestrup.

ASSENS. Formand: Ove Buhl, Nørregade 9 a.
Kasserer: Sv. Sørensen, Præstevænget.

BOGENSE. Formand: Viggo Lauridsen, Æbeløgade.
Kasserer: Anna Rose, Sæbehuset.

BORNHOLM. Formand: O. H. Aagesen, Damgade 13. Tlf. 269. Rønne.
Kasserer: Carl Andersen, Svanekevej 36, Rønne. Girokonto 19673.
Kontortid for Formand og Kasserer: Onsdag 19—20.
Ungdomsgruppen: Formand: Kai Larsen, Haslevej 25, Rønne.

BRANDE. Formand: Olaf Poulsen, Vejlevej.
Kasserer: Olaf Nielsen, Storegade 40.

BRØNDERSLEV. Formand: Aage Jensen, Bredgade 136.
Træffetid: 19—19,30.
Kasserer: Poul J. Jensen, Sygehusvej 6. Træffetid: 13—13,30.

EBELTOFT. Form. og Kasserer: Niels C. Skaarup, Nedergade 14.

ESBJERG. Formand og Kasserer: Robert Larsen, Torvegade 1. Tlf. 1120. Kontortid: Mandag og Torsdag 16—19, Tirsdag, Onsdag og Fredag 16—18. Lørdag ingen Kontortid.
Ungdomsgruppen: Form.: Vald. Kahl, Nørregade 95. Tlf. 2436.

FAABORG. Formand: Fr. Salmberg Hansen Østerbro 35.
Kasserer: Holger Jensen, Kalckovej 58.
Formanden og Kassereren tr. hver Onsdag 19—20 paa Form.s Bopæl.
Ungdomsgruppen: Formand: Alice Jørgensen, Skovvejen.

FAKSE—FAKSE LADEPLADS. Formand: Sigfred M. Christensen, Andelsbanken, Fakse. Giro 42616.
Kasserer: Th. Bech, Egedevej.

FREDERICIA. Formand: Poul Thoning, Jyllandsgade 57.
Træffes i Reglen Kl. 15 og Kl. 19.
Kasserer: Søren Møller, Sjællandsgade 54. Tlf. 345.
Kontor: Sjællandsgade 54. Tlf. 345. Kontortid: Hverdage 12½—14 samt Tirsdag og Fredag 18—20.
Ungdomsgruppen: Formand: Knud Aa. Nielsen, 6te Julivej 42.

FREDERIKSHAVN. Form.: Chr. Bertelsen, Sønderg. 118. Tlf. 865.
Kass.: K. H. Jørgensen, Sæbyvej, Ø 2, pr. Frederikshavn Tlf. 915.
Ungdomsgruppen: Formand: Svend Axelsen, Emilievej 10.

FREDERIKSSUND. Formand: Chr. Jørgensen, Bruhnsvej 1.
Træffes hver Dag fra 12¼—13¼.
Lørdag dog undtagen.
Kasserer: Alfred Andersen, Havnegade 5.
Træffes Mandag, Tirsdag og Torsdag 18¼—19¼. Postgirokonto 44624.

FREDERIKSVÆRK. Formand og Kasserer: Holger Larsen, Vinderød Skov pr. Frederiksværk.

GRAASTEN. Formand og Kasserer: Th. Pastva, Ahlefeldtsvej.

GRENAA. Formand: Einar Pedersen, Markedsgade 25.
Kasserer: Frede Dahlin, Torvet 7.
Kontor: Torvet 7. Kontortid: Mandag og Torsdag Kl. 19,30 til Kl. 20,30.
Ungdomsgruppen: Formand: Einar Pedersen, Markedsgade 25.

GRINDSTED. Formand: Einar Andersen, Vestergade 36.
Kasserer: G. E. Nordbjerg, Grindsted.

HADERSLEV. Formand: P. Olesen, Ved Postgaarden 1 b.
Kasserer: Karl Juhl, Damgade 1.
Kontor: Storegade 32 1. Kontortid: Mandag og Torsdag samt den 1ste i hver Maaned 18½—20. Form. og Kass. er til Stede alle tre Aftener.
Ungdomsgruppen: Form.: Hans Hansen, Aarøsundvej 42.

HADSUND. Formand: Jens Rasch, Nørregade 11.
Kasserer: Laura Larsen, Storegade 35 2.

HAMMEL. Formand og Kasserer: K. Aage Keller, Frijsenborgvej.

HASLEV. Formand: Henning Petersen, Nygade 2. Tlf. 163.
Kasserer: Svend Johs. Lauritzen, Tingvej 14.

HELSINGE. Formand og Kasserer: Aksel Andersen, c/o Købmand Vald. Pedersen.

HELSINGØR. Formand: Gunnar Lindstrøm, Tlf. 914.
Kasserer: Aage Larsen, Tlf. 239.
Kontor: Øresundsvej 3. Tlf. 239. Giro 40042. Kontortid: Mandag og Torsdag Kl. 19½—20½. Formanden træffes hver Mandag Kl. 19½—20½.
Ungdomsgruppen: Form.: Frk. Sonja Berg, Aarhusvej 12.

HERNING. Form. og Kass.: C. Damgaard, Vesterg. 104. Giro 42232.
Ungdomsgruppen: Form.: Carl Halkjær, Nørregade 94.

HILLERØD. Form. og Kass.: Ove Pedersen, »Høiris«, Roskildevej. Tlf. 1198.

HJØRRING. Formand: H. Hein, Nørreallé 5.
Kasserer: Aage Bohn, Bispensgade 10.
Ungdomsgruppen: Formand: Jørgen Larsen, Klokagervej 1.

HOBRO. Form. og Kass.: Henry R. Rosenkilde, Hostrupvej 41.

HOLBÆK. Formand: Viggo Hougaard, Karensmindevej 9 3 tv.
Kasserer: Dan Larsen, Chr. Hansensvej 4. Tlf. 1095. Giro 10305.
Ungdomsgruppen: Formand: Poul Friis, Fuglsvej 30, Holbæk.

HOLSTEBRO. Formand: Tage Hansen, Brugsforeningen, Østerg. 13. Formanden tr. hos Kassereren hver Mandag Aften fra Kl. 19½—20½.
Kasserer: S. Winther, Aalykke 3.
Ungdomsgruppen: Formand: Leo Christensen, Sydbanevej 16.
Træffes hver Mandag Kl. 19½—20½ hos Kassereren.

HOLSTED-BRØRUP. Formand og Kasserer: J. Harboe Jensen, Politikontoret, Holsted.

HORSENS. Formand: Sv. Aage Christensen, Møllegade 26. Tlf. 1735. Træffes paa Kontoret Tirsdag og Torsdag Aften 18—19.
Kasserer: Hans Andresen, Ndr. Kirkegaardsallé 6 2.
Tr. paa Kontoret Torsdag 18—19.
Sekretær: K. Secher Marcussen, Strandgade 30 B. Tlf. 1697.
Kontor: Forsamlingsbygningen, Kildegade. Kontor 1. Tlf. 1436.
Kontortid: 13—14, Tirsdag og Torsdag Aften 18—19.
Girokonto 9952.
Ungdomsgruppen: Form.: Villy Knudsen, Strandgade 39.

KALUNDBORG. Form.: Mads Rasmussen, Strandpromenaden 36.
Kasserer: Sv. A. Andersen, Munkesøstræde.
Ungdomsgruppen: Formand: Axel Hansen, Nygade 9.

KOLDING. Form. og Kass.: N. P. Andersen, Haderslevgade 2.
Kontortid fra Kl. 12¼—14 og 18—19. Tlf. 842. Girokonto 6585.
Ungdomsgruppen: Formand: N. Preben Petersen, Hollænder-vej 10.

KORSØR. Formand: H. Christoffersen.
Kasserer: Kjærsgaard Nielsen.
Kontor: Algade 17. Kontortid: Tirsdag, Torsdag og Lørdag Kl. 13—13½.
Tlf. 540. Giro 9923.
Ungdomsgruppen: Formand: Arne Christiansen, Slottensg. 30.

KØBENHAVN. Formand: Gustav Pedersen, Gl. Kongevej 1 E.
Beletagen. Tlf. 12339 og 13336.
Privat: Sdr. Boulevard 108 4 V. Tlf. V. 7495.
Tr. paa Kontoret: Mandag, Onsdag og Fredag Aften 18—20. Giro 820.
Forretningsfører: Carl Jensen, Gl. Kongevej 1 E, Beletagen.
Tlf. 12339 og 13336. Tr. paa Kontoret: Mandag og Torsdag Aften 18—20.
Sekretær: Henry Blach, Gl. Kongevej 1 E, Beletagen.
Tlf. 12339 og 13336. Tr. paa Kontoret: Onsdag og Fredag Aften 18—20.
Formand for Kol. Afd.: Vald. Haahr, Gl. Kongevej 1 E.
Beletagen. Tlf. 12339 og 13336. Tr. paa Kontoret: Tirsdag 18—20 og Torsdag 18—21.
Afdelingens Kontortid: 11—15 og 18—20 (Lørdag lukkes Kl. 14).
Bog- og Papirmedhj.-Afd.: Formand: Henry Gran, Vibevej 2 4, N. Tlf. Taga 6738. Træffes paa Kontoret: Tirsdag 20—21.
Central-Afd.: Formand: Knud Høfft, Søndergaardsvej 5, Søborg. Tlf.: Søborg 2736. Tr. paa Kontoret: Torsdag 20—21.
Cigar- og Tobaksmedhj.-Afd.: Formand: C. G. Christoffersen, Basnæsvej 4. Brønshøj. Tr. paa Kont.: Mand. 20—21. Tlf. Bella 1022.
Forsikringsmedhj.-Afd.: Form.: Henry Blach, Christiansh.s Torv 6.
Træffes paa Kontoret: Fredag Aften 20—21.
Isenkrammedhj.-Afd.: Formand: Carl Jensen, Milosvej 4 S.
Tr. paa Kontoret: Mandag Aften 20—21. Tlf. Amager 6485.
Kolonialmedhj.Afd.: Formand: Vald. Haahr, Sønderjyllands Allé 9 2, F. Tlf. Damsø 2877. Tr. paa Kont.: Tirsd. 18—20, Torsd. 18—21.
Komm. Kontormedhj.-Afd.: Formand: S. Boje, Roskildevej 278 1, Valby. Tlf. Rødovre 732. Tr. paa Kontoret: Onsdag 20—21.
Kontormedhj.-Afd.: Formand: Gustav Pedersen, Gl. Kongevej 1 E, Bel. Tlf. 12339 og 13336. Tr. paa Kontoret: Onsdag 20—21.
Manufakturmedhj.-Afd.: Form. H. H. Jacobsen, Lindenborgvej 8 1, Vanløse, Tlf. Damsø 4176. Tr. paa Kontoret: Onsdag 20—21.
Stats-Kontormedhj.-Afd.: Formand: Poul Jensen, Nr. Farimagsgade 52 3. Tr. paa Kontoret Fredag 20—21.
Sæbe- og Parfumemedhj.-Afd.: Formand: Fru Thyra Ravnbo, Dalgas Boulevard 118. Tlf. Goth. 3393 u.
»Økonomien«, Dalgas Boulevard 59, F. Tr. paa Kont.: Fredag 20—21.
Vejer-, Afskriver-, Told- og Speditionsmed.hj.-Afd.: Formand: H. B. Jansen, Sct. Jacobsgade 11 1 Tlf. Øbro 6315.
Træffes paa Kontoret: Tirsdag 20—21.
Ungdomsgruppen: Formand: Vald. Haahr, Sønderjyllands Allé 9 2 F. Tlf. Damsø 2877.

KØGE. Formand: Svend Poulsen, Stadsingeniørkontoret.
Kasserer: Helmuth Jørgensen, Kommunekontoret.

LANGELAND. Formand og Kasserer: Carlo Mejlsgaard, Platanvej 14, Rudkøbing. Tlf. 364. Træffes daglig 13—14, Mandag og Onsdag Aften 18—20.
Ungdomsgruppen: Formand: Knud Kragh, Strandgade 28, Rudkbg.

LEMVIG. Formand: Kurt Schøitt Hansen, Østerbrogade 24 1.
Kasserer: Karl Nicolajsen, Østergade 31.
Ungdomsgruppen: Form.: Kaj Madsen, Socialdemokratens Kontor.

LØGTSØR. Formand og Kasserer: P. Jensen, Bakken.

MARIAGER. Formand og Kasserer: Ejner Bech Poulsen, Assens Brugsforening pr. Mariager.

MARIBO. Formand: Evald Nielsen, Maglemer Savværk.
Kasserer: Oscar Johansson, Leonora Christinesvej 13.
Træffes 12—13 og efter Kl. 18½. Tlf. 247 x.
Ungdomsgruppen: Formand: Evald Nielsen, Maglemer Savværk.

MIDDELFART. Formand: Svend Aage Petersen, Skovgade 39.
Træffes Hverdage 18—19.
Kasserer: Th. Nielsen, Algade 61.

NAKSKOV. Formand: Carl Hansen, Taarsvej 99.
Kasserer: Jenry Pedersen, Skovgaardsvej 9 St. Kontor: Havnegade 2 (Havnebygningen).
Kontortid: Kassereren træffes Mandag 7—9, Formanden træffes Onsdag 7—9. Tlf. 160. Giro 45272.
Ungdomsgruppen: Formand: Axel Chr. Hansen, Heesvej 11.

NIBE. Formand: Chr. Brix Ramløse, Tranegade 16.
Kasserer: Børge Nielsen, Politistationen.

NYBORG. Formand: L. Jelsing, »Lillebo«, Fjordvej. Tlf. 816.
Kasserer: Aage Nielsen, Vognmandsvej 4.
Ungdomsgruppen: Formand: Helge Hansen, Villa »Elva«, Pilhuse.

NYKØBING F. Formand: Carl Schüssler, Nygade 1 B. Tlf. 682.
Kasserer: Knud Bruhn, Skovboulevarden 14.
Ungdomsgruppen: Formand: Henry Bjørkmann, Grønnegade 1.

NYKØBING M. Formand: B. O. Lauridsen, M. C. Holmsgade 23.
Kasserer: Chr. Breum, Havnepladsen.
Kassereren træffes Tirsdag og Torsdag Kl. 19—20.
Ungdomsgruppen: Form.: B. O. Lauridsen, M. C. Holmsgade 23.

NYKØBING S. Formand: Carl Steck, Algade 18.
Kasserer: Herluf Jensen, Brugsforeningen.

NÆSTVED. Formand og Kasserer: R. Calum, Hvedevænget 22.
Tlf. 42 mellem 11,30—13. Giro 35527.
Kontor: »Bygningen«.
Kontortid: Tirsdag — Torsdag — Lørdag 10-11, Tirsdag Aften 19,30-21.
Ungdomsgruppen: Formand: Arne Alfheim, Østergade 16.

ODDER. Formand og Kasserer: Aage Jensen, Skolegade 34.
Ungdomsgruppen. Form.: Aage Jensen, Skolegade 34.

ODENSE. Formand og Kasserer: Niels Jørgensen, Klingenberg 15.
Priv. Adresse: Munkebjergvej 71. Tlf. 5874. Tlf. 2012.
Kontortid: 12—13 og 17—19. Lørdag dog kun fra 12—13.
Central-Afd.: Formand: Joh. F. Knudsen, Annasholmsgade 51 2.
Kolonial-Afd.: Formand: Aage Eriksen, Ahlmannsvej 16.
Komm. Kontorm.-Afd.: Form.: Børge Jacobsen, Fengersvej 19.
Kontor-Afd.: Formand: Svend Jensen, Bjerregaardsvej 4.
Manufaktur-Afd.: Formand: C. V. Steengaard, Henriettevej 16.
Ungdomsgruppen: Formand: Knud Damgaard, Hans Rasmussensvej 15.

PADBORG. Formand: Falle Terp, Nørregade.
Kasserer: Viggo Gadeberg, Jernbanegade.

PRÆSTØ. Formand og Kasserer: Erland Stoltze, Skibbinge.
pr. Præstø. Tlf. 151.

RANDERS. Formand og Kasserer: Johs. Jensen, Snaregade 11.
Tlf. 2045. Giro 6989. Kontortid: 11—13½ og 17—18½. Lørdag 11—13¼.
Ungdomsgruppen: Formand: Kaj Grønborg Pedersen, Social-Demokraten.

RIBE. Formand og Kasserer: Chr. Olesen, Saltgade 498.

RINGKØBING. Formand: Jens Chr. Dyekjær, Posthuset.
Kasserer: Ester Jensen, Arbejdsanvisningskontoret.
Formand og Kasserer træffes hver Onsdag 19½—21.

RINGSTED. Formand og Kasserer: Henry Larsen, Hækkerupsvej 10.
Girokonto 16298. Tlf. 568. Træffes bedst fra 13—14 og 18—19.
Ungdomsgruppen: Formand: Bertel Danholm, Søndergade 32.

ROSKILDE. Formand: Erling Dinesen, Bredgade 21.
Kasserer: Knud Sørensen, Skovbovængets Sideallé 19. Tlf. 413.
Kontor: Algade 17. Tlf. 613. Giro 12044.
Kontortid: Mandag, Onsdag og Fredag 15½—16 samt Mandag og Fredag 19½—20½.
Ungdomsgruppen: Formand: Ove Petersen, Hellig Korsvej 16.

RØDBY. Formand: Børge Tofte-Vanddam, Østergade 36.
Træffetid: 13½—14½.
Kasserer: Laust Henningsen, Kommunekontoret.
Ungdomsgruppen: Formand: Carl Otto Jensen, c/o Jespersen, Engvej.

SAKSKØBING. Formand og Kasserer: V. Rasmussen, Orebyvej.

SAMSØ. Formand: Aug. Nielsen, Politikontoret.
Kasserer: Charles Børglum, Tranebjerg.

SILKEBORG. Formand: Vilh. Hertz, Drewsensvej 22.
Kasserer: Martin Lund, Falkevej 5.
Ungdomsgruppen: Formand: Johs. Fisker Olesen, Chr. d. VIII's Vej 24.

SKAGEN. Formand og Kasserer: Chr. M. Petersen, »Ankerhus«.

SKANDERBORG. Formand: Edv. Petersen, Brugsforeningen.
Kasserer: Martin Nielsen, Møllegade 40.
Kontortid hver Dag 19—19½.
Ungdomsgruppen: Formand: Sv. Aa. Petersen, Bjergtrup pr. Hørning St.

SKELSKØR. Formand og Kasserer: Hartvig M. Hansen, Maglebyvej.

SKERN-TARM. Formand og Kasserer: Poul Mikkelsen, Vestergade 22, Skern. Giro 12944.

SKIVE. Formand: Joh. Budtz, Thinggade 18. Tlf. 460.
Kasserer: Werner G. Hansen, Gammelgaards Dampmølle A/S.
Kontor: Karolinegade 15. Kontortid: Tirsdag og Torsdag 19—20.
Ungdomsgruppen: Formand: Heinz Jepsen, Cyklekompagniet A/S, Adelgade.

SLAGELSE. Form.: Rich. Jensen, Hans Tausensgade 15 1. Tlf. 1488.
Kasserer: J. P. Hansen, Holbergsgade 36 1.
Ungdomsgruppen: Formand: Poul Hansen, Sorøvej 208.
Afdelingens Kontor: Bredegade 33 A. Kontortid: Hver Fredag 18,30-20 samt de 2 første Søgnedage i Maaneden fra 18-19. Kontrol af Arbejdsledige: Kontrollør: Thv. Thomsen. Hver Mandag, Onsdag og Fredag fra 14-14,30 paa Afdelingens Kontor.

SORØ. Formand og Kasserer: Emma Christensen, »Økonomien«.

STEGE. Formand: V. B. Petersen, Kostervej, Lendemark pr. Stege.
Kasserer: H. Thomsen, Storegade 11.

STOREHEDINGE. Formand: H. C. Jensen, Elisabethsvej.
Kasserer: Chr. Stougaard, Chr. Richtersvej 6.

STRUER. Formand: Johs. Pedersen, Enggade 5.
Kasserer: Harry Nissen, Jyllandsgade 16 a.
Træffes bedst Kl. 13—15 og efter Kl. 18.
Ungdomsgruppen: Formand: Johs. Pedersen, Enggade 5.

STUBBEKØBING. Formand og Kasserer: C. A. Nielsen, Alslevvej 46.
Tlf. 93.

SVENDBORG. Formand: Otto Falkø, Grubbemøllevej 3. Tlf. 1702.
Træffes paa Kontoret: Onsdag og Fredag fra 17—18½.
Kasserer: Erik Christensen, Klostervænget 4.
Kontor: Forsamlingsbygningen, Kontortid hver Dag fra 10-12 og 17-18½. Tlf. 757. Girokonto 43851.
Ungdomsgruppen: Formand: Eyvind Petersen, Bagergade 13.

SØNDERBORG. Form.: Andr. Jensen, Sdr. Landevej 27. Giro 41882.
Tlf. 1101.
Kasserer: E. J. Laustsen, Lille Raadhusgade 5. Giro 56272.
Kontoraften første og sidste Tirsdag i hver Maaned fra Kl. 20—20½ i Fagforeningshuset, Værelse 7.
Ungdomsgruppen: Formand: Peter Lausen, c/o Netzlers Eftf.

THISTED. Formand og Kasserer: A. Frostholm, Frederiksgade 22.
Træffes fra Kl. 18-19.
Ungdomsgruppen: Formand: Jens Pedersen, Nørre Allé 19.

TØNDER. Formand: Karl Jensen, Ribe Landevej 15.
Kasserer: P. K. Jensen, Strücksallé 3.

VARDE. Formand og Kasserer: E. Gardrup Hansen, Storegade 15 1. Giro 15703.
Ungdomsgruppen: Formand: Wilfred Hansen, Kjærvej 4.

VEJEN. Formand: N. R. Jeppesen, Øster Allé 30.
Kasserer: Johan P. Waldeier, Fredensgade.

VEJLE. Formand: Villy Mortensen, Haraldsgade 11. Tlf. 1422.
Kasserer: Hans Petersen, St. Bjerggade 6.
Kontor: Jernbanepladsen. Giro: 45886. Tlf. 1822.
Kontortid: 13—14 og 16—18½ (Lørdag 11—13).
Formanden træffes Torsdag 18—18½. Kassereren tr. Mandag 18—18½.
Ungdomsgruppen: Formand: Henning Svendsen, Aagade 59.

VIBORG. Form. og Kass.: Einar Hansen, Vesterbrogade 5. Tlf. 613.
Kontor: Vesterbrogade 5. Kontortid: Tirsdag og Fredag 13—14 samt Tirsdag Aften 20—21.
Ungdomsgruppen: Formand: Einar Hollmann, Sparregade 7.

VORDINGBORG. Formand: Holger Jensen, Algade 11.
Kasserer: Hugo Hansen, Nørregade 33.
Ungdomsgruppen: Formand: Holger Jensen, Algade 11.

HOVEDBESTYRELSEN.

Fung. Forretningsfører **Gustav Pedersen**, Gl. Kongevej 1 E, V.
Hovedkasserer **Aksel Olsson**, Vestre Boulevard 43, V.
Isenkrammedhj. **Chr. Skjolding**, Sdr. Boulevard 122, V. Tlf. V. 9416 v.
Bogholder **Valdemar Petersen**, Syrénstien 10, F. Tlf. Goth. 4535.
Sekretær **Viggo Pedersen**, Vestre Boulevard 43, V.

Fuldmægtig **Niels Skade**, Matthæusgade 44, V. Tlf. V. 2908 y.
Forsikringsass. **Henry Blach**, Christianshavns Torv 6.
Kontormedhjælper **P. Olesen**, Ved Postgaarden 1 b, Haderslev.
Bogholder **Vilh. Jacobsen**, Dr. Margrethesvej 27 1, Aarhus. Tlf. 5893.
Kontorassistent **S. Chr. Sørensen**, Emil Møllersgade 12, Horsens. Tlf. 2227.
Kontormedhj. **Anton Hansen**, Tordenskjoldsgade 24, Aarhus. Tlf. 3592.
Fuldmægtig **Marentius Nielsen**, Stormgade 24, Esbjerg.
Kolonialmedhjælper **Aage Eriksen**, Ahlmannsvej 16, Odense.
Kommunefuldmægtig **Henry Larsen**, Hækkerupsvej 10, Ringsted. Tlf. 568.
Repræsentant **R. Calum**, Hvedevænget 22 1, Næstved. Tlf. 998.
Repræsentant **Oscar Johansson**, Leonora Christinesvej 13, Maribo.

De 5 førstnævnte udgør Forretningsudvalget.

REPRÆSENTANTSKABET.

KØBENHAVN.
Vald. Haahr, Sønderjyllands Allé 92, F. Tlf. Damsø 2877.
Jens Nielsen, Arb. Livsforsikring, Gyldenløvesgade 11, V.
C. G. Christoffersen, Basnæsvej 4, Brønshøj. Tlf. Bella 1022.
Ingeborg Bresemann, Langesund 11, Ø.
H. H. Jacobsen, Lindenborgvej 81, Vanløse. Tlf. Damsø 4176.
Thyra Ravnbo, Dalgas Boulevard 118. Tlf. Godth. 3393 u.

SJÆLLAND, LOLLAND-FALSTER, BORNHOLM.
Carl Hansen, Taarsvej 99, Nakskov.
H. Christoffersen, Slottensgade 1 C, Korsør. Tlf. 111.
Rich. Jensen, Hans Tausensgade 15, Slagelse. Tlf. 1488.
O. H. Aagesen, Damgade 13, Rønne. Tlf. 269.

FYN OG LANGELAND.
Carlo Mejlsgaard, Platanvej 14, Rudkøbing. Tlf. 364.
Otto Falkø, Grubbemøllevej 3, Svendborg. Tlf. 1702.

JYLLAND OG SAMSØ.
Chr. Bertelsen, Søndergade 118, Frederikshavn.
N. C. Nielsen, Dyrehavevej 128 C, Kolding. Tlf. 903.
O. G. Jensen, Erlevvej 28, Haderslev.
Chr. Pedersen, Fællesbageriet, Nygade, Thisted. Tlf. 190.
Harald Andersen, Prinsensgade 44, Aalborg. Tlf. 1947.
Søren Andersen, Tordenskjoldsgade 30, Aarhus. Tlf. 7472.
Johan Budtz, Thinggade 18, Skive. Tlf. 460.
Martin Lund, Falkevej 5, Silkeborg.

REVISORER.

Georg Nielsen, Godthaabsvej 264, F. Tlf. Goth. 7926.
Carl Jensen, Milosvej 4, S. Tlf. Amager 6485.

LANDSKLUBBER.

Fællesforeningen for Danmarks Brugsforeningers Personales Fællesklub.
Formand: Anton Hansen, Tordenskjoldsgade 24, Aarhus. Tlf. 3592.
Kasserer: H. Chr. Hedegaard, Herningvej 18 3, Aarhus.

Kommunale Kontorfunktionærers Fællesklub:
Formand: Vilh. Jacobsen, Dr. Margrethesv. 27, Aarhus. Tlf. 5893.

Slagteriernes Personales Fællesklub.
Formand: Knud Lyngholm, Ndr. Kirkegaardsvej 8, Horsens.
Kasserer: O. Rosendahl Pedersen, Kong Georgsvej 13, Odense.

Klubben af Kontorfunktionærer ved Den soc. Presses Administration.
Formand: Els. Nielsen, Soc. Dem., Randers.

Dansk Dommer- og Politikontoristforening.
Formand: H. C. Olsen, Kriminaldommerkontoret, Roskilde.
Kasserer: Helge B. Jacobsen, Hjallesevej 116, Odense.

Udg. af Forbundet. — Ansvarsh. Red. **Gustav Pedersen**, Vestre Boulevard 43, Kbhvn. V. — Trykt hos **Anton M. Jensen**, Admiralgade 24, Kbhvn. K.

Dansk
Handels- og Kontormedhjælper
Tidende

Nr. 6 — 29. MAJ 1938 — 38. Aargang



Ferien 1938

Herlige Forhold og Omgivelser har skabt det gode Ry paa saavel „H. K.'s Strandhus", Karlslunde, som „Borshøjgaard", Tisvildeleje.

Forlang Prospekt gennem Afdelingerne eller Hovedkontoret. — Se Artiklen inde i Bladet! — Ferien i Aar

tilbringer vi paa Forbundets Feriehjem!

Meddelelser fra

Handels- og Kontormedhjælperforeningen i København

Tal af Beretningen 1937–38.

Selv om det ikke er muligt paa den Plads, som her er til Raadighed, at give en omfattende Beretning om de københavnske Afdelingers Arbejde i det sidst forløbne Regnskabsaar, vil nogle enkelte Tal dog ogsaa tilstrækkeligt klart belyse den fortsatte Fremgang, som har kendetegnet de senere Aar inden for Organisationen.

Medlemsantallet.

I Løbet af Regnskabsaaret 1. April 1937 — 31. Marts 1938 har vi haft det største Antal Indmeldelser, vi har kunnet notere siden 1920, nemlig 2244. Afgangen ved Overflytning til andre Forbund, Sletninger og andre Aarsager har været 1446, saaledes at Medlemstallet pr. 31. Marts 1938 var 11925.

Agitation og Møder.

Der har i det forløbne Aar været afholdt 461 Møder, deraf 169 Bestyrelsesmøder og Generalforsamlinger, 271 Klubmøder og Personaleagitationsmøder og 21 forskellige offentlige Møder og Medlemsmøder.

Lønarbejdet.

I Regnskabsaaret er der dannet 5 nye Klubber, 20 nye Overenskomster er oprettet i Firmaer, hvor der ikke før har været Overenskomster, og givet vore Medlemmer i de paagældende Firmaer betydelige Forbedringer. 39 løbende Overenskomster er enten fornyede eller har faaet et Tillæg, som ligeledes har medført Forbedringer af de bestaaende Forhold.

Desuden har der i Tilslutning til det almindelige Overenskomstarbejde været ordnet en lang Række Sager vedrørende faglige Uoverensstemmelser.

Lærlingesager.

Afdelingen har i 12 Lærlingesager stillet Voldgiftsmænd til Raadighed for Lærlingene. I de 7 Tilfælde, hvor Lærlingene har faaet tilkendt Erstatning, har Beløbet været ialt Kr. 2835,40. I de øvrige Tilfælde er Sagerne ordnet ved, at Lærlingeforholdet fortsattes.

Retshjælpen.

For vore Medlemmer er der bevilget Retshjælp i 60 Sager, hvoraf de 54 er vundet og har indbragt ialt Kr. 8122,46.

Regnskabet, som balancerer med 1,454,549,30 og udviser et Driftsoverskud paa Kr. 7899,85, efter at der til Afskrivninger og Hensættelser er afsat Kr. 9300,92, saaledes at Aaret slutter med en Formue paa Kr. 86.859,23, viser, at de københavnske Afdelingers Økonomi er i den bedste Orden.

Det kan saaledes siges, at der paa alle Omraader er Liv og Fremgang inden for de københavnske Afdelinger til Gavn ikke alene for vore Medlemmer, men for hele Standen, idet de Resultater, vi opnaar, virker langt ud over vore egne Rammer.

Den udførlige Beretning, som forelægges Repræsentantskabet, kan ved Forevisning af Medlemsbog faas paa Afdelingens Kontor, ligesom de, der ønsker Afdelingens Regnskab, ogsaa vil kunne faa dette udleveret.

Ledig Plads.

De københavnske Afdelingers Kontor søger en kvindelig Medhjælper, der er perfekt i Maskinskrivning og Stenografi samt almindeligt Kontorarbejde.

Begyndelsesløn Kr. 250.— til Kr. 300.— mdl. Skriftlig Ansøgning indsendes til Forretningsudvalget senest den 15. Juni.

Rabatbilletter.

Vi gør vore Medlemmer opmærksom paa, at Rabatbilletter til Badeanstalten »København« og »Zoologisk Have« kan købes paa Kontoret.

Medhjælper-Sangbogen.

Pris indb. i Shirting 75 Øre.

Uundværlig for ethvert aktivt Medlem!

Adressefortegnelse.

Dansk Handels- og Kontormedhjælperforbund.

Hovedkontoret: København V., Vestre Boulevard 43

Kontortid: 9—17, Lørdag 9—14.

I Maanederne Juni, Juli, August: Kl. 8—16, Lørdag Kl. 8—12.

Tlf.: 143, 8143 og 12143. Telegr.-Adr.: Medhjælperstand. Girokonto 843.

Fung. Forretningsfører:

Gustav Pedersen. Privat: Sdr. Boulevard 108 4, V. Tlf. Vester 7495.

Hovedkasserer:

Aksel Olsson. Privat: Herlufholmsvej 23 B 1, Vanløse. Tlf. Damsø 2251.

Sekretærer:

Harald Heie, Borrebyvej 58, Brh. Tlf. Bella 1201.

Viggo Pedersen, Ejderstedgade 12 3, V. Tlf. Vester 8303.

Henry Gran, Vibevej 2 4, N. Tlf. Taga 6738.

Michael Nielsen. Øresundsvej 110 2, S.

Rejsesekretærer:

JENS JENSEN, Boulevarden 11, Aalborg. Tlf. 3375. Privat Tlf. 5575.

JOHS. JENSEN, Snaregade 1 1, Randers. Tlf. 2045.

NIELS JORGENSEN, Klingenberg 15, Odense. Tlf. 2012. Privat Tlf. 5874.

ROBERT LARSEN, Torvegade 1, Esbjerg. Tlf. 1120.

VIGGO PEDERSEN, Vestre Boulevard 43, København V. Tlf. 8143. Privat Tlf. Vester 8303.

AABENRAA. Formand: Joh. Asmussen, Lavgade 12.
Kasserer: Jørgen Chr. Petersen, Fiskergade 6.
Ungdomsgruppen: Form.: Jes Fohlmann, Sønderport 5 a.

AALBORG-NORRESUNDBY. Formand og Kasserer: Jens Jensen. Boulevarden 11. Tlf. 3375. Kontortid: 11—13 og 17—18½.
Privat Bopæl: Peder Skramsgade 7. Tlf. 5575.
Lørdag dog kun til Kl. 13.
Central: Formand: E. Bilde, Kærvang 11.
Kolonial: Karl Jensen, Slotsgade 13. Tlf. 256 indtil Kl. 18.
Kommunale Kontormedhjælpere: Formand: Harald Andersen, Prinsensgade 44. Tlf. 1947.
Kontor: Formand: Laur. Borup, Bakkevænget 10. Tlf. 5219.
Manufaktur: Formand: Alfred Dreyer, Absalonsgade 32.
Ungdomsgr.: Form.: Søren Johansen, Østre Allé 51. Tlf. 1539.

AARHUS. Form.: Georg Baunsgaard, Banegaardspl. 20. Tlf. 3866.
Privat Bopæl: Hans Brogesgade 43 3. Tlf. 4377.
Kasserer: Søren Andersen, Banegaardsplads 20. Tlf. 3866.
Kontortid: 11-14 og 18-19. Lørdag 11-14. Priv. Tlf. 7472. Girokonto 7625.
Central: Formand: Aage Morgenstjerne, Otto Rudsgade 34.
Isenkram: Form.: Hans Jensen, Janus la Coursgade 12 1. Tlf. 7339.
Kolonial: Formand: Rudolf Jensen, Regensburgsplads 3.
Kommunale Kontormedhjælpere: Formand: Walther Petersen, Ivar Huitfeldtsgade 8 2.
Kontor: Formand: Anton Hansen, Tordenskjoldsgade 24. Tlf. 3592.
Manufaktur: Formand: Axel Christensen H. C. Andersens-vej 65, Aabyhøj.
Ungdomsgr.: Form.: Hans Jensen, Janus la Coursg. 12 1. Tlf. 7339.

AARS-AALESTRUP: Formand: Jens Rask, Tokesvej, Aars.
Kasserer: Kaj E. Lund, Jyllandsgade, Aars. Tlf. 222.
Tillidsm. for **Aalestrup:** Holger Pedersen, Engvej 20. Aalestrup.

ASSENS. Formand: Ove Buhl, Nørregade 9 a.
Kasserer: Frk. Anna Jørgensen, St. Kirkestræde 6.

BOGENSE. Formand: Viggo Lauridsen, Æbeløgade.
Kasserer: Anna Rose, Sæbehuset.

BORNHOLM. Formand: O. H. Aagesen, Damgade 13. Tlf. 269. Rønne.
Kasserer: Carl Andersen, Svanekevej 36, Rønne. Girokonto 19673.
Kontortid for Formand og Kasserer: Onsdag 19—20.
Ungdomsgruppen: Formand: Kai Larsen, Haslevej 25, Rønne.

BRANDE. Formand: Olaf Poulsen, Vejlevej.
Kasserer: Olaf Nielsen, Storegade 40.

BRØNDERSLEV. Formand: Aage Jensen, Bredgade 136.
Træffetid: 19—19,30.
Kasserer: Aage Hougaard Jensen, Vestergade 36.

EBELTOFT. Form. og Kasserer: Niels C. Skaarup, Overgade 41.

ESBJERG. Formand og Kasserer: Robert Larsen, Torvegade 1. Tlf. 1120. Kontortid: Mandag og Torsdag 16—19, Tirsdag, Onsdag og Fredag 16—18. Lørdag ingen Kontortid.
Ungdomsgruppen: Form.: Vald. Kahl, Nørregade 95. Tlf. 2436.

FAABORG. Formand: Fr. Salmberg Hansen, Bjernevejen.
Kasserer: Holger Jensen, Kalckovej 58.
Formanden og Kassereren tr. hver Onsdag 19—20 paa Form.s Bopæl.
Ungdomsgruppen: Formand: Alice Jørgensen, Skovvejen.

FAKSE—FAKSE LADEPLADS. Formand: Sigfred M. Christensen, Andelsbanken, Fakse. Giro 42616.
Kasserer: Th. Bech, Egedevej.

FREDERICIA. Formand: Poul Thoning, Jyllandsgade 57.
Træffes i Reglen Kl. 15 og Kl. 19.
Kasserer: Søren Møller, Sjællandsgade 54. Tlf. 345.
Kontor: Sjællandsgade 54. Tlf. 345. Kontortid: Hverdage 12½—14 samt Tirsdag og Fredag 18—20.
Ungdomsgruppen: Formand: Knud Aa. Nielsen, 6te Julivej 42.

FREDERIKSHAVN. Form.: Chr. Bertelsen, Sønderg. 118. Tlf. 865.
Kass.: K. H. Jørgensen, Sæbyvej, Ø 2, pr. Frederikshavn Tlf. 915.
Ungdomsgruppen: Formand: Svend Axelsen, Søndergade 128.

FREDERIKSSUND. Formand: Chr. Jørgensen, Bruhnsvej 1.
Træffes hver Dag fra 12¼—13¼.
Lørdag dog undtagen.
Kasserer: Alfred Andersen, Havnegade 5.
Træffes Mandag, Tirsdag og Torsdag 18¼—19¼. Postgirokonto 44624.

FREDERIKSVÆRK. Formand og Kasserer: Holger Larsen, Vinderød Skov pr. Frederiksværk.

GRAASTEN. Formand og Kasserer: Th. Pastva, Ahlefeldtsvej.

GRENAA. Formand: Einar Pedersen, Markedsgade 25.
Kasserer: Sigurd Larsen, Strandgade 3.
Kontor: Torvet 7. Kontortid: Mandag og Torsdag Kl. 19,30 til Kl.20,30.
Ungdomsgruppen: Formand: Einar Pedersen, Markedsgade 25.

GRINDSTED. Formand: Einar Andersen, Vestergade 36.
Kasserer: G. E. Nordbjerg, Grindsted.

HADERSLEV. Formand: P. Olesen, Ved Postgaarden 1 b.
Kasserer: Karl Juhl, Damgade 1.
Kontor: Storegade 32 1. Kontortid: Mandag og Torsdag samt den 1ste i hver Maaned 18½—20. Form. og Kass. er til Stede alle tre Aftener.
Ungdomsgruppen: Form.: Hans Hansen, Aarøsundvej 42.

HADSUND. Formand: Jens Rasch, Nørregade 11.
Kasserer: Laura Larsen, Storegade 35 2.

HAMMEL. Formand og Kasserer: K. Aage Keller, Frijsenborgvej.

HASLEV. Formand: Henning Petersen, Nygade 2. Tlf. 163.
Kasserer: Svend Johs. Lauritzen, Tingvej 14.

HELSINGE. Formand og Kasserer: Aksel Andersen, c/o Købmand Vald. Pedersen.

HELSINGØR. Formand: Gunnar Lindstrøm, Tlf. 914.
Kasserer: Aage Larsen, Tlf. 239.
Kontor: Øresundsvej 3. Tlf. 239. Giro 40042. Kontortid: Mandag og Torsdag Kl. 19½—20½. Formanden træffes hver Mandag Kl. 19½—20½.
Ungdomsgruppen: Form.: Frk. Sonja Berg, Aarhusvej 12.

HERNING. Form. og Kass.: C. Damgaard, Vesterg. 104. Giro 42232.
Ungdomsgruppen: Form.: Carl Halkjær, Nørregade 94.

HILLERØD. Form. og Kass.: Ove Pedersen, »Høiris«, Roskildevej. Tlf. 1198.

HJØRRING. Formand: H. Hein, Nørreallé 5.
Kasserer: Aage Bohn, Bispensgade 10.
Ungdomsgruppen: Formand: Arnold Petersen, Enghavevej 22.

HOBRO. Form. og Kass.: Henry R. Rosenkilde, Hostrupvej 41.

HOLBÆK. Formand: Viggo Hougaard, Karensmindevej 9 3 tv.
Kasserer: Dan Larsen, Chr. Hansensvej 4. Tlf. 1095. Giro 10305.
Ungdomsgruppen: Formand: Poul Friis, Fugisvej 30, Holbæk.

HOLSTEBRO. Formand: Tage Hansen, Brugsforeningen, Østerg. 13. Formanden tr. hos Kassereren hver Mandag Aften fra Kl. 19½—20½.
Kasserer: S. Winther, Aalykke 3.
Ungdomsgruppen: Form.: Karl Jensen Burmølle, Skolegade 27.
Træffes hver Mandag Kl. 19½—20½ hos Kassereren.

HOLSTED-BRØRUP. Formand og Kasserer: J. Harboe Jensen, Politikontoret, Holsted.

HORSENS. Formand: Sv. Aage Christensen, Møllegade 26.
Tlf. 1735. Træffes paa Kontoret Tirsdag og Torsdag Aften 18—19.
Kasserer: Hans Andresen, Ndr. Kirkegaardsallé 6 2.
Tr. paa Kontoret Torsdag 18—19.
Sekretær: K. Secher Marcussen, Strandgade 30 B. Tlf. 1697.
Kontor: Forsamlingsbygningen, Kildegade. Kontor 1. Tlf. 1436.
Kontortid: 13—14, Tirsdag og Torsdag Aften 18—19.
Girokonto 9952.
Ungdomsgruppen: Form.: Villy Knudsen, Strandgade 39.

KALUNDBORG. Formand: Frode Kjeldsen, Slagelsevej 13.
Kasserer: Sv. A. Andersen, Munkesøstræde.
Ungdomsgruppen: Formand: Axel Hansen, Nygade 9.

KOLDING. Form. og Kass.: N. P. Andersen, Haderslevgade 2.
Kontortid fra Kl. 12¼—14 og 18—19. Tlf. 842. Girokonto 6585.
Ungdomsgruppen: Formand: N. Preben Petersen, Hollændervej 10.

KORSØR. Formand: H. Christoffersen.
Kasserer: H. Thomsen, Algade 30.
Kontor: Algade 17. Kontortid: Tirsdag, Torsdag og Lørdag Kl. 13—13¼.
Tlf. 540. Giro 9923.
Ungdomsgruppen: Formand: Arne Christensen, Slottensg. 30.

KØBENHAVN. Formand: Gustav Pedersen, Gl. Kongevej 1 E.
Beletagen. Tlf. 12339 og 13336.
Privat: Sdr. Boulevard 108 4 V. Tlf. V. 7495.
Tr. paa Kontoret: Mandag, Onsdag og Fredag Aften 18—20. Giro 820.
Forretningsfører: Carl Jensen, Gl. Kongevej 1 E, Beletagen.
Tlf. 12339 og 13336. Tr. paa Kontoret: Mandag og Torsdag Aften 18—20.
Sekretær: Henry Blach, Gl. Kongevej 1 E, Beletagen.
Tlf. 12339 og 13336. Tr. paa Kontoret: Onsdag og Fredag Aften 18—20.
Formand for Kol. Afd.: Vald. Haahr, Gl. Kongevej 1 E.
Beletagen. Tlf. 12339 og 13336. Tr. paa Kontoret: Tirsdag 18—20 og Torsdag 18—21.
Afdelingens Kontortid: 11—15 og 18—20 (Lørdag lukkes Kl. 14).
Bog- og Papirmedhj.-Afd.: Formand: Henry Gran, Vibevej 2 4, N.
Tlf. Taga 6738. Træffes paa Kontoret: Tirsdag 20—21.
Central-Afd.: Formand: Knud Høfft, Søndergaardsvej 5, Søborg.
Tlf.: Søborg 2736. Tr. paa Kontoret: Torsdag 20—21.
Cigar- og Tobaksmedhj.-Afd.: Formand: C. G. Christoffersen, Basnæsvej 4, Brønshøj. Tr. paa Kont.: Mand. 20—21. Tlf. Bella 1022.
Forsikringsmedhj.-Afd.: Form.: Henry Blach, Christiansh.s Torv 6.
Træffes paa Kontoret: Fredag Aften 20—21.
Isenkrammedhj.-Afd.: Formand: Carl Jensen, Milosvej 4 S.
Tr. paa Kontoret: Mandag Aften 20—21. Tlf. Amager 6485.
Kolonialmedhj.Afd.: Formand: Vald. Haahr, Sønderjyllands Allé 92, F. Tlf. Damsø 2877. Tr. paa Kont.: Tirsd. 18—20, Torsd. 18—21.
Komm. Kontormedhj.-Afd.: Formand: S. Boje, Roskildevej 278 1. Valby. Tlf. Rødovre 732. Tr. paa Kontoret: Onsdag 20—21.
Kontormedhj.-Afd.: Formand: Gustav Pedersen, Gl. Kongevej 1 E. Bel. Tlf. 12339 og 13336. Tr. paa Kontoret: Onsdag 20—21.
Manufakturmedhj.-Afd.: Form. H. H. Jacobsen, Lindenborgvej 81, Vanløse, Tlf. Damsø 4176. Tr. paa Kontoret: Onsdag 20—21.
Stats-Kontormedhj.-Afd.: Formand: Poul Jensen, Nr. Farimagsgade 52 3. Tr. paa Kontoret Fredag 20—21.
Sæbe- og Parfumemedhj.-Afd.: Formand: Fru Thyra Ravnbo, Dalgas Boulevard 118. Tlf. Goth. 3393 u.
»Økonomien«, Dalgas Boulevard 59, F. Tr. paa Kont.: Fredag 20—21.
Vejer-, Afskriver-, Told- og Speditionsmedhj.-Afd.: Formand: H. B. Jansen, Sct. Jacobsgade 11 1 Tlf. Øbro 6315.
Træffes paa Kontoret: Tirsdag 20—21.
Ungdomsgruppen: Formand: Vald. Haahr, Sønderjyllands Allé 92 F. Tlf. Damsø 2877.

KØGE. Formand: Holger S. Christensen, Korsvej 16.
Kasserer: Helmuth Jørgensen, Kommunekontoret.

LANGELAND. Formand og Kasserer: Carlo Mejlsgaard, Platanvej 14, Rudkøbing. Tlf. 364. Træffes daglig 13—14, Mandag og Onsdag Aften 18—20.
Ungdomsgruppen: Formand: Knud Kragh, Strandgade 28, Rudkbg.

LEMVIG. Formand. Kurt Schiøtt Hansen, Østerbrogade 42 1.
Kasserer: S. A. Christensen, Søndergade 10.
Ungdomsgruppen: Form.: Kaj Madsen, Socialdemokratens Kontor.

LØGTSØR. Formand og Kasserer: P. Jensen, Bakken.

MARIAGER. Formand og Kasserer: Ejner Bech Poulsen, Assens Brugsforening pr. Mariager.

MARIBO. Formand: Evald Nielsen, Maglemer Savværk.
Kasserer: Oscar Johansson, Leonora Christinesvej 13.
Træffes 12—13 og efter Kl. 18½. Tlf. 247 x.
Ungdomsgruppen: Formand: Evald Nielsen, Maglemer Savværk.

MIDDELFART. Formand: Svend Aage Petersen, Skovgade 39.
Kasserer: Sigurd Henriksen, Villa »Bitten«, Strandvejen.
Kontortid: Mandag, Skovgade 39, Kl. 19—20. Onsdag, Villa »Bitten«, Strandvejen, Kl. 19—20.

NAKSKOV. Formand: Carl Hansen, Taarsvej 99.
Kasserer: Jenry Petersen, Skovgaardsvej 9 St. Kontor: Havnegade 2 (Havnebygningen).
Kontortid: Kassereren træffes Mandag 7—9. Formanden træffes Onsdag 7—9. Tlf. 160. Giro 45272.
Ungdomsgruppen: Formand: Axel Chr. Hansen, Heesvej 11.

NIBE. Formand: Chr. Brix Ramløse, Tranegade 16.
Kasserer: Niels P. Nøhr Hansen, Mellemgade 23.

NYBORG. Formand: L. Jelsing, »Lillebo«, Fjordvej. Tlf. 816.
Kasserer: Aage Nielsen, Vognmandsvej 4.
Ungdomsgruppen: Formand: Helge Hansen, Villa »Elva«, Pilhuse.

NYKØBING F. Formand: Carl Schüssler, Nygade 1 B. Tlf. 682.
Kasserer: Knud Bruhn, Skovboulevarden 14.
Ungdomsgruppen: Formand: Henry Bjørkmann, Grønnegade 1.

NYKØBING M. Formand: B. O. Lauridsen, M. C. Holmsgade 23.
Kasserer: Chr. Bréum, Havnepladsen.
Kassereren træffes Tirsdag og Torsdag Kl. 19—20.
Ungdomsgruppen: Form.: B. O. Lauridsen, M. C. Holmsgade 23.

NYKØBING S. Formand: Carl Steck, Algade 18.
Kasserer: Herluf Jensen, Brugsforeningen.

NÆSTVED. Formand og Kasserer: R. Calum, Hvedevænget 22.
Tlf. 42 mellem 11,30—13. Giro 35527.
Kontor: »Bygningen«.
Kontortid: Tirsdag — Torsdag — Lørdag 10-11, Tirsdag Aften 19,30-21.
Ungdomsgruppen: Formand: Arne Alfheim, Østergade 16.

ODDER. Formand og Kasserer: Aage Jensen, Skolegade 34.
Ungdomsgruppen. Form.: Aage Jensen, Skolegade 34.

ODENSE. Formand og Kasserer: Niels Jørgensen, Klingenberg 15.
Priv. Adresse: Munkebjergvej 71. Tlf. 5874. Tlf. 2012.
Kontortid: 12—13 og 17—19. Lørdag dog kun fra 12—13.
Central-Afd.: Formand: Joh. F. Knudsen, Annasholmsgade 51 2.
Kolonial-Afd.: Formand: Aage Eriksen, Ahlmannsvej 16.
Komm. Kontorm.-Afd.: Form.: Børge Jacobsen, Fengersvej 19.
Kontor-Afd.: Formand: Svend Jensen, Bjerregaardsvej 4.
Manufaktur-Afd.: Formand: C. V. Steengaard, Henriettevej 16.
Ungdomsgruppen: Formand: Knud Damgaard, Hans Rasmussensvej 15.

PADBORG. Formand: Falle Terp, Nørregade.
Kasserer: Viggo Gadeberg, Jernbanegade.

PRÆSTØ. Formand og Kasserer: Erland Stoltze, Skibbinge. pr. Præstø. Tlf. 151.

RANDERS. Formand og Kasserer: Johs. Jensen, Snaregade 1 1.
Tlf. 2045. Giro 6989. Kontortid: 11—13½ og 17—18½. Lørdag 11—13¼.
Ungdomsgruppen: Formand: Kaj Grønborg Pedersen, Social-Demokraten.

RIBE. Formand og Kasserer: Chr. Olesen, Saltgade 498.

RINGKØBING. Formand: Jens Chr. Dyekjær, Posthuset.
Kasserer: Esther Pedersen, Arbejdsanvisningskontoret.
Formand og Kasserer træffes hver Onsdag 19½—21.

RINGSTED. Formand og Kasserer: Henry Larsen, Hækkerupsvej 10.
Girokonto 16298. Tlf. 568. Træffes bedst fra 13—14 og 18—19.
Ungdomsgruppen: Formand: Bertel Danholm, Søndergade 32.

ROSKILDE. Formand: Erling Dinesen, Bredgade 21.
Kasserer: Knud Sørensen, Skovbovængets Sideallé 19. Tlf. 413.
Kontor: Algade 17. Tlf. 613. Giro 12044.
Kontortid: Mandag, Onsdag og Fredag 15½—16 samt Mandag og Fredag 19½—20½.
Ungdomsgruppen: Formand: Ove Petersen, Hellig Korsvej 16.

RØDBY. Formand: Børge Tofte-Vanddam, Østergade 36.
Træffetid: 13½—14½.
Kasserer: Laust Henningsen, Kommunekontoret.
Ungdomsgruppen: Formand: Knud Rasmussen, Søndergade 13.

SAKSKØBING. Formand og Kasserer: V. Rasmussen, Orebyvej.

SAMSØ. Formand: Aug. Nielsen, Politikontoret.
Kasserer: Charles Børglum, Tranebjerg.

SILKEBORG. Formand: Vilh. Hertz, Drewsensvej 2 2.
Kasserer: Johs. Fisker Olesen, Chr. d. VIII's Vej 24.
Ungdomsgruppen: Formand: Ejvind Dalsgaard Andersen, Drechelsvej 5.

SKAGEN. Formand og Kasserer: Chr. M. Petersen, »Ankerhus«.

SKANDERBORG. Formand og Kasserer: Martin Nielsen, Møllegade 40.
Kontortid hver Dag 19—19½.
Ungdomsgruppen: Formand: Sv. Aa. Petersen, Bjergtrup pr. Hørning St.

SKELSKØR. Formand og Kasserer: Hartvig M. Hansen, Maglebyvej.

SKERN-TARM. Formand og Kasserer: Poul Mikkelsen, Vestergade 22, Skern. Giro 12944.

SKIVE. Formand: Joh. Budtz, Thinggade 18. Tlf. 460.
Kasserer: Werner G. Hansen, Gammelgaards Dampmølle A/S.
Kontor: Karolinegade 15. Kontortid: Tirsdag og Torsdag 19—20.
Ungdomsgruppen: Formand: Heinz Jepsen, Cyklekompagniet A/S, Adelgade.

SLAGELSE. Form.: Rich. Jensen, Hans Tausensgade 15 1. Tlf. 1488.
Kasserer: J. P. Hansen, Holbergsgade 36 1.
Ungdomsgruppen: Formand: Poul Hansen, Sorøvej 208.
Afdelingens Kontor: Bredegade 33 A. Kontortid: Hver Fredag 18,30-20 samt de 2 første Søgnedage i Maaneden fra 18-19. Kontrol af Arbejdsledige: Kontrollør: Thv. Thomsen. Hver Mandag, Onsdag og Fredag fra 14-14,30 paa Afdelingens Kontor.

SORØ. Formand og Kasserer: Emma Christensen, »Økonomien«.

STEGE. Formand: V. B. Petersen, Kostervej, Lendemark pr. Stege.
Kasserer: H. Thomsen, Storegade 11, c/o Isenkr. H. R. Hansen.

STOREHEDINGE. Formand: H. C. Jensen, Elisabethsvej.
Kasserer: Chr. Stougaard, Chr. Richtersvej 6.

STRUER. Formand: Johs. Pedersen, Enggade 5.
Kasserer: Harry Nissen, Jyllandsgade 16 a.
Træffes bedst Kl. 13—15 og efter Kl. 18.
Ungdomsgruppen: Formand: Johs. Pedersen, Enggade 5.

STUBBEKØBING. Formand og Kasserer: C. A. Nielsen, Alslevvej 46. Tlf. 93.

SVENDBORG. Formand: Otto Falkø, Grubbemøllevej 3. Tlf. 1702.
Træffes paa Kontoret: Onsdag og Fredag fra 17—18½.
Kasserer: Erik Christensen, Klostervænget 4.
Kontor: Forsamlingsbygningen. Kontortid hver Dag fra 10-12 og 17-18½. Tlf. 757. Girokonto 43851.
Ungdomsgruppen: Formand: Eyvind Petersen, Bagergade 18.

SØNDERBORG. Form.: Andr. Jensen, Sdr. Landevej 27. Giro 41882. Tlf. 1101.
Kasserer: E. J. Laustsen, Lille Raadhusgade 5. Giro 56272.
Kontoraften første og sidste Tirsdag i hver Maaned fra Kl. 20—20½ i Fagforeningshuset, Værelse 7.
Ungdomsgruppen: Formand: Peter Lausen, c/o Netzlers Eftf.

THISTED. Formand og Kasserer: A. Frostholm, Frederiksgade 2 2.
Træffes fra Kl. 18-19.
Ungdomsgruppen: Formand: Jens Pedersen, Nørre Allé 19.

TØNDER. Formand: Karl Jensen, Ribe Landevej 15.
Kasserer: P. K. Jensen, Strücksallé 3.

VARDE. Form. og Kasserer: E. Gardrup Hansen, »Vesterled«, V. Landevej 1. Giro 15703.
Ungdomsgruppen: Formand: Wilfred Hansen, Kjærvej 4.

VEJEN. Formand: N. R. Jeppesen, Øster Allé 30.
Kasserer: Peter Petersen, Nørregade 67.

VEJLE. Formand: Villy Mortensen, Haraldsgade 11. Tlf. 1422.
Kasserer: Hans Petersen, St. Bjerggade 6.
Kontor: Jernbanepladsen. Giro: 45886. Tlf. 1822.
Kontortid: 13—14 og 16—18½ (Lørdag 11—13).
Formanden træffes Torsdag 18—18½. Kassereren tr. Mandag 18—18½.
Ungdomsgruppen: Formand: Henning Svendsen, Aagade 59.

VIBORG. Form. og Kass.: Einar Hansen, Vesterbrogade 5. Tlf. 613.
Kontor: Vesterbrogade 5. Kontortid: Tirsdag og Fredag 13—14 samt Tirsdag Aften 20—21.
Ungdomsgruppen: Formand: Andreas Jensen, Toldbogade 7.

VORDINGBORG. Formand: Holger Jensen, Algade 11.
Kasserer: Hugo Hansen, Nørregade 33.
Ungdomsgruppen: Formand: Holger Jensen, Algade 11.

HOVEDBESTYRELSEN.

Fung. Forretningsfører **Gustav Pedersen**, Gl. Kongevej 1 E, V.
Hovedkasserer **Aksel Olsson**, Vestre Boulevard 43, V.
Isenkrammedhj. **Chr. Skjolding**, Sdr. Boulevard 122, V. Tlf. V. 9416 v.
Bogholder **Valdemar Petersen**, Syrénstien 10, F. Tlf. Goth. 4535.
Sekretær **Viggo Pedersen**, Vestre Boulevard 43, V.

Fuldmægtig **Niels Skade**, Matthæusgade 44, V. Tlf. V. 2908 y.
Forsikringsass. **Henry Blach**, Christianshavns Torv 6.
Kontormedhjælper **P. Olesen**, Ved Postgaarden 1 b, Haderslev.
Bogholder **Vilh. Jacobsen**, Dr. Margrethesvej 27 1, Aarhus. Tlf. 5893.
Kontorassistent **S. Chr. Sørensen**, Emil Møllersgade 12, Horsens. Tlf. 2227.
Kontormedhj. **Anton Hansen**, Tordenskjoldsgade 24, Aarhus. Tlf. 3592.
Fuldmægtig **Marentius Nielsen**, Stormgade 24, Esbjerg.
Kolonialmedhjælper **Aage Eriksen**, Ahlmannsvej 16, Odense.
Kommunefuldmægtig **Henry Larsen**, Hækkerupsvej 10, Ringsted. Tlf. 568.
Repræsentant **R. Calum**, Hvedevænget 22 1, Næstved. Tlf. 998.
Repræsentant **Oscar Johansson**, Leonora Christinesvej 13, Maribo.

De 5 førstnævnte udgør Forretningsudvalget.

REPRÆSENTANTSKABET.

KØBENHAVN.
Vald. Haahr, Sønderjyllands Allé 9 2, F. Tlf. Damsø 2877.
Jens Nielsen, Arb. Livsforsikring, Gyldenløvesgade 11, V.
C. G. Christoffersen, Basnæsvej 4, Brønshøj. Tlf. Bella 1022.
Ingeborg Bresemann, Langesund 1 1, Ø.
H. H. Jacobsen, Lindenborgvej 8 1, Vanløse. Tlf. Damsø 4176.
Thyra Ravnbo, Dalgas Boulevard 118. Tlf. Godth. 3393 u.

SJÆLLAND, LOLLAND-FALSTER, BORNHOLM.
Carl Hansen, Taarsvej 99, Nakskov.
H. Christoffersen, Slottensgade 1 C, Korsør. Tlf. 111.
Rich. Jensen, Hans Tausensgade 15, Slagelse. Tlf. 1488.
O. H. Aagesen, Damgade 13, Rønne. Tlf. 269.

FYN OG LANGELAND.
Carlo Mejlsgaard, Platanvej 14, Rudkøbing. Tlf. 364.
Otto Falkø, Grubbemøllevej 3, Svendborg. Tlf. 1702.

JYLLAND OG SAMSØ.
Chr. Bertelsen, Søndergade 118, Frederikshavn.
N. C. Nielsen, Dyrehavevej 128 C, Kolding. Tlf. 903.
O. G. Jensen, Erlevvej 28, Haderslev.
Chr. Pedersen, Fællesbageriet, Nygade, Thisted. Tlf. 190.
Harald Andersen, Prinsensgade 44, Aalborg. Tlf. 1947.
Søren Andersen, Tordenskjoldsgade 30, Aarhus. Tlf. 7472.
Johan Budtz, Thinggade 18, Skive. Tlf. 460.
Martin Lund, Falkevej 5, Silkeborg.

REVISORER.

Georg Nielsen, Godthaabsvej 264, F. Tlf. Goth. 7926.
Carl Jensen, Milosvej 4, S. Tlf. Amager 6485.

LANDSKLUBBER.

Fællesforeningen for Danmarks Brugsforeningers Personales Fællesklub.
Formand: Anton Hansen, Tordenskjoldsgade 24, Aarhus. Tlf. 3592.
Kasserer: H. Chr. Hedegaard, Herningvej 13 3, Aarhus.

Kommunale Kontorfunktionærers Fællesklub:
Formand: Vilh. Jacobsen, Dr. Margrethesv. 27, Aarhus. Tlf. 5893.

Slagteriernes Personales Fællesklub.
Formand: Knud Lyngholm, Ndr. Kirkegaardsvej 8, Horsens.
Kasserer: O. Rosendahl Pedersen, Kong Georgsvej 13, Odense.

Klubben af Kontorfunktionærer ved Den soc. Presses Administration.
Formand: Els. Nielsen, Soc. Dem., Randers.

Dansk Dommer- og Politikontoristforening.
Formand: H. C. Olsen, Kriminaldommerkontoret, Roskilde.
Kasserer: Helge B. Jacobsen, Hjallesevej 116, Odense.

Udg. af Forbundet. — Ansvarsh. Red. **Gustav Pedersen**, Vestre Boulevard 43, Kbhvn. V. — Trykt hos **Anton M. Jensen**, Admiralgade 24, Kbhvn. K.

Dansk
Handels- og Kontormedhjælper
Tidende

Nr. 7 — 1. JULI 1938 — 38. Aargang

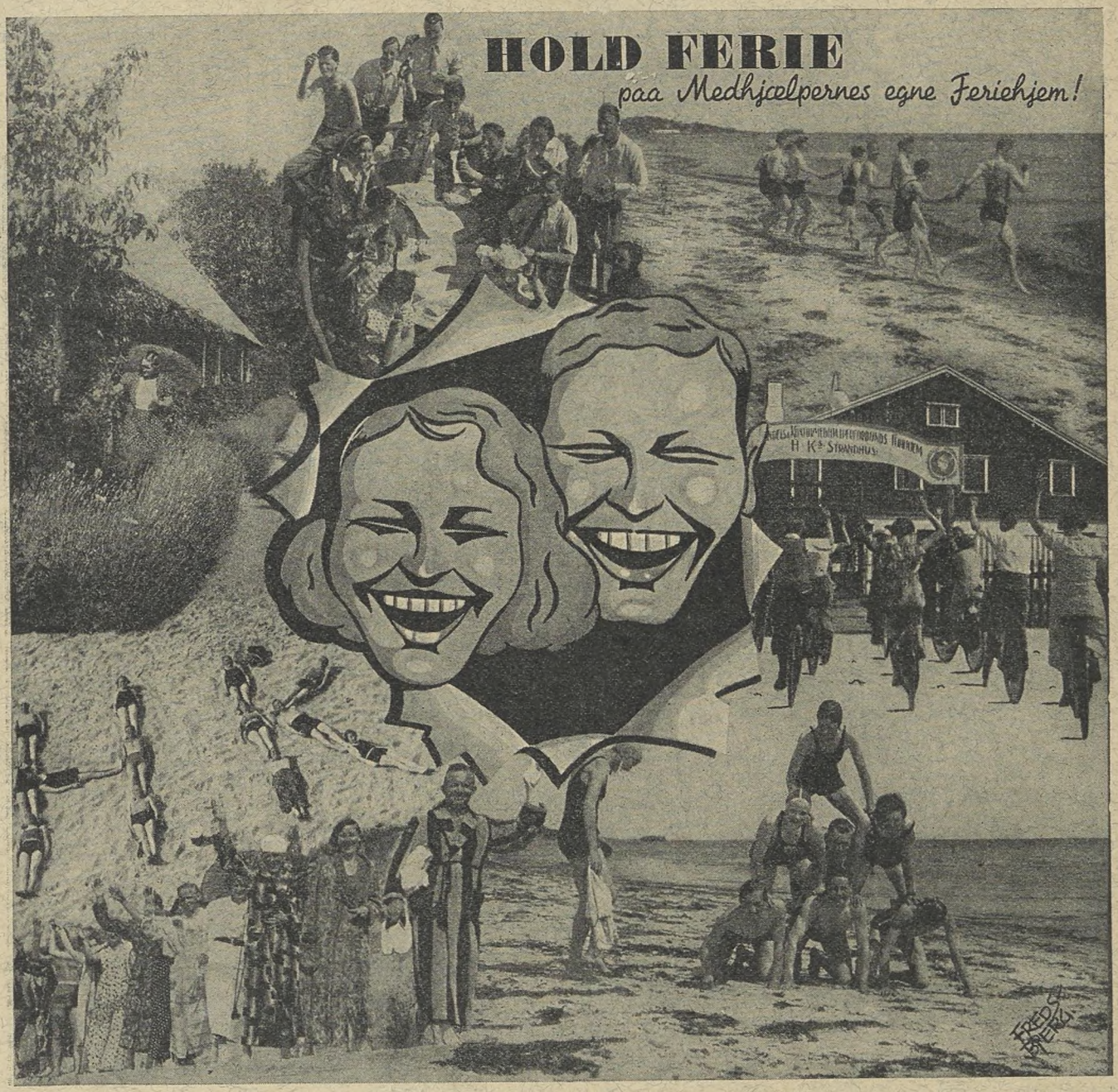

Se Oplysningerne om Feriehjemmene inde i Bladet!

Meddelelser fra

Handels- og Kontormedhjælperforeningen i København

Til Bog- og Papirhandlermedhjælper-Afdelingens Medlemmer!

Afdelingen arrangerer *Torsdag den 7. Juli* en

MIDSOMMERFEST

paa »H.K.s Strandhus«, Karlslunde, hvortil Afdelingens Medlemmer (med Ledsager) indbydes.

Der startes med D.S.B.s store Rutebiler fra Hovedbanegaarden (Ankomstsiden, Bernstorffsgade). Afgangen finder Sted Kl. 20 prc.

Ved Ankomsten til H.K.s Strandhus serveres der Kaffe med Brød. Endvidere vil der blive arrangeret stort Baal ved Stranden med korte Taler af Forfatteren *Harald Bergstedt* og Forretningsfører *Gustav Pedersen,* og efter et Par Timers muntert Samvær i Strandhusets herlige Omgivelser bliver der inden Hjemrejsen serveret Pølser med Rundstykker samt Øl eller Sodavand. — Deltagerprisen er, *alt indbefattet* — ogsaa Befordringen, *Kr. 3,50.*

Vi opfordrer Afdelingens Medlemmer til at indtegne sig til denne Aftentur, som vil forme sig som en baade smuk og fornøjelig Midsommerfest.

Anmeldelse kan ske ved Henvendelse til Københavns Afdelings Kontor, Gl. Kongevej 1 E., Telf. 13336. Seneste Frist for Anmeldelse er Tirsdag d. 5. ds.

Bestyrelsen.

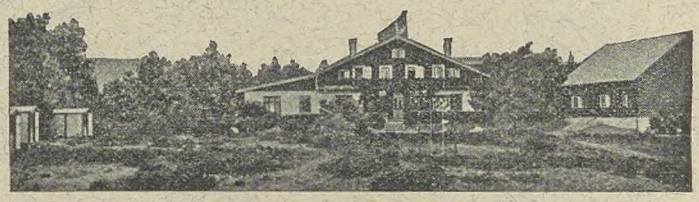

SOMMERFEST — SOMMERBAL

paa

Skodsborg Søbad - Søndag den 14. August 1938.

Da vi har modtaget mange Opfordringer fra Medlemmer om igen at lade Foreningens Sommerfest afholde paa Skodsborg Søbad, har Festudvalget besluttet, at Festen i Aar afholdes

Søndag den 14. August Kl. 19 præcis
paa Skodsborg Søbad.

Festen indledes med Underholdning og Koncert.

Efter Underholdningen afholdes

Stort Sommerbal til Kl. 1^{30} Nat.

Billetprisen er Kr. 1,25 og gælder baade for Underholdningen og Ballet.

Der træffes som tidligere Aar Aftale med Statsbanerne om Leje af et Særtog til Hjemturen for vore Medlemmer.

Særtoget afgaar fra Skodsborg Kl. 2 Nat (Toget standser ved Hellerup, Østerport, Nørreport og Hovedbanegaarden).

De Medlemmer, der ønsker at benytte Særtoget, maa købe Billet à Kr. 0,60 pro persona særskilt paa Afdelingens Kontor samtidig med Billet til Festen.

Vi anmoder vore Medlemmer om at reservere Dagen. Det udførlige Program samt Billetter til Festen kan faas paa Foreningens Kontor efter den 15. Juli.

Programmet vil ligeledes findes i Medlemsbladet for August Maaned.

Festudvalget.

Hintz Legat.

Arbejdsløse Kolleger, der ønsker at komme i Betragtning ved Uddeling af Hintz Legats Fripladser paa Forbundets Feriehjem, bedes sende skriftlig Ansøgning herom til Kontoret senest 15. Juli.

„Borshøjgaards Venner".

Bestyrelsen har ifølge Foreningens Love foretaget Lodtrækning blandt Medlemmerne om gratis Ophold paa Feriehjemmene og udtrak følgende Numre: 180 — 211 — 246.

Bestyrelsen.

Adressefortegnelse.

Dansk Handels- og Kontormedhjælperforbund.

Hovedkontoret: København V., Vestre Boulevard 43

Kontortid: 9—17, Lørdag 9—14.

I Maanederne Juni, Juli, August: Kl. 8—16, Lørdag Kl. 8—12.

Tlf. 143, 8143 og 12143. Telegr.-Adr.: Medhjælperstand. Girokonto 843.

Forretningsfører:
Gustav Pedersen. Privat: Sdr. Boulevard 108 4, V. Tlf. Vester 7495.

Hovedkasserer:
Aksel Olsson. Privat: Herlufholmsvej 23 B 1, Vanløse. Tlf. Damsø 2251.

Sekretærer:
Harald Heie, Borrebyvej 58, Brh. Tlf. Bella 1201.
Viggo Pedersen, Ejderstedgade 12 3, V. Tlf. Vester 8303.
Henry Gran, Vibevej 2 4, N. Tlf. Taga 6738.
Michael Nielsen. Øresundsvej 110 2, S.

Rejsesekretærer:
JENS JENSEN, Boulevarden 11, Aalborg. Tlf. 3375. Privat Tlf. 5575.
JOHS. JENSEN, Snaregade 1 1, Randers. Tlf. 2045.
GEORG BAUNSGAARD, Banegaardsplads 20, Aarhus. Tlf. 3866. Privat Tlf. 4377.
NIELS JØRGENSEN, Klingenberg 15, Odense. Tlf. 2012. Privat Tlf. 5874.
ROBERT LARSEN, Torvegade 1, Esbjerg. Tlf. 1120.
VIGGO PEDERSEN, Vestre Boulevard 43, København V. Tlf. 8143. Privat Tlf. Vester 8303.

AABENRAA. Formand: Joh. Asmussen, Lavgade 12.
Kasserer: Jørgen Chr. Petersen, Fiskergade 6.
Ungdomsgruppen: Form.: Jes Fohlmann, Sønderport 5 a.

AALBORG-NØRRESUNDBY. Formand og Kasserer: Jens Jensen, Boulevarden 11. Tlf. 3375. Kontortid: 11—13 og 17—18½.
Privat Bopæl: Peder Skramsgade 7. Tlf. 5575.
Lørdag dog kun til Kl. 13.
Central: Formand: E. Bilde, Kærvang 11.
Kolonial: Karl Jensen, Slotsgade 13. Tlf. 256 indtil Kl. 18.
Kommunale Kontormedhjælpere: Formand: Harald Andersen, Prinsensgade 44. Tlf. 1947.
Kontor: Formand: Laur. Borup, Bakkevænget 10. Tlf. 5219.
Manufaktur: Formand: Alfred Dreyer, Absalonsgade 32.
Ungdomsgr.: Form.: Søren Johansen, Østre Allé 51. Tlf. 1539.

AARHUS. Form.: Georg Baunsgaard, Banegaardspl. 20. Tlf. 3866.
Privat Bopæl: Hans Brogesgade 43 3. Tlf. 4377.
Kasserer: Søren Andersen, Banegaardspalds 20. Tlf. 3866.
Kontortid: 11-14 og 18-19. Lørdag 11-14. Priv. Tlf. 7472. Girokonto 7625.
Central: Formand: Aage Morgenstjerne, Otto Rudsgade 34.
Isenkram: Form.: Hans Jensen, Janus la Coursgade 12 1. Tlf. 7339.
Kolonial: Formand: Rudolf Jensen, Regensburgsplads 3.
Kommunal Kontormedhjælpere: Formand: Walther Petersen, Ivar Huitfeldtsgade 8 2.
Kontor: Formand: Anton Hansen, Tordenskjoldsgade 24. Tlf. 3592.
Manufaktur: Formand: Axel Christensen H. C. Andersens-vej 65, Aabyhøj.
Ungdomsgr.: Form.: Hans Jensen, Janus la Coursg. 12 1. Tlf. 7339.

AARS-AALESTRUP. Formand: Jens Rask, Tokesvej, Aars.
Kasserer: Kaj E. Lund, Jyllandsgade, Aars. Tlf. 222. Girokonto 17153.
Tillidsm. for **Aalestrup:** H. Elskær, »Jyden«, Aalestrup.

ASSENS. Formand: Ove Buhl, Nørregade 9 a.
Kasserer: Frk. Anna Jørgensen, St. Kirkestræde 6.

BOGENSE. Formand: Viggo Lauridsen, Æbeløgade.
Kasserer: Anna Rose, Sæbehuset.

BORNHOLM. Formand: O. H. Aagesen, Damgade 13. Tlf. 269. Rønne.
Kasserer: Carl Andersen, Svanekevej 36, Rønne. Girokonto 19673.
Kontortid for Formand og Kasserer: Onsdag 19—20.
Ungdomsgruppen: Formand: Kai Larsen, Haslevej 25, Rønne.

BRANDE. Formand: Olaf Poulsen, Vejlevej.
Kasserer: Olaf Nielsen, Storegade 40.

BRØNDERSLEV. Formand: Aage Jensen, Bredgade 136.
Træffetid: 19—19.30.
Kasserer: Aage Hougaard Jensen, Vestergade 36.
Ungdomsgruppen: Form.: Ernst Hald Andreasen, Bredgade 7.

EBELTOFT. Form. og Kasserer: Niels C. Skaarup, Overgade 41.

ESBJERG. Formand og Kasserer: Robert Larsen, Torvegade 1. Tlf. 1120. Kontortid: Mandag og Torsdag 16—19, Tirsdag, Onsdag og Fredag 16—18. Lørdag ingen Kontortid.
Ungdomsgruppen: Form.: Vald. Kahl, Nørregade 95. Tlf. 2436.

FAABORG. Formand: Fr. Salmberg Hansen, Bjernevejen.
Kasserer: Holger Jensen, Kalckovej 58.
Formanden og Kassereren tr. hver Onsdag 19—20 paa Form.s Bopæl.
Ungdomsgruppen: Formand: Alice Jørgensen, Skovvejen.

FAKSE—FAKSE LADEPLADS. Formand: Sigfred M. Christensen, Andelsbanken, Fakse. Giro 42616.
Kasserer: Th. Bech, Egedevej.

FREDERICIA. Formand: Poul Thoning, Jyllandsgade 57.
Træffes i Reglen Kl. 15 og Kl. 19.
Kasserer: Søren Møller, Sjællandsgade 54. Tlf. 345.
Kontor: Sjællandsgade 54. Tlf. 345. Kontortid: Hverdage 12½—14 samt Tirsdag og Fredag 18—20.
Ungdomsgruppen: Formand: Knud Aa. Nielsen, 6te Julivej 42.

FREDERIKSHAVN. Form.: Chr. Bertelsen, Sønderg. 118. Tlf. 865.
Kass.: K. H. Jørgensen, Sæbvej Ø 2, pr. Frederikshavn. Tlf. 915.
Ungdomsgruppen: Formand: Svend Axelsen, Søndergade 128.

FREDERIKSSUND. Formand: Chr. Jørgensen, Bruhnsvej 1.
Træffes hver Dag fra 12¼—13¼.
Lørdag dog undtagen.
Kasserer: Alfred Andersen, Havnegade 5.
Træffes Mandag, Tirsdag og Torsdag 18¼—19¼. Postgirokonto 44624.

FREDERIKSVÆRK. Formand og Kasserer: Holger Larsen, Vinderød Skov pr. Frederiksværk.

GRAASTEN. Formand og Kasserer: Th. Pastva, Ahlefeldtsvej.

GRENAA. Formand: Einar Pedersen, Markedsgade 25.
Kasserer: Sigurd Larsen, Strandgade 3.
Kontor: Torvet 7. Kontortid: Mandag og Torsdag Kl. 19.30 til Kl.20,30.
Ungdomsgruppen: Formand: Einar Pedersen, Markedsgade 25.

GRINDSTED. Formand: Einar Andersen, Vestergade 36.
Kasserer: G. E. Nordbjerg, Grindsted.

HADERSLEV. Formand: P. Olesen, Ved Postgaarden 1 b.
Kasserer: Karl Juhl, Damgade 1.
Kontor: Storegade 32 1. Kontortid: Mandag og Torsdag samt den 1ste i hver Maaned 18½—20. Form. og Kass. er til Stede alle tre Aftener.
Ungdomsgruppen: Form.: Hans Hansen, Aarøsundvej 42.

HADSUND. Formand: Jens Rasch, Nørregade 11.
Kasserer: Laura Larsen, Storegade 35 2.

HAMMEL. Formand og Kasserer: K. Aage Keller, Frijsenborgvej.

HASLEV. Formand: Henning Petersen, Nygade 2. Tlf. 163.
Kasserer: Svend Johs. Lauritzen, Tingvej 14.

HELSINGE. Formand og Kasserer: Aksel Andersen, c/o Købmand Vald. Pedersen.

HELSINGØR. Formand: Gunnar Lindstrøm, Tlf. 914.
Kasserer: Aage Larsen, Tlf. 239.
Kontor: Øresundsvej 3. Tlf. 239. Giro 40042. Kontortid: Mandag og Torsdag Kl. 19½—20½. Formanden træffes hver Mandag Kl. 19½—20½.
Ungdomsgruppen: Form.: Frk. Sonja Berg, Aarhusvej 12.

HERNING. Form. og Kass.: C. Damgaard, Vesterg. 104. Giro 42232.
Ungdomsgruppen: Form.: Carl Halkjær, Nørregade 94.

HILLERØD. Form. og Kass.: Ove Pedersen, »Høiris«, Roskildevej. Tlf. 1198.

HJØRRING. Formand: H. Hein, Nørreallé 5.
Kasserer: Aage Bohn, Bispensgade 10.
Ungdomsgruppen: Formand: Fridlev Larsen, Klokagervej 13.

HOBRO. Form. og Kass.: Henry R. Rosenkilde, Hostrupvej 41.
Ungdomsgruppen: Formand: Erwig Jacobsen, Solvej 9.

HOLBÆK. Formand: Viggo Hougaard, Karensmindevej 9 3 tv.
Kasserer: Dan Larsen, Chr. Hansensvej 4. Tlf. 1095. Giro 10305.
Ungdomsgruppen: Formand: Poul Friis, Fuglsvej 30, Holbæk.

HOLSTEBRO. Formand: Tage Hansen, Brugsforeningen, Østerg. 13.
Formanden tr. hos Kassereren hver Mandag Aften fra Kl. 19½—20½.
Kasserer: S. Winther, Aalykke 3.
Ungdomsgruppen: Form.: Karl Jensen Burmølle, Skolegade 27.
Træffes hver Mandag Kl. 19½—20½ hos Kassereren.

HOLSTED-BRORUP. Formand og Kasserer: J. Harboe Jensen, Politikontoret, Holsted.

HORSENS. Formand: Sv. Aage Christensen, Møllegade 26.
Tlf. 1735. Træffes paa Kontoret Tirsdag og Torsdag Aften 18—19.
Kasserer: Hans Andresen, Ndr. Kirkegaardsallé 6 2.
Tr. paa Kontoret Torsdag 18—19.
Sekretær: K. Secher Marcussen, Strandgade 30 B. Tlf. 1697.
Kontor: Forsamlingsbygningen, Kildegade. Kontor 1. Tlf. 1436.
Kontortid: 13—14, Tirsdag og Torsdag Aften 18—19.
Girokonto 9952.
Ungdomsgruppen: Form.: Villy Knudsen, Strandgade 39.

KALUNDBORG. Formand: Frode Kjeldsen, Slagelsevej 13.
Kasserer: Sv. A. Andersen, Slagelsevej 20.
Ungdomsgruppen: Formand: Axel Hansen, Nygade 9.

KOLDING. Form. og Kass.: N. P. Andersen, Haderslevgade 2.
Kontortid fra Kl. 12¼—14 og 18—19. Tlf. 842. Girokonto 6585.
Ungdomsgruppen: Formand: N. Preben Petersen, Hollænder-vej 10.

KORSØR. Formand: H. Christoffersen.
Kasserer: H. Thomsen, Algade 30.
Kontor: Algade 17. Kontortid: Tirsdag, Torsdag og Lørdag Kl. 13—13½.
Tlf. 540. Giro 9923.
Ungdomsgruppen: Formand: Arne Christensen, Slottensg. 30.

KØBENHAVN. Formand: Carl Jensen, Gl. Kongevej 1 E, Beletagen.
Tlf. 12339 og 13336.
Privat: Milosvej 4 S. Tlf. Amager 6485.
Tr. paa Kontoret: Mandag og Torsdag Aften 18—20. Girokonto 820.
Forretningsfører: Carl Jensen, Gl. Kongevej 1 E, Beletagen.
Tlf. 12339 og 13336. Tr. paa Kontoret: Mandag og Torsdag Aften 18—20.
Sekretær: Henry Blach, Gl. Kongevej 1 E. Beletagen.
Tlf. 12339 og 13336. Tr. paa Kontoret: Onsdag og Fredag Aften 18—20.
Formand for Kol. Afd.: Vald. Haahr, Gl. Kongevej 1 E. Beletagen. Tlf. 12339 og 13336. Tr. paa Kontoret: Tirsdag 18—20 og Torsdag 18—21.
Afdelingens Kontortid: 11—15 og 18—20 (Lørdag lukkes Kl. 14).
Bog- og Papirmedhj.-Afd.: Formand: Henry Gran, Vibevej 2 4, N. Tlf. Taga 6738. Træffes paa Kontoret: Tirsdag 20—21.
Central-Afd.: Formand: Knud Høfft, Søndergaardsvej 5, Søborg. Tlf.: Søborg 2736. Tr. paa Kontoret: Torsdag 20—21.
Cigar- og Tobaksmedhj.-Afd.: Formand: C. G. Christoffersen, Basnæsvej 4. Brønshøj. Tr. paa Kont.: Mand. 20—21. Tlf. Bella 1022.
Forsikringsmedhj.-Afd.: Form.: Henry Blach, Thuja Allé 14, Kastrup. Tr. paa Kontoret: Fredag Aften 20—21.
Isenkrammedhj.-Afd.: Formand: Carl Jensen, Milosvej 4 S. Tr. paa Kontoret: Mandag Aften 20—21. Tlf. Amager 6485.
Kolonialmedhj.Afd.: Formand: Vald. Haahr, Sønderjyllands Allé 9 2, F. Tlf. Damsø 2877. Tr. paa Kont.: Tirsd. 18—20, Torsd. 18—21.
Komm. Kontormedhj.-Afd.: Formand: S. Boje, Roskildevej 278 1. Valby. Tlf. Rødovre 732. Tr. paa Kontoret: Onsdag 20—21.
Kontormedhj.-Afd.: Formand: Gustav Pedersen, Gl. Kongevej 1 E, Bel. Tlf. 12339 og 13336. Tr. paa Kontoret: Onsdag 20—21.
Manufakturmedhj.-Afd.: Form. H. H. Jacobsen, Lindenborgvej 8 1, Vanløse. Tlf. Damsø 4176. Tr. paa Kontoret: Onsdag 20—21.
Stats-Kontormedhj.-Afd.: Formand: Poul Jensen, Nr. Farimagsgade 52 3. Tr. paa Kontoret Fredag 20—21.
Sæbe- og Parfumemedhj.-Afd.: Formand: Fru Thyra Ravnbo, Dalgas Boulevard 118. Tlf. Goth. 3393 u.
»Økonomien«, Dalgas Boulevard 59, F. Tr. paa Kont.: Fredag 20—21.
Vejer-, Afskriver-, Told- og Speditionsmed.hj.-Afd.: Formand: H. B. Jansen, Sct. Jacobsgade 11 1 Tlf. Øbro 6315.
Træffes paa Kontoret: Tirsdag 20—21.
Ungdomsgruppen: Formand: Vald. Haahr, Sønderjyllands Allé 9 2 F. Tlf. Damsø 2877.

KOGE. Formand: Holger S. Christensen, Korsvej 16.
Kasserer: Helmuth Jørgensen, Kommunekontoret.

LANGELAND. Formand og Kasserer: Carlo Mejlsgaard, Platanvej 14, Rudkøbing. Tlf. 364. Træffes daglig 13—14, Mandag og Onsdag Aften 18—20.
Ungdomsgruppen: Formand: Knud Kragh, Strandgade 28, Rudkbg.

LEMVIG. Formand: Kurt Schiøtt Hansen, Østerbrogade 24 1.
Kasserer: S. A. Christensen, Søndergade 10.
Ungdomsgruppen: Form.: Kaj Madsen, Socialdemokratens Kontor.

LOGTSOR. Formand og Kasserer: P. Jensen, Bakken.

MARIAGER. Formand og Kasserer: Ejner Bech Poulsen, Assens Brugsforening pr. Mariager.

MARIBO. Formand: Evald Nielsen, Maglemer Savværk.
Kasserer: Oscar Johansson, Leonora Christinesvej 13.
Træffes 12—13 og efter Kl. 18½. Tlf. 247 x.
Ungdomsgruppen: Formand: Evald Nielsen, Maglemer Savværk.

MIDDELFART. Formand: Svend Aage Petersen, Skovgade 39.
Kasserer: Sigurd Henriksen, Villa »Bitten«, Strandvejen.
Kontortid: Mandag, Skovgade 39, Kl. 19—20. Onsdag, Villa »Bitten«, Strandvejen, Kl. 19—20.
Ungdomsgruppen: Formand: Aksel Christensen, Elmegade 2.

NAKSKOV. Formand: Carl Hansen, Taarsvej 99.
Kasserer: Jenry Pedersen, Skovgaardsvej 9 St. Kontor: Havnegade 2 (Havnebygningen).
Kontortid: Kassereren træffes Mandag 7—9, Formanden træffes Onsdag 7—9. Tlf. 160. Giro 45272.
Ungdomsgruppen: Formand: Axel Chr. Hansen, Heesvej 11.

NIBE. Formand: Chr. Brix Ramløse, Tranegade 16.
Kasserer: Niels P. Nøhr Hansen, Mellemgade 23.

NYBORG. Formand: L. Jelsing, »Lillebo«, Fjordvej. Tlf. 816.
Kasserer: Aage Nielsen, Vognmandsvej 4.
Ungdomsgruppen: Formand: Helge Hansen, Villa »Elva«, Pilhuse.

NYKØBING F. Formand: Carl Schüssler, Nygade 1 B. Tlf. 682.
Kasserer: Knud Bruhn, Skovboulevarden 14.
Ungdomsgruppen: Formand: Henry Bjørkmann, Grønnegade 1.

NYKØBING M. Formand: B. O. Lauridsen, M. C. Holmsgade 23.
Kasserer: Chr. Breum, Havnepladsen.
Kassereren træffes Tirsdag og Torsdag Kl. 19—20.
Ungdomsgruppen: Form.: B. O. Lauridsen, M. C. Holmsgade 23.

NYKØBING S. Formand: Carl Steck, Algade 18.
Kasserer: Herluf Jensen, Brugsforeningen.

NÆSTVED. Formand og Kasserer: R. Calum, Hvedevænget 22.
Tlf. 42 mellem 11.30—13. Giro 35527.
Kontor: »Bygningen«.
Kontortid: Tirsdag — Torsdag — Lørdag 10-11, Tirsdag Aften 19.30-21.
Ungdomsgruppen: Formand: Arne Alfheim, Østergade 16.

ODDER. Formand og Kasserer: Aage Jensen, Skolegade 34.
Ungdomsgruppen. Form.: Aage Jensen, Skolegade 34.

ODENSE. Formand og Kasserer: Niels Jørgensen, Klingenberg 15.
Priv. Adresse: Munkebjergvej 71. Tlf. 5874. Tlf. 2012.
Kontortid: 11—13 og 17—19. Lørdag dog kun fra 11—13.
Central-Afd.: Joh. F. Knudsen, Annasholmsgade 51 2.
Kolonial-Afd.: Formand: Aage Eriksen, Ahlmannsvej 16.
Komm. Kontorm.-Afd.: Form.: Børge Jacobsen, Fengersvej 19.
Kontor-Afd.: Formand: Svend Jensen, Bjerregaardsvej 4.
Manufaktur-Afd.: Formand: C. V. Steengaard, Henriettevej 16.
Ungdomsgruppen: Formand: Knud Damgaard, Hans Rasmussensvej 15.

PADBORG. Formand: Falle Terp, Nørregade.
Kasserer: Viggo Gadeberg, Jernbanegade.

PRÆSTØ. Formand og Kasserer: Erland Stoltze, Skibbinge.
pr. Præstø. Tlf. 151.

RANDERS. Formand og Kasserer: Johs. Jensen, Snaregade 11.
Tlf. 2045. Giro 6989. Kontortid: 11—13½ og 17—18½. Lørdag 11—13¼.
Ungdomsgruppen: Formand: Kaj Grønborg Pedersen, Social-Demokraten.

RIBE. Formand og Kasserer: Chr. Olesen, Saltgade 498.

RINGKØBING. Formand: Jens Chr. Dyekjær, Posthuset.
Kasserer: Esther Pedersen, Arbejdsanvisningskontoret.
Formand og Kasserer træffes hver Onsdag 19½—21.

RINGSTED. Formand og Kasserer: Henry Larsen, Hækkerupsvej 10.
Girokonto 16298. Tlf. 568. Træffes bedst fra 13—14 og 18—19.
Ungdomsgruppen: Formand: Bertel Danholm, Søndergade 32.

ROSKILDE. Formand: Erling Dinesen, Bredgade 21.
Kasserer: Knud Sørensen, Skovbovængets Sideallé 19. Tlf. 413.
Kontor: Algade 17. Tlf. 613. Giro 12044.
Kontortid: Mandag, Onsdag og Fredag 15½—16 samt Mandag og Fredag 19½—20½.
Ungdomsgruppen: Formand: Ove Petersen, Hellig Korsvej 16.

RØDBY. Formand: Børge Tofte-Vanddam, Østergade 36.
Træffetid: 13½—14½.
Kasserer: Laust Henningsen, Kommunekontoret.
Ungdomsgruppen: Formand: Knud Rasmussen, Søndergade 13.

SAKSKØBING. Formand og Kasserer: V. Rasmussen, Orebyvej.

SAMSØ. Formand: Aug. Nielsen, Politikontoret.
Kasserer: Charles Børglum, Tranebjerg.

SILKEBORG. Formand: Vilh. Hertz, Drewsensvej 22.
Kasserer: Johs. Fisker Olesen, Chr. d. VIII's Vej 24.
Kontortid: hver Trsdag og Torsdag 19,30—20,30 samt dein 1. i hver Maaned 10,30—20,30.
Ungdomsgruppen: Formand: Ejvind Dalsgaard Andersen, Drechelsvej 5.

SKAGEN. Formand og Kasserer: Chr. M. Petersen, »Ankerhus«.

SKANDERBORG. Formand og Kasserer: Martin Nielsen, Møllegade 40.
Kontortid hver Dag 19—19½.
Ungdomsgruppen: Formand: Sv. Aa. Petersen, Bjergtrup pr. Hørning St.

SKELSKØR. Formand og Kasserer: Hartvig M. Hansen, Maglebyvej.

SKERN-TARM. Formand og Kasserer: Poul Mikkelsen, Vestergade 22, Skern. Giro 12944.

SKIVE. Formand: Joh. Budtz, Thinggade 18. Tlf. 460.
Kasserer: Werner G. Hansen, Gammelgaards Dampmølle A/S.
Kontor: Karolinegade 15. Kontortid: Tirsdag og Torsdag 19—20.
Ungdomsgruppen: Formand: Heinz Jepsen, Cyklekompagniet A/S, Adelgade.

SLAGELSE. Form.: Rich. Jensen, Hans Tausensgade 15 1. Tlf. 1488.
Kasserer: J. P. Hansen, Holbergsgade 36 1.
Ungdomsgruppen: Formand: Poul Hansen, Sorøvej 208.
Afdelingens Kontor: Bredegade 33 A. Kontortid: Hver Fredag 18,30-20 samt de 2 første Søgnedage i Maaneden fra 18-19. Kontrol af Arbejdsledige: Kontrollør: Thv. Thomsen. Hver Mandag, Onsdag og Fredag fra 16—16,30 paa Afdelingens Kontor.

SORØ. Formand og Kasserer: Emma Christensen, »Økonomien«.

STEGE. Formand: V. B. Petersen, Kostervej, Lendemark pr. Stege.
Kasserer: H. Thomsen, Storegade 11, c/o Isenkr. H. R. Hansen.

STOREHEDINGE. Formand: H. C. Jensen, Elisabethsvej.
Kasserer: Chr. Stougaard, Chr. Richtersvej 6.

STRUER. Formand: Johs. Pedersen, Enggade 5.
Kasserer: Harry Nissen, Jyllandsgade 16 a.
Træffes bedst Kl. 13—15 og efter Kl. 18.
Ungdomsgruppen: Formand: Johs. Pedersen, Enggade 5.

STUBBEKØBING. Formand og Kasserer: C. A. Nielsen, Alslevvej 46. Tlf. 93.

SVENDBORG. Formand: Otto Falkø, Grubbemøllevej 3. Tlf. 1702.
Træffes paa Kontoret: Onsdag og Fredag fra 17—18½.
Kasserer: Erik Christensen, Klostervænget 4.
Kontor: Forsamlingsbygningen, Kontortid hver Dag fra 10-12 og 17-18½. Tlf. 757. Girokonto 43851.
Ungdomsgruppen: Formand: Eyvind Petersen, Bagergade 13.

SØNDERBORG. Form.: Andr. Jensen, Sdr. Landevej 27. Giro 41882. Tlf. 1101.
Kasserer: E. J. Laustsen, Lille Raadhusgade 5. Giro 56272.
Kontoraften første og sidste Tirsdag i hver Maaned fra Kl. 20—20½ i Fagforeningshuset, Værelse 7.
Ungdomsgruppen: Formand: Peter Lausen, c/o Netzlers Eftf.

THISTED. Formand og Kasserer: A. Frostholm, Frederiksgade 22. Træffes fra Kl. 18-19.
Ungdomsgruppen: Formand: Jens Pedersen, Nørre Allé 19.

TØNDER. Formand: Karl Jensen, Ribe Landevej 15.
Kasserer: P. K. Jensen, Strücksallé 3.

VARDE. Form. og Kasserer: E. Gardrup Hansen, »Vesterled«, V. Landevej 1. Giro 15703.
Ungdomsgruppen: Formand: Wilfred Hansen, Kjærvej 4.

VEJEN. Formand: N. R. Jeppesen, Øster Allé 30.
Kasserer: Peter Petersen, Nørregade 67.

VEJLE. Formand: Villy Mortensen, Haraldsgade 11. Tlf. 1422.
Kasserer: Hans Petersen, St. Bjerggade 6.
Kontor: Jernbanepladsen. Giro: 45886. Tlf. 1822.
Kontortid: 13—14 og 16—18½ (Lørdag 11—13).
Formanden træffes Torsdag 18—18½. Kassereren tr. Mandag 18—18½.
Ungdomsgruppen: Formand: Henning Svendsen, Aagade 59.

VIBORG. Form. og Kass.: Einar Hansen, Vesterbrogade 5. Tlf. 613.
Kontor: Vesterbrogade 5. Kontortid: Tirsdag og Fredag 13—14 samt Tirsdag Aften 20—21.
Ungdomsgruppen: Formand: Andreas Jensen, Toldbogade 7.

VORDINGBORG. Formand: Holger Jensen, Algade 11.
Kasserer: Lars Hansen, Violvej 2.
Ungdomsgruppen: Formand: Holger Jensen, Algade 11.

HOVEDBESTYRELSEN.

Forretningsfører **Gustav Pedersen**, Vestre Boulevard 43, V.
Hovedkasserer **Aksel Olsson**, Vestre Boulevard 43, V.
Sekretær **Viggo Pedersen**, Vestre Boulevard 43, V.
Toldklarerer **Chr. Skjolding**, Sønder Boulevard 122, V. Tlf. V. 9416 v.
Repræsentant **R. Calum**, Hvedevænget 22 1, Næstved. Tlf. 998.

Forretningsfører **Carl Jensen**, Gl. Kongevej 1 E, V. Tlf. 13336.
Kommunebogholder **S. Boje**, Roskildevej 278, Valby. Tlf. Rødovre 732.
Bestyrerinde Fru **Thyra Ravnbo**, Dalgas Boulev. 118, F. Tlf. Godth. 3393 u.
Forsikringsassistent **Henry Blach**, Gl. Kongevej 1 E,V.
Kontorassistent **S. Chr. Sørensen**, Emil Møllersg. 12, Horsens. Tlf. 2227.
Bestyrer **Harald Andersen**, Prinsensgade 44, Aalborg.
Bogholder **Vilh. Jacobsen**, Dr. Margrethes Vej 27, Aarhus. Tlf. 5893.
Kontormedhjælper **P. Olesen**, Ved Postgaarden 1 b, Haderslev.
Kontormedhjælper **Anton Hansen**, Tordenskjoldsgade 24, Aarhus. Tlf. 3592.
Kolonialmedhjælper **Aage Eriksen**, Ahlmannsvej 16, Odense.
Kommunefuldm. **Henry Larsen**, Hækkerups Allé 10, Ringsted. Tlf. 568.
Repræsentant **Oscar Johansson**, Leonora Christines Vej 13, Maribo.

De 5 førstnævnte udgør Forretningsudvalget.

REPRÆSENTANTSKABET.

KØBENHAVN.
Vald. Haahr, Sønderjyllands Allé 92, F. Tlf. Damsø 2877.
Jens Nielsen, Arb. Livsforsikring, Gyldenløvesgade 11, V.
C. G. Christoffersen, Basnæsvej 4, Brønshøj. Tlf. Bella 1022.
Ingeborg Bresemann, Langesund 11, Ø.
H. H. Jacobsen, Lindenborgvej 81, Vanløse. Tlf. Damsø 4176.
H. B. Jansen, Sct. Jacobsgade 11 1, Ø. Tlf. Øbro 6315.

SJÆLLAND, LOLLAND-FALSTER, BORNHOLM.
Carl Hansen, Taarsvej 99, Nakskov.
H. Christoffersen, Slottensgade 1 C, Korsør. Tlf. 111.
Rich. Jensen, Hans Tausensgade 15, Slagelse. Tlf. 1488.
O. H. Aagesen, Damgade 13, Rønne. Tlf. 269.

FYN OG LANGELAND.
Carlo Mejlsgaard, Platanvej 14, Rudkøbing. Tlf. 364.
Otto Falkø, Grubbemøllevej 3, Svendborg. Tlf. 1702.

JYLLAND OG SAMSØ.
Chr. Bertelsen, Søndergade 118, Frederikshavn.
N. C. Nielsen, Dyrehavevej 128 C, Kolding. Tlf. 903.
O. G. Jensen, Erlevvej 28, Haderslev.
S. A. Christensen, Søndergade 10, Lemvig.
Chr. Sørensen Ahrenkiel, Nordregrave 10, Randers.
Søren Andersen, Tordenskjoldsgade 30, Aarhus. Tlf. 7472.
Johan Budtz, Thinggade 18, Skive. Tlf. 460.
Martin Lund, Falkevej 5, Silkeborg.

REVISORER.

Georg Nielsen, Godthaabsvej 264, F. Tlf. Goth. 7926.
Ernst Bjerre, Maglemosevej 7, Charl. Tlf. Helrup 5387.

LANDSKLUBBER.

F. D. B.s Personales Fællesklub.
Formand: Anton Hansen, Tordenskjoldsgade 24, Aarhus. Tlf. 3592.
Kasserer: H. Chr. Hedegaard, Herningvej 133, Aarhus.

Kommunale Kontorfunktionærers Fællesklub:
Formand: Vilh. Jacobsen, Dr. Margrethesv. 27, Aarhus. Tlf. 5893.

Slagteriernes Personales Fællesklub.
Formand: Knud Lyngholm, Ndr. Kirkegaardsvej 8, Horsens.
Kasserer: O. Rosendahl Pedersen, Kong Georgsvej 13, Odense.

Klubben af Kontorfunktionærer ved Den soc. Presses Administration.
Formand: Els. Nielsen, Soc. Dem., Randers.

Dansk Dommer- og Politikontoristforening.
Formand: H. C. Olsen, Kriminaldommerkontoret, Roskilde.
Kasserer: Helge B. Jacobsen, Hjallesevej 116, Odense.

Dansk Brugsforenings-Medhjælperforening.,
Formand: Henry Knudsen, Slotsgade 33, Hillerød. Tlf. 443.
Kasserer: L. Poulsen, Hillerødholmsvej, Hillerød. Tlf. 249.

Udg. af Forbundet. — Ansvarsh. Red. **Gustav Pedersen**, Vestre Boulevard 43, Kbhvn. V. — Trykt hos **Anton M. Jensen**, Admiralgade 24, Kbhvn. K.

Dansk
Handels- og Kontormedhjælper
Tidende

Nr. 8 — 1. AUGUST 1938 — 38. Aargang

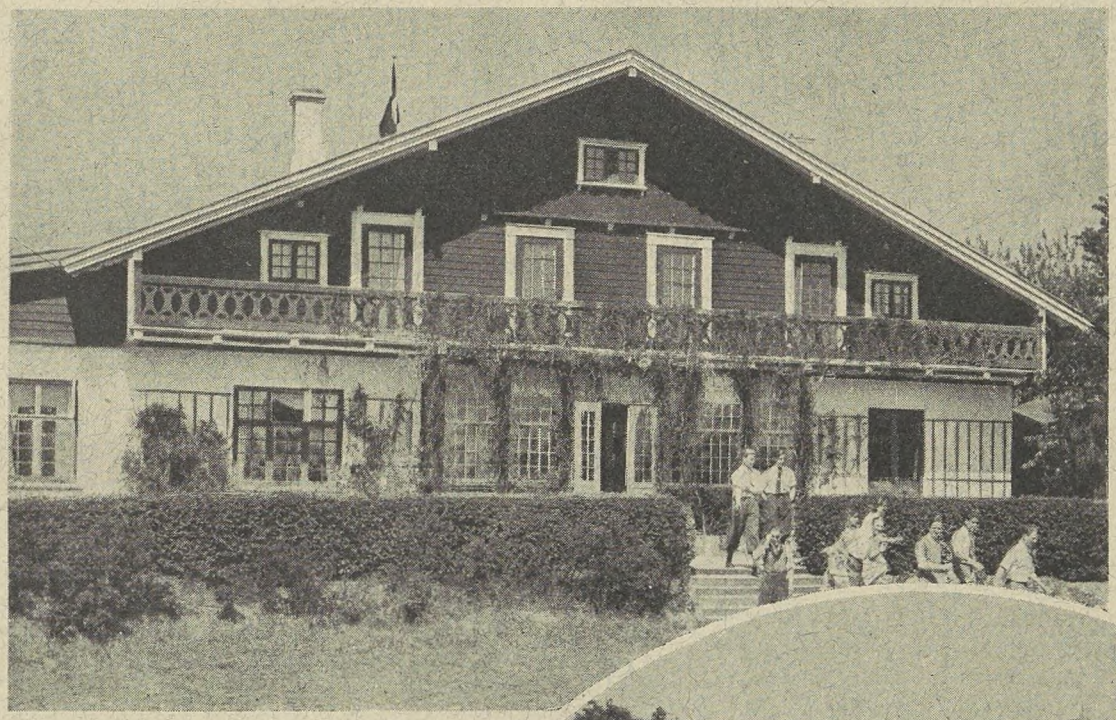

Herlige Naturomgivelser!

Gode Badeforhold!

Glimrende Forplejning!

Moderate Priser!

✳

Se Artiklen inde i Bladet!

Nyd Eftersommeren

paa et af vore egne Feriehjem:

H. K.s Strandhus,
Karlslunde,

eller

Borshøjgaard,
Tisvildeleje.

✳



Aaben til 1. September!

Meddelelser fra

Handels- og Kontormedhjælperforeningen i København

De gode Resultater skal bekendtgøres.

Hvert Aar i Juni, Juli og August synker Antallet af Indmeldelser, og det skal villigt indrømmes, at Sommeren i mange Henseender ikke er nogen god Agitationsperiode. Det er bl. a. vanskeligt at faa Personalemøder i Stand, da Ferien forhindrer en Del af Medhjælperne i at deltage, og Folk i det hele taget ikke ynder alvorlige indendørs Møder; men der er alligevel ingen Grund til at ligge helt stille med Agitationen.

Det er ofte ved forskellige Lejligheder udtalt, at den bedste Agitation er de gode Resultater, vi opnaar af vort Lønarbejde, og det er fuldstændig rigtigt, men hvad kan det nytte, at vi opnaar disse gode Resultater, hvis de ikke kommer til alle Medhjælperes Kundskab? Med alle Medhjælpere mener jeg ogsaa — og i Særdeleshed — de uorganiserede. De organiserede Medhjælpere kan læse om de nye Overenskomster, naar nogle af disse bekendtgøres i vort Blad, men de uorganiserede skal ogsaa kende dem, og derfor skal vi publicere dem til højre og venstre, til alle modvillige, ligegyldige eller bagstræbende Kolleger, saa de kan faa Øjnene op for, hvilken Betydning Organisationen har, naar blot Medlemmerne selv vil bruge den til dens egentlige Formaal, nemlig som Løftestang for Fagets Løn- og Arbejdsvilkaar.

Der er mange Maader at agitere paa, men en af de mest effektive er den personlige Agitation, og det er ethvert Medlems Pligt at tage en Tørn med her. Benyt Sommermaanederne til personlig Agitation paa Arbejdspladsen og blandt Kolleger, som De møder paa Sportspladsen, under Ferieophold og andre Steder. Forklar dem de mange Fordele, de har af Medlemsskab i Organisationen. Fortæl dem om de hidtil opnaaede Resultater og faa dem til at forstaa, at hvis de blot udviser fornøden Solidaritet og indmelder sig i Organisationen, vil ogsaa de kunne opnaa tilfredsstillende Resultater.

Benyt derfor disse Sommermaaneder til at lægge Grunden til et eventuelt Lønarbejde.

Tag fat paa den personlige Agitation — hellere i Dag end i Morgen.

Medhjælperstævnet i Roskilde.

Som meddelt andet Sted i Medlemsbladet, afholdes der

Søndag den 7. August et stort Medhjælperstævne i Roskilde.

Det er af allerstørste Betydning, at Tilslutningen til Stævnet bliver saa stor som mulig, thi kun derved skabes den Respekt for Organisationen og dens Krav om bedre Løn- og Arbejdsforhold for Medhjælperne, som et saadant Stævne gerne skal være Udtryk for, samtidig med at det for Deltagerne bliver den rigtige Festdag.

Vi henstiller derfor til alle vore københavnske Medlemmer om at deltage i Stævnet.

Stævnetegn à Kr. 0,50 kan købes paa Afdelingskontoret Gl. Kongevej 1 E.

Sommerfest og Sommerbal

paa Skodsborg Søbad, Søndag den 14. August Kl. 19 præcis.

Som meddelt i Medlemsbladet for Juli Maaned afholdes de københavnske Afdelingers

store Sommerfest paa Skodsborg Søbad, Søndag den 14. August.

Festen indledes med Underholdning og Koncert.

Ved Aftenunderholdningen, der af Hensyn til den begrænsede Tid begynder præcis, medvirker følgende kendte Kunstnere:

Aase Ziegler Henning Schram
Mr. Darling og Md. Ilka.
Ved Flygelet: Fru Jutta Jerndorff.

Efter Aftenunderholdningen afholdes

stort Sommerbal til 1^{30} Nat.

Billetter, der gælder baade til Underholdningen og Ballet, faas à Kr. 1,25 paa Foreningens Kontor, Gl. Kongevej 1 E.

Vi gør opmærksom paa, at der afgaar Tog fra Hovedbanegaarden Kl. 17,50 og Kl. 18,20 (Ankomst i Skodsborg henholdsvis Kl. 18,19 og 18,49).

Særtog.

I Lighed med tidligere Aar har vi truffet Aftale med Statsbanerne om Leje af et Særtog til Hjemturen. Særtoget afgaar fra Skodsborg Kl. 2 Nat (Toget standser ved Hellerup, Østerport, Nørreport og Hovedbanegaarden).

Billetter à Kr. 0,60 pro persona til Hjemturen med Særtoget maa købes særskilt paa Afdelingens Kontor samtidig med Billet til Festen.

NB. *Vi gør udtrykkelig opmærksom paa, at kun de Medlemmer, som i Forvejen har købt Særtogsbillet, kan benytte dette Tog.*

For de Medlemmer, som ikke køber Særtogsbillet, skal vi oplyse, at det sidste Tog, der da kan benyttes, afgaar fra Skodsborg Kl. 0,51.

Vi anmoder alle vore Medlemmer, der ønsker at deltage i Festen, om at sikre sig Billet i god Tid, da den billige Pris erfaringsmæssigt viser saa stærk Tiltrækning.

Der sælges ikke Billetter ved Indgangen.

Festudvalget.

En Oplysning om den kommunale Lønforhandling.

Da Overborgmesterens Bemærkninger gaaende ud paa, at Forbundet ved Afslutning af Overenskomsten har frafaldet de øvrige Krav, som var stillet af Forbundet, er blevet misforstaaet af flere Medlemmer, undlader vi ikke at gøre opmærksom paa, at alle Udtalelser om denne Sag kun gælder de Spørgsmaal, der havde Forbindelse med de opsagte Overenskomster.

De mere principielle Spørgsmaal behandles senere i Fællesudvalget.

Adressefortegnelse.

Dansk Handels- og Kontormedhjælperforbund.

Hovedkontoret: København V., Vestre Boulevard 43

Kontortid: 9—17, Lørdag 9—14.

I Maanederne Juni, Juli, August: Kl. 8—16, Lørdag Kl. 8—12.

Tlf. 143, 8143 og 12143. Telegr.-Adr.: Medhjælperstand. Girokonto 843.

Forretningsfører:
Gustav Pedersen. Privat: Sdr. Boulevard 108 4, V. Tlf. Vester 7495.

Hovedkasserer:
Aksel Olsson. Privat: Herlufholmsvej 23 B 1, Vanløse. Tlf. Damsø 2251.

Sekretærer:
Harald Heie, Borrebyvej 58, Brh. Tlf. Bella 1201.
Viggo Pedersen, Ejderstedgade 12 3, V. Tlf. Vester 8303.
Henry Gran, Vibevej 2 4, N. Tlf. Taga 6738.
Michael Nielsen, Øresundsvej 110 2, S. Tlf. Sundby 308.

Rejsesekretærer:
JENS JENSEN, Boulevarden 11, Aalborg. Tlf. 3375. Privat Tlf. 5575.
JOHS. JENSEN, Snaregade 1 1, Randers. Tlf. 2045.
GEORG BAUNSGAARD, Banegaardsplads 20, Aarhus. Tlf. 3866. Privat Tlf. 4377.
NIELS JØRGENSEN, Klingenberg 15, Odense. Tlf. 2012. Privat Tlf. 5874.
ROBERT LARSEN, Torvegade 1, Esbjerg. Tlf. 1120.
VIGGO PEDERSEN, Vestre Boulevard 43, København V. Tlf. 8143. Privat Tlf. Vester 8303.

AABENRAA. Formand: Joh. Asmussen, Lavgade 12.
Kasserer: Jørgen Chr. Petersen, Fiskergade 6.
Ungdomsgruppen: Form.: Jes Fohlmann, Sønderport 5 a.

AALBORG-NØRRESUNDBY. Formand og Kasserer: Jens Jensen, Boulevarden 11. Tlf. 3375. Kontortid: 11—13 og 17—18½.
Privat Bopæl: Peder Skramsgade 7. Tlf. 5575.
Lørdag dog kun til Kl. 13.
Central: Formand: E. Bilde, Kærvang 11.
Kolonial: Karl Jensen, Slotsgade 13. Tlf. 256 indtil Kl. 18.
Kommunale Kontormedhjælpere: Formand: Harald Andersen, Prinsensgade 44. Tlf. 1947.
Kontor: Formand: Laur. Borup, Bakkevænget 10. Tlf. 5219.
Manufaktur: Formand: Alfred Dreyer, Absalonsgade 32.
Ungdomsgr.: Form.: Søren Johansen, Østre Allé 51. Tlf. 1539.

AARHUS. Form.: Georg Baunsgaard, Banegaardspl. 20. Tlf. 3866.
Privat Bopæl: Hans Brogesgade 43 3. Tlf. 4377.
Kasserer: Søren Andersen, Banegaardspalds 20. Tlf. 3866.
Kontortid: 11-14 og 18-19. Lørdag 11-14. Priv. Tlf. 7472. Girokonto 7625.
Central: Formand: Aage Morgenstjerne, Otto Rudsgade 34.
Isenkram: Form.: Hans Jensen, Janus la Coursgade 12 1. Tlf. 7339.
Kolonial: Formand: Rudolf Jensen, Regensburgsplads 3.
Kommunal Kontormedhjælpere: Formand: Walther Petersen, Ivar Huitfeldtsgade 8 2.
Kontor: Formand: Anton Hansen, Tordenskjoldsgade 24. Tlf. 3592.
Manufaktur: Formand: Axel Christensen, H. C. Andersens-vej 65, Aabyhøj.
Ungdomsgr.: Form.: Hans Jensen, Janus la Coursg. 12 1. Tlf. 7339.

AARS-AALESTRUP. Formand: Jens Rask, Tokesvej, Aars.
Kasserer: Kaj E. Lund, Jyllandsgade, Aars. Tlf. 222. Girokonto 17153.
Tillidsm. for **Aalestrup:** H. Elskær, »Jyden«, Aalestrup.

ASSENS. Formand: Ove Buhl, Nørregade 9 a.
Kasserer: Frk. Anna Jørgensen, St. Kirkestræde 6.

BOGENSE. Formand: Viggo Lauridsen, Æbeløgade.
Kasserer: Anna Rose, Sæbehuset.

BORNHOLM. Formand: O. H. Aagesen, Damgade 13. Tlf. 269. Rønne.
Kasserer: Carl Andersen, Svanekevej 36, Rønne. Girokonto 19673.
Kontortid for Formand og Kasserer: Onsdag 19—20.
Ungdomsgruppen: Formand: Kai Larsen, Haslevej 25, Rønne.

BRANDE. Formand: Olaf Poulsen, Vejlevej.
Kasserer: Olaf Nielsen, Storegade 40.

BRØNDERSLEV. Formand: Aage Jensen, Bredgade 136.
Træffetid: 19—19,30.
Kasserer: Aage Hougaard Jensen, Vestergade 36.
Ungdomsgruppen: Form.: Ernst Hald Andreasen, Bredgade 7.

EBELTOFT. Form. og Kasserer: Niels C. Skaarup, Overgade 41.

ESBJERG. Formand og Kasserer: Robert Larsen, Torvegade 1. Tlf. 1120. Kontortid: Mandag og Torsdag 16—19, Tirsdag, Onsdag og Fredag 16—18. Lørdag ingen Kontortid.
Ungdomsgruppen. Form.: Vald. Kahl, Nørregade 95. Tlf. 2436.

FAABORG. Formand: Fr. Salmberg Hansen, Bjernevejen.
Kasserer: Holger Jensen, Kalckovej 58.
Formanden og Kassereren tr. hver Onsdag 19—20 paa Form.s Bopæl.
Ungdomsgruppen: Formand: Alice Jørgensen, Skovvejen.

FAKSE—FAKSE LADEPLADS. Formand: Sigfred M. Christensen, Andelsbanken, Fakse. Giro 42616.
Kasserer: Th. Bech, Egedevej.

FREDERICIA. Formand: Poul Thoning, Jyllandsgade 57.
Træffes i Reglen Kl. 15 og Kl. 19.
Kasserer: Søren Møller, Sjællandsgade 54. Tlf. 345.
Kontor: Sjællandsgade 54. Tlf. 345. Kontortid: Hverdage 12½—14 samt Tirsdag og Fredag 18—20.
Ungdomsgruppen: Formand: Knud Aa. Nielsen, 6te Julivej 42.

FREDERIKSHAVN. Form.: Chr. Bertelsen, Sønderg. 118. Tlf. 865.
Kass.: K. H. Jørgensen, Sæbyvej Ø 2, pr. Frederikshavn. Tlf. 915.
Ungdomsgruppen: Formand: Svend Axelsen, Søndergade 128.

FREDERIKSSUND. Formand: Chr. Jørgensen, Bruhnsvej 1.
Træffes hver Dag fra 12¼—13¼.
Lørdag dog undtagen.
Kasserer: Alfred Andersen, Havnegade 5.
Træffes Mandag, Tirsdag og Torsdag 18¾—19¼. Postgirokonto 44624.

FREDERIKSVÆRK. Formand og Kasserer: Holger Larsen, Vinderød Skov pr. Frederiksværk.

GRAASTEN. Formand og Kasserer: Th. Pastva, Ahlefeldtsvej.

GRENAA. Formand: Einar Pedersen, Markedsgade 25.
Kasserer: Sigurd Larsen, Strandgade 3.
Kontor: Torvet 7. Kontortid: Mandag og Torsdag Kl. 19,30 til Kl.20,30.
Ungdomsgruppen: Formand: Einar Pedersen, Markedsgade 25.

GRINDSTED. Formand: Einar Andersen, Vestergade 36.
Kasserer: G. E. Nordbjerg, Grindsted.

HADERSLEV. Formand: P. Olesen, Ved Postgaarden 1 b.
Kasserer: Karl Juhl, Damgade 1.
Kontor: Storegade 32 1. Kontortid: Mandag og Torsdag samt den 1ste i hver Maaned 18½—20. Form. og Kass. er til Stede alle tre Aftener.
Ungdomsgruppen: Formand: Jacob Petersen, Torvet 3.

HADSUND. Formand: Jens Rasch, Nørregade 11.
Kasserer: Laura Larsen, Storegade 35 2.

HAMMEL. Formand og Kasserer: K. Aage Keller, Frijsenborgvej.

HASLEV. Formand: Henning Petersen, Nygade 2. Tlf. 163.
Kasserer Svend Johs. Lauritzen, Tingvej 14.

HELSINGE. Formand og Kasserer: Aksel Andersen, c/o Købmand Vald. Pedersen.

HELSINGØR. Formand: Gunnar Lindstrøm. Tlf. 914.
Kasserer: Aage Larsen. Tlf. 239.
Kontor: Øresundsvej 3. Tlf. 239. Giro 40042. Kontortid: Mandag og Torsdag Kl. 19½—20½. Formanden træffes hver Mandag Kl. 19½—20½.
Ungdomsgruppen: Form.: Frk. Sonja Berg, Aarhusvej 12.

HERNING. Form. og Kass.: C. Damgaard, Vesterg. 104. Giro 42232.
Ungdomsgruppen: Form.: Carl Halkjær, Nørregade 94.

HILLERØD. Form. og Kass.: Ove Pedersen, »Høiris«, Roskildevej. Tlf. 1198.

HJØRRING. Formand: H. Hein, Nørreallé 5.
Kasserer: Aage Bohn, Bispensgade 10.
Ungdomsgruppen: Formand: Fridlev Larsen, Klokagervej 13.

HOBRO. Form. og Kass.: Henry Rosenkilde, Hostrupvej 41.
Ungdomsgruppen: Formand: Erwig Jacobsen, Solvej 9.

HOLBÆK. Formand: Viggo Hougaard, Karensmindevej 93 tv.
Kasserer: Dan Larsen, Chr. Hansensvej 4. Tlf. 1095. Giro 10305.
Ungdomsgruppen: Formand: Poul Friis, Fuglsvej 30, Holbæk.

HOLSTEBRO. Formand: Tage Hansen, Brugsforeningen, Østerg. 13. Formanden tr. hos Kassereren hver Mandag Aften fra Kl. 19½—20½.
Kasserer S. Winther, Aalykke 3.
Ungdomsgruppen: Form.: Karl Jensen Rurmølle, Skolegade 27.
Træffes hver Mandag Kl. 19½—20½ hos Kassereren.

HOLSTED-BRORUP. Formand og Kasserer: J. Harboe Jensen, Politikontoret, Holsted.

HORSENS. Formand: Sv. Aage Christensen, Møllegade 26. Tlf. 1735. Træffes paa Kontoret Tirsdag og Torsdag Aften 18—19.
Kasserer: Hans Andresen, Ndr. Kirkegaardsallé 62.
Tr. paa Kontoret Torsdag 18—19.
Sekretær: K. Secher Marcussen, Strandgade 30 B. Tlf. 1697.
Kontor: Forsamlingsbygningen, Kildegade. Kontor 1. Tlf. 1436.
Kontortid: 13—14, Tirsdag og Torsdag Aften 18—19.
Girokonto 9952.
Ungdomsgruppen: Form.: Villy Knudsen, Strandgade 39.

KALUNDBORG. Formand: Frode Kjeldsen, Slagelsevej 13.
Kasserer: Johnny Jørgensen, Kordilsgade 33.
Ungdomsgruppen: Formand: Axel Hansen, Nygade 9.

KOLDING. Form. og Kass.: N. P. Andersen, Haderslevgade 2.
Kontortid fra Kl. 12¼—14 og 18—19. Tlf. 842. Girokonto 6585.
Ungdomsgruppen: Formand: N. Preben Petersen, Hollændervej 10.

KORSØR. Formand: H. Christoffersen.
Kasserer: H. Thomsen, Algade 30.
Kontor: Algade 17. Kontortid: Tirsdag, Torsdag og Lørdag Kl. 13—13½.
Tlf. 540. Giro 9923.
Ungdomsgruppen: Formand: Arne Christensen, Slottensg. 30.

KØBENHAVN. Formand: Carl Jensen, Gl. Kongevej 1 E, Beletagen.
Tlf. 12339 og 13336.
Privat: Milosvej 4 S. Tlf. Amager 6485.
Tr. paa Kontoret: Mandag og Torsdag Aften 18—20. Girokonto 820.
Forretningsfører: Carl Jensen, Gl. Kongevej 1 E, Beletagen.
Tlf. 12339 og 13336. Tr. paa Kontoret: Mandag og Torsdag Aften 18—20.
Sekretær: Henry Blach, Gl. Kongevej 1 E, Beletagen.
Tlf. 12339 og 13336. Tr. paa Kontoret: Onsdag og Fredag Aften 18—20.
Formand for Kol.-Afd.: Vald. Haahr, Gl. Kongevej 1 E, Beletagen. Tlf. 12339 og 13336. Tr. paa Kontoret: Tirsdag 18—20 og Torsdag 18—21.
Afdelingens Kontortid: 11—15 og 18—20 (Lørdag lukkes Kl. 14).
Bog- og Papirmedhj.-Afd.: Formand: Henry Gran, Vibevej 24, N. Tlf. Taga 6738. Træffes paa Kontoret: Tirsdag 20—21.
Central-Afd.: Formand: Knud Høfft, Søndergaardsvej 5, Søborg. Tlf. Søborg 2736. Tr. paa Kontoret: Torsdag 20—21.
Cigar- og Tobaksmedhj.-Afd.: Formand: C. G. Christoffersen, Basnæsvej 4, Brønshøj. Tr. paa Kont.: Mand. 20—21. Tlf. Bella 1022.
Forsikringsmedhj.-Afd.: Form.: Henry Blach, Thuja Allé 14, Kastrup. Tr. paa Kontoret: Fredag Aften 20—21.
Isenkrammedhj.-Afd.: Formand: Carl Jensen, Milosvej 4 S. Tr. paa Kontoret: Mandag Aften 20—21. Tlf. Amager 6485.
Kolonialmedhj.-Afd.: Formand: Vald. Haahr, Sønderjyllands Allé 92, F. Tlf. Damsø 2877. Tr. paa Kont.: Tirsd. 18—20, Torsd. 18—21.
Komm. Kontormedhj.-Afd.: Formand: S. Boje, Roskildevej 278 1. Valby. Tlf. Rødovre 732. Tr. paa Kontoret: Onsdag 20—21.
Kontormedhj.-Afd.: Formand: Gustav Pedersen, Gl. Kongevej 1 E. Bel. Tlf. 12339 og 13336. Tr. paa Kontoret: Onsdag 20—21.
Manufakturmedhj.-Afd.: Form.: H. H. Jacobsen, Lindenborgvej 81, Vanløse. Tlf. Damsø 4176. Tr. paa Kontoret: Onsdag 20—21.
Stats-Kontormedhj.-Afd.: Formand: Poul Jensen, Nr. Farimagsgade 52 3. Tr. paa Kontoret Fredag 20—21.
Sæbe- og Parfumemedhj.-Afd.: Formand: Fru Thyra Ravnbo, Dalgas Boulevard 118. Tlf. Goth. 3393 u. »Økonomien«, Dalgas Boulevard 59, F. Tr. paa Kont.: Fredag 20—21.
Vejer-, Afskriver-, Told- og Speditionsmedhj.-Afd.: Formand: H. B. Jansen, Sct. Jacobsgade 11 1. Tlf. Øbro 6315.
Træffes paa Kontoret: Tirsdag 20—21.
Ungdomsgruppen: Formand: Vald. Haahr, Sønderjyllands Allé 92, F. Tlf. Damsø 2877.

KØGE. Formand: Holger S. Christensen, Korsvej 16.
Kasserer: Helmuth Jørgensen, Kommunekontoret.

LANGELAND. Formand og Kasserer: Carlo Mejlsgaard, Platanvej 14, Rudkøbing. Tlf. 364. Træffes daglig 13—14, Mandag og Onsdag Aften 18—20.
Ungdomsgruppen: Formand: Knud Kragh, Strandgade 28, Rudkbg.

LEMVIG. Formand: Kurt Schiøtt Hansen, Østerbrogade 24 1.
Kasserer: S. A. Christensen, Søndergade 10.
Ungdomsgruppen: Form.: Kaj Madsen, Socialdemokratens Kontor.

LØGTSØR. Formand og Kasserer: P. Jensen, Bakken.

MARIAGER. Formand og Kasserer: Ejner Bech Poulsen, Assens Brugsforening pr. Mariager.

MARIBO. Formand: Evald Nielsen, Maglemer Savværk.
Kasserer Oscar Johansson, Leonora Christinesvej 13.
Træffes 12—13 og efter Kl. 18½. Tlf. 247 x.
Ungdomsgruppen: Formand: Evald Nielsen, Maglemer Savværk.

MIDDELFART. Formand: Svend Aage Petersen, Skovgade 39.
Kasserer: Sigurd Henriksen, Villa »Bitten«, Strandvejen.
Kontortid: Mandag, Skovgade 39, Kl. 19—20. Onsdag, Villa »Bitten«, Strandvejen, Kl. 19—20.
Ungdomsgruppen: Formand: Aksel Christensen, Elmegade 2.

NAKSKOV. Form.: Carl Hansen, Taarsvej 99. Tlf. 313 mel. 12—13.
Kasserer: Jenry Pedersen, Skovgaardsvej 9 St. Kontor: Havnegade 2 (Havnebygningen).
Kontortid: Kassereren træffes Mandag 7—9, Formanden træffes Onsdag 7—9. Tlf. 160. Giro 45272.
Ungdomsgruppen: Formand: Axel Chr. Hansen, Heesvej 11.

NIBE. Formand: Chr. Brix Ramløse, Tranegade 16.
Kasserer: Niels P. Nøhr Hansen, Mellemgade 23.

NYBORG. Formand: L. Jelsing, »Lillebo«, Fjordvej. Tlf. 816.
Kasserer: Aage Nielsen, Vognmandsvej 4. Tlf. 537.
Ungdomsgruppen: Formand: Helge Hansen, Villa »Elva«, Pilhuse.

NYKØBING F. Formand: Carl Schüssler, Nygade 1B. Tlf. 682.
Kasserer: Knud Bruhn, Skovboulevarden 14.
Ungdomsgruppen: Formand: Henry Bjørkmann, Grønnegade 1.

NYKØBING M. Formand: B. O. Lauridsen, M. C. Holmsgade 23.
Kasserer: Chr. Breum, Havnepladsen.
Kassereren træffes Tirsdag og Torsdag Kl. 19—20.
Ungdomsgruppen: Form.: B. O. Lauridsen, M. C. Holmsgade 23.

NYKØBING S. Formand: Carl Steck, Algade 18.
Kasserer: Herluf Jensen, Brugsforeningen.

NÆSTVED. Formand og Kasserer: R. Calum, Hvedevænget 22.
Tlf. 42 mellem 11,30—13. Giro 35527.
Kontor: »Bygningen«.
Kontortid: Tirsdag — Torsdag — Lørdag 10-11, Tirsdag Aften 19,30-21.
Ungdomsgruppen: Formand: Arne Alfheim, Østergade 16.

ODDER. Formand og Kasserer: Aage Jensen, Skolegade 34.
Ungdomsgruppen: Form.: Aage Jensen, Skolegade 34.

ODENSE. Formand og Kasserer: Niels Jørgensen, Klingenberg 15.
Priv. Adresse: Munkebjergvej 71. Tlf. 5874. Tlf. 2012.
Kontortid: 11—13 og 17—19. Lørdag dog kun fra 11—13.
Central-Afd.: Formand: Joh. F. Knudsen, Annasholmsgade 51 2.
Kolonial-Afd.: Formand: Aage Eriksen, Ahlmannsvej 16.
Komm. Kontorm.-Afd.: Form: Børge Jacobsen, Fengersvej 19.
Kontor-Afd.: Formand: Svend Jensen, Bjerregaardsvej 4.
Manufaktur-Afd.: Formand: C. V. Steengaard, Henriettevej 16.
Ungdomsgruppen: Formand: Knud Damgaard, Hans Rasmussensvej 15.

PADBORG. Formand: Falle Terp, Nørregade.
Kasserer: Viggo Gadeberg, Jernbanegade.

PRÆSTØ. Formand og Kasserer: Erland Stoltze, Skibbinge, pr. Præstø. Tlf. 151.

RANDERS. Formand og Kasserer: Johs. Jensen, Snaregade 11, Tlf. 2045. Giro 6989. Kontortid: 11—13½ og 17—18½. Lørdag 11—13¼.
Ungdomsgruppen: Formand: Kaj Grønborg Pedersen, Social-Demokraten.

RIBE. Formand og Kasserer: Chr. Olesen, Saltgade 498.

RINGKØBING. Formand: Jens Chr. Dyekjær, Posthuset.
Kasserer: Esther Pedersen, Arbejdsanvisningskontoret.
Formand og Kasserer træffes hver Onsdag 19½—21.

RINGSTED. Formand og Kasserer: Henry Larsen, Hækkerupvej 10. Girokonto 16298. Tlf. 568. Træffes bedst fra 13—14 og 18—19.
Ungdomsgruppen: Formand: Bertel Danholm, Søndergade 32.

ROSKILDE. Formand: Erling Dinesen, Bredgade 21.
Kasserer: Knud Sørensen, Skovbovængets Sideallé 19. Tlf. 413.
Kontor: Algade 17. Tlf. 613. Giro 12044.
Kontortid: Mandag, Onsdag og Fredag 15½—16 samt Mandag og Fredag 19½—20½.
Ungdomsgruppen: Formand: Ove Petersen, Hellig Korsvej 16.

RØDBY. Formand: Børge Tofte-Vanddam, Østergade 36.
Træffetid: 13½—14½.
Kasserer: Laust Henningsen, Kommunekontoret.
Ungdomsgruppen. Formand: Knud Rasmussen, Søndergade 13.

SAKSKØBING. Formand og Kasserer: V. Rasmussen, Orebyvej.

SAMSØ. Formand: Aug. Nielsen, Politikontoret.
Kasserer: Charles Børglum, Tranebjerg.

SILKEBORG. Formand: Vilh. Hertz, Drewsensvej 22.
Kasserer: Johs. Fisker Olesen, Chr. d. VIII's Vej 24.
Kontortid: hver Tirsdag og Torsdag 19,30—20,30 samt den 1. i hver Maaned 10,30—20,30.
Ungdomsgruppen: Formand: Ejvind Dalsgaard Andersen, Drechelsvej 5.

SKAGEN. Formand og Kasserer: Chr. M. Petersen, »Ankerhus«.

SKANDERBORG. Formand og Kasserer: Martin Nielsen, Møllegade 40.
Kontortid hver Dag 19—19½.
Ungdomsgruppen: Formand: Sv. Aage Petersen, Bjergtrup pr. Hørning St.

SKELSKØR. Formand og Kasserer: Hartvig M. Hansen, Maglebyvej.

SKERN-TARM. Formand og Kasserer: Poul Mikkelsen, Vestergade 22, Skern. Giro 12944.

SKIVE. Formand: Joh. Budtz, Thinggade 18. Tlf. 460.
Kasserer: Werner G. Hansen, Gammelgaards Dampmølle A/S.
Kontor: Karolinegade 15. Kontortid: Tirsdag og Torsdag 19—20.
Ungdomsgruppen: Formand: Heinz Jepsen, Cyklekompagniet A/S. Adelgade.

SLAGELSE. Form.: Rich. Jensen, Hans Tausensg. 15 1. Tlf. 1488.
Kasserer: J. P. Hansen, Holbergsgade 36 1.
Ungdomsgruppen: Formand. Poul Hansen, Sorøvej 208.
Afdelingens Kontor: Bredegade 33 A. Kontortid: Hver Fredag 18,30-20 samt de 2 første Søgnedage i Maaneden fra 18-19. Kontrol af Arbejdsledige: Kontrollør: Thv. Thomsen. Hver Mandag, Onsdag og Fredag fra 16—16,30 paa Afdelingens Kontor.

SORØ. Formand og Kasserer: Emma Christensen, Absalonsgade 26. Tlf. 610.

STEGE. Formand: V. B. Petersen, Kostervej, Lendemark pr. Stege.
Kasserer: H. Thomsen, Storegade 11, c/o Isenkr. H. R. Hansen.

STOREHEDINGE. Formand: H. C. Jensen, Elisabethsvej.
Kasserer: Chr. Stougaard, Chr. Richtersvej 6.

STRUER. Formand: Johs. Pedersen, Enggade 5.
Kasserer: Harry Nissen, Jyllandsgade 16 a.
Træffes bedst Kl. 13—15 og efter Kl. 18.
Ungdomsgruppen: Formand: Johs. Pedersen, Enggade 5.

STUBBEKØBING. Formand og Kasserer: C. A. Nielsen, Alslevvej 46. Tlf. 93.

SVENDBORG. Formand: Otto Falkø, Grubbemøllevej 3. Tlf. 1702.
Træffes paa Kontoret: Onsdag og Fredag fra 17—18½.
Kasserer: Erik Christensen, Klostervænget 4.
Kontor: Forsamlingsbygningen. Kontortid hver Dag fra 10-12 og 17-18½. Tlf. 757. Girokonto 43851.
Ungdomsgruppen: Formand: Eyvind Petersen, Bagergade 13.

SØNDERBORG. Form.: Andr. Jensen, Sdr. Landevej 27. Tlf. 1101. Giro 41882.
Kasserer: E. J. Laustsen, Lille Raadhusgade 5. Giro 56272.
Kontoraften første og sidste Tirsdag i hver Maaned fra Kl. 20—20½ i Fagforeningshuset, Værelse 7.
Ungdomsgruppen: Formand: Peter Lausen c/o Netzlers Eftf.

THISTED. Formand og Kasserer: A. Frostholm, Frederiksgade 22. Træffes fra Kl. 18—19.
Ungdomsgruppen: Formand: Jens Pedersen, Nørre Allé 19.

TØNDER. Formand: Karl Jensen, Ribe Landevej 15.
Kasserer: P. K. Jensen, Strücksallé 3.

VARDE. Form. og Kasserer: E. Gardrup Hansen, »Vesterled«, V. Landevej 1. Giro 15703.
Ungdomsgruppen: Formand: Wilfred Hansen, Kjærvej 4.

VEJEN. Formand: N. R. Jeppesen, Øster Allé 30.
Kasserer: Peter Petersen, Nørregade 65.

VEJLE. Formand: Villy Mortensen, Haraldsgade 11. Tlf. 1422.
Kasserer: Hans Petersen, St. Bjerggade 6.
Kontor: Jernbanepladsen. Giro 45886. Tlf. 1822.
Kontortid: 13—14 og 16—18½ (Lørdag 11—13).
Formanden træffes Torsdag 18—18½. Kassereren tr. Mandag 18—18½.
Ungdomsgruppen: Formand: Henning Svendsen, Aagade 59.

VIBORG. Form. og Kass.: Einar Hansen, Vesterbrogade 5. Tlf. 613.
Kontor: Vesterbrogade 5. Kontortid: Tirsdag og Fredag 13—14 samt Tirsdag Aften 20—21.
Ungdomsgruppen: Formand: Andreas Jensen, Toldbodgade 7.

VORDINGBORG. Formand: Holger Jensen, Algade 11.
Kasserer: Lars Hansen, Violvej 2.
Ungdomsgruppen: Formand: Holger Jensen, Algade 11.

HOVEDBESTYRELSEN.

Forretningsfører **Gustav Pedersen,** Vestre Boulevard 43, V.
Hovedkasserer **Aksel Olsson,** Vestre Boulevard 43, V.
Sekretær **Viggo Pedersen** (Viceforretningsfører), Vestre Boulevard 43, V.
Toldklarerer **Chr. Skjolding,** Sønder Boulevard 122, V. Tlf. V. 9416 v.
Repræsentant **R. Calum,** Hvedevænget 22 1, Næstved. Tlf. 998.

Forretningsfører **Carl Jensen,** Gl. Kongevej 1 E, V. Tlf. 13336.
Kommunebogholder **S. Boje,** Roskildevej 278, Valby. Tlf. Rødovre 732.
Bestyrerinde Fru **Thyra Ravnbo,** Dalgas Boulev. 118, F. Tlf. Godth. 3393 u.
Forsikringsassistent **Henry Blach,** Gl. Kongevej 1 E, V.
Kontorassistent **S. Chr. Sørensen,** Emil Møllersg. 12, Horsens. Tlf. 2227.
Bestyrer **Harald Andersen,** Prinsensgade 44, Aalborg. Tlf. 1947.
Bogholder **Vilh. Jacobsen,** Dr. Margrethes Vej 27, Aarhus. Tlf. 5893.
Kontormedhjælper **P. Olesen,** Ved Postgaarden 1 b, Haderslev.
Kontormedhjælper **Anton Hansen,** Tordenskjoldsgade 24, Aarhus. Tlf. 3592.
Kolonialmedhjælper **Aage Eriksen,** Ahlmannsvej 16, Odense.
Kommunefuldm. **Henry Larsen,** Hækkerups Allé 10, Ringsted. Tlf. 568.
Repræsentant **Oscar Johansson,** Leonora Christines Vej 13, Maribo. Tlf. 247 x

De 5 førstnævnte udgør Forretningsudvalget.

REPRÆSENTANTSKABET.

KØBENHAVN.
Vald. Haahr, Sønderjyllands Allé 92, F. Tlf. Damsø 2877.
Jens Nielsen, Arb. Livsforsikring, Gyldenløvesgade 11, V.
C. G. Christoffersen, Basnæsvej 4, Brønshøj. Tlf. Bella 1022.
Ingeborg Bresemann, Langesund 11, Ø.
H. H. Jacobsen, Lindenborgvej 81, Vanløse. Tlf. Damsø 4176.
H. B. Jansen, Sct. Jacobsgade 111, Ø. Tlf. Øbro 6315.

SJÆLLAND, LOLLAND-FALSTER, BORNHOLM.
Carl Hansen, Taarsvej 99, Nakskov.
H. Christoffersen, Slottensgade 1C, Korsør. Tlf. 111.
Rich. Jensen, Hans Tausensgade 15, Slagelse. Tlf. 1488.
O. H. Aagesen, Damgade 13, Rønne. Tlf. 269.

FYN OG LANGELAND.
Carlo Mejlsgaard, Platanvej 14, Rudkøbing. Tlf. 364.
Otto Falkø, Grubbemøllevej 3, Svendborg. Tlf. 1702.

JYLLAND OG SAMSØ.
Chr. Bertelsen, Søndergade 118, Frederikshavn.
N. C. Nielsen, Dyrehavevej 128 C, Kolding. Tlf. 903.
O. G. Jensen, Erlevvej 28, Haderslev.
S. A. Christensen, Søndergade 10, Lemvig.
Chr. Sørensen Ahrenkiel, Christiansborgvej 28, Randers.
Søren Andersen, Tordenskjoldsgade 30, Aarhus. Tlf. 7472.
Johan Budtz, Thinggade 18, Skive. Tlf. 460.
Martin Lund, Falkevej 5, Silkeborg.

REVISORER.

Georg Nielsen, Godthaabsvej 264, F. Tlf. Goth. 7926.
Ernst Bjerre, Maglemosevej 7, Charl. Tlf. Helrup 5387.

LANDSKLUBBER.

F. D. B.s Personales Fællesklub.
Formand: Anton Hansen, Tordenskjoldsgade 24, Aarhus. Tlf. 3592.
Kasserer: H. Chr. Hedegaard, Herningvej 13 3, Aarhus.

Kommunale Kontorfunktionærers Fællesklub:
Formand: Vilh. Jacobsen, Dr. Margrethesv. 27, Aarhus.

Slagteriernes Personales Fællesklub.
Formand: Knud Lyngholm, Ndr. Kirkegaardsvej 8, Horsens.
Kasserer: O. Rosendahl Pedersen, Kong Georgsvej 13, Odense.

Klubben af Kontorfunktionærer ved Den soc. Presses Administration.
Formand: Els. Nielsen, Soc.-Dem., Randers.

Dansk Dommer- og Politikontoristforening.
Formand: H. C. Olsen, Kriminaldommerkontoret, Roskilde.
Kasserer: Helge B. Jacobsen, Hjallesevej 116, Odense.

Dansk Brugsforenings-Medhjælperforening.
Formand: Henry Knudsen, Slotsgade 33, Hillerød. Tlf. 443.
Kasserer: L. Poulsen, Hillerødholmsvej, Hillerød. Tlf. 249.

Udg. af Forbundet — Ansvarsh. Red. Gustav Pedersen, Vestre Boulevard 43, Kbhvn. V. — Trykt hos Anton M. Jensen, Admiralsgade 24, Kbhvn. K.

Dansk
Handels- og Kontormedhjælper
Tidende

DANSK HANDELS- OG KONTORMEDHJÆLPER FORBUND

Nr. 9 — 1. SEPTEMBER 1938 — 38. Aargang



Meddelelser fra
Handels- og Kontormedhjælperforeningen i København

Efteraarsagitationen skal paabegyndes nu.

Selv om Resultatet af Indmeldelsernes Antal i Sommerens Løb har været godt, saa er det alligevel i Efteraaret og om Vinteren, at det virkelige Fremstød skal gøres.

Det er jo naturligt, at Medhjælperne paa en smeltende, hed Sommerdag ikke føler sig særlig fristet til at spekulere over de store Problemer, selv om man nok kan sige, at det i og for sig er stærkt paakrævet.

Saa meget mere Grund er der da nu, naar vi gaar ind i Efteraarets Arbejde, at lægge saa meget mere Kraft i Agitationsarbejdet for at skaffe fornyet Tilgang til Organisationen.

Dette gælder alle, saavel de ældre som de alleryngste Kolleger, der hver især, hvis de vil, kan gøre et Stykke Arbejde herfor, men Arbejdet skal ikke alene koncentreres om at skaffe saa og saa mange Hundrede nye Medlemmer, for det kan kun blive en personlig Tilfredsstillelse, at vi rent medlemsmæssig har Fremgang. Nej, Arbejdet maa i særlig Grad lægges til Rette paa at søge vort Lønarbejde udvidet saaledes, at de flest mulige af vore Medlemmer kommer til at arbejde under overenskomstmæssige Forhold.

Dette maa og kan naas, saafremt alle vore Medlemmer vil være os behjælpelig her ved at holde Organisationen underrettet om de mange Forhold af mindre heldig Karakter, der eksisterer ude i Byen.

Det er jo ingen Hemmelighed, at der endnu er alt for mange daarlige Arbejdssteder inden for vort Fag, hvor Forholdene er af en saadan Art, at en Forbedring er absolut paakrævet.

Giv os Meddelelse herom, hvis De er ansat i et saadant Firma, eller hvis De kender de Firmaer, hvor det er Tilfældet.

Vi kender alle de uhyggelige lave Lønninger, som endnu i en Del Firmaer bydes vore Kolleger, og vi ved ogsaa, at mange af disse Kolleger, trods de elendige Lønninger, alligevel ikke har Mod til at henvende dem til Organisationen, skønt Risikoen for disse jo er yderst minimal.

Selvfølgelig skal vi ikke derfor lade Arbejdet hvile i andre Firmaer, som ikke er helt saa ondartet, men jo flere Overenskomster, vi faar, jo mere vil disse præge hele Lønniveauet.

Lad os derfor i den kommende Sæson sætte fuldt Pres paa Lønarbejdet, saa er der ingen Tvivl om, at vi kan naa den Løftelse af Fagets Lønniger, som er absolut nødvendig.

Den socialdemokratiske Arbejderskole.

Vi gør vore Medlemmer opmærksom paa, at der i Lighed med tidligere Aar vil blive bevilget et Par Fripladser paa den socialdemokratiske Arbejderskole. — Eventuelle Ansøgninger bedes indsendt til Forretningsudvalget senest den 14. September. Det er en Betingelse, at Ansøgerne maa have mindst 1 Aars Medlemsskab i Organisationen.

Studiekredsarbejdet.

Vintersæsonen i 1938.

Vi har i de senere Aar kunnet glæde os ved en stadig Stigning af Deltagere i det af Organisationen etablerede Studiekredsarbejde.

Saaledes var der i sidste Vinter ialt 8 Studiekredse i Gang med et samlet Deltagerantal paa 109.

Af de Emner, der behandledes, skal vi nævne,

Fagforeningskundskab — Samfundsøkonomi — Bogholderiteknik — Organisationskundskab — Samfundskundskab — Socialreformen og Københavns Kommune.

I Tilslutning til Studiekredsarbejdet afholdtes der flere Sammenkomster med aktuelle Foredrag af kendte Foredragsholdere samt flere Besøg paa industrielle Virksomheder.

Studiekredsene sluttede Arbejdet med et Besøg paa Social-Demokraten med efterfølgende Afslutningsfest i Weinolds Selskabslokaler.

Studiekredsarbejdet for Vinteren 1938 skal nu tilrettelægges, og Studiekredsplanerne samt Tegningslister vil være fremlagt paa Afdelingens Kontor fra Midten af September Maaned, ligesom Studiekredsplanen vil findes i Medlemsbladet for Oktober Maaned, men vi henstiller allerede nu til vore interesserede aktive Kolleger om at reservere en Aften om Ugen til dette Arbejde.

Til de Kolleger, der endnu ikke har deltaget i Studiekredsarbejdet, ønsker vi at sige, at en Studiekreds er noget af det mest oplivende og fængslende. En Studiekreds er ikke kedsomt og trælsomt Arbejde, men en festlig Oplevelse, som man baade har Glæde og Udbytte af at være med i.

Naar dertil kommer, at Studiekredsarbejdet ikke betyder nogen økonomisk Udgift for Deltagerne, vil vi tro, at denne Virksomhed, som Organisationen her har taget op, fortsat vil stige og udvikle sig til et fast og uundværligt Led i Organisationens Liv.

Studiekredsudvalget.

Offentligt Møde for Lærlinge og unge Medhjælpere

afholdes Torsdag den 29. September Kl. 20[15] i Selskabslokalerne, Nørre Vold 92 (Festsalen).

Emne: Handelens Ungdom og Lovgivningen.

Taler: Formanden for Handels- og Kontormedhjælperforeningen, Carl Jensen.

Nærmere Oplysninger vil fremkomme.

Reservér Dagen!

Bestyrelsen for Ungdomsgruppen.

Adressefortegnelse.

Dansk Handels- og Kontormedhjælperforbund.

Hovedkontoret: København V., Vestre Boulevard 43

Kontortid: 9—17, Lørdag 9—14.

Tlf. 143, 8113 og 12143. Telegr.-Adr.: Medhjælperstand. Girokonto 843.

Forretningsfører:

Gustav Pedersen. Privat: Sdr. Boulevard 108 4, V. Tlf. Vester 7495.

Hovedkasserer:

Aksel Olsson. Privat: Herlufholmsvej 23 B 1, Vanløse. Tlf. Damsø 2251.

Sekretærer:

Harald Heie, Borrebyvej 58, Brh. Tlf. Bella 1201.

Viggo Pedersen, Ejderstedgade 12 3, V. Tlf. Vester 8303.

Henry Gran, Vibevej 2 4, N. Tlf. Taga 6738.

Michael Nielsen, Øresundsvej 110 2, S. Tlf. Sundby 308.

Rejsesekretærer:

JENS JENSEN, Boulevarden 11, Aalborg. Tlf. 3375. Privat Tlf. 5575.

JOHS. JENSEN, Snaregade 11, Randers. Tlf. 2045.

GEORG BAUNSGAARD, Banegaardsplads 20, Aarhus. Tlf. 3866. Privat Tlf. 4377.

NIELS JØRGENSEN, Klingenberg 15, Odense. Tlf. 2012. Privat Tlf. 5874.

ROBERT LARSEN, Torvegade 1, Esbjerg. Tlf. 1120.

VIGGO PEDERSEN, Vestre Boulevard 43, København V. Tlf. 8143. Privat Tlf. Vester 8303.

AABENRAA. Formand: Joh. Asmussen, Lavgade 12.
Kasserer: Jørgen Chr. Petersen, Fiskergade 6.
Ungdomsgruppen: Form.: Jes Fohlmann, Sønderport 5 a.

AALBORG-NØRRESUNDBY. Formand og Kasserer: Jens Jensen, Boulevarden 11. Tlf. 3375. Kontortid: 11—13 og 17—18½.
Privat Bopæl: Peder Skramsgade 7. Tlf. 5575.
Lørdag dog kun til Kl. 13.
Central: Formand: E. Bilde, Kærvang 11.
Kolonial: Karl Jensen, Slotsgade 13. Tlf. 256 indtil Kl. 18.
Kommunale Kontormedhjælpere: Formand: Harald Andersen, Prinsensgade 44. Tlf. 1947.
Kontor: Formand: Laur. Borup, Bakkevænget 10. Tlf. 5219.
Manufaktur: Formand: Alfred Dreyer, Absalonsgade 32.
Ungdomsgr.: Form.: Søren Johansen, Østre Allé 51. Tlf. 1539.

AARHUS. Form.: Georg Baunsgaard, Banegaardspl. 20. Tlf. 3866.
Privat Bopæl: Hans Brogesgade 43 3. Tlf. 4377.
Kasserer: Søren Andersen, Banegaardspalds 20. Tlf. 3866.
Kontortid: 11-14 og 18-19. Lørdag 11-14. Priv. Tlf. 7472. Girokonto 7625.
Central: Formand: Aage Morgenstjerne, Otto Rudsgade 34.
Isenkram: Form.: Hans Jensen, Janus la Coursgade 12 1. Tlf. 7339.
Kolonial: Formand: Rudolf Jensen, Regensburgsplads 3.
Kommunal Kontormedhjælpere: Formand: Walther Petersen, Ivar Huitfeldtsgade 8 2.
Kontor: Formand: Anton Hansen, Tordenskjoldsgade 24. Tlf. 3592.
Manufaktur: Formand: Axel Christensen, H. C. Andersensvej 65, Aabyhøj.
Ungdomsgr.: Form.: Hans Jensen, Janus la Coursg. 12 1. Tlf. 7339.

AARS-AALESTRUP. Formand: Jens Rask, Tokesvej, Aars.
Kasserer: Ebba Jørgensen, Himmerlandsg. 51. Tlf. 42. Giro 17153.
Tillidsm. for **Aalestrup:** H. Elskær, »Jyden«, Aalestrup.

ASSENS. Formand: Ove Buhl, Nørregade 9 a.
Kasserer: Frk. Anna Jørgensen, St. Kirkestræde 6.

BOGENSE. Formand: Viggo Lauridsen, Æbeløgade.
Kasserer: Anna Rose, Sæbehuset.

BORNHOLM. Formand: O. H. Aagesen, Damgade 13. Tlf. 269. Rønne.
Kasserer: Carl Andersen, Svanekevej 36, Rønne. Girokonto 19673.
Kontortid for Formand og Kasserer: Onsdag 19—20.
Ungdomsgruppen: Formand: Kai Larsen, Haslevej 25, Rønne.

BRANDE. Formand: Olaf Poulsen, Vejlevej.
Kasserer: Olaf Nielsen, Storegade 40.

BRØNDERSLEV. Formand: Aage Jensen, Bredgade 136.
Træffetid: 19—19,30.
Kasserer: Aage Hougaard Jensen, Vestergade 36.
Ungdomsgruppen: Form.: Ernst Hald Andreasen, Bredgade 7.

EBELTOFT. Form. og Kasserer: Niels C. Skaarup, Overgade 41.

ESBJERG. Formand og Kasserer: Robert Larsen, Torvegade 1. Tlf. 1120. Kontortid: Mandag og Torsdag 16—19, Tirsdag, Onsdag og Fredag 16—18. Lørdag ingen Kontortid.
Ungdomsgruppen. Form.: Vald. Kahl, Nørregade 95. Tlf. 2436.

FAABORG. Formand: Fr. Salmberg Hansen, Bjernevejen.
Kasserer: Holger Jensen, Kalckovej 58.
Formanden og Kassereren tr. hver Onsdag 19—20 paa Forms Bopæl.
Ungdomsgruppen: Formand: Alice Jørgensen, Skovvejen.

FAKSE—FAKSE LADEPLADS. Formand: Sigfred M. Christensen, Andelsbanken, Fakse. Giro 42616.
Kasserer: Th. Bech, Egedevej.

FREDERICIA. Formand: Poul Thoning, Jyllandsgade 57.
Træffes i Reglen Kl. 15 og Kl. 19.
Kasserer: Søren Møller, Sjællandsgade 54. Tlf. 345.
Kontor: Sjællandsgade 54. Tlf. 345. Kontortid: Hverdage 12½—14 samt Tirsdag og Fredag 18—20.
Ungdomsgruppen: Formand: Knud Aa. Nielsen, 6te Julivej 42.

FREDERIKSHAVN. Form.: Chr. Bertelsen, Sønderg. 118. Tlf. 865.
Kass.: K. H. Jørgensen, Sæbyvej Ø 2, pr. Frederikshavn. Tlf. 915.
Ungdomsgruppen: Formand: Svend Axelsen, Søndergade 128.

FREDERIKSSUND. Formand: Chr. Jørgensen, Brühnsvej 1.
Træffes hver Dag fra 12¼—13¼.
Lørdag dog undtagen.
Kasserer: Alfred Andersen, Havnegade 5.
Træffes Mandag, Tirsdag og Torsdag 18¾—19¼. Postgirokonto 44624.

FREDERIKSVÆRK. Formand og Kasserer: Holger Larsen, Vinderød Skov pr. Frederiksværk.

GRAASTEN. Formand og Kasserer: Th. Pastva, Ahlefeldtsvej.

GRENAA. Formand: Einar Pedersen, Markedsgade 25.
Kasserer: Sigurd Larsen, Strandgade 3.
Kontor: Torvet 7. Kontortid: Mandag og Torsdag Kl. 19,30 til Kl.20,30.
Ungdomsgruppen: Formand: Einar Pedersen, Markedsgade 25.

GRINDSTED. Formand: Einar Andersen, Vestergade 36.
Kasserer: G. E. Nordbjerg, Grindsted.

HADERSLEV. Formand: P. Olesen, Ved Postgaarden 1 b.
Kasserer: Karl Juhl, Damgade 1.
Kontor: Storegade 32 1. Kontortid: Mandag og Torsdag samt den 1ste i hver Maaned 18½—20. Form. og Kass. er til Stede alle tre Aftener.
Ungdomsgruppen: Formand: Jacob Petersen, Torvet 3.

HADSUND. Formand: Jens Rasch, Nørregade 11.
Kasserer: Laura Larsen, Storegade 35 2.

HAMMEL. Formand og Kasserer: K. Aage Keller, Frijsenborgvej.

HASLEV. Formand: Henning Petersen, Nygade 2. Tlf. 163.
Kasserer Svend Johs. Lauritzen, Tingvej 14.

HELSINGE. Formand og Kasserer: Aksel Andersen, c/o Købmand Vald. Pedersen.

HELSINGØR. Formand: Gunnar Lindstrøm. Tlf. 914.
Kasserer: Aage Larsen, Tlf. 239.
Kontor: Øresundsvej 3. Tlf. 239. Giro 40042. Kontortid: Mandag og Torsdag Kl. 19½—20½. Formanden træffes hver Mandag Kl. 19½—20½.
Ungdomsgruppen: Form.: Frk. Sonja Berg, Aarhusvej 12.

HERNING. Form. og Kass.: C. Damgaard, Vesterg. 104. Giro 42232.
Ungdomsgruppen: Form.: Carl Halkjær, Nørregade 94.

HILLERØD. Form. og Kass.: Ove Pedersen, »Høiris«, Roskildevej. Tlf. 1198.

HJØRRING. Formand: H. Hein, Nørreallé 5.
Kasserer: Aage Bohn, Bispensgade 10.
Ungdomsgruppen: Formand: Fridlev Larsen, Klokagervej 13.

HOBRO. Form. og Kass.: Henry Rosenkilde, Hostrupvej 41.
Ungdomsgruppen: Formand: Erwig Jacobsen, Solvej 9.

HOLBÆK. Formand: Viggo Hougaard, Karensmindevej 9 3 tv.
Kasserer: Dan Larsen, Chr. Hansensvej 4. Tlf. 1095. Giro 10305.
Ungdomsgruppen: Formand: Poul Friis, Fuglsvej 30, Holbæk.

HOLSTEBRO. Formand: Tage Hansen, Brugsforeningen, Østerg. 13.
Formanden tr. hos Kassereren hver Mandag Aften fra Kl. 19½—20½.
Kasserer S. Winther, Aalykke 3.
Ungdomsgruppen: Form.: Karl Jensen Burmølle, Skolegade 27.
Træffes hver Mandag Kl. 19½—20½ hos Kassereren.

HOLSTED-BRØRUP. Formand og Kasserer: J. Harboe Jensen, Politikontoret, Holsted.

HORSENS. Formand: Sv. Aage Christensen, Møllegade 26.
Tlf. 1735. Træffes paa Kontoret Tirsdag og Torsdag Aften 18—19.
Kasserer: Hans Andresen, Ndr. Kirkegaardsallé 6 2.
Tr. paa Kontoret Torsdag 18—19.
Sekretær: K. Secher Marcussen, Strandgade 30 B. Tlf. 1697.
Kontor: Forsamlingsbygningen, Kildegade. Kontor 1. Tlf. 1436.
Kontortid: 13—14, Tirsdag og Torsdag Aften 18—19.
Girokonto 9952.
Ungdomsgruppen: Form.: Villy Knudsen, Strandgade 39.

KALUNDBORG. Formand: Frode Kjeldsen, Slagelsevej 13.
Kasserer: Sv. A. Andersen, Slagelsevej 20.
Ungdomsgruppen: Formand: Johny Jørgensen, Kordilgade 33.

KOLDING. Form. og Kass.: N. P. Andersen, Haderslevgade 2.
Kontortid fra Kl. 12¼—14 og 18—19. Tlf. 842. Girokonto 6585.
Ungdomsgruppen: Formand: N. Preben Petersen, Hollændervej 10.

KORSØR. Formand: H. Christoffersen.
Kasserer: H. Thomsen, Algade 30.
Kontor: Algade 17. Kontortid: Tirsdag, Torsdag og Lørdag Kl. 13—13½.
Tlf. 540. Giro 9923.
Ungdomsgruppen: Formand: Arne Christensen, Slottensg. 30.

KØBENHAVN. Formand og Forretningsfører: Carl Jensen, Gl. Kongevej 1 E, Beletagen. Tlf. 12339 og 13336.
Privat: Milosvej 4 S. Tlf. Amager 6485.
Tr. paa Kontoret: Mandag og Torsdag Aften 18—20. Girokonto 820.
Afdelingens Kontortid: 11—15 og 18—20 (Lørdag lukkes Kl. 14).
Sekretær: Henry Blach, Gl. Kongevej 1 E, Beletagen.
Tlf. 12339 og 13336. Tr. paa Kontoret: Onsdag og Fredag Aften 18—20.
Formand for Kol.-Afd.: Vald. Haahr, Gl. Kongevej 1 E. Beletagen. Tlf. 12339 og 13336. Tr. paa Kontoret: Tirsdag 18—20 og Torsdag 18—21.
Formand for Manufaktur-Afd.: H. H. Jacobsen, Gl. Kongevej 1 E, Beletagen Tlf. 12339 og 13336. Tr. paa Kontoret Mandag 18—20 og Onsdag 18—21.
Bog- og Papirmedhj.-Afd.: Formand: Henry Gran, Vibevej 2 4, N. Tlf. Taga 6738. Træffes paa Kontoret: Tirsdag 20—21.
Central-Afd.: Formand: Knud Høfft, Søndergaardsvej 5, Søborg. Tlf. Søborg 2736. Tr. paa Kontoret: Torsdag 20—21.
Cigar- og Tobaksmedhj.-Afd.: Formand: C. G. Christoffersen, Basnæsvej 4, Brønshøj. Tr. paa Kont.: Mand. 20—21. Tlf. Bella 1022.
Forsikringsmedhj.-Afd.: Form.: Henry Blach, Thuja Allé 14, Kastrup. Tr. paa Kontoret: Fredag Aften 20—21.
Isenkrammedhj.-Afd.: Formand: Carl Jensen, Milosvej 4 S. Tr. paa Kontoret: Mandag Aften 20—21. Tlf. Amager 6485.
Kolonialmedhj.-Afd.: Formand: Vald. Haahr, Sønderjyllands Allé 9 2, F. Tlf. Damsø 2877. Tr. paa Kont.: Tirsd. 18—20, Torsd. 18—21.
Komm. Kontormedhj.-Afd.: Formand: S. Boje, Roskildevej 278 1. Valby. Tlf. Rødovre 732. Tr. paa Kontoret: Onsdag 20—21.
Kontormedhj.-Afd.: Formand: Gustav Pedersen, Gl. Kongevej 1 E, Bel. Tlf. 12339 og 13336. Tr. paa Kontoret: Onsdag 20—21.
Manufakturmedhj.-Afd.: Form.: H. H. Jacobsen, Lindenborgvej 8 1. Vanløse. Tlf. Damsø 4176. Træffes paa Kontoret: Mandag 18—20 og Onsdag 18—21.
Stats-Kontormedhj.-Afd.: Formand: Poul Jensen, Nr. Farimagsgade 52 3. Tr. paa Kontoret Fredag 20—21.
Sæbe- og Parfumemedhj.-Afd.: Formand: Fru Thyra Ravnbo, Dalgas Boulevard 118. Tlf. Fasan 1460.
»Økonomien«, Dalgas Boulevard 59, F. Tr. paa Kont.: Fredag 20—21.
Vejer-, Afskriver-, Told- og Speditionsmedhj.-Afd.: Formand: H. B. Jansen, Sct. Jacobsgade 11 1. Tlf. Øbro 6315.
Træffes paa Kontoret: Tirsdag 20—21.
Ungdomsgruppen: Formand: Vald. Haahr, Sønderjyllands Allé 9 2, F. Tlf. Damsø 2877.

KØGE. Formand: Holger S. Christensen, Korsvej 16.
Kasserer: Helmuth Jørgensen, Kommunekontoret.

LANGELAND. Formand og Kasserer: Carlo Mejlsgaard, Platanvej 14, Rudkøbing. Tlf. 364. Træffes daglig 13—14, Mandag og Onsdag Aften 18—20.
Ungdomsgruppen: Formand: Knud Kragh, Strandgade 28, Rudkbg.

LEMVIG. Formand: Kurt Schiøtt Hansen, Østerbrogade 24 1.
Kasserer: S. A. Christensen, Søndergade 10.
Ungdomsgruppen: Form.: Kaj Madsen, Socialdemokratens Kontor.

LØGTSØR. Formand og Kasserer: P. Jensen, Bakken.

MARIAGER. Formand og Kasserer: Ejner Bech Poulsen, Assens Brugsforening pr. Mariager.

MARIBO. Formand: Evald Nielsen, Maglemer Savværk.
Kasserer Oscar Johansson, Leonora Christinesvej 13.
Træffes 12—13 og efter Kl. 18½. Tlf. 247 x.
Ungdomsgruppen: Formand: Evald Nielsen, Maglemer Savværk.

MIDDELFART. Formand: Svend Aage Petersen, Skovgade 39.
Kasserer: Sigurd Henriksen, Russelbæk pr. Middelfart.
Kontortid: Mandag, Skovgade 39, Kl. 19—20.
Ungdomsgruppen: Formand: Kay Jensen, Vester Allé 5.

NAKSKOV. Form.: Carl Hansen, Taarsvej 99. Tlf. 313 mel. 12—13.
Kasserer: Jenry Pedersen, Skovgaardsvej 9 St. Kontor: Havnegade 2 (Havnebygningen).
Kontortid: Kassereren træffes Mandag 7—9, Formanden træffes Onsdag 7—9. Tlf. 160. Giro 45272.
Ungdomsgruppen: Formand: Axel Chr. Hansen, Heesvej 11.

NIBE. Formand: Chr. Brix Ramløse, Tranegade 16.
Kasserer: Niels P. Nøhr Hansen, Mellemgade 23.

NYBORG. Formand: L. Jelsing, »Lillebo«, Fjordvej. Tlf. 816.
Kasserer: Aage Nielsen, Vognmandsvej 4. Tlf. 537.
Ungdomsgruppen: Formand: Helge Hansen, Villa »Elva«, Pilhuse.

NYKØBING F. Formand: Carl Schüssler, Nygade 1 B. Tlf. 682.
Kasserer: Knud Bruhn, Skovboulevarden 14.
Ungdomsgruppen: Formand: Henry Bjørkmann, Grønnegade 1.

NYKØBING M. Formand: B. O. Lauridsen, M. C. Holmsgade 23.
Kasserer: Chr. Breum, Havnepladsen.
Kassereren træffes Tirsdag og Torsdag Kl. 19—20.
Ungdomsgruppen: Form.: B. O. Lauridsen, M. C. Holmsgade 23.

NYKØBING S. Formand: Carl Steck, Algade 18.
Kasserer: Herluf Jensen, Brugsforeningen.

NÆSTVED. Formand og Kasserer: R. Calum, Hvedevænget 22.
Tlf. 42 mellem 11,30—13. Giro 35527.
Kontor: »Bygningen«.
Kontortid: Tirsdag — Torsdag — Lørdag 10-11, Tirsdag Aften 19,30-21.
Ungdomsgruppen: Formand: Arne Alfheim, Østergade 16.

ODDER. Formand og Kasserer: Aage Jensen, Skolegade 34.
Ungdomsgruppen: Form.: Aage Jensen, Skolegade 34.

ODENSE. Formand og Kasserer: Niels Jørgensen, Klingenberg 15.
Priv. Adresse: Munkebjergvej 71, Tlf. 5874. Tlf. 2012.
Kontortid: 11—13 og 17—19. Lørdag dog kun fra 11—13.
Central-Afd.: Formand: Joh. F. Knudsen, Annasholmsgade 51 2.
Kolonial-Afd.: Formand: Aage Eriksen, Ahlmannsvej 16.
Komm. Kontorm.-Afd.: Form: Børge Jacobsen, Fengersvej 19.
Kontor-Afd.: Formand: Svend Jensen, Bjerregaardsvej 4.
Manufaktur-Afd.: Formand: C. V. Steengaard, Henriettevej 16.
Ungdomsgruppen: Formand: Knud Damgaard, Hans Rasmussensvej 15.

PADBORG. Formand: Falle Terp, Nørregade.
Kasserer: Viggo Gadeberg, Jernbanegade.

PRÆSTØ. Formand og Kasserer: Erland Stoltze, Skibbinge, pr. Præstø. Tlf. 151.

RANDERS. Formand og Kasserer: Johs. Jensen, Snaregade 11, Tlf. 2045. Giro 6989. Kontortid: 11—13½ og 17—18½. Lørdag 11—13¼.
Ungdomsgruppen: Formand: Kaj Grønborg Pedersen, Social-Demokraten.

RIBE. Formand og Kasserer: Chr. Olesen, Saltgade 498.

RINGKØBING. Formand: Jens Chr. Dyekjær, Posthuset.
Kasserer: Esther Pedersen, Arbejdsanvisningskontoret.
Formand og Kasserer træffes hver Onsdag 19½—21.

RINGSTED. Formand og Kasserer: Henry Larsen, Hækkerupvej 10. Girokonto 16298. Tlf. 568. Træffes bedst fra 13—14 og 18—19.
Ungdomsgruppen: Formand: Bertel Danholm, Søndergade 32.

ROSKILDE. Formand: Erling Dinesen, Bredgade 21.
Kasserer: Knud Sørensen, Skovbovængets Sideallé 19. Tlf. 413.
Kontor: Algade 17. Tlf. 613. Giro 12044.
Kontortid: Mandag, Onsdag og Fredag 15½—16 samt Mandag og Fredag 19½—20½.
Ungdomsgruppen: Formand: Harry Kaas Hansen, Bredgade 21.

RØDBY. Formand: Børge Tofte-Vanddam, Østergade 36.
Træffetid: 13½—14½.
Kasserer: Laust Henningsen, Kommunekontoret.
Ungdomsgruppen. Formand: Knud Rasmussen, Søndergade 13.

SAKSKØBING. Formand og Kasserer: V. Rasmussen, Orebyvej.

SAMSØ. Formand: Aug. Nielsen, Politikontoret.
Kasserer: Charles Børglum, Tranebjerg.

SILKEBORG. Formand: Vilh. Hertz, Drewsensvej 22.
Kasserer: Johs. Fisker Olesen, Chr. d. VIII's Vej 24.
Kontortid: hver Tirsdag og Torsdag 19,30—20,30 samt den 1. i hver Maaned 10,30—20,30.
Ungdomsgruppen: Formand: Ejvind Dalsgaard Andersen, Drechelsvej 5.

SKAGEN. Formand og Kasserer: Chr. M. Petersen, »Ankerhus«.

SKANDERBORG. Formand og Kasserer: Martin Nielsen, Møllegade 40.
Kontortid hver Dag 19—19½.
Ungdomsgruppen: Formand: Sv. Aage Petersen, Bjergtrup pr. Hørning St.

SKELSKØR. Formand og Kasserer: Hartvig M. Hansen, Maglebyvej.

SKERN-TARM. Formand og Kasserer: Poul Mikkelsen, Vestergade 22, Skern. Giro 12944.

SKIVE. Formand: Joh. Budtz, Thinggade 18. Tlf. 460.
Kasserer: Werner G. Hansen, Gammelgaards Dampmølle A/S.
Kontor: Karolinegade 15, Kontortid: Tirsdag og Torsdag 19—20.
Ungdomsgruppen: Formand: Heinz Jepsen, Cyklekompagniet A/S. Adelgade.

SLAGELSE. Form.: Rich. Jensen, Hans Tausensg. 15 1. Tlf. 1488.
Kasserer: J. P. Hansen, Holbergsgade 36 1.
Ungdomsgruppen: Formand. Poul Hansen, Sorøvej 208.
Afdelingens Kontor: Bredegade 33 A. Kontortid: Hver Fredag 18,30-20 samt de 2 første Søndage i Maaneden fra 18-19. Kontrol af Arbejdsledige: Kontrollør: Thv. Thomsen. Hver Mandag, Onsdag og Fredag fra 16—16,30 paa Afdelingens Kontor.

SORØ. Formand og Kasserer: Emma Christensen, »Økonomien«. Tlf. 610.

STEGE. Formand: V. B. Petersen, Kostervej, Lendemark pr. Stege.
Kasserer: H. Thomsen, Storegade 11, c/o Isenkr. H. R. Hansen, Girokonto 40636.

STOREHEDINGE. Formand: H. C. Jensen, Elisabethsvej.
Kasserer: Chr. Stougaard, Chr. Richtersvej 6.

STRUER. Formand: Johs. Pedersen, Enggade 5.
Kasserer: Harry Nissen, Jyllandsgade 16 a.
Træffes bedst Kl. 13—15 og efter Kl. 18.
Ungdomsgruppen: Formand: Johs. Pedersen, Enggade 5.

STUBBEKØBING. Formand og Kasserer: C. A. Nielsen, Alslevvej 46. Tlf. 93.

SVENDBORG. Formand: Otto Falkø, Grubbemøllevej 3. Tlf. 1702.
Træffes paa Kontoret: Onsdag og Fredag fra 17—18½.
Kasserer: Erik Christensen, Klostervænget 4.
Kontor: Forsamlingsbygningen. Kontortid hver Dag fra 10-12 og 17-18½. Tlf. 757. Girokonto 43851.
Ungdomsgruppen: Formand: Eyvind Petersen, Bagergade 13.

SØNDERBORG. Form.: Andr. Jensen, Sdr. Landevej 27. Tlf. 1101. Giro 41882.
Kasserer: E. J. Laustsen, Lille Raadhusgade 5. Giro 56272.
Kontoraften første og sidste Tirsdag i hver Maaned fra Kl. 20—20½ i Fagforeningshuset, Værelse 7.
Ungdomsgruppen: Formand: Peter Lausen c/o Netzlers Eftf.

THISTED. Formand og Kasserer: A. Frostholm, Frederiksgade 22.
Træffes fra Kl. 18—19.
Ungdomsgruppen: Formand: Jens Pedersen, Nørre Allé 19.

TØNDER. Formand: Karl Jensen, Ribe Landevej 15.
Kasserer: P. K. Jensen, Strücksallé 3.

VARDE. Form. og Kasserer: E. Gardrup Hansen, »Vesterled«, V. Landevej 1. Giro 15703.
Ungdomsgruppen: Formand: Wilfred Hansen, Kjærvej 4.

VEJEN. Formand: N. R. Jeppesen, Øster Allé 30.
Kasserer: Peter Petersen, Nørregade 65.

VEJLE. Formand: Villy Mortensen, Haraldsgade 11. Tlf. 1422.
Kasserer: Hans Petersen, St. Bjerggade 6.
Kontor: Jernbanepladsen. Giro 45886. Tlf. 1822.
Kontortid: 13—14 og 16—18½ (Lørdag 11—13).
Formanden træffes Torsdag 18—18½. Kassereren tr. Mandag 18—18½.
Ungdomsgruppen: Formand: Henning Svendsen, Aagade 59.

VIBORG. Form. og Kass.: Einar Hansen, Vestergade 10 1. Tlf. 613.
Kontor: Vestergade 10. Kontortid 13—14 samt Tirsdag Aften 19—20.
Ungdomsgruppen: Formand: Andreas Jensen, Toldbodgade 7.

VORDINGBORG. Formand: Holger Jensen, Algade 11.
Kasserer: Lars Hansen, Violvej 2.
Ungdomsgruppen: Formand: Holger Jensen, Algade 11.

HOVEDBESTYRELSEN.

Forretningsfører **Gustav Pedersen**, Vestre Boulevard 43, V.
Hovedkasserer **Aksel Olsson**, Vestre Boulevard 43, V.
Sekretær **Viggo Pedersen** (Viceforretningsfører), Vestre Boulevard 43, V.
Toldklarerer **Chr. Skjolding**, Sønder Boulevard 122, V. Tlf. V. 9416 v.
Repræsentant **R. Calum**, Hvedevænget 22 1, Næstved. Tlf. 998.

Forretningsfører **Carl Jensen**, Gl. Kongevej 1 E, V. Tlf. 13336.
Kommunebogholder **S. Boje**, Roskildevej 278, Valby. Tlf. Rødovre 732.
Bestyrerinde Fru **Thyra Ravnbo**, Dalgas Boulev. 118, F. Tlf. Fasan 1460.
Forsikringsassistent **Henry Blach**, Gl. Kongevej 1 E, V.
Kontorassistent **S. Chr. Sørensen**, Emil Møllersg. 12, Horsens. Tlf. 2227.
Bestyrer **Harald Andersen**, Prinsensgade 44, Aalborg. Tlf. 1947.
Bogholder **Vilh. Jacobsen**, Dr. Margrethes Vej 27, Aarhus. Tlf. 5893.
Kontormedhjælper **P. Olesen**, Ved Postgaarden 1 b, Haderslev.
Kontormedhjælper **Anton Hansen**, Tordenskjoldsgade 24, Aarhus. Tlf. 3592.
Kolonialmedhjælper **Aage Eriksen**, Ahlmannsvej 16, Odense.
Kommunefuldm. **Henry Larsen**, Hækkerups Allé 10, Ringsted. Tlf. 568.
Repræsentant **Oscar Johansson**, Leonora Christines Vej 13, Maribo. Tlf. 247 x

De 5 førstnævnte udgør Forretningsudvalget.

REPRÆSENTANTSKABET.

KØBENHAVN.
Vald. Haahr, Sønderjyllands Allé 92, F. Tlf. Damsø 2877.
Jens Nielsen, Arb. Livsforsikring, Gyldenløvesgade 11, V.
C. G. Christoffersen, Basnæsvej 4, Brønshøj. Tlf. Bella 1022.
Ingeborg Bresemann, Langesund 11, Ø.
H. H. Jacobsen, Lindenborgvej 81, Vanløse. Tlf. Damsø 4176.
H. B. Jansen, Sct. Jacobsgade 11 1, Ø. Tlf. Øbro 6315.

SJÆLLAND, LOLLAND-FALSTER, BORNHOLM.
Carl Hansen, Taarsvej 99, Nakskov.
H. Christoffersen, Slottensgade 1 C, Korsør. Tlf. 111.
Rich. Jensen, Hans Tausensgade 15, Slagelse. Tlf. 1488.
O. H. Aagesen, Damgade 13, Rønne. Tlf. 269.

FYN OG LANGELAND.
Carlo Mejlsgaard, Platanvej 14, Rudkøbing. Tlf. 364.
Otto Falkø, Grubbemøllevej 3, Svendborg. Tlf. 1702.

JYLLAND OG SAMSØ.
Chr. Bertelsen, Søndergade 118, Frederikshavn.
N. C. Nielsen, Dyrehavevej 128 C, Kolding. Tlf. 903.
O. G. Jensen, Erlevvej 28, Haderslev.
S. A. Christensen, Søndergade 10, Lemvig.
Chr. Sørensen Ahrenkiel, Christiansborgvej 28, Randers.
Søren Andersen, Tordenskjoldsgade 30, Aarhus. Tlf. 7472.
Johan Budtz, Thinggade 18, Skive. Tlf. 460.
Martin Lund, Falkevej 5, Silkeborg.

REVISORER.

Georg Nielsen, Godthaabsvej 264, F. Tlf. Goth. 7926.
Ernst Bjerre, Maglemosevej 7, Charl. Tlf. Helrup 5387.

LANDSKLUBBER.

F. D. B.s Personales Fællesklub.
Formand: Anton Hansen, Tordenskjoldsgade 24, Aarhus. Tlf. 3592.
Kasserer: H. Chr. Hedegaard, Herningvej 13 3, Aarhus.

Kommunale Kontorfunktionærers Fællesklub:
Formand: Vilh. Jacobsen, Dr. Margrethesv. 27, Aarhus.

Slagteriernes Personales Fællesklub.
Formand: F. B. Simonsen, Hans Bojesgade 25, Randers.
Kasserer: O. Rosendahl Pedersen, Kong Georgsvej 13, Odense.

Klubben af Kontorfunktionærer ved Den soc. Presses Administration.
Formand: Els. Nielsen, Soc.-Dem., Randers.

Dansk Dommer- og Politikontoristforening.
Formand: H. C. Olsen, Kriminaldommerkontoret, Roskilde.
Kasserer: Helge B. Jacobsen, Hjallesevej 116, Odense.

Dansk Brugsforenings-Medhjælperforening.
Formand: Henry Knudsen, Slotsgade 33, Hillerød. Tlf. 443.
Kasserer: L. Poulsen, Hillerødholmsvej, Hillerød. Tlf. 289 (dog kun i Arbejdstiden).

Udg. af Forbundet — Ansvarsh. Red. **Gustav Pedersen**, Vestre Boulevard 43, Kbhvn. V. — Trykt hos **Anton M. Jensen**, Admiralgade 24, Kbhvn. K.

Dansk
Handels-og Kontormedhjælper
Tidende

Nr. 10 — 1. OKTOBER 1938 — 38. Aargang

Handels- og Kontormedhjælpernes

LØNSPØRGSMAAL

er

DAGENS EMNE



Kom til Møderne, der afholdes Landet over!

Se Mødefortegnelsen inde i Bladet!

Meddelelser fra

Handels- og Kontormedhjælperforeningen i København

Funktionærloven træder ud i Livet

den 1. November d. A.,

og da der sikkert er mange, som endnu ikke kender denne Lovs Betydning for *alle* Handels- og Kontormedhjælpere til Bunds, afholder de københavnske Afdelinger et

Stort Møde

i Odd Fellow Palæet Torsdag d. 27. Oktbr. Kl. 20,

hvor vort Forbunds Formand *Folketingsmand Gustav Pedersen* indgaaende vil redegøre for denne Lovs Betydning og Konsekvenserne for Fremtiden.

Efteraarsfesten i Odd Fellow Palæet.

De københavnske Afdelingers store Efteraarsfest afholdes i Aar

Søndag den 13. November Kl. 19 pr.

Vi gør allerede nu vore Medlemmer opmærksom herpaa og beder Dem om at reservere Dagen.

Program faas paa Afdelingernes Kontor, Gl. Kongevej 1 E, fra omkring Midten af Oktober, ligesom Programmet vil findes i Medlemsbladet for November Maaned.

Festudvalget.

Ordinære Afdelings-Generalforsamlinger.

De københavnske Afdelingers ordinære, halvaarlige Generalforsamlinger afholdes i Henhold til Lovene i Oktober—November Maaned i Overensstemmelse med nedenstaaende Liste:

Afdeling	Lokale	Dato
Bog- og Papirmedhj.	H.K.s nye Mødesal, Gl. Kongevej 1 E, 2. Sal	Tirsdag d. 8. Novbr. Kl. 20,15
Centralmedhj.	H.K.s nye Mødesal, Gl. Kongevej 1 E, 2. Sal	Torsdag d. 20. Oktbr. Kl. 20
Cigar- og Tobaksmedhj.	H.K.s nye Mødesal, Gl. Kongevej 1 E, 2. Sal	Mandag d. 24. Oktbr. Kl. 20
Forsikringsmedhj.	H.K.s nye Mødesal, Gl. Kongevej 1 E, 2. Sal	Onsdag d. 2. Novbr. Kl. 20
Isenkrammedhj.	H.K.s nye Mødesal, Gl. Kongevej 1 E, 2. Sal	Mandag d. 17. Oktbr. Kl. 20
Kolonialmedhj.	Forsamlingsbygn., Rømersg. 22 (Pio- og Overbysalen)	Torsdag d. 3. Novbr. Kl. 20,15
Kommunale Kontormedhj.	Weinolds Lokaler, Nr. Voldgade 23, 2. Sal	Torsdag d. 3. Novbr. Kl. 20
Kontormedhj.	Studenterforeningen, V. Boulevard 6. (Festsalen)	Fredag d. 14. Oktbr. Kl. 20
Manufakturmedhj.	H.K.s nye Mødesal, Gl. Kongevej 1 E, 2. Sal	Onsdag d. 19. Oktbr. Kl. 20,15
Statskontormedhj.	H.K.s nye Mødesal, Gl. Kongevej 1 E, 2. Sal	Fredag d. 21. Oktbr. Kl. 20
Sæbe- og Parfumeriemedhj.	H.K.s nye Mødesal, Gl. Kongevej 1 E, 2. Sal	Tirsdag d. 15. Novbr. Kl. 20
Vejer-, Afskriver, Told- og Speditionsmedhj.	H.K.s nye Mødesal, Gl. Kongevej 1 E, 2. Sal	Lørdag d. 29. Oktbr. Kl. 20

Dagsordenen er for alle Afdelingers Vedkommende: 1. Formandens Beretning. 2. Indkomne Forslag. 3. Valg af: a) Formand, b) Bestyrelsesmedlemmer og Suppleanter, c) Repræsentanter og Suppleanter til Repræsentantskabsgeneralforsamlingen. 4. Eventuelt.

Vi gør opmærksom paa, at ethvert Medlem har Pligt til at deltage i sin Branches Generalforsamling.

Det er paa Afdelingsgeneralforsamlingen, at Medlemmerne skal bedømme og tage Stilling til de opnaaede Resultater, ligesom Organisationens Retningslinier skal fastlægges der.

Gyldig Medlemsbog skal forevises ved Indgangen. Forslag, der ønskes behandlet paa Generalforsamlingen, skal ifølge Lovene indsendes til Afdelingsformanden senest 4 Dage før Generalforsamlingens Afholdelse.

Studiekredsplanen for Vinterens Arbejde findes inde i Bladet!

Adressefortegnelse.

Dansk Handels- og Kontormedhjælperforbund.

Hovedkontoret: København V., Vestre Boulevard 43

Kontortid: 9—17, Lørdag 9—14.

Tlf. 143, 8143 og 12143. Telegr.-Adr.: Medhjælperstand. Girokonto 843.

Forretningsfører:
Gustav Pedersen. Privat: Sdr. Boulevard 108 4, V. Tlf. Vester 7495.

Hovedkasserer:
Aksel Olsson. Privat: Herlufholmsvej 23 B 1, Vanløse. Tlf. Damsø 2251.

Sekretærer:
Harald Heie, Borrebyvej 58, Brh. Tlf. Bella 1201.
Viggo Pedersen, Ejderstedgade 12 3, V. Tlf. Vester 8303.
Henry Gran, Vibevej 2 4, N. Tlf. Taga 6738.
Michael Nielsen, Øresundsvej 110 2, S. Tlf. Sundby 308.

Rejsesekretærer:
JENS JENSEN, Boulevarden 11, Aalborg. Tlf. 3375. Privat Tlf. 5575.
JOHS. JENSEN, Snaregade 1 1, Randers. Tlf. 2045.
GEORG BAUNSGAARD, Banegaardsplads 20, Aarhus. Tlf. 3866. Privat Tlf. 4377.
NIELS JORGENSEN, Klingenberg 15, Odense. Tlf. 2012. Privat Tlf. 5874.
ROBERT LARSEN, Torvegade 1, Esbjerg. Tlf. 1120.
VIGGO PEDERSEN, Vestre Boulevard 43, København V. Tlf. 8143. Privat Tlf. Vester 8303.

AABENRAA. Formand: Joh. Asmussen, Gl. Kongevej 13 c.
Kasserer: Jørgen Chr. Petersen, Fiskergade 6.
Ungdomsgruppen: Form.: Jes Fohlmann, Sønderport 5 a.

AALBORG-NØRRESUNDBY. Formand og Kasserer: Jens Jensen, Boulevarden 11, Tlf. 3375. Kontortid: 11—13 og 17—18½.
Privat Bopæl: Peder Skramsgade 7. Tlf. 5575.
Lørdag dog kun til Kl. 13.
Central: Formand: E. Bilde, Kærvang 11.
Kolonial: Karl Jensen, Slotsgade 13. Tlf. 256 indtil Kl. 18.
Kommunale Kontormedhjælpere: Formand: Harald Andersen, Prinsensgade 44. Tlf. 1947.
Kontor: Formand: Laur. Borup, Bakkevænget 10. Tlf. 5219.
Manufaktur: Formand: Alfred Dreyer, Absalonsgade 32.
Ungdomsgr.: Form.: Søren Johansen, Østre Allé 51. Tlf. 1539.

AARHUS. Form.: Georg Baunsgaard, Banegaardspl. 20. Tlf. 3866.
Privat Bopæl: Hans Brogesgade 43 3. Tlf. 4377.
Kasserer: Søren Andersen, Banegaardspalds 20. Tlf. 3866.
Kontortid: 11-14 og 18-19. Lørdag 11-14. Priv. Tlf. 7472. Girokonto 7625.
Central: Formand: Aage Morgenstjerne, Otto Rudsgade 34.
Isenkram: Form.: Hans Jensen, Janus la Coursgade 12 1. Tlf. 7339.
Kolonial: Formand: Rudolf Jensen, Regensburgsplads 3.
Kommunal Kontormedhjælpere: Formand: Walther Petersen, Ivar Huitfeldtsgade 8 2.
Kontor: Formand: Anton Hansen, Tordenskjoldsgade 24. Tlf. 3592.
Manufaktur: Formand: Axel Christensen, H. C. Andersens-vej 65, Aabyhøj.
Ungdomsgr.: Form.: Hans Jensen, Janus la Coursg. 12 1. Tlf. 7339.

AARS-AALESTRUP. Formand: Jens Rask, Tokesvej, Aars.
Kasserer: Ebba Jørgensen, Himmerlandsg. 51. Tlf. 42. Giro 17153.
Tillidsm. for **Aalestrup:** H. Elskær, »Jyden«, Aalestrup.

ASSENS. Formand: Ove Buhl, Nørregade 9 a.
Kasserer: Frk. Anna Jørgensen, St. Kirkestræde 6.

BOGENSE. Formand: Viggo Lauridsen, Æbeløgade.
Kasserer: Anna Rose, Sæbehuset.

BORNHOLM. Formand: O. H. Aagesen, Damgade 13. Tlf. 269. Rønne.
Kasserer: Carl Andersen, Svanekevej 36, Rønne. Girokonto 19673.
Kontortid for Formand og Kasserer: Onsdag 19—20.
Ungdomsgruppen: Formand: Kai Larsen, Haslevej 25, Rønne.

BRANDE. Formand: Olaf Poulsen, Vejlevej.
Kasserer: Olaf Nielsen, Storegade 40.

BRØNDERSLEV. Form. og Kass.: Aage Jensen, Bredgade 136.
Træffetid: 19—19,30.
Kasserer: Aage Hougaard Jensen, Vestergade 36.
Ungdomsgruppen: Form.: Ernst Hald Andreasen, Bredgade 7.

EBELTOFT. Form. og Kasserer: Niels C. Skaarup, Overgade 41.

ESBJERG. Formand og Kasserer: Robert Larsen, Torvegade 1. Tlf. 1120. Kontortid: Mandag og Torsdag 16—19, Tirsdag, Onsdag og Fredag 16—18. Lørdag ingen Kontortid.
Ungdomsgruppen. Form.: Vald. Kahl, Nørregade 95. Tlf. 2436.

FAABORG. Formand: Fr. Salmberg Hansen, Bjernevejen.
Kasserer: Holger Jensen, Kalckovej 58.
Formanden og Kassereren tr. hver Onsdag 19—20 paa Form.s Bopæl.
Ungdomsgruppen: Formand: Alice Jørgensen, Skovvejen.

FAKSE—FAKSE LADEPLADS. Formand: Sigfred M. Christensen, Andelsbanken, Fakse. Giro 42616.
Kasserer: Th. Bech, Egedevej.

FREDERICIA. Formand: Poul Thoning, Jyllandsgade 57.
Træffes i Reglen Kl. 15 og Kl. 19.
Kasserer: Søren Møller, Sjællandsgade 54. Tlf. 345.
Kontor: Sjællandsgade 54. Tlf. 345. Kontortid: Hverdage 12½—14 samt Tirsdag og Fredag 18—20.
Ungdomsgruppen: Formand: Knud Aa. Nielsen, 6te Julivej 42.

FREDERIKSHAVN. Form.: Chr. Bertelsen, Sønderg. 118. Tlf. 865.
Kass.: K. H. Jørgensen, Sæbyvej Ø 2, pr. Frederikshavn. Tlf. 915.
Ungdomsgruppen: Formand: Svend Axelsen, Søndergade 128.

FREDERIKSSUND. Formand: Chr. Jørgensen, Bruhnsvej 1.
Træffes hver Dag fra 12¼—13¼.
Lørdag dog undtagen.
Kasserer: Alfred Andersen, Havnegade 5.
Træffes Mandag, Tirsdag og Torsdag 18¾—19¼. Postgirokonto 44624.

FREDERIKSVÆRK. Formand og Kasserer: Holger Larsen, Vinderød Skov pr. Frederiksværk.

GRAASTEN. Formand og Kasserer: Th. Pastva, Ahlefeldtsvej.

GRENAA. Formand: Einar Pedersen, Markedsgade 25.
Kasserer: Sigurd Larsen, Strandgade 3.
Kontor: Torvet 7. Kontortid: Mandag og Torsdag Kl. 19.30 til Kl.20.30.
Ungdomsgruppen: Formand: Einar Pedersen, Markedsgade 25.

GRINDSTED. Formand: Einar Andersen, Vestergade 36.
Kasserer: G. E. Nordbjerg, Grindsted.

HADERSLEV. Formand: P. Olesen, Ved Postgaarden 1 b.
Kasserer: Karl Juhl, Damgade 1.
Kontor: Storegade 32 1. Kontortid: Mandag og Torsdag samt den 1ste i hver Maaned 18½—20. Form. og Kass. er til Stede alle tre Aftener.
Ungdomsgruppen: Formand: Jacob Petersen, Torvet 3.

HADSUND. Formand: Jens Rasch, Nørregade 11.
Kasserer: Laura Larsen, Storegade 35 2.

HAMMEL. Formand og Kasserer: K. Aage Keller, Frijsenborgvej.

HASLEV. Formand: Henning Petersen, Nygade 2. Tlf. 163.
Kasserer Svend Johs. Lauritzen, Tingvej 14.

HELSINGE. Formand og Kasserer: Aksel Andersen, c/o Købmand Vald. Pedersen.

HELSINGØR. Formand: Gunnar Lindstrøm. Tlf. 914.
Kasserer: Aage Larsen, Tlf. 239.
Kontor: Øresundsvej 3. Tlf. 239. Giro 40042. Kontortid: Mandag og Torsdag Kl. 19½—20½. Formanden træffes hver Mandag Kl. 19½—20½.
Ungdomsgruppen: Form.: Frk. Sonja Berg, Aarhusvej 12.

HERNING. Form. og Kass.: C. Damgaard, Vesterg. 104. Giro 42232.

HILLERØD. Form. og Kass.: Ove Pedersen, »Høiris«, Roskildevej. Tlf. 1198.

HJØRRING. Formand: H. Hein, Nørreallé 5.
Kasserer: Aage Bohn, Bispensgade 10.
Ungdomsgruppen: Formand: Fridlev Larsen, Klokagervej 13.

HOBRO. Form. og Kass.: Henry Rosenkilde, Hostrupvej 41.
Ungdomsgruppen: Formand: Erwig Jacobsen, Solvej 9.

HOLBÆK. Formand: Viggo Hougaard, Karensmindevej 93 tv.
Kasserer: Dan Larsen, Chr. Hansensvej 4. Tlf. 1095. Giro 10305.
Ungdomsgruppen: Formand: Poul Friis, Fuglsvej 30, Holbæk.

HOLSTEBRO. Formand: Tage Hansen, Brugsforeningen, Østerg. 13.
Formanden tr. hos Kassereren hver Mandag Aften fra Kl. 19½—20½.
Kasserer S. Winther, Aalykke 3.
Ungdomsgruppen: Form.: Karl Jensen Burmølle, Skolegade 27.
Træffes hver Mandag Kl. 19½—20½ hos Kassereren.

HOLSTED-BRORUP. Formand og Kasserer: J. Harboe Jensen, Politikontoret, Holsted.

HORSENS. Formand: Sv. Aage Christensen, Møllegade 26.
Tlf. 1735. Træffes paa Kontoret Tirsdag og Torsdag Aften 18—19.
Kasserer: Hans Andresen, Ndr. Kirkegaardsallé 6 2.
Tr. paa Kontoret Torsdag 18—19.
Sekretær: K. Secher Marcussen, Strandgade 30 B. Tlf. 1697.
Kontor: Forsamlingsbygningen, Kildegade. Kontor 1. Tlf. 1436.
Kontortid: 13—14, Tirsdag og Torsdag Aften 18—19.
Girokonto 9952.
Ungdomsgruppen: Form.: Villy Knudsen, Strandgade 39.

KALUNDBORG. Formand: Frode Kjeldsen, Slagelsevej 13.
Kasserer: Sv. A. Andersen, Slagelsevej 20.
Ungdomsgruppen: Formand: Johny Jørgensen, Kordilgade 33.

KOLDING. Form. og Kass.: N. P. Andersen, Haderslevgade 2.
Kontortid fra Kl. 12¼—14 og 18—19. Tlf. 842. Girokonto 6585.
Ungdomsgruppen: Formand: N. Preben Petersen, Hollændervej 10.

KORSØR. Formand: H. Christoffersen.
Kasserer: H. Thomsen, Algade 30.
Kontor: Algade 17. Kontortid: Tirsdag, Torsdag og Lørdag Kl. 13—13½.
Tlf. 540. Giro 9923.
Ungdomsgruppen: Formand: Arne Christensen, Slottensg. 30.

KØBENHAVN. Formand og Forretningsfører: Carl Jensen, Gl. Kongevej 1 E, Beletagen. Tlf. 12339 og 13336.
Privat: Milosvej 4 S. Tlf. Amager 6485.
Tr. paa Kontoret: Mandag og Torsdag Aften 18—20. Girokonto 820.
Afdelingens Kontortid: 11—15 og 18—20 (Lørdag lukkes Kl. 14).
Sekretær: Henry Blach, Gl. Kongevej 1 E, Beletagen.
Tlf. 12339 og 13336. Tr. paa Kontoret: Onsdag og Fredag Aften 18—20.
Formand for Kol.-Afd.: Vald. Haahr, Gl. Kongevej 1 E, Beletagen. Tlf. 12339 og 13336. Tr. paa Kontoret: Tirsdag 18—20 og Torsdag 18—21.
Formand for Manufaktur-Afd.: H. H. Jacobsen, Gl. Kongevej 1 E, Beletagen Tlf. 12339 og 13336. Tr. paa Kontoret Mandag 18—20 og Onsdag 18—21.
Bog- og Papirmedhj.-Afd.: Formand: Henry Gran, Vibevej 2 4, N. Tlf. Taga 6738. Træffes paa Kontoret: Tirsdag 20—21.
Central-Afd.: Formand: Knud Høfft, Søndergaardsvej 5, Søborg. Tlf. Søborg 2736. Tr. paa Kontoret: Torsdag 20—21.
Cigar- og Tobaksmedhj.-Afd.: Formand: C. G. Christoffersen, Basnæsvej 4, Brønshøj. Tr. paa Kont.: Mand. 20—21. Tlf. Bella 1022.
Forsikringsmedhj.-Afd.: Form.: Henry Blach, Thuja Allé 14, Kastrup. Tr. paa Kontoret: Fredag Aften 20—21.
Isenkrammedhj.-Afd.: Formand: Carl Jensen, Milosvej 4 S. Tr. paa Kontoret: Mandag Aften 20—21. Tlf. Amager 6485.
Kolonialmedhj.-Afd.: Formand: Vald. Haahr, Sønderjyllands Allé 92, F. Tlf. Damsø 2877. Tr. paa Kont.: Tirsd. 18—20, Torsd. 18—21.
Komm. Kontormedhj.-Afd.: Formand: S. Boje, fra 15. Oktober Rødovrevej 34 1, Vanløse. Tlf. Rødovre 732. Tr. paa Kont.: Onsd.: 20-21.
Kontormedhj.-Afd.: Formand: Gustav Pedersen, Gl. Kongevej 1 E, Bel. Tlf. 12339 og 13336. Tr. paa Kontoret: Onsdag 20—21.
Manufakturmedhj.-Afd.: Form.: H. H. Jacobsen, Lindenborgvej 81, Vanløse. Tlf. Damsø 4176. Træffes paa Kontoret: Mandag 18—20 og Onsdag 18—21.
Stats-Kontormedhj.-Afd.: Formand: Poul Jensen, Nr. Farimagsgade 52, 3. Tlf. Palæ 5862. Tr. paa Kontoret: Fredag 20—21.
Sæbe- og Parfumemedhj.-Afd.: Formand: Fru Thyra Ravnbo, Dalgas Boulevard 118. Tlf. Fasan 1460.
»Økonomien«, Dalgas Boulevard 59, F. Tr. paa Kont.: Fredag 20—21.
Vejer-, Afskriver-, Told- og Speditionsmedhj.-Afd.: Formand: H. B. Jansen, Sct. Jacobsgade 11 1. Tlf. Øbro 6315.
Træffes paa Kontoret: Tirsdag 20—21.
Ungdomsgruppen: Formand: Vald. Haahr, Sønderjyllands Allé 92, F. Tlf. Damsø 2877.

KØGE. Formand: Holger S. Christensen, Pedersvej 7.
Kasserer: Helmuth Jørgensen, Kommunekontoret.

LANGELAND. Formand og Kasserer: Carlo Mejlsgaard, Platanvej 14, Rudkøbing. Tlf. 364. Træffes daglig 13—14, Mandag og Onsdag Aften 18—20.
Ungdomsgruppen: Formand: Knud Kragh, Strandgade 28, Rudkbg.

LEMVIG. Formand: Kurt Schiøtt Hansen, Østerbrogade 24 1.
Kasserer: S. A. Christensen, Søndergade 10.
Ungdomsgruppen: Form.: Kaj Madsen, Socialdemokratens Kontor.

LØGTSØR. Formand og Kasserer: P. Jensen, Bakken.

MARIAGER. Formand og Kasserer: Ejner Bech Poulsen, Assens Brugsforening pr. Mariager.

MARIBO. Formand: Evald Nielsen, Maglemer Savværk.
Kasserer Oscar Johansson, Leonora Christinesvej 13.
Træffes 12—13 og efter Kl. 18½. Tlf. 247 x.
Ungdomsgruppen: Formand: Evald Nielsen, Maglemer Savværk.

MIDDELFART. Formand: Svend Aage Petersen, Skovgade 39.
Kasserer: Sigurd Henriksen, Russelbæk pr. Middelfart.
Kontortid: Mandag, Skovgade 39, Kl. 19—20.
Ungdomsgruppen: Formand: Kay Jensen, Vester Allé 5.

NAKSKOV. Form.: Carl Hansen, Taarsvej 99. Tlf. 313 mel. 12—13.
Kasserer: Jenry Pedersen, Skovgaardsvej 9 St. Kontor: Havnegade 2 (Havnebygningen).
Kontortid: Kassereren træffes Mandag 7—9, Formanden træffes Onsdag 7—9. Tlf. 160 Giro 45272.
Ungdomsgruppen: Formand: Axel Chr. Hansen, Heesvej 11.

NIBE. Formand: Chr. Brix Ramløse, Tranegade 16.
Kasserer: Niels P. Nøhr Hansen, Mellemgade 23.

NYBORG. Formand: L. Jelsing, »Lillebo«, Fjordvej. Tlf. 816.
Kasserer: Aage Nielsen, Vognmandsvej 4. Tlf. 537.
Ungdomsgruppen: Formand: Helge Hansen, Villa »Elva«, Pilhuse.

NYKØBING F. Formand: Carl Schüssler, Nygade 1 B. Tlf. 682.
Kasserer: Knud Bruhn, Skovboulevarden 14.
Ungdomsgruppen: Formand: Henry Bjørkmann, Grønnegade 1.

NYKØBING M. Formand: B. O. Lauridsen, M. C. Holmsgade 23.
Kasserer: Chr. Breum, Havnepladsen.
Kassereren træffes Tirsdag og Torsdag Kl. 19—20.
Ungdomsgruppen: Form.: B. O. Lauridsen, M. C. Holmsgade 23.

NYKØBING S. Formand: Carl Steck, Algade 18.
Kasserer: Herluf Jensen, Brugsforeningen.

NÆSTVED. Formand og Kasserer: Arne Alfheim, Østergade 16.
Giro 35527. Kontor: »Bygningen«, Teatergade.
Kontortid: Tirsdag — Torsdag — Lørdag 10-11, Tirsdag Aften 19,30-21.
Ungdomsgruppen: Formand: Arne Alfheim, Østergade 16.

ODDER. Formand og Kasserer: Aage Jensen, Skolegade 34.
Ungdomsgruppen: Form.: Aage Jensen, Skolegade 34.

ODENSE. Formand og Kasserer: Niels Jørgensen, Klingenberg 15.
Priv. Adresse: Munkebjergvej 71, Tlf. 5874. Tlf. 2012.
Kontortid: 11—13 og 17—19. Lørdag dog kun fra 11—13.
Central-Afd.: Formand: Joh. F. Knudsen, Annasholmsgade 51 2.
Kolonial-Afd.: Formand: Aage Eriksen, Ahlmannsvej 16.
Komm. Kontorm.-Afd.: Form: Børge Jacobsen, Fengersvej 19.
Kontor-Afd.: Formand: Svend Jensen, Bjerregaardsvej 4.
Manufaktur-Afd.: Formand: C. V. Steengaard, Henriettevej 16.
Ungdomsgruppen: Formand: Knud Damgaard, Hans Rasmussensvej 15.

PADBORG. Formand: Falle Terp, Nørregade.
Kasserer: Viggo Gadeberg, Jernbanegade.

PRÆSTØ. Formand og Kasserer: Erland Stoltze, Skibbinge, pr. Præstø. Tlf. 151.

RANDERS. Formand og Kasserer: Johs. Jensen, Snaregade 11, Tlf. 2045. Giro 6989. Kontortid: 11—13½ og 17—18½. Lørdag 11—13¼.
Ungdomsgruppen: Formand: Kaj Grønborg Pedersen, Socialdemokraten.

RIBE. Formand og Kasserer: Chr. Olesen, Saltgade 498.

RINGKØBING. Formand: Jens Chr. Dyekjær, Posthuset.
Kasserer: Esther Pedersen, Arbejdsanvisningskontoret.
Formand og Kasserer træffes hver Onsdag 19½—21.

RINGSTED. Formand og Kasserer: Henry Larsen, Hækkerupvej 10.
Girokonto 16298. Tlf. 568. Kontortid: Mandag og Torsdag 19—20.
Ungdomsgruppen: Formand: Bertel Danholm, Søndergade 32.

ROSKILDE. Formand: Erling Dinesen, Bredgade 21.
Kasserer: Knud Sørensen, Skovbovængets Sideallé 19. Tlf. 413.
Kontor: Algade 17. Tlf. 613. Giro 12044.
Kontortid: Mandag, Onsdag og Fredag 15½—16 samt Mandag og Fredag 19½—20½.
Ungdomsgruppen: Formand: Harry Kaas Hansen, Bredgade 21.

RØDBY. Formand: Børge Tofte-Vanddam, Østergade 36.
Træffetid: 13½—14½.
Kasserer: Laust Henningsen, Kommunekontoret.
Ungdomsgruppen. Formand: Knud Rasmussen, Søndergade 13.

SAKSKØBING. Formand og Kasserer: V. Rasmussen, Orebyvej.

SAMSØ. Formand: Aug. Nielsen, Politikontoret.
Kasserer: Charles Børglum, Tranebjerg.

SILKEBORG. Formand: Vilh. Hertz, Drewsensvej 22.
Kasserer: Johs. Fisker Olesen, Chr. d. VIII's Vej 24.
Kontortid: hver Tirsdag og Torsdag 19,30—20,30 samt den 1. i hver Maaned 10,30—20.30.
Ungdomsgruppen: Formand: Ejvind Dalsgaard Andersen, Drechelsvej 5.

SKAGEN. Formand og Kasserer: Chr. M. Petersen, »Ankerhus«.

SKANDERBORG. Formand og Kasserer: Martin Nielsen, Møllegade 40.
Kontortid hver Dag 19—19½.
Ungdomsgruppen: Formand: Sv. Aage Petersen, Bjergtrup pr. Hørning St.

SKELSKØR. Formand og Kasserer: Hartvig M. Hansen, Maglebyvej.

SKERN-TARM. Formand og Kasserer: Poul Mikkelsen, Vestergade 22, Skern. Giro 12944.

SKIVE. Formand: Joh. Budtz, Thinggade 18. Tlf. 460.
Kasserer: Werner G. Hansen, Gammelgaards Dampmølle A/S.
Kontor: Karolinegade 15. Kontortid: Tirsdag og Torsdag 19—20.
Ungdomsgruppen: Formand: Børge Nørgaard, Brøndumsgade 15. Adelgade.

SLAGELSE. Form.: Rich. Jensen, Hans Tausensg. 15 1. Tlf. 1488.
Kasserer: J. P. Hansen, Holbergsgade 36 1.
Ungdomsgruppen: Formand. Poul Hansen, Sorøvej 208.
Afdelingens Kontor: Bredegade 33 A. Kontortid: Hver Fredag 18,30-20 samt de 2 første Søgnedage i Maaneden fra 18-19. Kontrol af Arbejdsledige: Kontrollør: Thv. Thomsen. Hver Mandag, Onsdag og Fredag fra 16—16,30 paa Afdelingens Kontor.

SORØ. Formand og Kasserer: Emma Christensen, »Økonomien«. Tlf. 610.

STEGE. Formand: V. B. Petersen, Kostervej, Lendemark pr. Stege.
Kasserer: H. Thomsen, Storegade 11, c/o Isenkr. H. R. Hansen. Girokonto 40636.

STOREHEDINGE. Formand: H. C. Jensen, Elisabethsvej.
Kasserer: Chr. Stougaard, Chr. Richtersvej 6.

STRUER. Formand: Johs. Pedersen, Enggade 5.
Kasserer: Harry Nissen, Jyllandsgade 16 a.
Træffes bedst Kl. 13—15 og efter Kl. 18.
Ungdomsgruppen: Formand: Johs. Pedersen, Enggade 5.

STUBBEKØBING. Formand og Kasserer: C. A. Nielsen, Alslevvej 46. Tlf. 93.

SVENDBORG. Formand: Otto Falkø, Grubbemøllevej 3. Tlf. 1702.
Træffes paa Kontoret: Onsdag og Fredag fra 17—18½.
Kasserer: Erik Christensen, Klostervænget 4.
Kontor: Forsamlingsbygningen. Kontortid hver Dag fra 10-12 og 17-18½. Tlf. 757. Girokonto 43851.
Ungdomsgruppen: Formand: Eyvind Petersen, Bagergade 13.

SØNDERBORG. Form.: Andr. Jensen, Sdr. Landevej 27. Tlf. 1101. Giro 41882.
Kasserer: E. J. Laustsen, Lille Raadhusgade 5. Giro 56272.
Kontoraften første og sidste Tirsdag i hver Maaned fra Kl. 20—20½ i Fagforeningshuset, Værelse 7.
Ungdomsgruppen: Formand: Peter Lausen c/o Netzlers Eftf.

THISTED. Formand og Kasserer: A. Frostholm, Frederiksgade 22.
Træffes fra Kl. 18—19.
Ungdomsgruppen: Formand: Jens Pedersen, Nørre Allé 19.

TØNDER. Formand: Karl Jensen, Ribe Landevej 15.
Kasserer: P. K. Jensen, Strücksallé 3.

VARDE. Form. og Kasserer: E. Gardrup Hansen, »Vesterled«, V. Landevej 1. Giro 15703.
Ungdomsgruppen: Formand: E. Gardrup Hansen, »Vesterled«, V. Landevej 1.

VEJEN. Formand: N. R. Jeppesen, Øster Allé 30.
Kasserer: Peter Petersen, Nørregade 65.

VEJLE. Formand: Villy Mortensen, Haraldsgade 11. Tlf. 1422.
Kasserer: Hans Petersen, St. Bjerggade 6.
Kontor: Jernbanepladsen. Giro 45886. Tlf. 1822.
Kontortid: 13—14 og 16—18½ (Lørdag 11—13).
Formanden træffes Torsdag 18—18½. Kassereren tr. Mandag 18—18½.
Ungdomsgruppen: Formand: Inger Jensen, Linnemannsgade 9.

VIBORG. Form. og Kass.: Einar Hansen, Vestergade 10 1. Tlf. 613.
Kontor: Vestergade 10. Kontortid 13—14 samt Tirsdag Aften 19—20.
Ungdomsgruppen: Formand: Andreas Jensen, Toldbodgade 7.

VORDINGBORG. Formand: Holger Jensen, Algade 11.
Kasserer: Lars Hansen, Violvej 2.
Ungdomsgruppen: Formand: Holger Jensen, Algade 11.

HOVEDBESTYRELSEN.

Forretningsfører **Gustav Pedersen**, Vestre Boulevard 43, V.
Hovedkasserer **Aksel Olsson**, Vestre Boulevard 43, V.
Sekretær **Viggo Pedersen** (Viceforretningsfører), Vestre Boulevard 43, V.
Toldklarerer **Chr. Skjolding**, Sønder Boulevard 122, V. Tlf. V. 9416 v.
Repræsentant **R. Calum**, Hvedevænget 22 1, Næstved. Tlf. 998.

Forretningsfører **Carl Jensen**, Gl. Kongevej 1 E, V. Tlf. 13336.
Kommunebogholder **S. Boje**, fra 15/10 Rødovrev. 34 1, Vanløse. Tlf. Rød. 732.
Bestyrerinde Fru **Thyra Ravnbo**, Dalgas Boulev. 118, F. Tlf. Fasan 1460.
Forsikringsassistent **Henry Blach**, Gl. Kongevej 1 E, V.
Kontorassistent **S. Chr. Sørensen**, Emil Møllersg. 12, Horsens. Tlf. 2227.
Bestyrer **Harald Andersen**, Prinsensgade 44, Aalborg. Tlf. 1947.
Bogholder **Vilh. Jacobsen**, Dr. Margrethes Vej 27, Aarhus. Tlf. 5893.
Kontormedhjælper **P. Olesen**, Ved Postgaarden 1 b, Haderslev.
Kontormedhjælper **Anton Hansen**, Tordenskjo'dsgade 24, Aarhus. Tlf. 3592.
Kolonialmedhjælper **Aage Eriksen**, Ahlmannsvej 16, Odense.
Kommunefuldm. **Henry Larsen**, Hækkerups Allé 10, Ringsted. Tlf. 568.
Repræsentant **Oscar Johansson**, Leonora Christines Vej 13, Maribo. Tlf. 247 x

De 5 førstnævnte udgør Forretningsudvalget.

REPRÆSENTANTSKABET.

KØBENHAVN.
Vald. Haahr, Sønderjyllands Allé 92, F. Tlf. Damsø 2877.
Jens Nielsen, Arb. Livsforsikring, Gyldenløvesgade 11, V.
C. G. Christoffersen, Bøsnæsvej 4, Brønshøj. Tlf. Bella 1022.
Ingeborg Bresemann, Langesund 11, Ø.
H. H. Jacobsen, Lindenborgvej 81, Vanløse. Tlf. Damsø 4176.
H. B. Jansen, Sct. Jacobsgade 11 1, Ø. Tlf. Øbro 6315.

SJÆLLAND, LOLLAND-FALSTER, BORNHOLM.
Carl Hansen, Taarsvej 99, Nakskov.
H. Christoffersen, Slottensgade 1 C, Korsør. Tlf. 111.
Rich. Jensen, Hans Tausensgade 15, Slagelse. Tlf. 1488.
O. H. Aagesen, Damgade 13, Rønne. Tlf. 269.

FYN OG LANGELAND.
Carlo Mejlsgaard, Platanvej 14, Rudkøbing. Tlf. 364.
Otto Falkø, Grubbemøllevej 3, Svendborg. Tlf. 1702.

JYLLAND OG SAMSØ.
Chr. Bertelsen, Søndergade 118, Frederikshavn.
N. C. Nielsen, Dyrehavevej 128 C, Kolding. Tlf. 903.
O. G. Jensen, Erlevvej 28, Haderslev.
S. A. Christensen, Søndergade 10, Lemvig.
Chr. Sørensen Ahrenkiel, Christiansborgvej 28, Randers.
Søren Andersen, Tordenskjoldsgade 30, Aarhus. Tlf. 7472.
Johan Budtz, Thinggade 18, Skive. Tlf. 460.
Martin Lund, Falkevej 5, Silkeborg.

REVISORER.

Georg Nielsen, Godthaabsvej 264, F. Tlf. Goth. 7926.
Ernst Bjerre, Maglemosevej 7, Charl. Tlf. Helrup 5387.

LANDSKLUBBER.

F. D. B.s Personales Fællesklub.
Formand: Anton Hansen, Tordenskjoldsgade 24, Aarhus. Tlf. 3592.
Kasserer: H. Chr. Hedegaard, Herningvej 133, Aarhus.

Kommunale Kontorfunktionærers Fællesklub:
Formand: Vilh. Jacobsen, Dr. Margrethesv. 27, Aarhus.

Slagteriernes Personales Fællesklub.
Formand: F. B. Simonsen, Hans Bojesgade 25, Randers.
Kasserer: O. Rosendahl Pedersen, Kong Georgsvej 13, Odense.

Klubben af Kontorfunktionærer ved Den soc. Presses Administration.
Formand: Els. Nielsen, Soc.-Dem., Randers.

Dansk Dommer- og Politikontoristforening.
Formand: H. C. Olsen, Kriminaldommerkontoret, Roskilde.
Kasserer: Helge B. Jacobsen, Hjallesevej 116, Odense.

Dansk Brugsforenings-Medhjælperforening.
Formand: Henry Knudsen, Slotsgade 33, Hillerød. Tlf. 443.
Kasserer: L. Poulsen, Hillerødholmsvej, Hillerød. Tlf. 289 (dog kun i Arbejdstiden).

Udg. af Forbundet. — Ansvarsh. Red. **Gustav Pedersen**, Vestre Boulevard 43, Kbhvn. V. — Trykt hos **Anton M. Jensen**, Admiralgade 24, Kbhvn. K.

Dansk
Handels-og Kontormedhjælper Tidende

Nr. 11 — 1. NOVEMBER 1938 — 38. Aargang

FUNKTIONÆRLOVEN
træder ud i Livet

●

Handels- og Kontormedhjælpernes Lønspørgsmaal
er
DAGENS EMNE



Kom til Møderne, der afholdes Landet over!

Se Mødefortegnelsen inde i Bladet!

Meddelelser fra

Handels- og Kontormedhjælperforeningen i København

November-Agitationen.

Selv om vi maa erkende, at Resultaterne af Oktober Maaneds Agitation for H.K.s københavnske Afdelinger var endog særdeles gode, er der dog ved Indgangen til November Maaned al mulig Anledning til at mærke sig, at November faktisk, hvad de ydre Betingelser angaar, er en af de allerbedste Agitationsmaaneder for os.

Det skulde heller ikke være vanskeligt, nu hvor Funktionærloven er traadt i Kraft, at faa Medhjælperne i Tale med Hensyn til Lønspørgsmaalet, og Arbejdsfeltet for vor Agitation er stort nok til, at vi alle kan faa Brug for vore Kræfter paa dette Omraade.

Der er endnu mange Arbejdspladser, hvor vort Lønarbejde i høj Grad har Bud til Medhjælperne.

Tænk blot paa vort Fags unge Kvinder, som fortsat i en uhyggelig Grad lader sig misbruge af samvittighedsløse Principaler, som end ikke undser sig for med alle til Raadighed staaende Midler at bibringe disse unge den Opfattelse, at det vist betaler sig bedst for dem, ikke at være fagligt organiserede, for derefter, naar Afvæbningen saaledes er en fuldbyrdet Kendsgerning, skaanselsløst at udnytte den af dem selv skabte Værgeløshed.

Denne utiltalende Tilstand har allerede været taalt alt for længe, og det er slet ikke for tidligt at standse denne vel smarte Foreteelse, inden endnu større Skade anrettes her.

Derfor Kolleger, lad os drage i Leding for de slettest lønnede og derved højne det samlede Lønniveau for hele vor Stand.

Vi kender sikkert alle en eller anden Kollega, som erkender, at hendes eller hans naturlige Plads er i vor Organisation, og som derfor kun mangler den afgørende Opfordring for at blive Medlem.

Ligeledes kender vi afgjort adskillige, hvis Lønforhold er saaledes, at netop disse Kolleger mindst af alle kan undvære Medlemsskabet af en faglig Organisation som vor.

Saafremt vi selv for Alvor vil det, da er disse Kolleger vore Medlemmer.

Betingelserne for en vellykket Agitation er til Stede, det gælder blot om at udnytte dem.

Der er intet at tabe, men der er alt at vinde.

Altsaa Kollega, tag fat straks, og lad det mærkes paa Stigningen af Medlemstallet og Lønsagernes Antal.

Efteraarsfest og Bal

i Odd Fellow-Palæet, Bredgade 28,
Søndag den 13. November 1938 Kl. 19 præcis

(Indgangen aabnes Kl. 18,30)

PROGRAM:

1. Handels- og Kontormedhjælpernes Festmarch.
2. Hans Larsen ..... »Danske Sange«
3. Kgl. Operasanger Herr Hans Frede:
   a. Gounod ..... Valentins Bøn af Op. »Faust«
   b. Verdi ..... Arie af Op. »Maskeballet«
   c. Leoncavallo ..... Prologen af Op. »Bajadser«
4. Skuespiller Herr Valsø Holm:
   a. Holberg ..... Tamperetscenen af »Mascarade«
   b. Soya ..... »Henry«
   c. Viser
5. Ketelby ..... »Paa et persisk Marked«
6. »Steincke-Duo«
   Frk. Sonja Steincke og Herr Peter Sørensen: »Jazz-Duetter«
7. Kalman ..... Potpourri af »Den glade Enke«
8. »Den Gyldenblonde« ..... Causeri
9. Finale.

Ved Flyglet: Fru Jutta Jerndorff.

Efter Aftenunderholdningen afholdes **STORT BAL til Kl. 3.**

Musikken (16 Mand) under Ledelse af Herr Kapelmester Hjalmar Koefoed.

Vi gør opmærksom paa, at Underholdningen begynder absolut præcis. — N.B. Der sælges ikke Billetter ved Indgangen, og bestilte Billetter maa afhentes senest Fredag den 11. November. Billetter til Underholdningen à 1 Kr. faas paa Kontoret, Gl. Kongevej 1 E, hos Inkassatorerne, Afdelingsformændene samt hos Klub-Tillidsmændene for alle vore større Klubber. — **Baltegn à 1 Kr. løses i Salen.** —

Festudvalget.

Indsamlingen til de Arbejdsløses Jul.

I Lighed med tidligere Aar foretager vi ogsaa i Aar Indsamling med det Formaal at give vore arbejdsløse Kolleger en haardt tiltrængt Hjælp til Julen.

I Aar har vi desværre en særlig stor Arbejdsløshed, hvilket i Forbindelse med de mange Aars Krise med langvarig Arbejdsløshed gør det særdeles paakrævet og nødvendigt at søge at mildne Arbejdsløshedens haarde Tryk.

Der er derfor stadig Brug for store Midler, saafremt vi skal være i Stand til at yde den Hjælp, som blot i nogen Grad kan dække det mest nødvendige.

Vi ved, at vore Medlemmer tidligere Aar har forstaaet dette og ydet deres Bidrag til at skabe en god Jul for de arbejdsløse Kolleger, og vi henstiller indtrængende til Medlemmerne om ogsaa i Aar at købe de af Afdelingen fremstillede Julemærker a 1 Kr. pr. Stk.

Husk Afdelings-Generalforsamlingerne!

Idet vi henviser til Indvarslingen i Medlemsbladet for Oktober, skal vi erindre om, at følgende Afdelinger afholder Generalforsamling i første Halvdel af November Maaned:

Afdeling	Lokale	Dato
Bog- og Papirmedhj.	H.K.'s nye Mødesal, Gl. Kongevej 1 E. 2. Sal.	Tirsdag d. 8. Nov. Kl. 20,15
Forsikringsmedhj.	H.K.'s nye Mødesal. Gl. Kongevej 1 E. 2. Sal.	Onsdag - 2. — - 20
Kolonialmedhj.	Forsamlingsbygn., Rømersgade 22 (Pio & Overbysalen)	Torsdag - 3. — - 20,15
Komm. Kontormedhj.	Weinolds Lokaler, Nørre Voldgade 23. 2. Sal.	Torsdag - 3. — - 20
Sæbe-ogParfumemedhj.	H.K.'s nye Mødesal, Gl. Kongevej 1 E. 2. Sal.	Tirsdag - 15. — - 20

Dagsorden er for alle Afdelingers Vedkommende:

1. Formandens Beretning. 2. Indkomne Forslag. 3. Valg af: a) Formand, b) Bestyrelsesmedlemmer og Suppleanter, c) Repræsentanter og Suppleanter til Repræsentantskabsgeneralforsamlingen. 4. Eventuelt.

Gyldig Medlemsbog skal forevises ved Indgangen.

Udvid Deres Kundskaber!

H.K. har gennem to af sine Medlemmer, som driver Byens Sprogskole, faaet Tilsagn om, at Forbundets Medlemmer mod Forevisning af Medlemsbog kan faa betydelig Reduktion paa Skolens normale Undervisningshonorar.

Honorarerne bliver saaledes for vore Medlemmer:

Engelsk, Tysk og Fransk ..	1 Time ugtl.	Kr.	5,10	pr. Md.	
	2 Timer	»	9,35	»	»
Bogholderi	2	»	»	8,50	» »
Stenografi	2	»	»	10,20	» »
Korrespondanceklasser	4	»	»	17,00	» »

Vi fremhæver i denne Forbindelse, at der er Mangel paa dygtige Stenografer, hvorfor vi specielt henleder Medlemmernes Opmærksomhed paa Kursus i Stenografi. Indmeldelser modtages hver Dag fra Kl. 9 til 22 paa Skolens Kontor, Nørrebrogade 20—22. Telefon Nora 7370.

Studiekredsarbejdet.

Ved nærværende gør vi opmærksom paa, at der endnu er Plads til nogle enkelte Deltagere i Studiekredsen »Samfundskundskab«.

Kredsen holder Møde hver Tirsdag i Kommunebiblioteket, Lyrskovgade 6, 3. Sal.

Indtegning finder Sted ved Henvendelse til Kontoret (Central 13336).

Adressefortegnelse.

Dansk Handels- og Kontormedhjælperforbund.

Hovedkontoret: København V., Vestre Boulevard 43

Kontortid: 9—17, Lørdag 9—14.

Tlf. 143, 8143 og 12143. Telegr.-Adr.: Medhjælperstand. Girokonto 843.

Forretningsfører:

Gustav Pedersen. Privat: Sdr. Boulevard 108 4, V. Tlf. Vester 7495.

Hovedkasserer:

Aksel Olsson. Privat: Herlufholmsvej 23 B 1, Vanløse. Tlf. Damsø 2251.

Sekretærer:

Harald Heie, Borrebyvej 58, Brh. Tlf. Bella 1201.

Viggo Pedersen, Ejderstedgade 12 3, V. Tlf. Vester 8303.

Henry Gran, Vibevej 2 4, N. Tlf. Taga 6738.

Michael Nielsen, Øresundsvej 110 2, S. Tlf. Sundby 308.

Rejsesekretærer:

JENS JENSEN, Boulevarden 11, Aalborg. Tlf. 3375. Privat Tlf. 5575.

JOHS. JENSEN, Snaregade 1 1, Randers. Tlf. 2045.

GEORG BAUNSGAARD, Banegaardsplads 20, Aarhus. Tlf. 3866. Privat Tlf. 4377.

NIELS JØRGENSEN, Klingenberg 15, Odense. Tlf. 2012. Privat Tlf. 5874.

ROBERT LARSEN, Torvegade 1, Esbjerg. Tlf. 1120.

VIGGO PEDERSEN, Vestre Boulevard 43, København V. Tlf. 8143. Privat Tlf. Vester 8303.

AABENRAA. Formand: Joh. Asmussen, Gl. Kongevej 13 c.
Kasserer: Jørgen Chr. Petersen, Kolstrup 111.
Ungdomsgruppen: Form.: Jes Fohlmann, Sønderport 5 a.

AALBORG-NØRRESUNDBY. Formand og Kasserer: Jens Jensen, Boulevarden 11. Tlf. 3375. Kontortid: 11—13 og 17—18½.
Privat Bopæl: Peder Skramsgade 7. Tlf. 5575.
Lørdag dog kun til Kl. 13.
Central: Formand: E. Bilde, Kærvang 11.
Kolonial: Carl Jensen, Østerbro 49. Tlf. 256 inden Kl. 18.
Kommunale Kontormedhjælpere: Formand: Harald Andersen, Prinsensgade 44. Tlf. 1947.
Kontor: Formand: Laur. Borup, Bakkevænget 10. Tlf. 5219.
Manufaktur: Formand: Alfred Dreyer, Absalonsgade 32.
Ungdomsgr.: Form.: Søren Johansen, Østre Allé 51. Tlf. 1539.

AARHUS. Form.: Georg Baunsgaard, Banegaardspl. 20. Tlf. 3866.
Privat Bopæl: Hans Brogesgade 43 3. Tlf. 4377.
Kasserer: Søren Andersen, Banegaardspalds 20. Tlf. 3866.
Kontortid: 11-14 og 18-19. Lørdag 11-14. Priv. Tlf. 7472. Girokonto 7625.
Central: Formand: Aage Morgenstjerne, Otto Rudsgade 34.
Isenkram: Form.: Hans Jensen, Janus la Coursgade 12 1. Tlf. 7339.
Kolonial: Formand: Rudolf Jensen, Regensburgsplads 3.
Kommunal Kontormedhjælpere: Formand: Walther Petersen, Ivar Huitfeldtsgade 8 2.
Kontor: Formand: Anton Hansen, Tordenskjoldsgade 24. Tlf. 3592.
Manufaktur: Formand: Axel Christensen, H. C. Andersens-vej 65, Aabyhøj.
Ungdomsgruppen: Form.: Viggo Pedersen, Frederiksgade 15 c.

AARS-AALESTRUP. Formand: Jens Rask, Tokesvej, Aars.
Kass.: Ebba Jørgensen, Himmerlandsg. 51, Aars. Tlf. 42. Giro 17153.
Tillidsm. for **Aalestrup:** H. Elskær, »Jyden«, Aalestrup.

ASSENS. Formand: Ove Buhl, Nørregade 9 a.
Kasserer: Frk. Anna Jørgensen, St. Kirkestræde 6.

BOGENSE. Formand: Viggo Lauridsen, Æbeløgade.
Kasserer: Anna Rose, Sæbehuset.

BORNHOLM. Formand: O. H. Aagesen, Damgade 13. Tlf. 269. Rønne.
Kasserer: Carl Andersen, Svanekevej 36, Rønne. Girokonto 19673.
Kontortid for Formand og Kasserer: Onsdag 19—20.
Ungdomsgruppen: Formand: Kai Larsen, Haslevej 25, Rønne.

BRANDE. Formand: Olaf Poulsen, Vejlevej.
Kasserer: Olaf Nielsen, Storegade 40.

BRØNDERSLEV. Form.: Aage P. Jensen, Bredgade 136. Træffetid: 18½—19½.
Kasserer: Sv. A. Hemmingsen, Kristiansgade 7. Tlf. 388.
Træffetid: 12½—13½.
Ungdomsgruppen: Form.: Ernst Hald Andreasen, Bredgade 7.

EBELTOFT. Form. og Kasserer: Niels C. Skaarup, Overgade 41.

ESBJERG. Formand og Kasserer: Robert Larsen, Torvegade 1. Tlf. 1120. Kontortid: Mandag og Torsdag 16—19, Tirsdag, Onsdag og Fredag 16—18. Lørdag ingen Kontortid.
Ungdomsgruppen: Form.: Chr. M. Dahl Andersen, Spangsbergg. 49

FAABORG. Formand: Fr. Salmberg Hansen, Bjernevejen.
Kasserer: Holger Jensen, Kalckovej 58.
Formanden og Kassereren tr. hver Onsdag 19—20 paa Form.s Bopæl.
Ungdomsgruppen: Formand: Alice Jørgensen, Skovvejen.

FAKSE—FAKSE LADEPLADS. Formand: Sigfred M. Christensen, Andelsbanken, Fakse. Giro 42616.
Kasserer: Th. Bech, Egedevej.

FREDERICIA. Form. og Kass.: Søren Møller, Sjællandsg. 54. Tlf. 345.
Kontor: Sjællandsgade 54. Tlf. 345. Kontortid: Hverdage 12½—14 samt Tirsdag og Fredag 18—20.
Ungdomsgruppen: Formand: Knud Aa. Nielsen, 6te Julivej 42.

FREDERIKSHAVN. Form.: Chr. Bertelsen, Sønderg. 118. Tlf. 865.
Kass.: K. H. Jørgensen, Sæbyvej Ø 2, pr. Frederikshavn. Tlf. 915.
Ungdomsgruppen: Formand: Svend Axelsen, Søndergade 128.

FREDERIKSSUND. Formand: Chr. Jørgensen, Bruhnsvej 1.
Træffes hver Dag fra 12¼—13¼.
Lørdag dog undtagen.
Kasserer: Alfred Andersen, Havnegade 5.
Træffes Mandag, Tirsdag og Torsdag 18¼—19¼. Postgirokonto 44624.

FREDERIKSVÆRK. Formand og Kasserer: Holger Larsen, Vinderød Skov pr. Frederiksværk.

GRAASTEN. Formand og Kasserer: Th. Pastva, Ahlefeldtsvej.

GRENAA. Formand: Einar Pedersen, Markedsgade 25.
Kasserer: Sigurd Larsen, Strandgade 3.
Kontor: Torvet 7. Kontortid: Mandag og Torsdag Kl. 19.30 til Kl.20.30.
Ungdomsgruppen: Form.: Thorny Lykke Jensen, Korsgade 19.

GRINDSTED. Formand: Einar Andersen, Vestergade 36.
Kasserer: G. E. Nordbjerg, Grindsted.

HADERSLEV. Formand: P. Olesen, Ved Postgaarden 1 b.
Kasserer: Jakob Pedersen, Torvet 3. 3.
Kontor: Storegade 32 1. Kontortid: Mandag og Torsdag samt den 1ste i hver Maaned 18½—20. Form. og Kass. er til Stede alle tre Aftener.
Ungdomsgruppen: Formand: Jacob Petersen, Torvet 3.

HADSUND. Formand: Jens Rasch, Nørregade 11.
Kasserer: Ejner Sørensen, Skolegade 7.

HAMMEL. Formand og Kasserer: K. Aage Keller, Frijsenborgvej.

HASLEV. Formand: Henning Petersen, Nygade 2. Tlf. 163.
Kasserer Svend Johs. Lauritzen, Tingvej 14.

HELSINGE. Formand og Kasserer: Aksel Andersen, c/o Købmand Vald. Pedersen.

HELSINGØR. Formand: Gunnar Lindstrøm. Tlf. 914.
Kasserer: Aage Larsen, Tlf. 239.
Kontor: Øresundsvej 3. Tlf. 239. Giro 40042. Kontortid: Mandag og Torsdag Kl. 19½—20½. Formanden træffes hver Mandag Kl. 19½—20½.
Ungdomsgruppen: Form.: Frk. Sonja Berg, Aarhusvej 12.

HERNING. Form. og Kass.: C. Damgaard, Vesterg. 104. Giro 42232.

HILLERØD. Form. og Kass.: Ove Pedersen, »Høiris«, Roskildevej. Tlf. 1198.

HJØRRING. Formand: H. Hein, Nørreallé 5.
Kasserer: Aage Bohn, Bispensgade 10.
Ungdomsgruppen: Formand: Fridlev Larsen, Klokagervej 13.

HOBRO. Form. og Kass.: Henry Rosenkilde, Hostrupvej 41.
Ungdomsgruppen: Formand: Erwig Jacobsen, Solvej 9.

HOLBÆK. Formand: Viggo Hougaard, Karensmindevej 9 3 tv.
Kasserer: Dan Larsen, Chr. Hansensvej 4. Tlf. 1095. Giro 10305.
Ungdomsgruppen: Formand: Poul Friis, Fuglsvej 30, Holbæk.

HOLSTEBRO. Formand: Tage Hansen, Brugsforeningen, Østerg. 13.
Formanden tr. hos Kassereren hver Mandag Aften fra Kl. 19½—20½.
Kasserer: S. Winther, Aaglimt 5.
Ungdomsgruppen: Form.: Karl Jensen Burmølle, Skolegade 27.
Træffes hver Mandag Kl. 19½—20½ hos Kassereren.

HOLSTED-BRORUP. Formand og Kasserer: J. Harboe Jensen, Politikontoret, Holsted.

HORSENS. Formand: Sv. Aage Christensen, Møllegade 26.
Tlf. 1735. Træffes paa Kontoret Tirsdag og Torsdag Aften 18—19.
Kasserer: Hans Andresen, Ndr. Kirkegaardsallé 6 2.
Tr. paa Kontoret Torsdag 18—19.
Sekretær: K. Secher Marcussen, Strandgade 30 B. Tlf. 1697.
Kontor: Forsamlingsbygningen, Kildegade. Kontor 1. Tlf. 1436.
Kontortid: 13—14, Tirsdag og Torsdag Aften 18—19.
Girokonto 9952.
Ungdomsgruppen: Form.: Villy Knudsen, Strandgade 39.

KALUNDBORG. Formand: Frode Kjeldsen, Slagelsevej 13.
Kasserer: Sv. A. Andersen, Slagelsevej 20.
Ungdomsgruppen: Formand: Johny Jørgensen, Kordilgade 33.

KOLDING. Form. og Kass.: N. P. Andersen, Haderslevgade 2.
Kontortid fra Kl. 12¼—14 og 18—19. Tlf. 842. Girokonto 6585.
Ungdomsgruppen: Formand: N. Preben Petersen, Hollændervej 10.

KORSØR. Formand: H. Christoffersen.
Kasserer: H. Thomsen, Algade 30.
Kontor: Algade 17. Kontortid: Tirsdag, Torsdag og Lørdag Kl. 13—13½.
Tlf. 540. Giro 9923.
Ungdomsgruppen: Formand: Arne Christensen, Slottensg. 30.

KØBENHAVN. Formand og Forretningsfører: Carl Jensen, Gl. Kongevej 1 E, Beletagen. Tlf. 12339 og 13336.
Privat: Milosvej 4 S. Tlf. Amager 6485.
Tr. paa Kontoret: Mandag og Torsdag Aften 18—20. Girokonto 820.
Afdelingens Kontortid: 11—15 og 18—20 (Lørdag lukkes Kl. 14).
Sekretær: Henry Blach, Gl. Kongevej 1 E, Beletagen.
Tlf. 12339 og 13336. Tr. paa Kontoret: Onsdag og Fredag Aften 18—20.
Formand for Kol.-Afd.: Vald. Haahr, Gl. Kongevej 1 E.
Beletagen. Tlf. 12339 og 13336. Tr. paa Kontoret: Tirsdag 18—20 og Torsdag 18—21.
Formand for Manufaktur-Afd.: H. H. Jacobsen, Gl. Kongevej 1 E, Beletagen Tlf. 12339 og 13336. Tr. paa Kontoret Mandag 18—20 og Onsdag 18—21.
Bog- og Papirmedhj.-Afd.: Formand: Henry Gran, Vibevej 2 4, N. Tlf. Taga 6738. Træffes paa Kontoret: Tirsdag 20—21.
Central-Afd.: Formand: Knud Høfft, Søndergaardsvej 5, Søborg. Tlf. Søborg 2736. Tr. paa Kontoret: Torsdag 20—21.
Cigar- og Tobaksmedhj.-Afd.: Formand: C. G. Christoffersen, Basnæsvej 4, Brønshøj. Tr. paa Kont.: Mand. 20—21. Tlf. Bella 1022.
Forsikringsmedhj.-Afd.: Form.: Henry Blach, Thuja Allé 14, Kastrup. Tr. paa Kontoret: Fredag Aften 20—21.
Isenkrammedhj.-Afd.: Formand: Carl Jensen, Milosvej 4 S. Tr. paa Kontoret: Mandag Aften 20—21. Tlf. Amager 6485.
Kolonialmedhj.-Afd.: Formand: Vald. Haahr, Sønderjyllands Allé 9 2, F. Tlf. Damsø 2877. Tr. paa Kont.: Tirsd. 18—20, Torsd. 18—21.
Komm. Kontormedhj.-Afd.: Formand: S. Boje, Rødovrevej 34 1, Vanløse. Tlf. Rødovre 732. Tr. paa Kontoret: Onsdag 20—21.
Kontormedhj.-Afd.: Form.: H. Fetterlein, Vestre Boulevard 43, V. Tlf. 8143. Træffes paa Kontoret Torsdag 20—21.
Manufakturmedhj.-Afd.: Form.: H. H. Jacobsen, Lindenborgvej 8 1, Vanløse. Tlf. Damsø 4176. Træffes paa Kontoret: Mandag 18—20 og Onsdag 18—21.
Stats-Kontormedhj.-Afd.: Formand: Otto Melchior, Arresøgade 8 3. Tlf. 1978 x. Tr. paa Kontoret: Fredag 20—21.
Sæbe- og Parfumemedhj.-Afd.: Formand: Fru Thyra Ravnbo, Dalgas Boulevard 118. Tlf. Fasan 1460.
»Økonomien«, Dalgas Boulevard 59, F. Tr. paa Kont.: Fredag 20—21.
Vejer-, Afskriver-, Told- og Speditionsmedhj.-Afd.: Formand: H. B. Jansen, Sct. Jacobsgade 11 1. Tlf. Øbro 6315.
Træffes paa Kontoret: Tirsdag 20—21.
Ungdomsgruppen: Formand: Vald. Haahr, Sønderjyllands Allé 9 2, F. Tlf. Damsø 2877.

KOGE. Formand: Holger S. Christensen, Pedersvej 7.
Kasserer: Helmuth Jørgensen, Kommunekontoret.

LANGELAND. Formand og Kasserer: Carlo Mejlsgaard, Platanvej 14, Rudkøbing. Tlf. 364. Træffes daglig 13—14, Mandag og Onsdag Aften 18—20.
Ungdomsgruppen: Formand: Knud Kragh, Strandgade 28, Rudkbg.

LEMVIG. Form.: Søren Nielsen, Lemvig og Omegns Brugsforening.
Kasserer: S. A. Christensen, Søndergade 10.
Ungdomsgruppen: Form.: Kaj Madsen, Socialdemokratens Kontor.

LØGTSØR. Formand og Kasserer: P. Jensen, Bakken.

MARIAGER. Formand og Kasserer: Ejner Bech Poulsen, Assens Brugsforening pr. Mariager.

MARIBO. Formand: Evald Nielsen, Maglemer Savværk.
Kasserer Oscar Johansson, Leonora Christinesvej 13.
Træffes 12—13 og efter Kl. 18½. Tlf. 247 x.
Ungdomsgruppen: Formand: Evald Nielsen, Maglemer Savværk.

MIDDELFART. Formand: Ejler Andersen, Olgasminde, Algade.
Kasserer: Svend Aage Petersen, Skovgade 39.
Kontortid: Mandag 19—20. Skovgade 39.
Ungdomsgruppen: Formand: Kay Jensen, Vester Allé 5.

NAKSKOV. Form.: Carl Hansen, Taarsvej 99. Tlf. 313 ml. 12—13.
Kasserer: Jenry Pedersen, Rosenvænget 37. Kontor: Havneg. 2. (Havnebygningen).
Kontortid: Kassereren træffes Mandag 7—9. Formanden træffes Onsdag 7—9. Tlf. 160 Giro 45272.
Ungdomsgruppen: Formand: Axel Chr. Hansen, Heesvej 11.

NIBE. Formand: Chr. Brix Ramløse, Tranegade 16.
Kasserer: Niels P. Nøhr Hansen, Mellemgade 23.

NYBORG. Formand: L. Jelsing, »Lillebo«, Fjordvej. Tlf. 816.
Kasserer: Aage Nielsen, Vognmandsvej 1. Tlf. 537.
Ungdomsgruppen: Formand: Helge Hansen, Villa »Elva«, Pilhuse.

NYKØBING F. Formand: Carl Schüssler, Nygade 1 B. Tlf. 682.
Kasserer: Knud Bruhn, Skovboulevarden 14.
Ungdomsgruppen: Formand: Henry Bjørkmann, Grønnegade 1.

NYKØBING M. Formand: B. O. Lauridsen, M. C. Holmsgade 23.
Ungdomsgruppen: Form.: B. O. Lauridsen, M. C. Holmsgade 23.

NYKØBING S. Formand: Carl Steck, Algade 18.
Kasserer: Herluf Jensen, Brugsforeningen.

NÆSTVED. Formand og Kasserer: Arne Alfheim, Teatergade 4.
Giro 35527. Kontor: »Bygningen«, Teatergade.
Kontortid: Tirsdag — Torsdag — Lørdag 10-11, Tirsdag Aften 19.30-21.
Ungdomsgruppen: Formand: Arne Alfheim, Teatergade 4.

ODDER. Formand og Kasserer: Aage Jensen, Skolegade 34.
Ungdomsgruppen: Form.: Aage Jensen, Skolegade 34.

ODENSE. Formand og Kasserer: Niels Jørgensen, Klingenberg 15.
Priv. Adresse: Munkebjergvej 71. Tlf. 5874. Tlf. 2012.
Kontortid: 11—13 og 17—19. Lørdag dog kun fra 11—13.
Central-Afd.: Formand: Joh. F. Knudsen, Annasholmsgade 51 2.
Kolonial-Afd.: Formand: Aage Eriksen, Ahlmannsvej 16.
Komm. Kontorm.-Afd.: Form: Børge Jacobsen, Fengersvej 19.
Kontor-Afd.: Formand: Svend Jensen, Bjerregaardsvej 4.
Manufaktur-Afd.: Formand: C. V. Steengaard, Henriettevej 16.
Ungdomsgruppen: Formand: Knud Damgaard, Hans Rasmussensvej 15.

PADBORG. Formand: Falle Terp, Nørregade.
Kasserer: Viggo Gadeberg, Jernbanegade.

PRÆSTO. Formand og Kasserer: Erland Stoltze, Skibbinge, pr. Præstø. Tlf. 151.

RANDERS. Formand og Kasserer: Johs. Jensen, Snaregade 11.
Tlf. 2045. Giro 6989. Kontortid: 11—13½ og 17—18½. Lørdag 11—13¼.
Ungdomsgruppen: Formand: Kaj Grønborg Pedersen, Social-Demokraten.

RIBE. Formand og Kasserer: Chr. Olesen, Saltgade 498.

RINGKØBING. Formand: Jens Chr. Dyekjær, Posthuset.
Kasserer: Esther Pedersen, Arbejdsanvisningskontoret.
Formand og Kasserer træffes hver Onsdag 19½—21.

RINGSTED. Formand og Kasserer: Henry Larsen, Hækkerupvej 10.
Girokonto 16298. Tlf. 568. Kontortid: Mandag og Torsdag 19—20.
Ungdomsgruppen: Formand: Bertel Danholm, Søndergade 32.

ROSKILDE. Formand: Erling Dinesen, Bredgade 21.
Kasserer: Knud Sørensen, Skovbovængets Sideallé 19. Tlf. 413.
Kontor: Algade 17. Tlf. 613. Giro 12044.
Kontortid: Mandag, Onsdag og Fredag 15½—16 samt Mandag og Fredag 19½—20½.
Ungdomsgruppen: Formand: Harry Kaas Hansen, Bredgade 21.

RØDBY. Formand: Børge Tofte-Vanddam, Østergade 36.
Træffetid: 13½—14½.
Kasserer: Laust Henningsen, Kommunekontoret.
Ungdomsgruppen. Formand: Knud Rasmussen, Søndergade 13.

SAKSKØBING. Formand og Kasserer: V. Rasmussen, Orebyvej.

SAMSØ. Formand: Aug. Nielsen, Politikontoret.
Kasserer: Charles Børglum, Tranebjerg.

SILKEBORG. Formand: Vilh. Hertz, Drewsensvej 22.
Kasserer: Johs. Fisker Olesen, Chr. d. VIII's Vej 24.
Kontortid: hver Tirsdag og Torsdag 19,30—20,30 samt den 1. i hver Maaned 10,30—20,30.
Ungdomsgruppen: Formand: Ejvind Dalsgaard Andersen, Drechelsvej 5.

SKAGEN. Formand og Kasserer: Chr. M. Petersen, »Ankerhus«.

SKANDERBORG. Formand og Kasserer: Martin Nielsen, Møllegade 40.
Kontortid hver Dag 19—19½.
Ungdomsgruppen: Formand: Sv. Aage Petersen, Bjergtrup pr. Hørning St.

SKELSKØR. Formand og Kasserer: Hartvig M. Hansen, Maglebyvej.

SKERN-TARM. Formand og Kasserer: Poul Mikkelsen, Vestergade 22, Skern. Giro 12944.

SKIVE. Formand: Joh. Budtz, Thinggade 18. Tlf. 460.
Kasserer: Werner G. Hansen, Gammelgaards Dampmølle A/S.
Kontor: Karolinegade 15. Kontortid: Tirsdag og Torsdag 19—20.
Ungdomsgruppen: Formand: Børge Nørgaard, Brøndumsgade 15.

SLAGELSE. Form.: Rich. Jensen, Hans Tausensg. 15 1. Tlf. 1488.
Kasserer: J. P. Hansen, Holbergsgade 36 1.
Ungdomsgruppen: Formand. Poul Hansen, Sorøvej 208.
Afdelingens Kontor: Bredegade 33 A. Kontortid: Hver Fredag 18,30-20 samt de 2 første Søgnedage i Maaneden fra 18-19. Kontrol af Arbejdsledige: Kontrollør: Thv. Thomsen. Hver Mandag, Onsdag og Fredag fra 16—16.30 paa Afdelingens Kontor.

SORØ. Formand og Kasserer: Emma Christensen, »Økonomien«.
Tlf. 360. Privat Tlf. 610.

STEGE. Formand: V. B. Petersen, Kostervej, Lendemark pr. Stege.
Kasserer: H. Thomsen, Storegade 11, c/o Isenkr. H. R. Hansen, Girokonto 40636.

STOREHEDINGE. Formand: H. C. Jensen, Elisabethsvej.
Kasserer: Chr. Stougaard, Chr. Richtersvej 6.

STRUER. Formand: Johs. Pedersen, Enggade 5.
Kasserer: Harry Nissen, Jyllandsgade 16 a.
Træffes bedst Kl. 13—15 og efter Kl. 18.
Ungdomsgruppen: Formand: Johs. Pedersen, Enggade 5.

STUBBEKØBING. Formand og Kasserer: C. A. Nielsen, Alslevvej 46.
Tlf. 93.

SVENDBORG. Formand: Otto Falkø, Grubbemøllevej 3. Tlf. 1702.
Træffes paa Kontoret: Onsdag og Fredag fra 17—18½.
Kasserer: Erik Christensen, Klostervænget 4.
Kontor: Forsamlingsbygningen. Kontortid hver Dag fra 10-12 og 17-18½.
Tlf. 757. Girokonto 43851.
Ungdomsgruppen: Formand: Eyvind Petersen, Bagergade 13.

SØNDERBORG. Formand: Helge Nielsen, Ringridervej 10 A.
Kasserer: E. J. Laustsen, Lille Raadhusgade 5. Giro 56272.
Kontoraften første og sidste Tirsdag i hver Maaned fra Kl. 20—20½ i Fagforeningshuset, Værelse 7.
Ungdomsgruppen: Formand: Peter Lausen c/o Netzlers Eftf.

THISTED. Formand og Kasserer: A. Frostholm, Frederiksgade 22.
Træffes fra Kl. 18—19.
Ungdomsgruppen: Formand: Jens Pedersen, Nørre Allé 19.

TØNDER. Formand: Karl Jensen, Ribe Landevej 15.
Kasserer: P. K. Jensen, Strücksallé 3.

VARDE. Form. og Kasserer: E. Gardrup Hansen, »Vesterled«, V. Landevej 1. Giro 15703.

VEJEN. Formand: N. R. Jeppesen, Øster Allé 30.
Kasserer: Peter Petersen, Nørregade 65.

VEJLE. Formand: Villy Mortensen, Haraldsgade 11. Tlf. 1422.
Kasserer: Holger Pedersen, Afdelingskontoret, Jernbanepladsen.
Kontor: Jernbanepladsen. Giro 45886. Tlf. 1822.
Kontortid: 13—14 og 16—18½ (Lørdag 11—13).
Formanden træffes Torsdag 18—18½. Kassereren tr. Mandag 18—18½.
Ungdomsgruppen: Formand: Inger Jensen, Linnemannsgade 9.

VIBORG. Form. og Kass.: Einar Hansen, Vestergade 10 1. Tlf. 613.
Kontor: Vestergade 10. Kontortid 13—14 samt Tirsdag Aften 19—20.
Ungdomsgruppen: Formand: Andreas Jensen, Toldbodgade 7.

VORDINGBORG. Formand: Holger Jensen, Algade 11.
Kasserer: Lars Hansen, Violvej 2.
Ungdomsgruppen: Formand: Holger Jensen, Algade 11.

HOVEDBESTYRELSEN.

Forretningsfører **Gustav Pedersen**, Vestre Boulevard 43, V.
Hovedkasserer **Aksel Olsson**, Vestre Boulevard 43, V.
Sekretær **Viggo Pedersen** (Viceforretningsfører), Vestre Boulevard 43, V.
Toldklarerer **Chr. Skjolding**, Sønder Boulevard 122, V. Tlf. V. 9416 v.
Repræsentant **R. Calum**, Hvedevænget 22 1, Næstved. Tlf. 998.

Forretningsfører **Carl Jensen**, Gl. Kongevej 1 E, V. Tlf. 13336.
Kommunebogholder **S. Boje**, Rødovrevej 34 1, Vanløse. Tlf. Rødovre 732.
Bestyrerinde Fru **Thyra Ravnbo**, Dalgas Boulev. 118, F. Tlf. Fasan 1460.
Forsikringsassistent **Henry Blach**, Gl. Kongevej 1 E, V.
Kontorassistent **S. Chr. Sørensen**, Emil Møllersg. 12, Horsens. Tlf. 2227.
Bestyrer **Harald Andersen**, Prinsensgade 44, Aalborg. Tlf. 1947.
Bogholder **Vilh. Jacobsen**, Dr. Margrethes Vej 27, Aarhus. Tlf. 5893.
Kontormedhjælper **P. Olesen**, Ved Postgaarden 1 b, Haderslev.
Kontormedhjælper **Anton Hansen**, Tordenskjoldsgade 24, Aarhus. Tlf. 3592.
Kolonialmedhjælper **Aage Eriksen**, Ahlmannsvej 16, Odense.
Kommunefuldm. **Henry Larsen**, Hækkerups Allé 10, Ringsted. Tlf. 568.
Repræsentant **Oscar Johansson**, Leonora Christines Vej 13, Maribo. Tlf. 247 x

De 5 førstnævnte udgør Forretningsudvalget.

REPRÆSENTANTSKABET.

KØBENHAVN.
Vald. Haahr, Sønderjyllands Allé 92, F. Tlf. Damsø 2877.
Jens Nielsen, Arb. Livsforsikring, Gyldenløvesgade 11, V.
C. G. Christoffersen, Basnæsvej 4, Brønshøj. Tlf. Bella 1022.
Ingeborg Bresemann, Langesund 11, Ø.
H. H. Jacobsen, Lindenborgvej 81, Vanløse. Tlf. Damsø 4176.
H. B. Jansen, Sct. Jacobsgade 11 1, Ø. Tlf. Øbro 6315.

SJÆLLAND, LOLLAND-FALSTER, BORNHOLM.
Carl Hansen, Taarsvej 99, Nakskov.
H. Christoffersen, Slottensgade 1 C, Korsør. Tlf. 111.
Rich. Jensen, Hans Tausensgade 15, Slagelse. Tlf. 1488.
O. H. Aagesen, Damgade 13, Rønne. Tlf. 269.

FYN OG LANGELAND.
Carlo Mejlsgaard, Platanvej 14, Rudkøbing. Tlf. 364.
Otto Falkø, Grubbemøllevej 3, Svendborg. Tlf. 1702.

JYLLAND OG SAMSØ.
Chr. Bertelsen, Søndergade 118, Frederikshavn.
N. C. Nielsen, Dyrehavevej 128 C, Kolding. Tlf. 903.
O. G. Jensen, Erlevvej 28, Haderslev.
S. A. Christensen, Søndergade 10, Lemvig.
Chr. Sørensen Ahrenkiel, Christiansborgvej 28, Randers.
Søren Andersen, Tordenskjoldsgade 30, Aarhus. Tlf. 7472.
Johan Budtz, Thinggade 18, Skive. Tlf. 460.
Martin Lund, Falkevej 5, Silkeborg.

REVISORER.

Georg Nielsen, Godthaabsvej 264, F. Tlf. Goth. 7926.
Ernst Bjerre, Maglemosevej 7, Charl. Tlf. Helrup 5387.

LANDSKLUBBER.

F. D. B.s Personales Fællesklub.
Formand: Anton Hansen, Tordenskjoldsgade 24, Aarhus. Tlf. 3592.
Kasserer: H. Chr. Hedegaard, Herningvej 13 3, Aarhus.

Kommunale Kontorfunktionærers Fællesklub:
Formand: Vilh. Jacobsen, Dr. Margrethesv. 27, Aarhus.

Slagteriernes Personales Fællesklub.
Formand: F. B. Simonsen, Hans Bojesgade 25, Randers.
Kasserer: O. Rosendahl Pedersen, Kong Georgsvej 13, Odense.

Klubben af Kontorfunktionærer ved Den soc. Presses Administration.
Formand: Els. Nielsen, Soc.-Dem., Randers.

Dansk Dommer- og Politikontoristforening.
Formand: H. C. Olsen, Kriminaldommerkontoret, Roskilde.
Kasserer: Helge B. Jacobsen, Hjallesevej 116, Odense.

Dansk Brugsforenings-Medhjælperforening.
Formand: Henry Knudsen, Slotsgade 33, Hillerød. Tlf. 443.
Kasserer: L. Poulsen, Hillerødholmsvej, Hillerød. Tlf. 289 (dog kun i Arbejdstiden).

Udg. af Forbundet. — Ansvarsh. Red. **Gustav Pedersen**, Vestre Boulevard 43, Kbhvn. V. — Trykt hos **Anton M. Jensen**, Admiralgade 24, Kbhvn. K.

Dansk
Handels-og Kontormedhjælper
Tidende

DANSK HANDELS- OG KONTORMEDHJÆLPER FORBUND

Nr. 12 — 1. DECEMBER 1938 — 38. Aargang



★ ★ **Naar Julehandelen er sluttet —** ★ ★

Meddelelser fra
Handels- og Kontormedhjælperforeningen i København

Juletræ og Julebal ★

Søndag den 8. Januar 1939 Kl. 18.30
i Odd-Fellow Palæet, Bredgade 28
(Aabnes Kl. 18).

I Lighed med tidligere Aar afholder Afdelingen ogsaa i Aar sin store Julefest for Foreningens Medlemmer med Børn. I Tilslutning til Juletræet afholdes

Stort Julebal til Kl. 2.

Musikken udføres af et 16 Mands Orkester under Ledelse af Herr Kapelmester *Hjalmar Koefoed.*

Programmet er iøvrigt følgende:

Kl. 18,30: Indmarch af Børnene og derefter Dans om Juletræet. Børnene samles i den lille Festsal.

Kl. 19,30: serveres Chokolade med Boller og Kager for Børnene. Derefter Uddeling af en Pose Juleknas.

Kl. 20—21,45: I den store Festsal arrangeres Lege og Dans for Børnene. Julenissen samt Tryllekunstneren »Darling« medvirker.

Kl. 20—24: *Julebal* for Børnene i den lille Festsal.

Kl. 22—2 : *Julebal* for Voksne i den store Festsal.

Billetprisen er Kr. 0,50 for Voksne og Kr. 0,75 for Børn (i Børnenes Billetpris er indbefattet Betaling for alt til Børnene). Arbejdsløse Medlemmer med Børn kan deltage gratis.

N.B. Det er kun Medlemmers Børn, der kan deltage.

Baltegn à Kr. 1,00 for Voksne løses i Salen eller kan købes paa Afdelingens Kontor.

N.B. For Medlemmer, der kun ønsker at deltage i Juleballet (Kl. 22—2), gør vi opmærksom paa, at de behøver kun at købe Baltegn.

Købte Baltegn giver Adgang til Odd-Fellow Palæet fra Kl. 21,45. Ønskes Adgang tidligere, maa Tilskuerbillet à Kr. 0,50 være købt i Forvejen.

Der sælges absolut ikke Billetter eller Baltegn ved Indgangen, og bestilte Billetter maa afhentes senest Onsdag den 4. Januar. *Festudvalget.*

Indsamlingen til de Arbejdsløses Jul.

I Lighed med tidligere Aar foretager vi ogsaa i Aar Indsamling med det Formaal at give vore arbejdsløse Kolleger en haardt tiltrængt Hjælp til Julen.

I Aar har vi desværre en særlig stor Arbejdsløshed, hvilket i Forbindelse med de mange Aars Krise med langvarig Arbejdsløshed gør det særdeles paakrævet og nødvendigt at søge at mildne Arbejdsløshedens haarde Tryk.

Der er derfor stadig Brug for store Midler, saafremt vi skal være i Stand til at yde den Hjælp, som blot i nogen Grad kan dække det mest nødvendige.

Vi ved, at vore Medlemmer tidligere Aar har forstaaet dette og ydet deres Bidrag til at skabe en god Jul for de arbejdsløse Kolleger, og vi henstiller indtrængende til Medlemmerne om ogsaa i Aar at købe de af Afdelingen fremstillede Julemærker à 1 Kr. pr. Stk.

Studiekredsene.

Vi gør opmærksom paa, at der endnu kan optages et Par Medlemmer i Studiekredsen »Samfundsøkonomi«.

Henvendelse herom kan ske til Afdelingens Kontor.

Juridisk Spørgetime.

Hver Torsdag Aften Kl. 19—20,30 kan Medlemmerne ved Henvendelse paa Kontoret, Gl. Kongevej 1 E², gratis faa besvaret alle Forespørgsler af juridisk Art vedrørende Medhjælperforhold.

Adressefortegnelse.

Dansk Handels- og Kontormedhjælperforbund.

Hovedkontoret: København V., Vestre Boulevard 43

Kontortid: 9—17, Lørdag 9—14.

Tlf. 143, 8143 og 12143. Telegr.-Adr.: Medhjælperstand. Girokonto 843.

Forretningsfører:
Gustav Pedersen. Privat: Sdr. Boulevard 108 4, V. Tlf. Vester 7495.

Hovedkasserer:
Aksel Olsson. Privat: Herlufholmsvej 23 B 1, Vanløse. Tlf. Damsø 2251.

Sekretærer:
Harald Heie, Borrebyvej 58, Brh. Tlf. Bella 1201.
Viggo Pedersen, Ejderstedgade 12 3, V. Tlf. Vester 8303.
Henry Gran, Vibevej 2 4, N. Tlf. Taga 6738.
Michael Nielsen, Øresundsvej 110 2, S. Tlf. Sundby 308.

Rejsesekretærer:
GEORG BAUNSGAARD, Banegaardsplads 20, Aarhus. Tlf. 3866. Privat Tlf. 4377.
JENS JENSEN, Boulevarden 11, Aalborg. Tlf. 3375. Privat Tlf. 5575.
JOHS. JENSEN, Snaregade 1 1, Randers. Tlf. 2045.
NIELS JØRGENSEN, Klingenberg 15, Odense. Tlf. 2012. Privat Tlf. 5874.
ROBERT LARSEN, Tørvegade 1, Esbjerg. Tlf. 1120.
VIGGO PEDERSEN, Vestre Boulevard 43, København V. Tlf. 8143. Privat Tlf. Vester 8303.

AABENRAA. Formand: Joh. Asmussen, Gl. Kongevej 13 c.
Kasserer: Jørgen Chr. Petersen, Kolstrup 111.
Ungdomsgruppen: Form.: Jes Fohlmann, Sønderport 5 a.

AALBORG-NORRESUNDBY. Formand og Kasserer: Jens Jensen, Boulevarden 11. Tlf. 3375. Kontortid: 11—13 og 17—18½. Giro 52246.
Privat Bopæl: Peder Skramsgade 7. Tlf. 5575.
Lørdag dog kun til Kl. 13.
Central: Formand: E. Bilde, Kærvang 11.
Kolonial: Carl Jensen, Østerbro 49. Tlf. 256 inden Kl. 18.
Kommunale Kontormedhjælpere: Formand: Harald Andersen, Prinsensgade 44. Tlf. 1947.
Kontor: Formand: Laur. Borup, Bakkevænget 10. Tlf. 5219.
Manufaktur: Formand: Alfred Dreyer, Absalonsgade 32.
Ungdomsgr.: Form.: Søren Johansen, Østre Allé 51. Tlf. 1539.

AARHUS. Form.: Georg Baunsgaard, Banegaardspl. 20. Tlf. 3866.
Privat Bopæl: Hans Brogesgade 43 3. Tlf. 4377.
Kasserer: Søren Andersen, Banegaardspalds 20. Tlf. 3866.
Kontortid: 11-14 og 18-19. Lørdag 11-14. Priv. Tlf. 7472. Girokonto 7625.
Central: Formand: E. Christensen, Skolegade 20.
Isenkram: Form.: Hans Jensen, Janus la Coursgade 12 1. Tlf. 7339.
Kolonial: G. Baunsgaard, Banegaardspl. 20. Tlf. 3866.
Kommunal Kontormedhjælpere: Formand: Walther Petersen, Ivar Huitfeldtsgade 8 2.
Kontor: Formand: Anton Hansen, Tordenskjoldsgade 24. Tlf. 3592.
Manufaktur: Formand: Axel Christensen, H. C. Andersens-vej 65, Aabyhøj.
Ungdomsgruppen: Form.: Viggo Pedersen, Frederiksgade 15 c.

AARS-AALESTRUP. Formand: Jens Rask, Tokesvej, Aars.
Kass.: Ebba Jørgensen, Himmerlandsg. 51, Aars. Tlf. 42. Giro 17153.
Tillidsm. for **Aalestrup:** H. Elskær, »Jyden«, Aalestrup.

ASSENS. Formand: Ove Buhl, Nørregade 9 a.
Kasserer: Frk. Anna Jørgensen, St. Kirkestræde 6.

BOGENSE. Formand: Viggo Lauridsen, Æbeløgade.
Kasserer: Anna Rose, Sæbehuset.

BORNHOLM. Formand: O. H. Aagesen, Damgade 13. Tlf. 269. Rønne.
Kass.: Carl Andersen, Rønne Brugsforening, Rønne. Giro 19673.
Ungdomsgruppen: Formand: Kai Larsen, Haslevej 25, Rønne.

BRANDE. Formand: Olaf Poulsen, Vejlevej.
Kasserer: Olaf Nielsen, Storegade 40.

BRØNDERSLEV. Form.: Aage P. Jensen, Bredgade 136. Træffetid: 18½—19½.
Kasserer: Sv. A. Hemmingsen, Kristiansgade 7. Tlf. 388.
Træffetid: 12½—13½.
Ungdomsgruppen: Form.: Ernst Hald Andreasen, Bredgade 7.

EBELTOFT. Form. og Kasserer: Niels C. Skaarup, Overgade 41.

ESBJERG. Formand og Kasserer: Robert Larsen, Torvegade 1. Tlf. 1120. Kontortid: Mandag og Torsdag 16—19, Tirsdag, Onsdag og Fredag 16—18. Lørdag ingen Kontortid.
Ungdomsgruppen: Form.: Chr. M. Dahl Andersen, Spangsbergg. 49

FAABORG. Formand: Fr. Salmberg Hansen, Bjernevejen.
Kasserer: Holger Jensen, Kalckovej 58.
Formanden og Kassereren tr. hver Onsdag 19—20 paa Form.s Bopæl.
Ungdomsgruppen: Formand: Alice Jørgensen, Skovvejen.

FAKSE—FAKSE LADEPLADS. Formand: Sigfred M. Christensen, Andelsbanken, Fakse. Giro 42616.
Kasserer: Th. Bech, Egedevej.

FREDERICIA. Form. og Kass.: Søren Møller, Sjællandsg. 54. Tlf. 345.
Kontor: Sjællandsgade 54. Tlf. 345. Kontortid: Hverdage 12½—14 samt Tirsdag og Fredag 18—20.
Ungdomsgruppen: Formand: Knud Aa. Nielsen, 6te Julivej 42.

FREDERIKSHAVN. Form.: Chr. Bertelsen, Sønderg. 118. Tlf. 865.
Kass.: K. H. Jørgensen, Sæbyvej Ø 2, pr. Frederikshavn. Tlf. 915.
Ungdomsgruppen: Formand: Svend Axelsen, Søndergade 128.

FREDERIKSSUND. Formand: Chr. Jørgensen, Bruhnsvej 1.
Træffes hver Dag fra 12¼—13¼.
Lørdag dog undtagen.
Kasserer: Alfred Andersen, Havnegade 10.
Træffes Mandag, Tirsdag og Torsdag 18¼—19¼. Postgirokonto 44624.

FREDERIKSVÆRK. Formand og Kasserer: Holger Larsen, Vinderød Skov pr. Frederiksværk.

GRAASTEN. Formand og Kasserer: Th. Pastva, Ahlefeldtsvej.

GRENAA. Formand: Einar Pedersen, Markedsgade 25.
Kasserer: Sigurd Larsen, Strandgade 3.
Kontor: Torvet 7. Kontortid: Mandag og Torsdag Kl. 19.30 til Kl.20.30.
Ungdomsgruppen: Form.: Thorny Lykke Jensen, Korsgade 19.

GRINDSTED. Formand: Einar Andersen, Vestergade 36.
Kasserer: G. E. Nordbjerg, Grindsted.

HADERSLEV. Formand: P. Olesen, Ved Postgaarden 1 b.
Kasserer: Jakob Pedersen, Torvet 3, 3.
Kontor: Storegade 32 1. Kontortid: Mandag og Torsdag samt den 1ste i hver Maaned 18½—20. Form. og Kass. er til Stede alle tre Aftener.
Ungdomsgruppen: Formand: Jacob Petersen, Torvet 3.

HADSUND. Formand: Jens Rasch, Nørregade 11.
Kasserer: Ejner Sørensen, Skolegade 7.

HAMMEL. Formand og Kasserer: K. Aage Keller, Frijsenborgvej.

HASLEV. Formand: Henning Petersen, Nygade 2. Tlf. 163.
Kasserer Svend Johs. Lauritzen, Tingvej 14.

HELSINGE. Form. og Kass.: Villy F. Jørgensen, Vestergade 23.

HELSINGØR. Formand: Gunnar Lindstrøm. Tlf. 914.
Kasserer: Aage Larsen, Tlf. 239.
Kontor: Øresundsvej 3. Tlf. 239. Giro 40042. Kontortid: Mandag og Torsdag Kl. 19½—20½. Formanden træffes hver Mandag Kl. 19½—20½.
Ungdomsgruppen: Form.: Frk. Sonja Berg, Aarhusvej 12.

HERNING. Form. og Kass.: C. Damgaard, Vesterg. 104. Giro 42232.

HILLERØD. Form. og Kass.: Ove Pedersen, »Høiris«, Roskildevej. Tlf. 1198.

HJØRRING. Formand: J. P. Nicolajsen, Jernbanegade 11.
Kasserer: V. Lindorff-Nielsen, Østergade 29. Tlf. 925.
Formand og Kasserer træffes indtil videre Østergade 29 hver Tirsdag Kl. 19—20.
Ungdomsgruppen: Formand: Fridlev Larsen, Klokagervej 13.

HOBRO. Formand: Jørgen Nielsen, Skibsgade 46.
Kasserer: Ester Brinch Christensen, »Socialdemokraten«.
Ungdomsgruppen: Formand: Erwig Jacobsen, Solvej 9.

HOLBÆK. Formand: Viggo Hougaard, Karensmindevej 9 3 tv.
Kasserer: Dan Larsen, Chr. Hansensvej 4. Tlf. 1095. Giro 10305.
Ungdomsgruppen: Formand: Poul Friis, Fuglsvej 30, Holbæk.

HOLSTEBRO. Formand: Tage Hansen, Brugsforeningen, Østerg. 13.
Formanden tr. hos Kassereren hver Mandag Aften fra Kl. 19½—20½.
Kasserer: S. Winther, Aaglimt 5.
Ungdomsgruppen: Form.: Tage Hansen, Brugsforeningen, Østergade 13.
Træffes hver Mandag Kl. 19½—20½ hos Kassereren.

HOLSTED-BRORUP. Formand og Kasserer: J. Harboe Jensen, Politikontoret, Holsted.

Horsens. Formand: K. Secher Marcussen, Strandgade 30 b 2.
Tlf. 1697
Kasserer: Hans Andresen, Ndr. Kirkegaardsallé 6 2.
Kontor: Smedegade 1 1. Tlf. 1436.
Kontortid: 11—14, Tirsdag og Torsdag Aften 18—19.
Formanden træffes paa Kontoret i Kontortiden, Kassereren træffes paa Kontoret Tirsdag og Torsdag Aften Kl. 18—19.
Girokonto 9952.
Ungdomsgruppen: Form.: Villy Knudsen, Strandgade 39.

KALUNDBORG. Formand: Frode Kjeldsen, Slagelsevej 13.
Kasserer: Sv. A. Andersen, Slagelsevej 20. Giro 52619.
Ungdomsgruppen: Formand: Johny Jørgensen, Kordilgade 33.

KOLDING. Form. og Kass.: N. P. Andersen, Haderslevgade 2.
Kontortid fra Kl. 12¼—14 og 18—19. Tlf. 842. Girokonto 6585.
Ungdomsgruppen: Formand: N. Preben Petersen, Hollændervej 10.

KORSØR. Formand: H. Christoffersen.
Kasserer: H. Thomsen, Algade 30.
Kontor: Algade 17. Kontortid: Tirsdag, Torsdag og Lørdag Kl. 13—13½. Tlf. 540. Giro 9923.
Ungdomsgruppen: Formand: Arne Christensen, Slottensg. 30.

KØBENHAVN. Formand og Forretningsfører: Carl Jensen, Gl. Kongevej 1 E, Beletagen. Tlf. 12339 og 13336.
Privat: Milosvej 4 S. Tlf. Amager 6485.
Tr. paa Kontoret: Mandag og Torsdag Aften 18—20. Girokonto 820.
Afdelingens Kontortid: 11—15 og 18—20 (Lørdag lukkes Kl. 14).
Sekretær: Henry Blach, Gl. Kongevej 1 E, Beletagen.
Tlf. 12339 og 13336. Tr. paa Kontoret: Onsdag og Fredag Aften 18—20.
Formand for Kol.-Afd.: Vald. Haahr, Gl. Kongevej 1 E, Beletagen. Tlf. 12339 og 13336. Tr. paa Kontoret: Tirsdag 18—20 og Torsdag 18—21.
Formand for Manufaktur-Afd.: H. H. Jacobsen, Gl. Kongevej 1 E, Beletagen Tlf. 12339 og 13336. Tr. paa Kontoret Mandag 18—20 og Onsdag 18—21.
Bog- og Papirmedhj.-Afd.: Formand: Henry Gran, Vibevej 2 4, N. Tlf. Taga 6738. Træffes paa Kontoret: Tirsdag 20—21.
Central-Afd.: Formand: Knud Høfft, Søndergaardsvej 5, Søborg. Tlf. Søborg 2736. Tr. paa Kontoret: Torsdag 20—21.
Cigar- og Tobaksmedhj.-Afd.: Formand: C. G. Christoffersen, Basnæsvej 4, Brønshøj. Tr. paa Kont.: Mand. 20—21. Tlf. Bella 1022.
Forsikringsmedhj.-Afd.: Form.: Henry Blach, Thuja Allé 14, Kastrup. Tr. paa Kontoret: Fredag Aften 20—21.
Isenkrammedhj.-Afd.: Formand: Carl Jensen, Milosvej 4 S. Tr. paa Kontoret: Mandag Aften 20—21. Tlf. Amager 6485.
Kolonialmedhj.-Afd.: Formand: Vald. Haahr, Sønderjyllands Allé 9 2, F. Tlf. Damsø 2877. Tr. paa Kont.: Tirsd. 18—20, Torsd. 18—21.
Komm. Kontormedhj.-Afd.: Formand: S. Boje, Rødovrevej 34 1, Vanløse. Tlf. Rødovre 732. Tr. paa Kontoret: Onsdag 20—21.
Kontormedhj.-Afd.: Form.: H. Fetterlein, Vestre Boulevard 43, V. Tlf. 8143. Træffes paa Kontoret Torsdag 20—21.
Manufakturmedhj.-Afd.: Form.: H. H. Jacobsen, Lindenborgvej 8 1, Vanløse. Tlf. Damsø 4176. Træffes paa Kontoret: Mandag 18—20 og Onsdag 18—21.
Stats-Kontormedhj.-Afd.: Formand: Otto Melchior, Arresøgade 8 3. Tlf. Nora 8335. Træffes paa Kontoret: Fredag 20—21.
Sæbe- og Parfumemedhj.-Afd.: Formand: Fru Thyra Ravnbo, Dalgas Boulevard 118. Tlf. Fasan 1460.
»Økonomien«, Dalgas Boulevard 59, F. Tr. paa Kont.: Fredag 20—21.
Vejer-, Afskriver-, Told- og Speditionsmedhj.-Afd.: Formand: H. B. Jansen, Sct. Jacobsgade 11 1. Tlf. Øbro 6315.
Træffes paa Kontoret: Tirsdag 20—21.
Ungdomsgruppen: Formand: Vald. Haahr, Sønderjyllands Allé 9 2, F. Tlf. Damsø 2877.

KOGE. Formand: Holger S. Christensen, Pedersvej 7.
Kasserer: Helge Jensen, Brochmannsvej 5.

LANGELAND. Formand og Kasserer: Carlo Mejlsgaard, Platanvej 14, Rudkøbing. Tlf. 364. Træffes daglig 13—14, Mandag og Onsdag Aften 18—20.
Ungdomsgruppen: Formand: Knud Kragh, Strandgade 28, Rudkbg.

LEMVIG. Form.: Søren Nielsen, Lemvig og Omegns Brugsforening.
Kasserer: S. A. Christensen, Søndergade 10.
Ungdomsgruppen: Form.: Kaj Madsen, Socialdemokratens Kontor.

LØGSTØR. Formand og Kasserer: P. Jensen, Bakken.

MARIAGER. Formand og Kasserer: Ejner Bech Poulsen, Assens Brugsforening pr. Mariager.

MARIBO. Formand: Evald Nielsen, Maglemer Savværk.
Kasserer Oscar Johansson, Leonora Christinesvej 13.
Træffes 12—13 og efter Kl. 18½. Tlf. 247 x.
Ungdomsgruppen: Formand: Evald Nielsen, Maglemer Savværk.

MIDDELFART. Formand: Ejler Andersen, Olgasminde, Algade.
Kasserer: Svend Aage Petersen, Skovgade 39.
Kontortid: Mandag 19—20. Skovgade 39.
Ungdomsgruppen: Formand: Kay Jensen, Vester Allé 5.

NAKSKOV. Form.: Carl Hansen, Taarsvej 99. Tlf. 313 ml. 12—13.
Kasserer: Jenry Pedersen, Rosenvænget 37. Kontor: Havneg. 2, (Havnebygningen).
Kontortid: Kassereren træffes Mandag 7—9. Formanden træffes Onsdag 7—9. Tlf. 160 Giro 45272.
Ungdomsgruppen: Formand: Axel Chr. Hansen, Heesvej 11.

NIBE. Formand: Chr. Brix Ramløse, Tranegade 16.
Kasserer: Niels P. Nøhr Hansen, Tyvedalsgade.

NYBORG. Formand: L. Jelsing, »Lillebo«, Fjordvej. Tlf. 816.
Kasserer: Aage Nielsen, Vognmandsvej 1. Tlf. 537.
Ungdomsgruppen: Formand: Helge Hansen, Villa »Elva«, Pilhuse.

NYKØBING F. Formand: Carl Schüssler, Nygade 1 B. Tlf. 682.
Kasserer: Knud Bruhn, Skovboulevarden 14.
Ungdomsgruppen: Formand: Henry Bjørkmann, Grønnegade 1.

NYKØBING M. Formand: B. O. Lauridsen, M. C. Holmsgade 23.
Kasserer: Thorvald Laulund, Fjordgade 4.
Ungdomsgruppen: Form.: B. O. Lauridsen, M. C. Holmsgade 23.

NYKØBING S. Formand: Carl Steck, Algade 18.
Kasserer: Herluf Jensen, Brugsforeningen.

NÆSTVED. Formand og Kasserer: Arne Alfheim, Teatergade 4.
Giro 35527. Kontor: »Bygningen«, Teatergade.
Kontortid: Tirsdag — Torsdag — Lørdag 10-11, Tirsdag Aften 19,30-21.
Ungdomsgruppen: Formand: Arne Alfheim, Teatergade 4.

ODDER. Formand og Kasserer: Aage Jensen, Skolegade 34.
Ungdomsgruppen: Form.: Aage Jensen, Skolegade 34.

ODENSE. Formand og Kasserer: Niels Jørgensen, Klingenberg 15.
Priv. Adresse: Munkebjergvej 71. Tlf. 5874. Tlf. 2012.
Kontortid: 11—13 og 17—19. Lørdag dog kun fra 11—13.
Central-Afd.: Formand: Joh. F. Knudsen, Annasholmsgade 51 2.
Kolonial-Afd.: Formand: Aage Eriksen, Ahlmannsvej 16.
Komm. Kontorm.-Afd.: Form: Børge Jacobsen, Fengersvej 19.
Kontor-Afd.: Formand: Svend Jensen, Bjerregaardsvej 4.
Manufaktur-Afd.: Formand: C. V. Steengaard, Henriettevej 16.
Ungdomsgruppen: Form.: Einar Eriksen, Sigurd Ringsvej 24.

PADBORG. Formand: Falle Terp, Nørregade.
Kasserer: Viggo Gadeberg, Jernbanegade.

PRÆSTØ. Formand og Kasserer: Erland Stoltze, Skibbinge, pr. Præstø. Tlf. 151.

RANDERS. Formand og Kasserer: Johs. Jensen, Snaregade 11, Tlf. 2045. Giro 6989. Kontortid: 11—13½ og 17—18½. Lørdag 11—13¼.
Ungdomsgruppen: Formand: Kaj Grønborg Pedersen, Social-Demokraten.

RIBE. Formand og Kasserer: Chr. Olesen, Saltgade 498.

RINGKØBING. Formand: Jens Chr. Dyekjær, Posthuset.
Kasserer: Esther Pedersen, Arbejdsanvisningskontoret.
Formand og Kasserer træffes hver Onsdag 19½—21.

RINGSTED. Formand og Kasserer: Henry Larsen, Hækkerupvej 10.
Girokonto 16298. Tlf. 568. Kontortid: Mandag og Torsdag 19—20.
Ungdomsgruppen: Formand: Bertel Danholm, Søndergade 32.

ROSKILDE. Formand: Erling Dinesen, Bredgade 21.
Kasserer: Knud Sørensen, Skovbovængets Sideallé 19. Tlf. 413.
Kontor: Algade 17. Tlf. 613. Giro 12044.
Kontortid: Mandag, Onsdag og Fredag 15½—16 samt Mandag og Fredag 19½—20½.
Ungdomsgruppen: Formand: Harry Kaas Hansen, Bredgade 21.

RØDBY. Formand og Kasserer: Børge Tofte-Vanddam, Østergade 36. Træffetid: 13½—14½.
Ungdomsgruppen. Formand: Knud Rasmussen, Søndergade 13.

SAKSKØBING. Formand: Gustav Hansen, Nystedvej.
Kasserer: Chr. Lindegaard, Søndergade 23.
Formanden træffes mellem Kl. 8—12 og 1½—6 paa Tlf. 4199.

SAMSØ. Formand: Aug. Nielsen, Politikontoret.
Kasserer: Charles Børglum, Tranebjerg.

SILKEBORG. Formand: Vilh. Hertz, Drewsensvej 22.
Kasserer: Johs. Fisker Olesen, Chr. d. VIII's Vej 24.
Kontortid: hver Tirsdag og Torsdag 19,30—20,30 samt den 1. i hver Maaned 10,30—20,30.
Ungdomsgruppen: Formand: Gunnar Sørensen, Knudsvej 13.

SKAGEN. Formand og Kasserer: Chr. M. Petersen, »Ankerhus«.

SKANDERBORG. Formand og Kasserer: Martin Nielsen, Møllegade 40.
Kontortid hver Dag 19—19½.
Ungdomsgruppen: Formand: Sv. Aage Petersen, Bjergtrup pr. Hørning St.

SKELSKØR. Formand og Kasserer: Hartvig M. Hansen, Maglebyvej.

SKERN-TARM. Formand og Kasserer: Poul Mikkelsen, Nygade 53, Skern. Giro 12944.

SKIVE. Formand: Joh. Budtz, Thinggade. 18. Tlf. 460.
Kasserer: Werner G. Hansen, Gammelgaards Dampmølle A/S.
Kontor: Karolinegade 15. Kontortid: Tirsdag og Torsdag 19—20.
Ungdomsgruppen: Formand: Børge Nørgaard, Brøndumsgade 15.

SLAGELSE. Form.: Rich. Jensen, Hans Tausensg. 15 1. Tlf. 1488.
Kasserer: J. P. Hansen, Holbergsgade 36 1.
Ungdomsgruppen: Formand. Poul Hansen, Sorøvej 208.
Afdelingens Kontor: Bredegade 33 A. Kontortid: Hver Fredag 18,30-20 samt de 2 første Søgnedage i Maaneden fra 18-19. Kontrol af Arbejdsledige: Kontrollør: Thv. Thomsen. Hver Mandag, Onsdag og Fredag fra 16—16,30 paa Afdelingens Kontor.

SORØ. Formand og Kasserer: Emma Christensen, »Økonomien«. Tlf. 360. Privat Tlf. 610.

STEGE. Formand: V. B. Petersen, Kostervej, Lendemark pr. Stege.
Kasserer: H. Thomsen, Storegade 11, c/o Isenkr. H. R. Hansen, Girokonto 40636.

STOREHEDINGE. Formand: H. C. Jensen, Elisabethsvej.
Kasserer: Chr. Stougaard, Chr. Richtersvej 6.

STRUER. Formand: Johs. Pedersen, Enggade 5.
Kasserer: G. A. Christensen, Danmarksgade 25, St.
Ungdomsgruppen: Formand: Johs. Pedersen, Enggade 5.

STUBBEKØBING. Formand og Kasserer: C. A. Nielsen, Alslevvej 46. Tlf. 93.

SVENDBORG. Formand: Otto Falkø, Grubbemøllevej 3. Tlf. 1702.
Træffes paa Kontoret: Onsdag og Fredag fra 17—18½.
Kasserer: Erik Christensen, Klostervænget 4.
Kontor: Forsamlingsbygningen. Kontortid hver Dag fra 10-12 og 17-18½. Tlf. 757. Girokonto 43851.
Ungdomsgruppen: Formand: Hilmar Hoffmann Pedersen, Viebæltet 9.

SØNDERBORG. Formand: Helge Nielsen, Ringridervej 10 A.
Kasserer: E. J. Laustsen, Lille Raadhusgade 5. Giro 56272.
Kontoraften første og sidste Tirsdag i hver Maaned fra Kl. 20—20½ i Fagforeningshuset, Værelse 7.
Ungdomsgruppen: Formand: Peter Lausen c/o Netzlers Eftf.

THISTED. Formand og Kasserer: A. Frostholm, Frederiksgade 22.
Træffes fra Kl. 18—19.
Ungdomsgruppen: Formand: Jens Pedersen, Nørre Allé 19.

TØNDER. Formand og Kasserer: P. K. Jensen, Strücks Allé 3.

VARDE. Form. og Kasserer: E. Gardrup Hansen, »Vesterled«, V. Landevej 1. Giro 15703.

VEJEN. Formand: N. R. Jeppesen, Øster Allé 30.
Kasserer: Holger Nielsen, Søndergade 10.

VEJLE. Formand: Villy Mortensen, Haraldsgade 11. Tlf. 1422.
Kasserer: Holger Pedersen, Afdelingskontoret, Jernbanepladsen.
Kontor: Jernbanepladsen. Giro 45886. Tlf. 1822.
Kontortid: 13—14 og 16—18½ (Lørdag 11—13).
Formanden træffes Torsdag 18—18½. Kassereren tr. Mandag 18—18½.
Ungdomsgruppen: Formand: Inger Jensen, Linnemannsgade 9.

VIBORG. Form. og Kass.: Einar Hansen, Vestergade 10 1. Tlf. 613.
Kontor: Vestergade 10. Kontortid 13—14 samt Tirsdag Aften 19—20.
Ungdomsgruppen: Formand: Andreas Jensen, Toldbodgade 7.

VORDINGBORG. Formand: Holger Jensen, Algade 11.
Kasserer: Lars Hansen, Violvej 2.
Ungdomsgruppen: Formand: Holger Jensen, Algade 11.

HOVEDBESTYRELSEN.

Forretningsfører **Gustav Pedersen**, Vestre Boulevard 43, V.
Hovedkasserer **Aksel Olsson**, Vestre Boulevard 43, V.
Sekretær **Viggo Pedersen** (Viceforretningsfører), Vestre Boulevard 43, V.
Toldklarerer **Chr. Skjolding**, Sønder Boulevard 122, V. Tlf. V. 9416 v.
Repræsentant **R. Calum**, Hvedevænget 22 1, Næstved. Tlf. 998.

Forretningsfører **Carl Jensen**, Gl. Kongevej 1 E, V. Tlf. 13336.
Kommunebogholder **S. Boje**, Rødovrevej 34 1, Vanløse. Tlf. Rødovre 732.
Bestyrerinde Fru **Thyra Ravnbo**, Dalgas Boulev. 118, F. Tlf. Fasan 1460.
Forsikringsassistent **Henry Blach**, Gl. Kongevej 1 E. V.
Kontorassistent **S. Chr. Sørensen**, Emil Møllersg. 12, Horsens. Tlf. 2227.
Bestyrer **Harald Andersen**, Prinsensgade 44, Aalborg. Tlf. 1947.
Bogholder **Vilh. Jacobsen**, Dr. Margrethes Vej 27, Aarhus. Tlf. 5893.
Kontormedhjælper **P. Olesen**, Ved Postgaarden 1 b, Haderslev.
Kontormedhjælper **Anton Hansen**, Tordenskjoldsgade 24, Aarhus. Tlf. 3592.
Kolonialmedhjælper **Aage Eriksen**, Ahlmannsvej 16, Odense.
Kommunefuldm. **Henry Larsen**, Hækkerups Allé 10, Ringsted. Tlf. 568.
Repræsentant **Oscar Johansson**, Leonora Christines Vej 13, Maribo. Tlf. 247 x

De 5 førstnævnte udgør Forretningsudvalget.

REPRÆSENTANTSKABET.

KØBENHAVN.
Vald. Haahr, Sønderjyllands Allé 92, F. Tlf. Damsø 2877.
Jens Nielsen, Arb. Livsforsikring, Gyldenløvesgade 11, V.
C. G. Christoffersen, Basnæsvej 4, Brønshøj. Tlf. Bella 1022.
Ingeborg Bresemann, Langesund 11, Ø.
H. H. Jacobsen, Lindenborgvej 81, Vanløse. Tlf. Damsø 4176.
H. B. Jansen, Sct. Jacobsgade 11 1, Ø. Tlf. Øbro 6315.

SJÆLLAND, LOLLAND-FALSTER, BORNHOLM.
Carl Hansen, Taarsvej 99, Nakskov.
H. Christoffersen, Slottensgade 1 C, Korsør. Tlf. 111.
Rich. Jensen, Hans Tausensgade 15, Slagelse. Tlf. 1488.
O. H. Aagesen, Damgade 13, Rønne. Tlf. 269.

FYN OG LANGELAND.
Carlo Mejlsgaard, Platanvej 14, Rudkøbing. Tlf. 364.
Otto Falkø, Grubbemøllevej 3, Svendborg. Tlf. 1702.

JYLLAND OG SAMSØ.
Chr. Bertelsen, Søndergade 118, Frederikshavn.
N. C. Nielsen, Dyrehavevej 128 C, Kolding. Tlf. 903.
O. G. Jensen, Erlevvej 28, Haderslev.
S. A. Christensen, Søndergade 10, Lemvig.
Chr. Sørensen Ahrenkiel, Christiansborgvej 28, Randers.
Søren Andersen, Tordenskjoldsgade 30, Aarhus. Tlf. 7472.
Johan Budtz, Thinggade 18, Skive. Tlf. 460.
Martin Lund, Falkevej 5, Silkeborg.

REVISORER.

Georg Nielsen, Godthaabsvej 264, F. Tlf. Goth. 7926.
Ernst Bjerre, Maglemosevej 7, Charl. Tlf. Helrup 5387.

LANDSKLUBBER.

F. D. B.s Personales Fællesklub.
Formand: Anton Hansen, Tordenskjoldsgade 24, Aarhus. Tlf. 3592.
Kasserer: H. Chr. Hedegaard, Herningvej 13 3, Aarhus.

Kommunale Kontorfunktionærers Fællesklub:
Formand: Vilh. Jacobsen, Dr. Margrethesv. 27, Aarhus.

Slagteriernes Personales Fællesklub.
Formand: F. B. Simonsen, Hans Bojesgade 25, Randers.
Kasserer: O. Rosendahl Pedersen, Kong Georgsvej 13, Odense.

Klubben af Kontorfunktionærer ved Den soc. Presses Administration.
Formand: Els. Nielsen, Soc.-Dem., Randers.

Dansk Dommer- og Politikontoristforening.
Formand: H. C. Olsen, Kriminaldommerkontoret, Roskilde.
Kasserer: Helge B. Jacobsen, Hjallesevej 116, Odense.

Dansk Brugsforenings-Medhjælperforening.
Formand: Henry Knudsen, Slotsgade 33, Hillerød. Tlf. 443.
Kasserer: L. Poulsen, Hillerødholmsvej, Hillerød. Tlf. 289 (dog kun i Arbejdstiden).

Udg. af Forbundet. — Ansvarsh. Red. **Gustav Pedersen**, Vestre Boulevard 43, Kbhvn. V. — Trykt hos **Anton M. Jensen**, Admiralgade 24, Kbhvn. K.