Materialet er digitaliseret af



ARBEJDER MUSEET

The Workers Museum

Titel: Dansk Handels og Kontormedhjælper-Tidende
Udgiver: De Danske Handelsmedhjælperes Forbund
Udgivelsesår: 1935-1936

BRUG OG OPHAVSRET

Hele eller dele af materialet kan være beskyttet af ophavsretsloven og må kun benyttes til personlig brug. Har alle ophavere været døde i mere end 70 år, er materialet i public domain og kan anvendes frit. Husk at kreditere ophaverne.

USAGE AND COPYRIGHT

This document, or parts of this document may be copyrighted with usage limited to personal use. If all authors have been dead for at least 70 years, the document is in the public domain and may be used freely. Remember to credit the authors.

VIL DU VIDE MERE OM ARBEJDERHISTORIEN?

Besøg os på Arbejdermuseet

Søg i vores biblioteks- og arkivsamling

DANSK HANDELS- OG KONTORMEDHJÆLPER TIDENDE

ORGAN FOR MEDHJÆLPERSTANDENS FAGLIGE INTERESSER

UDGIVET AF

DANSK HANDELS- OG KONTORMEDHJÆLPERFORBUND

REDIGERET AF

JULIUS HANSEN

ARBEJDERBEVÆGELSENS
ARKIV
ROSENØRNS ALLÉ 12
KØBENHAVN V.

1935

35TE AARGANG

KØBENHAVN
ANTON M. JENSENS BOGTRYKKERI
1935

INDHOLDSFORTEGNELSE

REDAKTIONSARTIKLERNE ER BETEGNET MED *

Forbundets Anliggender.

a) Agitationen.

Jacobsen, H. H.: Hvad er der i Vejen med »Konfektionshuset«, Nørrebrogade 112 34
* Moderne Agitation (Odense Afdeling) 7
* Medlemstilgangen 9-30-45
* Vi fortsætter —! 9
* Skal vi naa 30,000 Medlemmer i 1935? 30
* Protestmøde overfor »Konfektionshuset«, Nørrebrogade 112 45
* Paa March mod en Plads i Solen, Københavns Afdelings Møde om »Vølund«-Dommen 58
* Landgang paa Ærø 89
* Københavns Afdeling runder 10,000 Medlemmer 97
* Mangel paa Samfølelse 103
* Medhjælperungdommens Dag den 16. Oktober 1935 106-108-110-114-125-144
* Sammenhold 142
* Medhjælperungdommens Dag udsat 144
Se tillige under »Medhjælper-Ungdommen«s Side.

b) Indre Anliggender.

* Hansen, Julius: Randers Afdeling fylder 35 Aar.. 8
* — — Esbjerg Afdeling fylder 35 Aar.. 22
* — — Kalundborg Afd. fylder 35 Aar.. 26
* — — Odder Afdeling fylder 25 Aar .. 56
* — — Thisted Afdeling 35 Aar 63
* — — Holstebro Afdeling 25 Aars Jubilæum 72
* — — Nakskov Afdeling fylder 25 Aar 93
* — — Helsingør Afdeling fylder 25 Aar 94
* — — Grenaa Afdeling 25 Aar 137
* J. H.: Den socialdemokratiske Presses Personale i Provinsen (Klubber af Kontorfunktionærer ved Den soc. Presses Administration) 75
* J. H.: 35 Aar (Forbundet) 119
Aabenraa Afdeling: Hilsen til Forbundet 126
A. R.: Paa Besøg hos vore svenske Kolleger 87
Calum, R.: Medhjælperstævne i Næstved 74
Hinrichsen, H.: H. K. Kalundborg Afdeling 25 Aars Jubilæum 27
Holm Laursen, Johannes: Odder Afdeling 25 Aars Jubilæum 57
Petersen, Hans: Holstebro Afdeling 25 Aars Jubilæum 71
Sørensen, Anius: Silkeborg Afdeling 25 Aars Jubilæum 73
V. P.: Kalundborg Afdelings 25 Aars Jubilæum 65
V. P.: Jubilæumsfesten i Odder Afdeling 85
* Vore Afdelingskontorer, Skive 5
* — — Næstved 15
* — — Kolding 29
* — — Nakskov 58
* — — Haderslev 150
* Regnskabsoversigt 16-96-151
* Ungdomsarbejdet 17-84-96-151
(Se endvidere »Medhjælper-Ungdommen«s Side).
* Kontingent for Medlemmer i Militærtjeneste 38
* Faneindvielse i Slagelse 45
* Sønderjysk Medhjælperstævne i Aabenraa den 30. Juni 77-86-95
* En vellykket Pinselejr ved Gals Klint 84
* Thisted Afdelings 35 Aars Stiftelsesfest 86
* Medhjælper-Stævne i Næstved den 7. Juli 74-89-97
* Landgang paa Ærø, Filial af Langeland Afdeling oprettet 89
* Silkeborg Afdelings Jubilæumsfest 92
* Et prægtigt Stævne i Næstved 97
* Københavns Afdeling runder 10,000 Medlemmer 97
* Medlemmernes Ret til Frikontingent 100-116
* Langeland Afdeling bygger Sommerhus 100
* Odense Afdeling køber Sommerhus 110
* Organisationsarbejdet i Hovedstaden 112
* Forbundet fylder 35 Aar 112
* To 25 Aars Jubilæum (Nakskov og Helsingør Afd.) 114
* Dansk Handels- og Kontormedhjælperforbund gennem 35 Aar 121
* Dansk Dommer- og Politikontoristforening vedtager Indmeldelse i Forbundet 138-158
* Forbundets 35 Aars Stiftelsesdag 139
* Forbundets 2. Landsmøde for Ledere af Ungdomsgrupper 141
* Udstedelse af gratis Erstatningsmærker etc. ophører 1. December 143
(Arbejdsløsheds- og Fortsættelseskassen se under Arbejdsløsheden).

c) Forskelligt.

Hansen, Laur.: Axel Gundels Radiohilsen 126
Jørgensen, Kai: Opfordring til Studiekreds-Arbejde 106
6007: Splittelsesmænd 34
* Lommebogen 3-30-137-142-149
* Ved Pladsskifte 4-18-36-109

* Forbundets Stipendier til Den danske Købmandsskole i London 6-38-88
* Forbundets Stipendier til Andelsskolen ved Middelfart 6-38-88
* Stipendier for F. D. B.s Personale 6-38-88
* Pas paa Restancerne 9
* Naar man selv bor i Glashus 13
* Kommunalt Kursus 1935 17-39-67-79-101-117-133-151
* Medhjælper-Sangbogen 19-160
* Al Restance maa betales 20-33
* Feriehjemmene 38-49-60-62-75-76-83-86-94-151
* »H. K.s Strandhus« aabent i Paasken 38-49
* Kommunalt Instruktionskursus 39
* Økonomaskifte paa »H. K.s Strandhus« 60
* Naar Ferien skal lægges 62
* Er D. H. K. F. en Selvmorderklub? 65
* Forandring af Medlemsnumre 73
* Ferien staar for Døren 76
* Tag Weekend-Ophold paa »H. K.s Strandhus« 83-94
* Hvor man tilbringer Sommerferien 86
* Dan Studiekredse 111
* Radiohilsen fra Axel Gundel 126
* Ingen kan føle sig tryg (Hjælpefonden) 128

Hovedbestyrelsesmøder.

* Hovedbestyrelsesmøde den 9.—10. December 1934 ... 15
* — den 11.—12. Marts 1935 50-66
* — den 14.—15. Juni 1935 83-96
* — den 22.—23. Septbr. 1935.. 144-150

Repræsentantskabsmøder.

* Repræsentantskabsmøde i Arbejdsløshedskassen den 16. Juni 1935 89-99-104
* Repræsentantskabsmøde i Forbundet den 16. Juni 1935 89-104

De samvirkende Fagforbund.

* Overenskomstsituationen, Lockout paa Trapperne ... 44
* Beretning paa Hovedbestyrelsesmøde 96

Arbejdsløsheden.

* Arbejdsløshedskassens Virksomhed 16-83-96-151
* Fortsættelseskassen (ang. Lukning af Kassen) 20-41
* Arbejdsløshedskasserne i 1933—34. — Uddrag af Arbejdsdirektørens Beretning 33
* Vinterhjælpen nedstemt i Landstinget 34
* En Haandsrækning til vore arbejdsløse Kolleger (Dispensation fra 10 Maaneders Bestemmelsen) 41
* Dispensationen givet (10 Maaneders Bestemmelsen) 50-100-144
* Arbejdsnævnet (Julius Hansen indtræder) 89
* Arbejdsløsheden i Kriseperioden 1929—1934 96
* Forlænget Dispensation fra 10 Maaneders Bestemmelsen 100-144
* Medlemmernes Ret til Frikontingent..... 100-116
* Statsministeriets Cirkulærer af 28. Februar 1935 106
* Arbejdsløsheden formindskes ikke ved en Nedsættelse af Lønnen 111
* Ingen kan føle sig tryg (Hjælpefonden) 128
* Skoleunderstøttelse fra Arbejdsløshedsfonden 138
* Ekstra-Understøttelse til arbejdsløse paa Forbundets 35 Aars Stiftelsesdag 139-151
* Gratis Husholdningskursus (Under Arbejdsløshed) ... 144
* Arbejdsløshedskassens Kontingentforhold 152
* Til de arbejdsløse. — Understøttelsen skal indføres i Medlemsbogen 158

Organisationsspørgsmaal.

* Hansen, Julius: Strejke for Buffisterne paa Storebæltsfærgerne 109-126-143
* — — Strejken paa Storebæltsfærgerne fortsættes 126
* J. H.: Forhandling eller Kamp? (»Vølund«-Sagen) ... 54
* Kjærbøl, Johs.: Danmark og dansk Fagbevægelse 113-129
Andersen, Chr.: Politisk Røre i Andedammen 6
Gundel, Axel: Kunsten at søge Plads 149
Jacobsen, H. H.: Hvad er der i Vejen med »Konfektionshuset«, Nørrebrogade 112 34
Jensen, Alfred: Hug og Parade 10
Medlem 14970. J. K. S.: Medhjælperne paa Landet 115
5171: De kvindelige Medhjælpere 127
60070: Splittelsesmænd 34
* Ved Aarsskiftet 1934—35 1
* Ikke rent Mel i Posen? Slagteriernes Arbejdsgiverforening frygter Voldgift 4
* Handels- og Kontormedhjælpernes samfundsmæssige Stilling (Julius Hansens Radioforedrag den 28. November 1934) 8-18
* »Vølund«-Sagen for Højesteret 9-22-53-61-63
* Naar man selv bor i Glashus 13
* Protestmødet overfor »Konfektionshuset«, Nørrebrogade 112 45
* En ny Medhjælperforening (Bryggerifunktionærerne) 50
* Højesterets-Dom af 3. April 1935 i »Vølund«-Sagen .. 53
* Paa March mod en Plads i Solen. Københavns Afdelings Møde om »Vølund«-Dommen 58
* Omkring »Vølund«-Dommen 61
* Proceduren i Højesteret om »Vølund«-Sagen 63
* Er D. H. K. F. en Selvmorderklub 65
* Paa Skillevejen — (»Vølund«-Sagen) 69
* Vølund«-Sagen (Efter Højesteretsdommen) 69-84-98
* Enighed gør stærk (Medhjælperbevægelsen i Sønderjylland) 81
* Krokodillen græder 82
* Væk med Billet mrkt. Averteringen 91
* K. U. og Handels- og Kontormedhjælperne 95
* Mangel paa Samfølelse 103
* Anonym Avertering 108-154
* Valgets Betydning 135
* Sammenhold (Radio-Hørespil) 142
* Radio-Diskussion om Billet mrk. Annoncerne 142
* Strejken paa Storebæltsfærgerne afsluttet 143
* Julen har bragt 147
* Den anonyme Avertering. Svarene fra Principalorganisationerne 154

Voldgiftssager.

* Sager til Voldgift (Aarhus og Esbjerg Kommuner) .. 39
* Voldgiftssag med Arbejdernes Brugsforening, Fredericia 153

Arbejdstiden.

* Attentat paa Lukkeloven 30
* Forbud mod Overarbejde 110
* »40-Timersugen«, Direktør Butlers Beretning til Den internationale Arbejdskonference 120
* Overtrædelse af Lukkeloven, Lukketiden den 1. Nov. 158

Lønspørgsmaalet.

* Hansen, Julius: Strejke for Buffisterne paa Storebæltsfærgerne 109-126-143
* — — Strejken paa Storebæltsfærgerne fortsættes 126
* J. H.: Forhandling eller Kamp (Vølund«-Sagen) 54
Andersen, Chr.: Politisk Røre i Andedammen 6
Jacobsen, H. H.: Hvad er der i Vejen med »Konfektionshuset«, Nørrebrogade 112 34
Medlem 14970, J. K. S.: Medhjælperne paa Landet.. 115
* Forbundets Lønarbejde 7-21-31-46-74-108-151-152
* Strejke i Greve Brugsforening 7
* Strejke hos Farvehandler Ewald Andersen, Næstved.. 7
* Brdr. Albertsen A/S, Nykøbing F. — Overenskomst afsluttet, Strejken aflyst 7
* Aflyst Strejke. — I. M. Nielsen & Co., Isenkram en gros, Odense 7
* Charlottenlund Koloniallager lockouter sit Personale.. 7
* »Vølund«-Sagen for Højesteret 9-22-53-61-63
* Overenskomstsituationen 17-21
* Landsoverenskomst med Provinsens Manufakturhandlere (D. T. U. P. A.) 25-31
* Lockout paa Trapperne 44
* Protestmøde overfor »Konfektionshuset«, Nørrebrogade 112 45
* Højesterets Dom af 3. April 1935 i »Vølund«-Sagen .. 53
* Paa March mod en Plads i Solen, Københavns Afdelings Møde om »Vølund«-Dommen 58
* Omkring »Vølund«-Dommen 61
» Proceduren i Højesteret om »Vølund«-Sagen 63
* Paa Skillevejen — (»Vølund«-Sagen) 69
* »Vølund«-Sagen (Efter Højesteretsdommen) 69-84-98
* Krokodillen græder 82
* Statsministeriets Cirkulærer af 28. Februar 1935 106
* Skruebrækkerfingre paa Storebæltsfærgen (Satirisk Tegning) 109
* Organisationsarbejdet i Hovedstaden 112
* Strejken paa Storebæltsfærgerne afsluttet 143
* Pristallet 153
* Teori og Praksis 156

Overenskomster.

* Afsluttede Overenskomster 7-21-25-32-46-74-108-143-152
* D. T. U. P. A. (Provinsen) Landsoverenskomst 25-31
* Kolonialimporten, Aarhus 46-74
* Overenskomster i Bryggeri-Branchen 74
* Overenskomst afsluttet med Optikerforeningen for Danmark 74
* Overenskomst med Falcks Redningskorps 74
* Overenskomst med Restauratør Carl V. Jensen, Storebæltsoverfarten, Strejken afsluttet 143

Engageringsvæsenet.

Gundel, Axel: Kunsten at søge Plads 149
* Kvinderne fortrænger Mændene 64
* Væk med Billet mrk. Averteringen 91
* Statsministeriets Cirkulærer af 28. Februar 1935 106
* Anonym Avertering 108-154
* Radio-Diskussion om Billet mrk. Annonceringen 142
* Den anonyme Avertering, Svarene fra Principalorganisationerne 154

Retsspørgsmaalet.

* »Vølund«-Sagen for Højesteret 9-22-53-61-63
* Retshjælpens Virksomhed 16-96-151
* Indstilling af Medhjælperdommere til Landsretterne 16-20
* Medhjælper-Dommerne i Landsretten 20
* Handelsretten i Odense, Niels Jørgensen, genudnævnt 38
* Ny Medhjælperdommer ved Vestre Landsret (Anton Hansen, Aarhus) 48
* Højesterets Dom af 3. April 1935 i »Vølund«-Sagen.. 53
* Omkring »Vølund«-Dommen 61
* Proceduren i Højesteret om »Vølund«-Sagen 63

Sociale Spørgsmaal.

* Kjærbøl, Johs.: Under Udviklingens Lov 28
Gundel, Axel: Kunsten at søge Plads 149
Skjolding, Chr.: Tilsynet med private Pensionskasser 43
5171: De kvindelige Medhjælpere 127
* Handels- og Kontormedhjælpernes samfundsmæssige Stilling (Julius Hansens Radioforedrag 28. November 1934) 8-18
* En argentinsk Medhjælperlov 29
* Vinterhjælpen nedstemt i Landstinget 34
* Støt Kampen mod Kræften 50
* Maskinernes Sejrsgang 64
* Kvinderne fortrænger Mændene 64
* Loven om Tilsyn med private Pensionskasser 85
* Væk med Billet mrk. Averteringen 91
* Arbejdsløsheden i Kriseperioden 1929—1934 96
* Anonym Avertering 108-154
* Forbud mod Overarbejde 110
* Arbejdsløsheden formindskes ikke ved en Nedsættelse af Lønnen 111
* Radio-Diskussion om Billet mrk. Annoncerne 142
* Den anonyme Avertering. Svarene fra Principalorganisationerne 154

Konflikter.

* Greve Brugsforening 7-21-32-46-74-108-153
* Farvehandler Ewald Andersen, Næstved 7-21-32-46-74-108
* Brdr. Albertsen A/S, Nykøbing F. 7
* J. M. Nielsen & Co., Odense 7
* Charlottenlund Koloniallager 7-21-32-46-74-108-153
* Grosserer Ejler Jensen, Sæbeforretningen, Strandvej 104, Hellerup 21-32-46-74-108
* H. E. Bonne, Studiestræde 14, København 21-32-46-74-108-153
* Fredericia Korsetfabrik ved Fr. Studstrup 21-32-46-74-108-153
* Hørve Brugsforening 21-32-46-74-108-153
* Skaade Brugsforening pr. Aarhus 21-32
* Kolonialimporten ved J. le Fevre, Aarhus 32
* Restauratør Carl V. Jensen, Storebæltsoverfarten, Korsør 108-109-126-143

Bag Pult og Disk.

* Lund, Harald H.: Kapital nødvendig 31
* — — Sælgeren 47
* — — Chefens Invitationer 107
* — — Agenten 152
* Satirisk Tegneserie... 9-21-37-49-63-77-89-99-115-131-143-157
* En vanskelig Opgave (Satirisk Tegning — K. U.) 33

* Kampen for Middelstandens Bevarelse (Satirisk Tegning) 59
* Chancen 64
* Maskinernes Sejrsgang 64
* Storkapitalens Lænkehund (Satirisk Tegning) 74
* Naar Krokodillen ynksomst græder (Satirisk Tegning) 85
* Skruebrækkerfingre paa Storebæltsfærgen (Satirisk Tegning) 109
* I det tredie Rige 132
* Teori og Praksis 156

Lærlingevæsenet.

* Lærlingelovens Revision 17
* Læreforholdene i Rederifaget. En principiel Afgørelse truffet af Socialministeriet 140-158

Undervisning og Uddannelse.

Jørgensen, Kai: Opfordring til Studiekreds-Arbejde 106
* Stipendier og Legater for Handels- og Kontormedhjælpere 6-37-38-88-132
* Understøttelse til unge, uformuende Elevers Ophold ved og Uddannelse paa Handelsskoler 6
* Den danske Andelsskole ved Middelfart, Stipendier 6-38-88
* Den danske Købmandsskole i London, Stipendier.. 6-38-88
* Stipendier for F. D. B.s Personale (Forbundets) 6-38
* Kommunalt Kursus 1935 .. 17-39-67-79-101-117-132-133-151
* Kundskab er Magt 37-49
* Otto Mønsteds Fond 37-132
* Kursus paa Andelsskolen for F. D. B.s Funktionærer 38-88
* Internationalt Handelskursus (Prag 15.—30. Aug. 1935) 38
* Udveksling mellem Frankrig og Danmark af unge Handelsmænd 38
* Uddelte Stipendier (egne) 38
* Kommunalt Instruktionskursus 39
* Kursus paa Esbjerg Arbejderhøjskole for Kooperationens Medhjælpere og Arbejdere 49
* 8 Dages Fagforeningskursus paa Roskilde Højskole .. 49
* 8 Dages Fagforeningskursus paa Esbjerg Arbejderhøjskole 49
* International Kongres for Handelsuddannelse 49
* En Virksomhed, der gror (Arbejdernes Oplysningsforbunds Bogkreds) 50
* Dansk Studieoplysningskontor 66
* Tillidsmandskursus i Sverige og Norge 87
* Købmandsskolen i København 88
* Niels Brocks Handelsskole, København 88
* Dan Studiekredse 111
* Arbejdernes Oplysningsforbunds Bogkreds 116
* Uddelte Stipendier efter Finansloven 1935/36 132
* Skoleunderstøttelse fra Arbejdsløshedsfonden 138
* Gratis Husholdningskursus 144

Rejseunderstøttelser.

* Handelsstandens Rejselegater 6
* Forbundets Stipendier til Den danske Købmandsskole i London 6-38-88

Skandinavisk Samarbejde.

A. R.: Paa Besøg hos vore svenske Kolleger 87
* Den skandinaviske Komités Arbejdsudvalgs Møde i Gøteborg 13.—14. November 1934 3
* Svenske Kolleger paa Besøg 65
* Tillidsmandskursus i Sverige og Norge 87
* Besøg af finske Kolleger 105

Udlandet.

* Borch, C. F. C.: Statens Udvandringskontor 32
Fagerholm, K. A.: Lagstiftningen angående Affärs- och Kontorsanställda i Finland 17
X.: De tyske Medhjælperes største Nederlag 5
* Albert Raaen, Oslo, indtræder i Landsorganisationens Ledelse 3
* Diktator Schacht (Tyskland) 19
* En argentinsk Medhjælperlov 29
* De ubegrænsede Muligheders Land (Tyskland) 32
* Internationalt Handelskursus (Prag 15.—30. Aug. 1935) 38
* Øjebliksbillede fra Det 3. Rige 48
* Svenska Handelsarbetareförbundet opretter statsanerkendt Arbejdsløshedskasse 57
* Fra Det 3. Rige. — Arbejdstak 75
* Tillidsmandskursus i Sverige og Norge 87
* Lønninger og Profit i Det tredie Rige 98
* Overgreb overfor de kvindelige Medhjælpere (Tyskland) 109
* De tyske Brugsforeningers Endeligt 111
* Skudsmaalsbogen indføres igen i Tyskland 116
* »40-Timersugen«, Direktør Butlers Beretning til Den internationale Arbejdskonference 120
* Økonomisk Katastrofe i Det 3. Rige 128
* I Det tredie Rige 132
* Hvor er der dejligt i Det tredie Rige 153
* International Faggruppe-Konference (Paris 15.—18. Oktober 1935) 156
* Parlamentsvalget (England) 159

Personalia.

* Hansen, Julius: Jens Rask, Aars, Tillidsmand i 10 Aar 27
* — — K. E. Pind, Skanderborg, Tillidsmand i 10 Aar 27
* — — Thyra Larsen, Helsingør, Kasserer i 10 Aar 46
* — — Blomgaard Andersen, Roskilde, Tillidsmand i 10 Aar 46
* — — Chr. Stougaard, Storehedinge, Tillidsmand i 10 Aar 46
* — — Chr. Bertelsen, Frederikshavn, Tillidsmand i 10 Aar 47
* — — E. Carlo Petersen, Hillerød, Tillidsmand i 10 Aar 60
* — — Th. Nielsen, Middelfart, Tillidsmand i 10 Aar 75
* — — Frk. M. Ramsing, Tønder, afgaar som Kasserer 88
* — — Viggo Hougaard, Holbæk, Tillidsmand i 10 Aar 88
* — — Aage Frandsen, Stege, Tillidsmand i 10 Aar 110
* — — Frk. Mariane Ramsing, Tønder død 127
* — — Afdød Afdelingsformand, Chr. Holst, Ribe 138
* — — August Nielsen, Tranebjerg, 25 Aars Jubilæum 142
* J. H.: Formandsskifte i Klubben af Kontorfunktionærer ved Den socialdemokratiske Presses Administration 75

* J. H.: Højesteretssagfører Martensen-Larsen død 136
Christensen, S. A.: Thorvald Johansen, Horsens, død 132
— — Fuldmægtig Einar Nielsen, Horsens, død 132
Jacobsen, H. H.: Jens Hansen, København, død 153
Jacobsen, Vilh.: Fuldmægtig Alfred Jensen, Aarhus 25 Aar i Aarhus Belysningsvæsen 23
Red.: 25 Aar ved Aarhus Kommune (Vilh. Jacobsen) .. 51
73901: En betydningsfuld Post. R. Calum, Næstved, valgt til Formand for Arbejdernes Fællesorganisation 45
72538: Axel E. Jensen, Nyborg, indvalgt i Forretningsudvalget for De samvirkende Fagforbund i Nyborg 77
* Albert Raaen, Oslo, indtræder i Landsorganisationens Ledelse 3
* Indstilling af Medhjælperdommere til Landsretterne 16-20
* Medhjælperdommerne i Landsretterne 20
* Niels Jørgensen, Odense, genudnævnt til Medhjælperdommer ved Handelsretten i Odense 38
* Peter Wraae til Minde (Afsløring af Mindesten) 42
* Anton Hansen, Aarhus, Medhjælperdommer i Vestre Landsret 48
* Økonomaskifte paa »H. K.s Strandhus« 60
* O. Falkø og Erik Christensen, Svendborg, indvalgt i Ledelsen af Arbejdernes Fællesorganisation i Svendborg 77
* Julius Hansen indtræder i Arbejdsnævnet 89
* Holger Jensen, Faaborg, indvalgt i Bestyrelsen for Arbejdernes Fællesorganisation i Faaborg 116
* Andreas Jensen, Sønderborg, indvalgt i Bestyrelsen for Arbejdernes Fællesorganisation i Sønderborg 144
* Rigsdagsvalget, Folketingskandidater blandt vore Kolleger 159
* Rekonstruktion af Ministeriet 159

Literatur.

* Fallada: Vi havde engang et Barn 38
* Jensen, Knud V.: Arbejdsretten i Danmark 127

Andre Foreninger:

Jensen, Alfred Hug og Parade (K. U.) 10
60070: Splittelsesmænd (K. U.) 34
* Ikke rent Mel i Posen? Slagteriernes Arbejdsgiverforening frygter Voldgift 4
* Naar man selv bor i Glashus (K. U.) 13
* En vanskelig Opgave (Satirisk Tegning — K. U.) ... 33
* En ny Medhjælperforening (Brygerifunktionærerne) 50
* En Virksomhed, der gror (Arbejdernes Oplysningsforbund) 65
* »Borshøjgaards Venner« uddeler Legater 65
* Enighed gør stærk (D. H. V. i Sønderjylland) 81
* K. U. og Handels- og Kontormedhjælperne 95
* Enhedsfront (Kommunisterne) 105
* Dansk Dommer- og Politikontoristforening 116
* Arbejdernes Oplysningsforbunds Bogkreds 116
* Dansk Dommer- og Politikontoristforening vedtager Indmeldelse i Forbundet 138-158

Forskelligt.

Hansen, Laur.: Axel Gundels Radiohilsen 126
* Bellany, Edward: Lignelsen om Vandbeholderen 35
* Borch, C. F. C.: Statens Udvandringskontor 32
* Kjærbøl, Johs.: Under Udviklingens Lov 28
* — — Danmark og dansk Fagbevægelse 113-129
* Lund, Harald H.: Kapital nødvendig 31
* — — Sælgeren 47
* — — Chefens Invitationer 107
* — — Agenten 152
* C. Schous Fabrikers Hjælpefond for det kvindelige Butikspersonale 17
* En ubehagelig Oplevelse 22
* Generalkonsul Julius Holmblads Legat 22
* Et moderne Kapital-Foretagende. »Unilever«-Koncernen og dens Konstruktion 37
* Otto Mønsteds Fond 37-132
* Attester fra Militæret 38
* Arbejdernes Livsforsikring 38
* Lockout paa Trapperne 44
* Støt Kampen mod Kræften 50
* »Borshøjgaards Venner« uddeler Legater 65
* Dansk Studieoplysningskontor 66
* En Tanke, der bør støttes (»Figaro«-Salonerne) 89
* Enhedsfront (Kommunisterne) 105
* »Den aabne Dør's Kongres 112
* Radiohilsen fra Axel Gundel 126
* Valgets Betydning 135
* Sammenhold (Radio-Hørespil) 142
* Rigsdagsvalg og Parlamentsvalg 159
* Rekonstruktion af Ministeriet 159

Den sorte Tavle 66

Fra Afdelingerne.

Aabenraa 159
Aalborg 10
Bogense 78-159
Brønderslev 78-159
Esbjerg 10
Faaborg 66
Fredericia 159
Frederikshavn 66-132
Frederikssund 10-90
Graasten 90-159
Haderslev 10-22-38-50-116
Hammel 78-159
Helsingør 90-144
Hjørring 50-78-159
Holstebro 78
Horsens 38-50-78-90-116-132-159
Kalundborg 78
Kolding 50-78-132-144
Korsør 66-159
Langeland 90-132
Maribo 66
Nakskov 90-144
Nibe 159
Nyborg 38-78-116-132-144-160
Nykøbing F. 10-66-90-160
Nykøbing M. 160
Næstved 10-66
Odder 22-38-160
Odense 10-22-38-78-116-132-144-160
Randers 10-66-90-160
Roskilde 10-160
Silkeborg 90-160
Skelskør 160
Slagelse 66
Struer 66
Svendborg 78-160
Thisted 66-132-160

Varde 78-160
Viborg 144
Vordingborg 160

Illustrationer.

Albert Raaen, Oslo 3
Skive Afdelings Kontor 5
Odense Afdelings Propagandavogn 7
Satirisk Tegneserie 9-21-37-49-63-77-89-99-115-131-143-157
Næstved Afdelings Kontor 15
Medhjælper-Sangbogen 19
Carl Jensen, København 29
Henry O. Davidsen, Viborg 20
Alfred Jensen, Aarhus 23
Mærkater til Ungdoms-Agitationen 24
Kalundborg Afdelingsbestyrelse 27
Kolding Afdelings Kontor 29
Kapital nødvendig 31
En vanskelig Opgave (Satirisk Tegning) 33
Næstved Afdelings Ungdomsgruppes Agitationsudvalg.. 40
Peter Wraae's Grav 43
R. Calum, Næstved 45
Deltagerne i Festen ved Slagelse Afdelings Faneindvielse 45
Thyra Larsen, Helsingør 46
Blomgaard-Andersen, Roskilde 46
Chr. Stougaard, Storehedinge 46
Chr. Bertelsen, Frederikshavn 47
Sælgeren 47
Anton Hansen, Aarhus 48
Fra »H. K.s Strandhus«, Karlslunde 49-86
Vilh. Jacobsen, Aarhus 51
Odder Afdelingsbestyrelse 56
Nakskov Afdelings Kontor 58
Kampen om Middelstandens Bevarelse (Satirisk Tegning) 59
E. Carlo Petersen, Hillerød 60
Fra Stranden ved Tisvildeleje 63
Højesteretssagfører Martensen-Larsen 64-136
Holstebro Afdelingsbestyrelse 71
Silkeborg Afdelingsbestyrelse 73
Els. Nielsen, Randers 75
Fra »Borshøjgaard« 76
Storkapitalens Lænkehund (Satirisk Tegning) 76
Ved Lejrbaalet (Pinselejren ved Gals Klint) 84
Naar Krokodillen ynksomt græder (Satirisk Tegning).. 85
Medhjælperungdommen i Malmø 87
Mariane Ramsing, Tønder 88-127
Viggo Hougaard, Holbæk 88
Nakskov Afdelingsbestyrelse 93
Helsingør Afdelingsbestyrelse 94
Deltagerne i det sønderjydske Stævne 95
Langeland Afdelings Sommerhus ved Spodsbjerg 100
Finske Kolleger paa Besøg 105
Chefens Invitationer 107
Skruebrækkerfingre paa Storebæltsfærgen (Satirisk Tegning) 109
Odense Afdelings Sommerhus 110
Centralorganisationens første ordinære Kongres i København 1902 121
Axel Gundel 122
Vilh. Hansen 122
Vald. Pedersen 122
Th. Hansen 123
Alvin Lorentzen 123
Niels Kristensen 123
Åge Hyllested 124
Chr. Ingvoldsen 124
Jens Johansen 124
Medhjælperungdommens Dag (Agitationstegning) 125
Fra Buffiststrejken ved Storebæltsoverfarten 126
Grenaa Afdelingsbestyrelse 137
Chr. Holst, Ribe 138
Hovedbestyrelsen, Sekretærer og Revisorer samlet i Odense paa Forbundets 35 Aars Stiftelsesdag 139
Deltagerne i Landsmødet for Ungdomsgruppeledere i Fredericia 150
Haderslev Afdelings Kontor 150
Agenten 152
Den anonyme Avertering 155

KOMMUNAL KONTORMEDHJÆLPER TIDENDE

* Red.: 25 Aar ved Aarhus Kommune (Vilh. Jacobsen) 51
* — Aldersgrænse 91
Jacobsen, Vilh.: 25 Aars Jubilæum (Alfred Jensen, Aarhus) 23
Nielsen, Niels: Til Medlemmerne i Københavns Magistrats 3die Afdeling 33
Sekr.: Delegeretmødet 117
— Bestyrelsesmødet i Fællesklubben 161
* Driftsresultat og Stätus 11
* Overenskomst med Holbæk Kommune 11
* Kommunalt Instruktionskursus paa Sjælland 11-39
* Landet rundt 11-23-39-67-91-101-145
* Week-end paa Kommunekontorerne i Hjørring 11
* Den kommunale Administration i Randers 11
* Nytaarshilsen 11
* Fagforeningsskræk 23
* Den lokale Studievirksomhed 23
* Elevuddannelsen 23
* Prisstigningens Revers 39
* Sager til Voldgift 39
* Foredragsrække i Aarhus 39
* Kommunalt Kursus 1935 39-67-79-91-101-117-133
* Alsidig Uddannelse 51
* 65-Aars Grænsen 51
* I Samarbejde med Embedsmændene 67
* Aldersgrænsen 67
* Afslutning paa Møderækken i Aalborg 67
* Nye Overenskomster 67
* Forfremmelser og Lønforhøjelser 67
* Kommunal Kontormedhjælper Tidendes Adresse .. 67-145
* Indbydelse til kommunalt Kursus og Program 79
* Week-end i Stat og Kommune 91
* Delegeretmøde i Kommunale Kontorfunktionærers Fællesklub 91-101-117-133
* Klub-Generalforsamlinger 91
* Nedsat Aldersgrænse i Esbjerg 91
* Middelstandsfiktionen 101
* Klubben i Randers 101
* Aabning af det kommunale Kursus 101
* En international Rapport 133
* Organisationsretten truet 145
* Fagundervisning for kommunale Tjenestemænd .. 145-161
* Ny Kontorchef i Aarhus 145
* Er Tiden inde nu? 161

MEDHJÆLPER-UNGDOMMENS SIDE

* H. G.: Aaret, der svandt — Aaret, der kommer 12
K. C.: Ved Aarsskiftet 12
* Nye Ungdomsgrupper oprettet (Kalundborg og Korsør) 12

* Gør det i Dag! 24
* 2-Ugers Agitationen bragte et stolt Resultat 24
* Benyt Forbundets nye Mærkater i Ungdomsagitationen 24
* Gruppefanerne indvies 40
* Fra Faneindvielsesfesten i Næstved 40
* Vi venter paa dig! 52
* Foraaret nærmer sig 52
* Den lille Rubrik 52-68-80-92-102-146
* Vordingborg opretter Ungdomsgruppe 52
* Ungdomsgruppe oprettet i Haderslev 52
* God Fremgang i Ungdomsarbejdet 52
* 600 Kr. i Erstatning (Lærlingevoldgiftssag i København) 52
* Sommer i By 68
* To Rekorder 68
* Medhjælper-Sangbogen 68-80-92-102-118
* »H. K.s Strandhus«, Karlslunde 68-102
* Vinterens Arbejde er sluttet — Sommerarbejdet paabegyndes 80
* Cyklevimplen 80-92-102
* Pinselejr ved Lillebæltsbroen 80
* En Lærlingesag 80
* Sommerens Parole: Hver enkelt Kammerat yder sin Indsats 92
* I 34 Afdelinger 92
* Amatørbilleder 92-102
* Ud i den friske Luft 102
* Ny Ungdomsgruppe startet (Holstebro) 102
* Onsdag den 16. Oktober er Medhjælperungdommens Dag 118
* Kort og godt 118
* Medhjælperungdommens Dag 118-134-146-162
* Vort Forbunds Ungdomsarbejde 118
* Odense Afdeling 118
* Landsmøde for Ungdomsledere 118
* Husk Agitationen 118
* Medhjælperungdommens Dag maatte udsættes 146
* Nye Ungdomsgrupper (Bornholm og Skanderborg) .. 146
* En Idé til Efterfølgelse 146
* Lommebogen 146
* Medhjælperungdommen og Valgets Konsekvens 162
* Medhjælperungdommens Dag udsat til 14. Februar 1936 162

Fra Ungdomsgrupperne.

* Aalborg 24-52-68-134-162
* Aarhus 24-40-80-102-118-134-162
* Esbjerg 52-80-102-118-134
* Faaborg 24-92-162
* Fredericia 12-24-40-52-68-80-92-102-134-146-162
* Frederikshavn 92-134
* Haderslev 134
* Helsingør 80-134-146-162
* Hjørring 162
* Horsens 80-92-102-118-134-146-162
* Kalundborg 134
* Kolding 52-68-92-102-134-162
* Korsør 12-24-40-52-68-80-92-102-118-134-146
* København 12-24-40-52-68-80-92-102-118-134-146-162
* Langeland 118-162
* Nakskov 134-146
* Nyborg 40-68-162
* Nykøbing F. 12-40-134
* Næstved 40-52-68-80
* Odense 12-24-80-102-134-146-162
* Randers 92-118-134
* Roskilde 12-24-40-52-68-80-92-102-118-134-146
* Silkeborg 24-118-134
* Skive 12-68-134
* Slagelse 12-24-40-68-102-118-134-162
* Svendborg 68-80
* Sønderborg 102-162
* Varde 12-102
* Vejle 92-134
* Viborg 146-162

DANSK HANDELS- OG KONTORMEDHJÆLPER TIDENDE

ORGAN FOR DANSK HANDELS-OG KONTORMEDHJÆLPERFORBUND

Nr. 1. 1. Januar 1935. 35te Aargang.

VED AARSSKIFTET 1934—35.

ET BEGIVENHEDSRIGT AAR er ved sin Afslutning, og vi skuer frem imod det nye ukendte Aar baade med glad og frygtsom Forventning. Hvad bringer det os i sit Skød af godt og ondt, og hvorledes vil Aarets Blade være beskrevne, naar vi har gennemvandret dets 365 Dage og atter skal maale og veje vor Gerning og dens Resultater?

Ingen kan give Svaret herpaa, og vi maa derfor, med de Erfaringer Fortiden har bibragt os, søge at føre vort Arbejde videre ad de Veje, som Tiden og Forholdene har lært os at anse for de rette til Opnaaelse af de Maal, vi stræber imod.

Begivenhedsrigt har det forløbne Aar været paa mange Maader. Storpolitisk set er der sket Tildragelser, som synes os at pege i Retning af et nyt 1914, et nyt Verdens-Ragnarok, der med de moderne, djævelske Opfindelser paa Krigsbarbariets Omraade in mente vil blive frygteligere end nogen menneskelig Hjerne kan udmale sig. Det gærer og syder i Folkeslag og Nationer Verden over. Menneskehavet er kommet i Oprør og truer med at slaa det bestaaende Samfund i Kvag. Oplever vi det kapitalistiske Samfunds Dødskamp, eller er det kun et akut Krampetilfælde, som vil kræve sin Tid for at overvindes?

Heller ikke paa disse Spørgsmaal kan nogen endnu give Svar.

Aaret bragte os ikke den Tilbagevenden til demokratiske og kulturmæssige Forhold i Tyskland, som vi havde ventet og haabet paa. Tværtimod maatte de østrigske Arbejdere bukke under for Diktaturet efter en heltemodig Kamp imod Overmagten. Vi tror og haaber imidlertid, at Aaret, der gik, trods tilsyneladende Ro paa Overfladen, dog har ført os et stort Skridt henimod en Afløsning af det nuværende Styre i Tyskland. Mange Begivenheder har styrket vort Haab om, at det tyske Folk atter vil rejse sig til Kamp for Friheden og snart vil formaa at afkaste Diktaturets tyngende og for dem beskæmmende Aag.

Indrepolitisk er Forholdet stadig dette, at Oppositionspartierne — trods Krise, Vanskeligheder for Landet, stor Arbejdsløshed og lignende katastrofale Forhold — lægger alle mulige Hindringer i Vejen for Regeringens Forsøg paa at afværge Krisens værste Følger. Det er en smaalig, af partipolitisk Rovdrift præget Politik, som dog behændig krydses af Regeringen, men alligevel paa visse Omraader fører til urimelige Resultater, saaledes som det bl. a. er sket gennem Oppositionspartiernes Nedslagtning af Socialministerens Forslag om Vinterhjælp til de haardest ramte Arbejdsløse.

— — —

Ogsaa for vor Organisation og for Medhjælperstanden som saadan har Aaret været begivenhedsrigt. Det har bragt Medhjælperspørgsmaalet til offentlig Debat som aldrig før og har skabt et Røre om Organisationen, som vi skal være de sidste til at beklage os over. I Dagspressen, paa Møder, i Radioforedrag og Radiodiskussioner har Problemet om Funktionærvilkaar eller Arbejderrettigheder været drøftet, og ikke mindst har »Vølund«-Sagen og dens Retsvandring vakt Opmærksomhed om Spørgsmaalet.

Betegnende er det imidlertid, at selv om vor Organisation maa staa for mange Angreb, anerkendes det dog fra Principalside, at det er os, der har Føringen, og at vi har formaaet at gaa af med Sejren i Kampen mod de Forsøg paa at stable Modorganisationer paa Benene, som tidligere er gjort. Derfor behøver vi heller ikke at frygte de nye Forsøg, der nu gøres fra K. U. og fra Principalkredse paa at stable en saakaldt »upolitisk« Medhjælperforening paa Benene. Tiden har nemlig arbejdet for os, og det lader sig næppe gøre at skrue Udviklingen tilbage til en Tid, da saadanne Forsøg med større Ret kunde ventes at ville give Resultat end nu. Men karakteristisk er det, at Frygten for vor Organisations Vækst nu atter bringer saadanne Tanker og Forslag frem.

Desværre skete den ventede Afklaring af Handels- og Kontormedhjælpernes juridiske — fagretslige — Stilling overfor Spørgsmaalet om at strejke med det i Septemberforliget indeholdte Varsel ikke. Højesteret naaede ikke at faa Sagen til Behandling i det afsluttede Aar, og vi maa derfor endnu engang væbne os med Taalmodighed. Et er imidlertid, hvad en Domstol fastslaar, noget andet hvad Livets Love foreskriver. Skulde Højesterets Afgørelse i »Vølund«-Sagen gaa vort Standpunkt imod, maa der skabes Udveje til at borteliminere de Hindringer, der stiller sig i Vejen for, at Medhjælperne som andre Samfundsborgere har Ret til at kæmpe kollektivt for at forbedre deres sociale og faglige Kaar. Dette erkendes endog af Berl. Tid., der finder det i sin Orden, at den »socialdemokratiske« Handels- og Kontormedhjælper (skal vel rettere hedde den standsbevidste Medhjælper, for hvem Fagorganisation er en naturlig Beskyttelsesforanstaltning) hører under Septemberforliget og ser en Skævhed i Sø- og Handelsrettens Vurdering af »Vølund«s Funktionærer som værende »ikke almindelige Lønarbejdere«.

I saa Henseende skulde man jo ogsaa antage, at den Omstændighed, at 24,000 Handels- og Kontormedhjælpere nu staar tilsluttet vort Forbund og derigennem har manifesteret, at de betragter sig selv som Lønarbejdere, maa have nogen Betydning for Bedømmelsen af Spørgsmaalet. Og naar Medlemmerne i stedse stigende Omfang — som det har været Tilfældet i det nu afsluttede Aar — kræver Organisationens Medvirkning til Fastlæggelsen af deres Løn- og Arbejdsvilkaar gennem kollektive Overenskomster, ser vi ikke med hvilken Ret man vil foreholde Handels- og Kontormedhjælperne selv at bestemme, under hvilke Former de ønsker deres Interesser varetagne, og hvilke Parter de vil alliere sig med til Opnaaelse af de bedste Resultater. Gennem Domstolene at ville prøve paa kunstigt at reducere Betydningen af vort Forbunds Medlemsskab af De samvirkende Fagforbund, lader sig næppe gøre i det lange Løb.

Paa forskellig Maade er Organisationens Arbejde udbygget i det forløbne Aar. Med Dansk Principalforening er afsluttet det sidste Led i Trilogien: Hovedoverenskomst — Mæglings- og Voldgiftsregler — Tillægsoverenskomst, og en permanent faglig Voldgiftsret er oprettet mellem Organisationerne. Med Dansk Textil Unions Principal-Afdeling for Provinsen er opnaaet Enighed om en Landsoverenskomst, der for Tiden er til Afstemning i Principal-Afdelingen, og samme Organisation har oprettet en Afdeling i København, hvorved der er aabnet Adgang til faglig Forhandling og Oprettelse af Overenskomster med københavnske Manufakturfirmaer.

Dertil kommer, at der er rejst et meget betydeligt Antal nye Lønsager i Aarets Løb og afsluttet 78 nye Overenskomster, hvorved det samlede Antal løbende Overenskomster er steget til 265.

Paa nogle Felter er Forstaaelsen af, at Samarbejde er bedre end Kamp, imidlertid ikke trængt igennem. Det gælder først og fremmest Dansk Arbejdsgiverforening, hvis Medlemmer synes at have faaet Ordre til ikke at slutte Overenskomst med Forbundet, samt Slagteriernes Arbejdsgiverforening, der ligeledes dikterer Slagterierne en afvisende Holdning overfor Forbundet og selv sætter Kronen paa Værket ved den meningsløse og udfordrende Afskedigelse af Personalets Tillidsmand. Men Tidens Kværn maler videre, og den Dag vil ogsaa komme, hvor disse Hindringer overvindes.

Aaret har for Forbundet staaet i Fremgangens Tegn som de nærmest foregaaende. Over 4000 nye Medlemmer er indrulleret i vore Rækker, og Medlemsantallet har ved Aarets Udgang passeret 24,000. En Række Afdelinger har haft glimrende Fremgang takket være et intensivt og energisk Agitationsarbejde, og der er Grund til ved Aarsskiftet at bringe alle, der har medvirket til dette gode Resultat, en hjertelig Tak derfor og udtale Haabet om, at Arbejdet maa blive fortsat i samme Tempo.

Et Lysglimt i Krisens Mørke er det, at Arbejdsløsheden blandt vore Medlemmer har været stærkt nedadgaaende, saaledes at nu kun 7,6 pCt. af vore Medlemmer er ledige mod 12,6 pCt. ved Aarets Begyndelse. Desværre kan denne i sig selv glædelige Kendsgerning maaske faa den Følge, at Fortsættelseskassen i Henhold til de derom gældende Lovbestemmelser maa lukke for Udbetaling, hvilket vil komme til at gaa ud over de arbejdsløse Medlemmer, som har opbrugt deres vedtægtsmæssige Hjælp, og som ikke bliver bedre stillet, fordi et stort Antal af deres Kolleger er kommet i Arbejde. Men Ansvaret for Loven falder paa andre end vore Skuldre, hvilket dog naturligvis kun er en ringe Trøst, da vi nødsages til at rette os efter Loven alligevel. Om der kan opnaas Lempelser eller paa anden Maade kan ydes Erstatning, hvis den fortsatte Hjælp skulde bortfalde, vil blive Genstand for Undersøgelse.

Ogsaa vor nyeste Gren paa Stammen, Ungdomsarbejdet, har opfyldt de Forventninger, der stilles til det. Tilgangen af Lærlinge og unge Medhjælpere er i stærk Stigning og Antallet af Ungdomsgrupper er forøget. I Aarets Løb er tilkommen 13 Grupper, og der findes nu saadanne i 32 Afdelinger, medens flere er under Forberedelse. Den første Ungdomsleder-Konference er afholdt, og Arbejdet drives med Lyst og Interesse, som det bør ske, hvor Ungdommen tager fat.

For Dansk Handels- og Kontormedhjælperforbund

har 1934 været et godt Aar stort set. Selvfølgelig er der meget, vi kunde have ønsket anderledes, meget mere vi gerne vilde have opnaaet og et og andet, vi kunde ønske usket. Men som Helhed betragtet har vi Lov til at glæde os over, at Forbundet i en alvorlig Krisetid, der ryster den ganske Verden, har formaaet ikke blot at fastholde allerede opnaaede Resultater, men ogsaa at opnaa betydelige nye og at fortsætte Fremgangen hen imod en Samling af alle de danske Handels- og Kontormedhjælpere indenfor vore Rammer. Det turde være et Tegn paa, at vor Organisation er i Pagt med Tiden og Udviklingen, og at de Idéer, paa hvilke vort Forbund for 35 Aar siden grundlagdes, har vist sig bæredygtige.

Forsøger vi saa til Slut at kaste Blikket ud i Fremtiden, saa staar det os klart, at det ikke nytter at lægge sig til Hvile paa de vundne Laurbær. Skal vi fortsat kunne fastholde de erobrede Skanser og have Mulighed for yderligere Fremstød — og Vejen til Maalet er endnu lang — saa maa vi alle lægge vor fulde Energi og Arbejdskraft i og ikke skaane os for de Besværligheder, der kan følge med vor Gerning.

Vi staar, derom er der ingen Tvivl, overfor haarde Kampe i den kommende Tid for at vinde fuld Anerkendelse af vor Stands samfundsmæssige Stilling og faglige Medbestemmelsesret, og vi formaar kun at gaa sejrrige ud af disse Kampe, hvis vi fortsat bevarer Sammenholdet usvækket, viser Solidaritet overfor hverandre og Troskab mod vor Organisation og vore Kammerater, saaledes som vi selv venter det, hvis det bliver vor Tur at gaa i Breschen for vor Sag.

Lad os da udtale Ønsket om, at disse Egenskaber, parret med Vilje til at arbejde for Organisationens Fremgang, maa være fremherskende hos den størst mulige Kreds af vore Medlemmer i det nye Aar. Saa kan vi sikkert fylde de endnu ubeskrevne Blade af Aarets Bog med Vidnesbyrd om forøget Vækst og Styrke, om ny Fremgang og nye Sejre for vor fælles Sag til Gunst for den store Handels- og Kontormedhjælperstand, hvis Velfærd vi tjener.

Under disse Forudsætninger ønsker vi alle Medlemmerne et godt Nytaar 1935 og siger dem Tak for det Aar, der nu er gaaet over i Historien.

Den eneste rigtige Lomme-Kalender

for den organiserede Medhjælper er Handels- og Kontormedhjælpernes Lommebog 1935.

Naar Lommebogen er blevet saa populær skyldes det, at dens Indhold er gennemprøvet og hensigtsmæssigt. Den indeholder netop de Oplysninger, Medhjælperne har Brug for og praktisk Nytte af. Intet er udeladt. Intet er overflødigt. • Pris indbundet i Helskind Kr. 1.75. Forlang den gennem Afdelingens Tillidsmænd.

Albert Raaen, Oslo, indtræder i Landsorganisationens Ledelse.

Den norske Landsorganisation har i November Maaned afholdt Kongres, ved hvilken Lejlighed en Række betydningsfulde Spørgsmaal blev behandlet.

Af et Referat i Dagspressen erfarer vi, at Formanden for Norges Handels- og Kontorfunksjonærers Forbund, Albert Raaen, Oslo er bleven indvalgt i Landsorganisationens Forretningsudvalg.

Vi bringer vor norske Kollega en hjertelig Lykønskning i Anledning af Valget til dette betydningsfulde Hverv.



Albert Raaen.

Det skandinaviske Samarbejde.

Den skandinaviske Komité's Arbejdsudvalg afholdt Møde i Göteborg den 13.—14. November.

Til Stede var: J. A. Lundgren, Malmø, Albert Raaen, Oslo, K. A. Fagerholm, Helsingfors, og Julius Hansen, København.

Ved Mødets Begyndelse udtalte Formanden Julius Hansen, nogle Mindeord over det internationale Medhjælperforbunds Generalsekretær G. J. A. Smit jr., der var afgaaet ved Døden i Marts 1934, idet han fremhævede hans store Betydning for Medhjælpernes internationale Sammenslutning og for Internationalismen i al Almindelighed.

Endvidere fremsatte Formanden nogle venlige Bemærkninger til J. A. Lundgren, der den 1. August i Aar havde fejret 60 Aars Fødselsdag.

Albert Raaen overrakte paa det norske Forbunds Vegne en Gave til Lundgren og udtalte nogle smukke Lykønskningsord til ham.

Formanden gav derefter nogle Oplysninger om forskellige Forhold, der havde foreligget til Behandling siden sidste Møde i Februar Maaned.

Han omtalte det Møde, der i April Maaned havde været afholdt i Komiteen for nordisk Samarbejde, hvori ogsaa havde deltaget Repræsentanter fra den norske Arbejderbevægelse, endskønt denne i Øjeblikket stod udenfor Komiteen.

Albert Raaen gav i Tilslutning hertil forskellige Oplysninger bl. a. om den norske Landsorganisations Stilling til Arbejder-Internationale (Internationaler Gewerkschaftsbund) (I. G. B.).

Formanden oplyste, at der til det forestaaende Landsmøde i den norske Landsorganisation forelaa en Betænkning angaaende Grænselinierne for det norske Forbunds Medlemsomraade.

Forslaget var antageligt for det norske Forbund, hvorimod et af et Mindretal stillet Ændringsforslag var uantageligt.

I Tilslutning til nogle Udtalelser fra Formanden om den nye Arbejdsløshedslovgivning i Sverige, gav J. A. Lundgren nogle Meddelelser om det svenske Forbunds Stilling til Oprettelse af en statsanerkendt Arbejdsløshedskasse.

Formanden omtalte endvidere et af det svenske Forbund afholdt Kursus paa Viskadalens Folkehøjskole, hvortil de øvrige skandinaviske Forbund havde sendt Deltagere.

Formanden omtalte den Betænkning, der var afgivet af en i Danmark nedsat Kommission om Arbejdsløshedsspørgsmaalet.

Betænkningen gik ud paa at foreslaa en Nedsættelse af Arbejdstiden med Kompensation i Form af Tilskud fra det Offentlige.

Der var dog næppe stor Sandsynlighed for, at et saadant Forslag vil kunne gennemføres i Rigsdagen.

Endvidere omtalte Formanden et af den danske Regering forelagt Forslag til en Revision af Lærlingeloven.

Heller ikke for dette Lovforslag var der gode Udsigter.

Endelig omtaltes, at det danske Forbund havde beskæftiget sig med Spørgsmaalet om Pensionering af sine Tillidsmænd og Funktionærer, men at Sagen af økonomiske Aarsager for Tiden var stillet i Bero.

Sluttelig gav Formanden nogle Oplysninger om den finske Kongres, hvori han havde deltaget.

Formandens Meddelelser toges til Efterretning.

Derefter aflagde de enkelte Forbunds Formænd Beretninger om deres Forbunds Arbejde siden sidste Møde.

J. A. Lundgren oplyste, at Medlemsantallet i det svenske Forbund ved Aarets Begyndelse var 23,500 og pr. 1. Oktober 23,749, medens det i Oktober Maaned yderligere var steget med ca. 300 Medlemmer.

Lundgren kom ind paa Spørgsmaalet om »Trediemands Ret«, hvorom der forelaa Forslag i den svenske Rigsdag. Forbundet havde overfor Landsorganisationen kraftigt protesteret imod denne Lovgivning.

Endvidere omtalte Lundgren Forbundets Lønbevægelse. Der er for Tiden 3000 Medlemmer i Lønaktion, men formentlig vil kun 3 af Sagerne give Anledning til aaben Konflikt.

K. A. Fagerholm oplyste for Finlands Vedkommende, at bl. a. Agitationen drives for fuld Kraft.

Medlemsantallet er omtrent det samme som paa sidste Møde.

Albert Raaen meddelte paa det norske Forbunds Vegne, at Medlemsantallet i det sidste Aar var forøget med ca. 600 og nu udgjorde ca. 7500.

Det norske Forbund har arrangeret nogle Tillidsmandsmøder ude over Landet og havde draget gode Erfaringer heraf.

Raaen berørte iøvrigt Spørgsmaalet om det norske Forbunds Arbejde for Indførelse af Tillidsmandsregler.

Julius Hansen gav nogle Meddelelser om det danske Forbunds Arbejde. Han oplyste herunder, at Medlemsantallet var steget til 23,512 pr. 1. November imod 21,949 pr. 1. April.

Endvidere omtalte han Arbejdsløsheden blandt Handels- og Kontormedhjælperne og Arbejdsløshedskassens Udbetalinger. Disse havde i Maanederne Januar—September udgjort:

For Arbejdsløshedskassen ..... Kr. 364,732,00 og
for Fortsættelseskassen ..... » 131,818,50

Endelig omtalte Julius Hansen Ungdomsarbejdet.

Dernæst kom Formanden ind paa en Omtale af de internationale Forhold og henviste herunder til de Meddelelser, han Tid efter anden havde ladet tilflyde de øvrige Landes Formænd indenfor Den skandinaviske Komite, og til de fra Internationale fremkomne Beretninger og Cirkulærer.

De respektive Formænds Beretninger toges efter en kort Diskussion til Efterretning.

— — —

Som et særligt Punkt paa Dagsordenen behandledes Spørgsmaalet om Arbejdsgivernes Stilling til Medhjælpernes Organisering.

Julius Hansen omtalte Forholdene i Danmark, hvor Medhjælperproblemet i Øjeblikket var stærkt fremme foranlediget af, at Arbejdsgiverforeningen modsatte sig at forhandle med Forbundet og forbød sine Medlemmer at afslutte Overenskomster med dette.

Han pegede i saa Henseende paa forskellige Lønsager, deriblandt navnlig Sagen mod A/S »Vølund«, overfor hvilket der var varslet Strejke, og fra De samvirkende Fagforbund var varslet Sympatistrejke, hvorefter Firmaet havde indklaget 26 af sine Funktionærer, der var Medlemmer af Forbundet, for Sø- og Handelsretten for at faa fastslaaet, at de paagældende ikke kunde forlade deres Pladser med almindeligt Strejkevarsel, men maatte respektere de personlige Opsigelsesfrister paa 3 Maaneder.

Firmaet har ved Retten faaet Medhold; men Sagen er nu af Forbundet appelleret til Højesteret.

J. A. Lundgren omtalte i Tilslutning hertil forskellige lignende i Sverige forefaldne Sager. Bag de paagældende Firmaers Vægring ved at forhandle og afslutte Overenskomster staar den svenske Arbejdsgiverforening.

Albert Raaen omtalte for Norges Vedkommende, at den norske Arbejdsgiverforening ikke stillede sig paa samme Maade. Den optraadte nærmest som Konsulent for sine Medlemmer i Forhandlinger med Medhjælperforbundet og forbød dem ikke at indgaa i Forhandlinger og afslutte Overenskomster med Forbundet.

Paa Grundlag af disse Oplysninger drøftedes hele Spørgsmaalet om de skandinaviske Arbejdsgiverforeningers Stilling til Medhjælper-Organisationerne, og man enedes om at holde hverandre løbende underrettet om Forholdenes Udvikling, og, om det gøres fornødent, tage Sagen op til Behandling paa et senere Møde for at drøfte den Fremgangsmaade, der vil være at følge for at faa dette Spørgsmaal løst paa en tilfredsstillende Maade.

Endelig drøftedes Spørgsmaalet om de Tendenser til Særlovgivning for Medhjælperne, der i Øjeblikket er fremme i Sverige, hvor Regeringen har nedsat en Kommission til Overvejelse af dette Spørgsmaal.

Lundgren gav forskellige Oplysninger om Kommissionens Arbejde, og i Tilknytning hertil omtalte Julius Hansen en tidligere lignende Kommission, der havde behandlet det samme Problem i Danmark, hvilken Kommission imidlertid nu var ophævet, ligesom han oplyste, at de danske Arbejdsgivere efter Kommissionens Ophævelse havde nedsat en privat Udvalg til at føre Arbejdet videre og give Udkast til særlige Medhjælperlove.

Dette Udvalgs Arbejde var særlig vendt imod Forbundet, men Udvalget er nu opløst paa Grund af Uenighed blandt Industriens og Handelens Repræsentanter, hvilket kun kan hilses med Tilfredshed.

Sluttelig gav Fagerholm Oplysning om nogle Ændringer i den finske Lukkelov, hvorefter Butikkernes Lukketid om Lørdagen er fastsat til Kl. 3 mod tidligere Kl. 4, ligesom Butikkerne paa Midsommerdag og Juleaftensdag skal lukke Kl. 3 mod hidtil Kl. 5.

Efter at endnu nogle forskellige Spørgsmaal var fremdraget og drøftet, sluttede Mødet.

Ikke rent Mel i Posen?

Slagteriernes Arbejdsgiverforening frygter Voldgift.

UNDER Henvisning til tidligere Meddelelse her i Bladet angaaende Axel Ivan Pedersens Afskedigelse fra sin Stilling som Kasserer paa Morsø Andelsslagteri skal her meddeles, at Forbundet ved at stille Forslag om, at Spørgsmaalet om Afskedigelsens Berettigelse blev indanket til Afgørelse ved Voldgift, viste sin Villighed til en Udgang af Sagen, der kunde borttage den Bitterhed, som den efter Medhjælpernes Mening uberettigede Afskedigelse havde skabt hos Slagteriernes Kontorpersonale Landet over.

Vi havde derfor ventet, at Slagteriets Bestyrelse havde grebet den fremstrakte Haand, saa meget mere som Bestyrelsen ogsaa dermed vilde have haft Grundlag for at faa konstateret, at man havde handlet retfærdigt ved at foretage Afskedigelsen, hvilket fra Organisationens Side bestrides.

Slagteriets Bestyrelse henviste imidlertid Sagen til Afgørelse i Slagteriernes Arbejdsgiverforening, hvoraf man kan forstaa, at Bestyrelsen ved Afskedigelsen af Axel Ivan Pedersen har handlet efter Ordre herfra, og man mente vel derigennem at kunne fraskrive sig Ansvaret for det skete, hvad vi dog ikke finder er Tilfældet — tværtimod.

Forbundet har haft en Forhandling med Bestyrelsen for Slagteriernes Arbejdsgiverforening og denne afviste pure at lade Sagen komme frem til Voldgift. Dette Standpunkt tyder ikke paa, at man han rent Mel i Posen i denne Sag, idet man vel i saa Fald næppe havde haft nogen Grund til at stille sig afvisende overfor Voldgift.

Vi viger paa Grundlag af foranstaaende ikke tilbage for at paastaa, at Axel Ivan Pedersens Afskedigelse skyldes andre Aarsager end Offentliggørelsen af et fortroligt Brev, hvis Indhold han har faaet Kendskab til gennem Forbundet — ikke paa Slagteriet — og at Afskedigelsens Aarsag snarere maa ses som en Forfølgelse, fordi han har staaet i Spidsen for sine Standsfællers Organisationsbestræbelser og var Formand for Slagteriernes Personales Fællesklub.

Vi finder ikke, at en saadan Fremgangsmaade er den danske Andelsbevægelse værdig og vil gaa ud fra, at denne Uretfærdighed vil tjene Slagteriernes Kontorpersonale som en kraftig Opfordring til at samle sig og styrke deres Sammenhold, saa at saadanne Overgreb kan forhindres.

Ved Pladsskifte.

»Medlemmerne bør, forinden nyt Engagement indgaas, rette Henvendelse til Formanden i den By, hvor Pladsen skal tiltrædes. Findes ingen Afdeling paa Pladsen, rettes Henvendelse til Hovedkontoret.«

Vore Afdelingskontorer.

Skive.

I Rækken af Afdelingskontorer bringer vi denne Gang et Billede af Kontoret, som Skive Afdeling har oprettet i November 1932. Kontorets Oprettelse var nødvendiggjort af det stadig stigende Medlemsantal — det var dengang ca. 270, — der krævede, at Administrationen kom ind under fastere og mere praktiske Former, ligesom den store Arbejdsløshed paa det Tidspunkt fordrede et Lokale, hvor Kontrollen uhindret kunde finde Sted, saaledes at Tillidsmændene kunde blive fritaget for at udøve Kontrollen i deres Hjem.

Kontoret, der er beliggende Karolinegade 15, er udmærket indrettet med Skranke, hvori der er Skabe med Plads til Afdelingens Kartotek. Endvidere forefindes Skrivebord, Bord med de nødvendige Stole, saaledes at Bestyrelsesmøder, Agitationsudvalgsmøder, Møder i Ungdomsgruppen, Studiekredsmøder m. m. kan finde Sted paa Kontoret. — Det daglige Arbejde forestaas af Formanden, J. Budtz, og Kassereren, Axel Christensen, der til de faste Kontortider begge er til Stede paa Kontoret. Begge de paagældende Tillidsmænd har i en Aarrække beklædt disse Poster, Budtz siden 1926 og Axel Christensen siden 1927, og begge udfører de Arbejdet for deres Kolleger med stor Interesse og Indsigt.



Skive Afdelings Kontor.

Skive Afdeling er siden Kontorets Indretning vokset sig endnu større. Medlemsantallet er nu 324, og med den Energi, hvormed Arbejdet drives i Skive, er der næppe Grund til at antage, at det skulde være slut hermed.

De tyske Medhjælperes største Nederlag.

DEN 1. DECEMBER 1934 blev den tyske Medhjælperbevægelses Skæbne beseglet: Den er fra denne Dato ophørt at eksistere. Monopol- og Finanskapitalen har sejret over hele Linjen.

Det har været en langvarig Kamp, som de tidligere tysknationale Handelsmedhjælperførere — Nazismens mest trofaste Vaabendragere — har ført for at bevare den selvstændige Medhjælperbevægelse. Denne Kamp har de definitivt tabt. Den 1. Decbr. likvideredes deres Selvstændighed, og de overførtes til »Arbejdsfronten«. De tyske Medhjælperer Fører, Statsraad Forster, tidligere Landsleder i D. H. V., berejser nu de tyske Landsdele, lader Medhjælperne træde an til Appel og forkynder en ny nazistisk Sejr for dem. Men Medhjælperne er ikke længere saa nysgerrige efter at vide, hvad denne Sejr gaar ud paa, thi de har i vidt Omfang mistet Troen paa det 3. Rige. De er grebet af en dyb Skuffelse, hvis synligste Udtryk er en voksende Ligegyldighed. De saakaldte »Pligtmøder« besøges, naar det kommer højt, af 3 à 4 pCt. af Medlemmerne. Hvorfor skulde de ogsaa gaa derhen? De maa blot høre paa et Foredrag om et Emne, der ligger fjernt fra Medhjælpernes sociale Interesser, hvorefter de sendes hjem.

Og dog har Medhjælperne saa meget paa Hjerte. Paa Arbejdspladsen er de udleveret til Arbejdsgivernes Vilkaarlighed. Virksomhedernes Nødssituation nødvendiggør Nedskæring af Gagerne — det paastaar i det mindste Virksomhedens »Fører« — og han maa jo vide det. Personalet — eller »Følget« — har blot at adlyde. Hvad skal man saa egentlig bruge en Organisation til? Tariferne findes kun paa Papiret, det samme gælder den lovpligtige Medhjælperbeskyttelse. Kort sagt: alt, hvad der tidligere var af Værdi for Medhjælperne, frister nu kun en Tilværelse paa Papiret. Hvis Arbejdsgiverne vil nedsætte Lønningerne, hindres de ikke længere af nogen lovfæstet Medhjælperbeskyttelse i at gøre det fra i Dag til i Morgen. Nogen Appel til Arbejdsdomstolen finder ikke Sted, da ingen tør gøre Krav paa sin »Ret«. Jo mere skrigende Uretfærdigheden er, desto mindre har Arbejdsdomstolene at bestille. Og derfor kappes de offentlige og private Arbejdsgivere om at forringe Arbejdsforholdene.

Rigsanstalten, der som den største sociale Forsikringsanstalt beskæftiger Tusinder af Medhjælpere, har radikalt nedsat Lønningerne, idet den har flyttet Medhjælperne ned i lavere Løngrupper. Overenskomsten forblev uforandret. Sygekasserne har med Held betraadt samme Vej. De tvinger endog gennem Opsigelser Medhjælperne til at give Afkald paa deres Pensionskrav, de ansætter 17—18-aarige Kontordamer med en Løn paa 20 Mk. maanedlig — men Tarifen selv er stadig uforandret. I en af de største tyske Sygekasser har man nedsat Lønnen for de ledende Medhjælpere fra 350 til 200 Mk. Og alt dette meddeles og gennemføres uden Hensyn til de overneskomstmæssige Rettigheder og Pligter. Negligeringen af alle tarifmæssige Pligter og rene Tillidsbrud er blevet det øverste Retsprincip ogsaa indenfor Arbejdsretten. Det store Hamburger-Filialforetagende Thams und Garws beskæftiger i sine Filialer udenfor Hamburg Ekspeditricer til en Maaneds-Løn af 30 Mk. En af de største tyske Brugsforeninger, »Produktion« i Hamburg, har nedsat Lønnen for Filial-Lederne fra 300 til 180 Mk. maanedlig. Pensionerne fra Understøttelseskassen i Centralforbundet af tyske Brugsforeninger er nedskaaret til 60 pCt. Et af de største tyske Værfter ansætter Teknikere til en Maanedsløn paa 120 à 130 Mk.

Dette er et Par Eksempler til at illustrere en Situation, der ligefrem raaber paa Hjælp fra Fagforeningerne. Og skønt D. H. V. (Det tyske Medhjælperforbund) holder sig saa smukt tilbage og kun taler og skriver om faglig Uddannelse, nødsages nu ogsaa Medhjælperorganisationen til at tro derpaa. Fascismen har udryddet selv den mest beskedne Mulighed for en organiseret Modstand mod den voksende sociale Nød. Det er Hensigten med den allerede pr. 1. Oktober gennemførte Likvidering af Arbejdernes Fagforeninger, det er den dybere Grund til Ophævelsen af Medhjælperbevægelsen. Fascismen er nødt til mere og mere at demaskere sig selv.

Først førte man Medhjælperne bag Lyset angaaende Hensigten med Besættelsen af Fagforeningerne. Der dannedes ni store Medhjælperforbund. Under Ledelse af den »ungdomsfriske og daadrige« Kollega Albert Forster — saaledes stod der i den officielle Kundgørelse — skulde det sociale og økonomiske Grundlag for en standsmæssig Tilværelse for den enkelte Medhjælper højnes og værnes. Tragediens anden Del bestod i Sammensmeltningen af de ni Forbund til »Deutsche Angestelltenschaft«. Organisationen fik Lokaler i D. H. V.s tidligere Kontorer. Nogen social Betydning havde den ikke længere for Medhjælperne, thi det var uforeneligt med det tyske Folkefællesskab, at den tog sig af Medhjælpernes Løn- og Arbejdsforhold. Retshjælp og Konsultation overgik til Ar-

bejdsfronten, hvor Arbejdsgiverne fra første Færd var de herskende. Ganske vist er Retsnævnene i Reglen paritetisk sammensat, men det er kun gjort for at føre Medhjælperne bag Lyset. Praksis belyses bedst ved et Eksempel, der for nylig forefaldt i Duisborg. En Medhjælper søgte Retshjælp i Arbejdsfronten, han blev afvist, derimod var Arbejdsgiveren under Processen repræsenteret i Retten ved en Repræsentant fra Arbejdsfronten. Leve Folkefællesskabet og Medhjælpernes Kontingenter. De betaler, for at Arbejdsgiveren kan faa Retshjælp!

Den »ungdomsfriske og daadrige« Kollega Albert Forster er besejret af Dr. Ley. Den 1. Oktober tilintetgjorde Dr. Ley fuldstændig NSBO (de nazistiske Bedriftscellers Organisation) samt Arbejderfagforeningerne ved at slutte dem sammen med Arbejdsfronten. Grunden til, at NSBO maatte ophæves, var den, at dens Tilhængere tog den »nationale Socialisme« alvorligt. Indenfor Arbejdsfronten ydes der ifølge Vedtægterne kun Understøttelse, naar Medlemmet er trængende.

Nu er Turen kommet til Medhjælperne. Kartotekerne afleveres til Arbejdsfronten. Tusinder af »gamle Medkæmpere« er i Færd med at sammensætte Verdens største Kartotek, omfattende Arbejdsgivere, Arbejdere og Medhjælpere. Saaledes gik det forhen saa stolte D. H. V. til Grunde ved sin systematiske Vildførelse af Medhjælperne — en velfortjent Skæbne. Og Dr. Ley, der i Mellemtiden fra en simpel Kemiker er avanceret til en velbestaltet Millionær, der raader over Boligpaladser i Berlin, Køln og Koblenz og over et stort Gods ved Wupperthal, udsoner sig paa denne Maade med sine kapitalistiske Ordregivere. Thi kun de smaa Tyve hænger man, og alligevel formererde sig som Kaniner.

Det prekære Spørgsmaal: »Hvad med Kontingenterne?« besvarer Dr. Ley med at forpligte Arbejdsgiverne til at fradrage dem Lønnen. Han faar i denne Henseende Støtte hos Regeringen. I Sachsen er der allerede udstedt en Anordning herom, og snart vil lignende Forordninger findes over hele Riget. Partiet og Staten er eet, og Arbejdsfrontens Finanser sorterer under det nazistiske Parti. Saadan set er alt i den bedste Orden. Spørgsmaalet er blot: hvor længe? X.

Politisk Røre i Andedammen.

SØ- OG HANDELSRETTENS DOM i »Vølund«-Sagen har bragt Røre i den politiske Andedam. Den konservative Presse kører frem med sit allerstærkeste Skyts under Overskriften »Mon ikke Lønarbejdet gaar i Staa?« Der er ingen Tvivl om, at den konservative Presse vilde græde tørre Taarer, om virkelig Forbundets Lønarbejde vilde gaa i Staa, men det bestemmes heldigvis ikke af den konservative Presse.

Uden at komme ind paa selve Artiklens Indhold, skal jeg blot anføre, at denne bringer en Del af Forbundets Beretninger om de nylig afsluttede Overenskomster, bl. a. staar der med Jernbaneetatens Brugsforening i Fredericia, og derefter den satiriske Bemærkning »formentlig et kooperativt, socialistisk præget Foretagende«. Ligeledes er der nævnt Silkeborg Byraad, »der har rødt Flertal«. Derefter er der nævnt en Række af private Virksomheder, som der er afsluttet Overenskomst med, mærkværdigt nok er der ikke nogen Oplysning, om der i disse Virksomheder er rødt Flertal eller ikke.

Den konservative Presse burde gaa lidt stille med Dørene, især da den saa kærligt søger at tage Medhjælperungdommen under Armen og vil hjælpe den med at danne en saakaldt »upolitisk« konservativ Fagforening. Men hvorledes vil en saadan »konservativ« Fagforening kunne gavne Medhjælperne, for hvem var det, der søgte at sabotere Lukkeloven paa Rigsdagen? Det var de konservative og Venstre. Hvem er det, der taler om de urimelige høje Lønninger? Det er de konservative. Hvem er det, der Gang paa Gang angriber Medhjælpernes Organisation? Det er de konservative. Mon ikke Medhjælperne nu kan se det hule, tomme og intetsigende i de konservative Fraser om at ville forbedre Handels- og Kontormedhjælpernes Vilkaar?

Kolleger! I der endnu ikke har taget Jeres Beslutning, giv de konservative et værdigt Svar herpaa, og det skal være: Alle Mand ind i Dansk Handels- og Kontormedhjælperforbund, den eneste Organisation, der varetager Handels- og Kontormedhjælpernes faglige Interesser.

Faaborg, i November 1934.

Chr. Andersen.

Stipendier og Legater for Handels- og Kontormedhjælpere.

Understøttelse til unge, uformuende Elevers Ophold ved og Uddannelse paa Handelsskoler.

Ved Finansloven for Finansaaret 1935—36 forventes der til Understøttelse af unge, uformuende Elevers Ophold ved og Uddannelse paa Handelsskoler bevilget et Beløb af ialt 48,000 Kr.

I Understøttelse tildeles der ordentligvis Elever i Skoler for Handelsmedhjælpere og i Højere Handelsskoler Halvdelen af Betalingen til Skolen for Undervisningen paa det paagældende Kursus samt 40 Kr. pr. Maaned. Af Elever i Skoler for Handelslærlinge kan kun Landhandelslærlinge faa Understøttelse, nemlig til Godtgørelse af Rejseudgifter.

Ansøgning om Understøttelse indgives til Direktøren for Handelsskoleundervisningen (Kongens Nytorv 3, Københ. K.).

Skoler for Handelsmedhjælpere.

For Ansøgere til de Kursus, der begynder 1. Maj 1935, udløber Ansøgningsfristen den 15. Januar 1935.

For Ansøgere til de Kursus, der begynder i August eller September 1935, udløber Ansøgningsfristen den 1. Maj 1935.

For Ansøgere til de Kursus, der begynder 1. November, udløber Ansøgningsfristen den 1. Juli 1935.

Højere Handelsskoler.

Ansøgning om Understøttelse til Uddannelse ved disse Skoler maa indsendes senest den 1. Maj 1935.

Skoler for Handelslærlinge.

Landhandelslærlinge, der vil gennemgaa Normalkursus ved en Skole for Handelslærlinge, men bor udenfor Skolebyen, maa indsende Ansøgning om Godtgørelse af Rejseudgifter, senest den 1. Oktober 1935.

Naar Ansøgningen er forsynet med Attest om Uformuenhed, er Stempling ufornøden, i andet Fald skal den forsynes med Stempel til 1 Kr.

Skema til Ansøgning udleveres ved personlig eller skriftlig Henvendelse til Direktøren for Handelsskoleundervisningen samt til Forbundets Hovedkontor, Vestre Boulevard 43, København V.

Forbundets Stipendier til Ophold paa Andelsskolen.

Hovedbestyrelsen har stillet Midler til Raadighed til Stipendier til Medlemmer, der deltager i Undervisningen paa Den danske Andelsskole ved Middelfart. Forudsætningen for at komme i Betragtning er, at Vedkommende har været Medlem af Forbundet i 12 Maaneder paa det Tidspunkt, Undervisningen paabegyndes, samt at Kontingentbetalingen er a jour den Dag, Stipendiet udbetales.

Stipendiebeløbet andrager et Grundbeløb paa 25 Kr. samt 20 pCt. af Medlemmets Egenudgift til Skolepengene, idet dog Hovedledelsen forbeholder sig at nedsætte Beløbet, hvis dette ved denne Fordelingsmaade maatte overskride det til Raadighed stillede Beløb.

Stipendier for F. D. B.s Personale.

Forbundets Hovedbestyrelse har paa Indstilling af F. D. B.s Personales Fællesklub vedtaget at stille indtil 10 Stipendier a 30 Kr. til Raadighed for Medlemmer, beskæftigede i F. D. B., der deltager i de paa Andelsskolen etablerede Særkursus.

Forbundets Stipendier til Ophold paa Den danske Købmandsskole i London.

Hovedbestyrelsen har stillet et Beløb til Raadighed til Stipendier for Medlemmer, der deltager i Undervisningen paa Den danske Købmandsskole i London. Det er en Betingelse for at faa Stipendium, at vedkommende Medlem har opnaaet mindst 1 Aars Medlemsskab i Forbundet, forinden Kursuset paabegyndes, samt ikke er i Restance. Sædvanligvis ydes der et Beløb paa 100 Kr. pr. Undervisningsmaaned.

Handelsstandens Rejselegater.

Under dette Navn bortgiver Grosserer-Societetet en Række Legater til unge Handelsmænd til videre Uddannelse i Ud-

landet. Ved Fordelingen af Understøttelserne vil kun saadanne Ansøgere, der enten har Ansættelse i Udlandet eller i hvert Fald sikkert Tilsagn om saadan Ansættelse, og som agter at opholde sig i Udlandet i længere Tid (mindst 1 Aar) kunne forvente at komme i Betragtning.

Ansøgning om saadan Understøttelse, stilet til Handelsstandens Rejsestipendieudvalg, skal være indsendt til Udvalgets Sekretariat, Børskontoret, København K., inden den 1. Marts 1935. For sent indkomne Ansøgninger kommer ikke i Betragtning.

Med Ansøgningen, der maa være selvskreven (ikke maskinskreven) paa Folioark, skal følge et Skema i nøjagtig udfyldt Stand. Blanket hertil faas paa Børskontoret og kan endvidere rekvireres paa Forbundets Hovedkontor.

Lønarbejdet.

Strejke i Greve Brugsforening.

Som det vil være vore Medlemmer bekendt gennem Pressen har Forbundet varslet Strejke overfor Greve Brugsforening og Strejken er traadt i Kraft den 15. December.

Naar vi oplyser at Brugsforeningen hidtil har lønnet udlærte Medhjælpere med Kr. 65,00 pr. Maaned plus Kost og Logi, medens der til Brugsforeningens Medlemmer kan udbetales 12 % i Udbytte, vil man finde det forstaaeligt, at Personalet har ønsket Lønforholdet forbedret. Forbundets Forsøg paa at opnaa Enighed om en Overenskomst er imidlertid strandet, idet saavel Bestyrelse som Uddeler har afvist al Forhandling om en overenskomstmæssig Ordning.

Det er under disse Forhold forbudt vore Medlemmer at modtage Plads i Brugsforeningen.

Strejke hos Farvehandler Ewald Andersen, Næstved.

Dette Firma har ligeledes nægtet at indgaa paa en Overenskomst med Forbundet. Vort Medlem — Sagen drejer sig nemlig kun om een Medhjælper — er ydermere blevet afskediget efter at Sagen er rejst. Forbundet har derefter varslet Strejke overfor Firmaet og Strejken traadte i Kraft den 20. December.

Intet Medlem af Forbundet maa derfor søge Plads i Firmaet førend nærmere Meddelelse fremkommer.

Brdr. Albertsen A/S, Nykøbing F. — Overenskomst afsluttet. Strejken aflyst.

Den overfor Farvefirmaet Brdr. Albertsen A/S varslede Strejke er aflyst. Ved Forhandling mellem Firmaet og Forbundet er det lykkedes at opnaa en Ordning, og Overenskomst om Personalets Løn- og Arbejdsforhold er oprettet. Ordningen gælder saavel for Firmaets Hovedsæde i Nykøbing F. som for Filialerne i Næstved, Præstø, Ringsted og Vordingborg og Blokaden er herefter hævet.

Aflyst Strejke. — I. M. Nielsen & Co., Isenkram en gros, Odense.

Ovenfor ovennævnte Firma havde Forbundet fremsendt Strejkevarsel, idet Firmaet oprindelig stillede sig afvisende overfor Forhandling om Oprettelse af Overenskomst. Firmaet har imidlertid senere erklæret sig villig til at forhandle og Overenskomst er nu opnaaet.

Charlottenlund Koloniallager lockouter sit Personale.

For at faa en Regulering i Stand paa de hidtil urimelige lave Lønninger har Medhjælperne søgt vor københavnske Afdelings Bistand, men Henvendelsen til Firmaet er blevet besvaret med Afskedigelser af Medhjælperne.

Da Firmaet saaledes ikke alene nægter at forhandle, men yderligere understreger sin organisationsfjentlige Holdning ved at foretage omgaaende Afskedigelser, haaber vi at ethvert af Forbundets Medlemmer tager Konsekvensen deraf og advare Medhjælperne imod at søge Plads i Firmaet.

Afsluttede Overenskomster.

Med følgende Firmaer og Kommuner er der oprettet Overenskomster: Hans Schourup, Aarhus, A/S Brønderslev Brugsforening, Julius Kysters Eftf., Aarhus, Frederikshavn Brugsforening, Holbæk Byraad, Slagelse Brugsforening, Skive Byraad, Jernbaneetatens Brugsforening, Fredericia, A/S Smith & Co., (Isenkram), Odense, Dansk kooperativ Assurance, København, Jernbanefunktionærernes Brugsforening, Aarhus, Installatør Vald. Laursen, Odense, Aalborg Andelsmejeri, Aalborg, og endvidere i følgende af Importørens Udsalg i København nemlig: Halmtorvet 21, Rantzausgade 32 og Valby Tingsted 2.

Nye Lønsager.

Der er givet de respektive Afdelinger Sanktion til at rejse Lønsag overfor følgende Firmaer:

Centralværkstedets Brugsforening, Aarhus, Købmand Chr. Petersen, Ringsted. Dansk Guldlistefabrik, København. C. W. Obel (Lagerpersonalet), København. Falck's Redningskorps, København. Isenkræmmer H. F. Christiansen, Odense (Overenskomst afsluttet senere). Odense Staalskibsværft, Sukkerkogeriet, Odense, Bogense Brugsforening. Nibe og Omegns Brugsforening, Skandinavisk Motor Co. A S, København. Bryggeriet »Thor«, Randers, Axel Petersens Koloniallagre, København, (Overenskomst afsluttet senere).

Efterhaanden som der fremkommer Resultater i disse nye Lønsager vil Meddelelse fremkomme her i Bladet.

Moderne Agitation.

I Oktober Maaned afholdt vor Odense-Afdeling et glimrende besøgt Agitationsmøde, for hvilket Emnet var: »Funktionærvilkaar eller Arbejderrettigheder«. — Forud for Mødet iværksatte Afdelingen en særdeles udmærket Agitation, der vakte almindelig Opmærksomhed i Byen, idet man lod en Lastbil montere som henholdsvis et Butikslokale og et Kontorlokale, samtidig med at man reklamerede for Mødet. Paa Billederne vil man se, paa hvilken virkningsfuld Maade Ideen er bragt til Udførelse.

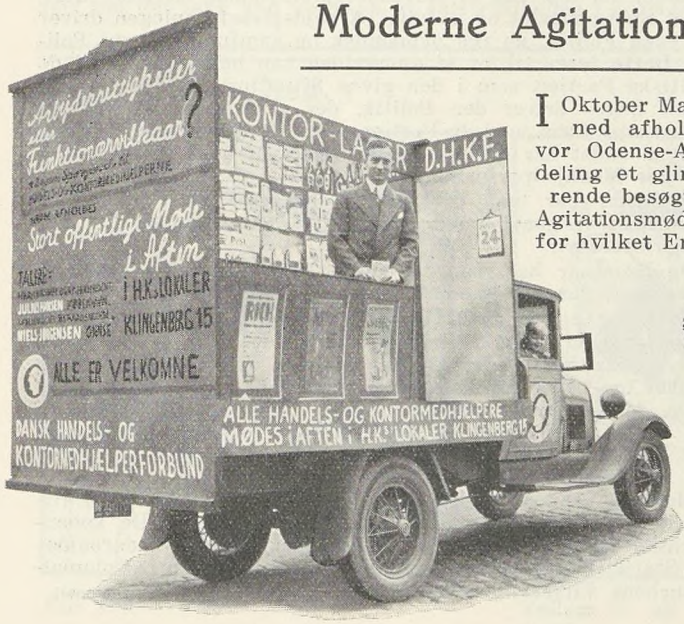



Randers Afdeling fylder 35 Aar.

DEN 28. JANUAR er det 35 Aar siden, Randers Afdeling blev stiftet som en af de første jyske Medhjælperorganisationer, forinden Landsforbundet blev oprettet.

Det stiftende Møde blev afholdt paa Foranledning af daværende Formand for Aarhus Afdeling, Vald. Pedersen og Th. Hansen, Aalborg, der endnu er aktivt Medlem af Forbundet og Formand for Aalborg Kontormedhj.-Afdeling samt Medlem af Repræsentantskabet.

Afdelingens første Formand var Kommis H. Laursen og dens Kasserer A. Løhr, men iøvrigt skal vi ikke komme nærmere ind paa en Omtale af Afdelingens Historie ved denne Lejlighed udover at nævne enkelte Forhold.

Omkring Aaret 1918 indmeldte Afdelingen sig i Arbejdernes Fællesorganisation, og det faglige Arbejde paabegyndtes gennem Oprettelse af Overenskomster, og i Maj 1919 blev det vedtaget at etablere fast Kontor, og Aaret efter ansattes den første fastlønnede Formand Viggo Ludvigsen, der den 28. Maj 1921 afløstes af Johs. Jensen.

Johs. Jensen havde allerede fra 1918 beklædt Posten som Formand for Thisted Afdeling og var saaledes godt skolet til Arbejdet som Formand i Randers samt til Hvervet som Rejsesekretær, hvilket Hverv han paabegyndte den 1. Januar 1926.

Afdelingen tæller nu 687 Medlemmer og arbejder stadig kraftigt baade med Hensyn til Agitationen og det faglige Arbejde.

Afdelingen har oprettet Ungdomsgruppe, der ligeledes arbejder godt bl. a. igennem Oprettelsen af en Sommerlejr i Sommeren 1934.

Vi udtaler ved 35 Aars Jubilæet Forbundets Tak for godt Samarbejde og Haabet om, at Medlemsantallet vedblivende maa gaa fremad.

Julius Hansen.

Handels- og Kontormedhjælpernes samfundsmæssige Stilling.

Efter Opfordring af Statsradiofonien holdt Forretningsfører Julius Hansen den 28. November et Radioforedrag med ovenstaaende Titel i Serien: Tidens Spørgsmaal. Vi bringer et Uddrag af Talen, om hvilken Julius Hansen i Forvejen havde udtalt, at »neutralt kunde det ikke blive«.

JULIUS HANSEN indledede med at fremhæve, hvorledes man fra alle Sider erkender, at Handels- og Kontormedhjælper-Spørgsmaalet repræsenterer et af Tidens vigtigste Problemer. Navnlig i de seneste Aar beskæftiger dette Spørgsmaal saa godt som dagligt Offentligheden og Pressen, og det vil derfor være at stikke Hovedet i Busken og knibe udenom, hvis man vil lade, som om de gamle, patriarkalske Forhold vedblivende eksisterer og frakende alt det nye Eksistensberettigelse.

Fra Arbejdsgiverside søger man dog stadig at sætte Bom for Medhjælperstandens Anvendelse af de samme Midler og Vaaben til at forbedre deres Vilkaar, som paa Forhaand benyttes af og er sikret alle andre — ogsaa udenfor de egentlige Arbejderes Kreds. Man søger endog ved Dom at faa fastslaaet, at Medhjælperne ikke maa optræde samlet, idet det skal forbydes dem at benytte Strejken som Middel i deres Kamp for ændrede Forhold.

Mange har — fortsatte Julius Hansen — den Opfattelse, at den af Sø- og Handelsretten fornylig afsagte Dom betød et saadant Forbud. Dette er dog ikke Tilfældet, idet det alene var Iagttagelse af visse Varselsbestemmelser, der forelaa til Afgørelse.

Uden at ville kritisere Dommen vilde Taleren dog paapege, at den ikke var fældet af en ligelig sammensat Domstol, idet Domstolen bestaar af Retspræsidenten, 3 Principaler og 1 Medhjælper. Derfor burde Sagen ikke have været afgjort for dette Forum. Man vilde næppe fra Principalside have følt sig tilfredsstillet ved en Dom i Forbundets Favør, hvis Rettens Sammensætning havde været 3 Medhjælperdommere og kun 1 Principal.

»Berlingske Tidende« skrev for nylig i Anledning af den omtalte Dom, at Virkeligheden er den, at Handels- og Kontormedhjælperen kan være alt, — lige fra Aandsarbejder i uomtvisteligste Forstand til Haandsarbejder i en Forstand, der ikke giver ham saa store sociale og økonomiske Udsigter som f. Eks. den udlærte Murerlærling. Heri har »Berlingske Tidende« sandelig Ret, men Grænsen imellem de forskellige Grupper er vanskelig at drage, og dog er der, naar alt kommer til alt, ikke saa stor Forskel paa denne Stand som paa andre Fag, tilhørende den Gruppe, man i Almindelighed kalder Lønarbejdere.

Det paastaas, at Medhjælperen i Almindelighed staar i et Tillidsforhold til sin Principal og saaledes faar Kendskab til forskellige af Virksomhedens interne Forhold, en Viden, der af Medhjælperen maa betragtes som fortrolig, og som Arbejderen paa Værkstedet ikke har saa let Adgang til at stifte Bekendtskab med. Det er rigtigt, men hvem forlanger, at saadan opnaaet Viden skal anvendes i Organisationens Tjeneste eller imod den paagældende Virksomhed og dens Interesser, og har Principalen i Almindelighed nogen Garanti mod Indiskretion fra en uorganiseret Medhjælper? Ingenlunde. Men var det endelig rigtigt, at Medhjælperen havde et saa højt socialt Stade, kunde man vel ogsaa vente, at han økonomisk blev aflønnet derefter; men hvem tør paastaa, at noget saadant er Tilfældet.

Det er betegnende for de politiske Retninger, der ikke før har skænket Medhjælperen den ringeste Opmærksomhed, at Interessen for Medhjælperstandens økonomiske Vilkaar først opstaar paa et Tidspunkt, hvor Organisationen er i Vækst, og paa et Tidspunkt, hvor den har erhvervet sig Medarbejderskab fra den øvrige Del af Arbejderklassen.

Hvornaar har man tidligere i en konservativ Avis set Kritik af, at Medhjælperne blev lønnet elendigt? Hvornaar har man set, at det konservative Parti før nu har taget Beslutning om at medvirke til en Forbedring af Medhjælperstandens sociale Vilkaar? Og lad os saa faa at se, om det er andet end tomme Ord. Vi vil se, før vi tror paa det.

Først nu, da Medhjælperne i tusindvis melder sig til den faglige Organisation, skal der gøres noget. Nu taler man om, hvorvidt Medhjælperstanden er en Lønarbejderstand eller en Mellemstand. Nu bebrejder man oven i Købet mere eller mindre skarpt Principalerne indenfor Handel og Industri, at de ikke tilstrækkeligt har interesseret sig for dette Problem før, fordi man har set, at den slette Behandling har tømret Medhjælperne sammen i den faglige Organisation.

Principalerne modarbejder imidlertid Medhjælpernes Organisering, fordi dette vil betyde større økonomisk Belastning for dem end hidtil, og desuden frygter man, at Medhjælperstanden ved at blive fagorganiseret skal blive klar over sin økonomiske og samfundsmæssige Stilling og slutte sig til Socialdemokratiet, hvorved de gaar tabt for Konservatismen.

Men man kan ikke klart og aabent sige til Medhjælperne, at de ikke skal slutte sig til Organisationen, fordi det vil betyde, at de derved faar højere Løn og kortere Arbejdstid.

Derfor prøver man det velkendte Middel: Socialistforskrækkelsen ved at fortælle, at Medhjælperne ved at slutte sig til deres faglige Organisation gør sig til et Led i Socialismens graa Masser og derved forskriver sig til en trøstesløs Fremtid. Det at være Medlem af Dansk Handels- og Kontormedhjælperforbund har imidlertid intet som helst med politisk Trosbekendelse at gøre, og indenfor Medhjælperforbundet findes der Medlemmer af alle politiske Afskygninger, ligesom det findes i alle andre økonomiske Organisationer.

Dansk Arbejdsgiverforening betegnes ogsaa som en upolitisk Organisation, men dens Formand, Herr Ingeniør Julius Madsen, har dog paa et Hovedbestyrelsesmøde nærmere defineret Spørgsmaalet og udtalt: »Arbejdsgiverforeningen driver sin egen Politik, en ren økonomisk og samfundsmæssig Politik. Dette fører til, at vi undertiden kan henvende os til de politiske Partier, som i den givne Situation og i de foreliggende Sager driver den Politik, der er vor, og at vi maa gaa skarpt frem mod de Partier, som krydser denne Politik.«

Hvad andet har Medhjælperforbundet at gøre, og hvad andet gør Medhjælperforbundet?

Hvornaar har man hørt, at de konservative Partier paa Rigsdagen er gaaet imod Arbejdsgiverinteresser og for Arbejderinteresser?

Og hvornaar har man set disse Partiers Presse varetage Interesser, der gik imod Arbejdagiverens?

Hvornaar er de gaaet imod den Parole, der i forskellige Situationer er givet fra Arbejdsgiverside?

Hvornaar har de taget Arbejdernes eller Medhjælpernes Ønsker om bedre økonomiske Forhold i Forsvar?

De, der er uenige med mig, skylder Svaret.

I Agitationen imod, at Medhjælperne organiserer sig fagligt, benyttes især Talen om de »Chancer«, Medhjælperne har for at blive selvstændige.

Meget a propos til Belysning her af har Institutet for Historie og Samfundsøkonomi paa Foranledning af De københavnske Handelsforeningers Fællesrepræsentation udarbejdet en Statistik over Detailhandelens Økonomi, hvori Kolonialbranchens Vilkaar belyses.

(Fortsættes).

Vi fortsætter — !

NAAR vi i nogen Tid ikke har bragt Resultaterne af Agitationen, skyldes det ikke, at disse har været mindre gode og derfor ikke taaler at komme frem i Bladet — tværtimod.

Aarsagen er ene og alene den, at Stofmængden til Bladet har været saa stor, at alt hvad der paa nogen Maade kunde udskydes af Stof, har maatte vente, for at give Plads til Omtale af de mange store Problemer og det organisationsmæssige Arbejde, som en saa stor og omspændende Organisation som vor beskæftiger sig med og som først og fremmest af Hensyn til Aktualiteten maa omtales og behandles i vort Blad.

Det voksende Lønarbejde i Forbindelse med den vedholdende og intensive Agitation, der udfoldes af vore Afdelingers Tillidsmænd og Agitatorer, har netop til Stadighed givet os en usvækket og tilfredsstillende Fremgang medlemsmæssigt set.

I 3 Maaneders Perioden September—November har det samlede Antal Nyindmeldelser været 1297 fordelt saaledes:

September	346
Oktober	402
November	549

Som det fremgaar af Tallene har der været en Stigning i Indmeldelsernes Antal paa over 200 fra September til November Maaned.

Af Pladshensyn bringer vi nedenstaaende Tallene sammenlagt som de fordeler sig over de enkelte Afdelinger.

Som altid indtager ogsaa i denne Periode Københavns Afdeling Førstepladsen med sit forholdsvis største Antal Nyindmeldelser, men ogsaa andre Afdelinger staar smukt placeret:

København	513 nye Medl.	Randers	29 nye Medl.
Aarhus	111 » »	Esbjerg	27 » »
Odense	86 » »	Fredericia	22 » »
Aalborg	50 » »	Vejle	21 » »
Horsens	36 » »	Skive	19 » »
Næstved	33 » »	Kolding	18 » »

Derefter har Frederikshavn og Roskilde hver 16, Thisted 14, Holbæk 13, Faaborg, Skanderborg og Slagelse hver 11, Nyborg og Nykøbing F. hver 10, Langeland, Silkeborg, Viborg, Vordingborg og Rødby hver 9, Hjørring og Ringsted hver 8, og 17 Afdelinger har haft Indmeldelsesantal derunder,

Fremgangen i Forbundets Medlemstal viser altsaa, at Afdelingens Arbejde for at øge vort Forbunds Slagkraft yderligere, har givet et stolt Resultat, trods alle de Hindringer, der fra vore Modstanderes Side lægges os i Vejen. Antallet af Indmeldelserne, alene i November Maaned, ligger højere end samme Maaned sidste Aar hvor vi »kun« fik 528 nye Medlemmer.

Vi retter en Tak til alle Tillidsmænd og Agitatorer for det trofaste Arbejde de har udført til Gavn for vort Forbund. Selv om det ikke kan undgaas, at Juletravlheden i Forretningerne i December Maaned hæmmer Agitationsarbejdet, haaber vi dog, at ogsaa denne Maaned maa bringe os et godt Stykke videre, og at vi derefter kan mødes paany i det nye Aar i Arbejdet med uformindsket Kraft.

Pas paa Restancerne.

VI finder Anledning til allerede nu at henlede Medlemmernes Opmærksomhed paa Lovens Bestemmelser om, at intet Medlem maa staa til Restance med Kontingent ved Udgangen af Regnskabsaaret, der slutter den 31. Marts. Vi maa derfor allerede nu anmode de Medlemmer, som maatte være i Restance, om at benytte de resterende Maaneder til at bringe Forholdet i Orden, saaledes at Sletning kan undgaas og Medlemmets Rettigheder kan bevares.

Fra Socialministeriet er der fornylig udgaaet et Cirkulære til Arbejdsløshedskasserne, hvori meget nøje indskærpes, at Medlemmer, der undlader at erlægge deres Medlemsbidrag i Henhold til de i Loven fastsatte Bestemmelser, straks skal slettes og derefter kun kan genoptages som nye Medlemmer i Henhold til de gældende Vedtægter.

Dette gælder ikke blot ved Regnskabsaarets Udløb, hvor alle Restancer skal være indbetalt, men ogsaa i Aarets Løb, saaledes at Kassen er pligtig til at slette de Medlemmer, der staar i Restance udover 2 Maaneder.

Vi beder derfor indtrængende Medlemmerne holde deres Kontingent i Orden, og gør iøvrigt opmærksom paa at der ifølge Arbejdsløshedsloven er givet Kommunerne Adgang til at yde arbejdsløse Kontingenthjælp i indtil et halvt Aar indenfor et Regnskabsaar, samt at der herudover, gennem vore Vedtægter, er givet arbejdsløse Ret til Frikontingent i indtil 3 Maaneder indenfor et Regnskabsaar, saafremt de har opbrugt al Understøttelse og saafremt de lader sig afkontrollere for 20 Dage i den Maaned i hvilken de ønsker at opnaa Frikontingent.

Vølund-Sagen for Højesteret.

DET var almindelig ventet, at »Vølund«-Sagen vilde komme til Behandling i Højesteret den 21. December, og det havde ogsaa været Rettens Mening at behandle Sagen omkring denne Dato. Det skete imidlertid ikke, fordi to af de for den paagældende Session opførte Sager — nemlig Oelsner-Sagen og Guldklausul-Sagen — hver strakte sig over en Uge og tog mere Tid, end forud beregnet.

Som Følge deraf er det meddelt os, at »Vølund«-Sagen er blevet udsat og først vil kunne komme til Behandling i Februar Maaned, idet Retten i Januar er fuldt optaget af andre Sager, der paa Forhaand er berammet til Behandling.

Bag Pult og Disk.

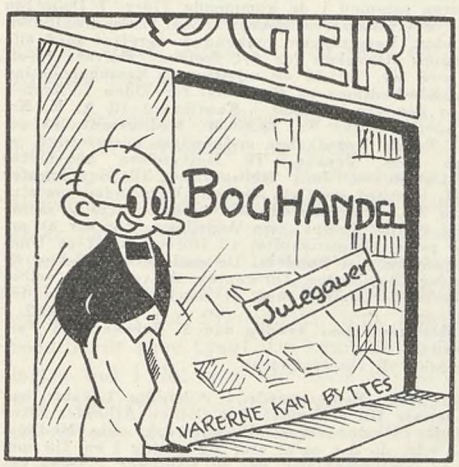

Før Jul.

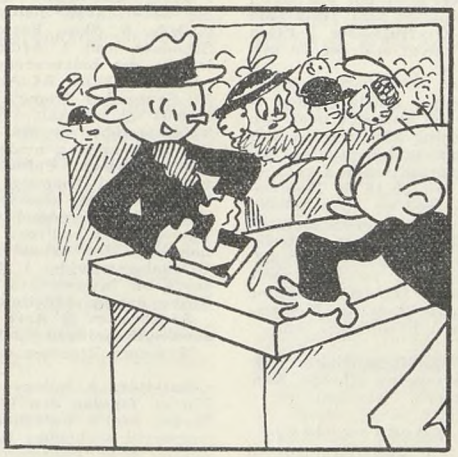

Mellem Jul og Nytaar. — Julegaverne byttes.

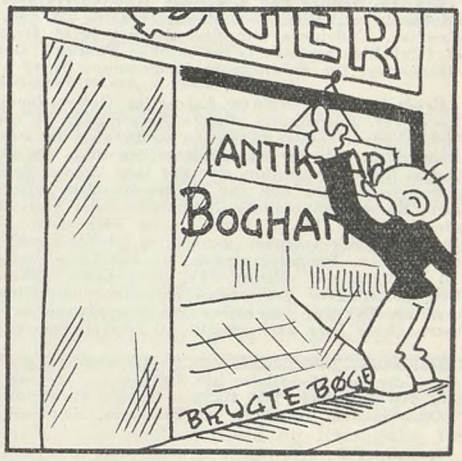

Efter Nytaar.

Hug og Parade.

I »Vejle Amts Avis« og formentlig i andre konservative Blade har været omtalt en Pjece, som skal være udsendt af D. U. I. og D. s. U. Bladet skrev blandt andet følgende:

»Det er ensbetydende med, at de unge Handels- og Kontormedhjælpere mere end nogensinde kommer til at føle Cooperationens klamme Arme trække dem længere og længere ud i Armod og Fattigdom. Saadan er Socialdemokratiet i Praksis. Det er kun i Teorien, Partiet interesserer sig for Funktionærerne.«

Jeg gjorde Bladet opmærksom paa, at der for vore Medlemmer ansat i cooperative Virksomheder var en Overenskomst, der sikrede de ansatte Medlemmer en ordentlig Eksistens og paapegede, at K. U. burde holde Fingrene fra det faglige Omraade og nøjes med sine politiske Opgaver.

Der har udviklet sig en fornøjelig Diskussion, der dog ikke fra Amtsavisens Side har været andet end Udenomssnak, hvad jeg heller ikke havde ventet. Løjerligt, at Amtsavisen, der iøvrigt tidligt og sent advarer imod at drage Politik ind i Fagforeningerne, kan skrive noget saalydende Sludder:

»Man skulde mene, at der for H. & K.-Foreningen, hvis Medlemmer hovedsagelig er beskæftiget i de private Erhverv, var en nærliggende Opgave at arbejde for, at Brugsforeningerne stilles paa lige Fod med Købmændene i skattemæssig Henseende. H. & K.-Foreningen lader ikke blot denne Opgave ligge, men arbejder for, at Eksistensen for de private Købmænd og deres Medhjælpere vanskeliggøres yderligere.«

Dette kluntede Forsøg paa at gøre Medhjælperne til Stødpude mellem Kooperationen og det private Erhverv maa formentlig faa sin Vurdering i Købmandskredse, og det maa ogsaa kunne aabne Øjnene paa de Handels- og Kontormedhjælpere, der finder sine politiske Anskuelser repræsenterede af K. U. — Frimodigt riposterer Bladet efter en Tilbagevisning fra min Side, at man ikke giver meget for, at kooperative Virksomheder kan lønne ordentligt.

Skulde det ovenfor nævnte Forsøg ikke gøre sin Virkning, maa formentlig denne Ripost afgjort betyde, at Kontormedhjælperne i Flok og Følge forlader K. U.s Organisationer.

En K. U. u o r g a n i s e r e t Kontormand har ogsaa begaaet et Indlæg, der godt kunde være sparet, med mindre det er for at faa Ro for en nagende Samvittighed.

Lad dette Resumé være vore Medlemmer Landet over et Varsko om K. U.s egentlige Hensigter. Vore Interesser maa naturligvis udmunde i Kravet om en sikret økonomisk Eksistens. Det har vi af ovenanførte set ligger helt uden for K. U.s Interessesfære. Derfor maa Pjattet om K. U.s Varetagelse af Funktionærers og Medhjælperes Interesser tilbagevises kraftigt — hvor og naar det mødes.

A l f r e d J e n s e n.

Fra Afdelingerne.

Aalborg. Afdelingen afholder **Juletræ for Medlemmernes Børn Torsdag den 10. Januar Kl. 7 Aften paa Odd Fellow Palæet.** — Efter Juletræet bliver der Dans for voksne Medlemmer. Nærmere Meddelelse faas paa Kontoret.

Esbjerg. Søndag den 6. Januar afholdes **Nytaarsfest** med Bal paa Hotel »Spangsberg«. Der bliver Underholdning af saavel egne som fremmede Kræfter. Endvidere har Festudvalget lovet flere Overraskelser i Form af forskellige morsomme og barokke Paafund. Det bliver saaledes en god Nytaarsfest for Foreningens Medlemmer. Entré 1 Kr.

Frederikssund. Ordinær halvaarlig Generalforsamling afholdtes den 8. November. Formanden aflagde Beretningen og gav en Oversigt over den øjeblikkelige, faglige Situation og oplæste til Belysning af denne et Uddrag af en Tale af Statsminister Stauning. Da Sommertiden ikke er den bedste Tid til Agitation, var der ikke udover Sommerudflugten foretaget noget væsentligt; dog var Medlemsantallet steget fra 37 til 40 Medlemmer. Kassereren oplæste Regnskabet, der sluttede med en Kassebeholdning paa Kr. 157,10. Efter nogen Diskussion godkendtes Beretning og Regnskab. Kjeld Larsen genvalgtes til Formand. Til Bestyrelsen genvalgtes Hansen, Brugsforeningen, og nyvalgtes Kræmer, Slangerup Brugsf. Til Suppleanter valgtes Frk. Jørgensen, »Økonomien«, og Jørgensen, Brugsforeningen. Formanden sluttede den velbesøgte Generalforsamling med en Tak for Interessen for Foreningen og henstillede til Medlemmerne hver især at medvirke til fortsat Fremgang i Fremtiden. Sekr.

Haderslev. Indkaldelser til Medlemsmøder og Generalforsamlinger sker fremtidig ved Meddelelse her i Bladet. — **Generalforsamling** afholdes **Onsdag den 9. Januar 1935 Kl. 20** i Thedes Gæstgivergaard, Nørregade 44.
Dagsorden er fremlagt paa Kontoret, Bispegade 18 2.

B e s t y r e l s e n.

Nykøbing F. Afdelingen afholdt den 6. Novbr. ord. Generalforsamling paa Hotel »Valdemar«. Ekspedient Valdemar Nielsen valgtes til Dirigent. Formanden, Forretningsfører C. Schüssler, aflagde Beretning om den forløbne Periode, idet han navnlig omtalte Overenskomstarbejdet, Spørgsmaalet om Oprettelse af Kursus eller Studiekredse, Arbejdet i Ungdomsgruppen, de af Afdelingen arrangerede Sammenkomster samt Agitationen, der siden 1. April havde tilført Afdelingen 25 nye Medlemmer.
Kassereren, Kommunefuldmægtig Johs. Christiansen, aflagde det reviderede Regnskab, der balancerede med Kr. 11,322,98 og sluttede med en Kassebeholdning paa Kr. 2119,32. Beretning og Regnskab godkendtes. Formanden genvalgtes, og det samme var Tilfældet med Bestyrelsesmedlemmerne Vald. Nielsen, Knud Bruhn og Carl Christensen og Suppleanterne Ørvad Nygaard og Chr. Mikkelsen. Ligeledes genvalgtes Revisoren, Kontorassistent G. Tønners med Frk. G. Schüssler som Suppleant. Til Kontrahenter valgtes Vald. Nielsen og Knud Bruhn og til Forsamlingsbygningen Vald. Nielsen. Endelig behandledes forskellige vigtige Spørgsmaal vedrørende Arbejdet i den kommende Vinter, og efter at Forplejningsstationen var bevilget et Tilskud, sluttede Generalforsamlingen.

Næstved. Generalforsamling afholdtes paa Industribygningen den 7. November. Som Dirigent valgtes A. Spiermann. Protokollen oplæstes og toges til Efterretning. Formanden aflagde Beretning. Medlemstallet var pr. 1. Oktober 324, men var paa nuværende Tidspunkt væsentligt højere som Følge af en kraftig Agitation. Omtalte det faglige Arbejde, som overalt var i rivende Udvikling. Afdelingen havde rejst Lønsag overfor Firmaerne Claudi Hansens Eftf., Hannibal Albertsen og Evald Andersen. Omtalte Kursus- og Studiekredsarbejdet. Gav tillige et Referat af Sommerens Stævner og Fester. Kassereren forelagde Regnskabet, som udviste en Kassebeholdning paa Kr. 909,02. Godkendtes. Formanden R. Calum genvalgtes enstemmigt. Til Bestyrelsen genvalgtes Carl Rasmussen og Helmer Christensen. Som Suppleanter nyvalgtes Erik Hansen og genvalgtes Johs. Christensen. Som Fanebærer Th. Andersen. Formanden redegjorde for den kommende Vinters Agitation, som vilde blive drevet med stor Kraft. Omtalte i denne Forbindelse Ungdomsgruppens Generalforsamling og Agitationsudvalg. Den Interesse, de Unge udviste i Øjeblikket, lovede godt for Afdelingens fortsatte Fremgang og for det videre Arbejde indenfor Ungdomsgruppen. Generalforsamlingen i Arbejdsløshedskassen godkendte Beretning og Regnskab. I Anledning af Afskedigelsen af Form. for Slagteriernes Personales Fællesklub Axel Ivan Pedersen, som var ansat paa Nykøbing M. Slagteri som Kasserer, vedtoges følgende Udtalelse: »Dansk Handels- og Kontormedhjælperforbunds Næstved Afdeling, forsamlet til Generalforsamling den 7. November 1934, protesterer mod den Forfølgelse, der fra Slagteriernes Ledelse bliver rettet imod det organiserede Personales Tillidsmænd, fordi disse varetager deres Kollegers Interesser. Vi udtaler vor Harme over den Brutalitet, som Arbejdsgiverne har udvist overfor Formanden for Fællesklubben, Axel Ivan Pedersen, og vi tilsiger Axel Ivan Pedersen og Fællesklubben vor fulde Støtte i Kamp for bedre Løn- og Arbejdsforhold.«

A. S p i e r m a n n.

Odense. Husk! Klubaften hver Mandag og Tirsdag Kl. 20—24. Skakaften hver Tirsdag Kl. 20—24. Skakaften med Teori og Simultantkamp hver anden Mandag i Maaneden.

Program for Januar Kvartal:
Søndag den 20. Jan. Kl. 15—17: Gratis Børnematinée med Film. Onsdag den 30. Jan. Kl. 20: Medlemsmøde. Insp. Palludan, »Folkehøjskolen Købmandshvile«, Hørsholm, taler om »To Storkøbmænd«. Lørdag den 2. Feb. Kl. 21: Karneval. Søndag den 17. Feb. Kl. 15—17: Gratis Børnematinée, Katten slaas af Tønden. Søndag den 10. Marts Kl. 20: Afdelingens Stiftelsesfest. Søndag den 17. Marts Kl. 15—17: Gratis Børnematinée med Film. Onsdag den 20. Marts Kl. 20: Diskussionsmøde for Medlemmer med Emne: »Rettigheder og Pligter for Medlemmer af Organisationen«. Søndag den 31. Marts Kl. 10 Form.: Besøg paa »Aktiebageriet«. Mødested: Vindegade 124.

Program for Ungdomsgruppen for Januar-Februar:
Søndag den 13. Jan. Kl. 9,30: Besøg paa Albani Bryggerierne. Mødested: Klingenberg 15. Mandag den 21. Jan. Kl. 21,15: Literær Aften: Jeppe Aakjær og Har. Bergstedt: Musik, Solosang m. m. Søndag den 27. Jan.: Besøg paa Raadhuset. Mødested: Klingenberg 15. Torsdag den 31. Jan. Kl. 21,15: Brevaften, kammeratlig Samvær. Søndag den 10. Febr. Kl. 20: Pakkefest, fælles Kaffebord, Bal. Pris 35 Øre alt iberegnet. Tirsdag den 12. Feb. Kl. 21,15: Diskussion: Ungdommen og de politiske Partier. Indleder Journalist Arne Mikkelsen. Mandag den 25. Feb. Kl. 21,15: Foredrag af Dr. Phillipsen.

Randers. Ord. halvaarlig Generalforsamling afholdtes den 10. Oktober. Formanden aabnede Generalforsamlingen og udtalte nogle smukke Mindeord over Kassereren for Thisted Elias Overgaard, som omkom ved et Ulykkestilfælde i August Maaned. O. har tidligere været Medlem af Randers Afdeling. Til Dirigent valgtes Els. Nielsen. Formanden aflagde Beretning, hvoraf fremgik, at der i Halvaarets Løb var rejst Lønsag overfor Arbejdernes Brandforsikringsselskab og Bryggeriet »Thor«, Randers. Omtalte de Forhandlinger, der har været ført med D. P., og som nu er resulteret i, at der er afsluttet Hovedoverenskomst, ligeledes omtaltes det Forslag, som er fremsat af D. T. U. P. A. Formanden sluttede sin Beretning med en kraftig Opfordring til Medlemmerne om at deltage i Agitationsarbejdet og staa sammen i de kommende Tider. I Debatten om Beretningen deltog Forretningsfører Røskow, Poul Thomsen, Søren Nielsen, P. Skov, Formanden. Beretningen godkendtes derefter med alle Stemmer mod 2. Afdelingens Regnskab for det forløbne Halvaar fremlagdes, det balancerede med Kr. 7917,50 og udviste en Kassebeholdning paa Kr. 3138,66. Af Arbejdsløshedskassens Regnskab for Tiden 1. April—30. September fremgik, at der var indgaaet i Kontingent til A. K. Kr. 8053,00 og udbetalt i Understøttelser Kr. 13,358,80. Medlemsantallet pr. 30. September er 4692. — Begge Regnskaber godkendtes enstemmigt. — Til Formand genvalgtes Johs. Jensen. Til Bestyrelsen genvalgtes Søren Nielsen, Palmer Larsen og Jens Nielsen. — Til Suppleanter valgtes Poul Thomsen, H. Søgaard og Orla Jensen. Formanden omtalte Arbejdet i den kommende Tid og opfordrede Medlemmerne til at melde sig til Studiekredsarbejdet og de Kursus, som Afdelingen tænker at arrangere. Det vedtoges at tegne Garantikapital til Oprettelse af et Ungdomshjem for Arbejderungdommen i Randers. De sædvanlige Tilskud til Oplysningsarbejdet i Randers bevilgedes. Dirigenten sluttede den velbesøgte og interessante Generalforsamling med at motivere et Leve for Forbundet og Afdelingen.

Afdelingens 35 Aars Jubilæum fejres Søndag den 3. Februar paa Forsamlingsbygningen »Jylland«.
Nærmere Program udsendes til Medlemmerne.

Roskilde. Afdelingen afholder Medlemsmøde i Schmidts Lokaler paa Torvet **Torsdag den 17. Januar Kl. 8.** Emne: Det faglige Arbejde. Efter Mødet gratis Kaffebord for Medlemmerne. Vi opfordrer alle Medlemmerne til at komme til Stede, da det er af stor Betydning i en Tid som denne, hvor Forbundet til Stadighed har ca. 60 Lønsager i Gang, at Medlemmerne bliver holdt a jour med den faglige Situation. Mød derfor den 17. Januar.

C. B l o m g a a r d A n d e r s e n.

KOMMUNAL KONTORMEDHJÆLPER TIDENDE

Nr. 1. Redigeret af Alfr. Jensen, Aarhus. 1935.

Driftsresultat og Status.

DET ER ikke blot af Hensyn til Skattevæsenet, at man ved Nytaarstid gør sit Regnskab og sine Beholdninger op. Regnskabet er for enhver Virksomhed tillige Grundlaget for de fremtidige Dispositioner og eventuelle Reformer i Driftssystemet, og Aarsskiftet bliver saaledes i mere end een Henseende Tidspunktet, hvor Tilbageblik og Fremtidsplaner mødes.

Skal man gøre Fællesklubbens Aarsregnskab op, kommer man for saa vidt angaar dens administrative Økonomi let over denne, da den Side af Fællesklubbens Tilværelse endnu varetages af Forbundet. Der er imidlertid Planer fremme om at ændre dette Forhold gennem et selvstændigt Kontingent til Fællesklubben, og Spørgsmaalet herom kan ventes sat paa Dagsordenen ved Delegeretmødet i 1935.

Set paa Baggrund af en Krise og et Dødvande, som nu paa femte Aar virker hæmmende for større faglige Fremstød, maa Resultatet af vor Organisations Virksomhed i det forløbne Aar betegnes som ret tilfredsstillende. Oprettelsen af en halv Snes Overenskomster med Kommuner Landet over kan ingenlunde siges at være noget daarligt Resultat, tilmed da der i alle Tilfælde er opnaaet direkte eller indirekte Forbedringer for de Medhjælpere, der omfattes af Overenskomsterne. De fra Orgnaisationens Side fremsatte Krav er ikke alle blevet opfyldt, men det vil maaske ogsaa være at forlange for meget, selv om Kravene i Erkendelse af de vanskelige Tider har været særdeles moderate. Resultaterne er i alt Fald et tydeligt Vidnesbyrd om, at der i det overenskomstmæssige Arbejde findes en Vej frem, selv om den kan synes aldrig saa ufarbar, og det maa virke beskæmmende at være Vidne hertil for de Kolleger, der endnu ikke har fundet deres Plads i Organisationen, eller som løber efter de Lygtemænd, de gule Medhjælperforeninger lokker med. Særlig for »Kommunalt Tjenestemandsforbund« maa det forløbne Aar have været en Smertens og Skuffelsernes Tid, og det er ufatteligt, at der endnu findes Medhjælpere, som tror paa at vinde noget ved dette Medlemsskabs Opretholdelse.

Fællesklubbens Medlemsantal er nu omtrent 1800 og er altsaa steget med et Par Hundrede i Aarets Løb. En Del af Stigningen maa tilskrives Socialvæsenets forøgede Administration, men Hovedparten har tilsluttet sig uden Anvendelsen af anden Agitation end den, det overenskomstmæssige Arbejde har bevirket.

Og Arbejdet vil blive fortsat i det nye Aar. Hvad enten Krisen er permanent og altsaa ikke er nogen Krise, eller Bedring kan spores, har Medhjælperne Krav at stille. Under Henvisning til de vanskelige Tider gøres der af og til Attentater paa opnaaede Goder, interimistiske Ordninger indføres, hvor faste og mere tilfredsstillende lige saa godt kunde oprettes, medens der — stadig med Krisen som Paaskud — dæmmes op for Fremskridt, som Tiden og Udviklingen allerede burde have bragt. De kommunale Medhjælpere gaar imidlertid ind i det nye Aar med et godt Aktiv paa Haanden. Vor Organisation stabiliseres Dag for Dag, og den er rede til Arbejde for vore Interesser. Der forlanges kun af os, at vi rejser vore Krav og i Enighed om Sammenhold stiller os bag ved disse.

Overenskomst med Holbæk Kommune.

FORBUNDET og Afdelingen i Holbæk har efter Forhandlinger med Holbæk Byraads Kasse- og Regnskabsudvalg afsluttet Overenskomst for de ved Kommunen beskæftigede Kontorelever og Kontorister. Overenskomsten, der den 7. November blev godkendt af Byraadet, fastsætter Lønninger fra 900 til 1800 Kr. for Elever og indeholder de Satser, hvorefter Kontorister lønnes i de første 4 Aar efter Elevtiden samt Bestemmelser om Fastansættelse efter Udløbet af de 4 Aar. Timelønnen for Ekstrapersonale er Kr. 1,50. For Overarbejde betales i de første 3 Timer Timeløn plus 50 pCt.; derefter og paa Søn- og Helligdage betales Timeløn plus 100 pCt. Ferien er 2 Uger med fuld Løn. Under ordinær Militærtjeneste ydes kvart Løn til Ugifte og halv Løn til Gifte, og under ekstraordinær Indkaldelse halv Løn til Ugifte og fuld Løn til Gifte. I Sygdomstilfælde oppebæres fuld Løn, og Afskedigelse kan ikke finde Sted, saafremt Sygdommen ikke varer udover 1 Aar.

Under Forhandlingerne lykkedes det endvidere at faa 7 af vore Kolleger fastansatte under Lønregulativets Bestemmelser, saaledes at 1 blev Fuldmægtig, 2 Kontorfuldmægtige, 2 Assistenter af 1. Grad og 2 Assistenter af 2. Grad.

Kommunalt Instruktionskursus paa Sjælland.

SØNDAG DEN 13. JANUAR Kl. 10½ Form. pr. afholdes i Schmidts Selskabslokaler, Raadhustorvet 8, Roskilde, kommunalt Instruktionskursus for de kommunale Kontorfunktionærer paa Sjælland.

Kommunebogholder V. Schjønning Rasmussen, Nykøbing S., indleder om »Udarbejdelse af et Kommune-Budget«.

Hvis Tiden tillader det, vil Fuldmægtig Herluf Hinrichsen, Kalundborg, indlede om »Matrikulens Indretning og Betydning for Ejendomsskatterne«.

Rejse og Omkostninger betales af Deltagerne selv. Tiden er saaledes indrettet, at alle kan benytte »billigt Søndagstog«. Kl. 12½ holdes Spisepause. For de, der ønsker det, serveres Middag (2 Retter og Kaffe) a Kr. 2,25 pro persona.

Anmeldelse om Deltagelse og Spisning bedes snarest sendt til Fuldmægtig Manly Johansen, Skovbovængets Sideallé 19, Roskilde.

Landet rundt.

Week-end paa Kommnuekontorerne i Hjørring.

Efter Andragende fra Kollegerne i Hjørring har Byraadet nu indvilget i, at der paa Kommunens Kontorer forsøgsvis indføres Week-end i Sommermaanederne.

Den kommunale Administration i Randers.

Efter at Randers Kommune har ansat en Kommunaldirektør, er Kommunens Administration blevet fordelt saaledes:

Alle Sager af juridisk Art er henlagt under Byraadskontoret som et juridisk Kontor, der desuden foretager Journalisering for Kasse- og Regnskabsudvalget samt for Kommunaldirektøren.

Kæmneren bliver Chef for Kommunens økonomiske Kontor, der tillige bliver Hovedkontor for Bogholderiet.

Herefter vil Kommunens Centralforvaltning være forgrenet i et teknisk Kontor (Stadsingeniøren), et juridisk Kontor, et økonomisk Kontor, et Skattekontor og et Socialkontor.

Idet vi takker for Samarbejdet i det svundne Aar, beder vi Medlemmerne modtage vore bedste Ønsker for det kommende og udtaler Haabet om fortsat Held og Fremgang for vor Organisation.

Bestyrelsen for Den kommunale Fællesklub.



· MEDHJÆLPER-UNGDOMMEN ·

Nr. 1. Redigeret af **Henry Gran**, København. 1935.

Aaret, der svandt — Aaret, der kommer.

Paa Tærskelen til det nye Aar er det naturligt, at man kaster Blikket tilbage paa det svundne Arbejdsaar og ser paa Resultaterne af Arbejdet og de indvundne Erfaringer.

Ser vi tilbage paa det i Aaret 1934 gennem vort Ungdomsarbejde opnaaede, kan vi med god Samvittighed sige, at vi i Arbejdet har haft en støt og sund Fremgang. Medens vi ved sidste Aarsskifte stod med 19 Ungdomsgrupper, har vi i Dag 32. I Forstaaelse af, at en moderne Fagorganisation som vor; maa have Ungdommen med sig, har mange af vore Afdelinger taget Tanken om Iværksættelsen af et effektivt Ungdomsarbejde op. Arbejdet er endnu nyt. Ialt har Arbejdet kun været praktiseret i ca. 20 Maaneder. Resultatet af disse 20 Maaneders Arbejde maa derfor betegnes som værende tilfredsstillende. Ikke alene bedømt efter Antallet af de startede Ungdomsgrupper. Men indenfor de enkelte Grupper udfoldes der en stadig stigende Aktivitet i Virksomhederne, efterhaanden som man bliver fortrolig med Arbejdet. De første Begyndervanskeligheder, der opstaar for enhver nystartet Bevægelse, er overvundne.

Nu er vore Ungdomsgruppers Virksomhed jo ikke en seperat Bevægelse, men derimod et Led i hele vort Organisationsarbejde. Som det nye Led i vort Arbejde kan der naturligvis alligevel være visse Vanskeligheder, der skal overvindes, Vanskeligheder som kræver et stort forudgaaende Taalmodighedsarbejde.

De Afdelinger, der har taget Arbejdet op og de unge Kammerater, der i Spidsen for Ungdomsgrupperne har paataget sig Tillidshverv, har med anerkendelsesværdig Energi og ukuelig Vilje givet sig i Kast med Problemerne.

Der er i det forløbne Aar kommet Fasthed og System i Arbejdet i de fleste Grupper, og hvor det er sket, er Resultaterne da heller ikke udeblevet. Med Forhaabning kan vi trøstigt i den kommende Tid arbejde videre efter de givne Retningslinjer, paa et solidt Grundlag af indhøstede Erfaringer, og Lønnen vil da ogsaa vise sig.

Det svundne Aar har endvidere for vort Ungdomsarbejde haft sin Betydning ved det for Ungdomslederne afholdte Landsmøde. Dels ved den store Repræsentation og dels ved selve Mødets Forløb, blev Mødet af Værdi ikke blot for Deltagerne selv, men ogsaa for Hovedledelsen. Der var her Lejlighed til at drøfte fælles Anliggender, Arbejdsmetoder m. m. indgaaende med hinanden, og selv om der i enkelte Detailspørgsmaal kan herske divergerende Opfattelser, var Mødet et fuldgyldigt Udtryk for Enigheden om de Principper, hvorefter Ungdomsarbejdet var lagt an, og for den Enighed, der hersker ogsaa blandt Forbundets yngste Medarbejdere om at vie vor fælles Sag alle Kræfter for at gøre vort Forbund endnu stærkere og mere handlekraftigt.

Tiden derefter har vist, at Drøftelserne er blevet efterfulgt af Handling. Gennem den iværksatte 2 Ugers Agitationskampagne er der udført et stort Arbejde i mange Grupper, Indmeldelser i stort Tal er Frugten af Arbejdet, og samtidig er der givet Løfte om fortsat intensivt Arbejde.

Trodsende Reaktionens mange Forsøg paa at holde Medhjælperungdommen borte fra vor Organisation, fortsætter vi i det nye Aar, som vi afsluttede det gamle. Nye Tusinder af Medhjælpere, ældre som yngre, skal have Budskab om Organisationens Nødvendighed i Tiden, der kommer.

Og med en Tak for vel udført Arbejde og kammeratligt Samarbejde i det svundne Aar ønsker vi alle vore unge Kammerater et godt og udbytterigt Nytaar til Gavn for Organisationen, til Gavn for Medhjælperne, og vi giver hinanden Haandslag paa, at vi ikke giver op i vor Kamp for lysere Tider, bedre Kaar for den Stand, hvis Interesser vi varetager. H. G.

Ved Aarsskiftet.

Fra Lederen af vor Ungdomsgruppe i Næstved har vi modtaget nedenstaaende Artikel:

Det gamle Aar ebber langsomt ud — et stormfyldt Aar, der har rystet den ganske Verden og ikke mindst Europa, i sin Grundvold.

Bølgerne gaar endnu højt, og det gærer og syder stærkt overalt. Bedst kan man sammenligne det voldsomme Pres ved en Gasballon, der langsomt fyldes for tilsidst med et mægtigt Brag at eksplodere. Men hvornaar indtræffer Eksplosionen, thi at den kommer, er der vist ikke mange, der tvivler paa.

Vi har ikke herhjemme selv været med i Stormen, men vi har mærket Dønningerne og mærket dem haardt. Over hele Landet og paa hele Befolkningen har de sat deres Spor og ikke mindst indenfor Medhjælperstanden.

Ikke ligefrem direkte, men indirekte paavirker de store politiske Kampe; det være sig saavel udenlandske som indenlandske, det enkelte Individ og dermed ogsaa de store Sammenslutninger.

Dansk Handels- og Kontormedhjælperforbund har selvsagt ogsaa mærket disse Dønninger, et virksomt Aar er ved at være afsluttet, og maaske skal det afsluttes med en Sag, som for Medhjælperstanden kan faa den største principielle Betydning, som nogen Sag i Forbundets Historie har haft — »Vølund«-Sagen.

Hvem tør vel paa dette Tidspunkt, hvor disse Linjer skrives, tippe hverken for eller imod. Men een Ting er givet:

Hvad enten Dommen gaar for eller imod os; da staar vi sammen, Skulder mod Skulder, som en ubrydelig Enhed klar til Kamp for den Sag, vi taler:

Bedre Kaar for den danske Handels- og Kontormedhjælper.

N æ s t v e d, i December 1934.

K. C.

Fra Ungdomsgrupperne

Fredericia. Ungdomsgruppens Program for Januar er følgende: **Søndag den 6. Jan.:** Nytaarsfest Kl. 20 i Teatercaféen. — **Torsdag den 17. Jan.:** Klubaften. Foredrag af Afdelingens Formand P. Thoning: Fagbevægelsens Historie. — **Tirsdag den 29. Jan.:** Besøg paa Biblioteket. Foredrag af Bibliotekaren. Reserver Dagene. — Nærmere Meddelelse vil blive tilsendt Medlemmerne. Agitér for Tilslutning.

Korsør. Tirsdag den 8. Januar afholder Ungdomsgruppen Klubaften paa Klubhotellet. Afdelingens Formand H. Christoffersen vil tale om Fagbevægelsens Historie og Praksis. Efter Foredraget kammeratligt Samvær. — **Tirsdag d. 22. Januar** afholdes ligeledes Klubaften samme Sted med indledende Foredrag og kammeratligt Samvær. Agiter for Tilslutning.

Tirsdag den 4. December afholdt Ungdomsgruppen sin første Mødeaften paa »Klubhotellet«. Efter at Ungdomslederen Sv. Aa. Rasmussen havde budt Velkommen og en Fællessang var afsunget, holdt Knud Høfft, København, et indledende Foredrag om Lærlingenes og Medhjælpernes Forhold og Fremtidsudsigter. Efter Foredraget, der hilstes med et kraftigt Bifald, forevistes Lærlingefilmen »Myrerne og Snogen«. Tirsdag den 11. December afholdtes under kammeratlige Former, Klubaften. — Vi opfordrer Gruppens Medlemmer til at give Møde ved Klubaftenerne.

København. Ungdomsgruppens Klubaftener afholdes til Stadighed **hver Tirsdag** og **Onsdag** Aften i Mødelokalerne Nørresøgade 27 A. — **Tirsdag d. 8. Jan. Kl. 21:** Børge Schmidt: »En Rejse til Sovjet«. **Onsdag den 9. Jan.:** Klubaften. **Tirsdag d. 15. Jan.:** Klubaften. **Onsdag d. 16. Jan. Kl. 21:** Filmsaften. **Tirsdag d. 22. Jan.:** Ib Nielsen: »»Tyskland fra Versailles til Hitler«. **Onsdag d. 23. Jan.:** Klubaften. **Tirsdag d. 29. Jan.:** Klubaften. **Onsdag d. 30. Jan. Kl. 21:** Otto V. Nielsen: »Hvorfor vi ikke kan lide Opus'er«. Foredrag med Musikdemonstration. — Tirsdag den 27. November afholdtes stort offentligt Lærlingemøde som et Led i Agitationskampagnen. Forud for Tonefilmen »Leve Friheden« talte Folketingsmand Gustav Pedersen. Talen paahørtes med Interesse og lønnedes med et kraftigt Bifald, ligesom ogsaa Filmen fulgtes interesseret. Mødet overværedes af ca. 400 unge Medhjælpere og Lærlinge.

Nykøbing F. Ungdomsgruppens Program for Januar er følgende: **Torsdag den 10. Januar:** Klubaften.

Torsdag den 24. Januar: Diskussionsaften. — Fuldmægtig Johs. Christiansen indleder om Emnet: Bør man dyrke Sport og da hvilken.

Ungdomsgruppen afholdt Torsdag den 29. November et godt besøgt Møde, hvor Forretningsfører Schüssler talte om Pressens Betydning. Foredraget, der paahørtes med stor Interesse, hilstes med et stærkt Bifald.

Odense. Ungdomsgruppens Program for Jan. Maaned er følgende: **Søndag den 13. Jan.:** Besøg paa Albani Bryggerierne. Mødested: Klingenberg 15 Kl. 9,30. **Mandag den 21. Jan.:** Literær Aften. Jeppe Aakjær og Harald Bergstedt. Musik og Solosang m. m. **Søndag den 27. Januar:** Besøg paa Raadhuset. Mødested: Klingenberg 15 Kl. 9,30 Form.

BREVAFTEN.

Nykøbing F. Ungdomsgruppe afholder **Torsdag den 17. Januar** Brevaften. — Kolleger, send en Hilsen. Breve adresseres til Ungdomslederen Henry Bjørkmann, Grønneg. 1.

BREVAFTEN.

Torsdag den 31. Jan. Kl. 21,15 afholder Ungdomsgruppen i Odense Brevaften i Forbindelse med kammeratligt Samvær. Kammerater, send os en Hilsen. Breve bedes adresseret til Ungdomsgruppen, Klingenberg 15 (Afdelingens Kontor).

Alle Lærlinge og Elever indenfor Faget indbydes til Ungdomsgruppens Sammenkomster, der afholdes i Ungdomshjemmet Klingenberg 15. Lokalerne staar aabne hver Mandag og Torsdag Kl. 20—24. Der er hver Uge Film, Diskussion, Foredrag m. m. samt Adgang til Skak- og Damspil, Billard og Bob sammen med gode Kammerater. Foredragene begynder Kl. 21,15. Kom til vore Klubaftener.

Roskilde. Ungdomsgruppen afholder Nytaarsmøde **Fredag den 11. Jan.** i Smiths Lokaler, Torvet. Erling Dinesen holder Nytaarstalen. Derefter kammeratligt Samvær. Bl. a. Revue over Oplevelser i Ungdomsgruppen i det svundne Aar. — Ungdomsgruppen afholdt som et Led i Agitationskampagnen en Agitationsfest, hvortil der var god Tilslutning. Ungdomslederen E. Dinesen og Afd.s Formand Blomgaard Andersen talte om Organisationens Arbejde blandt Handelens Ungdom. Ved et senere fælles Kaffebord var der forskellig Underholdning, og Aftenen sluttede med en Svingom — og et pænt Antal Nyindmeldelser.

Skive. Til Ungdomsleder i Stedet for Afdelingens Formand Joh. Budtz, der hidtil har fungeret, er valgt Holger Bitsch.

Slagelse. Ungdomsgruppen afholdt sit første Møde Fredag den 9. November. Ungdomslederen Axel Nielsen indledede om »Hvad Ungdomsgruppen vil«. — Efter Foredraget var der fælles Kaffebord. — Fredag den 25. November afholdtes Medlemsmøde med Journalist Frede Hansen som Taler om Emnet: Nordens Skole i Geneve og en Rejse gennem Europa«. Foredraget ledsagedes af Lysbilleder. — **Søndag d. 13. Januar** arrangeres i Forbindelse med Afdelingen en Filmsaften. Nærmere Program udsendes.

Varde. Ungdomsgruppen afholdt en Agitationsfest Onsdag den 28. November. Efter at Afdelingens Formand Gustav Larsen havde budt Velkommen, holdt Sekretær Henry Gran et Foredrag om Forbundets Arbejde og Medhjælpernes Fremtidsmuligheder. Derefter forevistes Filmen »Under den gamle Fane«. Foredrag og Film fulgtes med levende Interesse. Nogle Kammerater fremførte derefter en Radiofjernsynssketch, der var baade agitatorisk præget og morsom. Aftenen, der var ret godt besøgt, sluttede med en lille Dans.

Nye Unddomsgrupper oprettet.

Udover de i December-Nummeret nævnte nyoprettede Ungdomsgrupper er der i den seneste Tid yderligere oprettet to Grupper. Saaledes har vor Afdeling i Kalundborg startet en Ungdomsgruppe med Børge Jørgensen, Rubjerg Allé, som Ungdomsleder, og endvidere har Korsør Afdeling oprettet Ungdomsgruppe med Svend Aage Rasmussen, Mosevangen 19, som Leder.

Vi byder de to nystartede Grupper Velkommen i Arbejdet og ønsker Afdelingerne og de valgte Kammerater, at det maa lykkes dem i Arbejdet blandt Handelens Unge indenfor Afdelingernes Omraade at opnaa gode Resultater.

Udgivet af Forbundet. — Ansvarsh. Red. **Julius Hansen**, Vestre Boulevard 43, Kbhvn. V. — Trykt hos **Anton M. Jensen**, Admiralgade 24, Kbhvn. K.

DANSK HANDELS- OG KONTORMEDHJÆLPER TIDENDE

ORGAN FOR DANSK HANDELS-OG KONTORMEDHJÆLPERFORBUND

Nr. 2. 1. Februar 1935. 35te Aargang.

— NAAR MAN SELV BOR I GLASHUS.

»Ubegribelig Snæversynethed hos adskillige Arbejdsgivere og socialdemokratisk Misbrug af en iøvrigt sund og naturlig faglig Bevægelse har ført til en Forfordeling af Privatfunktionærstanden, der betyder social Uretfærdighed og rummer betydelig Fare for det antisocialistiske Samfund.«

(J. Westergaard i Konservativ Ungdom).

OVENSTAAENDE Nytaarsudtalelse af Formanden for K. U. falder særdeles godt i Traad med den Propagandataktik, som den konservative Ungdomsforening har lagt til Rette i Forholdet overfor Handels- og Kontormedhjælperne. Systematisk fremstilles Dansk Handels- og Kontormedhjælperforbund som en »socialistisk« eller »marxistisk« Sammenslutning, der misbruger Medhjælpernes Interesser, og man generer sig end ikke for, som det fremgaar af ovenstaaende Citat, at paastaa, at Forbundet har Andel i Skylden for den Forfordeling af Standen, der finder Sted, og i den sociale Uretfærdighed, som bliver Handels- og Kontormedhjælperne til Del.

Derfor fremhæver man ogsaa hyppigt, at Forbundet bør udslettes i Lighed vel med, hvad der er sket nogle Steder i Udlandet, og at der maa oprettes en »upolitisk« Handels- og Kontormedhjælper Organisation i Stedet. Ja, det har endog været stærkt paa Tale, at en saadan skulde oprettes af K. U.

Det er ejendommeligt at læse og høre disse Udtalelser, der ganske synes at se bort fra den Kendsgerning, at det nu snart er 35 Aar siden, Dansk Handels- og Kontormedhjælperforbund oprettedes af Handels- og Kontormedhjælperne selv, fordi ingen andre vilde gøre noget for at hjælpe Medhjælperne ud af de elendige Vilkaar, hvorunder de dengang levede og arbejdede. I 35 Aar har Forbundets eneste Opgave været at arbejde for Handels- og Kontormedhjælpernes Sag, beskytte dem mod Overgreb fra Principalside, søge at skaffe dem bedre Løn, mere Frihed, menneskeligere Kaar, social Ligestillelse, bedre Uddannelse og Hjælp under Arbejdsløshed saavel som under Livets andre Tilskikkelser.

Dette Arbejde, som har krævet Tusinder af Kollegers Fritimer og ofte for dem har medført Forfølgelse og Straf paa Brødet, har altid været mødt af Principalernes og de Konservatives rasende Modstand. Naar Forbundet krævede mere i Løn for en Medhjælper, blev det betegnet som socialistisk, naar vi krævede Medhjælperne inddraget under Sociallovgivning eller krævede kortere Arbejdstid, saa blev Forbundet betegnet som politisk.

Nu møder de unge Konservatives Ledere, hvoraf mange slet ikke er Handels- og Kontormedhjælpere, op og siger: Vi er de eneste, der vil Handels- og Kontormedhjælpernes Vel. Forbundet gør den sociale Uretfærdighed større, men vi — vi Konservative Unge, vi kæmper for at forbedre Handels- og Kontormedhjælpernes Vilkaar. I skal blot følge os, lade Eders Forbund i Stikken, helst opløse det, saa skal I se, hvorledes der vil oprinde gyldne Tider. At vore Fædre bekæmpede Eders Krav, at vore Venner og Meningsfæller, de Konservative, har Principalernes Interesser at varetage, det maa I se bort fra, thi vi — vi skal nok overvinde al Modstand.

Og hvad er det saa for et Program, K. U. vil sætte i Stedet for Dansk Handels- og Kontormedhjælperforbund? Jo, det staar som Punkt 11 i det konservative Folkeparti's Program af 7. Oktober 1933:

»Privatfunktionærernes Sikring gennem Vedtagelse af Regler for Retsforholdet mellem Principaler og Funktionærer, Gennemførelse af Tilsyn med de private Pensionskasser og Tilvejebringelse af en særlig Forsikring mod Arbejdsløshed.«

Hertil er at bemærke, at Arbejdsløshedsforsikringen findes i Forvejen, gennemført af vort Forbund, samt at Kravet om Tilsyn med private Pensionskasser ligeledes er rejst af Forbundet, der er repræsenteret i det af Handelsministeren nedsatte Udvalg til Overvejelse af dette Spørgsmaal.

Men det, man savner i de Konservatives Program, er Partiets og Ungdomsbevægelsens Stilling til Medhjælpernes naturlige Krav paa bedre Løn- og Arbejdsvilkaar.

I saa Henseende bør det erindres, at det konservative Parti aldrig har støttet de Krav, vi fremsatte til Fordel for Medhjælperne. Lukkelovens Fremskridtsbestemmelser modarbejdede Partiet, vore Krav til Lærlingeloven stemmer Partiet imod, og saaledes har det været paa alle Omraader, hvor Medhjælperne ønskede Reformer.

Om Stillingen til Kravene om bedre Lønforhold kan man læse i »Børsen«, hvori man skriver, efter en Omtale af, at man jo alle er i samme Baad, og at der hos de fleste Ledere — som jo ogsaa er »Funktionærer« — og hos de overordnede samt hos den »vaagne« Del af de underordnede, er Forstaaelse af Samhørighed:

»Udenfor disse sundt tænkende Menneskers Kreds staar de Funktionærer, hvis Hjerne kun kan rumme een Tanke, een Interesse: Gagen. At der er mange af dem, véd vi alle. At de i Almindelighed er Merkur slette Tjenere, begynder flere og flere at forstaa. Hvad mener man f. Eks. om en Mand, som Dagen igennem blander Tankerne om Virksomhedens Trivsel med Skrupler om, hvorvidt det Arbejde, han i Øjeblikket udfører, paa Kroner og Øre lønnes efter den nøjagtige Tarif?« Senere hedder det, »de, der ikke føler sig som Kontorarbejdere, men som Funktionærer, ønsker at fastholde de danske Privatfunktionærer som Mellemstand. Dertil hører naturligvis ogsaa en vis Interesse for Indkomsterne. Men netop fordi det drejer sig om Mennesker med Mellemstands-Kultur, Uddannelse og social Forstaaelse, sætter de ikke Indkomstspørgsmaalet over alt andet og vil derfor aldrig føle sig hjemme i Organisationer, hvis disse sætter Lønspørgsmaalet øverst paa Programmet«.

Altsaa, det skal gøres til noget mindreværdigt, nonet ukulturelt, hvis Medhjælperne interesserer sig for at højne deres økonomiske Vilkaar, endskønt det vel netop er Udbyttet, Fortjenesten, der er Drivfjederen for Principalernes Virksomhed.

Og i Hænderne paa de, der nærer saadanne Anskuelser, skulde Handels- og Kontormedhjælperne trygt lægge deres Ønsker og Krav om bedre Vilkaar!

Til Slut lidt om det politiske, som vore Modstandere gør til et Hovednummer i Angrebet paa Forbundet.

Enhver véd, at der ikke ved Indmeldelse i Forbundet bliver spurgt efter Vedkommendes politiske Indstilling. Det er et Spørgsmaal, som Fagforeningen ikke blander sig i. Organisationen er altsaa ikke politisk, men derimod er K. U. en politisk Organisation med et politisk Program. K. U. ønsker forskellige Medhjælperkrav løst ad Lovgivningens Vej ved det konservative Folkepartis Hjælp, altsaa ad politisk Vej, men bebrejder Forbundet, hvis vi søger Støtte hos Socialdemokratiet til Gennemførelse af et Lovforslag. Dette er hyklerisk.

Et andet grelt Eksempel paa, at det er K. U., der er politisk, finder vi i Vælgerbladet — Organet for den konservative Vælgerforening for København og Frederiksberg. I Nummeret for den 4. Januar 1935 hedder det:

»Som det vil være mange bekendt, har K. U. et Arbejdsanvisningsbureau. Konservative Forretningsfolk og Haandværkere vil ved Henvendelse til dette kunne faa anvist K. U.ere, der er fuldt uddannede i de paagældende Brancher — — —. For en konservativ Arbejdsgiver vil det jo være en Betryggelse at have en K. U.er, et Menneske, der har samme Syn paa Sagerne i sin Tjeneste«. (Fremhævelserne er vore. Red.).

Altsaa, samtidig med at konservativ Ungdom skylder os for at være politisk, viger man ikke tilbage for at lade det politiske være afgørende ved Besættelse af Pladser hos konservative Arbejdsgivere og samtidig næsten mistænkeliggøre andre, der ikke er politiske Meningsfæller med »samme Syn paa Sagerne«.

Hermed har K. U. i Virkeligheden stemplet sig selv og forskertset al Ret til at kritisere andre. Man skal ikke kaste med Sten, naar man selv bor i Glashus, hedder et gammelt Ord, som K. U. passende burde skrive sig bag Øret.

Uanset K. U.s Stenkast og Rumlerier fortsætter vort Forbund sit Arbejde paa at forbedre Medhjælpernes Vilkaar og betrygge deres Stilling. Vort Forbund bestaar kun af Medhjælpere og ledes kun af Medhjælpere i Modsætning til K. U., hvis Ledere vil spille klogere paa Medhjælperspørgsmaalet, end Lederne af den Bevægelse, der i 35 Aar har haft dette eneste Maal og stadig arbejder paa det alene.

Vi ser derfor med Sindsro hen paa den Stund, da K. U. gør Alvor af at oprette Fænomenet, en »upolitisk« konservativ Medhjælperforening. Nogen synderlig Tro til, at man ad den Vej vil formaa at standse vort Forbunds Arbejde, hvilket er den egentlige Baggrund for K. U.s Bestræbelser, har vi ikke, og at man vil formaa at putte Medhjælperne Blaar i Øjnene, nærer vi heller ikke Frygt for. Dertil har vi set for meget af tilsvarende Bestræbelser.

Endelig maa det erindres, at man jo nu engang ikke saa let løber fra sit Faderskab, og at en politisk Organisation som K. U. skulde faa et upolitisk Afkom, — det forbyder simpelthen sig selv i Kraft af Arvelighedslovene.

Vore Afdelingskontorer.

Næstved.

NÆSTVED Afdelings Kontor, af hvilket vi hosstaaende bringer et Interiør, blev taget i Brug den 1. April 1933. Afdelingen havde dog forud herfor haft et mindre Kontor paa Akseltorvet, men paa Grund af Afdelingens Vækst blev det for lille til, at Arbejdet kunde udføres tilfredsstillende.

Det nuværende Kontor er centralt beliggende i Kindhestegade 5. Det har stor Vinduesfacade til Gaden og virker derfor som en stadig Reklame for Organisationen, da ingen Medhjælper, som blot opholder sig en Uge i Byen, vil kunne undgaa at bemærke Kontoret.

Afdelingens stærke Fremgang vil fremgaa af følgende Medlemstal pr. 31. Marts: 1931: 167 Medlemmer, 1932: 285 Medlemmer, 1933: 300 Medlemmer, 1934: 322 Medlemmer og pr. 1. Jan. 1935: 350 Medlemmer. Indretningen af et større Kontor har saaledes vist sig at svare Regning.

Samtidig med, at Kontoret blev flyttet, overtog Afdelingsformanden R. Calum, der tillige er Kasserer, Inkassationen, og Kontrollen af de Arbejdsløse, som tidligere foretoges paa Arbejdsanvisningskontoret, flyttedes til Afdelingens eget Kontor. Her afholdes ogsaa Bestyrelsesmøder og Konferencer, der vedrører Afdelingens Anliggender.

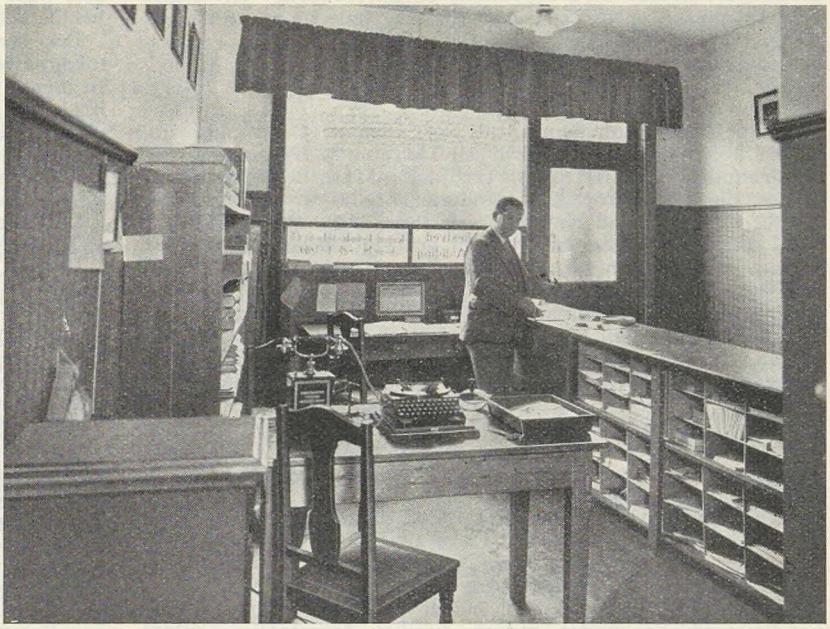

Næstved Afdelings Kontor.

Vi tager næppe fejl, naar vi regner med, at Afdelingen med Basis i sin faste Borg — Afdelingskontoret — vil formaa at gøre yderligere Fremstød. Agitationen i Efteraaret, deriblandt Ungdomsagitationen, i hvilken Ungdomsgruppen i Næstved hentede sig en Hovedpræmie, giver Løfte herom.

HOVEDBESTYRELSESMØDE.

9.—10. December 1934.

SØNDAG den 9. og Mandag den 10. December afholdt Hovedbestyrelsen Møde i København. Harald Pedersen var fraværende med anmeldt Forfald.

Forretningsfører Julius Hansen aabnede Mødet med en Mindetale over Forbundets tidligere Formand Christen Ingvoldsen, der var afgaaet ved Døden den 4. Septbr. 1934 i Argentina.

Endvidere udtalte Forretningsføreren nogle smukke Mindeord om Peter Wraae, der var afgaaet ved Døden den 31. Oktober 1934.

Medlemmerne paahørte disse Udtalelser staaende.

Forretningsføreren bragte samtidig Gustav Pedersen en Lykønskning i Anledning af hans Indtrædelse i Folketinget, og oplyste derpaa, at Axel Jensen, Aarhus, var udtraadt af Repræsentantskabet efter at have oprettet selvstændig Virksomhed, og at O. G. Jensen, Haderslev, som Suppleant var indkaldt og havde modtaget Mandatet.

Derpaa gik man over til Behandlingen af Dagsordenen.

Først godkendtes Hovedbestyrelsens og Forretningsudvalgets Protokoller, hvorefter fulgte:

Forretningsførerens Beretning.

Efter en kort Omtale af den almindelige Krisesituation oplyste Forretningsføreren, at den Omstændighed, at Arbejdsløsheden ikke var steget for vort Vedkommende nu i Vintersæsonen, maatte betyde, at der var nogen Bedring til Stede. Tilgangen af nye Medlemmer fortsattes i godt Tempo. Der var i Maanederne September/November indgaaet 1297 Nyindmeldelser. Pr. 30 September var Medlemsantallet 23,163; men det var yderligere steget, saaledes at det pr. Dato udgjorde omtrent 24,000.

Afdelingsantallet er steget til 107, idet der var oprettet en Afdeling i Padborg.

En Række administrative Spørgsmaal omtaltes, og dernæst fremkom Forretningsføreren med nogle Oplysninger om Agitationsarbejdet, hvorunder han nævnte Radioforedraget, i hvilken Anledning der var uddelt 28,000 Løbesedler Landet over.

Rejsesekretærerne har tilsammen aflagt 48 Besøg i Afdelingerne, og desuden er der fra Forbundet foretaget Revision i Aalborg, Aarhus og Randers Afdelinger. Afdelingerne i Frederiksværk og Fakse er indmeldt i Arbejdernes Fællesorganisation. Fællesorganisationen er iøvrigt inde paa en Kampagne rettet imod de kommunistiske Splittelsestendenser, i hvilken Anledning der er udsendt Cirkulære til Afdelingerne.

Forretningsføreren omtalte Konservativ Ungdoms Agitation og Arbejde, der i høj Grad var vendt imod vort Forbund. Han omtalte endvidere Retsforbundets Agitationsmøde i København for Handels- og Kontormedhjælperne og Forholdet til andre Foreninger.

Blandt de socialpolitiske Spørgsmaal var der stadig Anledning til at have Opmærksomheden henvendt paa Lukkelovens Overholdelse, idet forskellige Handelsforeninger i Jylland havde omgaaet Loven ved at arrangere Møder den 1. Novbr. og paa Basis heraf havde ansøgt om og faaet Byraadenes Tilladelse til at holde Butikkerne længere aabne. Politimesteren i Holstebro har i den Anledning anlagt Sag imod nogle Handlende i Holstebro, Vemb og Vinderup.

Forretningsføreren omtalte endvidere Lovforslaget om Erhvervstælling i 1935 og Revisionen af Loven om uretmæssig Konkurrence og urigtig Varebetegnelse, hvortil der formentlig vilde være Anledning til for Forbundet at stille Ændringsforslag; men dette vilde nærmere blive overvejet af det af Hovedbestyrelsen nedsatte Udvalg angaaende Næringsloven.

Til Erklæring har foreligget en Række Lærlingesager, som nærmere omtaltes. I særlig Grad omtaltes en Sag, hvor et Rederifirma ønskede, at Læretiden skulde ophøre ved de antagne unge Menneskers fyldte 18. Aar, samt en Sag, hvori Kontraktens Bestemmelse om Uddannelsen er afgrænset til at omfatte den Del af Firmaets elementære Kontor- og Lagerarbejde, som Lærlingen efterhaanden viser sig egnet til.

I begge Tilfælde er Forbundet overfor Arbejdsdirektoratet meget energisk gaaet ind for, at saadanne Bestemmelser ikke godkendes.

Der er iøvrigt siden sidste Møde afgjort 7 Lærlingevold-

giftssager, hvoraf de 3 er vundne og har indbragt Kr. 891,30 i Erstatning, 3 er tabt og 1 er forligt, saaledes at Lærlingen fortsætter i Virksomheden.

Endvidere har til Erklæring foreligget forskellige Anmodninger fra Udlændinge om Arbejdstilladelse, og disse refereredes nærmere.

Hjælpefondens Medlemsantal, der den 1. September udgjorde 1591, er steget med 50 til 1641 pr. 1. December.

Forbundet har tilskrevet Arbejdsdirektoratet og anmodet om, at der bliver foretaget Undersøgelse af et Engageringskontor i Aarhus ved Navn Danish Press Agency, og Direktoratet har henvist Sagen til politimæssig Undersøgelse.

Endvidere er Ministeriet tilskrevet om at ophæve Gebyret for de Attester, der udstedes til Arbejdsløse fra Udskrivningskontoret i København.

I Diskussionen om Beretningen deltog Aksel Olsson, P. Mikkelsen, Gustav Pedersen, Johs. Jensen, Peter Olesen, Niels Jørgensen, Michael Nielsen, Anton Hansen og Viggo Pedersen, hvorefter Forretningsføreren replicerede.

Angaaende det faglige Arbejde oplyste Forretningsføreren dernæst, at der rejses mange nye Sager. Der var i den forløbne Periode rejst 17 nye Sager, hvoraf 12 i Provinsen og 5 i København.

2 Overenskomster er blevet opsagt, deraf den ene af Principalen og den anden af os. Flere nye Sager er under Forberedelse, og det synes, som om der blandt Medhjælperne vises større og større Interesse for det faglige Arbejde.

Imidlertid er Modstanden fra Principalside mod at forhandle med Forbundet steget, hvilket formentlig skyldes »Vølund«-Dommen og den Opfattelse, at denne skal forstaas saaledes, at Medhjælperne overhovedet ikke har Ret til at strejke, hvilket jo skyldes en Misforstaaelse, idet der jo kun er Tale om Strejkevarslets Længde.

Forretningsføreren omtalte enkelte af de mere vidtrækkende Lønsager, der har været fremme i Periodens Løb, og oplyste derpaa, at Antallet af afsluttede Overenskomster og Overenskomst-Tillæg i Periodens Løb har været 23, saaledes at der nu er løbende ialt 259 Overenskomster og Lønaftaler mod 152 i Fjor paa samme Tid. Heraf er 98 i København, medens 7 omfatter flere Afdelinger.

Der er løbende Blokade overfor Hørve Brugsforening, Axel Petersens Koloniallagre, København, Chr. Andersens Koloniallagre, København, og Skaade Brugsforening ved Aarhus.

Strejke har været varslet overfor A. W. Kirkebye, Odense, og Varehuset B. S., Aalborg (for sidstnævnte blev Overenskomst afsluttet Dagen før, Strejken skulde træde i Kraft), og Horsens Andels-Svineslagteri, A/S Brødr. Albertsen, Nykøbing F., samt Firmaets Filialer i Præstø, Næstved, Ringsted og Vordingborg, Greve Brugsforening, Farvehandler Ewald Andersen, Næstved, samt I. M. Nielsen & Co., Odense. I de 4 sidstnævnte Tilfælde forventes Forhandling optaget, inden Strejken bliver til Virkelighed.

Der er oprettet 3 nye Klubber, saaledes at Klubantallet nu er 180.

I Diskussionen om dette Afsnit af Beretningen deltog Anton Hansen, P. Olesen og Vilh. Jacobsen, hvorefter Forretningsføreren replicerede.

Derefter godkendtes Beretningen.

Hovedkassererens Beretning.

Hovedkasserer Aksel Olsson gav en Oversigt over Arbejdsløshedskassens Virksomhed i April og Juli Kvartaler. Der var i disse 2 Kvartaler indgaaet 1502 Begæringer om Arbejdsløshedsunderstøttelse, hvilket var betydelig flere end i samme Tidsrum i de nærmest foregaaende Aar, men her maatte dog Medlemsstigningen tages i Betragtning.

Samtlige Begæringer er godkendt med Undtagelse af 44, der ikke opfyldte Lovens Betingelser for at oppebære Understøttelse.

I April Kvartal var 83,6 pCt. af de ledige blevet opsagt og i Juli Kvartal 79,5 pCt., medens i begge Kvartaler kun 8 pCt. af de ledige selv havde opsagt deres Stilling, og den resterende Del er blevet ledig af andre Aarsager.

Der er gennemsnitligt i Halvaaret udbetalt vedtægtsmæssig Understøttelse til 736 Medlemmer og fortsat Hjælp til 300 Medlemmer pr. Maaned. Ialt er for Halvaaret udbetalt Kr. 217,124,50 i vedtægtsmæssig Understøttelse og Kr. 79,069,50 i fortsat Hjælp.

Af den samlede Understøttelse er 61,6 pCt. udbetalt efter Dagpengesatsen Kr. 2,00, 14,1 pCt. efter Kr. 2,50, 4,4 pCt. efter Kr. 3,00 for Forsørgere, 10,9 pCt. efter Kr. 3,00 for Ikke-Forsørgere og 9 pCt. efter Kr. 4,00.

Af de arbejdsløse var gennemsnitlig 76,9 pCt. Mænd og 23,1 pCt. Kvinder. 40,8 pCt. af de ledige havde Bopæl i København og 59,2 pCt. i det øvrige Land.

Den største Arbejdsløshedsprocent findes blandt Kolonialmedhjælperne, idet 36,2 pCt. af de ledige tilhørte denne Branche. Kontorbranchen omfatter 27,6 pCt., Manufakturbranchen 14,7 pCt. og Isenkrambranchen 7,5 pCt. Endvidere oplyste Hovedkassereren, at 78,6 pCt. af de ledige var under 30 Aar, medens 21,4 pCt. var 30 Aar og derover.

Rejsehjælp er i Halvaaret udbetalt til 27 Medlemmer, og Beløbet har udgjort Kr. 5678,90.

I Skoleunderstøttelse er der i Halvaaret udbetalt Kr. 15,837,75 gennem Arbejdsløshedsfonden.

Den 30. September var der ialt 597 Medlemmer, der ikke mere opfylder 10 Maaneders-Bestemmelsen, og af disse havde 209 under 9 Maaneders Arbejde indenfor de sidste 3 Aar. Pr. samme Dato fandtes der 835 ledige Medlemmer, der fik Understøttelse af Arbejdsløshedskassen.

Ledighedsprocenten var den 30. September 8,69 og pr. 30 November 8,2 mod i Fjor paa samme Tidspunkt 11,2 pCt.

Hjælpefonden har i det forløbne Halvaar ialt udbetalt Kr. 9952,00.

Det samlede Antal Arbejdsløse indenfor alle Fag udgjorde den 30. November 103,722. Heraf var 3724 Handels- og Kontormedhjælpere, og af disse var 1896 Medlemmer af Organisationen.

Der var modtaget Statstilskud til Arbejdsløshedskassen og Fortsættelseskassen for Aaret 1933—34. Til Arbejdsløshedskassen var modtaget Kr. 410,947,47 og til Fortsættelseskassen Kr. 60,526,85. Endvidere har Fortsættelseskassen modtaget yderligere en Fjerdedel af den i 1933—34 udbetalte Understøttelse. Beløbet udgjorde Kr. 15,453,93, og et tilsvarende Beløb har Kassen endnu til Gode.

Hovedkassereren omtalte forskellige af de Understøttelsessager, som har været fremme til Behandling indenfor Forretningsudvalget i den forløbne Periode, og i hvilke Forretningsudvalget havde truffet Beslutning.

Han kom dernæst ind paa en Omtale af Regeringens Forslag til Lov om midlertidig udvidet Arbejdsløshedsunderstøttelse, hvilket Forslag var blevet vedtaget af Folketinget, men næppe havde Haab om at blive gennemført i Landstinget.

Efter at en enkelt Forespørgsel var besvaret, godkendtes Beretningen.

Retshjælpen.

Forretningsføreren aflagde Beretning angaaende Retshjælpens Virksomhed siden sidste Møde.

Der var bevilget 10 Medlemmer Retshjælp, og der var afsluttet 11 Retssager, hvoraf de 6 er vundet, 4 forligt, og 1 er hævet. Ialt er i Hovedstol og Renter inddrevet Kr. 2460,47.

Forretningsføreren omtalte særlig en Sag mellem 2 Opkrævere og Nakskov Kommune, der havde forlangt, at Opkræverne skulde erstatte nogle Beløb, der var blevet dem frastjaalet af en Raadhustjener.

Ved Dommen fik de paagældende tilkendt det paastævnte Beløb Kr. 739,75 samt Sagens Omkostninger Kr. 200,00.

20 Retssager er for Tiden verserende.

Regnskabsoversigt.

Hovedkassereren forelagde Regnskabsoversigt pr. 31. Oktbr. samt Status pr. 1. November, idet han nærmere omtalte de forskellige Regnskaber.

Forbundets Formue udgjorde ca. 950,000 og Arbejdsløshedskassens og Fortsættelseskassens Formue tilsammen 1,3 Mill. Kroner.

I Tilknytning til Omtalen af Regnskabet gav Hovedkassereren nogle Oplysninger angaaende frivillig Konvertering af 4½ pCt. Kreditforenings-Obligationer.

Regnskabsoversigten og Meddelelserne toges til Efterretning. Det samme gjaldt Revisionsprotokollen, der dernæst oplæstes.

Indstilling af Medhjælperdommere til Landsretterne.

Fra Handelsministeriet forelaa Meddelelse om, at Funktionstiden for 2 af de i 1932 indstillede Medhjælperdommere var udløbet med indeværende Aars Udgang, hvorfor Ministeriet udbad sig en ny Indstilling fra Forbundet.

Det vedtoges at indstille Kontormedhjælper Carl Jensen København, til Hvervet som Medhjælperdommer ved Østre Landsret og Manufakturmedhjælper Henry O. Davidsen, Viborg, til Vestre Landsret.

Da samtidig den anden Medhjælperdommer ved Vestre Landsret er blevet selvstændig, vedtoges det i Stedet for

at indstille til Ministeriet at beskikke Kontormedhjælper Anton Hansen, Aarhus, som saadan.

Overenskomstsituationen.

Forretningsføreren gav en kort Oversigt over den foreliggende Overenskomstsituation, ligesom han omtalte De samvirkende Fagforbunds Stilling til Spørgsmaalet om Opsigelse af Overenskomsterne.

For vort Forbunds Vedkommende omtalte han Overenskomsten med Fællesforeningen for Danmarks Brugsforeninger, der kunde opsiges inden Udløbet af December Maaned. Ved en Forhandling med Fællesforeningen var der opnaaet Enighed om forskellige Forhold Overenskomsten vedrørende, og der har derefter været iværksat en Afstemning blandt Medlemmerne, der gav Flertal for ikke at opsige Overenskomsten. Paa Grundlag heraf vedtog Hovedbestyrelsen at undlade Opsigelse af Overenskomsten.

Endvidere omtalte Forretningsføreren Forhandlingerne med Dansk Textil Unions Principal-Afdeling om en Landsoverenskomst for denne Principalorganisations Medlemmer i Provinsen. Der var mellem Forhandlerne Enighed om et Forslag, som ved skriftlig Afstemning er godkendt af vor Hovedbestyrelse, og som i Øjeblikket er til Afstemning blandt Principalorganisationens Medlemmer.

Forretningsføreren redegjorde indgaaende for Lønsagen med Andelsslagterierne samt for Lønsagen med A/S »Vølund« og tillige den Retssag, der har været ført mellem A/S »Vølund« og 25 af Kontormedhjælperne. Hovedbestyrelsen godkendte, at Sø- og Handelsrettens Dom var blevet appelleret til Højesteret, samt at Strejkens Ikrafttræden var blevet udsat, indtil Dommen forelaa.

Kursus 1935.

Fra Kommunale Kontorfunktionærers Fællesklub forelaa en Opfordring til Hovedbestyrelsen om at iværksætte kommunalt Kursus i 1935 efter væsentlig samme Linjer, som er fulgt i de to foregaaende Aar.

Det vedtoges at imødekomme denne Henstilling og at rette Henvendelse til Den danske Købstadforening om paany at yde økonomisk Støtte til et saadant Kursus.

Det oplystes endvidere, at der vil blive udsendt en Opfordring til de kommunale Klubber om at iværksætte kommunale Instruktionskursus eller Studiekredse i Vinterens Løb.

Spørgsmaalet om Afholdelse af et Kursus for Tillidsmænd drøftedes. Det vedtoges at overlade til Forretningsudvalget at gøre Indstilling til næste Møde angaaende dette Spørgsmaal, forudsat at der fremkommer Ønsker om Afholdelse af et saadant Kursus.

Ungdomsarbejdet.

Det oplystes, at der pr. Dato fandtes 32 Ungdomsgrupper, hvilket er 9 flere end ved sidste Møde i September.

Nye Ungdomsgrupper er oprettet i Faaborg, Kalundborg, Korsør, Nyborg, Ringsted, Rødby, Slagelse, Sønderborg og Viborg.

Til Brug i Ungdomsagitationen er udsendt forskelligt Agitationsmateriale, saaledes forskellige Løbesedler, Trækpapir med Paatryk, Bogmærker, Mærkater samt en ny Ungdomspjece: »Hvilken Rolle spiller du?« Denne Pjece foreligger færdigtrykt og vil i nær Fremtid blive udsendt.

Der har været iværksat en 2 Ugers Agitationskampagne, hvortil der er udsat nogle Præmier for Ungdomsgrupperne, og til denne Kampagne har 11 Afdelinger anmeldt Deltagelse. Af de indkomne Beretninger fremgaar det, at Agitationen har baaret god Frugt, og Præmiefordelingen vil snarest finde Sted.

Endvidere er der iværksat en Agitationskampagne med personlige Præmier, hvortil 13 Afdelinger har anmeldt Deltagelse. Denne Kampagne slutter pr. 31. Marts.

Endvidere omtaltes det afholdte Landsmøde for Ungdomsledere, hvori deltog 60 Repræsentanter.

Der har været afholdt 10 særlige Agitationsmøder for Ungdommen, dels med og dels uden Filmsforevisning. Tilslutningen hertil har været god. Det viser sig, at Tilgangen af Lærlinge og unge Mennesker er voksende, efter at Ungdomsarbejdet er taget op. I Juli Kvartal er der saaledes indmeldt 384 Lærlinge og 50 Medhjælpere under 20 Aar og i Maanederne Oktober-November er der indmeldt 508 Lærlinge.

Sluttelig berørtes Spørgsmaalet om Tilskud til Ungdomsarbejdet. Det vedtoges, at dette Spørgsmaal tages op af Forretningsudvalget, saaledes at der fra dette fremkommer Forslag til næste Møde.

Lærlingelovens Revision.

Som et særligt Punkt paa Dagsordenen drøftedes Spørgsmaalet om Lærlingelovens Revision, hvorom der atter af Socialministeren er forelagt Forslag i Landstinget.

Følgende Udtalelse vedtoges:

»Dansk Handels- og Kontormedhjælperforbunds Hovedbestyrelse samlet til Møde i København den 9.—10. December 1934 udtaler Ønskeligheden af, at Revisionen af Lærlingeloven fremmes mest muligt, og tilslutter sig det Revisionsforslag, som Socialministeren den 17. Oktober 1934 har forelagt i Landstinget.«

Andre Spørgsmaal.

En Række andre Spørgsmaal, derunder det internationale Arbejde, det skandinaviske Arbejde, Kredsmøderne, Agitationen, Juleunderstøttelse m. m. drøftedes.

Der foretoges endvidere Valg af 3 Bestyrelsesmedlemmer og 1 Revisor til A/S C. Schous Fabrikers Hjælpefond for det kvindelige Butikspersonale.

Genvalgt til Bestyrelsen blev: Fru Thyra Ravnbo, København, Fru Karen Andersen, Odense, og Fru Ellen Altoft Jensen, Aarhus, og som Revisor Viggo Pedersen, København.

Sluttelig godkendtes en Række afsluttede Overenskomster og Overenskomsttillæg og andre afsluttede faglige Sager, hvorefter Mødet sluttede.

Lagstiftningen angående de affärs- och kontorsanställda i Finland.

En redogörelse för innebörden i de senaste lagändringarna.

VID ÅARSSKIFTET trädde de nya affärsarbetslagarna i kraft i Finland. Riksdagen hade godkänt dem under höstens lopp och regeringen skyndade sig at göra dem klara till stadfästelse.

Hittills har alla affärs- och kontorsanställda berörande lagbestämmelser återfunnits i lagen av den 24 oktober 1919 angående arbetsförhållandena i handels-, kontors- og nederlagsrörelserna. Då internationella arbetskonferensen år 1930 godkände en konvention om de affärsanställdas arbetstid tillsatte regeringen en komité, som fik i uppdrag att utarbeta förslag till av konventionen föranledda ändringar i lagen, varjämte komitén erhöll fullmakt att föreslå även andra nödigbefunna ändringar. Komiténs förslag blev i sinom tid klart och det befanns, att den samma föreslog en uppdelning av de i lagen ingående bestämmelserna på fyra lagar. Det skulle bli en skild öppenhållningslag, en skild lag om arbetsförhållandena i allmänhet och vidare skulle bestämmelserna barns och unga personers arbete överföras till den allmänna lagen angående dessa förhållanden liksom också semesterbestämmelserne skulle sammanslås med de allmänna semesterbestämmelserna, gällande för alla arbetare. I enlighet med detta komitéförslag överlämnade regeringen till riksdagen propositioner i saken. De var sammanlagt fyra stycken. Tillsvidare har riksdagen slutbehandlat tre av dessa. Sålunda är öppenhållningslagen klar, likaså lagen om arbetsförhållandena. Däremot förkastade riksdagen av formella orsaker lagen om barns och unga personers yrkesarbete, vilket torde föranleda att regeringen kommer med ny proposition. Semesterparagraferna är fortfarande kvar i riksdagens socialutskott, men mycket talar för att regeringens proposition kommer att förkastas, också härvidlag av formella orsaker.

Då våra kolleger i de övriga nordiska länderna säkerligen har ett visst intresse av att få reda på vad lagstiftningen på detta område bestämmer i Finland, skall jag här försöka ge en kortfattad redogörelse för de två nu stadfästa lagarna.

Lagen om öppenhållningstiderna.

Den främsta ändringen beträffande öppenhållningsbestämmelserna är den, att lagen numera omfattar jämväl rakstugar och frisersalonger, vilka hittills stått utanför lagen och förty fullkomligt godtyckligt ordnat sina öppenhållningstider. Lagen gäller nu »butik, nederlag, rakstuga och frisersalong ävensom annan med dem jämförlig rörelse samt affärskontor«. Före kl. 8 och efter kl. 18 må sådana företag icke hålla öppet. Under tiden 1. juni—1. september kan de dock — om fullmäktige så besluta — hålla öppet mellan 7 och 19. I

praktiken torde denna undantagsbestämmelse — i varje fall icke i städerna — betyda någonting, ty i många städer har man kommit därhän, att affärerna genom överenskommelse inbördes stänges kl. 17 alla dagar under sommaren.

Lördagar och dagar före kyrklig helg skall de av lagen berörda företagen — med undantag för rakstugarna och frisersalongerna — stänga en timme tidigare, alltså kl. 17.

Alla företag — med senare nämnda undantag — skall hålla stängt söndagar, kyrkliga högtidsdagar, självständighetsdagen och första maj, hela dagen. Regeringen föreslog att första maj skulle borttagas från de stängda dagarna, men socialdemokraterna lyckades i riksdagen få första maj återinfört.

Någon gång har det från köpmannakretsar framställts krav på, att affärerna veckorna före jul borde få ha en längre öppenhållningstid. Märkligt nog framställdes icke detta krav nu i samband med frågans riksdagsbehandling. I stället lyckades det socialdemokraterna att få lagen förbättrad såtillvida, att alla de av lagen berörda företagen skall stänga julaftonen kl. 15. Tidigare har de företagen stängt på julaftonen kl. 17, alltså som på vanliga helgdagsaftnar. En annan förbättring är, att midsommeraftonen företagen jämväl skall stängas kl. 15.

Mjölk-, bröd- och blomsterbutikernas öppenhållningstider fastställes av vederbörande kommuns fullmäktige, som dock har att beakta, att under dagar, då affärerna enligt lag skall vara stängda, dessa butiker icke får öppenhållas längre tid än tre timmar och dessa bör infalla mellan kl. 6 och 11. Rakstugar och friseringssalonger får öppenhållas då två helgdagar följer på varandra den andra av dessa dager högst 2 timmar.

Sådant är alltså innehållet i den nya stängningslagen i korthet refererat. Lagen måste betraktas såsom relativt tillfredsställande.

Lagen om arbetsförhållandena.

Lagen om arbetsförhållandena inom handelsrörelser och kontor innehåller bestämmelser om arbetstiden och en del annat.

Arbetstiden är som förut fastställd till 8 timmar i dygnet, 47 timmar i veckan. Om arbetstiden någon eller några dagar i veckan är kortare kan den förlängas andra dagar, dock icke utöver 9 timmar per dygn och 47 timmar i veckan. Arbete får ej lämnas till utförande i hemmet. Övertidsarbete får utföras högst 48 timmar under 4 veckor, dock ikke mera än 200 timmar per år. För övertidsarbete erlägges 50 procents förhöjning av lönen.

Arbetare får ej hållas i arbete kyrklig helgdag, på självständighetsdagen eller första maj; undantagna är självfallet mjölk-, bröd- och blomsterbutikerna samt de företag, som äger rätt at hålla öppet på söndagar. Dessa företags arbetare måsta i gengäld beviljas oavkortad ledighet någon annan veckodag för den till söndagsarbets använda tiden. Någon arbetare kan icke tvingas till arbete under de nämnda dagarna, även om arbete enligt lagen vore tillåtet.

Kvinna, som fött barn, får icke hållas i arbete de sex första veckorna efter nedkomsten.

I varje butik skall finnas ett tillräckligt antal sittplatser för personalen.

De gamla semesterbestämmelserna.

Av den gamla s. k. affärsarbetslagen kvarstår alltså endast bestämmelserna om barns och unga personers arbete, samt framförallt semesterbestämmelserna, intills dessa eventuellt ändras av riksdagen.

Då våra skandinaviska kolleger måhända icke erinrar sig de finländska semesterbestämmelserna, skall jag här även återge dem.

Affärs- eller kontorsanställd, som före den 8. september varit ett halvt år anställd i företaget äger rätt till en veckas oavbruten sommarferie med full lön. Då anställningen varat ett år är ferien två veckor, för fem års tjänstgörin får man tre veckors ferie och för tio års en månads. Semestern skall ges under tiden 15 maj—15 september. Om företager skiftar ägare medför detta ingen ändring i personalens ferierättigheter.

Helsingfors, i januari 1935.

K. A. Fagerholm.

Ved Pladsskifte.

»Medlemmerne bør, forinden nyt Engagement indgaas, rette Henvendelse til Formanden i den By, hvor Pladsen skal tiltrædes. Findes ingen Afdeling paa Pladsen, rettes Henvendelse til Hovedkontoret.«

Handels- og Kontormedhjælpernes samfundsmæssige Stilling.

(Julius Hansens Radioforedrag sluttet.)

Da Dagspressen for faa Dage siden omtalte dette statistiske Værks Indhold, var der sikkert mange Kolonialmedhjælpere, der tog sig til Hovedet. Tallene fra denne Statistik gav nemlig Dagspressen Anledning til — oven i Købet i Overskrifterne til Artiklerne — at anføre, at Ekspedienterne tjener mere end Forretningernes Indehavere.

Imidlertid bygger denne Undersøgelse kun paa Oplysninger fra 84 Kolonialforretninger i Hovedstaden og navnlig fra de større Forretninger, hvorfor Materialet ej heller kan anses for repræsentativt for Branchen.

Af de 84 Forretninger har Indehaverne af de 8 en Netto-Fortjeneste — altsaa en Fortjeneste til sig selv, naar alle Omkostninger, Lønninger, Husleje, Lys osv. — er afholdte, — paa fra 9000—19,000 Kr. 18 af de resterende har en Nettofortjeneste paa mellem 6000—9000 Kr., 32 har en Netto-Fortjeneste, som ligger mellem 3000—6000 Kr. og 22 en Nettofortjeneste paa mellem 1000—3000, medens 4 kørte med Underskud. Disse tages dog med i den almindelige Beregning af Materialet. 3 af de 4 Forretninger, som giver Underskud, har en aarlig Omsætning paa over 100,000 Kr.

Gennem Dagspressen er der med denne Statistik som Grundlag oplyst, at Gennemsnitslønnen for den udlærte, mandlige Kolonialmedhjælper over 30 Aar er 3133 Kr. aarlig og 2595 Kr. for Medhjælpere mellem 25—30 Aar, og naturligvis sætter Dagbladet »Børsen« det i Forhold til den Fortjeneste, Indehaveren af en af de mindste Forretninger har til sig selv.

Enhver, der kender Lønningsvilkaarene for Kolonialmedhjælperne i al Almindelighed, ved, at det Gennemsnitstal, der her fremkommer, er saa misvisende som noget. Det er ikke mange Kolonialmedhjælpere, der findes beskæftiget i en Alder af over 30 Aar. Enkelte etablerer sig, mange gaar over i andre Fag, og mange er arbejdsløse. En Kolonialmedhjælper paa mere end 30—35 Aar betragtes nærmest som en Olding, ham har ingen Brug for som Medhjælper.

Skønt Dagbladet »Børsen« erindrer, at det foreliggende Materiale er spinkelt, anvender Bladet dog Materialet imod de Bestræbelser, der fra Medhjælperforbundets Side udfoldes for at forbedre Handelsmedhjælpernes — som Bladet skriver: paastaaede usle Vilkaar.

I en anden Tabel i dette Værk oplyses, at Medhjælpere under 22 Aar som Gennemsnitsløn har 1704 Kr.

Medhjælpere, hvis Alder ligger mellem 22—24 Aar, har en Gennemsnitsindtægt paa 2074 Kr., medens Gennemsnitsindtægten for Medhjælpere i Alderen mellem 25-29 Aar er 2595 Kr.

Derom fortæller »Børsen« intet, men nævner blot Beløbet for de højstlønnede; men selv disse Tal, der altsaa kun stammer fra et Materiale, der er indsamlet fra 84 Forretninger, er misvisende, idet Lønnen for Kolonialbranchen saavel som inden for Handelen i al Almindelighed, men navnlig inden for Kolonialbranchen, ligger væsentlig lavere.

Lad os nu se lidt paa Chancen, ikke mindst i Forbindelse med den Omtale, som dette statistiske Arbejde har faaet særlig i Grosserernes Organ »Børsen«, men forøvrigt ogsaa i andre Aviser.

Nu har vi igennem de mange Aar hørt fortælle om den Forskellighed, der eksisterer mellem den almindelige Lønarbejder paa Fabriken og paa Værkstedet, og Medhjælperen bag Pult og Disk. — Hørt fortælle, at for disse sidste er Organisationen en Uting, noget overflødigt, noget, der blot bringer Forstyrrelse i Samarbejdet, noget, der i Virkeligheden kun tjener til at ødelægge Fremtidsudsigterne for de Medhjælpere, der slutter sig til Organisationen.

Og saa er Forholdet det, at der i Juli Kvartal 1934 i København til Detailhandel blev udstedt 391 Næringsbeviser og til en gros-Handel 38, medens der til Haandværk blev udstedt 351 og til Industri 61. Heri er ikke medregnet de Næringsbeviser, der er givet til Aktieselskaber og Foreninger. Det vil altsaa sige, at der til Industri og Haandværk er udstedt ialt 412 Næringsbeviser og til en gros-Handel og Detailhandel 429, og en Del af Næringsbeviserne til Detailhandel er sikkert til Smaaforretninger, der for Indehaveren kun er en Nebengeschäft.

Medhjælperstanden er i stadig og voldsom Vækst, thi Storhandelens Udvikling, Industriens Udvikling, Grossist-Detaillisterne med alle Kædeforretningerne, Kooperationen osv. gør det saa umaadeligt svært for Medhjælperne at etablere sig.

Derfor nødsages Medhjælperne til at organisere sig. Der-

for staar der i Dag henved 24,000 Medhjælpere i Forbundet. Og hvor er saa den Chance for andre end netop de, der møder med Pengene, møder med tilstrækkelig Kapital. Hvor mange af de Handelsfolk, der i de senere Aar har etableret sig, er selvstændige i Ordets egentlige Forstand? De er i Lommen paa en Bank eller paa en Leverandør, en Grossist eller flere, de er i Virkeligheden ikke Indehavere, de er ikke selvstændige, de er Bestyrere af andres Virksomheder.

Naar nu en Del af Pressen anvender den omtalte Statistik imod det Arbejde, der gøres for at forbedre Handelsmedhjælpernes Vilkaar, ved at man her slaar fast, at Medhjælperne tjener mere end Forretningernes Indehavere, slaar man da ikke sig selv for Munden, naar man i Gaar sagde og i Morgen sikkert vil gentage, at for Medhjælperen er der Chancer, som ikke eksisterer for Lønarbejderen.

Maa Medhjælperen ikke sige til sig selv: Er det den heromtalte lille, forhutlede Købmandstilværelse, man mener, jeg skal se hen til som min Chance, og for hvis Skyld jeg skal sulte mig, saa længe jeg er Medhjælper?

I Købmandsforeningernes Blad »Dansk Handelsblad« blev der for nylig gjort Forsøg paa — gennem en halv Snes Spalter lang Artikel — at finde ud af Problemet om Handels- og Kontormedhjælpernes samfundsmæssige Stilling.

»Dansk Handelsblad« synes at mene, at Medhjælperstanden »fra neden«, som det saa smagfuldt udtrykkes, »angribes med bevidst Proletariseringshensigt og fra oven med ubegribelig Kortsynethed hos Folk, der gør Krav paa at være intelligente og have det store Overblik, store Virksomheders Ledere i Industri og Handel«.

Der er vel ingen, der ønsker at proletarisere nogen Stand; men skal der endelig være Tale om, at nogen gør det, er det Principalerne, der paa alle Maader modsætter sig Medhjælperforbundets Bestræbelser paa at højne denne store Stand — samfundsmæssigt set.

Handels- og Kontormedhjælperstanden er ingen Mellemstand, og det er forkert, naar det hævdes, at den socialt set tilhører Mellemstanden. Det er ingen privilegeret Stand, ikke en Stand med store Chancer og Muligheder, som der peges paa. Medhjælperen har de samme Vilkaar som enhver anden, der arbejder for Løn og møder uden Kapital i Lommen, og han maa indrette sit Liv derefter.

»Dansk Handelsblad« slutter sin Artikel om Medhjælperproblemet med et dybt Suk, idet Bladet skriver: »Lad os i denne Forbindelse tænke os en Industridirektør, som i Aaret 1950 vil spise Frokost med en Funktionær. — Det vilde være forbudt«.

Nu kan det være svært nok for Medhjælperne at finde ud af alt det, de tudes Ørene fulde med; men her er de vel nok blevet stillet overfor et vanskeligt Valg.

Her samler »Dansk Handelsblad« for sit Vedkommende det store, vanskelige Problem i en Nøddeskal, og jeg stopper ved Ordene i Falladas Bog »Lille Mand — hvad nu?«

Tænk nu alvorligt over Problemet selv; men ogsaa jeg vil gerne raade dig, før du træffer din Afgørelse:

Slut dig sammen med dine Standsfæller i den faglige Organisation og skaf dig herigennem en Løn, saa du selv kan betale din Frokost hver Dag, ogsaa paa den Festdag i 1950, der er stillet dig i Udsigt.

Den Fest bliver du antagelig nu narret for.



Husk
til Vintersæsonen

Medhjælper-Sangbogen!

•

140 Sange
Pris kun 75 Øre

Diktator Schacht.

DET var i Tiden, før Hitler kom til Magten. En voldsom Agitationsbølge skyllede hen over Tyskland. Paa samvittighedsløs Maade udslyngedes de mest vidtgaaende Løfter. For at sige det kort: man lovede alle alt! Først og fremmest styrtede de nazistiske Agitatorer sig over den selvstændige Middelstand og Bønderne.

Man lovede i første Række disse Befolkningslag Afskaffelsen af Renteslaveriet — en Frase, som enhver kunde udlægge efter Behag. Middelstanden lovede man desuden at knuse Varehusene og Brugsforeningerne osv. Senere udvidede man ogsaa sin Agitation til Arbejderne og Medhjælperne. Man lovede dem, der stod i Arbejde, højere Løn, og de Arbejdsløse højere Understøttelse. Med Hensyn til den store Masse af Tjenestemænd og Embedsmænd behøvede man ikke at gøre sig større Anstrengelser. Det ligger i den Mentalitet, der behersker store Kredse af den tyske Embedsmandsklasse, at disse Mennesker altid løber efter dem, der skriger højst op med de dummeste og mest reaktionære Fraser.

Der ligger et vist pikant Moment i den Omstændighed, at hele Naziagitationen blev betalt af de Storkapitalister, som man foregav at ville bekæmpe. Vel den værste Fjende af al Sociallovgivning var og er Herr Rigsbankpræsident Schacht. I Nationalsocialismens grønne Ungdom bekæmpede da ogsaa de nazistiske Blade, især Centralorganet »Völkischer Beobachter«, Herr Schacht, og det var først i Slutningen af 1932, altsaa kort før Nazi kom til Magten, at man vovede at kokettere med Herr Schacht. I Nr. 23 (for 1. Dec. 1932) indeholdt Bladet »Der freie Angestellte« (Organet for det nu forbudte tyske Broderforbund) en Artikel, hvori det hed:

»Hvor staar Herr Schacht nu?

Under den sidste politiske Krise virkede han ikke blot som Raadgiver for Hitler og som Mellemmand mellem Hitler og Hugenberg, men han erklærede tillige offentligt, at Hitler var den eneste Mand, der kunde blive Rigskansler. Og hvad gjorde Hitler? Tog denne Fører for den foregivne socialistiske Bevægelse Afstand fra Schacht? Frabad han sig, at Schacht løb først til ham og saa til Hugenberg? Aldeles ikke. Hitler konfererede med Schacht som med enhver anden Tillidsperson og viste derved, hvilken Lejr han og hans Parti tilhører. Da Forbindelsen mellem Hitler og Schacht er en Realitet, er Hitlers saakaldte Socialisme lige saa falsk som hans paastaaede Kamp mod Reaktionen.«

Vi har gravet denne lille Reminiscens frem, fordi Schacht nu ikke alene er Hitlers Tillidsperson, men Tysklands egentlige Diktator.

Vore Læsere ved, at de tyske Fagforeninger blev sønderslaaet allerede i Maj 1933 og udleveret som Udbytningsobjekt til den berygtede Drukkenbold Dr. Ley. Vore Læsere ved ogsaa, at siden da er de enkelte Fagforbund, baade Arbejdernes og Medhjælpernes — inklusive det tysk-nationale Handelsmedhjælperforbund — forsvundet fra Jordens Overflade. Tilbage er kun blevet den indholdsløse saakaldte »tyske Arbejdsfront«, som staar under Arbejdsgivernes Diktatur, og som ikke maa befatte sig med Fagforeningsspørgsmaal. Selv de lejlighedsvis fremkomne Taler og Artikler af Dr. Ley, hvor han i sin Drukkenskab væver noget om »Handlingens Socialisme«, tolereres nu ikke længere af Herr Schacht.

Man behøver ikke at være nogen Profet for at vide, at ogsaa Herr Leys sidste Time som Leder af Arbejdsfronten snart er slaaet. Om han da bliver skudt, sat i Koncentrationslejr eller puttet i en Sindssygeanstalt, vil Tiden vise. I Mellemtiden har man frataget ham hans eneste Blad, hvor han fik Lov at udbrede sine »Ideer«. Til 1. Februar forsvinder Dagbladet »Der Deutsche« — Dr. Leys Organ — skønt dette Blad er det eneste af de tyske Dagblade, der giver stort Overskud.

Herr Schacht har ikke Brug for noget Blad, hvor man slaar om sig med blot pseudo-socialistiske Talemaader. Tysklands nye Diktator anser sig for stærk nok til at kaste den »socialistiske« Kaabe og til at regere med rent kapitalistiske Midler.

Af særlig Interesse er det, at man i stigende Maalestok henter de ledende Embedsmænd fra Schachts tidligere saa »ryggesløse« System frem til nye Poster. Saaledes har man genansat Dr. Trendelenburg, der i Aarevis var Statssekretær i Rigsøkonomi-Ministeriet, men som maatte vige Pladsen for Dr. Feder, »Overvinderen af Renteslaveriet«, da Hitler kom til Magten. Feder er uden en Lyd forsvundet i Afgrunden.

Og det endskønt Dr. Feder virkelig ikke er den første den bedste Nationalsocialist. Han er, efter hvad Hitler selv fortæller i sin Bog »Mein Kampf« Skaberen af det »uforgængelige« nationalsocialistiske Økonomi-Program. Ikke nok hermed: Hitler indrømmer aabent i sin Bog, at hele hans økonomiske Erkendelse stammer fra Dr. Feder.

Desuden har Schacht hentet en Dr. Gördeler frem til at være Priskommissær til Overvaagning af Priserne. Heller ikke denne Herre er ukendt i den tyske Befolkning. Han har været Indehaver af den samme Post under Dr. Brünings Regime.

Brugsforeningerne og Varehusene har man ikke forbudt. Man har blot fjernet de prøvede og indarbejdede Kræfter og erstattet dem med evneløse Nazistpampere. Og medens Varehusene tidligere afkastede store Skattebeløb til Riget, maa de nu i betydeligt Omfang støttes gennem Rigets Midler. Noget lignende oplever vi for Brugsforeningernes Vedkommende.

Dog — ikke blot store Tilskud er nødvendige for at opretholde Varehusene, — ogsaa Medhjælperne maa bringe store Ofre. Saaledes er Lønnen for Filial-Lederne i mange af de store Brugsforeninger nu knapt Halvdelen af de tidligere Satser. Det er jo overhovedet karakteristisk for det nuværende System, at Arbejderne og Medhjælperne skal bære Hovedparten af Byrderne, ikke blot i Form af Lønnedskæring, men ogsaa i Form af en vedvarende Stigning i Prisen paa alle Livsfornødenheder.

Som Bevis herfor skal vi nævne nogle Tal:

	Indenlandske Priser:	**Udenlandske Priser:**
	(Decemberpriser 1934 Rm pr. 100 kg)	
Hvede	20.55	10.41 i New York
Rug	16.55	6,58 i Posen
Havre	14.88	5.29 i London
Foderbyg	15.45	8.17 i London
Majs (Plata)	15.50	5.48 i London
Okser	82.00	23.87 i København
Svin	96.00	28.37 i Chicago
Smør	260.00	121.77 i København
Fedt	181.00	66.86 i New York
Æg (pr. 100)	11.50	4.97 i København
Sukker	44.00	9.17 i New York

De tyske Korn- og Foderstofpriser er 2—3 Gange saa høje som i Udlandet — Kød, Fedt, Smør og Æg er tildels over 3 Gange og Sukker næsten fem Gange saa dyrt som i Udlandet. Fra December 1932 til December 1934 er de tyske indenlandske Priser steget som følger: Okser fra 63 til 82,. Svin fra 76.80 til 96,00, Smør fra 216.54 til 260.00, Sukker fra 40.52 til 44.00, Spisefedt fra 61 til 181 Rmk., altsaa netop 3 Gange.

Vore Læsere vil forstaa, at den første Begejstring i de store Masser er afløst af dyb Forstemthed. Denne Forstemthed og Utilfredshed gør sig gældende langt ind i det nationalsocialistiske Partis Rækker. — Men herom maaske en anden Gang.

Fortsættelseskassen.

I December Maaned modtog Kassens Hovedledelse en Meddelelse fra Arbejdsdirektøren, hvori oplystes, at Fortsættelseskassen maatte lukkes for Udbetaling fra 1. Januar at regne, da Betingelserne for fortsat Udbetaling ikke var til Stede.

Ifølge Arbejdsløshedsloven skal den saakaldte aktuelle Arbejdsløshedsprocent være højere end den normale Arbejdsprocent, der fastsættes paa Grundlag af Arbejdsløshedens Størrelse gennem en Række Aar. Opfyldes denne Bestemmelse ikke, er der dog Grundlag til at erholde Tilladelse til Udbetaling af Understøttelse fra Fortsættelseskassen, hvis over 40 pCt. af de ledigmeldte Medlemmer har opbrugt den vedtægtsmæssige Understøttelse.

Da det var den Omstændighed, at den aktuelle Ledighedsprocent var sunket under Normalledighedsprocenten, der fremkaldte Direktoratets Krav om Standsning af Udbetaling, undersøgte Kassens Ledelse, om der var Basis for paa Grundlag af 40 pCt.s Bestemmelsen at holde Kassen aaben, og der optoges Forhandlinger med Direktoratet herom.

Under disse Forhandlinger viste der sig at være en Divergens i Direktoratets og vor Opfattelse af, hvad der skal forstaas ved at have opbrugt Understøttelsen, idet Direktoratet ikke vilde tillade os til denne Kategori at medregne arbejdsløse Medlemmer, der er faldet for 10 Maaneders Bestemmelsen — d. v. s. Medlemmer, som ikke kan faa vedtægtsmæssig Understøttelse, fordi de ikke har haft 10 Maaneders Beskæftigelse i Løbet af de sidste 2 Aar — hvilke Medlemmer vi fandt det baade rimeligt og naturligt at medregne.

Efter en Gennemgang af den foreliggende Opgørelse over Arbejdsløshedens Omfang gik Direktoratet med til, at Fortsættelseskassen holdt aaben for Udbetaling i Januar Maaned, men det lykkedes ikke at komme til Enighed om Fortolkningsspørgsmaalet, hvilket vil bevirke, at Fortsættelseskassen maa standse for Udbetaling pr. 1ste Februar, saafremt Ministeriet godkender Direktoratets Fortolkning.

Kassens Ledelse har nu indanket Sagen for Socialministeren, og dennes Afgørelse vil naturligvis blive imødeset med Spænding — ikke mindst af de mange arbejdsløse Medlemmer, for hvilke Fortsættelseskassens Lukning betyder Bortfald af Understøttelse, men ogsaa af Kassens Ledelse, der har underbygget sin Klage med et vægtigt Materiale.

Skulde det ske, at Socialministerens Afgørelse gaar Ledelsen imod, maa de ledige, der afskæres fra fortsat Hjælp, straks den 1ste Februar tilmelde sig Socialkontorerne, og skulde Afgørelsen ikke foreligge til 1. Februar, maa de samtidig passe Kontrollen paa sædvanlig Maade (møde hver anden Dag), saaledes at de, hvis Fortsættelseskassen alligevel holder aaben i Februar, ikke skal miste Understøttelsen for denne Maaned paa Grund af manglende Kontrol.

Medhjælper-Dommerne i Landsretterne.

EFTER Anmodning af Handelsministeriet foretog Hovedbestyrelsen paa sit sidst afholdte Møde Indstilling af Medhjælper-Dommere til Østre og Vestre Landsret, idet Funktionstiden for to af disse var udløbet.



Carl Jensen.



Henry O. Davidsen.

Hovedbestyrelsen vedtog at indstille de hidtidige Medhjælperdommere, Kontormedhjælper Carl Jensen, København, og Henry O. Davidsen, Viborg, og der foreligger nu Meddelelse om, at Justitsministeriet har beskikket de paagældende som Dommere i henholdsvis Østre og Vestre Landsret for et Tidsrum af 4 Aar regnet fra 1. Januar 1935.

Al Restance maa betales!

Medlemmerne erindres om, at al Restance maa være betalt inden den 1. April. Arbejdsløshedskassens Vedtægt paabyder Sletning pr. denne Dato, selv om Restancen kun er for een Maaned.

I egen Interesse opfordres Medlemmer, der maatte være tilbage med Kontingentet, om at berigtige enhver Restance

senest den 1. April.

Lønarbejdet.

Løbende Konflikter.

Det er givet, at Forbundets meget stærke Vækst i Lønarbejdet ikke er sket uden Gnidninger. Selv om vore Bestræbelser for Oprettelse af Overenskomst er lykkedes i de allerfleste Tilfælde, hvor Sag er rejst, hvilket har givet sig Udslag i saa stærk Forøgelse af Antallet af Overenskomster, at vi nu er oppe paa ca. 270, har det dog ikke kunnet undgaas, at Forhandlinger i visse Tilfælde ikke er kommet i Stand grundet paa Stædighed fra Modpartens Side, og Konflikt har i saa Tilfælde været uundgaaelig.

Vi meddeler i det følgende de Konflikter og Blokader, Forbundet for Tiden har løbende, og selv om ingen af dem er af særlig omfattende Betydning, anmoder vi dog Afdelingerne og Medlemmerne om i givet Fald at være opmærksom paa de paagældende Sager.

Af de i sidste Nummer af vor Tidende omtalte Konflikter er følgende fortsat løbende:

Charlottenlund Koloniallager,

Farvehandler Evald Andersen, Næstved,

Greve Brugsforening.

Vi skal til den sidste Sag bemærke, at det ene af vore to Medlemmer, som Sagen omfatter, nemlig Anders Martin Oluf Olsen, født den 6. April 1913, desværre har svigtet Organisationen og sin Kollega, idet han blev i Arbejde, skønt han under hele Sagens Forløb viste den meget stor Interesse og var enig i alle Dispositioner samt havde afgivet fornødne Fuldmagter.

Den paagældende er naturligvis blevet ekskluderet af Forbundet, og vi beder vore Medlemmer have ham og hans Optræden i Erindring.

Der er varslet Strejke overfor Grosserer Ejler Jensen, Ny Toldbodgade 31, København, for saa vidt angaar hans

Sæbeforretning, Strandvej 104, Hellerup.

Aarsagen til Konflikten er den, at Firmaet har ladet enhver Henvendelse om Forhandling ubesvaret, hvilket Standpunkt det ogsaa har indtaget overfor Fabriksarbejdernes og Chaufførernes Fagforeninger, hvorfor disse ligeledes har varslet Konflikt, som for alle Organisationers Vedkommende er traadt i Kraft den 4. Januar.

Overfor Isenkram en gros Firmaet

H. E. Bonné, Studiestræde 14, København,

er varslet Strejke, dels fordi Firmaet har vægret sig ved at afslutte Overenskomst med os, og dels fordi Firmaet har afskediget 2 af vore Medlemmer, efter at Lønsagen var rejst.

Fr. Studstrup, Fredericia Koretfabrik,

er blokeret, fordi Firmaet har undladt at besvare samtlige Henvendelser fra vor lokale Afdeling om Organisationsforholdene og har nægtet at konferere med Afdelingens Ledelse.

For en Fuldstændigheds Skyld gør vi opmærksom paa, at de tidligere omtalte Blokader overfor

Hørve Brugsforening og

Skaade Brugsforening ved Aarhus

fortsat er løbende.

Det er selvsagt ethvert Medlem af Forbundet forbudt at søge eller tage Plads i noget af de ovennævnte Firmaer, forinden der foreligger Meddelelse fra Forbundets Forretningsfører om, at Forholdene er ordnede og Tilgang atter tilladt.

Overenskomstsituationen.

Pr. 1. Januar kunde ikke mindre end 72 af Forbundets løbende Overenskomster opsiges til Ophør den 1. April.

Af disse er, efter Begæring fra vore respektive Afdelinger, følgende Overenskomster opsagte af os:

Hovedstadens Brugsforening (saavel Butiks- som Kontorpersonalet),
Brønshøj Brugsforening,
Glostrup Brugsforening,
Mælkeriet »Enigheden« A/S, København,
Dansk Arbejdsmands Forbund,
Odense, Dalum, Bolbro og Sct. Hans Brugsforening.

Endvidere er Overenskomsterne med Byraadene i Nykøbing F. og Slagelse opsagte af os.

Fra Modpartens Side er opsagt Overenskomsterne med:

Skalborg Mejeri, Aalborg, og
Arbejderforeningens Udsalg, Nykøbing F.

I 4 Overenskomster nemlig: Firmaet Wilh. Meilstrup, Københavns Frihavns A/S, angaaende Vejerne, Esbjerg Byraad og Arbejdernes Brugsforening, Fredericia, er Opsigelsesfristen for indeværende Aar nedsat til 2 Maaneder og i vore 5 Overenskomster med Københavns Kommune er Opsigelsesfristen nedsat til 1 Maaned for saa vidt angaar indeværende Aar.

Afsluttede Overenskomster.

Siden vor sidste Omtale af Forbundets Lønarbejde er afsluttet følgende nye Overenskomster:

Skandinavisk Motor Comp. A/S, København,
Axel Petersens Koloniallagre, København,
Hylleholt Brugsforening ved Fakse,
Husholdningsforen. f. Statsansatte, Korsør (Fornyelse),
Nakskov Brugsforening (Fornyelse),
Isenkræmmer H. F. Christiansen, Odense,
I. M. Nielsen & Co. (Isenkr. en gros, en detail), Odense,
Importørens Udsalg, Farumgade 2, København,
Chabeso-Selskabet, København,
Julius Steffensen (Kolonial en gros), Aarhus,
Arbejdernes Brandforsikringsselskab, Randers.

Pladsen tillader desværre ikke at komme ind paa Enkelthederne i disse Overenskomster, men interesserede Medlem-

Bag Pult og Disk.



— Hov — Hr. Kontorchef — — !!!

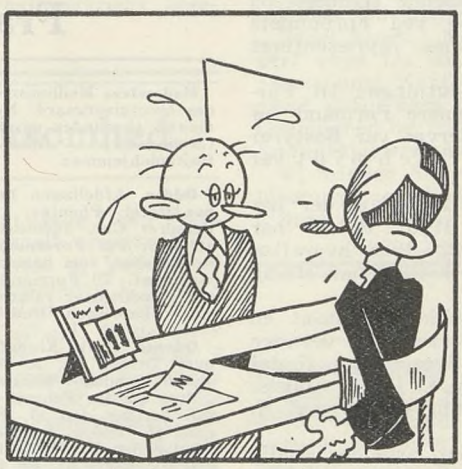

— Hvad er det for en Maade at komme ind paa? — Gaa øjeblikkelig, og for Fremtiden skal De kun komme, naar jeg kalder!



— Kunde Chefen saa ikke kalde lidt hurtigt — for Pengeskabet er brudt op!!

mer vil ved Henvendelse til de respektive Afdelinger eller til Forbundet kunne faa fornødne Oplysninger.

Nye Lønsager.

Der er givet de respektive Afdelinger Sanktion til at rejse Lønsag overfor følgende Firmaer:

A/S H. E. Bonné, København,
Grosserer Ejler Jensens Sæbeforretning, Strandvej 104, (se om disse 2 Sager foran under Konflikter),
Padborg Brugsforening,
A/S Maskinfabriken »Aurora«, København,
Holme Brugsforening pr. Aarhus,
Sygekassen »Aarhus«, Aarhus.

Efterhaanden som der fremkommer Resultater i disse nye Lønsager, vil Meddelelse fremkomme her i Bladet.

En ubehagelig Oplevelse.

NYTAARSAFTEN havde Odense Afdeling indbudt til Nytaarsfest, og Indbydelsen gjaldt ogsaa Medlemmer fra de øvrige fynske Byer.

En Del Kolleger fra Svendborg — ialt 21 — bestemte sig for at tage til Odense, og Kl. 18,45 startede de i en Rutebil. Der laa en meget tæt Taage over Vejen, hvorfor Føreren kørte langsomt og forsigtigt, men Passagererne skæmtedes og morede sig udmærket.

Imidlertid fik Spøgen en brat Ende, thi trods Førerens Forsigtighed skete det ved 19,30-Tiden, at Bilen ved at vige for en modgaaende Bil med skarpe Lanterner, kom for langt ud paa Grøftekanten, der ikke kunde bære den svære Vogn. Vognen skred ud og væltede om paa Siden mod et Stengærde.

De 21 Passagerer og Bilføreren væltede om mellem hverandre, og nogle Ruder i Vognen knustes. Heldigvis kom ingen til Skade udover nogle ubetydelige Rifter, og da der var blevet rekvireret Biler, kunde Turen fortsættes af alle. Lykkeligvis slap vore Medlemmer saaledes med Skrækken, blot en ubehagelig Oplevelse rigere, men dette gjorde, efter hvad det forlyder, ikke noget Skaar i Nytaarsfesten.

Esbjerg Afdeling fylder 35 Aar.

DEN 28. FEBRUAR er det 35 Aar siden, Afdelingen i Esbjerg blev oprettet. Oprindelig blev Foreningen i Esbjerg stiftet som en selvstændig Forening med Sygeforsikring og Ulykkesforsikring som Formaal, og i Starten blev Foreningen døbt »Minerva«, hvilket Navn dog allerede en Maaned efter blev ændret til »Hermes«.

Imidlertid varede det ikke længe, inden der skete en Forandring i dette Forhold, idet Formanden for de københavnske Handels- og Kontormedhjælperforeninger Axel Gundel foretog en Agitationsrejse i Jylland, og han begyndte i Esbjerg, hvor han efter en lille Holmgang fik Tilslutning til de Synspunkter, han gjorde gældende.

Allerede den 29. April blev Ledelsen i »Hermes« enig om at søge Samarbejde med de øvrige bestaaende Handels- og Kontormedhjælperforeninger i Jylland, og ved Forbundets Stiftelse den 23. September 1900 var »Hermes« repræsenteret og besluttede at gaa ind under Forbundet.

Afdelingens første Formand efter Tilslutningen til Forbundet var Åge Hyllested — den senere Formand for Forbundet. Den første Formand for »Minerva« var Bestyrer Palle Gravesen, medens Kontorist Fr. Schmidt var Kasserer.

Den nuværende Formand er Gustav Rathe, der har beklædt dette Hverv siden Februar 1933. Rathe har været Medlem af Hovedbestyrelsen fra 1922—1928, hvorefter han blev indvalgt i Repræsentantskabet, i hvilket han stadig har Sæde.

Afdelingen har et fast Kontor, paa hvilket er ansat en kvindelig Kontorassistent Frk. Erna Jensen, og desuden er der nu oprettet en Ungdomsgruppe, ligesom der findes flere Klubber, nemlig indenfor Kommunen, F. D. B., Andelsslagteriet, Esbjerg og Omegns Brugsforening og Firmaet H. Blichfeldt.

Afdelingen, der nu tæller 632 Medlemmer, arbejder stadig kraftigt i agitatorisk Henseende.

Afdelingen fejrer sit Jubilæum ved en festlig Sammenkomst Søndag den 17. Februar paa Hotel »Spangsberg«. Vi henviser til hosstaaende Afdelingsmeddelelse.

Paa Jubilæumsdagen bringer vi Afdelingen Forbundets Tak for godt Samarbejde i de forløbne 35 Aar, idet vi haaber og venter, at Samarbejdet maa fortsættes paa samme gode Maade, og at Afdelingen maa faa fornyet Fremgang i den kommende Tid. Julius Hansen.

---

35 Aars Jubilæumsfest den 17. Februar.

I Anledning af, at Afdelingen den 28. Februar passerer 35 Aarsdagen for sin Stiftelse, vil der blive afholdt en Jubilæumsfest, der finder Sted paa »Hotel Spangsberg« Søndag den 17. Februar Aften Kl. 20.

En Repræsentant fra Forbundet vil komme til Stede som Taler. Et udførligt Program vil senere tilgaa Medlemmerne. Festen vil blive billig og godt tilrettelagt. Til Fordel for Festen bortloddes et gratis Ferieophold (1 Uge) paa Dansk Handels- og Kontormedhjælperforbunds Feriehjem »Borshøjgaard« eller »Karlslunde«.

Vore Naboafdelinger indbydes til at deltage i Festen. G. R.

Vølund-Sagen for Højesteret.

I Medlemsbladet for Januar meddelte vi, at »Vølund«-Sagens Behandling i Højesteret var blevet udsat til Februar Maaned. Beklageligvis er der sket en ny Udsættelse af Sagen, idet Højesteretssagfører Steglich Petersen, der fører Sagen for »Vølund«, paa Statens Vegne har maattet rejse til Amerika og ikke kan være tilbage til den Dato, der var fastsat for Proceduren.

Højesteret har ment at maatte tage Hensyn hertil, og Domsforhandlingen er derfor udsat til den 27. Marts.

Generalkonsul Julius Holmblads Legat.

LEGATETS FORMAAL er at yde ubemidlede Mænd af Handelsstanden, som lider af Hjertesygdomme, der efter Lægeskøn menes at kunne helbredes eller væsentlig lindres ved Ophold paa en Kuranstalt eller ved et Badested i Ind- eller Udlandet, Bistand til Bestridelse af Omkostningerne ved et saadant Ophold.

Til »ubemidlede« Mænd henregnes ogsaa saadanne, som vel har det daglige Udkomme, men som vanskeligt kan bestride Udgifterne ved et Kurophold.

Legatet uddeles i Portioner, hvis Størrelse bestemmes efter Vedkommendes Kaar og under Hensyn til det evt. Kursted.

Ansøgninger om Legatet, hvortil Skemaer udleveres eller tilsendes af Sekretæren, exam. jur. H. F. Dichmann, A. F. Beyersvej Nr. 19, 2. Sal, Kl. 18—20, maa være indleverede sammesteds senest den 16. Februar d. A.

Den 15. Januar 1935. Bestyrelsen.

Fra Afdelingerne.

Haderslev. Medlemsmøde afholdes **Onsdag den 6. Februar** Kl. 20 i Thedes Gæstgivergaard, Nørregade 44. Der er Foredrag om Lærlingelovgivningen (herunder ogsaa det paa Rigsdagen fremsatte Forslag til en ny Lærlingelov). — Husk det offentlige Møde **den 31. Januar Kl. 20** paa Højskolehjemmet.

Odder. Afdelingen har i November Maaned afholdt Generalforsamling paa Hotel »Phønix«. Til Dirigent valgtes Osvald Jørgensen. Formand og Kasserer Chr. Jacobsen aflagde Beretning om Afdelingens Arbejde og efter et Par Forespørgsler godkendtes Beretningen. Derefter forelagdes Regnskabet, som balancerede med Kr. 106,93. Regnskabet godkendtes enstemmigt. Til Formand valgtes Johs. Laursen, Rosengade 64. Til Bestyrelsesmedlemmer valgtes Osvald Jørgensen, Valborg Andersen (Sekretær) og V. Lauritzen. Under Eventuelt drøftedes forskelligt vedrørende Afd.

Odense. Husk! Klubaften hver Mandag og Tirsdag Kl. 20—24. Skakaften hver Tirsdag Kl. 20—24. Skakaften med Teori og Simultantkamp hver anden Mandag i Maaneden.

Program for Februar-Marts Md.: Lørdag den 2. Februar Kl. 21: Karneval. Søndag den 17. Februar Kl. 15—17: Gratis Børnematinée, Katten slaas af Tønden. Søndag den 10. Marts Kl. 20: Afdelingens Stiftelsesfest. Søndag den 17. Marts Kl. 15—17: Gratis Børnematinée med Film. Onsdag den 20. Marts Kl. 20: Diskussionsmøde for Medlemmer med Emne: »Rettigheder og Pligter for Medlemmer af Organisationen«. Søndag den 31. Marts Kl. 10 Form.: Besøg paa »Aktiebageriet«. Mødested: Vindegade 124.

— Følgende Nr. er udtrukne ved det afholdte Juletræslotteri: 481, 113, 1478, 1104 og 1447. Gevinsterne er falden i den paa Lodsedlerne opstillede Rækkefølge.

KOMMUNAL KONTORMEDHJÆLPER TIDENDE

Nr. 2. Redigeret af Alfr. Jensen, Aarhus. 1935.

Fagforeningsskræk.

BESTRÆBELSERNE for at faa alle vort Fags Udøvere samlet under een faglig Organisation har til alle Tider mødt Modstand fra to Fronter, og det er vanskeligt at afgøre, hvilken af disse der har lagt disse Bestræbelser de største Hindringer i Vejen. Fra Principalside har snæversynede økonomiske Interesser været Drivfjederen, og fra Medhjælpernes egen Side har en fejl Vurdering af Fagets sociale Placering været en kostbar Klods om Benet paa deres Vej mod bedre Kaar. Denne Fejlvurdering er stedse blevet støttet fra Principalernes Side — omend i højere Grad i Ord end i Gerning — og Organisationsarbejdets skarpeste Modstand er saaledes bygget op paa en Samvirken af hinanden ganske modsatte Interesser.

Den store Stigning i vort Forbunds Medlemsantal vidner om, at flere og flere af Medhjælperne endelig er ved at faa Øjnene op for denne for Faget saa ødelæggende Stilling, og Udviklingen er derfor inde paa det rigtige Spor. Tiden er imidlertid kostbar, og enhver, der har Forstaaelsen af sit Fags og sine egne Interesser, maa derfor være med i Arbejdet for at drage de uforstaaende ind i Organisationens Rækker. De uforstaaende er repræsenteret i alle Lejre indenfor vort Fag, og der vil ikke mindst være Anledning til at være opmærksom paa den Del deraf, som beskæftiges i offentlig Tjeneste. Hos mange af disse kan man ganske vist faa anerkendt, at Organisationen er nødvendig for Medhjælperne i de private Erhverv, men for deres eget Vedkommende slæber de i Virkeligheden paa den samme Klods, som de øvrige, der endnu ikke har forstaaet deres Stilling i Samfundet.

Det er betegnende, at Kolleger med denne Indstilling i særlig Grad findes i Kommuner, hvor Styret er borgerligt præget og derfor behersket af de ovenfor nævnte Principalinteresser, men denne Kendsgerning indeholder tillige den Fordel, at man véd, hvor Agitationen skal sættes ind og hvilke Hindringer, denne vil møde. Set paa Baggrund af det Antal af kommunalt ansatte Medhjælpere, der har tilsluttet sig Forbundet, er de uorganiserede Kollegers Antal i de foran omtalte Kommuner vel ikke stort, men det vil alligevel være en ekstra Anstrengelse værd at faa deres »Fagforeningsskræk« overovervundet.

Den lokale Studievirksomhed.

I denne Vinter er der i flere Byer kommet Gang i den Foredrags- og Studievirksomhed for kommunalt ansatte Medhjælpere, som paabegyndtes i Fjor i Roskilde og Vejle. Foruden de her i Bladet omtalte Instruktionsmøder i Roskilde med Deltagere fra 16 sjællandske Kommuner er der i denne By i Januar Maaned afholdt Møde, hvor Emnet Udarbejdelsen af et Kommunebudget er behandlet. I Hillerød oprettedes i November en Studiekreds, der straks begyndte sin Virksomhed med Deltagere fra Hillerød, Birkerød, Fredensborg, Frederiksborg, Tikøb og Frederikssund. — Kredsen, der ledes af Fuldmægtig P. Balsløw, Hillerød, holder Møde hver Torsdag Aften. I Gladsaxe er arrangeret Møderække med Behandling af landkommunalt Regnskab, Socialvæsen og Skattevæsen, hvilket sidste Emne ogsaa er behandlet i et Kursus i Lyngby Kommune.

I Aalborg er paabegyndt en Række Foredrag om Byraadets Arbejde, Kommunens Administration, Skatteligningen, Sociallovene, Havnen og Kommunens tekniske Institutioner. Foredragsholderne er Borgmester Jørgensen, Kommunaldirektør Thomsen, Byraadsmedlem Willumsen samt flere af Kommunens Embedsmænd. Endvidere er for Socialkontorets Personale oprettet en Studiekreds, der begyndte sin Virksomhed i Januar Maaned.

Afdelingen i Aarhus har foreløbig arrangeret 2 Foredrag af Byraadsmedlem Holger Eriksen om Kommunestyre og Kommunaløkonomi, og i Silkeborg har Afdelingen arrangeret en Foredragsrække med særligt Henblik paa de kommunalt ansatte; de første to Foredrag omhandlede »Den kommunale Administration« og »Social Forsorg«, og senere paa Vinteren vil der blive afholdt endnu to om Skattevæsenet og eventuelt om Budgetlægningen.

Paa Fællesklubbens Foranledning har Forbundet lige før Nytaar tilsendt de kommunale Klubber Cirkulærer med Opfordring til at søge oprettet Studievirksomhed under en eller anden Form, og saavel Forbundet som Fællesklubbens Bestyrelse yder gerne Bistand ved Tilrettelægningen. Det er naturligvis en Forudsætning, at Klubbernes Arrangementer træffes i Samraad og Samarbejde med de lokale Afdelingers Ledelser, og der er derfor tillige tilstillet disse Opfordring til at søge denne Virksomhed fremmet mest muligt.

25 Aars Jubilæum.

DEN 1. FEBRUAR kan Fuldmægtig Alfred Jensen fejre 25 Aars Dagen for sin Ansættelse ved Aarhus Belysningsvæsen, hvor han gennem den forløbne Tid har arbejdet sig op til den betroede Stilling, han nu ved sit Jubilæum indtager, som Leder af Belysningsvæsenets Lønningskontor.



Alfred Jensen.

J. har i denne Stilling erhvervet sig et enestaaende Kendskab til alle de mange Bestemmelser, der knytter sig til de mellem Kommunen og Organisationerne afsluttede Overenskomster saavel paa det løn- som pensionsmæssige Omraade. Men ved Siden af sit daglige Arbejde har Alfred Jensen været stærkt interesseret i sin Stands faglige Organisation, der da ogsaa i vid Udstrækning har gjort Brug af hans Arbejdskraft ved at betro ham forskellige Tillidshverv indenfor den lokale Afdeling, ligesom han i en Aarrække har været Medlem af den kommunale Fællesklubs Bestyrelse, for hvilken han har varetaget Sekretærposten.

Bedst kendt i Medhjælperkredse vil Alfred Jensen dog sikkert være fra sin Virksomhed som Redaktør af vort Blads »Kommunal Kontormedhjælper Tidende«, som han har redigeret siden dens Oprettelse, og i hvis Spalter han med sin Grundighed og Indsigt har behandlet de for kommunale Kontorfunktionærer aktuelle Spørgsmaal.

Vi bringer Alfred Jensen en hjertelig Lykønskning paa Jubilæumsdagen, idet vi samtidig takker ham for hans Indsats i Organisationens Arbejde i det forløbne Aar.

Vilh. Jacobsen.

Landet rundt.

Elevuddannelsen.

Magistraten i Nykøbing F. har med Virkning fra 1. Januar 1935 vedtaget en Ordning, hvorefter Eleverne paa de kommunale Kontorer i Læretiden skal beskæftiges 1 a 2 Aar paa hvert Kontor, saaledes at de erhverver sig et mere alsidigt Kendskab til kommunal Administration.

Personaleklubben har tidligere fremhævet dette Spørgsmaals Vigtighed overfor Magistraten, der altsaa nu har imødekommet de fremsatte Ønsker paa en udmærket Maade.



· MEDHJÆLPER-UNGDOMMEN ·

Nr. 2. Redigeret af **Henry Gran**, København. 1935.

Gør det i Dag!

Selv om den nu gennemførte 2 Ugers Agitation har bragt vort Forbund en Tilgang af Unge, som vi kun har Grund til at være stolte over, slaar vi os ikke til Ro hermed.

I vort Forbunds Ungdomsbevægelse, der kæmper for saa stor en Stands Fremtid, ligger Arbejdet aldrig stille.

Vi har ganske vist den Tilfredsstillelse at se, at Hundreder af unge Kammerater tager livligt Del i den stadige Agitation, og at deres Aktivitet har bragt vort Forbunds Ideer ud til mange Kolleger, der hidtil har været passive, men nu har fundet Vej til Organisationen, men alligevel har vi endnu et stort Arbejde for os, der kræver endnu flere Medarbejdere.

Vore Ungdomsgrupper Landet over staar nu overfor Iværksættelsen af en ny Agitationsplan, der skal gennemføres inden 1. April. Hvor meget lettere vilde Arbejdet ikke blive, dersom endnu flere Kammerater meldte sig i Agitationens Tjeneste og dermed gavnede Forbundet og sig selv.

Rundt omkring i Byerne gaar der sikkert mange unge Medhjælpere og Lærlinge, som har bestemt sig for Indmeldelse, men endnu ikke gjort Alvor deraf. Den sidste endelige Beslutning skal blot tages og en Henvendelse fra en organiseret Kammerat med et Indmeldelseskort til Udfyldning vil faa ham til at tage Initiativet.

Unge Kammerater! Ingen maalbevidst Standsfælle har længere Lov til at staa sløv eller ligegyldig overfor vort Arbejde. Vi har med den Fremgang, der har været i vort Ungdomsarbejde i de seneste Tider alle Muligheder for yderligere Udvikling. Hundreder energiske Kammerater ofrer al deres Fritid i Organisationens Tjeneste, meld dig blandt disse og vær med i Ungdomsgruppernes Arbejde til Gavn for vor Stand.

Fra vore Modstanderes Side udføres der for Tiden en organiseret Modagitation for at hindre vor stadige Fremgang. Dette bør yderligere animere dig til at melde dig som Agitator og Medarbejder i vor Sags Tjeneste til Værn om vort Forbund, og jo før du handler, jo før naar vi Maalet. Meld dig derfor til den stedlige Ungdomsleder som Agitator — men gør det i Dag.

2 Ugers Agitationen bragte et stolt Resultat.

Aarhus, Næstved og Silkeborg vandt Hovedpræmierne.

Den af Forbundet planlagte 2 Ugers Agitationskampagne fandt en ikke ringe Tilslutning fra Ungdomsgruppernes Side. Af de Ungdomsgrupper, der fandtes paa det Tidspunkt, hvor Agitationen skulde finde Sted, deltog Hovedparten, og alle de deltagende Grupper har udfoldet en prisværdig Aktivitet. Hovedpræmierne, de 3 Gruppefaner, blev tildelt Ungdomsgrupperne i Aarhus, Næstved og Silkeborg som Paaskønnelse for deres systematisk gennemførte Agitation og hver Gruppe har opnaaet et smukt Antal Nyindmeldelser. Vi bringer disse Grupper vor Lykønskning og en Anerkendelse for det gode Arbejde, de har udført.

Ogsaa af de øvrige deltagende Grupper er der præsteret et Stykke Agitationsarbejde, som fortjener rosende Omtale og udover de førnævnte i Præmieagitationen sejrende Grupper har endvidere Ungdomsgrupperne i Fredericia, København, Langeland, Roskilde og Rødby faaet tildelt en Erkendtlighedspræmie hver, idet disse Grupper hver især indenfor deres Omraade har præsteret et smukt Stykke Agitationsarbejde. Vi bringer ogsaa disse Grupper, saavel som alle de unge Kammerater, der har taget Del i Arbejdet, en Tak for deres Indsats, som har bragt vort Forbund en Tilgang af Fagets Ungdom, der var over al Forventning.

Vi haaber, at det maa lykkes Ungdomsgrupperne at samle nye Tusinder under de erhvervede Faner, og vi er vidende om, at nye agitationsmæssige Fremstød er under Planlæggelse saavel i disse Grupper som i de senere oprettede.

Fra Ungdomsgrupperne

Aalborg. Søndag den 3. Februar Kl. 20 afholder Lærlingesammenslutningen Sammenkomst. »Lærlingerevuen« opføres. Derefter Bal. Sammenkomsten afholdes i A. K. G., Slotsgade. — Pris for Deltagelse 1 Kr. — **Tirsdag den 5. Februar** Kl. 21,15 afholder Ungdomsgruppen broget Aften paa Hotel »Hafnia«. Fælles Kaffebord. Oplæsning af Forfatteren Westmann, Musik m. m. For en vellykket Aften garanteres. Alle kan naa at komme med — ogsaa Elever fra Handelsskolen. Husk at reservere Billet (Pris Kr. 1,15 alt incl.) gennem Kontoret eller Ungdomslederen. — **Søndag den 10. Febr.** Kl. 9,30 Form. starter Ungdomsgruppens Medlemmer paa Cykletur. Vi mødes i vort daglige Tøj. Mødested ved Rørdalsvej. Paa Turen beses Rørdals Fabrikker i Virksomhed. Dette Besøg bør have ethvert Medlems Interesse. Her findes Verdens største Cementovn.

Aarhus. Til Bestyrelsen er valgt Sv. Egon Sørensen, i Stedet for Leo Frederiksen, der efter eget Ønske er traadt tilbage.

Fredag den 8. Februar afholder Gruppen Kammerataften, og Fredag den 22. Februar afholdes Fastelavnsfest og Pakkefest med fælles Kaffebord m. m. Nærmere Oplysninger ved Henvendelse til Kontoret eller Ungdomslederen. Reservér Dagene og agitér for Tilslutning til vore Sammenkomster.

Faaborg. Lørdag den 2. Febr. deltager Ungdomsgruppens Medlemmer i Afdelingens Fest i »Risten«. — Musikunderholdning af Faaborgs Mandolinorkester. Dirigent er Kassereren. — Revue over forskellige Medlemmers Meriter, til Slut Bal. — **Onsdag den 6. Februar** Oplæsning, Sang m. m.

BREVAFTEN.

Onsdag den 13. Februar afholder Ungdomsgruppen i Faaborg Brevaften. Kammerater send en Hilsen. Breve adresseres til Ungdomslederen Aage Bang, Skovvej, Faaborg

Onsdag den 20. Februar Foredrag af Kunstmaler Poulsen. **Onsdag den 27. Febr.** Foredrag af Bestyrelsesmedlem Dorthea Petersen. Alle Aftenmøderne er Kl. 21 i »Risten« og efter hvert Møde er der kammeratligt Samvær. Alle bør møde.

Fredericia. Torsdag den 7. Februar afholdes Foredragsaften. O. F. Rasmussen taler om Rustningsindustrien. — **Fredag den 22. Februar** afholdes Klubaften. Møderne afholdes paa Teatret. Nærmere Meddelelse udsendes til Medlemmerne. — Ungdomsgruppen afholdt Søndag d. 6. Jan. sin Nytaarsfest paa Teatret. Der var godt 80 Deltagere, hvilket er det hidtil største Antal. Festen fik et godt Forløb. Kl. 20 begyndte Nytaarsrevyen, og Kl. 21 var der fælles Kaffebord med Nytaarstale af Poul Thoning og Oplæsning af Digteren Fr. Andersen, der læste op af egne Digte. Derefter tog Ballet sin Begyndelse, og et Par Konkurrencer i Aftenens Løb satte Kulør paa det hele. Kl. 2 kunde Ungdomslederen slutte den helt igennem fornøjelige Fest.

Korsør. Tirsdag den 5. Februar Kl. 21 afholder Ungdomsgruppen Medlemsmøde paa Klubhotellet. Byraadssekretær Hj. Nielsen taler om Kommunens Styrelse. Efter Foredraget kammeratligt Samvær.

BREVAFTEN

Ungdomsgruppen i Korsør afholder Tirsdag den 19. Februar Kl. 21 Brevaften i Forbindelse med kammeratligt Samvær. Kammerater i andre Grupper send os en Hilsen. Breve bedes adresseret til Ungdomslederen, Sv. Aa. Rasmussen, Mosevangen 19, Korsør.

Ungdomsgruppen afholdt Tirsdag den 8. Januar et udmærket besøgt Medlemsmøde, hvor Afdelingens Formand H. Christoffersen holdt et interessant Foredrag over Emnet: Fagbevægelsens Historie og Praksis. Efter Foredraget, som hilstes med et kraftigt Bifald, samledes Medlemmerne til et muntert og kammeratligt Samvær.

København. Ungdomsgruppens Program for Februar Maaned er følgende:

Tirsdag den 5. Febr.: Kvindeforedrag. — **Onsdag den 6. Febr.:** Klubaften. — **Tirsdag den 12. Febr.:** Klubaften. — **Onsdag den 13. Febr.:** Ib Nielsen: »Tyskland fra Versailles til Hitler«. — **Tirsdag den 19. Febr.:** Dr. Næsgaard: »Ungdommen og det seksuelle Spørgsmaal«. — **Onsdag den 20. Febr.:** Klubaften. — **Tirsdag den 26. Febr.:** Klubaften. — **Onsdag den 27. Febr.:** Theodor Olsen: Naverhistorier og Sange.

Agitér for Tilslutning.

Alle Møderne afholdes i Ungdomshjemmet, Nørresøgade 27 A.

Odense. Ungdomsgruppens Program for Februar er følgende: **Søndag den 10. Februar** Kl. 20: Pakkefest, fælles Kaffebord, Bal. Pris 35 Øre, alt indbefattet. **Tirsdag den 12. Februar** Kl. 21,15: Diskussion: Ungdommen og de politiske Partier. Indleder: Journalist Arne Mikkelsen. **Mandag den 25. Februar** Kl. 21,15: Foredrag af Dr. Phillipsen: Seksuel Hygiejne.

Møderne afholdes i Ungdomshjemmet, Klingenberg 15. — Agitér for Tilslutning til vore Klubaftener og Møder.

Roskilde. Ungdomsgruppen afholdt Fredag d. 11. Januar Nytaarsmøde. Mødet indlededes med en Nytaarstale af Lederen E. Dinesen. Derefter samledes man om et festligt Kaffebord, hvor Blomgaard-Andersen talte. En lille Revy opførtes og gjorde Lykke og til Slut en Svingom. Der var fuldt Hus.

Silkeborg. Ungdomsgruppen afholder Brevaften **Torsdag den 14. Februar.**

BREVAFTEN.

Ungdomsgruppen i Silkeborg afholder Brevaften Torsdag den 14. Februar. — Kolleger, send os en Hilsen. Breve adresseres til Ungdomslederen Vagn Christiansen, Richtersvej 23, Silkeborg.

Torsdag den 28. Februar afholdes Møde med Rejsefilm og Foredrag af Herr Kalhauge, Silkeborg.

Slagelse. Fredag d. 8. Februar afholder Ungdomsgruppen Møde. Herr Johansen, »Den blaa Butik«, holder Foredrag om »Hvorledes bliver man en dygtig Ekspedient«.

BREVAFTEN.

Fredag den 15. Februar afholdes Brevaften. Kolleger, send en Hilsen til os under Adr.: Axel Nielsen, Platanvej 26, Slagelse.

Møderne afholdes paa »Bellevue«, Nytorv, og begynder Kl. 20,30. — **Lørdag den 2. Marts** deltager Ungdomsgruppens Medlemmer i Afdelingens Faneindvielse. Nærmere Program udsendes.

Benyt Forbundets nye Mærkater i Ungdomsagitationen!



Rekvirer dem gennem Afdelingen eller Ungdomsgruppen og anvend dem paa Breve o. l.

Udgivet af Forbundet. — Ansvarsh. Red. **Julius Hansen**, Vestre Boulevard 43, Kbhvn. V. — Trykt hos **Anton M. Jensen**, Admiralgade 24, Kbhvn. K.

DANSK HANDELS- OG KONTORMEDHJÆLPER TIDENDE

ORGAN FOR DANSK HANDELS-OG KONTORMEDHJÆLPERFORBUND

Nr. 3. 1. Marts 1935. 35te Aargang.

Landsoverenskomst med Provinsens Manufakturhandlere.

Et vidtrækkende fagligt Fremstød.

DA Dansk Handels- og Kontormedhjælperforbund paa Kongressen i 1932 besluttede at indtræde i De samvirkende Fagforbund mødtes Organisationen af en fanatisk Modstand fra Principalside, og baade direkte og indirekte har der siden da været ført en forbitret Kamp fra forskellig Hold blandt Principalerne for at standse vort Lønarbejde og skræmme Medhjælperne ud af Forbundet.

Det begyndte med det berygtede Cirkulære, som Grosserer-Societetet udsendte til alle Handelsorganisationer og deres Medlemmer, hvori man betegnede de Medhjælpere, der stod tilsluttet Forbundet, som anden Klasses Medhjælpere, som Principalerne ikke kunde anvende til de betroede Pladser.

Siden stillede Dansk Arbejdsgiverforening sig i Spidsen for Modstanden ved kategorisk at modsætte sig at oprette Overenskomst med Forbundet, hvis Repræsentanter man end ikke vilde forhandle med, selv ikke i Selskab med De samvirkende Fagforbunds Forhandlere. Denne Modstand er kulmineret i »Vølund«-Sagen, som i Marts Maaned kommer til den endelige Behandling i Højesteret; men Arbejdsgiverforeningens Holdning har givet ogsaa andre Organisationer og enkeltstaaende Arbejdsgivere Mod til at stille sig afvisende overfor vore Krav. Saaledes kan nævnes flere Tobaksfirmaer og Tobaksindustriens Sammenslutning samt Andelsslagteriernes Arbejdsgiverforening.

I denne Modvind har Forbundet i de sidste Aar maattet krydse sig frem for at opnaa faglige Resultater. En Undtagelse fra den almindelige Aversion imod at slutte Overenskomst med os har Dansk Principalforening dannet; men dens Omraade er endnu forholdsvis snævert begrænset, hvorfor Forbundet hidtil har været nødsaget til at lægge sit Arbejde an paa at slutte Overenskomst med Firmaerne enkeltvis.

Set paa Baggrund af denne Tingenes almindelige Tilstand maa det betegnes som en virkelig betydningsfuld Begivenhed, at der i disse Dage er afsluttet en landsomfattende Overenskomst mellem Dansk Textil Unions Principal-Afdeling og Dansk Handels- og Kontormedhjælperforbund, en Overenskomst, som omfatter alle Principal-Afdelingens Medlemmer i Købstæderne — for Tiden ca. 300 Manufakturhandlere spredt over 44 Provinsbyer.

Mellem D. T. U. P. A. og Forbundet har der tidligere i en Aarrække bestaaet en tilsvarende Overenskomst, der imidlertid af Forbundet blev opsagt i 1932. Det lykkedes dengang ikke at komme til Enighed om en Fornyelse af Overenskomsten, hvorfor den bortfaldt.

Takket være den Forstaaelse og Forhandlingsvilje, Forbundet har mødt hos D. T. U. P. A.s nuværende Ledelse, og som vi gerne her udtaler vor Anerkendelse af, blev der for et halvt Aars Tid siden optaget nye Forhandlinger, og skønt der under disse har været adskillige Vanskeligheder at overvinde, er Forhandlingerne ført til Afslutning og resulteret i Overenskomsten, der betegner et stort fagligt Fremstød og forhaabentlig vil føre til yderligere Fremgang samt virke som Forbillede for den faglige Forstaaelse mellem Principalorganisationerne og vort Forbund, som før eller senere maa tilvejebringes i begge Parters Interesse.

Den nye Overenskomst indeholder som alle faglige Aftaler Bestemmelser om Arbejdstiden, Lønningsforhold, Betaling for Overarbejde, Ferie, Opsigelsesforhold m. v. Men den gaar videre endnu, og heri maa den særlige Betydning af denne Overenskomst maales. Den fastslaar nemlig, at det retslige Grundlag for det fremtidige Overenskomstforhold mellem D. T. U. P. A. og Forbundet skal være den for Tiden mellem Dansk Principalforening og

Forbundet gældende Hovedoverenskomst, ligesom Tillidsmandsinstitutionen anerkendes af Principalerne.

Herved er for det første opnaaet, at den Knude, som »Vølund«-Sagen er geraadet i, ikke kan forekomme her, idet Hovedoverenskomsten anerkender Parternes gensidige Ret til at dekretere Strejke og Lockout med 14 Dages Varsel, og for det andet, at Medhjælpernes Organisationsret anerkendes, samt at de i de større Firmaer kan udvælge sig en Tillidsmand til at forhandle paa deres Vegne med Principalen, og at denne Tillidsmand i sin Gerning nyder en Beskyttelse, idet dette Hverv ingen Sinde maa give Anledning til, at Tillidsmanden afskediges, eller at hans Stilling forringes.

Overenskomsten omfatter som nævnt alle D. T. U. P. A.s Medlemmer i Købstæderne, for saa vidt angaar de Medlemmer af Forbundet, de beskæftiger. De uorganiserede Medhjælpere og de uden for Principal-Afdelingen staaende Firmaer falder ikke ind derunder. Det maa dog antages, at Tilvejebringelsen af Overenskomsten vil føre til en Højnelse af Lønningerne for hele Faget, og det tør derfor forventes, at de Manufakturmedhjælpere, der ikke hidtil har tilhørt Forbundet, vil slutte sig til dette og medvirke til, at fremtidige Forhandlinger kan føre til et endnu bedre Resultat.

Vi forudsætter endvidere, at Organisationens Medlemmer, der uden nogen personlig Indsats har opnaaet en Overenskomst, der for de fleste af dem vil betyde en Forbedring af deres Vilkaar, er modne nok til at modtage dette Resultat, saa at de ikke nu føler sig betrygget for Tid og Evighed, men bevarer deres Troskab mod Organisationen i Forstaaelsen af, at det alene er dennes Størrelse og Styrke, der danner Grundlaget for Overenskomstens Oprettelse og Bestaaen og er bestemmende for dens Indhold.

Og endnu et. Der er i hundredvis af Manufakturfirmaer Landet over, der ikke er tilsluttet Dansk Textil Unions Principal-Afdeling; men hvori alligevel er beskæftiget mange Medhjælpere og deriblandt mange af Forbundets Medlemmer. Det maa nu være Opgaven at rejse vore Krav om tilsvarende Overenskomster med disse Virksomheder, saaledes at de enten indmelder sig i Textil Unionens Principal-Afdeling og derved automatisk kommer ind under Overenskomsten med denne, eller afslutter seperat Overenskomst med Forbundet.

Til et Arbejde i saa Henseende maa det med den afsluttede Landsoverenskomst i Haanden være muligt at mobilisere alle vore Medlemmer og derudover det store Antal af hidtil ikke organiserede Medhjælpere, der vel har følt Skoen trykke i Form af utilstrækkelige Lønninger; men som har savnet Troen paa, at Organisationen formaaede at virkeliggøre Kravene om Ændringer heri.

Disse vor Stands vantro Thomas'er har nu faaet Syn for Sagn. Lad os nu hver især holde dem til Ilden og stille dem klart over for deres Pligt, som lyder: Træd an i dine organiserede Standsfællers Rækker. Fælles om Byrderne, fælles om Goderne.

Gør din Pligt og kræv din Ret.

Kalundborg Afdeling fylder 25 Aar.

Stiftet 20. Marts 1910.

I Aarene straks efter Stiftelsen af vort Landsforbund saaedes Organisationens Sædekorn Landet over, og snart viste Resultaterne sig i Form af nye Afdelinger allevegne. Jordbunden var dog ikke alle Steder tjenlig straks, og derfor gik det som i Lignelsen om Sædemanden, hvis Udsæd for en Del faldt paa Stengrund eller ugivtig Jord. Den voksede vel op, men Afgrøden visnede bort, og saaledes gik det ogsaa med en Del af de hastigt oprettede Afdelinger.

Blandt disse var ogsaa Kalundborg, hvor en Afdeling var oprettet i November 1906 med Forvalter F. C. Larsen som Formand. Den førte dog en saare beskeden Tilværelse og visnede allerede bort i September det følgende Aar.

Tiden gik saa til 1910. Paa dette Tidspunkt var et i forskellige jyske Afdelinger velkendt Medlem, Isenkrammedhjælper Søren Møller kommen til Kalundborg, og efter et dygtigt Forarbejde fik han et offentligt Agitationsmøde arrangeret Søndag den 20. Marts med Bogholder Jens Johansen, Vejle — Forbundets senere Forretningsfører — som Taler.

Denne Gang lykkedes Arbejdet, og nu 25 Aar senere ser vi den blomstrende Afdeling som Resultatet. Afdelingen fik ved Mødet 14 Medlemmer og valgte Søren Møller til Formand og Bogholder L. P. Larsen til Kasserer. Paa Grund af Bortrejse fra Byen nedlagde Søren Møller allerede efter et halvt Aars Forløb sit Formandshverv — han er forøvrigt stadig aktivt Medlem og Kasserer for Fredericia Afdeling —, medens L. P. Larsen virkede som Kasserer i 5 Aar. En af Vanskelighederne for Kalundborg Afdeling og forøvrigt for mange andre senere Afdelinger, var at opnaa Stabilitet i Tillidshvervene, hvad man vil forstaa ved at høre, at Afdelingen i de 25 Aar har haft ikke mindre end 27 Formænd, hvilket selvsagt virker uheldigt.

I 1919 var Afdelingen naaet op paa 115 Medlemmer; det var i Kulminationsperioden lige efter Krigen, og samme Aar i December indviede Afdelingen sin smukke Silkefane. Endvidere fik man i dette Aar Overenskomst for Kolonialmedhjælperne, og man prøvede ogsaa paa at faa Overenskomst med Brugsforeningen, men det er først lykkedes at gennemføre dette i de seneste Aar. Overenskomsten for Kolonialmedhjælperne blev forøvrigt opsagt fra Afdelingens Side nogle Aar senere uden at det lykkedes at faa den fornyet.

I Aarene 1920—27 var Interessen for Organisationen mindre end nogensinde, og Medlemstallet dalede jævnt. At Afdelingen i det hele taget klarede Skærene i disse svære Aar skyldes for en meget stor Del Frk. Mary Jensen, der virkede henholdsvis som Kasserer og Sekretær i ca. 10 Aar fra 1923. I Oktober 1931 havde Afdelingen kun ca. 35 Medlemmer, men et Agitationsmøde med Fremvisning af Filmen »Chancen« skabte ny Interesse foruden en direkte Tilgang

af 16 Medlemmer, og derefter gik det paany fremad. Der stiftedes i 1931 en kommunal Klub, der nu har 14 Medlemmer, i April 1933 indmeldtes Afdelingen i Arbejdernes Fællesorganisation og i November 1934 oprettedes en Ungdomsgruppe. I de senere Aar, hvor P. Balsløw og J. Lund virkede (begge som Kasserer og Formand), gik Afdelingen meget betydeligt frem. I Oktober 1933 valgtes Herluf Hinrichsen til Formand, og i Foraaret 1934 valgtes Sv. Aage Andersen til Kasserer.

Ved Jubilæet staar Afdelingen med et Medlemsantal paa 93, saaledes at Nedgangen er blevet i det væsentlige opvejet gennem de sidste 3 Aar. Det skyldes utvivlsomt en sejg Vilje hos Bestyrelsen og de ledende Tillidsmænd, og det er derfor vort Ønske til Afdelingen ved Jubilæet, at Afdelingen maa formaa at vokse sig endnu mere talstærk, og at det maa lykkes for den at opnaa endnu flere gode Resultater for sine Medlemmer.



Staaende fra venstre: *Carl Frederiksen*, Næstformand, *Ejvind Lundsgaard*, *Frode Kjeldsen*.
Siddende fra venstre: *Svend Aage Andersen*, Kass., *Herluf Hinrichsen*, Form., *Henning Jacobsen*, *Børge Jørgensen*, Sekr.

I Haab herom takker vi Afdelingens Tillidsmænd og Medlemmer for godt Samarbejde gennem Aarene, der svandt. Til Lykke med Jubilæet og saa — atter fremad.

Julius Hansen.

Afdelingen afholder sin 25 Aars Stiftelsesfest med Middag og Bal Søndag den 24. Marts Kl. 18,30 paa Grand Hotel.

H. K. Kalundborg Afdelings 25 Aars Jubilæum.

I de forløbne 25 Aar har Afdelingen haft mange Tillidsmænd (27 Formænd), og blandt de senere er der navnlig to, som til Trods for en meget kort Funktionstid for deres store Indsats for Afdelingens Vækst fortjener at blive nævnt, og disse er P. Balsløw, Hillerød, og J. Lund Jensen, København. De har begge først været Kasserer og senere Formand og som saadan personlig agiteret stærkt for nye Medlemmer — som dog desværre ikke alle har kunnet bevares. Disse to Kolleger har sat Liv i Afdelingen, som var kommet i Dødvande, og jeg vil gerne benytte denne Lejlighed til at udtale Afdelingens Tak til hver især for vel udført Arbejde.

Selv om Afdelingens Medlemstal tidligere har været godt over de hundrede, tror jeg dog at kunne sige, at Afdelingen i Øjeblikket med knapt hundrede Medlemmer, flere Overenskomster og en Ungdomsgruppe i Vækst staar stærkere end nogensinde.

Der er dog endnu altfor mange, som staar udenfor, og det er Afdelingens Haab, at alle de vægelsindede og paa Organisationens Omraade tankeløse Standsfæller — hvilken politisk Overbevisning de end maatte have — vil erkende Fagforeningens Betydning og vaagne op til Daad og faa Øjnene op for alle de Fordele, Medlemsskabet i H. K. byder paa, og slutte op om de Kammerater, som alt har erkendt det formaalstjenlige i at være organiseret.

Endvidere er det vort Haab, at vi til de bestaaende Overenskomster maa slutte en Række nye og derved være med til at forbedre Standens Kaar og derunder navnlig forbedre Vilkaarene for Medhjælpere og Lærlinge i de mindre Virksomheder.

Mit Ønske for den kommende Tid er, at samtlige Medlemmer og Afdelinger maa blive interesseret i det faglige Arbejde og møde talrigt op, naar der kaldes, enten det saa er til Arbejde eller Fest, og at Afdelingen og Ungdomsgruppen maa vokse sig store og blive medbestemmende i Afgørelsen af Medhjælpernes Arbejds- og Levevilkaar, og at Medlemstallet snarest igen maa runde de hundrede.

Kalundborg, i Februar 1935.

H. Hinrichsen.

Tillidsmand i 10 Aar.

DET GAMLE ORD: »Bedre sent end aldrig«, er den Beretigelse, hvormed vi fremkommer med nærværende Artikel, som rettest burde være fremkommet i Medlemsbladet for den 1. Februar i Stedet for den 1. Marts.

Imidlertid tjener til vor Undskyldning, at vi først i Februar Maaned har faaet oplyst, at to af vore Afdelingsformænd i Februar Maaned har passeret 10 Aars Dagen for deres Overtagelse af et Tillidshverv indenfor deres Afdeling.

Den første af de to Kolleger er Jens Rask, Aars, der den 8. Februar 1925 valgtes til Kasserer for Aars-Aalestrup Afdeling og siden uafbrudt har beklædt Hvervet, som han bestrider paa bedste Maade. Jens Rask har igennem Aarene været den samlende indenfor Afdelingen og er afholdt af alle, han kommer i Forbindelse med, som den djærve og bramfri Kollega og den interesserede Organisationsmand, der omfatter sit Tillidshverv med stor Pligtopfyldenhed.

Vi lykønsker Jens Rask med det lille Jubilæum og udtaler Haabet om endnu mange Aars godt Samarbejde.

Endvidere var det den 20. Februar 10 Aar siden K. E. Pind, Skanderborg, valgtes til Formand, et Hverv, som han i alle disse Aar har varetaget med megen Omhu og stor Akkuratesse — til Tider i Forbindelse med Kasserer-Hvervet.

Ogsaa K. E. Pind er en interesseret Organisationsmand og

en afholdt Kollega, med hvem Forbundet har et udmærket Samarbejde, som vi gerne ser fortsat adskillige Aar endnu, idet vi gratulerer med den nys passerede Mærkepæl.

Begge de udmærkede Kolleger beder vi iøvrigt tilgive os, at vi er kommet post festum med vor Omtale af Begivenheden.

Julius Hansen.

Under Udviklingens Lov.

Under denne Overskrift indeholdt »Jern- og Metalarbejderen«, der redigeres af Forbundsformand Johs. Kjærbøl, efterfølgende tankevækkende Artikel, som vi anser for at have betydelig Interesse ogsaa for vore Medlemmer.

Red.

TRODS al Meningsforskel ved Bedømmelsen af den Tid, vi lever i, er der en Kendsgerning, som ingen med Rette kan bestride, nemlig at Staten øver en stigende Indflydelse paa de erhvervsmæssige Organer, paa Produktion og Omsætning, en Indflydelse, der former sig som Indgreb i Privatkapitalismens hidtidige Enevælde, og som man vel har Grund til at opfatte som Begyndelsen til en Udvikling, under hvilken der i hvert Fald delvis vil finde en Likvidation af Privatkapitalen Sted. De mest udprægede Eksempler herpaa er Rusland, hvor Privatkapitalismen praktisk talt er afskaffet, og Amerika, hvor Præsident Roosevelts Genrejsningsbestræbelser har grebet dybt ind i det amerikanske Erhvervsliv. Disse Indgreb fra Roosevelts Side har selvfølgelig vakt Forbitrelse hos de amerikanske storindustrielle Ledere, og bl. a. har Henry Ford aabent nægtet at respektere Loven.

Fords Modstand skyldes i første Linie den Forpligtelse, der er paalagt de amerikanske Arbejdsgivere til at forhandle kollektivt med Arbejderne gennem de af disse valgte Repræsentanter. Vi skal ikke her komme ind paa, om Roosevelts Omsorg for Arbejdernes organisationsmæssige Rettigheder er udsprunget af en vis Idealisme, eller om de kun er et Udtryk for, at Roosevelt ønsker at have Arbejderklassen med sig i sine Genrejsningsbestræbelser, men de er i hvert Tilfælde et interessant Fænomen i en Tid, hvor man andre Steder har knægtet Arbejdernes faglige Organisationer. I saa Henseende danner Hitler jo en fuldkommen Modsætning til Roosevelt, men Aarsagen hertil maa vel søges i, at det er den tyske Storindustri, som Hitler er et Redskab for, og som har benyttet ham til at blive en stærk og maalbevidst Fagbevægelse kvit.

En Ting viser imidlertid baade Roosevelts fagforeningsvenlige Bestræbelser og Hitlers diametralt modsatte Overgreb, at Fagbevægelsen spiller en overordentlig betydelig Rolle i de moderne Samfund, og den bliver ikke mindst betydningsfuld i de Lande, hvor Fagbevægelsen har gammel Rod, er blevet traditionspræget, og hvor den kan udfolde sig under demokratisk Statsstyre. At en fri Fagbevægelse er uforenelig med politisk Diktatur, er givet, men at den til Gengæld er en nødvendig Faktor i demokratiske Lande med en Kultur som den vest- og nordeuropæiske, er uomtvisteligt. I saadanne Lande maa det paaregnes, at Statens stigende Indflydelse paa de erhvervsmæssige og økonomiske Faktorer vil bringe Fagbevægelsen ind i en organisk Udvikling i Modsætning til, hvad der er blevet Tilfældet i Amerika og Tyskland, en Udvikling, afpasset efter Omfanget af den politiske Indsats, der øves med Henblik paa at bringe Privatkapitalismen under Kontrol. Her maa Fagbevægelsens Indstilling blive paavirket af, om Statens Styre bevidst tilstræber at udnytte den nuværende økonomiske Misere til at trænge ind paa Privatkapitalismens Enemærker, eller om det kun lader sig presse saa langt, som Tiden nu engang kræver. Fagbevægelsens Udvikling og dens Indstilling vil naturligt blive præget af, om det er et socialdemokratisk eller et konservativt Styre, der angiver Landets Politik. Det vil i alle Tilfælde være fejlagtigt at tro, at Fagbevægelsen, saaledes som den har manifesteret sig gennem de to sidste Menneskealdre, fortsat uforandret kan leve paa de gamle Principper.

Det er i saa Henseende interessant at konstatere, at selv den konservativt prægede engelske Fagbevægelse er klar over, at der foregaar en Forandring, ja, man taler endda om en Strukturændring indenfor Fagorganisationerne. Den 28. Juni holdt den britiske Landsorganisations Generalsekretær, W. M. Citrine, et Radioforedrag, i hvilket han behandlede disse Problemer, Han hævdede, at Fagforeningernes Taktik og Metoder fra Aar til Aar bør tilpasses efter de uafbrudt indtrædende Forandringer paa alle Omraader af det menneskelige Liv samt efter den økonomiske og sociale Udvikling. Citrine gik imod den Opfattelse, der næres af mange Mennesker, at saalænge der findes Fagforeninger, maa Fremtiden udelukkende betyde Kamp, og han fastslaar for Englands Vedkommende, at for Tiden er hverken Arbejderne eller Arbejdsgiverne i saa stor Udstrækning, som dette var Tilfældet tidligere, opsat paa at etablere Strejker eller Lockouter.

For danske Arbejdere er det interessant, at Citrine peger paa de landsomfattende Overenskomsters Betydning, idet han meget rigtigt bemærker, at dermed vil Strejkerne og Lockouterne selvfølgelig ikke fuldstændig være bragt ud af Verden, men deres Antal vil være ringe, og han siger, at en stærk Fagbevægelse er den bedste Garanti for en Udvikling i denne Retning.

Med Henblik paa Fagforeningernes Stilling til Staten udtalte Citrine bl. a., at Fagforeningerne maa kræve at være repræsenterede i Statens forskellige Organer, som anerkendte Organisationer, der altid tages med paa Raad, naar Arbejdernes Interesser direkte berøres. Og med Henblik paa den engelske Statsform siger han, at det vil maaske nok være nødvendigt at oprette et Erhvervsparlament, bestaaende af Repræsentanter for Regeringen, Fagforeningerne, Videnskaben, Finansen samt for andre Befolkningskredse. Han mener ikke, det er let at forudsige, hvorledes Forbindelsen mellem Fagforeningerne og de politiske Partier vil forme sig, men det er ikke sandsynligt, at Fagforeningerne vil afstaa fra Anvendelsen af politiske Midler til Fremme af deres Formaal, eller at de nogensinde vil kaste det Parti over Bord, som de selv har skabt.

Citrine kommer ogsaa ind paa Spørgsmaalet om Industriforbund, og han anser det for sikkert, at den indenfor Erhvervslivet foregaaede Koncentration vil blive efterfulgt af en lignende Udvikling paa Fagbevægelsens Omraade. Det store Industriforbund, der omfatter talrige Arbejderkategorier, vil snarere blive Reglen end Undtagelsen.

Vi har ofte gjort lignende Betragtninger gældende, idet vi selvfølgelig er klar over, at den Udviklingsperiode, som Fagbevægelsen utvivlsomt er gledet ind i, vil forme sig forskellig i de forskellige Lande, men at slaa sig til Ro med, at Fagbevægelsen fortsat kan varetage Arbejdernes Interesser, hvilende paa det hidtidige negative Princip, vil kun medføre, at Udviklingen løber fra Fagbevægelsen, og at denne mister sin Indflydelse.

Naar vi taler om Fagbevægelsens negative Princip, saa tænker vi her paa, at Fagbevægelsen er fuldkommen afhængig af Tilstedeværelse af Beskæftigelse. Uden Beskæftigelse og dermed Fremskaffelse af Værdier er Fagbevægelsen ikke i Stand til at højne Løn- og Arbejdsbetingelser for sine Medlemmer, men den er ikke selv indrettet paa at skabe Beskæftigelse. Naar Privatkapitalen ikke længere finder det foreneligt med dens Interesser at producere, maa Fagorganisationerne tilsvarende indskrænke deres faglige Virksomhed og i Stedet for gaa over til den understøttelsesmæssige, det vil sige at hjælpe dem, der paa Grund af den med Beskæftigelsens Standsning forbundne Arbejdsløshed ikke kan tjene til Livets Ophold. Hidtil har dette ensidige og negative Princip fra Fagorganisationernes Side maaske nok være Bevægelsens Styrke, men en Fastholden derved uden at give Fagbevægelsen en mere positiv Indstilling, vil efter vor Formening efterhaanden bevirke, at Opgavernes Løsning alene overlades til det politiske Parti. Men dette vil indeholde en Fare for Arbejderbevægelsen selv, fordi et handlekraftigt Parti, der, saaledes som det fremgaar af det danske Socialdemokratis for kort Tid siden offentliggjorte Arbejdsprogram, indstiller sig paa at løse Tidens Spørgsmaal til størst mulig Gavn for Arbejderne, er uforeneligt med en Fagbevægelse, der stille sidder og venter paa at kunne tage Stikkene hjem.

Det er heller ikke tilstrækkeligt, at Fagbevægelsen sætter nogle af sine Repræsentanter ind i Rigsdagen, ofte vanskeliggørende dem deres Stilling, fordi de skal balancere mellem gammeldags fagforeningsmæssig Indstilling og moderne politisk Aktivitet. Undertiden kan man endog høre den Opfattelse gjort gældende, at Partiet kun har erhvervet sig nogle Fagforeningsgidsler, og lignende Betragtninger gøres jo ofte gældende med Henblik paa de Fagforeningsrepræsentanter, der gennem Partiets og Regeringens Indflydelse sættes ind i Udvalg og Kommissioner, hvor ellers Fagforeningsmænd tidligere var saa godt som udelukkede. Den Vej, der efter vor Mening maa betrædes, fører gennem en videre Udbygning af det Samarbejde, som siden Arbejderbevægelsens Opstaaen har været plejet mellem Fagbevægelsen og det politiske Arbejderparti. Dette Samarbejde har jo sat overordentlig

Vore Afdelingskontorer.

Kolding.

HOSSTAAENDE bringer vi et Billede af Kolding Afdelings Kontorlokale. Afdelingen i Kolding oprettede sit første Kontor i 1919. Efter at være flyttet et Par Gange indrettede Afdelingen sit nuværende Kontor i Haderslevgade Nr. 2, hvor det staar i Forbindelse med Formandens Lejlighed, og foruden til den almindelige daglige Ekspedition med bestemte Kontortider ogsaa anvendes som Kontrolsted for Afdelingens ledige Medlemmer samt til Afholdelse af Bestyrelsesmøder o. lign.

Kontoret er godt beliggende, men kan ikke siges at være fulgt med i Afdelingens Udvikling, der truer med at sprænge Kontorets Rammer. Dette vil kunne forstaas, naar man erfarer, at Afdelingen i 1930, da Kontoret blev lejet, havde 270 Medlemmer og en halv Snes ledige Medlemmer, medens Medlemsantallet nu udgør 500 og Antallet af Arbejdsløse 50—60 og endda i enkelte Maaneder er naaet helt op paa 80. — I N. P. Andersen har Afdelingen en myndig og dygtig Formand, der tillige varetager Kassererfunktionerne, og som paa mønsterværdig Maade leder Afdelingens Administration og Agitation.

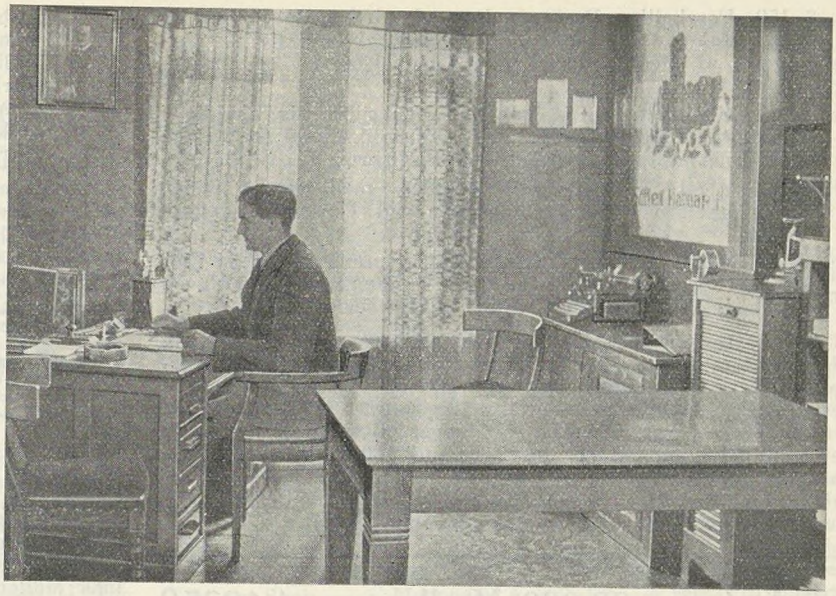

Kolding Afdelings Kontor.

Vi udtaler de bedste Ønsker for fortsat Fremgang for Kolding Afdeling, selv om det skulde føre til, at Kontoret blev for lille, saaledes at man blev nødt til paany at flytte for at faa et større Lokale.

---

smukke Frugter bl. a. i den Arbejderlovgivning, som er gennemført gennem Aarene, men det har til Gengæld været noget svært for Fagforeningsfolkene at forsone sig med visse af de Lovforanstaltninger, der i de senere Aar er gennemført, og som nogle er tilbøjelige til at opfatte som unødige Indgreb overfor Fagbevægelsen, og kun egnet til at svække denne. Det er vor Opfattelse, at dette Synspunkt er affødt af, at man glemmer, at Fagforeningspolitik i Dag maa føres efter andre Linjer, end Tilfældet var for en Menneskealder tilbage, og at man glemmer, at ogsaa Fagbevægelsen er underkastet Udviklingens Lov. Det er nemlig ikke muligt at drive opportunistisk Partipolitik, men ensidig Fagforeningspolitik hvilende paa den negative Indstilling, at andre skal skabe den Beskæftigelse, som Fagbevægelsens Virksomhed er afhængig af.

Arbejderbevægelsen maa politisk, fagligt, kooperativt og ogsaa oplysningsmæssigt indstille sig paa en erhvervsmæssigt præget Politik, der tilsigter at øve fornøden Indflydelse paa Løsningen af Tidens økonomiske Problemer, saaledes at der ud af det Baal, i hvilket gamle tilvænnede Forestillinger, hævdvundne økonomiske Systemer og forældede Doktriner opbrændes, maa kunne reddes det, der har Værdi for den arbejdende Befolkning, saaledes at Baalet ikke som i Tyskland bliver til en Brand, der ødelægger Menneskealdres gennem bitter Kamp erhvervede Rettigheder.

En argentisk Medhjælperlov.

GENNEM Handelsministeriet er vi gjort bekendt med en »Lov om Forholdet mellem Handelsmedhjælpere og deres Arbejdsgivere«, der i Fjor blev gennemført i Argentina.

Flere af de ny Bestemmelser er ret vidtgaaende, og i det følgende giver vi en Oversigt over Indholdet af de omhandlede Paragraffer i deres nye Form.

§ 154. Medhjælpere ved Handelen — herunder indbefattes saavel Personale i overordnede Stillinger som Ekspedienter, Rejsende, Forvaltere og Arbejdere — er ansvarlige overfor Arbejdsgiveren for de Tab, de maatte paaføre denne ved bedrageriske Forhold eller ved Fejl i Udførelsen af deres Arbejde.

§ 155. Handelsmedhjælpere, som paa Grund af Ulykkestilfælde eller ikke selvforskyldt Sygdom bliver forhindret i at fortsætte Tjenesten, har Ret til tre Maaneders Indtægt, hvis de har været i Forretningens Tjeneste mindre end 10 Aar, og til seks Maaneders Indtægt, hvis de har længere Tjenestetid. Ved Indtægter forstaas ikke alene fast Løn, men ogsaa Kommission o. l., samt Kost og Ophold. Medhjælperen beholder Ret til at indtræde i sin Stilling, og endelig Afskedigelse kan først finde Sted et Aar efter Udløbet af de ovenomhandlede Frister paa henholdsvis tre og seks Maaneder og da kun mod Betaling af den i § 157 fastsatte Godtgørelse.

I Tilfælde af Indkaldelse til Militærtjeneste — almindelig Indkaldelse, Mobilisering eller ekstraordinær Indkaldelse — beholder Medhjælperen, indtil 30 Dage efter at den paagældende Militærtjeneste er ophørt, ligeledes Retten til at genindtræde i sin Stilling.

§ 156. Medhjælperen har Ret til følgende aarlige, sammenhængende Ferie med fuld Indtægt:

a) Indtil 5 Aars Tjenestetid 10 Dage.
b) Fra 5 til 10 Aars Tjenestetid 15 Dage.
c) Fra 10 til 20 Aars Tjenestetid 20 Dage.
d) Mere end 20 Aars Tjenestid 30 Dage.

§ 157. Ved Afskedigelse skal gives en Frist paa en Maaned, hvis Medhjælperens Tjenestetid er mindre end 5 Aar, eller to Maaneder. Disse Frister løber fra den sidste Dag i den Maaned, da Meddelelse om Afskedigelsen gives. Under Afskedigelsesfristen har Medhjælperen Ret til to Timers daglig Frihed uden Afkortning i Aflønning.

Endvidere har Medhjælperen i Tilfælde af Afskedigelse Ret til en Erstatning, der udgør en halv Maaneds Løn for hvert Aars Tjenestetid, beregnet efter Gennemsnittet af de sidste fem Aars Indtægt. Denne Erstatning kan aldrig være mindre end en Maaneds Løn og kan ikke overstige $ 500.—m/n. for hvert Aars Tjenestetid.

Uberettiget (»injustificada«) Nedsættelse af Aflønning giver, hvis Medhjælperen ikke frivilligt indvilger deri, denne Ret til at forlange Afsked med ovenomhandlede Erstatning.

Medhjælperen har ligeledes Pligt til i Tilfælde af Opsigelse af Tjenesten at give de ovennævnte Frister.

I Tilfælde af Medhjælperens Død har hans Efterladte (Hustru, mindreaarige Børn, Forældre, Bedsteforældre og i visse Tilfælde Søskende) Ret til Udbetaling af en Erstatning, der beregnes paa samme Maade som den, Medhjælperen vilde have haft Ret til i Tilfælde af Afskedigelse.

Ved Beregning af Erstatning efter denne Paragraf medtages kun højst 5 Aars Tjenestetid forud for denne Lovs Ikrafttræden.

§ 158. Enhver Overenskomst, som maatte være truffet om Begrænsning af de i de foregaaende tre Paragraffer fastsatte Forpligtelser, er ugyldig og uden Betydning.

§ 159. Forskellige Bestemmelser af mindre Betydning.
§ 160. Følgende Forhold giver Arbejdsgiveren Ret til Afskedigelse af Medhjælperen uden Opsigelsesfrist og Erstatning:

a) Naar Medhjælperen ifølge Dom har gjort sig skyldig i noget af de i § 154 omhandlede Forhold eller i en hvilken som helst Art af Bedrageri eller Misbrug af Tillid.

b) Udygtighed til at udføre Arbejdet, med mindre denne Udygtighed har været indlysende ved Tjenestens Begyndelse.

c) Naar Medhjælperen uden Arbejdsgiverens Tilladelse har drevet Forretning for egen eller Trediemands Regning og derved skadet Arbejdsgiverens Interesser.

Det fastsættes endelig, at Arbejdsgiveren kan frigøre sig for de ham ifølge Paragrafferne 155—158 paahvilende Forpligtelser ved Tegning af en Forsikring i saa Henseende i et af de af Regeringen dertil autoriserede Selskaber.

Denne Lovs Bestemmelser ser meget tiltalende ud, set fra et Medhjælpersynspunkt. Desværre er § 160 saaledes affattet, at den i Virkeligheden gør alle de øvrige Paragrafer illusoriske, idet den giver Principalen en vidtgaaende Beføjelse til at afskedige Medhjælperen paa staaende Fod.

Skal vi naa 30,000 Medlemmer i 1935?

VORT HAAB med Hensyn til Fremgangen i Julemaaneden blev ikke gjort til Skamme. Trods vore Tillidsmænds Travlhed i det daglige Arbejde, saaledes at Agitationen ikke kan føres med tilnærmelsesvis samme Kraft som i Aarets øvrige 11 Maaneder, bevirkede Agitationen dog, at der i December Maaned indgik

369 Nyindmeldelser,

der fordeler sig paa følgende Maade:

Københavns	102	Randers	12
Aarhus	34	Silkeborg	10
Aalborg	24	Kalundborg	9
Odense	18	Vejle	7
Fredericia	16	Haderslev	6
Esbjerg	15	Korsør	6
Næstved	13	Slagelse	6

Desuden har Hjørring, Langeland, Nakskov og Nykøbing F. indsendt hver 5 Indmeldelser, Horsens, Nibe, Roskilde, Tønder, Varde og Viborg hver 4, Bogense, Kolding, Sakskøbing og Thisted hver 3 samt fra 26 Afdelinger 1 a 2 Nyindmeldelser.

Paa Honnør-Listen i Januar-Nummeret af Medlemsbladet er Korsør Afdeling ved en beklagelig Fejl ikke blevet nævnt trods sine 12 Indmeldelser for den i Omtalen nævnte Periode. Vi retter herigennem den indtrufne Fejl og udtaler vor Paaskønnelse af Korsør Afdelings Resultat.

En samlet Opgørelse over Nyindmeldelserne i Aaret 1934 viser, at Tilgangen har været ialt paa

4478 nye Medlemmer.

Det er et Tal, der taler og tydeligt viser, at Medhjælpernes Forstaaelse af den faglige Sammenslutnings Betydning breder sig.

En Medlemstilgang paa langt over 4000 burde betyde et lige saa stort Antal nye Agitatorer for vor Sag.

Vi skal og kan naa at rykke et godt Stykke nærmere Maalet i det Aar, vi nu er gaaet ind i.

Vi véd, at vore trofaste Agitatorer — som vi her bringer vor Tak for deres udmærkede agitatoriske Indsats — i Tiden, der kommer, vil arbejde videre paa at forfølge vor sejrrige Fremmarch; men nye Agitatorer maa træde til og yde os en Haandsrækning, saaledes at vi i 1935 kan naa at passere et Medlemsantal paa

30,000 Medlemmer.

Vi takker for det gode Samarbejde i 1934 og mødes i et energisk Arbejde i hele 1935, der allerede har haft

En god Start —

Det nye Aar er nemlig agitationsmæssigt set indledet paa en paaskønnelsesværdig Maade, idet Aarets første Maaned bragte Forbundet

421 Nyindmeldelser,

der fordeler sig paa følgende Maade i Afdelingerne:

København	149	Viborg	11
Odense	25	Esbjerg	10
Aalborg	23	Silkeborg	9
Aarhus	21	Bornholm	7
Randers	16	Kolding	7
Nakskov	16	Skern-Tarm	7
Horsens	12	Sønderborg	7

Derudover havde Næstved og Slagelse hver 6, Holbæk, Skive og Svendborg hver 5, Haderslev, Hillerød, Roskilde og Thisted hver 4, Fredericia, Nyborg, Nykøbing F. og Struer havde hver 3, og fra 31 Afdelinger forelaa der 1 a 2 Nyindmeldelser.

— Og saa fortsætter vi, som vi er startet.

Attentatet paa Lukkeloven.

SOM tidligere meddelt her i Medlemsbladet, gjorde de Handlende i Holstebro, Lemvig, Vinderup og Vemb Oprør mod Lukkeloven den 1ste November og fik de lokale Byraad til at være sig følgagtig i at give sig Dispensation fra Lukketiden denne Dag, paa det spinkle Grundlag, at der i Holstebro var etableret et konservativt Møde med selveste Christmas Møller som Taler, medens i Lemvig Handelsstandsforeningen havde arrangeret en Aftenunderholdning.

Politimesteren i Lemvig foretog sig intet overfor denne Sag, hvorimod Politimesteren i Holstebro har været særlig stærk Modstander af det foretagne og paa Forhaand har indsendt Klage til Ministeriet derover, hvilket forøvrigt ogsaa er Tilfældet for Forbundets Vedkommende, der har klaget baade over Forholdene i Holstebro og Lemvig samt over Struer, der oprindelig ogsaa var med i Oprøret, men senere faldt fra.

Ministeriets Svar gik ud paa, at man ikke ansaa det lovligt at give Dispensation fra Lukkeloven paa det foreliggende Grundlag, i hvilken Anledning Politimesteren i Holstebro lod bekendtgøre, at de Handlende, der holdt aabent, vilde blive noteret og tiltalt for Overtrædelse af Lukkeloven.

Dette skete. Og ved et Retsmøde i Holstebro den 21. November blev Sagen behandlet og optaget til Dom. Ved Dommen frikendtes alle de Handlende for at have holdt deres Butikker aaben efter Kl. 6 Aften, idet Retten udtaler, at den af Byraadet givne Dispensation fra Loven bevarer sin Retskraft, saa længe den ikke paa lovlig Maade er omstødt, hvad enten dette kan ske ved en Retssag eller ved en overordnet Øvrigheds Afgørelse.

En saadan foreløbig Gyldighed maa ifølge Præmisserne anses for det naturlige Komplement til den i Grundlovens § 70 givne udtrykkelige Regel om den foreløbige Gyldighed af Øvrighedens Befaling, og en modsat Regel vilde i særlig Grad føre til Retsusikkerhed i det her omhandlede Tilfælde, hvor Domstolens Skøn vil finde Sted efter Mødets Afholdelse og saaledes bygge paa Kendsgerninger, der ikke var tilgængelige for Borgmesteren, da han maatte tage sit Standpunkt.

I Præmisserne kommer Retten iøvrigt ind paa Spørgsmaalet om Kommunalbestyrelsens Beføjelse til at foretage Dispensation fra Loven, idet Retten anser en Fortolkning af Lovens Bestemmelser om, hvorvidt et Møde kan kaldes »stort«, for at være et Spørgsmaal, der i højere Grad henhører under Administrationen end under Domstolene. Hvorvidt det derefter bliver Kommunalbestyrelsen eller Ministeriet, der maa træffe en Afgørelse om en Dragning af Grænsen for Byraadets Beføjelse til at give denne Dispensation, er saaledes ikke afgjort, men det anses for sandsynligt, at Spørgsmaalet maa afklares enten derved, at Dommen appelleres til en højere Instans eller ogsaa ved, at Spørgsmaalet om Dispensationens Berettigelse bliver afgjort ved en Retssag mellem Byraadet og det Offentlige.

Forbundets Ledelse har tilskrevet Ministeriet og henstillet, at Spørgsmaalet blev bragt frem til endelig Klargørelse, forinden det atter bliver aktuelt, nemlig den 1. Maj.

Enkelte Eksemplarer af Lommebogen 1935

er endnu at faa, men vi tør ikke garantere, at de vil slaa til ret længe, saa hvis der findes Medlemmer, som endnu kunde ønske at anskaffe sig den lille, nyttige Ledsager, bør Bestilling omgaaende afgives til Afdelingen.

Pris Kr. 1.75



Kapital nødvendig

af Harald H. Lund.

Med denne Artikel paabegynder vi i dette Nummer af Medlemsbladet Offentliggørelsen af en Række Artikler, hvori Forfatteren Harald H. Lund i en causerende Form skildrer forskellige Medhjælperforhold. — Nogle af disse Artikler har været offentliggjort i »Ekstrabladet«, hvorfra en Del af vore Medlemmer vil erindre Harald H. Lunds glimrende Evne til at ramme Pointet i det Emne, han har under Behandling, uden at det gaar ud over Artiklens fortræffelige Stil og læseværdige Form. Men nu kan vore Medlemmer ved at følge med i hvert Nummer selv danne sig et Indtryk af Harald H. Lunds Produktion.

Red.

DEN UNGE MAND er af god Familie, der har ofret en kostbar Uddannelse paa ham, han har været ansat i et stort Firma, ganske vist paa en mikroskopisk Gage, men nu har han som de fleste andre i Forretningen modtaget Opsigelse. Den unge Mand er et Par og tyve Aar, energisk er han, men Dag for Dag synker Humøret, denne evige Renden til Engageringsbureauer, Læggen Billetter ind uden noget som helst Resultat — det er ikke til at holde ud. Hver Morgen hænger han over »Særskilte Bekendtgørelser«, Udkigsmanden i Mastetønden paa en Fuldrigger kan ikke være mere vagtsom — skulde der vise sig noget i Horisonten? Nej, og atter nej — naar Taagen letter, ser man det evige »Kapital nødvendig«.

KONTORPLADS.

Dame eller Herre kan faa fast Plads straks paa herv. Kontor. Ca. 2000 Kr. som Sikkerhed forlanges.

DAME ELLER HERRE

kan mod Indskud 3000 Kr. enten faa fast, varig Stilling eller optages som aktiv eller passiv Kompagnon i god igangværende Virksomhed. Sikkerhed stilles.

Kun velhavende Skibbrudne tages op i Redningsbaaden. Maa jeg se Deres Tegnebog, unge Mand. Naa, De har ikke 3000 Kr., ja, saa kan vi desværre ikke hjælpe Dem. Farvel, vil De hilse nede paa Havbunden. — Den unge Mands Familie træder sammen i Dagligstuen. Situationen skal drøftes; og Resultatet bliver, at Far og Mor, Onkel og Tante kommer til den Skillevej, hvor der med store Bogstaver er malet paa et Stoppeskilt: »Kapital nødvendig!«. Der er ingen Vej udenom, det er ørkesløst at lægge flere Billetter ind, og hvad Alfred angaar, han er jo dygtig og paapasselig — vi maa vist forsøge at sætte ham ind i en Stilling — »ja, der staar jo en god, fast Stilling — men — ja, menne, den koster ganske vist 3000 Kr. Jo, menne, Kathrine, det er da Penge, der kommer igen, og der staar da ogsaa, at Sikkerhed haves« — — —

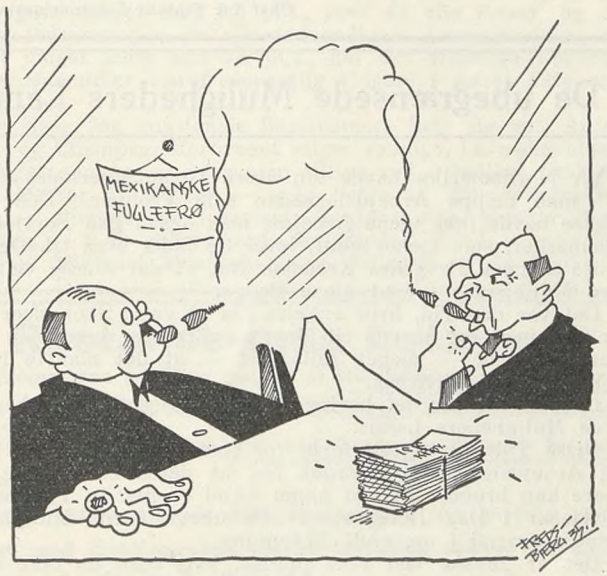

— Gu' kan der ikke nikke nej ske noget, Vogelfuss!

Fars og Mors, Tantes og Onkels 3000 Kr. er gode nok, der er ingen falske Hundredkronesedler imellem, og Firmaets Hokus og Pokus: Specialartikel meksikanske Fuglefrø, Eksport til Sverige, Norge og Finland regner bestemt med denne Sum. De to Direktører Stempelmann og Vogelfuss tænder to tykke Cigarer, da de modtager unge Alfreds Ansøgning. — Stille — stille — der er en lille Fisk henne ved Krogen, ikke rykke for tidligt — bare lade Flaaddet drive lidt paa Overfladen endnu. — Unge Alfred modtager maskinskrevet Brev fra de to Herrer, flot Papir — Telegramadresse »Sikanfrø« — fire Telefonnumre — »De bedes venligst komme paa vort Kontor i Morgen Kl. 10 Form., absolut præcis, da vi har aftalt Tider Dagen igennem med andre Ansøgere. — NB. Anbefalinger medbringes.«

Direktør Stempelmann bider sig et frisk Mundstykke i Cigaren og roder i Bukselommerne, mens han taler: »Sludder og Vrøvl, Vogelfuss, gu' kan der ikke nikke nej ske noget — — det staar jo i Kontrakten — at Folk paa et eller andet Tidspunkt skal miste deres Penge — men det kan de Idioter s'gu ikke begribe. De er mig en Smule for sart, Fuss — ærlig talt — — —«. Vogelfus, der er lille og blegfed, piller nervøst ved den store Signetring paa Lillefingeren: »Ja, det er sgu en Gaade, at det nu har gaaet for Dem, Stempelmann, i 5 Aar, 10 forskellige Mennesker har De haft, allesammen smidt ud, naar de har tjent 1600 Kr. i Firmaet ved Slid og Slæb — 8 Maaneder a 200 Kr. — reel Fortjeneste 1400 Kr. til »Meksikansk Fuglefrø — hø — hø«!

»Vogelfuss, vi er jo ikke ene om den, om jeg saa maa sige Smartness. Luk De Morgenavisen op og se paa Tilbudene — det er næsten altsammen »Kapital nødvendig« — eller om De vil »Bedstemors sidste Penge« — ha — ha — næ, vær De bare rolig — hvordan sku' man ku' knalde os — der er nogle, der har prøvet paa det — men de kommer aldrig længere end til Truslen om Politiet — og Sikkerheden? Ja, kan vi gøre for, at der skal Valutaattest til mesikansk Fuglefrø fra Amager. Det gælder om at lægge den aftalte Gage paa Bordet hver den 1. — det er den faste Stilling — De og jeg har vore Udgifter og kan efter Kontrakten disponere, som vi vil — ja, fint er det lavet, Vogelfuss — — — —

Den unge Mand træder ind i Stillingen hos »Stempelmann og Vogelfuss« — det er dejlige Penge 200 Kr. hver Maaned — Familien er stolt og glad, gudskelov, at vi fik ham ind i noget, Lediggang er Roden til alt ondt — — —.

Den unge Mands Fader taler med de to Chefer, vældig elskværdige Folk — og der er Jubel i Firmaet, da de 3000 Kr. daler ned paa Bunden af det tomme Pengeskab. Alfred bliver kaldt ung Prokurist — tilsyneladende gaar alt straalende, men efter 8 Maaneders Forløb — ja, saa er der ikke mere — — —

Alfred sukker, Far, Mor, Onkel og Tante nynner spagfærdigt »om at faa alting opklaret«, men det bliver ved Snakken, og de to Herrer i »Meksikansk Fuglefrø« sætter et nyt Avertissement i Morgenavisen — — —

Stille flyder Don!

Harald H. Lund.

Lønarbejdet.

SELV OM der er adskillige Principaler, der mener at kunne afvise Medhjælpernes berettigede Krav om Lønforbedringer, har de seneste Tider dog vist, at vort Forbund, hvor Medhjælperne selv har ønsket det, i Kraft af sin organisationsmæssige Styrke har formaaet ad Forhandlingens Vej at opnaa en Række Overenskomster oprettet med forskellige Firmaer, og der er til Stadighed en glædelig Fremgang at spore i det lønmæssige Arbejde.

Overenskomst med D. T. U. P. A.

Siden vor Omtale i sidste Nummer af Medlemsbladet er der afsluttet Overenskomst med Dansk Textil Unions Principal-Afdeling for Provinsen.

Denne nye Overenskomst, der betyder meget væsentlige Goder og store principielle Fordele, er gjort til Genstand for en udførlig Omtale i dette Blads ledende Artikel, hvortil vi henviser.

Afsluttede Overenskomster.

Med følgende Firmaer og Kommuner er der oprettet Overenskomster siden vor sidste Omtale her i Bladet:

Fog & Mørup, København (Fornyelse).
Nørre Sundby Kommune (Fornyelse).
Skaade Brugsforening ved Aarhus.
Sygekassernes Optik, København.
Arbejdernes Produktionsforening, Aarhus.
Padborg Brugsforening, Padborg.
Jernbaneværkstedets Brugsforening, Aarhus.

Nye Lønsager.

Overfor en Række af andre Firmaer er der rejst nye Lønsager, som er under Forberedelse, og hvortil vi senere skal vende tilbage.

Konflikter.

Overfor Kolonialimporten, Aarhus, er der iværksat Blokade, idet Firmaet fra første Færd nægtede at forhandle om en overenskomstmæssig Ordning af Løn- og Arbejdsforhold for Personalet. Efter at Blokademeddelelsen har været indrykket i et Par Dage i Avisen har Firmaet imidlertid tilbudt at forhandle, og disse Forhandlinger staar saaledes paa, medens dette skrives. Indtil anden Meddelelse foreligger, maa intet Medlem af Forbundet søge Plads i Firmaet.

Af Konflikter er der iøvrigt følgende løbende for Tiden:

Charlottenlund Koloniallager.
Farvehandler Evald Andersen, Næstved.
Greve Brugsforening.
Sæbeforretningen, Strandvej 104, Hellerup.
H. E. Bonné, Studiestræde 14, København.
Fr. Studstrup, Fredericia Korsetfabrik, Fredericia.
Hørve Brugsforening.

Ogsaa de ovennævnte Steder er det vore Medlemmer forbudt at gaa i Arbejde, og vi gaar ud fra, at man advarer Medhjælperne mod at søge disse Firmaer.

Hævet Konflikt.

Som det fremgaar af ovenstaaende, er der nu afsluttet Overenskomst med Skaade Brugsforening ved Aarhus, hvorefter Konflikten er hævet.

Efterhaanden som nye Resultater fremkommer i de rejste Lønsager, vil nærmere Meddelelse blive bragt her i Bladet.

Statens Udvandringskontor.

Udenrigsministeriets Tidsskrift indeholder følgende Beretning:

LOV NR. 134/1934 vedr. Udvandring traadte i Kraft pr. 1. Juli f. A. og samtidig er Statens Udvandringskontor oprettet. Kontorets Adresse er Amaliegade 24, København, Telefon Central 3393.

Som Chef for Kontoret er konstitueret Fuldmægtig i Udenrigsministeriet, Kaptajn C. F. C. Borch.

Som det i Udenrigsministeriets Tidsskrift gentagne Gange har været offentliggjort, har Forholdene ude i Verden med Arbejdsløshed og Krise de fleste Steder ogsaa sat sine Spor i Indvandringsbestemmelserne i de forskellige Lande — ogsaa de oversøiske, der er de fleste Emigranters Maal.

Det er i de fleste Tilfælde meget vanskeligt — ofte praktisk taget umuligt — at opnaa den fornødne Arbejds- og Opholdstilladelse for at kunne komme i Land.

I Danmark har man i de senere Aar som Følge heraf i Virkeligheden næppe kunnet tale om nogen egentlig Udvandring, men det er utvivlsomt, at der stadig er en stærk Udvandringstrang til Stede, en Trang, der maaske netop kan siges at være stærkere end den normalt ellers vilde være, fordi den i saa forholdsvis lang Tid ikke har kunnet tilfredsstilles.

Udvandringskontoret er tænkt at skulle være Samlingsstedet for Behandlingen af alle Spørgsmaal henhørende under Begrebet Udvandring, saavel den individuelle som ogsaa den kolonivise, saafremt en saadan eventuelt senere skulde komme i Stand. Chefen for Kontoret skal have Ansvaret for, at eventuelle Chancer for danske Udvandrere udnyttes i videst mulig Udstrækning, og han skal tage Initiativet til de Forhandlinger, der i den Anledning maa føres og de Foranstaltninger, der maa træffes.

Da alle Spørgsmaal vedrørende Udvandring og alle Forespørgsler vedrørende Udvandringsmuligheder hidtil har været behandlet i Udenrigsministeriet, har det været nødvendigt foreløbig til Statens Udvandringskontor at udlaane et betydeligt Arkivmateriale fra Udenrigsministeriets Arkiv, saaledes at Kontoret allerede ved Starten ligger inde med Materiale til Besvarelse af indgaaende Forespørgsler, men det er desuden Hensigten gennem Udenrigsministeriet at etablere et nøje Samarbejde med de danske Repræsentationer ude med det Formaal dels at supplere det allerede foreliggende Oplysningsmateriale, dels at søge fremskaffet saadanne Oplysninger om eventuelle foreliggende Muligheder eller opstaaende Chancer, som kan være af Interesse i denne Forbindelse.

Det vil være af den største Betydning for Kontorets fremtidige Arbejde, at det bliver gjort bekendt med alle saadanne Muligheder, idet der efterhaanden i Kontoret samles et betydeligt Kartotek med Spørgeskemaer fra alle Danske, som retter Henvendelse til Kontoret om Mulighed for Udvandring.

Ligeledes vil det være af overordentlig Betydning for Kontoret, at det bliver gjort bekendt med Svingninger, som maatte være under Forberedelse eller iværksat indenfor de forskellige Landes Indvandringspolitik.

I denne Forbindelse kan det anføres, at Danske, som i en længere Aarrække har været ude, navnlig i oversøiske Lande, og som f. Eks. er hjemme paa Besøg, vil kunne gøre en betydelig Indsats til Gavn for Kontorets Arbejde ved at give dette Meddelelse om Erfaringer indhøstet i det paagældende Land og indenfor den paagældende Branche.

Alle saadanne Meddelelser enten mundtlige eller skriftlige vil blive modtaget med Tak.

For saa vidt angaar Spørgsmaalet vedrørende kolonivis Udvandring er Forholdet det, at det i November Maaned 1932 nedsatte Udvandringsudvalg afgav en Betænkning, hvoraf det bl. a. fremgik, at selv om Udvalget ikke mente at kunne tilraade, at der søges gennemført en samtidig kolonivis Udvandring af et saadant Omfang, at det vilde kunne betyde en væsentlig Lettelse af den forhaandenværende Arbejdsløshed, vil man paa ingen Maade afvise kolonivis Udvandring i mindre Stil, idet man er af den Opfattelse, at en velforberedt, organiseret kolonivis Udvandring i mindre Stil vil kunne have Udsigt til at lykkes.

Der er i første Linje tænkt paa forskellige Lande i Sydamerika, navnlig Argentina og Brasilien, men ogsaa Canada har været paa Tale i denne Forbindelse.

Paa nærværende Tidspunkt kan siges, at man ikke vil gaa til noget Forsøg med kolonivis Udvandring selv i nok saa lille Maalestok, førend alle Forhold er undersøgt, saa vidt det er menneskelig muligt, idet man er ganske klar over Sagens overordentlige Rækkevidde og Betydning og det Ansvar, der vil komme til at hvile paa dem, der skal organisere et saadant Foretagende.

Det vil formentlig være rigtigt i denne Forbindelse at fremhæve, at der ikke fra Statens eller Statens Udvandringskontors Side er Tale om nogen Propaganda for eller Opmuntring til Udvandring. Det maa være den Enkeltes Sag, om han føler Trangen til Udvandring saa stærk i sig, at han vil gøre en personlig Indsats for at faa denne Trang tilfredsstillet. Hvis det er Tilfældet, træder Statens Udvandringskontor til med Raad og Vejledning i videst muligt Omfang.

C. F. C. Borch,
Chef for Statens Udvandringskontor.

De ubegrænsede Muligheders Land.

DA Nordamerika havde sin store Opgangsperiode, kendte man næppe Arbejdsløsheden som Problem. Den store Masse havde ikke alene Arbejde, men ogsaa god Fortjeneste. Mennesker, som tjener godt, lever og lader staa til. Og saaledes sørgede Pengenes Kredsløb for, at der stadig viste sig nye Muligheder for at tjene Penge.

Det var den Tid, hvor enkelte fra at være Skopudser eller Tallerkenvasker, naaede til Magt og Rigdom, og mange Mennesker troede — meget fejlagtigt — at det maatte lykkes for enhver at blive rig.

Dengang fødtes det bevingede Ord: »Amerika, de ubegrænsede Muligheders Land«.

Disse Tider er ogsaa forbi for Amerika. Økonomisk Krise og Arbejdsløshed har sørget for, at dette Ord i Dag ikke mere kan bruges. Men et andet Land — nemlig Tyskland — fortjener i Dag Betegnelsen »De ubegrænsede Muligheders Land«, omend i omvendt Betydning.

Det er ganske vist ikke muligt, hvis man da ikke netop sidder ved Nazisternes Fodertrug, at opnaa anstændig For-

tjeneste, for slet ikke at tale om hurtigt at naa til Rigdom. Men ellers kan Tyskland alt.

Vi vil ikke her beskæftige os med politiske Forhold, de hører ikke hjemme i vort Fagblad. Altsaa bliver vi ved de økonomiske Spørgsmaal.

Det er en Selvfølge, at vi indenfor en kort Artikels Rammer maa indskrænke os til eet Omraade.

Lad os da tænke paa Arbejdsløsheden. Hitlerregeringen brystede sig i Slutningen af December med at have nedbragt Antallet af Arbejdsløse til 2,604,000. I samme Aandedrag forkynder Propagandaminister Goebbels, at der gennem Vinterhjælpen er blevet draget Omsorg for 17 Millioner sultende og frysende Folkefæller.

I Sandhed de ubegrænsede Mulighеders Land.

Mange Millioner arbejdende Mennesker lider Sult og Nød — og det endda efter Ministerens Udsagn. Naa, denne Gaade løses dog let, naar man ved, hvorledes Arbejdsløshedstallet bliver fastsat i Tyskland.

Forsigtigvis taler man officielt kun om de Arbejdsløse, der omfattes af Statistikken. Tallet paa dem, der ikke omfattes af Statistikken, er naturligvis meget større.

Hvad er det da for Mennesker, der ikke kommer med i Statistikken? Det er først det store Antal »marxistiske og jødiske Statsfjender«. Det er de langt over hundredtusinde Mennesker, der paa Grund af politisk Virksomhed vansmægter i Koncentrationslejre og Fængsler. Det er de flere hundrede Tusinde nyindkaldte, kasernerede S. A.- og S. S.-Mænd, og det er sluttelig de Hundredtusinder, der for en Lommeskilling bliver udbyttet i Arbejdstjenesten og Landhjælpen.

Alle de Mennesker — og de paarørende til disse uproduktivt arbejdende, er i den største Nød og trænger i høj Grad til Vinterhjælpens Tiggerskillinger.

Viser allerede denne Fremstilling tydeligt, hvor lidt man kan tale om en ægte Forandring af Arbejdsløsheden, saa beviser Omsætningstallene paa de allervigtigste Nødvendighedsartikler, at Købekraften i Tyskland ikke tilnærmelsesvis er steget, som Tilfældet maatte være, hvis Arbejdsløsheden virkelig, saaledes som Hitlerregeringen paastaar, alene i Aaret 1934 var formindsket med ca. 1,5 Millioner.

Atter tager vi en offentlig Institution — i dette Tilfælde Instituttet for Konjunkturforskning — til Hjælp og ser, at Omsætningen i Aaret 1934 efter de officielle Angivelser skal være steget med 12 pCt. sammenlignet med Angivelserne for 1933. Man maa her ikke glemme, at Aaret 1934's 12 pCt. Omsætningsstigning drejer sig om en Værdiangivelse. Men da Priserne, som det er almindelig kendt, uafladelig er steget og mest for de vigtigste Nødvendighedsartikler, saa er Stigningen forholdsvis langt ringere. Lad os se lidt nærmere paa enkelte Tal. Automobilomsætningen steg i Aaret 1934 med 45 pCt., Champagneomsætningen var mere end fordoblet. Et Bevis paa, i hvilket Omfang, der anskaffes Automobiler til Hæren, Politiet og Nazibonserne, og hvorledes de sidstnævnte fraadser.

Derimod er Afsætningen af Fodtøj, der er en af den brede Masses Brugsartikler, kun steget med 4,5 pCt. Da Priserne gennemsnitlig er steget med 10 pCt., var der her absolut mindre Omsætning. Endnu værre er det, naar man ser paa Tallene for Levnedsmiddelhandelen. Den værdimæssige Omsætning er steget med 5,5 pCt., men da alle Priser, og da særlig Priserne paa de allernødvendigste Levnedsmidler, er steget meget mere end 5,5 pCt., har det virkelige Forbrug af Levnedsmidler været væsentlig ringere i Aaret 1934 end i 1933.

Her viser den »nationale Socialisme«s Sejr sig ret. Automobil- og Champagneforbruget stiger vældigt, Levnedsmiddelforbruget synker, og naar man tillige ved, i hvilket Omfang store Masser af Folket — som Følge af den økonomiske Krise — allerede var forarmet, forstaar man, hvorfor Herr Goebbels — i de ubegrænsede Mulighеders Land — maa betegne 17 Millioner Mennesker som sultende og frysende.

Al Restance maa betales!

Medlemmerne erindres om, at al Restance maa være betalt inden den 1. April. Arbejdsløshedskassens Vedtægt paabyder Sletning pr. denne Dato, selv om Restancen kun er for een Maaned.

I egen Interesse opfordres Medlemmer, der maatte være tilbage med Kontingentet, om at berigtige enhver Restance

senest den 1. April.

Arbejdsløshedskasserne i 1933-34.

Uddrag af Arbejdsdirektørens Beretning for Regnskabsaaret 1933—34.

DEN 31. Marts 1934 var Antallet af Kasser 71 mod 70 Aaret forud, idet en Kasse (Skorstensfejersvendenes Arbejdsløshedskasse) i Aarets Løb har opnaaet Statsanerkendelse. Det samlede Medlemsantal var ca. 375.000 mod 352.000 det foregaaende Aar, og Stigningen har altsaa i Aarets Løb været 9,7 %.

De samlede Udgiftsbeløb i Regnskabsaaret 1933-34 har andraget ialt 52,3 Mill., hvoraf 39 Mill. Kr. faldt paa Hovedforsikringen og 13,3 Mill. Kr. paa Fortsættelseskasserne. Af de samlede Udgifter faldt de 46 Mill. Kr. paa Understøttelser (33 Mill. Kr. i Hovedforsikringen og 13 Mill. i Fortsættelseskasserne) 2,5 Mill. Kr. er medgaaet i Administrationsomkostninger, medens 1,7 Mill. Kr. har udgjort Arbejdsløshedskassernes Andel i den ekstraordinære Understøttelse i Henhold til Lov Nr. 136 af 30. April 1933.

Til Dækning af disse Udgifter har Kasserne i Aarets Løb haft en samlet Driftsindtægt paa 81,4 Mill. Kr., hvoraf 59,3 Mill. Kr. faldt paa Hovedforsikringen og 22,1 Mill. Kr. paa Fortsættelseskasserne.

I Hovedforsikringen fordeler Driftsindtægterne sig med:

30,5 Mill. Kr.	paa Medlemsbidrag.
24,1 Mill. Kr.	paa Statstilskud.
3,8 Mill. Kr.	paa Kommunetilskud.
0,9 Mill. Kr.	paa andre Indtægter (herunder Renteindtægt).
59,3 Mill. Kr.	

I Fortsættelseskassen fordeler Driftsindtægterne sig med:

7,0 Mill. Kr.	paa Etableringstilskud.
5,6 Mill. Kr.	paa Medlemsbidrag.
2,0 Mill. Kr.	paa Statstilskud.
6,5 Mill. Kr.	paa Refusion af udbetalt Understøttelse i Regnskabsaaret 1933-34.
1,0 Mill. Kr.	paa, andre Indtægter (herunder Kommunetilskud og Renteindtægt).
22,1 Mill. Kr.	

En vanskelig Opgave. —

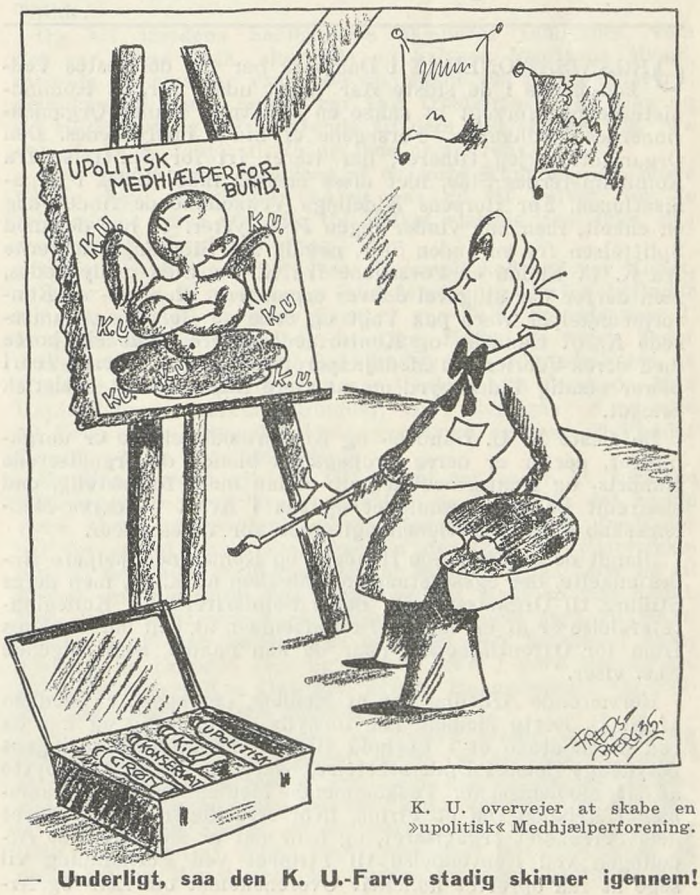
UPOLITISK MEDHJÆLPERFORBUND.
K.U.
K.U.
K.U

Arbejdsløshedsforsikringens samlede Driftsoverskud har udgjort 29,1 Mill. Kr., hvoraf 20 Mill. Kr. faldt paa Hovedforsikringen og 9,1 Mill. Kr. paa Fortsættelseskasserne.

Kassernes samlede Formue, der pr. 31. Marts 1933 udgjorde 9,8 Mill. Kr. eller 28,93 Kr. pr. Medlem, er 31. Marts 1934 steget til 38,9 Mill. Kr. eller 103,85 Kr. pr. Medlem. Af den samlede Formue faldt 27 Mill. Kr. paa Hovedforsikringen og 11,9 Mill. Kr. paa Fortsættelseskasserne.

Kassernes samlede Gæld androg pr. 31. Marts 1934, 13,4 Mill. Kr., hvoraf 4,9 Mill. Kr. til Staten og 6,7 Mill. Kr. til Arbejdsløshedsfonden.

Ca. 182.000 Medlemmer har i Aarets Løb modtaget Understøttelse i Hovedforsikringen og 89000 gennem Fortsættelseskasserne i tilsammen 14,4 Mill. Dage, hvert Medlem har i Gennemsnit faaet Understøttelse i Hovedforsikringen og i Fortsættelseskasserne i henholdsvis 56 og 46 Dage,

Antallet af samtlige ledige Dage i 1933-34 har været ialt ca. 28 Mill. mod 33 Mill. i 1932-33, Nedgangen andrager saaledes 14 %.

Aarslønnen i Fagene, der er afgørende for Tilskudssatsen fra det offentlige, er for Aaret 1933-34 højere end for det forrige Aars Vedkommende; for nogle Fag endog betydelig højere. 11 Fag har haft en lavere Aarsløn end i 1932-33, men Nedgangen har for de 9 Fags Vedkommende været forholdsvis beskeden.

Den højere Aarsfortjeneste skyldes den Omstændighed, at Arbejdsløsheden tages i Betragtning ved Lønberegningen, og den lavere Arbejdsløshed i 1933-34 har saaledes givet en højere gennemsnitlig Aarsfortjeneste i dette Aar end Aaret forud.

Den højere Aarsfortjeneste har haft til Følge, at medens der i 1932-33 var 32 Kasser med et Medlemstal paa ca. 236.000, i hvilke Aarslønnen laa paa indtil 2000 Kr. var der i 1933-34 kun 20 Kasser med ca 200.000 i denne Gruppe, der herefter omfattede 53 % af samtlige Medlemmer. I 1933-34 fandtes 33 % af Medlemmerne indenfor Fag med en Aarsløn af 2000 til 2500 Kr., og ca. 14 % fandtes i Kasser med en Aarsløn paa 2500 Kr. og derover.

Splittelsesmænd.

ORGANISATIONERNE i Danmark har for de flestes Vedkommende i de sidste Aar været udsat for, at Kommunisterne har forsøgt at skabe en Splittelse blandt Organisationernes Medlemmer. Forsøgene er hidtil mislykkedes. Den Organisation, jeg tilhører, har været fri for Splittelse fra Kommunisternes Side, idet disse næsten ikke findes i Organisationen. For Horsens Afdelings Vedkommende findes dog en enkelt, men han vinder ingen Proselytter. Vi har derimod Splittelsen fra en anden Side, nemlig fra Bidetangstropperne fra K. U. Endnu er Forsøgene fra K. U.s Side mislykkedes, men derfor bør alligevel enhver organiseret Handels- og Kontormedhjælper være paa Vagt og bede de Herrer uorganiserede K. U. Handels- og Kontormedhjælpere holde sig borte med deres Teorier om Medhjælperorganisationen. Deres Teori bærer nemlig Vidnesbyrd om at være ikke saa lidt nazistisk præget.

De fleste K. U. Handels- og Kontormedhjælpere er uorganiseret, derfor er deres Propaganda blandt de organiserede Handels- og Kontormedhjælpere endnu mere forkastelig, end saafremt de var organiseret og saa i Kraft af deres Medlemsskab i Organisationen agiterede for deres Idéer.

Blandt de organiserede Handels- og Kontormedhjælpere findes enkelte, der ogsaa staar som Medlem af K. U., men deres Stilling til Organisationen, deres Solidaritets- og Kollegialitetsfølelse er af en saadan Beskaffenhed, at den bør trækkes frem for Offentligheden, naar de kan handle, som følgende Eks. viser.

Herværende Afdeling har et Medlem, der ogsaa er Medlem af K. U. Dette Medlem nar fornylig været ledig og har da ved at modtage et i Forhold til det indbetalte Kontingent betydeligt Beløb i Understøttelse, høstet et praktisk Udbytte af sit Medlemsskab. Vedkommende Medlem er senere kommen i Arbejde ved et Firma, hvor Afdelingen nu har faaet hele Personalet organiseret, og hvor det er Meningen, at Afdelingen ved Henvendelse til Firmaet ved Forhandling vil søge at faa oprettet kollektiv Overenskomst om Løn- og Arbejdsforhold. Det véd ovennævnte Medlem, og hvad gør han saa. Han sender Afdelingen en Udmeldelse. Det Medlem, der i Kraft af sit Medlemsskab under en Ledighedsperiode har høstet Gavn af Organisationen, svigter nu denne og sine Kolleger, og falder derved sine organiserede Kolleger i Ryggen. Disse Kolleger, der nu ved deres Medlemsskab og Sammenhold vil søge at faa deres i højeste Grad daarlige Løn- og Arbejdsforhold forbedrede.

Derfor, organiseret Kollega, hold dig disse uorganiserede K. U. Handels- og Kontormedhjælpere fra Livet. Her ser du et Eks. paa, hvorledes de er, og hvorledes deres Stilling er til den Organisation, vi tilhører. Den Organisation, der nu gennem 35 Aar maalbevidst har fortsat sit Arbejde for Højnelse af de danske Handels- og Kontormedhjælperes Levevilkaar.

60070.

Vinterhjælpen nedstemt i Landstinget.

UNDER Henvisning til den fortsat bestaaende ekstraordinære Arbejdsløshed, der medfører, at et bestandig større Antal af de Arbejdsløse mister Retten til Understøttelse enten ved at have opbrugt Maksimum af Understøttelsen eller ved at falde for 10 Maaneders Bestemmelsen, forelagde Socialministeren i Oktober Maaned i Fjor Forslag til Lov om midlertidig Udvidelse af Retten til Understøttelse for statsanerkendte Arbejdsløshedskasser.

Forslaget gik ud paa at bemyndige Arbejdsløshedskasserne til at beslutte Udbetaling af indtil 90 Dages ekstraordinær Understøttelse til disse vanskeligt stillede Medlemmer og aabnede yderligere Adgang for Socialministeren til under særlige Forhold at forlænge Perioden med 30 Dage.

For de arbejdsløse vilde Vedtagelse af dette Lovforslag have været en hjælpende Haand i en vanskelig Tid, men desværre behandles saadanne saglige Forslag ud fra rent politiske Synspunkter og baade Venstre og det konservative Folkeparti har benyttet sig af deres Flertal i Landstinget til at stemme Forslaget ned.

Det har ikke gjort Indtryk paa disse Partier, at det for mange af de i Forvejen vanskeligt stillede Arbejdsløse vilde have stor Betydning at opnaa denne i sig selv beskedne Vinterhjælp. Dette Forhold bør give os noget at tænke paa, og vi bør, naar Konservativ Ungdoms Agitatorer paany fremhæver Det konservative Folkepartis store Sympati for Handels- og Kontormedhjælperne, erindre os, at det ikke nytter meget med Sympatien, naar Partiet ikke har noget at ha' den i.

Hvad er der i Vejen med „Konfektionshuset", Nørrebrogade 112?

TID EFTER ANDEN har vi paa forskellig Vis søgt at komme i Kontakt med Handels- og Kontormedhjælperne i Grosserer Carl Jacobsens Forretning »Konfektionshuset«, Nørrebrogade 112, men det kan ikke forblive nogen Hemmelighed, at man fra Firmaets Side gør alt for at holde Medhjælperne udenfor Organisationen, og dermed udenfor forsvarlige Løn- og Arbejdsvilkaar.

Set paa Baggrund af, at Herr Carl Jacobsen for sin Forretning i Nr. Farimagsgade 64 forlængst har sluttet Overenskomst — og ofte her giver Udtryk for Loyalitet overfor Organisationen, maa vi anse det af »Konfektionshuset«, Nørrebrogade, hidtil indtagne Standpunkt overfor Medhjælperspørgsmaalet som højst besynderligt.

Denne Besynderlighed bliver ikke afsvækket, naar man yderligere gør sig klart, at »Konfektionshuset« har sin Kundekreds blandt Nørrebros organiserede Arbejdere.

Det er umiddelbart indlysende for enhver tænkende, organiseret Arbejder, at der her er et skævt Forhold, som hurtigst muligt bør rettes, og vi vil derfor i den kommende Tid sætte ind paa at opnaa en Ændring heri.

H. H. Jacobsen,
Formand for Manufakturafdelingen i København.

Lignelsen om Vandbeholderen.

Af **Edward Bellamy.**

Oversættelse fra Engelsk ved Axel Gundel.

DER var et vist meget tørt Land, hvor Folket var i meget stor Nød for Vand. Og de gjorde intet udover at søge efter Vand fra Morgen til Aften, og mange omkom, fordi de ikke kunde finde det.

Desuagtet var der visse Mænd i Landet, som var mere listige og dristige end de øvrige, og disse havde samlet Forraad af Vand, som ingen andre kunde finde, og man kaldte derfor disse Mænd for Kapitalister. Og det skete, at Folket i Landet gik til Kapitalisterne og bønfaldt om at faa noget af det Vand, de havde opsamlet, saa de kunde faa deres Tørst slukket, for deres Nød var meget stor. Men Kapitalisterne svarede dem og sagde:

»Gaa væk, I taabelige Mennesker! Hvorfor skulde vi give Jer af det Vand, vi har opsamlet, for saa vilde vi jo blive ligesom I, og vi vilde omkomme med Jer? Men hør, hvad vi vil gøre for Jer. Bliv vore Tjenere og I skal faa Vand.«

Og Folket sagde: »Blot giv os noget at drikke, og vi vil være Eders Tjenere, vi og vore Børn«. Og saaledes blev det.

Men Kapitalisterne var Mænd af Indsigt og Klogskab for deres Tid. De organiserede Folket i Kompagnier med Chefer og mere eller mindre Overordnede, og nogle af Kompagnierne blev sat til at øse Vandet fra Kilderne, andre maatte bære det til Beholderen, og atter andre maatte bestandig søge efter nye Kilder og Brønde. Og alt Vandet blev bragt til eet Sted, hvor Kapitalisterne havde bygget en mægtig stor Beholder. Og Beholderen blev kaldet Markedet, for det var der, alt Folket maatte komme for at faa Vand. Og Kapitalisterne sagde til Folket:

»For hver Spand Vand I bringer os, at vi kan hælde det i Beholderen, som er Markedet, forstaar I, vil vi give Jer een Øre, men for hver Spand vi maa tappe ud af Beholderen for at give til Jer, paa det at I kan drikke det, I, Jeres Koner og Børn, skal I betale os to Øre. Forskellen skal være vor Profit, eftersom, hvis det ikke var for denne Profit, saa vilde vi ikke gøre for Jer, hvad vi nu gør, og I maatte allesammen omkomme.«

Og i Folkets Øjne syntes dette saare godt, for de var træge til at fatte, og i lang Tid bragte de flittigt Vand til Beholderen, som var Markedet, og for hver Spand de fyldte i Beholderen, betalte Kapitalisterne dem een Øre, men for hver Spand Folket købte tilbage, maatte de ofre 2 Øre til Kapitalisterne.

Men efter nogen Tid flød Beholderen, som var Markedet, over. Thi for hver Spand, Folket fyldte paa den, fik de kun betalt, hvad der var tilstrækkeligt til at købe tilbage en halv Spand. Saa, eftersom det halve af hver Spand, der blev hældt i Beholderen, ikke blev tappet ud igen, kunde det ikke undgaas, at Vandet flød over. For Folket var de mange, Kapitalisterne de faa og kunde ikke drikke mere end almindelige Mennesker.

Og da Kapitalisterne saa, at Vandet flød over, sagde de til Folket:

»Ser I ikke, at Beholderen, som er Markedet, flyder over? Gaa hjem, derfor, og vær taalmodige, for I skal ikke bringe os mere Vand, før Beholderen er tom.«

Men da Folket ikke mere modtog Enørene for at tilvejebringe Vandet, kunde de heller ikke købe mere af det fra Kapitalisterne, for de havde jo intet at betale med. Og da Kapitalisterne saa, at deres Profit standsede, fordi ingen mere købte deres Vand, saa blev de ængstelige. Og de sendte Mænd ud paa Gader og Stræder, Landeveje og Biveje og befalede dem at raabe: »Hvis nogen lider Tørst, saa kom til Vandbeholderen og køb Vand af os, thi det flyder over.« Og imellem dem selv sagde de: »Se, Tiderne er sløje, vi maa avertere«.

Men Folket svarede og sagde: »Hvorledes kan vi købe, med mindre I hyrer os igen, for hvorfra skal vi ellers faa Midlerne til at betale med? Derfor, hyr os som forhen, og vi vil med Glæde købe af Vandet, for vi tørster; og saa behøver I ikke at avertere«. Men Kapitalisterne svarede Folket: »Skulle vi hyre Jer, naar Beholderen, som er Markedet, allerede flyder over? Nej, køb I først af Vandet, og naar Beholderen ved Jeres Indkøb er tømt, saa vil vi atter hyre Jer«. Og saa viste det sig, at fordi Kapitalisterne ikke mere hyrede Folket til at tilvejebringe Vand, kunde Folket ikke mere købe det allerede opsamlede Vand. Og fordi Folket ikke mere kunde købe det allerede opsamlede Vand, holdt Kapitalisterne op med at hyre dem til at bringe mere Vand. Og Budstikken lød udover det ganske Land: »Dette er en Krise«.

Og Folkets Tørst var meget stor, for det var ikke nu, som det havde været i Fædrenes Tid, da alt Landet laa aabent, og enhver kunde skaffe sig selv det Vand, han behøvede. Nu havde Kapitalisterne Kontrol over alle Kilder og Brønde, Vandhjul og Kar, ja selv Vandspandene, saa ingen kunde faa en Draabe Vand fra andre Steder end Beholderen, som var Markedet. Og Folket begyndte at knurre imod Kapitalisterne og sagde: »Se, Beholderen flyder over, mens vi dør af Tørst. Giv os af Vandet, paa det at vi ikke skal omkomme, vi, vore Koner og Børn«.

Men Kapitalisterne svarede: »Vandet tilhører os, vi har betalt Jer for det med Enører, og I vil ikke faa noget af det tilbage, medmindre I køber det for Toører. Og dette bekræftede de med en Ed ved paa deres Vis at sige: »Forretning er Forretning«.

Alligevel blev Kapitalisterne urolige, da Folket ikke købte mere Vand, og der saaledes heller ikke var mere Profit for dem, og de talte sammen og sagde: »Det synes, som om Profiten har standset Profiten, og paa Grund af den Profit, vi har taget, er der ikke mere Profit at faa fat paa. Hvorledes kan det hænge sammen, at vor Profit er blevet uprofitabel og truer med at gøre os fattige? Vi maa vist hellere sende Bud efter nogle Sandsigere til at udrede disse Ting for os«. Og det gjorde de.

Sandsigerne var Mænd øvet i forblommede Talemaader, og da de tydeligt kunde se, at Kapitalisterne ikke var Folk af hurtig Opfattelse eller Talegaver, og ogsaa for at de kunde faa af Vandet, paa det at de kunde opretholde Livet, de og deres Koner og Børn, saa gjorde de sig til Kapitalisternes Talsmænd overfor Folket.

Og Kapitalisterne forlangte, at Sandsigerne skulde forklare, hvorledes det kunde være, at Folket havde holdt op at købe Vand, skønt Beholderen var ganske fuld. Og nogle af Sandsigerne svarede og sagde: »Det er paa Grund af Overproduktion«, og andre sagde: »det er Overfyldning«, men de to Ord betød jo ganske det samme. Atter andre sagde: »Aa nej, disse Forhold har sin Aarsag i Pletter paa Solen«, og endnu andre sagde: »Det er hverken paa Grund af Overfyldning eller Pletter paa Solen, at alt dette Onde er kommet over Kapitalisterne, men fordi der er Mangel paa Tillid«.

Og alt imedens Sandsigerne skændtes indbyrdes, som det var deres Skik, slumrede og halvsov Profitens Mænd, men da de omsider vaagnede op, sagde de til Sandsigerne: »Nu kan det være nok, I har talt trøstende til os. Gaa nu ud til Folket og tal trøstende til dem paa samme Vis, paa det at de vil falde til Ro og lade os i Fred«.

Men Sandsigerne, Mændene af de sorte Kunster, som nogle kaldte dem, væmmedes ved at gaa ud til Folket, for de frygtede at blive stenede, thi Folket elskede dem ikke. Saa de sagde til Kapitalisterne:

»Herrer! det er en uopklaret Hemmelighed ved vor Kunst, at naar Folk er mætte og ikke tørster og derfor befinder sig vel, saa vil de finde Trøst i vor Tale, ligervis som I. Men hvis de er sultne og tørstige, finder de ingen Trøst derved, men spotter os. Saa det synes, at medmindre en Mand er mæt, betragter han vor Visdom som Tomhed«. Men Kapitalisterne svarede: »Sludder, vil I flux gaa ud og tale til Folket. Er I maaske ikke vore Mænd og faar af Vandet for at udføre vore Ærinder?«

Og Sandsigerne gik ud til Folket og søgte at forklare Hemmeligheden ved Overproduktion, og hvorledes det kunde være, at de nødvendigvis maatte forgaa af Tørst, fordi der var for meget Vand, samt hvorfor der ikke var tilstrækkeligt til dem alle, fordi der var for meget. Ogsaa talte de til Folket om Pletterne paa Solen og om Manglen paa Tillid. Men det gik ganske, som Sandsigerne havde sagt til Kapitalisterne. Folket kunde ikke se andet end Tomhed i deres Visdom, de haanede dem og raabte: »Vil I gøre Nar af os, I Skaldepander! Kan Overflod afføde Hungersnød?« Og Folket begyndte at stene Sandsigerne.

Og da Kapitalisterne saa, at Folket stadig knurrede og ikke vilde lytte til Sandsigerne, og da de frygtede, at Vandet skulde blive dem frataget ved Vold, saa kaldte de til dem visse hellige Mænd (men det var falske Præster), og fik dem til at fortælle Folket, at de burde forholde sig rolige og ikke paa Grund af deres Tørst forulempe Kapitalisterne. Og disse hellige Mænd, som var falske Præster, bedyrede Fol-

ket, at al deres Nød var sendt dem af Gud for at husvale deres Sjæle; de skulde være sagtmodige og opgive deres Begær efter Vandet i Beholderen, som var Markedet, ejheller skulde de fortrædige Kapitalisterne. Saa kunde de være forvisset om, at naar de en skønne Dag opgav Aanden, selv om det var paa Grund af deres svare Tørst, saa vilde de havne i et nyt og meget bedre Land, hvor der ikke fandtes Kapitalister, men hvor der var en Overflødighed af Vand. Der var dog ogsaa nogle faa sande Apostle af Gud, og de havde stor Medlidenhed med Folket og vilde ikke profetere for Kapitalisterne, men talte hellere bestandig imod dem.

Men da Kapitalisterne blev var, at Folket bestandig knurrede og ikke vilde lade sig stille tilfreds hverken af Sandsigernes eller de falske Præsters Tale, saa gik de selv ud til Folket, og de dyppede deres Fingerspidser i Vandbeholderen, som flød over, og de stænkede nogle Draaber udover Mængden, som var stimlet sammen om den. Disse Draaber kaldte de Velgørenhed, og de var overordentlig bitre.

Og da Kapitalisterne fornam, at hverken for Sandsigernes forblommede Ord eller for de falske Præsters Tale eller for Draaberne, som de kaldte Velgørenhed, vilde Folket falde til Ro, men rasede endnu værre og trængte ind paa Beholderen som for at tage den med Vold, holdt de atter Raad indbyrdes og besluttede at sende Mænd i al Hemmelighed ud blandt Folket for at udsøge de største og stærkeste og de, der var øvet i Krigsfærd. Og til disse talte Kapitalisternes Udsendinge som saa: »Kom med os! Hvorfor gør I ikke fælles Sag med Kapitalisterne? Hvis I vil tjene dem imod Folket paa det, at Beholderen ikke skal blive taget med Vold, saa skal I faa Overflødighed af Vand og skaanes fra at omkomme, I og Jeres Koner og Børn.«

Og de store og stærke Mænd og de, der var øvet i Krigsfærd, lyttede til denne Tale, og de led store Kvaler ved at lade dem overtale, men de led ogsaa af en svar Tørst, de, deres Koner og Børn, saa tilsidst gik de med til Kapitalisterne, lod sig hverve som deres Forsvarere, og de fik Knipler og Sværd til at hugge Folket ned med, naar de nærmede sig Beholderen.

Da lang Tid var gaaet, stod Vandet atter lavt i Beholderen, for Kapitalisterne havde, da de saa, de ikke kunde sælge Vandet, bygget kostbare Fontainer og Fiskedamme, hvortil Vandet fra Beholderen blev ledet. Og de badede i Vandet, de, deres Koner og Børn, saa omtrent alt Vandet var brugt for deres egen Fornøjelses Skyld.

Og da nu Beholderen var tom, sagde Kapitalisterne: »Krisen er forbi«, og de hyrede Folket til atter at fylde Vandbeholderen. Og for hver Spand, de bragte, blev de betalt med 1 Øre og for hver Spand, de købte tilbage af Kapitalisterne, maatte de ud med 2 Øre, saa at Kapitalisterne kunde faa deres Profit. — Og inden længe flød Beholderen over igen, ganske som tidligere.

Men saa, efter at Folket mange, mange Gange havde fyldt Beholderen, til den flød over, og havde tørstet, indtil Kapitalisterne havde ødet alt Vandet til ingen Nytte, skete det, at der i Landet opstod visse Mænd, som blev kaldt Agitatorer, idet de søgte at vække Folket til Oprør. Og de formanede Folket til at slutte sig sammen, saa de ikke behøvede at være Kapitalisternes Tjenere eller at tørste for Vand. Og i Kapitalisternes Øjne var Agitatorerne afskyelige Fyre, og de havde gerne korsfæstet dem, om de ikke havde frygtet for Folkets Hævn. Og de Ord, Agitatorerne talte til Folket, lød saaledes:

»I dumme Mennesker, hvor længe vil I dog lade Jer bedrage af en Løgn og tro, saa det smerter Jer, Ting, som ikke er til? For se, alt det, der er fortalt Jer af Kapitalisterne og Sandsigerne, er ikke andet end snedigt opfundne Fabler. Ligesaa de hellige Mænd, som siger, at det er Guds Vilje, at I altid skal være fattige, sultne, tørstige og ulykkelige; de bespotter Gud og er Løgnere, hvem han vil dømme strengt, endog han tilgiver alle andre. Hvoraf kommer det, at I ikke kan faa af Vandet i Beholderen? Er det ikke, fordi I fattes Penge? Og hvorfor fattes I Penge? Er det ikke, fordi I faar kun een Øre for hver Spand Vand, I bringer til Beholderen, som er Markedet, men maa betale 2 Øre for hver Spand I køber tilbage, paa det at Kapitalisterne kan faa deres Profit? Ser I ikke, at paa den Maade s k a l Beholderen flyde over, eftersom den bliver fyldt op med, hvad I mangler, og vedbliver at være overfyldt, fordi I ikke har Midler til at købe, hvad I mangler? Ser I ikke, at jo mere I slider og slæber for at fylde Beholderen, desto værre — og ikke bedre — bliver Forholdene for Jer paa Grund af Kapitalisternes ublu Profit? Ser I ikke, at saaledes vil det vedblive at være, saalænge I er Kapitalisternes ydmyge Tjenere?

Og paa denne Vis talte Agitatorerne i lange Tider til Folket, uden at nogen ænsede dem. Men lidt efter lidt som Tørsten blev mere og mere frygtelig, begyndte de dog at høre efter. Og de svarede og sagde til Agitatorerne:

»I siger Sandheden. Det er paa Grund af Kapitalisterne og deres Profit, at vi lider Nød, eftersom det er derfor, vi ikke kan høste Frugterne af vort Arbejde, som forbliver spildt Umage; for desto mere vi slider i det for at fylde Beholderen, desto hurtigere flyder den over, og vi bliver gjort arbejdsløse og maa tørste, fordi der er for meget Vand i Beholderen, som er Markedet. Men se, Kapitalisterne er haardhjertede Mænd. Sig os derfor, om I kender nogen Maade, hvorpaa vi kan befri os for at være deres Trælle. Men hvis I ikke kender nogen sikker Vej til at naa dette, saa bønfalder vi Jer om at lade os i Fred, saa vi kan søge at glemme alle vore Savn og Ulykker.«

Og Agitatorerne svarede og sagde: »Vi kender et Middel«.

Og Folket sagde: »Bedrag os ikke, for disse Tilstande har eksisteret, saalænge vi kan huske, og ingen har endnu fundet en Udvej til Befrielse, skønt mange under bitre Taarer har søgt den. Men kender I en Udvej, velan, da vis os den øjeblikkelig«.

Og da talte Agitatorerne igen til Folket saalunde:

»Se, hvor er Nødvendigheden af disse Kapitalister, til hvem I maa give Profit af Jeres Arbejde? Hvilke store Ting udretter de til Gengæld for den Tribut, I yder dem? Er det ikke, fordi I lader Jer lede af dem og lader dem bestemme Jeres Arbejde, for hvilket I saa siden modtager en lille Smule af det Vand, I selv har tilvejebragt — og ikke de? Nu, her er Vejen ud af Jeres Trældom! Gør for Jer selv det, som I hidtil har ladet Kapitalisterne gøre for Jer. I skal selv planlægge Arbejdet, organisere Arbejderhæren, fordele Arbejdet og dets Frugter. Saa vil der ikke være Brug for Kapitalisterne, I behøver ikke at yde dem en blodig Profit. Alle Frugterne af Jeres Arbejde skal I dele som Brødre, og der vil altid være rigeligt for enhver. Saa vil Beholderen aldrig mere flyde over, før al Tørst er slukket, og ikke en eneste vil række Tungen ud for endnu en Draabe. Hvad der bliver tilbage i Beholderen, efter at alles Tørst er slukket, kan I saa bruge til Fontainer og Fiskedamme, ganske som Kapitalisterne var ene om at gøre det tidligere. Men det skal være til Fryd og Glæde og Opløftelse for alle, ikke for nogle faa udkaarne.«

Og Folket svarede: »Saadanne Forhold tiltaler os, men hvorledes skal vi bære os ad for at opnaa dem«.

Og Agitatorerne svarede: »Vælg nogle forstandige Mænd ud af Jeres egen Midte. Lad dem være Jeres Ledere, lad dem indtage den samme Stilling som Kapitalisterne eller deres betroede Mænd hidtil har indtaget. Men de skal ikke være Jeres Herrer, saaledes som Kapitalisterne har været det, de skal være Jeres Brødre og Tillidsmænd, som udfører Jeres Vilje, og de skal ikke have nogen Profit, men kun deres Andel i Arbejdets Frugter, ganske som alle I andre. Der skal ikke mere være Herrer og Tjenere, alle skal være lige og Brødre. Og fra Tid til Tid, som I finder det nødvendigt, skal disse Jeres Ledere afløses af andre dygtige og forstandige Mænd«.

Og Folket lyttede, og de syntes godt om Tanken, og de syntes heller ikke, det kunde blive saa grumme svært at gennemføre den. Og som med een Røst raabte de: »Saa lad det blive, som I har sagt, for vi vil handle derefter«.

Men Kapitalisterne hørte Efterdønningerne af Raabene; saa gjorde ogsaa Sandsigerne og de falske Præster og de stærke Mænd, som var Kapitalisternes Forsvarere. Og alle skælvede de, saa Knæene slog sammen, og de sagde til hverandre: »Nu er det ude med os«.

Og Folket gik ud og gjorde alt, Agitatorerne havde paalagt dem. Og alt skete, som Agitatorerne havde forudsagt, endog til de mindste Enkeltheder. Og der var ikke mere Tørst i det Land, heller ikke Sult, ingen led Nød af nogen Art, og alle Mænd tiltalte hverandre »Min Broder«, og alle Kvinder tiltalte hverandre »Min Søster«. For saadan var det, at de nu betragtede hverandre som virkelige Brødre og Søstre, der lever sammen i Harmoni og Endrægtighed.

(Equality, Chap. XXIII).

Ved Pladsskifte.

»Medlemmerne bør, forinden nyt Engagement indgaas, rette Henvendelse til Formanden i den By, hvor Pladsen skal tiltrædes. Findes ingen Afdeling paa Pladsen, rettes Henvendelse til Hovedkontoret.«

Et moderne Kapital-Foretagende.

»Unilever«-Koncernen og dens Konstruktion.

I Brugsforeningsbladet omtales efter »Daily Herald« et Eksempel paa, hvorledes Magtforholdene ligger indenfor et moderne Kapitalforetagende af den Art, som saa at sige Verden over driver Erhvervsvirksomhed under forskellige Former, forskellige Navne, men hvis Magt til syvende og sidst er koncentreret af en ganske snæver Kreds, uanset om der udenfor denne Kreds er et større eller mindre Tal af »almindelige« Aktionærer, ofte endogsaa repræsenterende ret store Aktiebeløb.

»Daily Herald« fortæller følgende om en saadan Stor-Koncern, nemlig Selskabet eller Gruppen »Unilever«.

Det er, skriver Bladet, af stor almen Interesse at belyse dette Foretagende, fordi det sandsynligvis afgiver det mest fuldkomne Eksempel i Verden paa Afstanden mellem Ejendomsret og den virkelige Myndighed i Foretagendet, et Forhold, der i stigende Grad er en Følge af de store Aktieselskabs-Koncerner. Der er ialt omkring 600 Selskaber i »Unilever«-Gruppen. De repræsenterer Koncerner, der virker i 14—15 forskellige Lande og dækker over næsten enhver Virksomhed lige fra Produktion af Raamaterialer til Detailsalg af færdige Varer. I denne Gruppe er adskillige Selskaber, hvis Navne er godt kendte indenfor engelske Husmoderkredse, og Bladet nævner saaledes Lever Bros., Liptons, Home and Colonial Siores, Meadow Dairy o. fl. Disse er alle store og omfattende Foretagender, der netop beskæftiger sig med Dækning af nogle af de mest almindelige Behov fra Dagliglivet. Der nævnes yderligere en Række andre Firmaer, som vel er noget mindre i deres Dimensioner, men dog især spiller en stor Rolle paa det paagældende Omraade.

For disse Foretagender bestaar der to Moder-Selskaber, nemlig »Unilever Ltd.«, som er et britisk Selskab, og »Unilever N. V.«, som er et hollandsk Selskab. Begge har dog samme Bestyrelse. Disse to Selskaber, som er »offentlige«, er imidlertid i deres Virksomhed kontrollerede af to smaa private Selskaber, nemlig United Holdings Limited og N. W. Elma. Det førstnævnte af disse har 100,000 Pd. Sterling i 1-Shillings Aktier i »Unilever Limited« ud af en samlet Kapital i dette Selskab paa 14,139,999 Pd. Sterling, men — og nu kommer det vigtigste ved hele Systemet — da disse 100,000 Pd. St. i 1-Shillings-Aktier giver 2 Mill. Stemmer, medens de 11,3 Mill. Pd. St. i almindelige Aktier paa 1 Pd. St. kun giver 1 Stemme for hver 10 Pd. St. eller 1.132,000 Stemmer ialt, er Ordningen altsaa faktisk saaledes, at de 100,000 Pd. St. sidder inde med den effektive Kontrol over hele Selskabets Kapital.

Med Hensyn til »N. W. Elma« ejer dette 2400 Aktier, hver paa 1000 Gylden, i »Unilever N. V.« — ud af en samlet Aktiekapital i dette Selskab paa 204 Mill. Gylden, men dertil er knyttet den Bestemmelse, at alle Beslutninger, som træffes i Unilevers Generalforsamling, skal tiltrædes af »N. W. Elma« for at være gyldige.

De to Selskaber »United Holdings Ltd.« og »N. W. Elma« med tilsammen ca. 300,000 Pd. St. Aktiekapital kontrollerer saaledes »Unilever Limited« med en Kapital paa 14,1 Mill. Pd. St. og »Unilever N. V.« med en Aktiekapital paa 17,0 Mill. Pd. St.

Men Systemet, som saaledes er tilkendegivet, gaar endnu videre, thi de to »Unilever«-Selskaber kontrollerer i deres Virksomhed alle de øvrige Selskaber i Grupper, der omfatter saa store Foretagender som f. Eks. »Lever Bros.« med en Aktiekapital paa 11 Mill. Pd. St., »Niger Co.« med 5,8 Mill. Pd. St., »Home and Colonial Stores« med 4,3 Mill. Pd., »van den Berghs« med 4,1 Mill. Pd. St., »Jurgens Limited« med 5 Mill. Pd. St., »Maypole« med 3,0 Mill. Pd. St., »Liptons« med godt 1 Mill. Pd. St. foruden andre store Selskaber i Holland og andre Dele af Verden. Der kan regnes med, at alene de af Gruppens Selskaber, hvis Papirer noteres paa London-Børsen, repræsenterer en Kapital paa over 90 Mill. Pd. St. (ca. 2000 Mill. Kr.).

Yderligere tilføjes til Belysning af den Stilling, som er levnet de almindelige Aktionærer, at de ikke alene ikke har nogen afgørende Stemme i Ledelsen af Gruppens Foretagender, men at det endogsaa faktisk er umuligt for disse saavel som naturligvis for den øvrige Del af Menneskeheden at faa selv blot nogenlunde Besked om, hvorledes Forretningerne ligger, og hvorledes Gruppen i det hele taget arbejder. Ogsaa i denne Forstand er Magt og Viden holdt indenfor yderst snævre Grænser.

Kundskab er Magt

Otto Mønsteds Fond.

I Henhold til Fundatsernes Bestemmelser og Bestyrelsens Vedtagelse vil første Uddeling fra Fonden finde Sted i indeværende Aar.

Fondens Hovedformaal er at bidrage til Udvikling af Danmarks Handel og Industri, og de til Uddeling kommende Midler skal ganske særligt anvendes:

1) til Hjælp til Uddannelse af velbegavede og uformuende unge Handelsmænd og polytekniske Studerende og Kandidater, idet der saavidt muligt holdes Øje med, at Legatnyderne er flittige og arbejdsomme, saaledes at yderligere Støtte bortfalder, hvis disse Forudsætninger for Hjælpen ikke fyldestgøres.
2) til Uddannelse af Lærere ved højere Handelsskoler eller ved den Polytekniske Læreanstalt, Danmarks tekniske Højskole, og eventuelt ved Landets tekniske Skoler.
3) til Fremme og Udvikling af saadanne Planer eller Foretagender paa Handelens og Industriens Omraader, der af Fondens Bestyrelse maatte skønnes at kunne virke fremmende for Danmarks Handels- eller Erhvervsliv eller iøvrigt at kunne blive til Ære for Danmark.

Bag Pult og Disk.

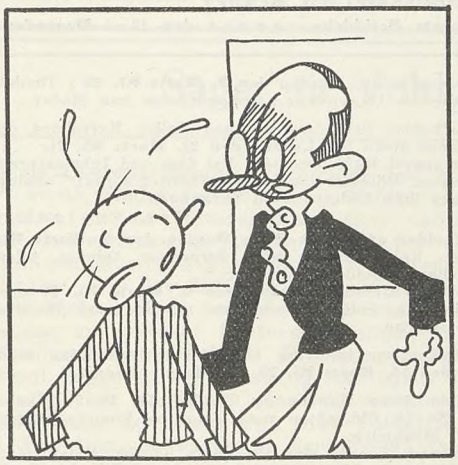

— Det ene Øjeblik glemmer De, og det andet Øjeblik gør De forkert, Hansen — det bli'r værre og værre.

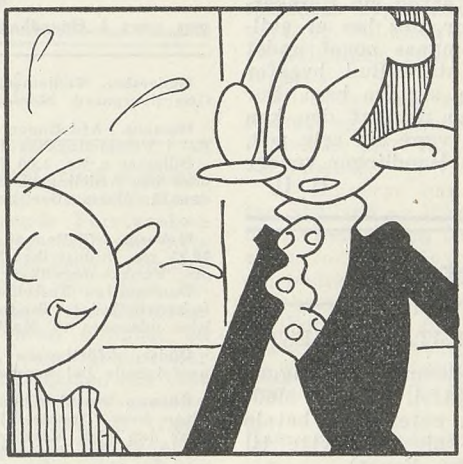

— Tror De, De kan gaa hen paa Apoteket og købe for 10 Øre Fornuft, uden at gøre forkert?

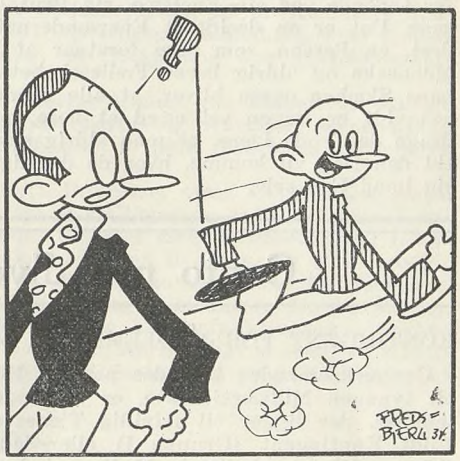

— Sagtens — Herr Kontorchef — skal jeg sige, det er til Dem?

(Der kan ikke af Fondens Midler anvendes noget som helst Beløb til Pensioner, almindelige Understøttelser eller Belønninger til Personer).

Andragender om Tilskud af Fondens Midler maa udfærdiges paa Blanketter, som udleveres i Fondens Sekretariat, Rysensteensgade 18, 3die Sal, Kontortid 11—12. Ansøgningsfristen udløber den 1. Marts d. A.

Bestyrelsen for Otto Mønsteds Fond.

Kursus paa Andelsskolen for F. D. B.s Funktionærer.

I Dagene 20. — 26. Januar foranstaltede Andelsskolen et Kursus for Personalet fra Fællesforeningen for Danmarks Brugsforeninger. I Stipendier til Medlemmer, der deltog heri, bevilgede Forbundet 300 Kr., der fordeltes til 10 Medlemmer med 30 Kr. til hver.

Internationalt Handelskursus.

Det XVII internationale Handelskursus afholdes i Prag i Dagene 15.—30. August. Deltagerne i dette Kursus vil foruden at overvære forskellige Foredrag faa Lejlighed til at bese flere industrielle Anlæg og Handelsvirksomheder, ligesom der vil blive foretaget en Rundrejse i Czekoslovakiet. Kursuset foranstaltes af International Forening for købmandsmæssig Uddannelse.

Udveksling mell. Frankrig og Danmark af unge Handelsmænd.

Efter længere Tids Forhandlinger er der opnaaet Enighed mellem den franske og den danske Stat om gensidig Udveksling af unge Handelsmænd, der for deres Uddannelses Skyld søger Opholds- og Arbejdstilladelse i et af de to Lande. — Overenskomsten gælder fra 1. Februar og gaar ud paa, at hvert af Landene kan sende indtil 50 unge Handelsmænd om Aaret til det andet Land.

Uddelte Stipendier.

Til 21 Medlemmer, der har deltaget i andet Halvaars Kursus paa Den danske Andelsskole ved Middelfart, er der som Stipendier uddelt Kr. 875,00.

Der er endvidere bevilget Medlemmerne 73192 Carl Erik Schultz og 73503 Kaj Børge Bendtzen, begge af København, hver Kr. 125,00 som Stipendium til Deltagelse i Undervisningen paa Den danske Købmandsskole i London.

Endelig er der udbetalt en Portion af det Beløb, der er stillet til Raadighed for Stipendier, til Slagterimedhjælperes Ophold i England til 72458 Herluf Møller, Odense Eksportslagteri.

Modtagne Bøger.

Fallada: Vi havde engang et Barn — (Gyldendal).

Ogsaa denne Bog viser, at Fallada er en stor Forfatter, der formaar at tegne levende Menneskeskikkelser. Skildringen af Bogens Hovedpersoner Johannes Göntschow, hans Hustru og Grevinde Christiane, er gjort med sikker Haand. Noget andet er, at Johannes Göntschow som Type virker i høj Grad frastødende ved sin Egoisme, sin Brutalitet og sin Herskersyge. Det er en decideret Enspændernatur, der her er skildret, en Person, som ikke forstaar at omgaas noget andet Menneske og aldrig lærer Fællesskabets store Bud, hvorfor hans Skæbne ogsaa bliver, at alle vender sig fra ham. For saa vidt er Bogen vel værd at læse, som man af den kan drage den gode Lære, at man aldrig skal være sig selv nok, thi den Dag vil komme, hvor de daarlige Handlinger vender sig imod Een selv. H. H.

Conto pro diversi.

KONTINGENT FOR MEDLEMMER I MILITÆRTJENESTE.

Opmærksomheden henledes paa, at Medlemmer, der ligger til tvungen Militærtjeneste, er kontingentfri, medens Medlemmer, der ligger til frivillig Tjeneste, enten maa betale fuldt Kontingent (Gruppe I) eller lade sig overflytte til Gruppe III som hvilende Medlem (udenfor Faget).

Opmærksomheden henledes paa, at Medlemmer, der staar under Gruppe III, ikke er berettiget til Understøttelse, før de enten paany har haft 3 Maaneders Arbejde ved Faget eller senest 12 Maaneder efter, at de atter er blevet tilbageflyttet til nydende Medlemsret.

ATTESTER FRA MILITÆRET.

For nogen Tid siden indeholdt »Social-Demokraten« et Hjertesuk fra en arbejdsløs Handels- og Kontormedhjælper, der søgte Plads hos Københavns Kommune og skulde bilægge sin Ansøgning med en Attest fra Militæret om, at han havde trukket Frinummer paa Sessionen, for hvilken Attest han maatte betale 1 Kr.

Dansk Handels- og Kontormedhjælperforbund fandt sig af denne Beklagelse foranlediget til at tilskrive Indenrigsministeriet og henstillede, at dette Forhold blev ændret saaledes, at Arbejdsløse blev fritaget for at betale saadanne Attester.

Indenrigsministeriet har nu svaret, at der ikke haves Hjemmel til i Almindelighed at undlade at afkræve det nævnte Gebyr; men at dette ikke forlanges betalt i Tilfælde, hvor Besvarelsen i Virkeligheden er givet gennem de offentlige Meddelelser, der hvert Aar udsendes af Indenrigsministeriet, naar Fordelingen af det paa Sessionen udskrevne Mandskab er afsluttet.

HANDELSRETTEN i ODENSE.

Formanden for Odense Afdeling, Rejsesekretær Niels Jørgensen, er blevet genudnævnt til Medhjælperdommer i Odense Handelsret for en Periode af fire Aar — indtil 31. December 1938.

ARBEJDERNES LIVSFORSIKRING

har udsendt en lille fiks Brochure som Agitation for Selskabet, der utvivlsomt vil faa megen Fornøjelse af den, da den i sit særdeles smukke Udstyr kun kan virke tiltalende paa Beskueren. Tekst og Billeder er knyttet smukt sammen til en velafrundet Helhed.

Brochuren bringer foruden almindelig Omtale af Livsforsikringens Betydning og af Arbejdernes Livsforsikring, Udtalelser af Statsminister Th. Stauning, Hovedkasserer A. Johansen (Smedeforbundet), Forbundsformand Axel Olsen (Dansk Arbejdsmands Forbund), samt af et Par af de, der allerede har gjort Skridtet og forsikret sig i deres eget Selskab. De manende Ord bør læses og efterfølges.

Vi gratulerer med den vellykkede Tryksag og gør dens Ord til vore. De lyder: Tegn dit Behov af Livs- og Konfirmationsforsikringer i Arbejdernes Livsforsikring.

H. K.s Strandhus aabent i Paasken!

I Lighed med tidligere Aar holdes Forbundets Feriehjem aabent for Paaskegæster. Prisen paa Ophold og fuld Pension i de 5 Paaskedage er 25 Kr. Indtegning maa ske gennem Hovedkontoret Vestre Boulevard 43, København, eller Afdelingskontoret, Gl. Kongevej 1 E.

Fra Afdelingerne.

MANUSKRIPT TIL BLADET

maa være i Hovedkontorets Besiddelse senest den 15. i Maaneden.

Haderslev. Medlemsmøde afholdes **Onsdag den 6. Marts Kl. 20** i Thedes Gæstgivergaard, Nørregade 44. Dagsordenen bekendtgøres paa Mødet.

Horsens. Afdelingen afholder Stiftelsesfest med fælles Kaffebord og Bal i Forsamlingsbygningens store Sal **Lørdag den 23. Marts Kl. 21.**

Billetter a Kr. 1,00 for saavel Kaffebord som Bal faas ved Inkassatoren eller paa Afdelingens Kontor. Billetter maa være afhentet senest Torsdag den 21. Marts. Der sælges ikke Billetter ved Indgangen.

Bestyrelsen.

Nyborg. Afdelingen afholder **offentligt Møde Onsdag den 6. Marts Kl. 20,15** paa Industrihotellet. Rejsesekretær **Niels Jørgensen**, Odense, taler om: Funktionærvilkaar eller Arbejderrettigheder.

Den aarlige Fastelavnsfest afholdes **Lørdag den 9. Marts Kl. 21** paa Industrihotellet. Tøndeslagning, Solistoptræden m. m. Nærmere Meddelelse udsendes til Medlemmerne.

Odder. Afdelingens Medlemmer indbydes til Dilettantforestilling med paafølgende Bal **Søndag den 10. Marts Kl. 20** paa Hotel »Phønix«.

Odense. Husk! Klubaften hver Mandag og Tirsdag Kl. 20—24. Skakaften hver Tirsdag Kl. 20—24. Skakaften med Teori og Simultantkamp hver den 2den Mandag i Maaneden.

Program for Marts Maaned: Søndag den 10. Marts Kl. 20: Afdelingens Stiftelsesfest. — Søndag den 17. Marts Kl. 15—17: Gratis Børnematinée med Film. — Onsdag den 20. Marts Kl. 20: Diskussionsmøde for Medlemmer. Emne: »Rettigheder og Pligter for Medlemmer af Organisationen«. Søndag den 31. Marts Kl. 10 Form.: Besøg paa »Aktiebageriet«. Mødested: Vindegade 124.

KOMMUNAL KONTORMEDHJÆLPER TIDENDE

Nr. 3. Redigeret af Alfr. Jensen, Aarhus. 1935.

Prisstigningens Revers.

I Bladets Novembernummer omtaltes Reguleringstillægget og herunder Sandsynligheden for en saadan Stigning i »Udgiftstallet« pr. 1. Januar, at Berettigelsen af Tillæggets Forhøjelse til næste Sats maatte være utvivlsom. »Udgiftstallet«, som offentliggjordes i Begyndelsen af Februar Maaned, viste sig ogsaa at være steget saa meget, at det naaede stærkt op mod Midten af »det tomme Rum«, der ikke foreløbig giver Tjenestemændene nogen Dækning for yderligere Prisstigninger, og for en stor Del af Landets offentligt ansatte vil den eneste Mulighed for at skabe Balance i Husholdningsbudgettet derfor blive den temmelig negative »at spænde Livremmen ind«.

Med denne Udvikling for Øje og set paa Baggrund af den Foræring, Tjenestemændene i Fjor gav Samfundet ved at give Afkald paa en Del af Reguleringstillægget, vil det ikke være urimeligt at forlange, at der fra Myndighedernes Side vises en noget større Venlighed, naar Tjenestemændene fremsætter deres Ønsker om Forbedringer paa et eller andet Punkt. Dette gælder saa meget mere, som den utvivlsomme Bedring i Erhvervslivet ikke mere gør en vedvarende Paaholdenhed nødvendig.

Der føres af vor Organisation for Tiden en Række Forhandlinger om nye Overenskomster og Forbedringer af de bestaaende rundt i Kommunerne, og det vilde være ønskeligt, om man fra Kommunalbestyrelsernes Side vilde have det ovenfor omtalte Forhold for Øje i noget højere Grad, end Tilfældet har været. De Krav, der stilles, kan ingen med Rette kalde urimelige, og paa Forhandlingsvilje har det fra Organisationens Side ikke manglet. Ikke desto mindre findes der endnu Kommuner, som med Vrangvilje betragter Bestræbelserne for at skabe nogenlunde taalelige Levevilkaar for de ikke saa faa Medhjælpere, der maa friste Livet paa et Niveau, som hverken akut eller permanent Krise kan være et Forsvar for. Gives der ikke Kompensation paa en eller anden Maade, vil de endnu mere uretfærdigt trykkes yderligere ned af den Prisstigning, som betyder Bedring for andre Samfundslag — en Udvikling som de fleste Kommuner sikkert ikke med Overlæg kan bifalde.

Sager til Voldgift.

I de Overenskomster, Forbundet har sluttet med Kommunerne, findes for de flestes Vedkommende indsat Bestemmelser om, at Uoverensstemmelser vedrørende Forstaaelsen af Overenskomsten kan indankes for faglig Voldgift, hvis Sammensætning sker efter de i Overenskomsterne fastsatte Regler. Der har hidtil ikke været Anvendelse for disse Bestemmelser, fordi de smaa Uoverensstemmelser, der Tid efter anden er opstaaet Parterne imellem, er blevet udlignet ad Forhandlingens Vej, en Fremgangsmaade, som sikkert har tjent begge Parter bedst, og som ogsaa i Fremtiden saa vidt muligt bør anvendes. Kan en opstaaet Uoverensstemmelse ikke løses ad denne Vej, maa Voldgiften naturligvis træde i Funktion, og saafremt der iøvrigt raader et fordrageligt Forhold mellem Parterne, vil en Voldgifts Afgørelse af Sagerne i Almindelighed ikke være til Skade for dette Forhold, hvilket derimod ofte er Tilfældet, hvor Sagerne overgives til retslig Afgørelse.

Der har nu i et halvt Aars Tid i Aarhus og i Esbjerg været forhandlet om nogle Tilfælde, hvor Afdelingerne ikke har kunnet acceptere Kommunernes Afgørelse af nogle rejste Spørgsmaal, og Forbundet har derefter imødekommet de nævnte Afdelingers Anmodninger om at overgive Sagerne til Voldgiftsbehandling.

For Aarhus Afdelings Vedkommende drejer det sig om 3 Anciennitets- og Lønklassespørgsmaal, nemlig a) angaaende Fastsættelse af Lønancienniteten efter udstaaet Prøvetjeneste i en bestemt Aldersklasse, b) en kvindelig Kontorassistents Lønanciennitet ved Fastansættelsen og c) Lønnen under Prøvetjenesten for en mandlig Kontorassistent, der er fyldt 26 Aar. I Esbjerg gaar Kravet ud paa, dels at flere Kolleger oprykkes i de højere Lønklasser, og dels at der efter den skete Personaleudvidelse foretages flere Fastansættelser.

— — —

Efter at ovenstaaende er skrevet, er den for Esbjergs Vedkommende rejste Sag ved Opmandskendelse afgjort saaledes, at Afdelingens Krav afvises. I Aarhus har der forgæves været afholdt Møde af Voldgiftsmændene, og Sagen vil nu formentlig blive afgjort af Opmanden i Begyndelsen af Marts Maaned.

Landet rundt.

Foredragsrækken i Aarhus.

Den Foredragsrække, Aarhus kommunale Afdeling har planlagt for sine Medlemmer, fik en udmærket Start ved det Foredrag, der den 14. Februar holdtes af Byraadsmedlem, Journalist Holger Eriksen i Aarhus ny Folkebiblioteks Foredragssal. For en Tilhørerkreds paa ca. 150 — ca. 75 pCt. af den kommunale Afdelings Medlemmer — gennemgik Taleren Hovedpunkterne i den kommunale Valglov og Loven om Kommunernes Styrelse, hvilket sidste Emne det er Hensigten ved næste Foredrag at uddybe tillige med en Behandling af Emnet: Kommunernes Økonomi. Foredraget holdtes i en livliv og trods det noget tørre Stof fængslende Form og vakte blandt Tilhørerne en Interesse, der lover godt for Foredragenes Fortsættelse.

Kommunalt Instruktionskursus

afholdtes i Roskilde Søndag den 13. Januar 1935. Heri deltog 46 Kolleger fra 16 forskellige Kommuner.

Mødet aabnedes Kl. 10½ Form. af Fuldmægtig Manly Johansen, Roskilde, og vedvarede, afbrudt af en lille Spisepause, til Kl. 16½.

Kommunebogholder V. Schjønning Rasmussen, Nykøbing S., indledede over Emnet »Udarbejdelsen af et Kommune-Budget«, og Fuldmægtig H. Hinrichsen, Kalundborg, over Emnet »Matrikulens Indretning og Betydning for Ejendomsskatterne«.

Til disse i sig selv »tørre« Emner gav Indlederne dygtige Indlæg, og de paafølgende Spørge- og Svartimer savnede ikke Interesse; det var en Glæde at høre, hvorledes Deltagerne var »med«.

At Emnerne har haft Interesse, viser Deltagernes Antal fra Sjælland og ikke mindst Deltagernes Antal (12) fra Bornholm. Det var en Glæde at mødes med Bornholmerne i Interessen for disse Instruktionskursus til Gavn for vort Arbejde om bedre Uddannelse for de kommunale Kontorfunktionærer.

Sekretær Viggo Pedersen bragte en Hilsen fra Forbundet, og Formanden for kommunale Kontorfunktionærers Fællesklub, Bogholder Vilh. Jacobsen, Aarhus, havde sendt en skriftlig Hilsen til Deltagerne med Ønsket om et godt Udbytte af Dagen. — Og det fik vi.

Kommunalt Kursus 1935.

Kommunalt Kursus vil blive afholdt paa H. K.s Strandhus, Karlslunde, i Juli Maaned. Den danske Købstadforening har bevilget Tilskud hertil som i Fjor. — Nærmere Oplysninger følger i et senere Nr.

• MEDHJÆLPER-UNGDOMMEN •

Nr. 3. Redigeret af **Henry Gran**, København. 1935.

Gruppefanerne indvies.

Flere af de i 2 Ugers Agitationen præmietagende Ungdomsgrupper har afholdt Ungdomsfester, hvor de erhvervede Gruppefaner er blevet indviet. Saaledes melder Næstved og Silkeborg om det vellykkede Forløb, disse Aftener har haft og vi bringer i kort Form Referat derfra.

Søndag den 10. Februar afholdt Ungdomsgruppen i Næstved Faneindvielsesfest, der havde god Tilslutning. Efter musikalsk Indledning bød Ungdomslederen Knud Christensen, Velkommen, specielt til Korsør og Ringsted Ungdomsgrupper, der ogsaa var repræsenteret, samt til Sekretær Viggo Pedersen, Afdelingens Formand R. Calum og Afdelingsbestyrelsen. — Efter en Fællessang fremsagde Hr. Lindorff Larsen en af ham selv forfattet Prolog. Sekretær Viggo Pedersen holdt derpaa en manende Tale, hvorefter Fanen afsløredes med en Lykønskning fra Forbundet. Viggo Pedersens kraftfulde Tale lønnedes med minutlangt Bifald. Efter endnu en Sang bragte Afdelingsformanden R. Calum Ungdomsgruppens Leder og Agitationsudvalg en Tak for det ihærdige Arbejde, der var udført, og udtalte Haabet om, at Medhjælperungdommen i Næstved maatte flokkes om det Samlingstegn, Gruppen havde modtaget. Frede Petersen takkede paa Agitationsudvalgets Vegne Ungdomslederen for det gode Samarbejde. Ungdomslederen bragte Gruppens Tak til Forbundet for den overleverede Fane og udtalte Haabet om et fortsat godt Samarbejde og sluttede med en Appel til Medlemmerne om ved fælles Indsats at arbejde videre for Organisationens Sag. Efter Underholdning af Børge Cornelius og Lindorff Larsen, som høstede stærkt Bifald, samledes man til et vellykket Kaffebord, hvor der blev holdt Taler af Ungdomslederen og Sv. Aa. Rasmussen fra Korsør og Georg Nielsen, Ringsted, ligesom der blev sunget forskellige Sange, hvoraf en var formet som en Hyldest til Gruppens Agitationsudvalgsmedlemmer. Det var alt ialt en glimrende Aften med den rigtige Stemning, en Aften, der lover godt for Gruppens Virksomhed i den kommende Tid.

Torsdag den 17. Januar afholdt Ungdomsgruppen i Silkeborg en ualmindelig god og vellykket Fest i Anledning af den ny Fanes Indvielse.

Ungdomslederen Vagn Christiansen bød Velkommen, og efter en Fællessang oplæste Knud Ørvad Oscar Hansens Prolog fra Karlslundestævnet. Rejsesekretær Johs. Jensen, Randers, holdt derefter en udmærket Festtale, og idet han lykønskede med den ny Fane, overgav han denne til Ungdomsgruppen med Ønsket om, at denne Fane altid maatte vaje over en vaagen og aktiv Ungdom. Efter at der fra Forsamlingen var udbragt et Leve for Forbundet, tog Afdelingens Formand Anius Sørensen Ordet og takkede Forbundet for den smukke Fane samt opfordrede Medlemmerne til at tage endnu kraftigere fat paa Agitationen. Ved det efterfølgende Kaffebord optraadte Kontorist Tage Bundgaard for Forsamlingen, der lønnede hans udmærkede og morsomme Præstationer med et kraftigt Bifald. Socialinspektør Jochumsen høstede derefter fortjent Bifald ved at synge for Deltagerne. Kort sagt, det var en dejlig Aften, der lover godt for Arbejdet i den kommende Tid.

Ogsaa i Aarhus og Roskilde Ungdomsgrupper har Faneindvielse fundet Sted under festlige Former og med stor Tilslutning fra vore unge Kammeraters Side. Den stærke Tilslutning, som saavel selve Agitationen som de senere Sammenkomster har haft i de Grupper, der har taget Del i Agitationskampagnen, lover godt for det fremtidige Arbejde, og vi benytter Lejligheden til endnu engang at lykønske vore unge Kammerater med de gode Resultater i Haabet om en fortsat Udvidelse af Arbejdet.

Fra Ungdomsgrupperne

Aarhus. Fredag d. 8. Marts Kl. 21 afh. Diskussionsaften. Der indledes om »Ungdomsgruppens Arbejde og Arrangements«. **Søndag d. 10. Marts** arrangeres Besøg paa Naturhistorisk Museum. Mødested: Harald Jensens Plads Kl. 9½ Form. **Søndag den 31. Marts:** Besøg paa en industriel Virksomhed. Mødetid og -Sted ved Henvendelse til Afdelingskontoret eller til Ungdomslederen. — Agitér for Tilslutning til Ungdomsgruppens Møder og Arrangements.

Fredericia. Saavel den af Ungdomsgruppen arrangerede Foredragsaften, hvor O. F. Rasmussen talte om Rustningsindustrien, som Besøget og Foredraget paa Biblioteket var meget interessant. Fremmødet til disse Arrangements burde være større.

Søndag den 10. Marts afholder Afdelingen Foredragsaften. Der bliver samtidig Indvielse af den nye Gruppefane, som Gruppen har faaet i Præmie. Aftenen slutter med en Dans. — Senere paa Maaneden arrangeres et Besøg paa Gasværket og en Foredragsaften om »Kooperation«. — Nærmere Meddelelse herom tilsendes Medlemmerne. Alle opfordres til at deltage i Præmieagitationen.

Korsør. Ungdomsgruppen afholder Medlemsmøde **Tirsdag den 5. Marts.** Rejseforedrag af Tage Hansen: Grønland. Foredraget ledsages af Lysbilleder. **Tirsdag den 19. Marts:** Jack London Aften ved Ungdomslederen Sv. Aa. Rasmussen. Ungdomsgruppens Møder afholdes paa Landmandshotellet, og efter hvert Møde er der kammeratligt Samvær. Møderne begynder Kl. 21. — Agitér for Tilslutning. — Tirsdag den 5. Februar afholdt Gruppen Møde, hvor Byraadsmedlem Hj. Nielsen talte om Kommunernes Styrelse. — Efter Foredraget, der hilstes med et fortjent, kraftigt Bifald, var der fælles Kaffebord. — Søndag den 10. Februar deltog Gruppen i Næstved Ungdomsgruppes Faneindvielsesfest. Turen, der havde samlet 18 Deltagere, forløb paa udmærket Maade.

København. Ungdomsgruppen afholder stor Fastelavnsfest med Bal **Mandag den 4. Marts Kl. 20** (Fastelavnsmandag) i Webers Selskabslokaler, Linnésgade 25 (forh. Sass). Der bliver arrangeret fælles Kaffebord, Festtale, Sang og Musik; endvidere Optræden af Manden med de 1000 Tricks. Bal til Kl. 2. Billetter a 1 Kr. alt indbefattet faas paa Afdelingens Kontor og i Ungdomshjemmet. — I Maanedens Løb afholdes Møde- og Klubaftener som sædvanlig hver Tirsdag og Onsdag i Ungdomshjemmet, Nr. Søgade 27 A. Nærmere Program udsendes til Gruppens Medlemmer. Agitér for Ungdomsgruppens Arrangements og deltag selv deri.

Nyborg. Ungdomsgruppen afholdt en Lysbiledaften Torsdag den 7. Februar. Dansk-Amerikaneren Karl Jensen fortalte om Fiskeri paa Isen i Canada. Efter Foredraget, som høstede stort Bifald, var der Bal. Tilslutningen til Aftenen, der var vellykket, var god.

BREVAFTEN.

Ungdomsgruppen i Nyborg afholder Brevaften Torsdag den 21. Marts. Kammerater Landet over, send os en Hilsen. — Breve adresseres til Ungdomslederen Ingv. Larsen, Svanedamsgade 30, Nyborg.

Nykøbing F. Ungdomsgruppen afholder **Søndag den 10. Marts Kl. 20** stor Fastelavns- og Pakkefest paa Hotel »Valdemar«. — Agitér for Tilslutning. Medbring en Pakke. Aftenen indledes med fælles Kaffebord, og i Aftenens Løb vil der blive mange Overraskelser med værdifulde Præmier. Prisen pr. Deltager kun Kr. 0,75 alt iberegnet.

Torsdag den 14. Marts Kl. 21: Foredragsaften. H. Bjørkmann holder Foredrag: »Hvorfor bør Medhjælperungdommen organisere sig?« **Torsdag den 21. Marts Kl. 21:** Medlemsmøde. Frk. Sigrid Eriksen fortæller om en Rejse i Tyskland. **Torsdag den 28. Marts Kl. 21** afholdes Generalforsamling med vedtægtsmæssig Dagsorden.

Næstved.

BREVAFTEN.

Næstved Ungdomsgruppe afholder Fredag d. 22. Marts Brevaften i Forbindelse med kammeratligt Samvær. — Kammerater i andre Grupper, send os en Hilsen. Breve adresseres til Ungdomslederen Knud Christensen, Solvej 6, Næstved.

Roskilde. Ungdomsgruppen afholder **Fredag d. 15. Marts** Kl. 20,15 Agitationsmøde i Schmidts Lokaler, Torvet. Erling Dinesen indleder om: »Hvorfor bør Medhjælperungdommen organisere sig?« Alle uorganiserede Lærlinge og unge Medhjælpere indbydes. Agitér for Tilslutning.

Slagelse. Ungdomsgruppen havde i Forbindelse med Afdelingen arrangeret en Agitationsaften Søndag d. 13. Jan.

— Ved denne, der havde samlet et ret pænt Antal Tilhørere talte Sekretær Henry Gran, København, om Forbundets Arbejde, derunder specielt om Ungdomsarbejdet.

Derefter fremvistes Filmen »Myrerne og Snogen«. Foredrag og Film blev modtaget med Bifald.

— Efter Filmen var der arrangeret Bal. Aftenen formede sig yderst vellykket.

Fredag den 8. Febr. talte J. C. Johansen om: »Hvordan man bliver en dygtig Ekspedient«. Det udmærkede Foredrag efterfulgtes af en interessant Diskussion. Mødet havde samlet en god Tilslutning.

Gruppens Program for Marts Maaned er som følger:

Fredag d. 8. Marts: Generalforsamling m. Dagsorden iflg. Lovene. — **Fredag d. 22. Marts:** Foredrag om Vandrebevægelsen, v. Axel Nielsen. — Forskellig Underholdning.

— Møderne afholdes paa Café »Bellevue«, Nytorv, og begynder Kl. 20,30.

Fra Faneindvielsesfesten i Næstved.



Ungdomsgruppens Agitationsudvalg m. fl.

I første Række fra venstre: Hans E. Olsen, Poul Børge Petersen, Helge Petersen, Hans G. Hansen. — Anden Række fra venstre: Afdelingens Formand R. Calum, Carlo Hansen, Robert Petersen, Ungdomslederen i Ringsted Georg Nielsen, Svend A. Mortensen, Sekretær Viggo Pedersen, Kbh., Poul Andersen, Ungdomslederen i Korsør Sv. Aa. Rasmussen, P. Th. Hansen og Gruppens Leder Knud Christensen.

Udgivet af Forbundet. — Ansvarsh. Red. **Julius Hansen**, Vestre Boulevard 43, Kbhvn. V. — Trykt hos **Anton M. Jensen**, Admiralgade 24, Kbhvn. K.

DANSK HANDELS- OG KONTORMEDHJÆLPER TIDENDE

ORGAN FOR DANSK HANDELS-OG KONTORMEDHJÆLPERFORBUND

Nr. 4. 1. April 1935. 35te Aargang.

En Haandsrækning til vore arbejdsløse Kolleger.

DESVÆRRE er det gaaet, som det var at frygte. Fortsættelseskassen er blevet lukket for Udbetaling pr. 1. Marts, idet Kassen ikke i Februar Maaned opfyldte Betingelserne efter Arbejdsløshedsloven for at holde aabent for Udbetaling.

Reglerne herfor er givet i Arbejdsløshedslovens Paragraf 19, hvori fastsættes, at Kassen træder i Virksomhed, naar Ledighedsprocenten i hver af de to foregaaende Maaneder har oversteget Kassens Normal-Ledighedsprocent med en vis Procent, der udregnes paa Basis af Normal-Ledighedsprocentens Størrelse. Hvis denne Betingelse ikke opfyldes, kan Kassen med Arbejdsdirektørens Godkendelse besluttes holdt aaben, naar over 40 pCt. af de ledigmeldte Medlemmer har opbrugt deres vedtægtsmæssige Understøttelse, og Ledighedsprocenten derhos andrager mindst 7½ pCt.

Det har allerede i nogle Maaneder været saaledes, at Fortsættelseskassen ikke opfyldte den første af disse Betingelser, hvorimod det paa Basis af den anden af disse lykkedes at faa Tilladelse til at holde Kassen aaben i Januar og Februar Maaned. Men hermed var det saa Slut, og Betingelsen for at genaabne Kassen skal altsaa nu være til Stede i to paa hinanden følgende Maaneder, før der paany maa udbetales fortsat Hjælp.

Arbejdsdirektoratets Krav om Kassens Lukning har iøvrigt givet Anledning til, at Spørgsmaalet om Fortolkningen af Begrebet »opbrugt Understøttelse« har været forelagt Socialministeren. Arbejdsløshedskassens Ledelse fandt det nemlig rimeligt i Opgørelsen at medtage alle de Medlemmer, der var afskaaret fra Understøttelse, medens Direktoratet ikke tillod at medtage Medlemmer, der var faldet for 10 Maaneders Bestemmelsen, altsaa Medlemmer, som er afskaaret fra Understøttelse, fordi de ikke har haft 10 Maaneders Arbejde indenfor de sidst forløbne 2 Aar.

Afgørelsen gik Kassen imod, og Hovedledelsen har derefter paa sit Møde den 10. Marts drøftet Sagen og besluttet at benytte sig af den i Arbejdsløshedsloven hjemlede Adgang til at søge Dispensation fra 10 Maaneders Bestemmelsen, hvorved der aabnes Adgang for en Række arbejdsløse Medlemmer til at oppebære Resten af deres vedtægtsmæssige Understøttelse, saaledes at de — efterhaanden som de opbruger denne tæller med ved Opgørelsen af det Antal arbejdsløse, der har opbrugt Understøttelsen, hvorved Muligheden for at genaabne Fortsættelseskassen i Løbet af nogle Maaneder skulde være til Stede. Ved at søge Dispensationen hjælpes de Medlemmer, som er berettiget til fortsat Hjælp, ganske vist ikke i Øjeblikket, men der ydes derimod en Haandsrækning til det ikke ubetydelige Antal arbejdsløse Medlemmer, som har gaaet længe ledige, og som derfor nok kan trænge til atter at faa vedtægtsmæssig Understøttelse og — naar den er opbrugt — fortsat Hjælp. Og i Længden kommer Dispensationen ogsaa de førstnævnte Ledige til Gode ved at forøge Mulighederne for en Genaabning af Fortsættelseskassen.

Hovedledelsen har desuden foreslaaet Repræsentantskabet, at der foretages en Ændring af Vedtægtens Paragraf 26, hvori findes en Bestemmelse om, at Retten til Understøttelse bortfalder, saafremt et Medlem ikke har haft Arbejde som Lønarbejder i mindst 9 Maaneder i Løbet af 3 Aar. Repræsentantskabet har ved skriftlig Afstemning vedtaget at tiltræde Forslaget om, at de 9 Maaneder rettes til 6 Maaneder, og Ændringen er nu fremsendt til Arbejdsdirektørens Godkendelse.

Hvis Dispensationen gives, og Ændringen til Vedtægten godkendes, vil der være aabnet Adgang for ca. 500 Medlemmer til at faa Understøttelse fra Arbejdsløsheds-

kassen paany, hvorved disse Medlemmer drages bort fra Socialkontorernes Kommunehjælp. Resten af de ca. 660 Medlemmer, der ved Udgangen af Aaret 1934 var faldet for 10 Maaneders Bestemmelsen, havde i Forvejen opbrugt Understøttelsen og kan saaledes ikke faa Understøttelse paany.

Det er ikke muligt at gøre nøjagtigt op, hvad Dispensationen vil koste Arbejdsløshedskassen, men der maa regnes med, at Beløbet vil komme op paa mellem 300,000 og 400,000 Kr. aarlig. Dette Beløb vil Arbejdsløshedskassen formentlig være i Stand til at udrede, uden at det bliver nødvendigt at foretage nogen Kontingentforhøjelse, men naturligvis kan der, saa længe Beløbet er saa stort, ikke blive Tale om, at Kassen giver Overskud — tværtimod.

Endskønt de trufne Beslutninger saaledes er af vidtrækkende økonomisk Betydning, har Hovedbestyrelsen alligevel ment, at Tidspunktet nu var inde til at række de daarligst stillede af vore arbejdsløse Kolleger en hjælpende Haand. Den langvarige Arbejdsløshed ribber selvsagt Hjemmene hos de Arbejdsløse og gør Situationen for dem yderligere vanskelig, og det Haab, man havde sat til en Gennemførelse af Regeringens Forslag om Vinterhjælp, blev brutalt slaaet ned ved Venstres og de Konservatives Modstand i Landstinget — et nyt Bevis for, hvor ringe Realitet der er i Konservatismens Forsikringer om, at de er Arbejderklassens — og dermed Medhjælperstandens sande Venner.

Forhaabentlig forsvinder Krisen efterhaanden, saa der atter bliver Arbejde at faa til de mange ledige Hænder, og det er jo Nummer Eet af alt, men indtil det sker, maa de, der uden egen Skyld er udelukket fra at tjene Føden til sig selv og deres Familie, ydes Hjælp i den Udstrækning, det er rimeligt at hjælpe.

Hovedbestyrelsens Beslutning er et Bevis for, at de arbejdende Medlemmer ikke skyder Ansvaret til Side, men at de til fulde forstaar de arbejdsløse Kollegers vanskelige Stilling og vil gøre deres til at bringe Hjælp i videst mulig Omfang og Udstrækning.

Peter Wraae til Minde.

SØNDAG DEN 10. MARTS foretoges i Overværelse af Forbundets Hovedbestyrelse og en Række Indbudte samt talrige af Forbundets Medlemmer og Venner af Peter Wraae, Afsløring af en Mindesten paa Peter Wraaes Grav paa Vestre Kirkegaard, hvortil hans Urne er blevet henført.

Stenen, der bestaar af ølandsk Granit med Peter Wraaes Navn samt Fødsels- og Dødsaar i Kobberbogstaver, er sat af Dansk Handels- og Kontormedhjælperforbund i taknemlig Erindring om Wraaes Indsats i dansk Medhjælperbevægelse.

Forretningsfører Julius Hansen holdt stærkt bevæget Talen ved Vennen Peter Wraaes Grav. Han udtalte:

Vi staar ved en Vens Grav, en Ven, der i dette Begreb saa mere, end mange gerne ser.

Peter Wraae var stor i mange Forhold, han færdedes og virkede i alle Kredse, verdensmandsindstillet som han var — alle holdt af ham, men Ven med ham blev ikke alle. Han solgte ikke sit Venskab, han gav det, og de, der var blevet Ven med Peter Wraae, behøvede ikke at ængstes for, at han skulde svigte.

Vi staar ikke, kære Peter Wraae, vor tabte Ven, for at sige dig Farvel, men for at mindes dig.

Snart fem Maaneder er gaaet, siden vi talte med dig, hørte din Røst og følte dit ærlige, faste Haandtryk.

Danske Medhjælpere fra Butik og Kontor har ønsket at sætte Peter Wraae et Minde paa denne Plet — enkelt er det, men det fortæller alt, hvad det skal, det fortæller, at her hviler Peter Wraae.

Peter Wraae forstod, at ogsaa Medhjælpernes Vej til Bedring af deres Livsvilkaar gik igennem Samarbejde og Fællesskab.

Peter Wraae har ydet sin Indsats i Organisationens Arbejde, hvor hans rige Evner og Klogskab og hans sunde Omdømme kom til Gavn og udnyttedes. Han var fremskuende, og han var en prægtig Kollega. I 6 Aar sad han i Forbundets øverste Ledelse — i 18 Aar røgtede han Opgaven som Medhjælperdommer i Sø- og Handelsretten. Han søgte ikke ensidigt at afgøre Tvistemaalene. Hans Retlinethed bød ham at være retfærdig, hans klare, logiske Sans skabte Respekt om hans Dommergerning hos alle, men netop denne Søgen efter at træffe det rigtige, at fælde den rette Dom, er gennem de mange Aar kommet fattige, daarligt behandlede Medhjælpere tilgode.

Midt i sin kraftigste Manddomsalder maatte han bort, som saa mange Venner før ham er bukkede under. Altfor tidligt slidt op i Arbejdet for at skabe lyse og bedre Kaar for andre.

Peter Wraae rakte højt, han var ikke Ravnekrogens Mand, Luft vilde han have — luk op, luft ud al Skimmel og Væv.

Han var ikke den oratorisk begavede, men i Tale som i Skrift gav han kun positive Værdier. Han sagde selv: »Uklar Tale er Frugt af uklar Tænkning«. Hans Tale var altid klar, hans Sprog var fint som Poesiens, men aldrig tomt.

Digterens Ord passer i denne Stund, hvor vi dvæler i Mindet om ham:

»Skønhedshungrig, aldrig mættet,
livsombrust, omsider trættet
ved det store Drivhjuls Støj;
langt og dybt i Verden fremme,
længselsdraget — atter hjemme,
her, hvor Himlen er saa høj!«

Peter Wraae var ikke de fleste lig, han var noget for sig, sjælden som hans eget Navn, han var: Peter Wraae.

Han bragte Livet med sig og Livets Glæde og Humør ind til alle de Mennesker, han traf paa sin Vej. Oftest var han Midtpunktet i alvorlige som i skæmtefulde Samtaler, hvor hans Ord var elsket, stundom frygtet for deres Skarphed.

Livsironisk kunde han være — aldrig livsfjendsk — aldrig ligeglad, men livsglad, netop livsglad var han, skønt Peter Wraae ikke var ukendt med, at Legemet ikke var stærkt.

Sorgen ved hans Død ramte os, hans Stand og hans Parti, hans Venner og Kammerater. Jeg beder fra denne Plads de, der ramtes haardest, hans Hustru og Datter, hans to bedste Venner modtage Forvisningen om, at vi er mange, der føler Tomhed efter hans Død.

Fjernt ser vi hans trofaste Hjertes Blink og hans høje Tinding, der gemte de klare Tanker, fjernt ser vi hans Smil og hører hans Ord — ingen af os, der kom til at holde af Peter Wraae, vil kunne glemme ham.

»Ak, Broder, hvad nytter det at rime
til din Hæder,
se, Ven efter Ven langs vor Livsvej gik tabt,
om man kvæler sin Graad,
om man flænger sine Klæder,
de Døde farer bort, og de rider saa rapt.«

Da gribes man af Lyst til at
løbe væk fra Livet
og følge Vennen til den brede, stille Strøm,
hvor der aandeagtigt suser en Brise
gennem Sivet,
hvor det hele munder ud i en stor
og rolig Drøm.«

Her blev Dækket fjernet, og Julius Hansen fortsatte:

Kære Peter Wraae, kære Ven!

I dansk Medhjælperbevægelse, i dansk Arbejderbevægelse vil dit Navn lyse op, din Personlighed sætte dig dit Minde, din Fond af ægte Kammeratskabsfølelse og Venskab overfor Venner bevare dit Navn.

Vi ærer dit Minde!

Efter Talen takkede Peter Wraaes Svigersøn for den Ære, der var vist Peter Wraaes Minde og lovede, at Familien vilde værne om Mindesmærket.

Fra Familien, fra Forbundet og fra Venner af Peter Wraae nedlagdes der Blomster paa Graven, og den smukke Højtidelighed var dermed afsluttet.



Fru Peter Wraae nedlægger Blomster paa Graven.

Tilsyn med private Pensionskasser.

Vi har anmodet Forbundets Repræsentant i det af Handelsministeren nedsatte Udvalg for Tilsyn med private Pensionskasser om at fortælle vore Medlemmer lidt om Udvalgets Arbejde og om Indholdet af Udvalgets Betænkning, og Herr Chr. Skjolding har med efterfølgende Artikel imødekommet dette Ønske. Red.

UNDER meget forskellige Former findes der her i Landet en Del Pensionsordninger for Funktionærer, ansatte i private Virksomheder.

I de senere Aar er det blevet mere og mere almindeligt at træffe saadanne Pensionsordninger gennem et af de bestaaende Pensionsforsikringsselskaber, medens der for flere Virksomheders Vedkommende findes private Pensionskasser knyttet til en enkelt eller eventuelt til flere med hinanden forbundne Virksomheder, Pensionskasser, der snart kan være etableret som virkelige Kasser, Sammenslutninger eller Foreninger med egen selvstændig Ledelse, med Bidragspligt for Firma og Medhjælper og med bestemt fastlagte Regler for Pensioners Ydelse og deres Størrelse, og snart kan være blotte Pensionsfonds oprettede af Virksomheden ved Henlæggelse af Beløb af tilfældig Størrelse, ofte uden faste Regler for Pensionsydelse og endelig kan bestaa i et Tilsagn om Pension, uden at der blev etableret noget egentligt Pensionsfond til Dækning af det givne Tilsagns Opfyldelse.

Medens man for de førstnævnte Ordningers Vedkommende har den Betryggelse, at de Forsikringsselskaber, der giver sig af med at tegne Pensionsforsikringer, gennem Forsikringsraadet er underkastet Tilsyn fra det offentliges Side, og gennem Livsforsikringsloven har ganske bestemte Regler for, hvorledes Selskabets Midler maa anbringes, samt altid Garanti for, at Selskabet er i Stand til at svare indgaaede Forpligtelser, har man for alle de øvrige, de private Pensionsordningers Vedkommende hidtil savnet et offentligt Tilsyn med, dels om de Midler, Kasserne ejede (eller skulde eje), stod i rimeligt Forhold til de Pensionsforpligtelser, som man gennem Love og Vedtægter eller ved Tilsagn havde forpligtet sig til, dels om Midlerne i det hele taget var saaledes anbragt, at de var til Stede og til Raadighed, naar Pensionsforpligtelserne krævede dem.

Allerede for 10 Aar siden kom Socialraadets Funktionærudvalg ind paa Spørgsmaalet om private Funktionærers Pensionsforsikring, men medens man ikke ansaa det for betimeligt at gøre Spørgsmaalet om en almindelig Pensionsforsikring for Funktionærerne til Genstand for en mere indgaaende Behandling, lykkedes det at skabe Enighed indenfor Udvalget om Udkast til Lov om Pensionskasser, og et saadant Forslag blev i Juni 1926 afgivet til Socialministeriet, uden dog at komme længere.

Imidlertid førte de følgende Aars Kriseforhold til, at Selskaber, der tidligere var anset for at være økonomisk velfunderede, kom ud for Vanskeligheder, og det kunde ogsaa hænde, at Pensionsfonds kom i Knibe.

Et særlig grelt Tilfælde med et stort verdenskendt Industrifirma foranledigede »Fællesrepræsentationen for danske Funktionærforeninger« og »Dansk Handels- og Kontormedhjælperforbund« til i Oktober 1933 at opfordre Handelsministeriet — under hvilket Forsikringssager i Mellemtiden var blevet henlagt — til at fremsætte Forslag til Lov om Tilsyn med de omtalte Kasser.

Handelsministeriet anmodede da Forsikringsraadet om paa Grundlag af det Materiale, som Raadet maatte være i Besiddelse af eller i Stand til at samle, at udarbejde et Udkast til saadanne Lovbestemmelser; men forinden Raadet fik det paalagte Arbejde afsluttet, havde det konservative Folkeparti i Folketinget forelagt et Lovforslag om samme Spørgsmaal.

Forslaget naaede ikke at komme igennem i Rigsdagen, og Handelsministeren nedsatte da den 20. Juli 1934 et Udvalg, hvis enkelte Medlemmer var udpeget af forskellige interesserede Institutioner og Organisationer med den bestemt begrænsede Opgave at udarbejde Forslag til Lovgivning angaaende Pensionskasser; til Formand for dette Udvalg udnævntes Formanden for Forsikringsraadet Sigurd Kristensen.

Udvalget har afgivet Betænkning med Udkast til Loven den 1. Februar i Aar.

Opgaven for en Lovgivning paa det her omhandlede Om-

raade maa være at skabe Sikkerhed og Betryggelse for de Funktionærer, hvem en Pensionering under den ene eller anden Form er blevet stillet i Udsigt, saaledes at enhver berettiget Forventning om Pension uvægerligt kan opfyldes; Udvalget er af den Opfattelse, at en Funktionær hellere maa undvære en Udsigt til Pension, end de maa have en saadan Udsigt, naar der dog ikke kan ydes dem Sikkerhed for, at de faar Pensionen.

De 2 vigtigste Krav, der maa stilles til Kasserne, bliver da, at de skal være aktuarmæssigt solvente, og at Midlerne til enhver Tid er til Stede paa en saadan Maade, at de er til Raadighed, naar man skal bruge dem.

Med Hensyn til det første af disse Spørgsmaal kræver man i Forslaget, at Pensionskasser i Almindelighed skal bestaa af mindst 50 Medlemmer, da der ellers ikke vil være tilstrækkelig Risikofordeling til Stede for en forsikringsteknisk Beregning, og at Kasserne mindst hvert 3. Aar skal lade foretage Statusopgørelse paa forsikringsteknisk Grundlag, dog skal en saadan Opgørelse desuden kunne kræves, naar som helst den maa anses for fornøden.

Med Hensyn til det andet Spørgsmaal indeholder Lovforslaget en Fortegnelse over de Maader, paa hvilke Kassernes Midler maa anbringes, nemlig i Obligationer, udstedt eller garanteret af den danske Stat, Kreditforeningsobligationer, i hvilke Umyndiges Midler maa anbringes, Indskud i danske Banker og Sparekasser, Kommuneobligationer og visse Laan i faste Ejendomme, hvilke Krav er i Overensstemmelse med de Krav, der i Livsforsikringsloven stilles med Hensyn til Anbringelse af Forsikringsselskabernes Midler; desuden bestemmes, at Værdipapirerne skal forsynes med Paategning om, at de tilhører Pensionskassen, og at de er baandlagt til Dækning af Pensionsforpligtelserne. Derimod maa Kassernes Midler ikke hverken helt eller delvis indestaa i Virksomhederne.

For de bestaaende Kassers Vedkommende har man dog anset det for nødvendigt at give lempeligere Overgangsbestemmelser, og man foreslaar, at der for saadanne i Virksomheden indestaaende Midlers Vedkommende gives en Frist af 25 Aar fra Lovens Ikrafttræden, inden hvilken Midlerne skal være endelig anbragt i Overensstemmelse med Lovens Forskrifter.

Naar man overfor de bestaaende Kasser i det hele taget har søgt at tilvejebringe saa lempelige Overgangsregler som muligt, skyldes det, at der indenfor Udvalget har været Enighed om, at man ikke burde gøre ufornødne Indgreb i Virksomhedernes økonomiske Forhold.

Udvalget har meget indgaaende drøftet, hvilke Rettigheder et Medlem, der udtræder af en Pensionskasse, forinden han har opnaaet Ret til Pension, skal have, og man er blevet enig om, at i Almindelighed skal han have Ret til et Beløb, der gennemsnitlig svarer til hans egne og de for ham af Virksomheden betalte Indskud plus Renter, men fradraget Forsikringsrisikoen. Har han selv opsagt Stillingen, eller har han ikke været Medlem i mindst 10 Aar, behøver Godtgørelsen ikke at udgøre mere end hans egne indbetalte Bidrag.

Det Beløb, et udtraadt Medlem har Krav paa, maa dog ikke stilles til den paagældendes fri Raadighed, men skal, for saa vidt Medlemmet overgaar til anden Pensionsordning, indbetales til denne eller anvendes som Indskud for en Pensionsforsikring eller Livrente.

Kun hvis Beløbet ikke udgør mere end 25 pCt. af Medlemmets pensionsgivende Løn for det sidste Aar, eller hvis særlige Forhold gør sig gældende, kan Beløbet udbetales kontant.

Tilsynet med Pensionskasserne henlægges under Forsikringsraadet, og Udgifterne ved Tilsynet skal betales af Kasserne med højst 1 Krone aarlig pr. Medlem.

Nye Pensionskasser maa ikke fremtidig træde i Virksomhed, før Vedtægter og Kassens hele økonomiske og tekniske Grundlag er godkendt; for de bestaaende Kasser gives der et Aars Betænkningstid, for at man kan træffe Afgørelse om, hvorvidt man ønsker at bestaa som godkendt Kasse, eller man ønsker at afvikle Kassen; vælges det sidste, skal Kassen være endeligt opløst i Løbet af 5 Aar.

Forslaget indeholder selvfølgelig mange andre Bestemmelser end de her nævnte, bl. a. om Regnskabets Førelse, Revision og Aflæggelse, men det vilde føre for vidt at komme ind paa alle Enkeltheder; en enkelt Bestemmelse, som ikke findes i Lovforslaget, skal derimod omtales her.

Udvalget har overvejet, hvorvidt man burde foreslaa Bestemmelser angaaende en Fortrinsstilling for Personalets eller Pensionskassernes Krav paa Pensionsbidrag i Tilfælde af, at den paagældende Virksomhed maatte komme under Konkursbehandling, men under Hensyn til dette Forholds nøje Forbindelse med Spørgsmaalet om Konkursprivilegium for Lønkrav har man — efter Henstilling fra Udvalgets retskyndige Medlemmers Side — fundet det rettest ikke at tage endelig Stilling til Sagen, men at overlade dennes Afgørelse til den Kommission, der er nedsat til Revision af Konkurslovgivningen.

Selv om der ikke indenfor Udvalget har været Enighed om, at den mest rationelle Ordning af private Funktionærers Pensionering maa være en Pensionsforsikring i et anerkendt Selskab, saaledes at Retten til Pension kan følge Funktionæren fra Plads til Plads, var man dog ogsaa enige om, at man burde indrette Tilsynet saaledes, at det ikke kunde afskrække fra at opretholde bestaaende Pensionskasser eller oprette nye; men et ufravigeligt Krav maa det være, at Kasserne skal kunne holde, hvad Vedtægterne lover. For de Kassers Vedkommende, der allerede er i Stand til at opfylde dette Krav, betyder Indførelsen af de omhandlede Lovbestemmelser ingen væsentlig Ændring i de bestaaende Forhold, og for de andres Vedkommende maa det være i alle Parters Interesse, at der skabes Tryghed og Sikkerhed; det drejer sig nemlig ikke om smaa Summer; men det antages, at der mindst er indbetalt og henlagt 100 Mill. Kroner i private Pensionskasser og Pensionsfond; Beløb, det nok er værd at ofre et Stykke Arbejde paa at faa anvendt og anbragt paa rette Maade.

Handelsministeren har den 26. Februar forelagt Forslaget i Folketinget, hvor Gustav Pedersen er det socialdemokratiske Partis Ordfører; forhaabentlig vil Loven om Tilsyn med private Pensionskasser inden længe være en Kendsgerning.

Chr. Skjolding.

Lockout paa Trapperne.

DEN aarlig tilbagevendende Trusel fra Arbejdsgiverforeningen om Iværksættelse af Storlockout er heller ikke udeblevet i Aar. I Vestervoldgade kan man vist næppe tænke sig et rigtigt Foraar, hvori denne Opskræmning af Samfundet og den derved forvoldte Uro og Usikkerhed paa Produktions-, Handels- og Pengemarkedet mangler.

Fra Arbejderorganisationernes Side har man stillet sig meget maadeholdne i sine Krav til Fornyelse af Overenskomsterne, men naturligvis har det stigende Prisniveau ikke kunnet undgaa at præge de Forslag, der er fremsendt, og desuden har der været forskellige andre Krav, som man har ønsket at forhandle om og gerne saa gennemført.

Imidlertid lykkedes det ikke lokalt at komme til Enighed, hvorfor Hovedorganisationerne traadte sammen til en Drøftelse af Situationen. Man enedes om at lade de lokale Forhandlinger fortsættes og derpaa igen holde Møde. Men heller ikke ved de fornyede lokale Forhandlinger opnaaedes der Resultater, og ved det saakaldte Opsamlingsmøde i Arbejdsgiverforeningen, hvor der var Repræsentanter til Stede for alle de implicerede Fag, kom de fleste af disse end ikke i Forhandling paa Grund af Arbejdsgiverforeningens Forhandlingstaktik.

Forhandlingerne er altsaa sprængt, og det traditionelle Lockoutvarsel er afgivet overfor 30 Fag under De samv. Fagforbund og 7 udenforstaaende Fag, ialt omfattende ca. 55,000 Arbejdere. Efter Modtagelsen af 1ste Lockoutvarsel afgav De samv. Fagforbund 1ste Strejkevarsel uden dog at angive Omfanget af Strejken. Det siger dog sig selv, at kommer Konflikten, vil den komme til at faa et betydeligt større Omfang end ovenfor angivet. Det fremgaar allerede af, at Arbejdsgiverforeningen sammen med Fremsendelsen af 2det Lockoutvarsel, hvori Konflikten blev berammet til at træde i Kraft den 25. Marts, fremsendte et nyt Varsel om yderligere Udvidelse af Konflikten.

Forligsinstitutionen har nu optaget Sagen til Behandling og har foreløbig foranlediget, at Konfliktens Ikrafttrædelse udskydes indtil Forligsmæglingen er afsluttet, og Lockouten kan saaledes tidligst træde i Kraft i Begyndelsen af April Maaned.

Forhaabentlig lykkes det at afværge den truende Katastrofe, der vil kunne faa skæbnesvangre Følger for vort Land under de nuværende økonomiske Forhold.

Vor Stilling til Konflikten er klar. Vore Medlemmer er ikke omfattede af de afgivne Lockout- eller Strejkevarsler og vil saaledes ikke direkte blive berørt af Konflikten, men naturligvis vil de paa Arbejdspladserne kunne komme ud for vanskelige Situationer, hvis Arbejderne bliver lockoutede eller strejker. Det maa da erindres, at vore Medlemmer kun

Faneindvielse i Slagelse.

SLAGELSE AFDELING afholdt Lørdag den 2. Marts sin aarlige Vinterfest paa Hotel »Postgaarden«. Anledningen var som sædvanlig Afdelingens Stiftelsesfest, dog denne Gang i Forbindelse med Indvielsen af en ny Fane.

Formanden bød Forsamlingen Velkommen, specielt til Sekretær Viggo Pedersen og Gæsterne fra Korsør Afdeling, hvorefter Viggo Pedersen holdt Festtalen i Anledning af Afdelingens 29-aarige Stiftelsesfest. Taleren mindedes de første vanskelige Aar for Organisationen og manede Medlemmerne til Sammenhold. — Sluttelig afslørede Viggo Pedersen den nye Fane og gratulerede Afdelingen med det nye Samlingsmærke, der af Medlemmerne hilstes med stærke Haandklap, hvorefter Taleren udbragte et Leve for Slagelse Afdeling.

Der var i Aftenens Løb indløbet nogle Telegrammer, som Formanden læste op, bl. a. fra vort Bestyrelsesmedlem Johs. Holbech, der for Tiden ligger syg. H. Christoffersen, Korsør, bragte en Hilsen fra Korsør Afdeling og sluttede med at udbringe et Leve for Kammeratskabet blandt Forbundets Medlemmer. Endvidere bragte Journalist Axel Justesen en Hilsen fra Vestsjællands Social-Demokrat. Formanden sluttede derefter denne Del af Festen, idet han takkede de forskellige Talere og udtalte Haabet om, at Medlemmerne vilde gaa ind i Agitationen for vort Forbund og være med til at staa Vagt om de Goder, vi indtil nu har opnaaet. Han sluttede med et kraftigt besvaret Leve for Forbundet. Derefter begyndte den mere muntre Del af Festen. Der var lagt et meget stort Underholdningsprogram til Udsendelse gennem Radioforstærkeranlæg, bl. a. Aarsrevue, Sketch, Landsbyspillemænd og meget andet. Derefter dansedes der, men senere blev der serveret Pølser, hvorefter Ballet fortsattes. Der var god Stemning ved Festen, og alle var enige om, at det var en af de bedste Aftener, Afd. endnu havde afholdt.



Deltagerne i Festen.

maa udføre deres sædvanlige Arbejde og ikke under nogen Form maa beskæftige sig med det forladte Arbejde. Sker det, vil de blive betragtet som Strejkebrydere og behandlet som saadan.

Vi venter imidlertid, at vore Medlemmer vil forstaa deres Pligter og handle derefter, og skal iøvrigt gennem Afdelingerne give nærmere Instruktioner, hvis Konflikten bliver til Virkelighed.

En betydningsfuld Post.

PAA Fællesorganisationens Generalforsamling i Næstved den 28. Februar blev Formandsposten besat med Næstved Afdelings Formand R. Calum, idet den hidtidige Formand Carl Hansen ikke ønskede at modtage Genvalg.



R. Calum.

Valget til Formand stod mellem Formanden for Arbejdsmændenes Fagforening Vald. Willumsen og Calum. Sidstnævnte valgtes med 193 Stemmer, medens Willumsen fik 111.

I en ret ung Alder, paa Afdelingens Generalforsamling i Efteraaret 1930, blev Calum valgt som Afdelingens Formand, og hvor mange saa ikke dengang med skeptiske Øjne paa ham. Vilde han være denne Opgave voksen? — I fulde Maal er denne Skepsis blevet gjort til Skamme. Hvervet blev overtaget med et Medlemstal paa 130, og i Dag tæller Afdelingen ca. 360. De Maal, Calum Aar for Aar har sat sig, er naaet med Honnør, og jeg, som er en af dem, der daglig følger hans Arbejde, véd, at hans næste Maal er 400 Medlemmer, det vil blive naaet i 1935.

At Fællesorganisationens Generalforsamling nu med meget stort Flertal har valgt Calum til Formand, beviser yderligere, at vi er paa rette Vej. Kun i meget nøje Samarbejde med den øvrige Arbejderklasse naar vi de Maal, vi har sat os. Jeg ønsker dig Held og Lykke med det nye Arbejde og haaber, at du paa denne Post maa opnaa store Resultater for Næstved Afdeling og de Organisationer, du i Fremtiden skal repræsentere.

Næstved, i Marts 1935. 73901.

Agitationen.

VI fortsætter, som vi er startet. Saadan var Parolen, efter at vi havde indledet det nye Aar med 421 Nyindmeldelser i Januar Maaned. Selv om vi ikke i Februar naaede et lige saa højt Antal — for ikke at sige over — opnaaede vi dog et ret smukt Resultat. Februar er jo ogsaa Aarets korteste Maaned, og i Betragtning heraf maa

406 nye Medlemmer

siges at være et tilfredsstillende Resultat af Agitationen i Februar Maaned.

Nyindmeldelserne fordeler sig saaledes i Afdelingerne:

Københavns	135	Næstved	10
Odense	32	Haderslev	9
Esbjerg	26	Horsens	9
Aalborg	22	Fredericia	7
Randers	20	Kolding	7
Helsingør	11	Nakskov	7
Aarhus	10	Svendborg	7

Derefter havde Silkeborg 6 og Hjørring og Ringsted hver 5 Indmeldelser. Hillerød, Nykøbing S., Ringkøbing, Struer og Viborg hver 4, Bornholm, Kalundborg, Køge, Nykøbing F., Roskilde, Skern og Vejle hver 3 og 27 andre Afdelinger et Antal Indmeldelser derunder.

Efter den Stilstand, der ganske naturligt indtræder i Mødevirksomheden i December Maaned, har der paany i Januar og Februar været sat ind med forøget Tempo i Agitationen. Foruden den personlige Agitation har der i en lang Række af Afdelinger været afholdt Films- og Agitationsmøder, og endnu medens dette skrives, forestaar der Afholdelse af mange Møder. Vi forventer, at vore Medlemmer alle vil føle sig som Agitatorer baade i den daglige personlige Agitation, og naar det gælder Tilslutningen til de kommende Møder, saaledes at vore Modstandere kan faa Bevis paa Bevis for, at intet kan bremse os i vor maalbevidste Agitation.

»Konfektionshuset«, Nørrebrogade 112, København.

Manufaktur-Afdelingen i København foranstaltede den 19. Marts afholdt et offentligt Protestmøde i Anledning af, at Firmaet beskæftiger uorganiseret Personale og modarbejder Organisationens Forsøg paa at faa Medhjælperne til at organisere sig.

Mødet, der afholdtes i Festsalen i Ordenshuset, Griffenfeldtsgade, var overordentlig godt besøgt, idet Salen var stuvende fuld.

Gustav Pedersen talte om Organisationens Vanskeligheder ved at faa Medhjælperne til at forstaa Organisationens Betydning. Han omtalte den Ejendommelighed, at Firmaer, der hovedsagelig lever af de organiserede Arbejderes Køb, vover at lade deres organiserede Kunder betjene af uorganiserede Ekspedienter. Der findes mange Firmaer i København, der kan takke den organiserede Arbejderbevægelse for deres Salg, og som lever af de forbedrede Kaar, som Organisationerne har skaffet Arbejderne. De handler med Arbejderne, tjener deres Penge ved Arbejdernes Køb — til Gengæld rejser Organisationen med Styrke og med Berettigelse Kravet om organiserede Folk bag Disken, hvor vi køber vore Varer. Forretningernes Motto er: Kundernes Vilje er vor højeste Lov. Men de organiserede Arbejderkunder ønsker at blive betjent af organiserede Folk, og det Krav maa imødekommes.

H. H. Jacobsen, Formand for Manufaktur-Afdelingen i København, redegjorde specielt for Forholdene i »Konfektionshuset«, hvor det var svært at finde den virkelige Leder, skønt det vrimler med »Chefer« i alle Grader. Han skildrede de Vanskeligheder, Firmaet beredte Organisationens Agitatorer og sluttede med en Appel til alle organiserede Arbejdere om at støtte Kravet om organiseret Personale i dette Firma.

En Resolution, der udtaler Tilslutning hertil, vedtoges enstemmigt af de mange tilstedeværende Arbejdere. Mødet viser, at de organiserede Arbejdere er rede til at støtte Forbundet i dets Kamp mod de Firmaer, der modarbejder Medhjælpernes Organisationsbestræbelser, og forhaabentlig vil ogsaa Indehaverne af »Konfektionshuset« herigennem blive belært om, at man ikke kan byde de organiserede Arbejdere den Tort, at de skal lade sig ekspedere af uorganiseret Personale i denne Forretning.

Lønarbejdet.

I vor sidste Omtale af Lønarbejdet meddelte vi, at der overfor en Række Firmaer var rejst Lønsager, hvorom vi senere vilde berette. For en Del af disse Sagers Vedkommende er Forhandlingerne tilendebragt, og vi bringer nedenstaaende en Oversigt over de Firmaer og Kommuner, hvormed Overenskomster er afsluttet.

Afsluttede Overenskomster.

Som vi meddelte i sidste Nummer af Medlemsbladet, har der overfor Kolonialimporten, Aarhus, været iværksat Blokade, idet Firmaet fra første Færd nægtede at forhandle om en overenskomstmæssig Ordning af Løn- og Arbejdsforholdene for Personalet. Firmaet tilbød imidlertid, saa snart Blokademeddelelsen fremkom, at forhandle, og disse Forhandlinger har ført til en for vort Forbund tilfredsstillende Ordning med Oprettelse af Overenskomst, og Blokaden er derefter hævet. Endvidere er der afsluttet Overenskomst med følgende Firmaer og Kommuner:

Arbejdernes kooperative Skotøjsfabrik, København,
Glostrup Sogneraad,
Nykøbing S. Brugsforening,
Lille Næstved Brugsforening, Næstved,
Næstved Marks Brugsforening, Næstved,
Vordingborgvejens Brugsforening, Næstved,
Bogense Brugsforening, Bogense,
Holme Brugsforening, Aarhus,
Rødovre Sogneraad,
Arbejdernes Livsforsikrings-Selskab, København,
Gartnernes Salgsforening, Odense.

Endvidere er der truffet Lønaftale med Brugsforeningen for Holstebro og Omegn.

Nye Lønsager.

Af nye Lønsager er der overfor forskellige Firmaer rejst en Del, hvorom der føres Forhandlinger eller er aftalt Forhandling. Vi skal senere vende tilbage til nærmere Omtale af disse.

Konflikter.

Vi bringer nedenstaaende en Oversigt over de for Tiden løbende Konflikter:

Charlottenlund Koloniallager,
Farvehandler Evald Andersen, Næstved,
Greve Brugsforening,
Sæbeforretningen, Strandvej 104, Hellerup,
H. E. Bonne, Studiestræde 14, København,
Fr. Studstrup, Fredericia Korsetfabrik, Fredericia,
Hørve Brugsforening.

Paa de her nævnte Steder er det ikke vore Medlemmer tilladt at gaa i Arbejde, og vi opfordrer vore Medlemmer til at henlede eventuelle andre interesseredes Opmærksomhed paa disse Firmaers Stilling til Organisationen.

10 Aar som Tillidsmænd.

I April Maaned kan fire af Forbundets Afdelingstillidsmænd se tilbage paa 10 Aars Arbejde som saadan. Det er Kassereren i Helsingør Afdeling Thyra Larsen samt Formændene C. Blomgaard Andersen, Roskilde, Chr. Stougaard, Storehedinge, og Chr. Bertelsen, Frederikshavn. Det gælder for alle de fire Kolleger, at de hver især paa deres Plads har udført et godt og samvittighedsfuldt Arbejde i deres Kollegers Interesse. Frk. Thyra Larsen har paa en udmærket Maade varetaget det brydsomme Arbejde som Kasserer i en Afdeling paa omkring 200 Medlemmer. Det er ikke altid noget behageligt Hverv at paatage sig, men ikke desto mindre har Frk. Larsen trofast holdt ud i Arbejdet, og det skylder vi hende Tak for. — For saavel Blomgaard Andersens og Chr. Stougaards Vedkommende gælder det, at de begyndte deres Tillidsmands-Løbebane som Kasserer i April 1925, og at de begge i Efteraaret 1927 valgtes til Formænd. I visse Perioder indenfor de 10 Aar har de samtidig fungeret som baade Formand og Kasserer.



Thyra Larsen

Blomgaard Andersens Indsats i Roskilde Afdelingens Udvikling har været særdeles betydningsfuld.

Det vil fremgaa alene af den Omstændighed, at Afd.s Medlemstal i 1925 var 74 og nu 235. At der ligger et betydeligt Slid bagved, før dette Resultat er naaet, véd enhver, der har beskæftiget sig med Organisationsarbejde blandt Handels- og Kontormedhjælperne. Nu staar der Respekt om Afdelingen i Roskilde, og det har Blomgaard Andersen sørget for.



Blomgaard-Andersen

I en lille By som Storehedinge er der selvsagt ikke de samme Muligheder for at bringe Medlemsantallet i Vejret, men Chr. Stougaards Arbejde maa ikke af den Grund forklejnes. Ofte kan det i en lille By være forbundet med store Vanskeligheder at tale sine Kollegers Sag og at tilhøre en faglig Organisation. Derfor er det af stor Betydning, at den Mand, der staar i Spidsen for Afdelingen, holder Hovedet klart og ikke er bange for at sætte sin Personlighed ind, naar det gælder. Stougaard hører til dem, der til enhver Tid hævder sine Standsfællers Interesser, og hans Genvalg Aar efter Aar viser, at han har deres Tillid.



Chr. Stougaard

For Chr. Bertelsens Vedkommende skal vi afholde os fra at gaa den Kollega i Bedene, der omstaaende bringer sin Formand en Gratulation paa 10 Aars Dagen. Vi skal kun udtale, at vi altid hos Bertelsen har mødt Vilje til at udføre et godt Organisationsarbejde og ogsaa Evne til at føre Afdelingen fremad.

For de tre mandlige Tillidsmænd gælder det, at de alle har Sæde i Repræsentantskabet og saaledes ogsaa paa Kongresserne nyder deres Kollegers Tillid.

Vi bringer fra Forbundet vore jubilerende Tillidsmænd en hjertelig Lykønskning og udtaler et oprigtigt Ønske om endnu mange Aars godt og venskabeligt Samarbejde.

Julius Hansen.

10 Aars Formands-Jubilæum.



Chr. Bertelsen.

Chr. Bertelsen (7989) kan 1. April 1935 fejre 10 Aars Jubilæum som Form. for Frederikshavn Afd. Siden Chr. Bertelsen blev Formand, er Afdelingen vokset til ca. det tredobbelte i Medlemstal, og dette skyldes udelukkende Formandens ivrige og initiativrige Arbejde for Afdelingens Trivsel. Bertelsen har altid haft en heldig Haand til, hvor Lejlighed gaves, at hævde Forbundets Interesser. I hans Formandstid er Afdelingen blevet Medlem af Fællesorganisationen, og han har i flere Aar siddet i dens Bestyrelse som Sekretær. Desuden røgter han en hel Del andre Tillidsposter med megen Interesse, og som gør, at trods det, at han er Pantefoged, alligevel er en loyal og populær Borger. 38671.

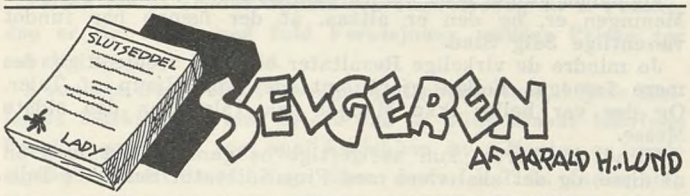

DE maa jo være klar over, Jensen, at vi giver Dem selvfølgelig Gage, for at De skal sælge noget for os, det her gaar i alt Fald ikke .....

Direktør Isterrød har kaldt Herr Jensen ind til sig paa sit Kontor, og Jensen véd, hvad det betyder, den Opstrammer faar Personalet engang imellem »for at de ikke skal falde helt sammen og faa Mos paa Lungerne«.

Direktør Isterrød nævner som Eksempel paa en dygtig Sælger Firmaets bestseller Herr Høsterkjøb, den Mand kan, Jensen, — han kan sælge. Direktøren holder sit lille belærende Foredrag for Sælger Jensen, der har Svedperler paa Panden af at følge med. Jensen hører godt efter, men, hvor underligt, han kommer under Direktørens Opsang til at tænke paa en Bog, han havde engang i Skolen. Side 21, helt oppe paa Siden. »Maaren er et Rovdyr, et blodtørstigt lille Dyr, der ofte aflægger Besøg i Hønsegaarden, hvor den bider Halsen over paa Fjerkræet, hvorpaa den suger Blodet til sidste Draabe«. Jensen synes pludselig, at Tænderne bliver saa smaa og spidse inde i Munden paa ham, Øjnene bliver stikkende, Neglene paa Fingrene forvandler sig til skarpe Kløer, han maa ligefrem kradse lidt i Lænestolens Betræk. Han er fast besluttet paa, at han i Fremtiden vil blive en Sælger af Format, han tror, at han har erhvervet sig de Maarkomplekser, dette Fag kræver af sin Mand. »En Sælger, Jensen, skal være en Psykolog«.

Det var en af de smaa Brikker i den Sammenlægningsopgave, Direktøren var saa venlig at overlade En.

Sælger Jensen hænger i med Skrivemaskinen »Lady« fra Morgen til Aften; han véd, hvad det gælder, der skal sælges 20 Maskiner om Ugen, ellers bliver man igen inviteret til »koldt Bord med varm Anretning« paa Direktørens Kontor.

»Desværre, Jensen, jeg tror, at De skal sælge Snørebaand, Jensen, De egner Dem vist ikke for Skrivemaskiner«.

»Det skal ej ske«, mumler Jensen og strammer Slipset. Dette Kongeord »Det skal ej ske«, er alle Sælgere Frederik den 7. taknemlige for, der er Stædighed i de Ord: Jeg s k a l sælge, jeg m a a sælge, jeg v i l sælge. Jensen gør alt for at blive Psykolog, han læser Berlingeren, spiller Dam og er Medlem af et Lejebibliotek, desuden spiller han Bordbillard, men det hjælper altsammen ikke noget, Jensen gaar ikke frem som Psykolog. Jensen har ikke andre Muligheder for at klare sin Økonomi end at sælge, og det duer han ikke til. Naar han staar overfor Kunden, forsvinder de smaa Maartænder fuldstændig, tilbage sidder et Par store, klodsede Elefant-Stødtænder, saadan føler Jensen det, og hvis han ikke hver Morgen, inden han gik hjemmefra, puttede Kit i Taarekanalerne, vilde den følsomme Sælger Jensen ikke være i Stand til at holde et Par store blanke Barnetaarer tilbage. Ak, stakkels, stakkels Jensen.

Anderledes med best-seller Herr Høsterkjøb; han har den fødte Sælgers sex-appeal, han har en Boksers Beregningsevne, en Slagterhunds Frækhed, et Daadyrs Lethed og en Lækats Blodtørst. Han helmer ikke, før han hører Kundens Nakkeben knase mellem Tænderne, han kender ikke til Slaphed i Knæhaserne ved det sædvanlige:

— Tak, vi har forsynet os her paa Kontoret med Skrivemaskiner for de første 10 Aar.

Han tager med det samme et Overblik over Situationen: er Manden, man skal handle med, religiøs, saa gælder det om paa en eller anden Maade at faa ham sat ind i, at man oppe paa det himmelske Folkeregister udelukkende bruger Skrivemaskinen »Lady«. Selv de bedste Argumenter fra en købetræg Kunde slaar han ihjel med samme Lethed, som man kvaser en sovende Flue paa en Væg, og Tid til at blive fornærmet faar Modparten ikke, thi i Inderlommen har man liggende smaa kvikke Mundheld, Pastiller, der næsten altid øver deres Virkning: et lille Smil i et forlængst hensovet Træhoved.

Anderledes med Jensen, det Fæ; staar han ikke der og ligner syv ondartede Tilfælde af Faaresyge, man kan ligefrem se paa den Mand, at han har Fornemmelsen af, at han har glemt at sætte sine Seler fast i Underbuksestropperne. Trappe op og Trappe ned traver Jensen med sin Mappe; engang var man en velhavende Købmand ude i Provinsen, havde aldrig drømt om Skrivemaskinen »Lady«; men man maa jo, Mathilde ser jo helst, at Børnene gaar i ordentlige Skoler — Mathilde skulde bare prøve at sælge Skrivemaskiner.

Jensen har ikke solgt nogen den Dag, nej, Jensen har alligevel ikke nok af Maarkomplekser i sig — Jensen har Snabel og Stødtænder og Dusk paa Enden af Halen.

I Personalets Frokoststue hænger der oppe paa Væggen et stort Skilt, en Slags »Bed og arbejd« for Sælgere:

»Hvis det somme Tider er vanskeligt at sælge, hvis det synes umuligt at faa saa mange Købere, som det er nødvendigt for Dem, saa husk paa, at en rød Kløverblomst ikke indeholder saa meget som ⅛ af et Sukkerkorn. Og at der gaar 7000 Sukkerkorn paa ½ kg Honning. En flittig Bi maa for at samle ½ kg Honning besøge 56,000 Kløverblomster, og husk, at Bien skal stikke sin Snabel ned i hver lille Afdeling, hvoraf der er omtrent 60 i hver Kløverblomst.

Den lille Bi skal altsaa suge Honning 60×56,000, hvilket vil sige over 3,000,000 Gange for at faa Nektar nok til et eneste kg Honning.

Og saa faar den ikke engang Honningen!«

Sælger Jensen sender et ondt Blik op til Skiltet paa Væggen. — Han kan ikke fordrage Honning, han synes, den har en modbydelig bitter Bismag.

Harald H. Lund.

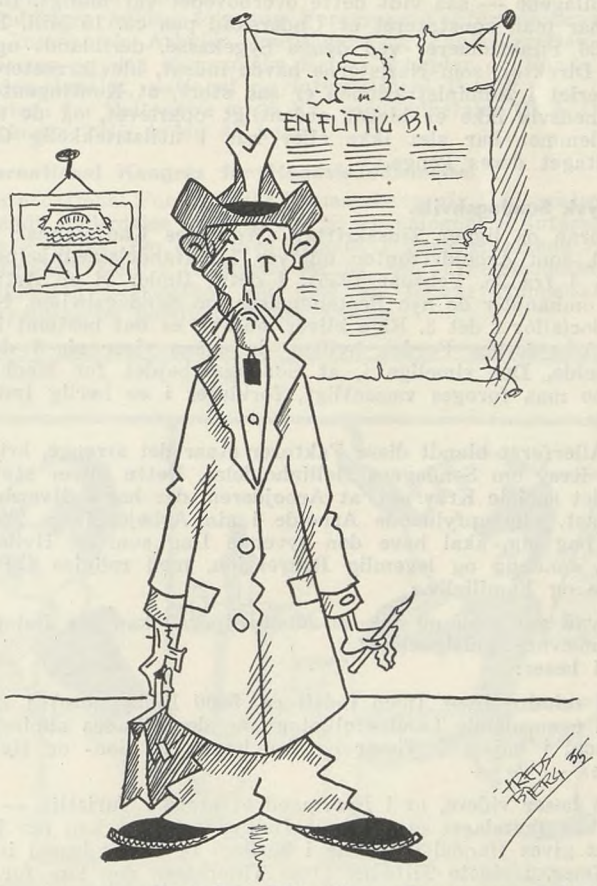

— staar han ikke dér og ligner syv ondartede Tilfælde af Faaresyge.

Øjebliksbilleder fra det 3. Rige.

Korruption.

Da det tredie Rige var gennemført, og Nazisterne stormede alle Arbejderbevægelsens og Demokratiets Stillinger, ansaa man det for nødvendigt at raabe kraftigt op om Korruption for derved at faa Folkets brede Masse til at forstaa, hvorfor Røveriet blev foretaget. I Virkeligheden var alle disse Paastande Løgn.

Man kunde ikke med Resultat rejse Sag for Korruption imod en eneste Fagforeningsleder eller mod én Leder af en selvforvaltende Institution. Og hvor gerne vilde man ikke have gjort det. Men nu er Korruptionen ligefrem i Højsædet i alle Tysklands Institutioner. Hvor svært det end falder de ensrettede Dommere, saa maa de dog dømme mange Nazister paa Grund af dette Forhold. Vi skal her kun omtale et af de mange Tilfælde.

Den største tyske Sygekasse er Byen Berlins almindelige Sygekasse. Den forretningsmæssige Ledelse og Personalet bestod tidligere næsten udelukkende af fagligt organiserede Medhjælpere. Dette var Grund nok til at føre en Ophidselseskampagne imod Kassen og til at afskedige Flertallet af Medhjælperne.

Og nu? — — —

Regnskabet ligger i et fuldstændigt Kaos, Sløseri og Underslæb er saa uhyre, at selv Nazisterne har maattet beslutte sig til at foretage en Udrensning. For nogen Tid siden sammenkaldte den konstituerede Distriktsleder Görlitzer alle Medhjælperne og gjorde dem de heftigste Bebrejdelser. Af hans Tale skal kun refereres, at han betegnede det som en stor Fejl, at man havde afskediget en saa stor Del af de Medhjælpere, der var inde i Arbejdet. Og medens man offentligt skælder ud over den socialistiske Korruption, saa sagde Taleren ordret i dette lukkede Personalemøde:

»Vi har overtaget en forsvarlig Administration«.

For Fuldstændighedens Skyld kan tilføjes, at Administrationsomkostningerne ved denne Sygekasse i Aaret 1931 androg 10,78 pCt., medens de i Aaret 1934 var 22,6 pCt.

Man kunde nu ikke undlade at foretage en Kontrollering af Bilagene — saa vidt dette overhovedet var muligt. Indtil nu har man konstateret et Underskud paa ca. 15 Mill. Rm., og 26 Funktionærer ved denne Sygekasse, deriblandt ogsaa den Direktør, som Nazisterne havde indsat, blev arresterede. Sløseriet i Administrationen er saa stort, at Kontingentet i maanedsvis ikke er blevet ordentligt opkrævet, og de syge Medlemmer har slet ikke eller kun i utilstrækkelig Grad modtaget deres Penge.

Nytysk Søndagshvile.

Foran os ligger Tidsskriftet »Welt des Kaufmanns«, det Blad, som Arbejdsfronten udgiver for Handelsmedhjælperne (Nr. 4 fra 25. Februar 1935). I dette finder vi en Artikel, der omhandler de nye Bestemmelser om Søndagshvilen. Naar en Sociallov i det 3. Rige bliver ændret, er det bestemt ikke til Arbejdernes Fordel, hvilket da ogsaa viser sig i dette Tilfælde. Det rimelige i, at Søndagsarbejdet for Medhjælperne maa forøges væsentligt, forklares i en herlig Indledning:

»Allerførst blandt disse Faktorer staar det strenge, kristelige Krav om Søndagens Helligholdelse. Dette bliver støttet af det sociale Krav om, at Arbejderen, der har 6 Hverdages trofast, pligtopfyldende Arbejde i sin Arbejdsgivers Tjeneste bag sig, skal have den syvende Dag som en Hviledag med aandelig og legemlig Rekreation, med religiøs Opbyggelse og Familieliv.«

Hvad gør man nu for, at Medhjælperne kan faa Del i de ovennævnte Velsignelser?

Vi læser:

»I mindre Byer (med indtil ca. 5000 Indbyggere) i Egne med overvejende Landbefolkning kan der tillades almindelig Handel i højest 2 Timer og for højest 20 Søn- og Helligdage« — — —

Vi læser videre, at i Byer med et stærkt Turistliv — her er ikke fastslaaet et bestemt Indbyggertal — kan der ligeledes gives Handelstilladelse i 20 Søn- og Helligdage i indtil 5 Timer. I sidste Tilfælde gives Tilladelsen dog kun for bestemte Varer, der foruden alle Slags Nydelsesmidler og Blade ogsaa omfatter f. Eks. Rejseerindringer. I Byer med »stærkt Turistliv« vil der kun findes faa Forretninger, der ikke fører nogle Varer, der kan betegnes som Rejseerindringer. Af disse nytyske Bestemmelser fremgaar det, at en betydelig Del af Handelspersonalet maa arbejde næsten hveranden Søndag. Og naturligvis i Kristendommens Navn, saaledes som Nazisterne nu forstaar dette.

Leipziger Messen.

Leipzig har endnu en Gang overstaaet Foraarsmessen. For at sige det straks: Det var en stor Fiasko. Antallet af de udenlandske Udstillere var paany sunket væsentligt i Forhold til tidligere, og Salget var i al Almindelighed meget ringe. Det maa selv den ensrettede tyske Presse indrømme. Men da man jo ikke maa skrive det rent ud i Tyskland, saa former man det omtrent saadan, som det var Tilfældet i Frankfurter Zeitung, hvori det hedder:

»Paa den tekniske Messe var den raadgivende Virksomhed i al Almindelighed overvejende i Forhold til Kundekredsen.«

Man maa kunne læse mellem Linjerne for at forstaa, hvad Meningen er, og den er altsaa, at der næppe har fundet væsentlige Salg Sted.

Jo mindre de virkelige Resultater er i det tredie Rige, des mere forsøges Folket gjort omtaaget ved Hjælp af Taler. Og der var heller ikke Mangel paa Taler paa den sidste Messe.

Vi vil imidlertid kun beskæftige os ganske kort med en af disse, og det skal være med Finansdiktator Schachts Tale.

Herr Schacht i Leipzig.

Herr Schacht sagde i sin Messetale, at Tyskland heller ikke i Fremtiden tænker paa at betale sin Gæld. Han beskæftigede sig derefter med Eksportens absolutte Nødvendighed og lod følgende Ord slippe over sine Læber:

»Desværre forleder de livlige tyske Indlandskonjunkturer mange Industrivirksomheder til at forsømme Eksporten. Jeg maa i den Anledning sige nogle meget alvorlige Ord. De tyske Indlandskonjunkturer er Konjunkturer, som er foranlediget af Staten og ved Statsmidler. De er ikke de tyske Arbejdsgiveres Fortjeneste. Uden at ville forringe de tyske Industrifolks Præstation, maa jeg dog her udtrykkelig gøre opmærksom paa de Pligter, der tilfalder de tyske Arbejdsgivere som Følge af de Anstrengelser, som den tyske Stat gør sig for dem.«

Mange Tak, Herr Schacht. Vi ønsker slet ikke nøjagtigere Oplysninger. Vi er for en Gangs Skyld enige med Herr Schacht. De saakaldte tyske Konjunkturer er kunstige og er i Særdeleshed fremkaldt af de uhyre Rustningsudgifter.

Herr Schacht giver desuden alle Slags gode Raad for, hvorledes Eksporten kan forøges, men følger det her gamle diplomatiske Princip, at man har Ordene for at skjule Tankerne.

Herr Schacht sagde intet om de Forholdsregler med Hensyn til Dumping, som man dels allerede har taget, dels har under Forberedelse. Vi haaber i en følgende Artikel at kunne informere vore Læsere herom.

Ny Medhjælperdommer ved Vestre Landsret.

I Anledning af, at Axel Jensen, Aarhus, der for 2 Aar siden paa Forbundets Indstilling blev beskikket som Medhjælperdommer ved Vestre Landsret, har overtaget selvstændig Virksomhed som Mægler i Aarhus, rettede Hovedbestyrelsen for nogle Maaneder siden en Anmodning til Handelsministeren om at faa beskikket en anden Medhjælper som Dommer i Axel Jensens Sted.



Anton Hansen.

Til dette Hverv indstillede Hovedbestyrelsen Formanden for Fællesforeningens Personales Fællesklub Anton Hansen, og der foreligger nu Meddelelse om, at denne Indstilling er blevet taget til Følge, og at Anton Hansen af Justitsministeriet er blevet beskikket som handelskyndigt, særligt Medlem af Vestre Landsret i Tiden indtil den 1. Januar 1937. Vi gratulerer.

Til „H.K.s Strandhus" i Paaskedagene!



Paaskeferien bør tilbringes paa Medhjælpernes eget Feriehjem, og vi henleder derfor vore Medlemmers Opmærksomhed paa, at »H. K.s Strandhus«, Karlslunde, modtager Paaskegæster, enten det drejer sig om alle 5 Paaskedage eller enkelte Dage.

Prisen for et samlet Ophold fra Skærtorsdag til 2. Paaskedag er Kr. 25,00 med fuld Forplejning, medens Prisen for enkelte Dage er Kr. 5,50.

I smukke Omgivelser, i hyggelige Opholdsstuer, i gode Kollegers Selskab kan man altsaa paa en billig Maade tilbringe Paasken paa dette vort eget Feriehjem, hvor Kosten er baade rigelig og veltillavet. Tegn Dem derfor i Tide. Indtegning sker paa Forbundets Hovedkontor, Vestre Boulevard 43, København, hvor nærmere Oplysninger beredvilligt gives.

Kundskab er Magt.

Kursus paa Esbjerg Arbejderhøjskole for Kooperationens Medhjælpere og Arbejdere.

I en Aarrække har der paa Esbjerg Arbejderhøjskole været afholdt kooperative Kursus, fortrinsvis beregnet paa unge og yngre Medhjælpere og Arbejdere indenfor de forskellige kooperative Foretagender. Kursuset staar iøvrigt aabent ogsaa for Tillidsmænd og Medlemmer indenfor Bevægelsen.

Kursus arrangeres i Aar ligesom de tidligere Aar af Esbjerg Arbejderhøjskole og Det kooperative Fællesforbund.

Kursuset finder Sted i Tiden 3.—30. Maj. Det vil omfatte Foredrag, Studiekredse og tekniske Fag.

Foredragene er om Nutidens Kooperation, Varegeografi og Reklamepsykologi. I Studiekredsene behandles Kooperationens Historie og Idé, praktiske kooperative Problemer og Samfundsøkonomi.

De tekniske Fag, der behandles i 8 ugentlige Timer, er kooperative Regnskabsformer, Brugsforeningslovgivning, Ejendomsregnskab, Regnskabsafslutning, Revision, Veksler, Checks m. m. Desuden vil i 4 ugentlige Timer blive gennemgaaet praktisk Regning og i 6 ugentlige Timer Udarbejdelse af grafiske Tavler.

Der udstedes Diplom ved Kursusets Afslutning.

Kursusets Lærere er Forstander Poul Hansen, Højskolelærer M. Andersen, Højskolelærer Johs. Bjerre, Højskolelærer Svend Pedersen, Borgmester M. Mortensen og Kommunelærer A. Jørgensen.

Betalingen for Kursuset er 100 Kr. for Kost, Værelse og Undervisning. Til Undervisningsmidler maa regnes et Beløb paa 15 Kr.

For Elever, der ikke paa anden Maade kan opnaa det fulde Beløb, raader Kursuset over en Række Understøttelser paa 50 og i enkelte Tilfælde 100 Kr., der kan søges senest 1ste April ved selvskreven Ansøgning til Det kooperative Fællesforbund, Gyldenløvesgade 11, København.

8 Dages Fagforeningskursus paa Roskilde Højskole.

I Dagene 16.—22. Juni afholdes Kursus i nationaløkonomiske Problemer. Følgende Emner behandles som Gruppearbejde: Nutidens Økonomi og Fremtidens, Rationalisering og Bedriftsøkonomi, Selvforsyning og Planøkonomi, Arbejderne og Krisen, Truster og Karteller under Højkapitalismen. Desuden holdes Foredrag om: Arbejdernes økonomiske Raad, Kan der skabes Samarbejde mellem Bedrifterne og Arbejderne gennem Tillidsmandssystemet?, Kooperationens økonomiske Idé, Valutacentralen og dens Virksomhed, Kommunaløkonomi i Kriseaarene.

Prisen for Deltagelse er 35 Kr., som indbetales til A. O. F., Postkonto 2945, inden 8. Juni.

I Dagene 21.—27. Juli afholdes Kursus i Organisationsproblemer. Følgende Emner behandles som Gruppearbejde: De fagretslige Forhold, Løn- og Arbejdstidsforhold, Centralisation eller Decentralisation, Fagbevægelse og Politik, Planøkonomi og Organisation.

Endvidere afholdes følgende Foredrag: Middelstanden og Fagbevægelsen, Internationalt Arbejde siden 1932. Kvinder-Stilling i Nutidens Erhvervsliv, Socialdemokratiets Stilling i Dag. — Prisen for Deltagelse er 35 Kr., som indbetales til A. O. F., Postkonto 2945, inden 13. Juli.

8 Dages Fagforeningskursus paa Esbjerg Arbejderhøjskole.

Kursuset afholdes i Dagene 11.—17. August. Som Gruppearbejder behandles følgende Emner: Rationalisering, Organisationsproblemer, Gennemgang af »Fagforeningskundskab«, De fagretslige Forhold.

Endvidere holdes følgende Foredrag: Fagforeningerne og det kommunale Arbejde, Lærlingene og Fagbevægelsen, Socialismen og den økonomiske Krise, Arbejder og Bonde, Socialdemokratiet, national og international Politik.

Prisen for Deltagelse er 35 Kr., som indbetales til A. O. F., Postkonto 2945, inden 3. August.

International Kongres for Handelsuddannelse.

International Forening for købmandsmæssig Uddannelse har udsendt Indbydelse og Program til Foreningens 6. internationale Kongres, der vil blive afholdt i Prag i Dagene 2.—6. September. Dels i Gruppemøder og dels i Plenarmøder vil Kongressen beskæftige sig med en Række Handelsskolespørgsmaal og dertil knyttede Emner.

Bag Pult og Disk.

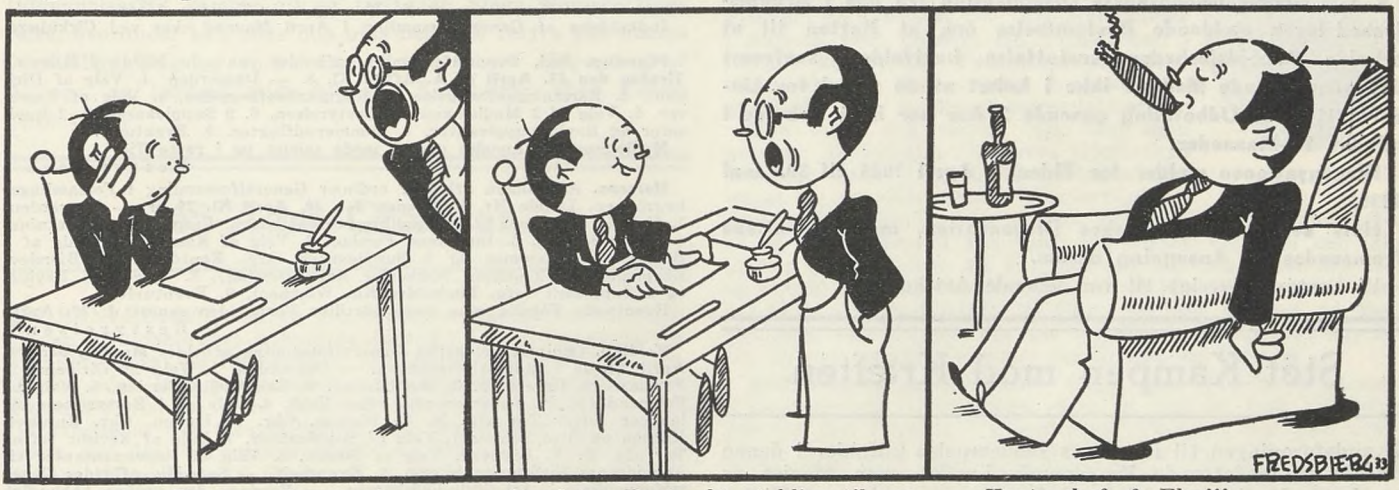

— Nu driver De igen, Sørensen!

— Hvad har De tænkt at blive til paa den Maade?

— Kontorchef, f. Eks.!!!

En ny Medhjælperforening?

VI er blevet bekendt med, at der fra Formændene for Østjydsk Bryggerifunktionærforening, De forenede Bryggeriers Funktionærforening og Carlsberg Bryggeriernes Funktionærforening er udsendt en Opfordring til Bryggerifunktionærerne i Provinsen om at tilslutte sig lokale Funktionærforeninger henholdsvis for Jylland, Fyn, Sjælland og Lolland-Falster, hvilke Foreninger sammen med de allerede eksisterende skulde danne en Centralforening.

Som det vil være bekendt, har Forbundet som Medlemmer allerede Kontorpersonalet paa en Række Bryggerier, hvilket har givet Anledning til et Lønarbejde, der indtil nu har medført Overenskomst med tre af de største Bryggerier i Provinsen, samt naturligvis med Arbejdernes Bryggeri »Stjernen«, ligesom adskillige Lønsager er under Forberedelse.

Vi har ikke noget positivt Bevis for, at Udsendelsen af den omtalte Opfordring er inspireret af Bryggerierne, hvilket jo iøvrigt vilde være meget uklogt af disse, eftersom det først og fremmest er blandt Arbejderne, de har deres Kunder; men adskilligt kunde tyde paa, at det ikke er rent tilfældigt, at Opfordringen til at danne en særlig Funktionærforening er udsendt paa det nuværende Tidspunkt, idet det ikke er udelukket, at Bryggeriforeningen vil søge at træde i Arbejdsgiverforeningens Fodspor med Hensyn til Modstand mod Forbundets faglige Arbejde.

Vi kan derfor kun opfatte det, der er sket fra de nævnte Funktionærforeningers Side, som et Modtræk mod vor Organisation og som et Forsøg paa at unddrage Forbundet Personalet, der er beskæftiget paa Bryggerierne. At man ønsker at indtage en fjendtlig Holdning overfor de eksisterende Organisationer fremgaar ogsaa af Udkastet til Vedtægterne, hvori bl. a. er anført:

»Et Medlem kan dog ikke uden Samtykke fra Forretningsudvalget for Centralforeningen af danske Bryggerifunktionærforeninger være Medlem af nogen anden faglig Organisation.«

Vi advarer derfor ved nærværende vore Medlemmer imod at indlade sig i det Splittelsesarbejde, der er søgt iværksat ved Udsendelsen af den nævnte Opfordring, ligesom vi beder Medlemmerne arbejde for at faa organiseret hos os den Del af Kontorpersonalet paa Bryggerierne, der ikke allerede er Medlemmer af Forbundet.

Det er givet, at Forbundet vil holde et vaagent Øje med denne Nydannelse indenfor de »gule« Medhjælperforeningers Omraade, og vi paa den Maade, vi finder egnet dertil, vil modarbejde dette Forsøg paa at sprænge en Del af Kontormedhjælperstanden ud fra deres naturlige Forbindelse med de øvrige Handels- og Kontormedhjælpere, repræsenteret igennem vort Forbund.

Dispensationen givet!

VED Skrivelse af 19. Marts har Socialministeriet meddelt vor Arbejdsløshedskasse Dispensation fra den i Arbejdsløshedsloven gældende Bestemmelse om, at Retten til at erholde Arbejdsløshedsunderstøttelse bortfalder, saafremt det paagældende Medlem ikke i Løbet af de forud for Understøttelsens Udbetaling gaaende 2 Aar har haft Arbejde i mindst 10 Maaneder.

Dispensationen gælder for Tiden 1. April 1935 til 30. Juni 1935.

Hvis der derunder ønskes Dispensation, maa der altsaa fremsendes ny Ansøgning derom.

Vi henviser iøvrigt til vor ledende Artikel.

Støt Kampen mod Kræften.

Landsforeningen til Kræftens Bekæmpelse udfolder i denne Tid en omfattende Propaganda Landet over. Maalet er at skaffe Medlemmer til Landsforeningen og dermed Midler til at fortsætte det betydningsfulde, men kostbare Arbejde mod den frygtelige Kræftsygdom. De indkomne Midler vil blive anvendt til Støtte af den videnskabelige Forskning, til Udvidelse af Landsforeningens Radiumstationer og disses Forsyning med de bedste Hjælpemidler, samt til at gennemføre et kraftigt Oplysningsarbejde.

Naar man erfarer, at Kræftdødeligheden er saa stor, at hvert femte Menneske over 30 Aar dør af Kræft, vil man forstaa Nødvendigheden af et effektivt og omfattende Arbejde for at hjælpe de angrebne, forebygge yderligere Angreb og at efterforske Aarsagerne til Kræftsygdommen.

Efter Anmodning fra Landskomitéen opfordrer vi indtrængende vore Medlemmer til at indmelde sig i Landsforeningen — Kontingentet er kun 3 Kr. aarligt, for Ægtepar 5 Kr. aarligt, og for dette Medlemskontingent har enhver endda efter Henvisning af Læge Ret til gratis Ophold og Behandling paa Foreningens Radiumstationer, naar de har været Medlem 1 Aar.

Conto pro diversi.

EN VIRKSOMHED, DER GROR.

Et af de yngste Skud paa Arbejderbevægelsens Stamme er Arbejdernes Oplysningsforbunds Bogkreds, som blev startet i 1931 med ca. 2500 Medlemmer. Formaalet var kort og godt: At udgive det bedste af den nye Litteratur til en Pris, som var overkommelig for saa at sige alle. 2 Kroner 90 Øre er Prisen paa en indbundet Bog af Topklassen, som udgivet paa almindelig Maade gennem Boghandelen vilde koste mere end det dobbelte.

At denne Prispolitik lader sig gennemføre i Bogkredsen, beror paa den Omstændighed, at Bøgerne gennem Forhaandstegningen i Virkeligheden er solgt, inden de udkommer. Trods Kriseaar har Virksomheden været i fortsat Stigen og tæller nu ca. 4400 Medlemmer. I de forløbne 3 Aar er udgivet en Bog hvert Kvartal — ialt 13 Bøger — som til Dato er solgt i et samlet Antal af omtrent 50,000 Eksemplarer. Nye Medlemmer kan indtræde til enhver Tid og binder sig kun for de 4 første Bøger, som udkommer e f t e r Indmeldelsen med et Kvartals Mellemrum.

Der betales intet Kontingent udover 2 Kroner 90 Øre pr. Bog. Endvidere har Medlemmerne Adgang til at købe de allerede udkomne Bøger enkeltvis efter eget Valg til samme Pris.

FORBUNDETS HOVEDBESTYRELSE

afholdt ordinært Møde den 10.—11. Marts i København. Referat af Mødet fremkommer i næste Nummer af Bladet.

Fra Afdelingerne.

MANUSKRIPT TIL BLADET

maa være i Hovedkontorets Besiddelse s e n e s t den 15. i Maaneden.

Haderslev. Fra 1. April 1935 flyttes Afdelingens Kontor til Storegade Nr. 32, 1ste Sal. Paa Grund af forskellige Reparationsarbejder m. v. bedes Henvendelser Afdelingen vedrørende de første 14 Dage ske til Formanden eller Kassereren privat Mandag eller Torsdag Aften.

Indkaldelse af Generalforsamling i April Maaned sker ved Cirkulære.

Hjørring. Ord. Generalforsamling afholdes paa »du Nord« i Hjørring **Tirsdag den 23. April d. A.** Aften Kl. 8. — Dagsorden: 1. Valg af Dirigent, 2. Beretningsaflæggelse, 3. Regnskabsaflæggelse, 4. Valg af Kasserer, 5. Valg af 3 Medlemmer til Bestyrelsen, 6. 2 Suppleanter, 7. 2 Revisorer og Revisorsuppleanter, 8. Sommerudflugter, 9. Eventuelt.

Medlemmerne anmodes om at møde talrigt og i rette Tid.

B e s t y r e l s e n.

Horsens. Afdelingen afholder ordinær Generalforsamling i Forsamlingsbygningen, Lokale Nr. 1, **Tirsdag den 30. April Kl. 20 pr.** — Dagsorden: 1. Valg af Dirigent, 2. Forhandlingsprotokollen, 3. Formandens Beretning, 4. Regnskaberne, 5. Indkomne Forslag, 6. Valg af Kasserer, 7. Valg af 3 Bestyrelsesmedlemmer og 2 Suppleanter (afg. Kontorass. O. Bjørslev, Ekspedient P. Troelsen, Bogholder Aage Døssing), 8. Valg af 1 Revisor og 1 Suppleant (afg. Bogholder Kn. Winther), 9. Eventuelt.

Eventuelle Forslag maa være tilstillet Formanden senest d. 26. April.

B e s t y r e l s e n.

Kolding. Ordinær halvaarlig Generalforsamling afholdes **Mandag den 29. April Kl. 20** i Industriforeningen. — Dagsorden: 1. Valg af Dirigent, 2. Formandens Beretning, 3. Regnskabet, 4. Eventuelle Forslag, 5. Valg af Formand (N. P. Andersen afg. efter Tur), 6. Valg af 4 Bestyrelsesmedlemmer (efter Tur afg. N. C. Nielsen, Chr. P. Larsen, Chr. Knudsen Hansen og Otto Schmidt), Valg af Suppleanter, 7. Valg af Revisor (efter Tur afg. C. A. Iversen), Valg af Suppl., 8. Valg af Repræsentanter til Arbejdernes Fællesorganisation, 9. Eventuelt. — Samtidig afholdes Generalforsamling i Arbejdsløshedskassen. — Forslag, der ønskes behandlet paa Generalforsamlingen, maa være tilsendt Kontoret senest Onsdag den 24. April Kl. 20.

B e s t y r e l s e n.

KOMMUNAL KONTORMEDHJÆLPER TIDENDE

Nr. 4. Redigeret af Alfr. Jensen, Aarhus. 1935.

Alsidig Uddannelse.

UDDANNELSEN AF ELEVER paa de kommunale Kontorer har til alle Tider været et Problem for sig, fordi den saaledes »udlærte« stod med en Specialuddannelse, der ikke gav ham eller hende mange Muligheder udenfor Kommunens Tjeneste — i de fleste Tilfælde end ikke udenfor den Administrationsgren, hvori den paagældende havde udstaaet sin Elevtid. I hvert Fald i moralsk Henseende er Kommunen og Eleven derved knyttet sammen paa en Maade, der ikke er heldig for nogen af Parterne, og ikke mindst uheldig for Kommunen, der i Virkeligheden straks efter Elevtidens Begyndelse — hvis ikke Kassation ret hurtigt finder Sted — for Livtid engagerer en Medhjælper, om hvis Evner man kun ved meget lidt.

Fra Organisationens Side har man stedse anset det for den simpleste og rigtigste Løsning af Problemet, at Kommunerne gav Afkald paa at uddanne Elever, og Henstillinger herom ses ogsaa at have frugtet i ikke saa ganske faa Tilfælde.

Fornylig er dels forsøgt og dels foreslaaet at løse Problemet ved at lade Eleven gennemgaa en mere alsidig Uddannelse, nemlig ved i Elevtiden at beskæftige Vedkommende i flere af Kommunens Institutioner. Selv om en saadan Løsning som det velmente Forslag, den er, naturligvis maa overvejes med Sympati, maa nogen Tvivl om dens Værdi imidlertid være berettiget. Thi for det første er Løsningen kun delvis, da Eleven ikke derved opnaar nogen Uddannelse i de private Erhvervs Funktioner. Og dernæst er det ikke afgjort, at nogen virkelig alsidig Uddannelse i kommunal Virksomhed opnaas. Naturligvis vil der uden større Vanskelighed kunne udarbejdes Regler for en saadan Turnus-Uddannelse, og Kommunalbestyrelsernes Interesse kunde sikkert ogsaa erhverves, hvis noget gunstigt Resultat kunde stilles i Udsigt. Et saadant forudsætter imidlertid hos Embedsmænd og Arbejdsledere Tilstedeværelsen af særlige Egenskaber og Interesser, som naturligvis i mange Tilfælde kan paaregnes, men dog ikke i saa mange, at en almindelig Ordning af dette Spørgsmaal kan baseres derpaa. Altfor ofte vil Eleven i sin Uddannelsestid komme til at friste en Slags Nomadetilværelse, hvorunder han eller hun maa begynde forfra paa mange forskellige Ting og ender med at have lært »Ingenting af Alting«, og hermed vilde hverken Kommunen eller Eleven være tjent.

65-Aars Grænsen.

FORANLEDIGET ved en Henvendelse fra Jernbaneforeningen (Guldsnorene) afholdtes fornylig i Statsbanernes Generaldirektorat en Forhandling angaaende den af Administrationen siden 1932 praktiserede Afskedigelse af Statsbanernes Personale ved 65 Aars Alderen. Efter Jernbaneforeningens Opfattelse er den Overtallighed, som begrundede Afskedigelserne før den i Tjenestemandsloven fastsatte Aldersgrænse 70 Aar, ikke mere til Stede, og Foreningen vilde derfor opfordre Administrationen til at ophøre med saadanne Afskedigelser indenfor de Kategorier, denne repræsenterer.

Generaldirektør Knutzen udtalte til denne Anmodning, at der, selv om Henvendelsen fra Jernbaneforeningen ikke var fremkommen, alligevel vilde være blevet indkaldt til Forhandling med Organisationerne, idet det var Hensigten ikke alene i 1935, men ogsaa i 1936 og 1937 at fortsætte med Afskedigelser ved 65 Aars Alderen, og derefter antagelig at forhøje Grænsen noget, men dog ikke til de 70 Aar.

Da Generaldirektøren ønskede at erfare de øvrige Organisationers Stilling hertil, udtalte Formanden for Dansk Jernbaneforbund (Sølvsnorene), Forretningsfører Charles Petersen, at Forbundet uden Hensyn til, om Overtalligheden var til Stede eller ej, ikke ønskede Aldersgrænsen forhøjet til 70 Aar, men tværtimod vilde arbejde for, at 65 Aars Grænsen fastslaas ved Lov. Og Udtalelserne fra Repræsentanterne for Dansk Lokomotivmandsforening og for Værksteds- og Remisearbejdernes Organisation gik i samme Retning.

Under Debatten fremhævede Guldsnorenes Formand, at det tilsyneladende nu var andre Aarsager end Overtallighed i Statsbanepersonalet, der dikterede Administrationens Standpunkt, men det kunde næppe være rigtigt, om Statsbanerne begyndte for sig selv med at løse Arbejdsløshedsspørgsmaalet. Hertil svarede Generaldirektøren, at en Løsning af Arbejdsløshedsspørgsmaalet vel ikke var en Statsbaneopgave, men det var en Samfundsopgave, som man ikke kan skubbe fra sig, naar der findes 125,000 Arbejdsløse.

Af Tendensen i Debatten vil man se, at Spørgsmaalet om Nedsættelse af Aldersgrænsen kan ventes at komme paa Dagsordenen i Lovgivningen, og det er meget sandsynligt, at ogsaa andre Befolkningsklasser i saa Fald vil blive inddraget i Sagen; en vedvarende unormal stor Arbejdsløshed vil i hvert Fald gøre særlige Skridt nødvendige, og et af disse vil utvivlsomt blive en Nedsættelse af Aldersgrænsen paa de Omraader, hvor Lovgivningsmagten er i Stand til at diktere en saadan.

25 Aar ved Aarhus Kommune.

DEN 1. APRIL har Bogholder Vilhelm Jacobsen været ansat ved Skatteväsenet i Aarhus i 25 Aar.

Vilhelm Jacobsens Navn vil være Hovedparten af Landets organiserede Kontormedhjælpere bekendt gennem hans mangeaarige Virksomhed indenfor vort Forbund. I to Perioder har han haft Sæde i Hovedbestyrelsen, af hvilken han for Tiden er Medlem, og i en halv Snes Aar var han Formand for den kommunale Afdeling i Aarhus, i hvilken Egenskab han har været med til at præge ikke alene de Overenskomster, der i dette Tidsrum er afsluttet for vore Medlemmer i Aarhus, men gennem sin Virksomhed i Aarhus kommunale Fællesrepræsentation tillige de for Kommunens Funktionærer gældende Løn- og Pensionsregulativer.



Vilh. Jacobsen.

Man tager dog næppe fejl, naar man antager, at Vilhelm Jacobsens Hjertebarn indenfor hans Organisationsarbejde har været og er »Kommunale Kontorfunktionærers Fællesklub«, som han for 12 Aar siden var Medstifter af og hvis Formand han siden har været. Og man kan ikke undres herover. Som en Far, der ser sin Søn vokse sig stor og stærk, har Vilhelm Jacobsen set sit Hjertebarn vinde frem i Vækst og Handlekraft til Gavn for den Gruppe af Medhjælpere, han igennem sin Gerning følte sig stærkest knyttet til, og hvis særlige Vilkaar han kendte og forstod.

Mærkedagen gælder denne Gang ikke Vilhelm Jacobsens organisatoriske Virksomhed, men da han er ført til denne gennem den Gerning i Kommunens Tjeneste, han med anerkendt Dygtighed nu har varetaget i et kvart Aarhundrede, er det naturligt at benytte Anledningen til samtidig med at ønske ham fortsat Held i sin daglige Gerning at sige ham Tak for den betydelige og uegennyttige Indsats, han hidtil har ydet i sin Stands Interesse.

Red.



· MEDHJÆLPER-UNGDOMMEN ·

Nr. 4. Redigeret af **Henry Gran**, København. **1935.**

Vi venter paa dig!

Gennem de mange Aar, vort Forbund har eksisteret, har det søgt at vække Medhjælperungdommen til Kamp for Varetagelse af Standens Interesser. Det er en Kamp, der ikke har været ført forgæves, hvilket vort Forbunds Medlemsantal i Dag er Bevis for. I Medgang og Modgang har vort Forbund samlet de bedste blandt Fagets Ungdom, de fremadstræbende, de villende, som ikke kunde slaa sig til Ro med Tingenes Tilstand, men som maatte slutte op i Rækkerne. Her har de faaet Troen paa sig selv og paa deres egen Stands store Mission, og med denne Tro fæstnet i Ungdomssindet er de gaaet ud i Arbejdet for at styrke vort Forbund yderligere. For disse Unge har Organisationen været en god Forskole. Den personlige Deltagelse i Organisationens Virksomhed, Samarbejdet med Kammeraterne, har gjort Ungdomslivet rigere for dem, har udvidet Horisonten, skærpet Blikket og ranket Ryggen. Den har fostret Viljen til Daad og ført nye højnende Interesser ind i Ungdomslivet.

Hvad der gennem Tiderne er skabt af Respekt for det skabende Arbejdes Betydning maa vi — Nutidens Ungdom — bygge videre paa. Det hidtil skabte er ogsaa Grundlaget for det Niveau, hvorpaa Ungdommen i Dag befinder sig. Det bør vi skønne paa, derved at vi hver især gør vor Indsats i Organisationens Bestræbelser for at naa frem til de betryggende Forhold for Medhjælperne, som er vort Maal. Tilbageskridt nu — en Sejr for Reaktionen i Dagens Kamp — vil være skæbnesvanger for de, som i Dag kæmper den tunge Kamp for Tilværelsen, men den vil blive endnu mere skæbnesvanger for senere Slægter.

Unge Kammerat! Hvad har du gjort for den Bevægelse, som i Dag samler saa mange af dine bedste unge Standsfæller? Ung, som du er, har Livet allerede bragt dig i Berøring med Forhold, som maa have vakt dig til Eftertanke. Vi venter paa dig i din Ungdomsgruppes Virksomhed, for at du dér kan yde din Indsats og anvende dine Evner.

Foraaret nærmer sig!

Nu, hvor Foraaret nærmer sig og Cyklerne atter tages stærkt i Brug af de Unge, erindrer vi om Forbundets Cyklevimpler, der sidste Sommer fandt god Afsætning. — Alle cyklende Kammerater bør anskaffe denne Vimpel. Vimplen er fremstillet af blaa Flagdug og forsynet med Bogstaverne D. H. K. F. paa begge Sider, og den er et virkningsfuldt Middel i vor Agitation. Prisen er Kr. 1,10 pr. Stk. og Bestillinger modtages af Afdelingernes og Ungdomsgruppernes Tillidsmænd.



Fra Ungdomsgrupperne

Aalborg. Tirsdag den 5. Februar havde Ungdomsgruppen arrangeret en kammeratlig Sammenkomst med fælles Kaffebord paa Hotel »Hafnia«, og det blev en fornøjelig Aften for Deltagerne. Mange Medlemmer var mødt op, og de blev efter deres egne Udtalelser ikke skuffede, tværtimod. Forfatteren Westmann vakte vild Jubel, og da den unge Aalborg-Pianist satte sig til Flygelet og lod os høre baade smukke klassiske Numre og rigtig Armstrong-Hot, var Stemningen »helt rigtig«. Under det festlige Kaffebord talte Hovedbestyrelsesmedlem Herr Jørgensen til os, og den Opmærksomhed, hvormed hans Tale blev paahørt, og det Applaus, der fulgte den, lover godt for den kommende Tids Arbejde i Ungdomsgruppen. Der var ogsaa i Dagens Anledning forfattet en lille satirisk Vise, der, ligesom nogle Digte af Sørensen-Fugholm, som blev deklameret af Næstformanden, vakte stort Bifald. — Ungdomslederen talte til Slut nogle manende Ord, hvor han opfordrede til at slutte sammen om H. K. og agitere for videre Fremgang. Aftenen sluttede med »Medhjælpervisen«. »Deltager«.

Esbjerg. Tirsdag d. 2. April Kl. 20 Klubaften paa Afdelingens Kontor. — **Søndag d. 7. April Kl. 8** Fodtur ud i det blaa. Afgang fra Raadhuspladsen. — **Søndag d. 14. April Kl. 13¼** Anemonetur til Endrupholm (Cykletur). **Tirsdag d. 16. April Kl. 20** Klubaften paa Afdelingens Kontor. — Der vil antagelig **1. Paaskedag** blive arrangeret en Vardetur (pr. Cykle). Se nærmere i »Socialdemokraten« og »Vestkysten«. — Saa møder vi alle Mand og tager en Kammerat med. Bestyrelsen.

— Ungdomsgruppen afholdt ord. Generalforsamling Tirsdag den 5. Februar paa Hotel »Spangsberg«. Der blev valgt ny Bestyrelse bestaaende af Peter Søgaard, Ruth Biltoft, Peter Andersen samt Poul Anger Christiansen. Suppleanter blev O. Hein Jørgensen og Viggo Madsen. Som midlertidig Ungdomsleder fungerer Afdelingens Formand Gustav Rathe. Det blev besluttet at afholde Mødeaften hver Tirsdag Kl. 20 i Foreningens Lokale.

Ungdomsgruppen har endvidere i Løbet af Februar og Marts afholdt en Række glimrende Møder og Sammenkomster med afvekslende Emner. Alle Ungdomsgruppens Medlemmer opfordres til at detlage i vore Klubaftener, der afholdes hver Tirsdag Aften, Torvegade 1.

Fredericia.

BREVAFTEN.

Fredag den 5. April afholder Ungdomsgruppen Brevaften. — Kammerater Landet over. Send os en Hilsen. Breve adresseres til Ungdomslederen Erik Nielsen, Lollandsgade 1, Fredericia.

Den sidste Søndag i Februar havde Ungdomsgruppen arrangeret en Vandretur til Snoghøj. Turen blev en Succes i Solskin og Snestorm m. m. Søndag den 10. Marts afholdtes Faneindvielsesfest. Svend Rosendal, Vejle, holdt en glimrende Tale og afslørede den af Gruppen erhvervede Fane. Derefter talte P. Thoning og Erik Nielsen. Efter Kaffen var der arrangeret Dans, og Deltagerne havde en udmærket Aften. — Følg vor Gruppes Virksomhed. Agitér for Tilslutning.

Kolding. Fredag den 5. April Kl. 8.30 afholdes ordinær halvaarlig Generalforsamling paa Industriforeningen. Dagsorden: 1. Beretning, 2. Behandling af evt. Forslag, 3. Valg af 3 Bestyrelsesmedlemmer, 4. Sommerarbejdet, 5. Evt. Forslag, der ønskes behandlet paa Generalforsamlingen, maa være tilsendt Afdelingens Kontor senest den 2. April. Bestyrelsen.

Korsør. Tirsdag den 2. April afholdes Medlemsmøde. Oplæsning m. v. Gennemgang af Medlemsbladet. Husk at medbringe Medlemsbladet.

Tirsdag den 16. April afholdes Generalforsamling. Dagsorden i Henhold til Lovene. — Mød kraftigt op. — **Tirsdag den 30. April** Medlemsmøde. Sommerarbejdet diskuteres.

Tirsdag den 5. Marts afholdt Gruppen Medlemsmøde, hvor Tage Hansen talte om de danske Kryolitbrud ved Ivigtut. Foredraget blev holdt i en livlig og interessant Form og gav alle en udmærket Forstaaelse af Livet og Arbejdsforholdene deroppe. Efter Foredraget, der hilstes med stærkt Bifald, var der fælles Kaffe.

København. I Maanedens Løb afholdes der Møde- og Klubaftener som sædvanlig hver Tirsdag og Onsdag i Ungdomshjemmet, Nr. Søgade 27 A. Nærmere Program udsendes til Medlemmerne. Agitér for Tilslutning til Ungdomsgruppens Arrangements. — Ordinær Generalforsamling afholdes **Tirsdag den 23. April** Kl. 21 i Gruppens Lokaler. Vedtægtsmæssig Dagsorden.

Mandag den 4. Marts afholdtes en vellykket Fastelavnsfest. Over 200 unge Kammerater deltog. Der var arrangeret et festligt Kaffebord, hvor Henry Gran talte. Senere optraadte Manden med de 1000 Tricks, Herr Edeling. Endelig dansedes der. Aftenen var helt igennem vellykket.

Næstved. Ungdomsgruppen afholder **Fredag d. 12. April** ordinær Generalforsamling. **Fredag d. 26. April** afholdes som Slut paa Vintersæsonen »En munter Aften«. Begge Møder afholdes paa »Bygningen«. Nærmere Program udsendes gennem Cirkulære til Medlemmerne. Reservér Aftenerne. Agitér for Tilslutning.

Odense. Søndag den 7. April arrangerer Ungdomsgruppen Besøg paa Havne-Elektricitetsværket. Mødested: Havnetoldboden Kl. 9,30 Form. **Tirsdag den 9. April** Kl. 20 ordinær Generalforsamling i Afdelingens Lokaler. Dagsorden i H. t. Lovene. — **Fredag den 19. April** (Langfredag) Fodtur til Blommenslyst. Fælles Kaffebord Kr. 0,75. Mødested: Gartnernes Salgsforening Kl. 13,30. — **Søndag den 28. April** Kl. 20 Filmsforestilling og Bal. Fælles Kaffebord. Pris for Deltagelse Kr. 1,00. — Agitér for Tilslutning til vore Arrangements.

Roskilde. Agitationsmødet Fredag d. 15. Marts havde samlet god Tilslutning. Erling Dinesen talte om: »Hvorfor bør Medhjælperungdommen organisere sig?« Foredraget paahørtes med Interesse, og der blev foretaget 5 Nyindmeldelser allerede denne Aften. Vi fortsætter Agitationen. — **Fredag den 5. April** afholdes ordinær Generalforsamling i Schmidts Lokaler, Torvet, Kl. 20,15. Vedtægtsmæssig Dagsorden. — Nærmere Meddelelse udsendes til Medlemmerne. — Reservér Aftenen.

Den lille Rubrik

Vordingborg opretter Ungdomsgruppe.

Vordingborg Afdeling har oprettet en Ungdomsgruppe og vil i nærmeste Fremtid optage en systematisk Agitations- og Mødevirksomhed blandt Medhjælperungdommen. Til Ungdomsleder er valgt Børge Orholdt, og den øvrige Bestyrelse bestaar af Gerda Nielsen, Kjeld Palmer og Carl Jensen.

Vi ønsker den nyoprettede Gruppe Held og Lykke i det kommende Arbejde indenfor Afdelingens Omraade til Gavn for vort hele Ungdomsarbejde.

Ungdomsgruppe oprettet i Haderslev.

Ogsaa Haderslev Afdeling har oprettet en Ungdomsgruppe, og Gruppen vil i Løbet af faa Dage konstituere sig. Vi ønsker ogsaa disse vore sønderjydske Kammerater Held i Bestræbelserne for at udbygge vort Ungdomsarbejde.

God Fremgang i Ungdomsarbejdet.

Med de ovennævnte to senest oprettede Grupper har vi nu ialt 34 Ungdomsgrupper Landet over, og der har glædeligvis været god Fremgang saavel i Medlemsantal som i Virksomheden i det hele taget i Størsteparten af Grupperne. Hver eneste Kammerat bør være med til yderligere at styrke sin Ungdomsgruppe, saaledes at vi fra Dag til Dag kan notere Fremgang. Deltag derfor i den lokale Gruppes Møder, Generalforsamlinger, Udflugter m. m. og agitér for Tilslutning blandt endnu uorganiserede Kolleger.

600 Kr. i Erstatning.

Københavns Afdeling har ved Lærlingevoldgiftsretten i København ført en Sag frem til Afgørelse for en Lærling hos en Skibsproviantering shandler. Under Behandlingen af Sagen viste det sig, at Lærlingen under Læretiden kun havde været beskæftiget ca. 2 Timer gennemsnitligt om Dagen i selve Forretningen. Den øvrige Del af Arbejdstiden var anvendt til Budgang m. m.

Principalen dømtes til at betale Lærlingen en Erstatning paa 600 Kr., og Betalingen skal erlægges inden 15 Dage fra Kendelsens Afsigelse.

Udgivet af Forbundet. — Ansvarsh. Red. **Julius Hansen.** Vestre Boulevard 43, Kbhvn. V. — Trykt hos **Anton M. Jensen**, Admiralgade 24, Kbhvn. K.

DANSK HANDELS- OG KONTORMEDHJÆLPER TIDENDE

ORGAN FOR DANSK HANDELS-OG KONTORMEDHJÆLPERFORBUND

Nr. 5. 1. Maj 1935. 35te Aargang.

Højesterets Dom af 3. April 1935 i „Vølund"-Sagen.

SOM Medlem af en under Dansk Arbejdsgiverforening hørende Organisation er Indstævnte underkastet Septemberforligets Bestemmelser i Forholdet til de i Virksomheden beskæftigede Personer, der er Medlemmer af en under De samvirkende Fagforbund hørende Organisation og derfor ogsaa i Forholdet til Appellanterne, efter at Dansk Handels- og Kontormedhjælperforbund har indmeldt sig i De samvirkende Fagforbund.

Bestemmelserne i Septemberforligets Punkt 2 angaaende Berettigelsen til med visse Varsler at dekretere eller godkende Arbejdsstandsning maa efter sit Indhold og den hele — ved Forliget fastlagte Ordning, naturligt forstaas saaledes, at de Opsigelsesvarsler, det i øvrigt gælder mellem Parterne, bortfalder i Tilfælde af en efter Septemberforligets Regler lovligt varslet Arbejdsstandsning, og der findes ikke for den heromhandlede Arbejdergruppes Vedkommende at foreligge saadanne særlige Forhold, der gør Bestemmelserne uanvendelige, hvorved ogsaa kan anføres, at dens Arbejde omfattes af § 17 i Lov Nr. 536 af 4. Oktober 1919 om Den faste Voldgiftsret.

Herefter, — og idet bemærkes, at det i Tilfælde af Tvistighed henhører under Den faste Voldgiftsret at afgøre, hvorvidt visse af Appellanterne kan sidestilles med de i Septemberforligets § 5 omtalte Formænd eller Arbejdsledere, vil Appellanterne være at frifinde for Indstævntes Tiltale.

Sagens Omkostninger for begge Retter findes Indstævnte at burde betale til Appellanterne med Kr. 800.00.

Thi kendes for Ret:

Appellanterne (de 25 Kontormedhjælpere) bør for Tiltale af Indstævnte A/S „Vølund" i denne Sag fri at være.

Sagens Omkostninger for begge Retter betaler Indstævnte til Appellanterne med Kr. 800.00.

Det idømte at udrede inden 15 Dage efter denne Højesteretsdoms Afsigelse.

FORHANDLING ELLER KAMP?

GENNEM de sidste Par Aar har Firma paa Firma som Svar paa vore høflige og fredsommelige Henvendelser til dem om at gaa i Forhandling med os om Tilvejebringelse af overenskomstmæssigt ordnede Forhold for de af vore Medlemmer, der var beskæftiget i Virksomhederne, afvist os mere eller mindre overlegent og haanligt og sat Frederik den Sjettes Ord let omskrevet: »Vi alene vide, hvad der tjener til Medhjælpernes Gavn«, som afgørende Slutsten paa Sagen.

Der er ingen Tvivl om, at vi i adskillige Tilfælde vilde have opnaaet det af os ønskede Resultat — at skaffe en Ordning tilveje — ved at betragte det hele som et rent Magtspørgsmaal og handle derefter, men da Tvivlen rejstes om og efterfulgtes af Protester fra Arbejdsgiverforeningens Side mod vor juridiske Ret til at optræde som Fagorganisation og arbejde som saadan for vore Medlemmer, og da den reelt — om ikke formelt — det overlod den til A/S »Vølund« — anlagde Sag imod os ved Domstolene, viste vi os rolige og besindige og afventede den juridiske Afgørelse.

Den lod vente længe paa sig og sled gennem det bugtede Løb, Sagen har haft, ofte stærkt paa vor Taalmodighed, men Forbundets Ledelse har, selv i Bevidstheden om, at vi stod paa Rettens Grund, ikke ønsket at spille Hasard med vore Medlemmers Interesser og med Organisationens gennem de mange smaa Medlemsbidrag sammensparede Millioner Kroner. Var Dommen blevet en anden, end den nu blev, havde vi vel fundet anden Vej frem, men nu er Sagen klar.

Vi tror, at Arbejdsgiverforeningen og ikke mindst de mange større og mindre Organisationshadere blandt Principalerne i og udenfor Arbejdsgiverforeningen, der havde regnet med og haabet paa Højesterets Stadfæstelse af Sø- og Handelsretsdommen, fortryder, at man lod »Vølund« anlægge Sagen imod os. Vi er ikke utilfredse, vi har faaet Løn for vor taalmodige Venten, og Lønnen er Klarhed over vor Stilling overfor Arbejdsgiverforeningens Medlemmer, og den Stilling er den samme, hvad enten Arbejdsgiverne staar som Medlem af Arbejdsgiverforeningen for sine Medhjælpere eller ikke, naar blot de er Medlem deraf eller har været det. Derfor omfatter den principielle Dom mange flere Principaler, end der menes i den Presse, der i denne Sag vil gøre Dommen saa begrænset som muligt, nemlig den konservative Presse, som paany har vist, at den varetager Arbejdsgivernes Interesser og ikke Medhjælpernes, selv om Krokodilletaarerne ellers triller stærkt nok for at bilde vore Standsfæller ind, at netop denne Presse og dens Politik er deres sande Venner.

— Altsaa er Sagen klar overfor alle de Principaler, der gennem Arbejdsgiverforeningen er bundet af Septemberforliget; men hvorledes er nu Stillingen overfor de Principaler, der ikke berøres deraf, herunder ogsaa de Principaler, der gennem andre Principalsammenslutninger i Forholdet overfor os er indgaaet paa en anden Hovedoverenskomst end Septemberforliget?

Helt klart er dette Forhold ikke. Der er nemlig adskillige Virksomheder, der har sluttet Overenskomst med vort Forbund enten gennem en udenfor Arbejdsgiverforeningen staaende Principalsammenslutning eller direkte, som ogsaa er Medlem af Arbejdsgiverforeningen. Gælder nu Septemberforliget for disse Virksomheder trods de mellem dem og os sluttede Overenskomster?

Den nærmeste Fremtid vil sikkert ogsaa klare dette Forhold.

Højesteretsdommen vil utvivlsomt give Anledning til, at vi søger gennemført visse Ændringer i de særlige Hovedoverenskomster, der er sluttet udenom Arbejdsgiverforeningen, men Forbundet har altid respekteret indgaaede Overenskomster, saa længe de løb og krævet dem respekteret af Modparten, og denne Respekt for Aftaler, der bærer Forbundets Underskrift, lever videre i Forbundet.

Paa et andet Felt maa vi vente, at en Række Tvivlsspørgsmaal vil opstaa. Det drejer sig om, hvilke Funktioner, der berettiger en Principal til at forlange en Medhjælper holdt udenfor Organisationen, jævnfør »Formandsparagrafen« i Septemberforliget.

Her skal Medhjælperne ikke mindst være paa deres Post og ikke lade sig true eller lokke til at forlade eller lade sig slette af Organisationen.

Titler har vi haft og har endnu nok af, det er ikke Titlerne, men Arbejdet, der maa danne Grundlaget for Bedømmelsen af Medhjælpernes organisationsmæssige Stilling.

Vi regner med, at Principaler vil rejse en Række urimelige Krav paa dette Punkt, men nu maa Medhjælpernes Forskrækkelsestid være omme. De Principaler, der kender vort forhandlingsmæssige Arbejde, véd, at Organisationen er forstaaende ogsaa paa dette Punkt; men vi maa finde de rigtige Grænser i Forhandling med hinanden.

Dansk Handels- og Kontormedhjælperforbund har nu Højesterets Afgørelse for, at vi har Ret til at modtage Støtte, ogsaa i Form af Sympatistrejke, af

andre Arbejderorganisationer, ligegyldigt om det i det givne Tilfælde drejer sig om et Firma, der i Forvejen var omfattet af Septemberforliget eller ikke.

Medens disse Linier skrives, staar det endnu uklart, hvorledes selve »Vølund«-Sagen vil finde sin Løsning. Formerne, hvorunder det sker, kan komme til at øve Indflydelse paa meget, som det ellers havde været ønskeligt allerede nu at kunne give Besked om, men vi maa kende mere dertil, før vi udtaler os nærmere.

Vi har i Forstaaelse med De samvirkende Fagforbund ønsket undgaaet en Sammenkædning mellem denne Sag og den store Arbejdssituation, som nu har fundet sin Udløsning ved Forligsforslagets Vedtagelse. Straks herefter er der foretaget en ny Henvendelse til Firmaet om Forhandling.

— — —

Dommen har vakt stor Opmærksomhed. Adskillige vurderer dens Virkninger fejlagtigt og bedømmer Situationen forkert. Dens Værdi ligger i, at vort Forbund har faaet Ret i Opfattelsen af sin Stilling som en til De samvirkende Fagforbund og dermed under Septemberforliget hørende Organisation, men denne vor Opfattelse har dannet Grundlaget for alt vort faglige, overenskomstmæssige Arbejde længe før Arbejdsgiverforeningen gennem Sagsanlæg mod os vilde prøve Domstolenes Vej for at sætte Forbundet Stolen for Døren. Der sker derfor ingen Ændring i vore Arbejdsformer og i hidtidig Praksis. Dommen har netop fastslaaet, at vi kan fortsætte dermed. Denne Sags Rejsning har ikke standset vort overenskomstmæssige Arbejde i den Tid, Sagen har været — tværtimod — vi har siden da forhandlet os til Rette om over hundrede nye Overenskomster og forbedret flere af de gamle.

Det betydningsfulde i Dommen er derimod, at Retsspørgsmaalet om vor Kompetence til at forhandle paa Medhjælpernes Vegne og i givet Fald strejke med dem, hvis det bliver nødvendigt er afgjort — omend afgjort til det stik modsatte Resultat af det, Arbejdsgiverforeningen procederede til.

Men det er ikke epokeagtigt, der kommer ingen ny Tidsregning som Følge af Dommen.

Vi har blot faaet Samfundets højeste juridiske Forum til at sætte sit højtidelige Stempel paa vore Arbejdsmetoder, men det er ogsaa uhyre meget værd for os.

Nu gælder det imidlertid om, at vi ikke læser Dommen saaledes, at Arbejdsgiverforeningen og at Principalerne i Almindelighed af Højesteret er dømt til at skulle forhandle med os og slutte Overenskomster med os og give dem et for os og vore Medlemmer tilfredsstillende Indhold.

Dette er ikke sket. Vi har fremdeles Brug for den inderligste Samhørighedsaand blandt de organiserede Medhjælpere, og vi har fremdeles Brug for vore Kræfter for at jage Frygten og Mismodet bort hos de mange Tusinde Standsfæller, der staar udenfor Organisationen, men som nu i langt højere Grad end før Dommen kan føle sig trygge, idet Septemberforliget, der nu kommer til at omfatte et meget betydeligt Antal af vore Principaler, ogsaa forbyder dem at true eller lokke Medhjælperne til at holde sig borte fra eller til at forlade vort Forbund.

Hovedbestyrelsen for Dansk Handels- og Kontormedhjælperforbund samlet til Møde i København den 9. April 1935 tager med Tilfredshed Højesterets Dom af 3. April 1935 i »Vølund«-Sagen til Efterretning og bemyndiger Forretningsudvalget til i Samraad med De samvirkende Fagforbund at foretage de til Opnaaelse af Overenskomst med Aktieselskabet »Vølund« nødvendige Foranstaltninger.

Gennem Højesterets-Dommen er det tydeligt og klart fastslaaet, at Handels- og Kontormedhjælperne ved Medlemsskab af Dansk Handels- og Kontormedhjælperforbund ikke kan unddrages den Organisationsret og Forhandlingsret, der tilkommer de under De samvirkende Fagforbund staaende Organisationer, og der er dermed slaaet en forsvarlig Pæl igennem de hidtil fra Principalside fremsatte Udtalelser om, at Medhjælperne som »særlig betroede« Medarbejdere skulde være afskaarne fra gennem faglig Sammenslutning at gøre en Indsats for Opnaaelse af bedre Løn- og Arbejdsvilkaar.

Hovedbestyrelsen betoner dog, at det vedblivende er Forbundets Ønske i videst mulig Udstrækning at undgaa aaben Kamp og i Stedet gennem fredelig Forhandling at naa frem til overenskomstmæssige Aftaler med Principaler og Principalsammenslutninger, og idet man forventer hos Arbejdsgiverne at finde en tilsvarende Forstaaelse, udtaler man sin Villighed til at medvirke hertil i den Udstrækning, dette er foreneligt med Medlemmernes Interesser.

I Konsekvens af Dommen opfordrer Hovedbestyrelsen Handels- og Kontormedhjælperne Landet over til at tilslutte sig deres faglige Organisation, repræsenteret i Dansk Handels- og Kontormedhjælperforbund, idet Mulighederne nu — som aldrig før — er til Stede for at gennemføre overenskomstmæssige Beskæftigelsesforhold for Medhjælperne.

Højesteret har ved sin Dom ryddet en af de mange Hindringer til Side, som møder vore Standsfæller i Arbejdet for at opnaa social Anerkendelse og faglig Medbestemmelsesret, men uden Medhjælpernes egen Indsats — i første Række som Medlemmer af Organisationen og dernæst ved at stille Krav om dennes Medvirkning til at skabe ordnede Levevilkaar — vil Dommen kun være af teoretisk Betydning.

Dansk Handels- og Kontormedhjælperforbund, hvis Medlemsstyrke siden Forbundets Indmeldelse i De samvirkende Fagforbund er øget med 50 pCt., vil ved sit fortsatte Arbejde for Medhjælperstandens faglige og økonomiske Højnelse medvirke til at udnytte de Muligheder, som Dommen har aabnet, og paakalder hertil alle Handels- og Kontormedhjælperes Støtte.

Gennem Sammenhold og Solidaritet skal vi naa frem til det afgørende faglige Gennembrud for Medhjælperstanden. Det er en Æressag at være med i dette Arbejde. — Bliv derfor Medlem af Dansk Handels- og Kontormedhjælperforbund.

HOVEDBESTYRELSEN
for
DANSK HANDELS- OG KONTORMEDHJÆLPERFORBUND.

Vi sætter vor Lid til, at Principalerne fremtidig indvilger i at forhandle med os og bliver denne Forventning ikke gjort til Skamme, bliver det et Spørgsmaal om Kamp, og før Kampen vil vi vurdere vor Styrke. Vi har ikke et Album for Strejker, vi samler ikke paa dem af Mani, og vi er heller ikke Samlere af Nederlag. Vi vurderer nøgternt Situationen og derfor skal Principaler, der viser sig bryske, overlegne og afvisende overfor Forbundet, vide, at varsles Kampen, er den fra vor Side vel overvejet og Strategien tilrettelagt for Muligheden af Opnaaelse af Sejr for vore Krav.

Nu byder vi fra Forbundets Side Erhvervenes ledende Mænd, Virksomhedernes Indehavere og deres Repræsentanter til Forhandling paa lige Fod med os, og vi haaber for hele det danske Erhvervslivs Skyld, at vor Modpart gennem Erkendelsen af det skete vil gaa ind i dette Samarbejde og give Kampen en god Dag.

Vi rækker atter vor Haand frem til Forhandling om en god og retfærdig Sag — en forsvarlig Ordning af Medhjælperstandens Løn- og Arbejdsforhold.

J. H.

Odder Afdeling 25 Aar.

1910 — 9. Juni — 1935.

I Aaret 1910 — 10 Aar efter Forbundets Oprettelse — var Forbundet inde i en frodig Groperiode, og en Række nye Afdelinger skød i Vejret tillige med Medlemsantallet. Blandt disse Afdelinger var ogsaa den, hvis Navn staar over disse Linjer, og som nu kan fejre 25-Aarsdagen for sin Oprettelse.

Det stiftende Møde fandt Sted paa Centralhotellet i Odder den 9. Juni 1910, og det indledende Foredrag blev holdt af C. Hammer, der var beskæftiget paa Forbundets Hovedkontor som Assistent. Forud for Mødet var gaaet en kraftig Agitation blandt Kollegerne, udført af et Medlem i Odder Chr. P. Hansen, og Agitationen havde til Resultat, at Mødet var besøgt af 30—35 mandlige og kvindelige Tilhørere, hvoraf nogle var Principaler.

Chr. P. Hansen bød Forsamlingen Velkommen, og derpaa holdt C. Hammer et Foredrag om Medhjælpernes Vilkaar, den moderne Beskyttelseslovgivning samt Organisationen og dens Program. Efter at Mødet var sluttet, blev 20 Kolleger tilbage, og det vedtoges at betragte Afdelingen som startet, hvorefter man valgte en foreløbig Bestyrelse med Chr. P. Hansen som Formand.

Paa en konstituerende Generalforsamling den 27. Juni vedtoges Love for Afdelingen, og Chr. P. Hansens Valg til Formand stadfæstedes. Til Kasserer valgtes I. I. Petersen, og desuden bestod Bestyrelsen af Axel Petersen (Næstformand), A. Sørensen (Sekretær) og Hildebrandt Sørensen.

Igennem Tiderne har Tillidsmændene i Odder Afdeling skiftet hyppigt, som Tilfældet igennem Aarene har været i de fleste Afdelinger. Foruden den første Formand kan af Tillidsmænd nævnes R. Rasmussen, der tiltraadte i Efteraaret 1910 og fungerede til 1912, en Tid ogsaa som Kasserer; endvidere Høgh-Andersen, som omtales i den nuværende Formands Artikel, og som var Afdelingen en god Mand. Fremdeles kan nævnes J. Kryhlmann, der som Formand og Kasserer gennem 7 Aar bidrog til at opretholde Afdelingen, samt den nuværende Kasserer C. Ø. Jacobsen, der siden Maj 1933 har beklædt dette Hverv og i nogle Aar tillige var Formand. Alle disse Kolleger og flere med dem har gennem deres Indsats gjort deres til at føre Afdelingen og Forbundet frem og fortjener Tak derfor.



Bestyrelsen for Odder Afdeling 1935.
Siddende fra venstre: *Chr. Jacobsen* Kasserer, *John Laursen* Formand, *Osvald Jørgensen* Sekretær, *Aksel Rasmussen.*
Staaende fra venstre: *Laurits Lauritsen, Svend Aage Sørensen* og *Henri Nielsen.*

Afdelingen har iøvrigt efter bedste Evne gjort sit Arbejde i Sagens Tjeneste. I November 1933 traf man Beslutning om at indtræde i Arbejdernes Fællesorganisation og samme Maaned oprettedes Overenskomst med Odder Brugsforening.

Afdelingen stod i en lang Aarrække i Stampe medlemsmæssigt set. Medlemsantallet svingede mellem 8 og 12, men var en Overgang endnu lavere. Efter 1932 er det stadig gaaet fremad, og ved Jubilæet har Afdelingen passeret Medlemsantallet 50, et udmærket Resultat.

Saaledes staar da Afdelingen efter 25 Aars Forløb i Fremgangens Tegn, og det er vort Haab, at den nuværende Ledelse med Formanden Johannes Holm Laursen og Kassereren C. Ø. Jacobsen i Spidsen, vil føre Ar-

bejdet videre i samme gode Spor, og at det maa have gode Resultater til Følge.

I Haab herom takker vi alle Tillidsmænd og Medlemmer for trofast Virke for fælles Sag, idet vi lykønsker med Afdelingens 25 Aars Jubilæum.

Julius Hansen.

Jubilæumsfesten afholdes Søndag den 12. Maj Kl. 20 paa Hotel Phønix, Odder.

Odder Afdelings 25 Aars Jubilæum.

I de forløbne 25 Aar siden Afdelingens Start, har der været adskillige Tillidsmænd, deraf 9 Formænd. Af disse har Høgh Andersen haft den længste Funktionstid, idet han var Afdelingens Formand i 8 Aar. Desværre maatte han opgive Hvervet efter selv at have etableret sig; han er stadig bosiddende her i Byen og følger Afdelingens Arbejde med største Interesse. Høgh-Andersen afløstes derefter af Charles Pedersen, der varetog Formandsposten i 2 Aar, han er en af de ansvarsbevidste Kolleger og staar stadig som aktivt Medlem af Organisationen. — Derefter følger der en Periode paa en halv Snes Aar, hvor Afdelingens Levedygtighed er i stor Fare, idet man paa et Tidspunkt kun var tre Medlemmer. I 1932 overtog Verner Harbo Formandsposten, og takket være hans energiske Arbejde kom der atter Gang i Agitationen, og Medlemstallet steg meget betydeligt. — Harbo afløstes af Afdelingens nuværende Kasserer Chr. Jacobsen, der bestred begge Poster i et Aar. Jeg vil gerne benytte Lejligheden til paa Afdelingens Vegne at takke disse Mænd for veludført Arbejde. Det er min Overbevisning, at det ogsaa her i Odder vil gaa op for vore uorganiserede Kolleger, at den eneste Vej frem til bedre Levevilkaar, gaar gennem vor Organisation. Og mit Ønske for Fremtiden skal være, at alle Afdelingens Medlemmer i endnu større Grad vil gaa med i Arbejdet til Gavn og Glæde for hele vor Stand.

Odder, i April 1935.

Johannes Holm Laursen.

Svenska Handelsarbetareförbundet opretter statsanerkendt Arbejdsløshedskasse.

ALLEREDE for flere Maaneder siden var Svenska Handelsarbetareförbundet beskæftiget med at undersøge Mulighederne for Oprettelse af en statsanerkendt Arbejdsløshedskasse, oprettet i Henhold til den af Rigsdagen i 1934 vedtagne Lov om Arbejdsløshedsforsikring. Medens vi her i Danmark har haft statsanerkendte Arbejdsløshedskasser siden 1907, kommer Sverige først med paa dette Omraade nu.

I Slutningen af December Maaned f. A. var Undersøgelsen skredet saa langt frem, at Forbundets Repræsentantskab kunde samles for at tage Stilling til Spørgsmaalet om Oprettelse af en saadan Kasse. Paa dette Møde besluttedes paa Forbundsledelsens Forslag at lade Spørgsmaalet afgøre af Medlemmerne ved Urafstemning.

Samtidig besluttedes det at lade et andet Forsikringsspørgsmaal afgøre paa samme Maade. Det drejer sig om Indførelse af Forsikring for Ulykkestilfælde, der indtræffer i Arbejdstiden. I Forvejen var Forbundets Medlemmer forsikrede for Ulykkestilfælde, der indtraf udenfor Arbejdstiden — denne Ordning har bestaaet siden 1. Januar 1926 — og ca. 6000 af Medlemmerne har siden 1. Januar 1934 været frivilligt forsikrede for Ulykkestilfælde, der indtræffer under deres Arbejde.

For Ulykkestilfælde, der indtræffer udenfor Arbejdstiden, har Forbundets Medlemmer i Aarene 1932—34 modtaget Erstatning til et samlet Beløb af Kr. 117,112,00, og i den korte Tid, den frivillige Ulykkesforsikring for Arbejdstiden har været gældende, har Erstatningerne andraget Kr. 66,965,00, endskønt det drejer sig om et begrænset Antal Medlemmer.

Forbundsstyrelsen fandt, at disse Forsikringer var saa værdifulde for Medlemmerne, at begge Forsikringerne burde gøres obligatoriske og omfatte alle Forbundets Medlemmer, og Repræsentantskabet sluttede sig hertil.

Urafstemningen sluttede den 1. Marts, og Afstemningen, der foregik over begge Forslag under eet, gav til Resultat, at de vedtoges med 8209 for og 2898 imod. Efter Forslaget skal den statsanerkendte Arbejdsløshedskasse træde i Virksomhed den 1. April 1935 og samme Dag ophører Forbundets nuværende Arbejdsløshedskasse med sin Virksomhed.

I Forening med Forbundets ordinære Repræsentantskabsmøde, som afholdtes i Dagene 8.—10. Marts, afholdtes Arbejdsløshedskassens konstituerende Møde, hvor der foretoges Valg af Styrelse og Revisorer. Endvidere vedtoges Vedtægterne og det besluttedes — som Loven forlanger — at anmode om Indregistrering af Kassen hos Kungl. Socialstyrelsen. Kassens Virksomhedsomraade er begrænset til følgende Personalegrupper:

a) Alle ansatte indenfor Handelen.
b) Kontorister med Undtagelse af Stats- og Kommunefunktionærer samt Jernbanernes Tjenestemænd.
c) Mejeripersonale.
d) Filmsbureauernes og Forlystelsesetablissementernes Personale.

Saavel i Henseende til Kontingent som til Understøttelse er Kassen inddelt i fire Klasser paa følgende Maade:

		Kontingent pr. Uge	Understøttelse pr. Dag
Klasse	I	10 Øre	1 Kr.
»	II	20 »	2 »
»	III	35 »	3 »
»	IV	50 »	4 »

Understøttelsen ydes i alle Klasser i 120 Dage i Løbet af 52 paa hinanden følgende Uger eller i Løbet af en og samme Arbejdsløshedsperiode efter nærmere i Loven fastsatte Regler. Medlemsskab i Klasse I kan kun bevilges kvindelige Medlemmer, hvis Løn ikke overstiger 108 Kr. pr. Maaned, og mandlige Medlemmer under 20 Aar, hvis Løn ligger under Kr. 86,70 pr. Maaned. Heller ingen har Ret til at forsikre sig for højere Dagpengebeløb end svarende til tre Femtedele af den paa Stedet sædvanlige Arbejdsfortjeneste.

Med Oprettelsen af statsanerkendt Arbejdsløshedskasse følger Ret til at erholde Statstilskud til Kassens Virksomhed. Bidrag fra Kommunerne faas derimod ikke. Bidraget fra Staten bestaar dels i Administrationstilskud og dels i Tilskud til Understøttelsen. Administrationsbidraget udgør saaledes 2 Kr. pr. Medlem aarligt. Svenska Handelsarbetareförbundet havde den 1ste Marts 24,981 Medlemmer, og da det i Lovene bestemmes, at ingen kan være Medlem af Forbundet uden at tilhøre Arbejdsløshedskassen, kan Administrationstilskudet beregnes til ca. 50,000 Kr. pr. Aar. Statsbidraget til Arbejdsløshedskassen ydes i Forhold til udbetalt Understøttelse efter nærmere Regler i Loven. Det kan derfor ikke paa Forhaand beregnes. Som vejledende Eks. kan anføres, at hvis den statsanerkendte Arbejdsløshedskasse havde været i Virksomhed i Aaret 1933, vilde Statstilskudet have udgjort ca. 150,000 Kr.

For at muliggøre, at Kassen straks kan træde i Virksomhed, har Forbundets Repræsentantskab besluttet at bevilge 250,000 Kr. til en Grundfond.

Gennem Ulykkesforsikringen er alle Forbundets Medlemmer fremtidig forsikrede for Ulykkestilfælde, som rammer dem saavel under som udenfor Arbejdet. Ved indtræffende Skade erholder heltbetalende Medlemmer 3 Kr. i Sygepenge pr. Dag i 365 Dage og halvtbetalende Medlemmer Halvdelen af dette Beløb. Medfører Ulykkestilfældet, at Medlemmet dør, udbetales der de efterlevende en Erstatning paa 3000 Kr., hvis den afdøde var heltbetalende Medlem og 1500 Kr., hvis han var halvtbetalende. Hvis Ulykkestilfældet medfører fuldstændig Invaliditet, udbetales der 6000 Kr., respektive 3000 Kr.

Præmien for Forsikringen er inkluderet i Forbundskontingentet og betales af Forbundet til den kooperative Forsikringsanstalt »Samarbete«, med hvilken Forsikringsaftalen er afsluttet.

Saaledes er i korte Træk de to betydningsfulde Forsikringer, Svenska Handelsarbetareförbundet har oprettet, og som nu pr. 1. April kommer til at omfatte samtlige Forbundets Medlemmer. Det vil utvivlsomt vise sig, at disse Foranstaltninger vil blive til uvurderlig Gavn saavel for Forbundet som for Medlemmerne.

Vore Afdelingskontorer.

Nakskov.

DET nyeste af vore Afdelingskontorer er Kontoret i Nakskov, der er indrettet i indeværende Foraar.

Kontoret, der er beliggende i Vejlegade, er indrettet som kombineret Ekspeditionskontor og Mødelokale. Inventaret bestaar af 2 Skriveborde, et Skrivemaskinebord og et langt Bord, der anvendes dels som Skranke og dels som Forhandlingsbord. Kontorets Montering er endnu ikke fuldt ud tilendebragt, idet der endnu blot skal opstilles nogle Reoler til Opbevaring af Afdelingens Arkivsager.

Al Ekspedition er henlagt til Kontoret. Med dette for Øje har Kassereren fast Kontoraften fra Kl. 19 til 21 og Formanden hver Torsdag paa samme Tid, men iøvrigt er der næsten hver Aften Mulighed for at træffe en af Tillidsmændene, idet Afdelingens Sekretær, Ungdomsgruppens Sekretær og Agitationsudvalget jævnligt arbejder paa Kontoret om Aftenen.

Afdelingens og Ungdomsgruppens Bestyrelse holder deres Møder paa Kontoret, saaledes at det nu kan undgaas at holde Møderne i private Hjem eller paa Restauration.

Afdelingen er særdeles glad for Kontoret, der betyder en Lettelse i Arbejdet og et fast Midtpunkt for Afdelingen og Medlemmerne, hvilket naturligvis er en stor Fordel for en

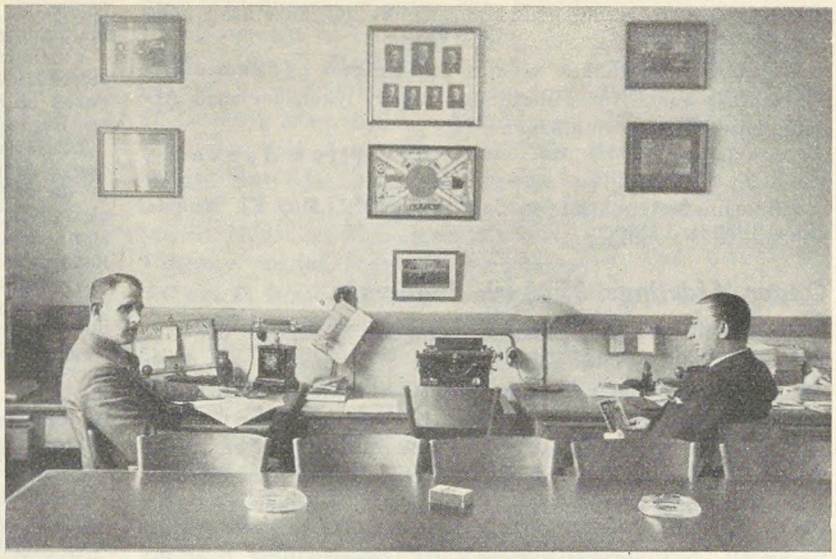

Ekspeditionskontor og Mødelokale.

energisk arbejdende Afdeling med ca. 250 Medlemmer. Vi lykønsker Afdelingens Tillidsmænd til det smukt udstyrede Kontor, der forhaabentlig vil bidrage til at understøtte et yderligere Fremstød for Afdelingen, og vi adresserer denne Lykønskning til Formanden K. V. Lundblad og Kassereren Johs. Johansen, hvilke 2 Kolleger — om vi ikke tager meget fejl — sikkert har Æren for det Fremstød, Nakskov Afdeling hermed har foretaget.

Paa March mod en Plads i Solen.

Københavns Afdelings Møde om »Vølund«-Dommen.

KØBENHAVNS AFDELINGS til Tirsdag den 9. April indvarslede store, offentlige Møde angaaende »Vølund«-Sagens Afslutning ved Højesteret havde samlet god Tilslutning trods det daarlige Vejr. Medens Bænkeraderne i Idrætshusets store Sal og Balkoner fyldtes, musicerede Hjalmar Kofoeds Orkester, hilst af stærkt Bifald.

Mødet aabnedes af Forbundets Sekretær Viggo Pedersen med en Velkomsthilsen til de fremmødte Tilhørere. Derpaa fik Forbundets Formand,

Forretningsfører Julius Hansen

Ordet, hilst af stærkt Bifald. Meget af det, der skal ske i den nærmeste Tid paa det faglige Omraade, er skjult for vore Øjne, udtalte Julius Hansen, og derfor afhænger vor fremtidige Taktik af den Forstaaelse, hvormed vore Principaler efter den afsagte Dom vil møde os. Det afhænger i Virkeligheden af dem, om Medhjælpernes Vilkaar skal fastsættes gennem Forhandling eller gennem Kamp.

Det var formelt »Vølund«, men reelt Arbejdsgiverforeningen, der har ført Processen imod os i Haab om ad den Vej at standse os i vor faglige Fremgang, der hvor vi ikke paa fredelig Vis kunde opnaa Resultater.

Det betydningsfulde ved Dommen er, at vi paa samme Maade som de øvrige under De samvirkende Fagforbund staaende Organisationer faar Septemberforliget som Grundlaget for vort faglige Arbejde. Derved tvinges Arbejdsgiverforeningen og de under denne staaende Organisationer til at anerkende vore Medlemmers Organisationsret og Strejkeret ved det i Forliget fastsatte Varsel af 14 Dage med en tilsvarende Lockoutret for Arbejdsgiverforeningen.

Vi søger ikke Strejken for Strejkens Skyld, men vi ønskede at værge os imod, at Strejkeretten blev frataget os, og det har vi opnaaet.

Vi søgte ad fredelig Vej at faa vore Krav om Overenskomst gennemført, og vi har holdt taalmodig ud, endskønt Tiden gik. Vi har ikke ladet os provokere til at begaa Ulovligheder trods den lange Ventetid.

Nu er Sejren vor, og nu tør vi forvente, at der vil komme Gang i Forhandlingerne. Hovedbestyrelsen har gennem en Udtalelse i Dag udstrakt sin Haand til fredelig Forhandling, og vi maa saa se, om den bliver modtaget.

Medhjælperne maa imidlertid ikke tro, at Højesteret har ryddet al Modstand bort for os. Nej, nu forestaar der os et stort Arbejde med at rejse vore Krav og føre dem frem.

Naar Dagspressen efter Dommen har udtalt, at de kollektive Overenskomster ikke egner sig for Medhjælperne, kan vi pege paa den lange Række af Overenskomster, vi har afsluttet med Enkeltfirmaer og med Dansk Principalforening samt paa Overenskomsten med Dansk Textil Unions Principal Afdeling for Provinsen omfattende ca. 300 Manufakturhandlere Landet over.

Arbejdsgiverforeningens Formand har lanceret Udtrykket, at Medhjælperne ikke kunde vente at bibeholde Funktionærvilkaar, naar de vilde have Arbejderrettigheder. Men Funktionærvilkaarene er efterhaanden blevet saa utrygge, at de ikke beskytter Medhjælperne mere, og derfor foretrækker vi Arbejderrettighederne. Forøvrigt har det udmærket kunnet lade sig gøre i vore øvrige Overenskomster at tage Hensyn til de særlige Forhold, som gælder for Handels- og Kontormedhjælperne, og hvis det saa blot bliver til, at det bliver Medhjælpernes Lod at arbejde ubegrænset for en lille Løn, saa kan vi udmærket klare os uden dette »Gode«.

Forholdet er nu det, at Medhjælperne Landet over staar i Forventningens Tegn. De skal vise Viljen og kaste Ængstelsen bort. Viljen hos de Tusinder, der hidtil var Trælle, men som nu i Tillid til fælles Ret og fælles Styrke paa Rettens Baggrund kæmper sig fri. Medhjælperne staar i Dag som »Vølund Smed«:

Med opspilet Øje og Næsebor
han vejrer den kommende Dag,
hvor de, der er smedet i Baand som han selv,
skal slaa deres Lænker i Kvag.

Bragende Bifald hilste Julius Hansens magtfulde Tale, og Dirigenten oplæste derpaa Hilsningstelegrammer fra flere Afdelinger og fra Svenska Handelsarbetareförbundet.

Derefter gaves Ordet til De samvirkende Fagforbunds Næstformand

Borgerrepræsentant Chr. Jensen.

Taleren pegede paa, at Højesterets Dom i »Vølund«-Sagen i 1935 sammenlignet med Højesterets Dom af 1873, hvorved Socialistisk Internationale opløstes, viste det uhyre Svælg, der er mellem Offentlighedens Syn paa Arbejderbevægelsen og Fagbevægelsen før og nu.

Arbejderne var i 1873 underkuede, men søgte og fandt alligevel nye Former for Beskyttelse og Ønskerne om ved Dommen at slaa Fagbevægelsen ned, som stedse blev beskæmmede. Under uhyre Ofre og personlig Risiko byggede Arbejderne deres Organisationer op, men den værste Kamp maatte de bestaa imod Kammeraternes Modløshed og Mangel paa Forstaaelse af Sammenholdets Betydning.

Med denne Udholdenhed og deraf opnaaede Resultater for Øje maa de danske Medhjælpere ikke tabe Modet, thi Forholdet er det, at den Dag, de staar samlet i en faglig Organisation, opnaar de samme Rettigheder, som de øvrige Arbejdere.

Tidligere mødte vi Udtalelser fra Arbejdsgivernes Side om, at det var dem, der gav Arbejderne Brødet og derfor maatte bestemme Løn- og Arbejdsforholdene. Dette har vi nu kæmpet os bort fra og opnaaet Medbestemmelsesret, og nu staar der 400,000 organiserede Arbejdere sammen, hvilket viser, at det k a n nytte, og at Organisationen er det eneste Værn imod Arbejdsgivernes Overgreb.

Nu er det Principalerne, der begaar Overgreb over for Medhjælperne. Man afholder dem paa utallige Maader fra at organisere sig. Man giver dem fine Titler, man truer dem med Afsked o. s. v. Derfor er det nødvendigt, at Forbundets 23,000 Medlemmer gør sig alvorlige Bestræbelser for at faa yderligere 23,000 Kolleger ind, saaledes at de kan blive en faglig Magtfaktor.

Arbejderne har gennem Aarene taget ogsaa andre Spørgsmaal end de rent daglige op til Løsning, for Eksempel indenfor det kommunale Omraade: Skolegangens Forbedring o. s. v. Det bør ikke være saaledes, at den Dygtiggørelse, som Arbejdernes Børn har faaet, der giver dem Adgang til at komme ind i Banker og Forretninger, skal gaa ud over Børnene i Form af daarlige Lønninger og daarlige Vilkaar; men Aarsagen hertil er ofte Medhjælpernes egen, nemlig at de ikke føler sig som Arbejdere, og Forældrene har i adskillige Tilfælde ogsaa Skyld, fordi de ikke har givet Børnene den rette Forstaaelse heraf, men ladet dem opvokse under gode Kaar og modsætter sig, at de deltager i Organisationsarbejdet.

Den Opfattelse maa vi bort fra, thi Børnene kan ikke altid bo hos Forældrene, der maa skabes saadanne Vilkaar, at der ogsaa bliver Plads for, at Medhjælperne kan stifte Hjem. Vi maa naa dertil, at Arbejdsgiverne byder deres Medhjælpere samme Vilkaar, som andre Arbejdere faar, og at de ikke alene bestemmer, hvorledes Vilkaarene skal være.

Arbejdsgiverne maa indrette sig paa, at vi kræver Medbestemmelsesret om Medhjælpernes Forhold og fra De samvirkende Fagforbunds Side vil vi yde al den Støtte, det er muligt for at opnaa dette, saaledes at der kan skabes kollektive Overenskomster for de danske Medhjælpere.«

Chr. Jensens Udtalelser hilstes med meget kraftigt Bifald.

Derefter bragte

Michael Nielsen, Aarhus,

paa 1600 arhusianske Kollegers Vegne en Lykønskning til Højesterets rene og klare Afgørelse i »Vølund«-Sagen.

Betydningen af denne Dom er ikke alene et københavnsk Anliggende, men vil faa Følger for alle de organiserede Medhjælpere her i Landet.

Vi øjner nu en Mulighed for at kunne gennemorganisere Fagets Udøvere paa et Grundlag, der vil betyde en social og økonomisk Rejsning, og vi Jyder giver vore københavnske Kolleger Haandslag paa, og vi lover efter Evne og med usvigeligt Kammeratskab at arbejde med paa at naa vort fælles Maal: »Enhver Medhjælper i Danmark organiseret under Dansk Handels- og Kontormedhjælperforbund.«

Jens Jensen, Aalborg

lykønskede ligeledes til Dommen, som var ventet med stærk Spænding i Provinsen og er hilst med stor Tilfredshed.

Det er nu fastslaaet, at Medhjælperne har samme Ret som andre Arbejdere har haft i mange Aar til at arbejde for deres faglige Kaars Forbedring.

Vi i Nordjylland ønsker ikke at staa bagest i dette Arbejde, men paa Siden af vore øvrige Kolleger Landet over, og naar vi alle staar sammen, vil det sikkert lykkes for os at naa frem. Vort Motto skal være: »Stadig fremad, stadig opad«.

Niels Jørgensen, Odense,

pegede paa, at det var Medhjælperne, der har maattet betale for Frasen om, at der eksisterer et friere Forhold mellem Medhjælperne og Principalerne end mellem Lønabejderne og Arbejdsgiverne. Vi har maattet betale i Form af længere Arbejdstid og lavere Løn; men det er meningsløst, naar 75 pCt. af vort Fags Udøvere rekrutteres fra Arbejderhjem, som derved i Virkeligheden tilskyder Millioner af Kroner til Underbetaling af Medhjælpernes Arbejdskraft.

Kampen for Middelstandens Bevarelse.



(Frit efter Erik Henningsen »Urolige Tider«)

Funktionærspørgsmaalet maa nu tages op til positiv Behandling.
(C. F. Lytting i »Dagens Nyheder«).

Det er nu Arbejdsgiverne, der bestemmer Udviklingen, om den skal ske i Form af Forhandling eller Kamp. Vi har ventet paa Parolen, nu er der klar Bane, og Provinsen skal vide at benytte den til Reisning af adskillige Lønsager, som hidtil har maattet stilles i Bero.

Stærkt Bifald hilste de kammeratlige Udtalelser fra Provinskollegerne.

Derefter fik Formanden for de københavnske Afdelinger:

Folketingsmand Gustav Pedersen

Ordet. — Han hilstes af stærkt Bifald og indledede med at bringe »Vølund«s Personale, der har taget Tørnen og holdt ud igennem den lange Tid, en Tak for deres Kammeratskab og Trofasthed.

Vi haaber, at de i Løbet af kort Tid maa faa Lønnen herfor.

De danske Medhjælpere har igennem Aarene maattet taale meget. De har været under et Løntryk, skabt gennem Arbejdsløshedens store Udbud af Arbejdskraft, de har manglet en afgrænset Arbejdstid og har maattet arbejde efter Virksomhedens Tarv uden Ekstrabetaling for Overarbejde.

Igennem Tiderne har Principalerne fjernet det, de selv sætter højest, de saakaldte Funktionærvilkaar. Sommerferien er forringet, Opsigelsesfristen nedsat, saaledes at man nu kaster en gammel, veltjent Medhjælper paa Porten, hvis man ved at købe en Maskine kan spare den dyre Arbejdskraft.

Alt, hvad der skulde lokke Medhjælperne til at være uorganiseret, har man efterhaanden taget bort fra dem. Mekaniseringen og Rationaliseringen har gjort sit til, at det saakaldte gode Forhold ødelæggees.

Det er ikke, som Principalerne paaberaaber sig, Organisationens Skyld, men selve Udviklingen i Handelen og Industrien.

Der tales om, at det intime Forhold mellem Virksomheden og dets Personel ikke kan bestaa; men hvis dette var rigtigt, vilde Hovedparten af Industrien ikke kunne præstere, hvad den gør. Det er først meningsløst at tale om den intime Tilknytning, naar det drejer sig om Medhjælpere, der arbejder paa daarlige Vilkaar, under daarlig Behandling og udsat for Principalens daarlige Lune, fordi han ved, at de ikke har Mod til at reagere heroverfor.

Af de saakaldte Funktionærgoder er der kun tilbage den lange Opsigelsesfrist, som ogsaa stærkt angribes; men hvor den opretholdes, sker det ikke for Medhjælpernes Skyld alene.

Saa er der Pensionen (Latter); men hvor mange omfattes af den, og som Regel er det saaledes, at Medhjælperne selv maa betale deres egen og Arbejdsgiverens Andel. Det kan ikke være svært for Medhjælperne at give Afkald paa disse saakaldte Goder til Fordel for Retten til igennem kollektiv Overenskomst at være medbestemmende om de fremtidige Forhold.

Vilkaarene i Dag er ikke gode for Medhjælperne. Der kan nævnes mange Eksempler herpaa; men Skylden er for en stor Del Medhjælpernes egen, fordi de ikke har lært at slutte sig sammen og gøre deres Indflydelse gældende.

Medhjælperne kan nemlig blive en Magt, naar de lægger alle deres smaa Kræfter sammen — en Magt, som det ikke er muligt for Arbejdsgiverne at komme udenom.

Derfor er der ikke nogen Vej udenom vor Organisation, og det burde de mange uorganiserede Medhjælpere og de Herrer Principaler lære at forstaa.

Vi tager nu Konsekvensen af den afsagte Dom. Vi rejser Sag efter Sag, organiserer Personale efter Personale, indtil vi har ryddet de fantastisk lave Lønninger af Vejen.

Vi vil møde megen Modstand endnu; men vi gør opmærksom paa, at vi maa kæmpe for vor Tilværelse, og derfor maa vi anvende de Midler, der er nødvendige. Man kan sinke vort Arbejde, men standse det kan man ikke; thi det er i Pagt med Udviklingen og Tiden, og den Kamp, vi fører, er Kampen for at fjerne 2. Klasses-Stemplet fra vore Standsfæller.

Vi har nu rakt Haand ud til Forhandling som saa ofte før. Vi haaber, at den Alvor, der præger Tiden, vil gøre det betænkeligt for Principalerne at skubbe Haanden bort; men gør de det, er Sagen ikke dermed sluttet, saa maa vi tage Kampen op og føre den videre, til Sejren er vor.

En Organisation bygges op paa Sammenhold, paa Kammeratskab; men det maa betyde, at de Luskepetere, der optræder som Forræddere imod deres Standsfæller, fjernes. Kun paa den Maade kan vi skaffe os fri Bane fremad.

Vor Tid skal nok komme, men vi faar ingen Ting foræret. Vi maa selv arbejde os frem til det. Lad os da samle os og løbe vore Modstandere over Ende. Vi skal gøre Dagens Gerning, og det er den at skaffe Ret til for Organisationen at forhandle om en menneskelig Tilværelse for vore Medlemmer. Vi vil mangedoble vort Arbeide styrke vor Organisation og føre vor Sag frem gennem Kamp til Seir.

Gustav Pedersens Tale hilstes med minutlangt Bifald, og dernæst sluttede Dirigenten Viggo Pedersen Mødet med en Tak for den levende Interesse, hvormed Talerne var paahørt, og Konstatering af, at Forsamlingen var enig i den Udtalelse, som Forbundets Hovedledelse samme Dag havde fremsat.

Viggo Pedersen mindede om, at Gyldendal-Strejken i 1919 blev et fagligt Gennembrud for Forbundet. Lad »Vølund«-Sagen blive det samme. Vi vil arbejde herfor og paakalde alle Handels- og Kontormedhjælpernes Støtte dertil.

Et Leve for Gennemførelsen af et Arbejde for Oprettelse af kollektive Overenskomster.

Med kraftig Besvarelse af dette Leve og under stærkt Bifald sluttede derpaa det yderst vellykkede Møde.

Tillidsmand i 10 Aar.

I Bladet for den 1. April bragte vi en Omtale af fire Kolleger, der igennem 10 Aar har virket som Tillidsmænd i deres respektive Afdelinger. Vi er senere gjort opmærksom paa, at der blandt disse Kolleger savnedes endnu en Tillidsmand, som kan se tilbage paa 10 Aars Gerning indenfor sin Afdeling, nemlig Formand for Hillerød Afdeling E. Carlo Petersen.



E. Carlo Petersen.

Vi konstaterer, at dette er rigtigt og beklager, at vi ikke har faaet medtaget E. Carlo Petersen i vor Omtale, saa meget mere, som han har endnu mere Tillidsarbejde at se tilbage paa end Formandsskabet i Hillerød. Før den Tid opholdt E. Carlo Petersen sig i Rønne, hvor han efter i nogen Tid at have haft Sæde i Afdelingsbestyrelsen, valgtes til Formand paa en Generalforsamling den 26. Oktober 1919, hvilken Post han paa udmærket Maade varetog indtil Marts 1922, da han forlod Øen og bosatte sig i Hillerød.

I Hillerød afløste E. Carlo Petersen i December 1924 Georg Baunsgaard som Formand, idet han konstitueredes som saadan indtil Generalforsamlingen i April, hvor Valget fandt Sted.

Selv om vi altsaa kommer noget bagefter, ønsker vi dog gerne her at sige E. Carlo Petersen Tak for hans Arbejde indenfor Forbundet og for godt Samarbejde, et Samarbejde. som vi haaber maa fortsættes i adskillige Aar endnu til Gavn baade for Forbundet og for Afdelingen, hvem E. Carlo Petersen har været en fortræffelig Formand i de forløbne 10 Aar.

Julius Hansen.

Økonomaskifte paa H. K.s Strandhus, Karlslunde.

EFTER EGET ØNSKE forlader Herr og Fru Helge den 1. Maj »H. K.s Strandhus«, Karlslunde, idet de har modtaget et Tilbud om at overtage Ledelsen af Forsamlingsbygningen »Siesta« i Glostrup, et Tilbud, som Herr og Fru Helge ikke har ment at kunne afslaa.

Herr og Fru Helge har i den Tid, de har forestaaet Ledelsen af »Strandhuset«, sikkert kun skaffet sig Venner blandt de af Forbundets Medlemmer, der har opholdt sig paa Feriehjemmet, enten det har været paa Ferieophold, paa Kursus, paa Weekend-Besøg eller lignende.

Deres altid venlige og imødekommende Væsen skabte den Hygge og Tilfredshed, som der netop skal være paa et Medhjælpernes eget Feriehjem, og vi følte, at Helges netop var nogle af »vore egne«.

Vi ved, at vi taler paa samtlige hidtidige Pensionærers Vegne, naar vi samtidig med at bringe en Tak for godt Samarbejde i den forløbne Tid, bringer Herr og Fru Helge Ønsket om, at de maa finde Glæde og Tilfredshed i deres nye Gerning.

Som ny Økonoma har Forbundets Forretningsudvalg ansat Fru Julie Christensen.

OMKRING „VØLUND"-DOMMEN.

DEN INTERESSE, hvormed »Vølund«-Sagen har været fulgt af Offentligheden, har givet sig til Kende gennem de mange Udtalelser, som dels de direkte i Sagen implicerede Parter og dels Pressen er fremkommen med, efter at Dommen er afsagt. Vi skal her fremdrage nogle af de mest karakteristiske.

»Social-Demokraten« skriver saaledes i en lendende Artikel:

»Sagen har i første Række principiel Betydning. Det store Handels- og Kontormedhjælperforbund er nu af Højesteret blevet placeret som et Fagforbund med de samme Rettigheder som andre Forbund.

Selve »Vølund«-Konflikten, der nu har hvilet siden Juli i Fjor, maa vel kunne ordnes ved Forhandling nu, da Princippet er afgjort. Men Arbejdsgiverne som Helhed maa efter Dommen regne Handels- og Kontormedhjælperne som et Fag paa lige Fod med andre Fag.«

Af Interesse er de Udtalelser, Direktør Aage Christensen, »Vølund«, fremsatte straks efter, at Dommen var afsagt:

»Jeg læser Højesterets Dom saaledes, at den sidestiller Handels- og Kontormedhjælperforbundets Medlemmer helt og fuldt med Medlemmerne af andre Organisationer under De samvirkende Fagforbund, altsaa f. Eks. med faglærte Smede og Maskinarbejdere eller andre Fag. Kontorpersonalet er, hvis det er organiseret under D. s. F., en »Arbejdergruppe« ganske som de andre. Vi maa altsaa indrette os derefter — og jeg vil finde det naturligt, om der, saa snart Lejlighed gives, under Hovedorganisationernes Medvirken kunde etableres Forhandlinger om en generel Overenskomst for samtlige organiserede Handels- og Kontormedhjælpere, ansatte hos Medlemmer af Arbejdsgiverforeningen og dens Organisationer. Thi det er givet, at baade Opsigelsesforhold, Arbejdstidsforhold, Lønforhold osv. nu maa tilpasses efter den nye Situation. Der er for Arbejdsgiverne — og altsaa for det danske Erhvervsliv — ingen Vej udenom dette.

Det er et Synspunkt, som i alt Fald jeg hidtil har staaet fremmed overfor. Men naar Højesteret knæsætter det, maa vi naturligvis indrette os derefter — og se at faa det bedst mulige ud af de givne Forhold.«

Disse nøgterne Udtalelser, hvis Konklusion, at en Forhandling bør komme i Stand om det fremtidige Forhold, vi fuldt ud kan dele, følges imidlertid ikke af alle. Arbejdsgiverforeningen har hidtil afholdt sig fra at fremkomme med kommenterende Udtalelser, saa dennes Stilling kender vi saaledes endnu ikke. Til Gengæld er Grosserernes Organ »Børsen« højt oppe — som det var at vente, naar man kender »Børsen«s fjendske Indstilling overfor vort Forbund.

»En uheldig Dom« kalder »Børsen« Dommen, »saavel for Principalerne som ikke mindst for Kontormedhjælperne, hvis Stilling ved denne baade socialt og arbejdsmæssigt forringes.«

Dette behøver imidlertid ikke at være Tillældet, thi ved Dommen er for saa vidt kun stadfæstet den Praksis, som ogsaa er fastlagt i Hovedoverenskomsten med Dansk Principalforening, at Organisationen med 14 Dages Varsel kan etablere Strejke, og at de personlige Opsigelsesfrister derved suspenderes.

»Børsen« mener imidlertid, at naar den samme Regel bliver gældende overfor Arbejdsgiverforeningens Medlemmer i Kraft af Septemberforliget, saa maa Følgen blive, at Kontraktforholdet mellem Kontormedhjælperne og Firmaerne maa ophøre.

»Firmaerne vil i Fremtiden ikke have nogen Interesse i at sikre Kontraktforholdet til en Kontorstab, som hvert Øjeblik vil kunne gaa ud i Strejke — mener »Børsen« — og som organisatorisk har stillet sig saaledes, at deres Avancement til mere betroede og kontrollerende Stillinger maa vække Betænkeligheder« — og Bladet fortsætter, at Virkningerne »efterhaanden vil føre til, at Kontorarbejdet maa udføres af en lille Stab af betroede Medarbejdere, medens man for Hovedpartens Vedkommende maa klare sig med løs Medhjælp, der ansættes og afskediges paa samme Maade som de manuelle Arbejdere.«

Bladet puster herved Konsekvenserne af Dommen op til det unaturlige; thi der vil ingen som helst rimelig Grund være til at tilrettelægge en saadan Udvikling, der i hvert Fald ikke vil være til Gavn for Principalerne, hvis man skal sikre Kontorarbejdets rolige Udførelse. At det ogsaa nærmest er en Forskrækkelseskampagne, man ønsker at starte, fremgaar af Artiklens Slutning, hvori det hedder:

»Om man i det længere Løb vil formaa at imødegaa disse uheldige Virkninger, maa Tiden vise. Det afhænger til sidst af, hvor stor en Kreds af Kontorstanden, der holder sig klar af det organiserede Strejkekammeratskab med Arbejderne, og af det Oplysningsarbejde, man her vil sætte ind til Imødegaaelse af Fagforbundenes Propaganda.«

I senere »Forskrækkelsesartikler« kredser »Børsen« om Emnet. Saaledes hedder det bl. a., at Højesteret ikke taler om Kontorfunktionærer, men om en »Arbejdergruppe«, hvorefter man provokerende skriver:

»Der er intet som helst nedsættende i at være Arbejder. Men rent praktisk var det hidtil noget andet at være Funktionær. Ikke finere, men sikrere. Den lange Opsigelsestermin, som Domstolene Gang paa Gang saa fortræffeligt har beskyttet, gav Funktionæren en Sikkerhed i hans private Dispositioner, som Arbejderen savner, fordi han antages, naar man har Brug for ham, og han maa spasere, saasnart der bliver nogle sløje Uger.

Dette er Arbejderens Lod, og det maa nu ogsaa blive den Kontorarbejders, som organisationsmæssigt slutter sig til Arbejderne. De hyggelige Dage i den stille Tid, hvor man paa fuld Gage kunde tage den lidt med Ro, vil blive til Stemplingsdage ved Arbejdsløshedskasssen i Kø med andre arbejdsløse. Og den spændende, feberagtige Travlhed i Sæsonen med Overarbejdsaftener, der arbejdede de stille Timer af, vil forsvinde, fordi Overarbejdet bliver forbudt — eller for dyrt.«

Man maa uvilkaarligt smile af denne naive Fremstilling af »de hyggelige Dage i den stille Tid« og de »spændende, feberagtige Overarbejdstimer«, som Medhjælperne nu desværre (!) maa gaa Glip af, fordi det — bliver for dyrt for Principalen at betale Overarbejdspenge! Mon man med saadanne Argumenter venter at faa Medhjælperne til at holde sig borte fra Forbundet?

Og saa fortsætter man paa samme Vis:

»Lønnen? Ja, den sikrer jo Forbundet. Under Minimallønnen maa ingen arbejde. Fortrinligt. Men under de mere elastiske Antagelses- og Afskedigelsesvilkaar, der følger med Overgangen til Arbejderstanden, vil Minimallønnen i Reglen blive Reallønnen. Den Overpris, der tidligere betaltes selv mere underordnede Funktionærer, fordi man regnede med dem som et fast Led, vil nu koncentreres paa nogle faa Arbejdsledere, som alene har Ansvar, alene har Fortrolighed.

Og Arbejdet! Underordnet Kontorarbejde er ikke spændende. I den nye Kontororganisation maa det gøres endnu kedeligere, fordi det af Diskretionshensyn maa lægges saadan til Rette for Kontorarbejderen, at han ikke høster Erfaringer, der kan være til Nytte dér, hvor han arbejder i næste Uge.«

Man maa til denne bedrøvelige Skildring sige med Præsten: »Græder ikke, Børnlille, det turde være Løgn altsammen«.

»Dagens Nyheder« er ligeledes inde paa en »Forskrækkelseskampagne« og foreholder Medhjælperne, at de ved at gaa ind i Forbundet ganske vist »sikrer sig det moderne Samfunds stærkeste Magtfaktor, De samvirkende Fagforbund, som Forbundsfælle«, men dermed vil de gaa Glip af de hidtidige eksisterende »Funktionærvilkaar«, saasom

længere Opsigelsesfrist, fastere Stilling, Pensionskasse o. l., hvad »Dagens Nyheder« nu ikke kan vide noget om, og dernæst opfordrer Bladet til at forsøge en Splittelse af Forbundet. Det hedder herom:

»Man kan, som nævnt, nu vente, at der fra socialdemokratisk Side sættes ind for fuldt Register, og denne Agitation bør straks imødegaas. I ikke-socialdemokratiske Medhjælperkredse vakler man mellem to Udveje: at danne en egen Organisation eller at sikre sig Indflydelse paa den bestaaende. Hvad enten man vælger den ene eller den anden Udvej, bør Højesteretsdommen tilskynde til, at Sagen uden Tøven tages op. Medhjælperstandens sociale Placering frembyder Spørgsmaal af saa stor borgerlig og erhvervsmæssig Interesse, at Arbejdet paa dens Løsning ikke længere bør ligge brak.«

Saa fromme de er, de Ønsker. Mon det er for Medhjælpernes blaa Øjnes Skyld, at man vil bevare dem som »Funktionærer« og hindre Organisationen i at faa Tag i dem og forbedre deres Vilkaar. Nej, det er nok snarere Principalernes Ærinde, man gaar i denne Sag.

Endelig er der »Berlingske Tidende«, der først finder Afgørelsen overraskende, hvilket staar i besynderlig Modstrid med Bladets Bedømmelse af Sø- og Handelsrettens Dom, da man skrev:

»Handels- og Kontormedhjælperne er altsaa ikke manuelle Arbejdere, ikke Haand-Arbejdere. Efter den almindelige Sprogbrug skulde de altsaa være Aands-Arbejdere. Men Sprogbrugen er et, Virkeligheden noget andet. Og Virkeligheden er den, at Handels- og Kontormedhjælperne kan være alt, alt lige fra Aands-Arbejder i uomtvistelig Forstand til Haand-Arbejder i en Forstand, der ikke giver ham saa store sociale og økonomiske Udsigter som f. Eks. den udlærte Murerlærlings. Det er Udtrykket Medhjælper, der tilslører de virkelige Forhold. Og denne Tilsløing kan blive farlig.«

Paa den anden Side drager »Berlingske Tidende« nu den naturlige Konsekvens af Dommen i Henseende til det, der var Baggrunden for Sagen, nemlig Kravet om Oprettelse af kollektiv Overenskomst med »Vølund«.

»Hvad der kæmpedes om ved Domstolene, var Forbundets Ret til at sætte Strejke-Magt bag sit Overenskomst-Krav. Naar Retten til Strejke er anerkendt, turde Forbundets Adkomst til at faa Overenskomst forhandling praktisk talt være givet. Om der saa kan opnaas Overenskomst, er en Ting for sig. Antagelig vil det dog før eller senere ende med, at der træffes en Ordning mellem Arbejdsgiverforeningen og Handels- og Kontormedhjælperforbundet, og at Forholdene ved de enkelte Virksomheder derigennem finder en Løsning?«

Bladet gør sig ligesom de øvrige Blade visse Betragtninger vedrørende de Vilkaar, der fremtidig bør være gældende for Medhjælperne, men mener, at Arbejdsgiverne nu bør bringe Ofre for at give »i hvert Fald en Del af sine Funktionærer en saadan Tilknytning til Virksomhederne, bl. a. ved Pensionsordninger, at de allerede af den Grund ikke har nogen Anledning til at søge ind i en Kamporganisation, og ogsaa formelig giver Afkald paa at gøre det.«

Iøvrigt finder Bladet ingen Grund til Beklagelse over Højesterets Afgørelse, hvorfor det finder det ørkesløst at synke hen i krænket Retsfølelse. »Funktionærspørgsmaalet er ikke længere et Diskussionsemne, »Udviklingen« har sat det paa Dagsordenen som et Samfundsanliggende, der kræver Handling«, og heri kan vi give Bladet Ret.

Saaledes lyder i det væsentlige Udtalelserne om Dommen og dens Konsekvenser. Vi faar nu se, hvorledes Udviklingen vil forme sig, og hvorledes Arbejdsgiverforeningen og de forskellige Firmaer vil reagere overfor den. Eet er i hvert Fald givet, at hverken »Forskrækkelseskampagner« eller »Panik-Beslutninger« vil virke gavnlig eller i nogen af Parternes Interesse. Mest naturligt vil det være at følge Direktør Aage Christensen, »Vølund«, i hans Udtalelser om, at man maa indrette sig efter den nye Tingenes Tilstand, og at Parterne maa søge gennem Forhandling og kollektiv Overenskomst at faa fastlagt Grundlaget for det fremtidige Samarbejde.

Naar Ferien skal lægges!

MANGE af vore Medlemmer er sikkert allerede saa smaat begyndt at tænke paa Sommeren, og om der i det hele taget kan blive Raad til at holde Ferie ude. Og nægtes kan det jo ikke, at vi inden længe staar overfor, at Ferieperioden skal fastlægges og selve Sommerferien planlægges.

For Medhjælperne gælder det om at finde Stedet, hvor man for den mindst mulige Betaling faar det mest mulige og finder sig rigtigt tilpas, saaledes at man bagefter føler, at man har haft den helt rigtige Ferie.

De organiserede Medhjælpere ejer selv to pragtfulde og moderne Feriehjem, saa der er ingen Tvivl om, at man skal tilbringe Ferien eet af Stederne, naar man er organiseret. Men paa hvilket af dem? Paa den gamle Bondegaard »Borshøjgaard« ved Tisvildeleje eller paa »H. K.s Strandhus« ved Karlslunde? Begge Feriehjem er nemlig lige ideelle. Begge Steder er vort Forbund i Stand til at byde sine Medlemmer de bedst mulige Feriebetingelser.

For begge Feriehjemmene gælder det, at de har Ry som fortræffelige Madsteder. Begge er beliggende i meget smukke Omgivelser, hvor der er Adgang til Badning, og paa de tilhørende Arealer er der Plads for Udfoldelsen af et herligt og muntert Friluftsliv. Endvidere er der Lejlighed til at foretage Udflugter til Omegnens smukke Steder og Seværdigheder. Saafremt Vejrforholdene enkelte Dage under Ferien ikke tillader Udendørsliv, er Feriehjemmenes hyggelige Opholds- og Dagligstuer velegnede til Læsning, Konversation og underholdende Spil m. m. Paa begge Feriehjemmene er der installeret elektrisk Lys overalt, ligesom der er Radio. — Feriehjemmene staar aabne fra den 15. Maj for Forbundets Medlemmer fra hele Landet. — Gifte Medlemmers Ægtefæller har ogsaa Adgang. Har disse Beskæftigelse, fordres det dog, at de er organiserede i det paagældende Fags Organisation.

Forplejningen er paa begge Feriehjemmene den bedst tænkelige. Der serveres følgende Maaltider:

Kl. 8—9: Morgenkaffe eller -The.
Kl. 11½: Frokost, varm Ret, koldt Bord, Øl og Kaffe.
Kl. 17½: Middag, 2 Retter Mad og Kaffe.
Kl. 21: The og Smørrebrød.

Pensionspriserne er følgende:

Fra 15. Maj til 14. Juni Kr. 4,50 pr. Døgn.
Fra 15. Juni til 14. August Kr. 5,50 pr. Døgn.
Fra 15. August til 1. September Kr. 4,50 pr. Døgn.
Weekend-Ophold (uden Middag om Lørdagen) Kr. 5,75.
Weekend-Ophold (med Middag om Lørdagen) Kr. 7,25.

I disse Priser er indbefattet alt: Værelse, Pension og Betjening. For Enkeltværelse er Prisen Kr. 1,50 mere pr. Døgn.

Lærlinge faar Ferieophold til stærkt reduceret Pris, nemlig Kr. 2,00 pr. Døgn. Denne Pris gælder dog kun paa »H. K.s Strandhus«, Karlslunde.

Paa dette Feriehjem, der er særlig velegnet for Medlemmer med Familie, er Priserne for Børns Pension sat til: I Alderen indtil 3 Aar Kr. 1,25, mellem 3—7 Aar Kr. 1,75 og i Alderen mellem 7—14 Aar Kr. 2,25.

Paa Borshøjgaard er Pensionspriserne for Børn lidt højere.

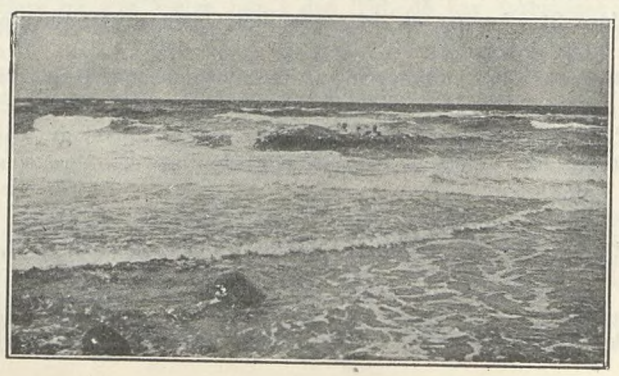

Ligegyldigt hvilken Form for Ferie De ønsker, enten De ønsker Fred, Hvile, frisk Luft og Saltvand, smukke Naturomgivelser, interessante Udflugtssteder, god Forplejning, Ensomhed eller gode Kollegers Selskab, da vil De finde det paa

Dansk Handels- og Kontormedhjælperforbunds egne Feriehjem.

Naar Sommerferieplanen skal lægges, kan der for den organiserede Medhjælper kun herske Tvivl om, hvorvidt man skal vælge

Feriehjemmet »Borshøjgaard«, Tisvildeleje, eller »H. K.s Strandhus«, Karlslunde.

Træf Bestemmelse i god Tid.

Alle Oplysninger om Forbundets Feriehjem gives beredvilligt ved Henvendelse til Afdelingerne eller direkte til Hovedkontoret, Vestre Boulevard 43, København V. — Forlang et Prospekt over Feriehjemmene tilsendt.

Thisted Afdeling 35 Aar.

MANDAG DEN 6. MAJ er det 35 Aar, siden Afdelingen i Thisted blev stiftet, og Afdelingen kan saaledes føre sin Historie tilbage til Tiden forud for Forbundets Stiftelse, der først foregik flere Maaneder senere.

Det var Forbundets evigunge og endnu aktive Medlem Th. Hansen, Aalborg, der som Medlem af et af de forud bestaaende jydske Foreninger nedsat fælles Agitationsudvalg tog Initiativet til Afdelingens Oprettelse og ogsaa selv paatog sig den dengang besværlige Rejse for at indlede ved det stiftende Møde.

Dette Møde resulterede i Oprettelsen af Foreningen, hvis første Formand var Bogholder V. Nielsen, og som begyndte med et Medlemsantal paa 20.

Ved Forbundets Oprettelse overgik Foreningen som en Afdeling under Forbundet, og som saadan har den gennem Tiderne vokset sig stor og stærk, saa den nu tæller 140 Medlemmer. At Afdelingen er solid og stabil behøver ikke at nævnes. Det fremgaar af den Omstændighed, at den med ægte jysk Sejghed og Energi har bestaaet uafbrudt gennem 35 Aar uden at give op overfor Tidernes Vanskeligheder.

Afdelingen har gennem Aarene haft en Række udmærkede Tillidsmænd, der har gjort deres Navn kendt indenfor Organisationen. Nævnes kan Bogholder C. Brandi, der var Formand i 11 Aar, endvidere H. Chr. Ottesen, som i adskillige Aar var Afdelingen en udmærket Kasserer, men som døde under den spanske Epidemi i 1918. Fremdeles kan nævnes den nuværende Formand for Randers Afdeling, Rejsesekretær Johs. Jensen, samt dennes Efterfølger som Formand Lauritz Jensen, der var Kasserer fra 1917 og Formand fra 1921—29. Den nuværende Formand Chr. Pedersen har beklædt Hvervet fra 1929. Nævnes maa ogsaa Kassererne Chr. Jensen og E. Overgaard, sidstnævnte blev dræbt ved en Automobilulykke i Fjor.

Vi gratulerer paa Jubilæumsdagen Afdelingen og siger Tak for godt Samarbejde gennem Aarene, idet vi ønsker Held og Fremgang i de kommende Dage.

Julius Hansen.

Proceduren i Højesteret om „Vølund"-Sagen.

EFTER gentagne Udsættelser kom »Vølund«-Sagen endelig til Behandling for anden Gang i Højesteret Mandag den 1. April. Som det vil erindres, fik Forbundet den 16. August f. A. Medhold af Sø- og Handelsretten i Paastanden om, at Sagen burde henhøre under Den faste Voldgiftsret, hvilken Dom »Vølund« appellerede til Højesteret, der omstødte Dommen og tilbageviste Sagen til Sø- og Handelsretten til Realitetsbehandling.

Sø- og Handelsretten behandlede Sagen paany og udtalte i sin Dom af 29. Oktober, at Kontormedhjælperne hos »Vølund« maatte være bundne af deres længere personlige Opsigelsesvarsel, og at dette ikke kunde tilsidesættes af et Strejkevarsel paa 14 Dage, hvorfor Deltagelse i den af Forbundet varslede Strejke var lovstridig. Chr. Skjolding afgav dissentierende Votum for Frifindelse.

Denne Dom blev af Forbundet appelleret til Højesteret, og med overordentlig Spænding blev Højesterets Afgørelse i det principielle Spørgsmaal imødeset, men adskillige Forhold bevirkede, at Sagens Behandling trak længe ud.

Som Appellanter tilkom det Forbundet at lægge for i Proceduren, og

Højesteretssagfører Martensen-Larsen

fik derfor først Ordet.

Højesteretssagføreren nedlagde straks Paastand paa Frifindelse af de indklagede 25 Kontormedhjælpere, der alle er ansatte hos »Vølund«.

Sø- og Handelsretten har i sin endelige Dom fastslaaet, at Handels- og Kontormedhjælpernes Deltagelse i Strejken var ulovlig paa Grund af det eksisterende længere personlige Varsel, medens de Sagsøgtes principale Paastand er, at de personlige Opsigelsesvarsler fortrænges af Strejkevarslet. Naar Forbundet har indmeldt sig i De samvirkende Fagforbund, er det for at opnaa Støtte til at gennemføre bedre Vilkaar for sine Medlemmer fra de andre Organisationer, og til Gengæld maa D. s. F. i givet Fald kunne kræve Kontormedhjælpernes Assistance i en Lønkamp, men Reglerne om Hovedorganisationernes Handlefrihed vil undergraves, hvis man i visse Forhold vil kunne komme udenom ved Særaftaler.

Særaftaler med de enkelte har deres Betydning i Fredstid som Beskyttelse til begge Sider, men under Konflikt maa Hovedreglen i Septemberforliget gælde, thi den er netop

Bag Pult og Disk.



— — — — —

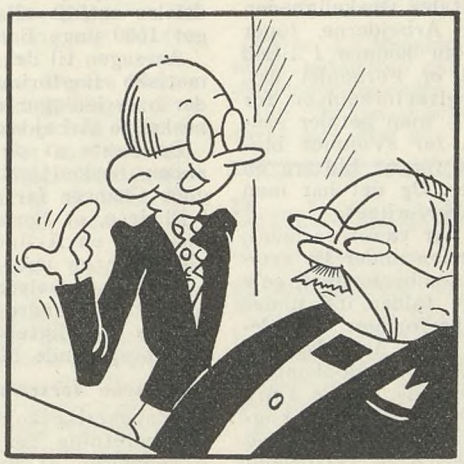

— Petersen, derude, slider mindst tre Gange saa meget, som han faar Løn til!

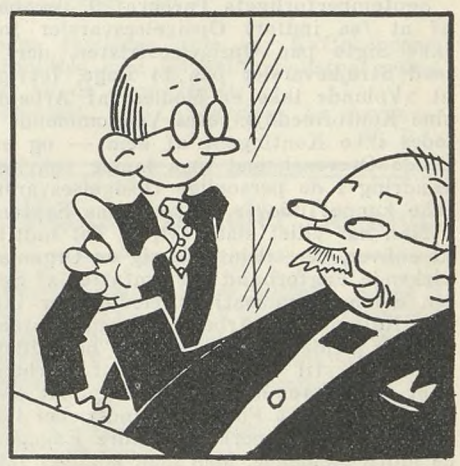

— Det er dog godt — det er netop den Slags Folk, vi har Brug for.



Højesteretssagfører Martensen-Larsen.

givet for Konflikttilfælde. Herpaa peger ogsaa Septemberforligets Paragraf 9, hvori der udtales Ønskelighed af Indførelse af Opsigelsesfristen for Arbejderne, uden at dette sætter Strejkevarslerne ud af Kraft. Forudsætningen er jo iøvrigt den, at naar Strejken er endt, fortsættes Arbejdet.

Højesteretssagføreren pegede paa forskellige Domme, der understøttede denne Opfattelse samt paa, at saavel D. s. F. som Arbejdsgiverforeningen paa Sø- og Handelsrettens Forespørgsel i 1915 havde udtalt sig for, at det personlige Opsigelsesvarsel fortrænges af et Strejkevarsel, naar begge Parter som Medlemmer af Hovedorganisationen er omfattet af Septemberforliget.

Herimod indvendes, at det kun kan gælde, hvis Organisationens Tilslutning til Septemberforliget er forudset og forudsat ved Forligets Oprettelse og Sø- og Handelsrettens Dom tilslutter sig denne Opfattelse under Henvisning til, at Forliget ikke indeholder Bestemmelser om, at det omfatter andre Grupper af Arbejdere end dem, der var Medlem dengang.

Der er imidlertid intet i Septemberforligets Ordlyd, der aabner Mulighed for at holde Medhjælperne uden for dette. Om man passer en Maskine eller skriver paa en Maskine maa være det samme. Desuden gaar jo meget Kontorarbejde efterhaanden over til at blive mekanisk. Og det saakaldte betroede Arbejde nærmer sig ogsaa de Krav til Ansvar, som stilles til Arbejderne, der passer de kostbare og følsomme Maskiner.

Højesteretssagføreren pegede dernæst paa, at Arbejdsgiverforeningen selv tidligere havde krævet Forbundets Tilslutning til Septemberforliget for at afslutte Overenskomst med det, men naar det er Tilfældet, er der intet overraskende i, ej heller noget mod Septemberforliget stridende i, at Medhjælperne nu anser sig som omfattede af Forliget.

Højesteretssagfører Martensen-Larsen sluttede sit fortræffelige Indlæg med at udtale, at Arbejdsgiverne maaske kan forsinke Udviklingen for Medhjælperne, men forhindre, at de efterhaanden organiserer sig og skaffer sig Indflydelse paa Løn- og Arbejdsforholdene kunde man ikke.

Højesteretssagfører Steglich-Petersen,

som procederede for »Vølund«, henviste til, at Grosserer-Societetet i et Responsum havde udtalt, at Opsigelsesfristen for Kontormedhjælpere var 3 Maaneder, og dermed maa alle de indstævnte falde ind under 3 Maaneders Opsigelsesfrist, da der ikke er truffet Aftale i anden Retning.

Septemberforligets Paragraf 9, der omtaler Ønskeligheden af at faa indført Opsigelsesvarsler for Arbejderne, tager ikke Sigte paa Opsigelsesfristen, der kan komme i Strid med Strejkevarslet paa 14 Dage. Iøvrigt er Forholdet det, at »Vølund« ikke er Medlem af Arbejdsgiverforeningen for sine Kontormedhjælperes Vedkommende — man betaler saaledes ikke Kontingent af dem — og en for »Vølund« bindende Overenskomst maa kunne paavises for at hidføre en Ændring i de personlige Opsigelsesvarsler. Og det har man ikke kunnet udover at pege paa Septemberforliget.

Man har villet slaa fast, at det hidtil har været saaledes, at enhver, der tilsluttede sig en Organisation under De samvirkende Fagforbund var omfattet af Septemberforliget, selv om denne Organisations Medlemmer ikke falder ind under den Kategori af Arbejdere, som Septemberforliget oprindelig var gældende for, og man har villet have Arbejdsgiverforeningen til at anerkende, at Forbundet var Modkontrahent til Septemberforliget, samt at »Vølund« skulde være forpligtet af, at Forbundet indtræder i De samvirkende Fagforbund, til at anerkende andre Engagementskontrakter end de hidtil gældende. Men man kommer ikke i Kontraktforhold til alle, fordi man staar i Arbejdsgiverforeningen for enkelte Kategorier af sine Arbejdere. Der kunde opstaa meget komplicerede Forhold heraf. Selv De samv. Fagforbund har i en Sag indtaget det Standpunkt, at Septemberforliget ikke var bindende, naar ikke begge Parter er Medlem af Hovedorganisationerne, men fik ganske vist ikke Medhold.

Naar Arbejdsgiverforeningen hidtil har fundet sig i, at de Organisationer, der tilsluttede sig De samv. Fagforbund, faldt ind under Septemberforliget, skyldes det, at man ansaa dem for egnede til at omfattes af dette, men man har ikke derved frafaldet sin Opfattelse af, at noget saadant ikke sker rent automatisk ved den paagældende Organisations ensidige Handling.

Arbejdsgiverforeningen har foretaget en Undersøgelse af, hvor mange Kontormedhjælpere der beskæftiges hos dens Medlemmer. Det drejer sig om ca. 12,000, hvoraf Halvdelen maa anses for at være beskæftiget ved betroet Arbejde, saaledes at de maa sidestilles med Arbejdsformænd i Henseende til at kunne holdes udenfor Organisationen. Det gælder ogsaa for adskillige af de Kontormedhjælpere hos »Vølund«, der omfattes af denne Sag.

Højesteretssagføreren henviste til, at Arbejdsgiverforeningen ikke mere beskæftigede sig med Medhjælperspørgsmaalet. Det havde man overladt til Dansk Principalforening, med hvilken Forbundet havde afsluttet en Hovedoverenskomst. I denne Organisation staar baade Medlemmer af Arbejdsgiverforeningen og andre Firmaer. Herved er opstaaet den Situation, at Arbejdsgivere kan komme i Strid med deres Forpligtelser som Medlem af Arbejdsgiverforeningen, bl. a. til ikke at maatte støtte en udenfor Hovedorganisationen staaende Arbejdsgiver under Konflikt.

Højesteretssagføreren nedlagde Paastand paa, at Sø- og Handelsrettens Dom stadfæstes.

Efter at begge Højesteretssagførerne havde haft Ordet for at replicere, optoges Sagen til Doms. Dommen afsagdes Onsdag den 3. April og gengives andet Steds i Bladet.

Dødsfald.

MANDAG DEN 18. MARTS døde Medlem af Horsens Afdeling, 11140 Kontorassistent Thorvald Johansen, Horsens Kommunes Kassererkontor. — Thorvald Jensen, der kun blev 39 Aar, havde fra sin Læretid været Medlem af Forbundet, og bevarede stadig Interessen for Forbundet. Han havde gennem Aarene varetaget Tillidshverv som Bestyrelsesmedlem i den lokale Klub for kommunale Kontormedhjælpere, ligesom han havde været Medlem af Arbejdernes Fællesorganisations Repræsentantskab. Thorvald Johansen blev begravet den 22. Marts, Afdelingens Fane og et stort Antal Kolleger fulgte ham til Graven. Vi vil altid mindes ham for hans Trofasthed mod sin Organisation.

Ære være hans Minde.

Tirsdag den 2. April døde Medlem af Horsens Afdeling, 66764 C. W. Nielsen. — Nielsen, der kun blev 30 Aar, var ansat i Firmaet Styhr & Kjær. Han var meget interesseret i Forbundets Vækst og Arbejde og hørte til de Medlemmer, der altid deltog i Afdelingens Møder og Generalforsamlinger. Til Nielsens Begravelse, der fandt Sted i Randers, var sendt en Dekoration fra Randers og Horsens Afdelinger. Vi vil altid mindes ham som en god Kollega.

Ære være hans Minde. S. A. Christensen.

Chancen.

Maskinernes Sejrsgang.

Som en virkningsfuld Illustration til Principalernes Tale om Medhjælpernes »Chancer« har Dagspressen bragt Meddelelse om, at »Bank of England« fra 1. April har afskediget 1000 unge Bankassistenter i Alderen fra 24—26 Aar.

Aarsagen til denne Massefyskedigelse er Indførelse af automatiske Bogføringsmaskiner og elektriske Regnemaskiner, der overflødiggør en stor Del af den hidtidig anvendte menneskelige Arbejdskraft.

De fleste af de afskedigede unge Mænd har aldrig haft anden Beskæftigelse end i Banken og har saaledes næppe gode Chancer for at skaffe sig lignende Stilling. Det hedder i Bladene, at Banken har stillet dem alle Valget imellem at modtage en Afindelsessum paa ca. 45,000 Kr. en Gang for alle eller en ugentlig Pension paa 45 Kr. Resten af deres Liv. Det er selvfølgelig meget flot gjort af Banken, men hvor mange andre Firmaer eller Institutioner vilde føle den samme Forpligtelse overfor afskediget Personale, naar arbejdsbesparende Maskiner var indført.

Kvinderne fortrænger Mændene.

»Engageringskontoret for Handel og Industri« er i sin Aarsberetning for 1934 inde paa Betragtninger angaaende Anvendelsen af kvindeligt Kontorpersonale paa Bekostning af den mandlige. Det hedder herom:

»Som sædvanlig har Efterspørgslen efter kvindeligt Kontorpersonale været betydelig og synes stadig stigende, idet

f. Eks. Bankerne og forskellige store Firmaer, der hidtil overvejende har haft mandligt Personale, i større og større Omfang er gaaet over til at ansætte Kvinder. Der har derfor til Tider været ligefrem Mangel paa unge Kontordamer, til Trods for, at Tilgangen til Faget for de sidstnævntes Vedkommende er langt større end for Mændenes«.

Endvidere hedder det:

»Det synes saaledes, at de unge Mænd, der skal begynde paa det praktiske Liv, mere og mere er tvunget til at søge andre Erhverv, hvilket iøvrigt ogsaa gælder de ældre mandlige Kontorfunktionærer, af hvilke mange har faaet Ansættelse i offentlige Institutioner.«

Den sidste Bemærkning sigter formentlig til de af Krisen skabte offentlige Institutioner, saasom Valutakontoret, Svinereguleringskontoret og lignende midlertidige Virksomheder, hvor der ingen Fremtidsudsigter findes.

Med foranstaaende Eksempler for Øje maa vi have Lov til at frabede os den evindelige Snak om Handels- og Kontormedhjælpernes »Chancer«. Virkeligheden taler her sit eget ubarmhjertige Sprog, som det vil være uklogt for Medhjælperne ikke at lytte til og drage Lære af.

Er D. H. K. F. en Selvmorderklub?

Ved et offentligt Møde, som vor Aalborg Afdeling for nylig lod afholde, fremkom en ung Kommis Bech med et Indlæg, hvori han oplyste, at han havde udmeldt sig af Forbundet, fordi det var blevet socialistisk. De Unge vilde ikke opgive Haabet om selv med Tiden at etablere Forretning, og derfor kunde man ikke være med til at drive socialdemokratisk Politik, der var imod al privat Initiativ. Saa kunde man lige saa gerne melde sig i en Selvmorderklub, hævdede han. — Den unge K. U. Mand har øjensynlig ikke begrebet et Muk af Organisationsideen, naar han kan udtale sig som sket. Tværtimod kan man betegne de Medhjælpere som Selvmordere, der ved at holde sig borte fra Organisationen lader sig nøje med en Løn, som de ikke kan leve af uden Tilskud hjemmefra, og som derigennem er med til at trække hele Fagets Lønniveau nedad.

Organisationen tager saa vist ikke det private Initiativ fra nogen eller hindrer dem i at starte Forretning selv. Ophavsmændene til Vanskelighederne i saa Henseende kan den unge K. U.er finde i sin egen politiske Vennekreds, da det er Konkurrencen og Kapitalen, der er de bestemmende Faktorer i denne Sag, medens Organisationen ser sin Opgave i at skaffe Medhjælperne Vilkaar, som byder dem en taalelig Tilværelse.

Men saa forblindet kan man altsaa blive som K. U.er. O, hellige Enfold!

Svenske Kolleger paa Besøg.

SØNDAG DEN 14. APRIL havde Forbundet den Glæde at modtage Besøg af vort svenske Broderforbunds Hovedbestyrelse, Tillidsmænd og Kontorpersonale i et Antal af 33 Personer.

Deltagerne ankom med Øresundsdamperen ved 10-Tiden og foretog derpaa i det straalende Solskinsvejr en Biltur rundt i og om hele Byen, der i sin Foraarsstads tog sig ud fra den fordelagtigste Side.

Turen sluttede ved Forbundets Hovedkontor, Vestre Boulevard 43, der blev grundig beset under danske Kollegers Førerskab. Forretningsfører Julius Hansen bød her de svenske Gæster Velkommen og gav derpaa i et kort instruktivt Foredrag en Oversigt over det danske Forbunds Historie og Resultater. Efter Foredraget fremvistes en Film fra det gamle og det nye Hovedkontor, og sluttelig indtoges en Forfriskning.

Efter Besigtigelsen begav Deltagerne sig til Københavns Afdelings Kontor, der ligeledes blev grundig beset under Formanden Gustav Pedersens Vejledning.

Man var nu tilpas lystne efter Frokosten, der indtoges i Restaurant »Lucullus«, hvis Opdækning imponerede selv de madvante Svenskere. Ved Bordet takkede Svenska Handelsarbetareförbundets Fortroendeman J. A. Lundgren for venlig Modtagelse, idet han nærmere uddybede Tanken med Besøget. Julius Hansen talte paa det danske Forbunds Vegne om det gode Samarbejde mellem de skandinaviske Landes Medhjælperforbund, specielt om Samarbejdet mellem det svenske og danske Forbund, og S. A. Johansson, Malmø, takkede paa det svenske Forbunds Personales Vegne, dels det danske Forbund for Modtagelsen og dels det svenske Forbund, som havde inviteret paa Turen.

Da den fornøjelige og vellykkede Sammenkomst var sluttet, spredtes Deltagerne for hver for sig eller i mindre Selskaber at bese Byen, og man samledes først, da Damperen Kl. 19 førte vore svenske Kolleger hjem til Broderlandet »hinsidan«.

Kalundborg Afdelings 25 Aars Jubilæum.

KALUNDBORG AFDELING fejrede sit 25 Aars Jubilæum ved en stilfuld og vellykket Fest Søndag den 24. Marts paa Grand Hotel. Ca. 100 Kolleger fra saavel Kalundborg som Naboafdelingerne deltog i Festmiddagen. Blandt de indbudte Gæster var Forbundets Repræsentant, Sekretær Viggo Pedersen, Formanden for Fællesorganisationen Oluf Petersen, Repræsentanter for de 4 Dagblade i Kalundborg og Repræsentanter for Afdelingerne i Korsør, Slagelse, Holbæk og Roskilde.

Formanden, Fuldmægtig Herluf Hinrichsen, bød Velkommen, hvorefter Sekretær Viggo Pedersen holdt Festtalen. Han drog Sammenligning mellem Medhjælperforholdene i Danmark ved Afdelingens Stiftelse for 25 Aar siden og i Dag, og omtalte de Kolleger, som havde haft Andel i Afdelingens Oprettelse og dens fortsatte Bestaaen. — Efter en Omtale af Forbundets Stilling i Dag og de mange store Opgaver, der endnu venter paa deres Løsning, sluttedes med et stærkt besvaret Leve for Kalundborg Afdeling.

Derefter holdtes en Række Taler: Blomgaard Andersen bragte en Hilsen fra Roskilde Afdeling og talte derefter for Pressen. Kjeldsen, Kalundborg, holdt en versificeret Tale for Damerne. Formanden for Fællesorganisationen Oluf Petersen tilsagde Afdelingen sin Organisations fulde Støtte. H. Christoffersen, Korsør, talte for Samarbejdet mellem Afdelingerne, og endelig bragte Th. Thomsen, Slagelse, og Lars P. Jensen, Holbæk, Hilsen fra deres respektive Afdelinger.

Til Festen var indløbet en Række Hilsener — Blomster og Telegrammer — bl. a. fra Byens Borgmester, fra Afdelingerne i Holbæk, Roskilde, Ringsted og Nykøbing S., fra Hovedkontoret og Forbundets Forretningsfører, fra Fællesorganisationen, fra Afdelingens Stifter, Søren Møller, Fredericia, og fra Afdelingens tidligere Kasserer, Balsløw, Hillerød.

Ved Bordet blev afsunget flere Sange, bl. a. en af Ingemann Jørgensen i Dagens Anledning forfattet Sang, der slutter med følgende ildnende Vers:

Kammerat! Se Dig frem,
nye Veje skal vi finde,
nye Sejre skal vi vinde,
er end Kampen haard og slem.
Vi har lært af svære Kriser,
Tiden stiller Tidens Krav,
vel! vi viser,
at den ogsaa Evner gav.

Efter Fællesspisningen samledes man om Kaffebordene, hvor Deltagerne underholdtes med forskellig Solistoptræden, og senere dansedes der til de smaa Timer.

Det var en Jubilæumsfest, som Afdelingen og Arrangørerne har Ære af.

V. P.

Borshøjgaards Venner uddeler Legater.

FORENINGEN »Borshøjgaards Venner« uddeler atter i Aar en Del Legater, der bestaar af 7 Døgns gratis Ophold paa Forbundets Feriehjem »Borshøjgaard« eller »H. K.s Strandhus« med Rejse til og fra Hjemstedet samt et mindre kontant Beløb til Bestridelse af ekstraordinære Udgifter under Opholdet.

Legaterne kan søges af daarligtstillede Medlemmer af Dansk Handels- og Kontormedhjælperforbund saavel fra Københavns som Provinsen. Ansøgningsskemaer kan afhentes eller rekvireres paa Københavns Afdelings Kontor, Gl. Kongevej 1 E, og i udfyldt Stand sendes til Formanden C. G. Chri-

stoffersen, Basnæsvej 4, Brønshøj, inden 15. Maj.

»Borshøjgaards Venner«, der har til Opgave at hjælpe daarligtstillede Kolleger indenfor Forbundet til et gratis Ophold paa vore Feriehjem, har haft den Glæde, at der i Fjor kunde uddeles 24 Legater til et samlet Beløb af 1166 Kr., heraf er 3 Legater givet til Provinskolleger, det største Antal i de 10 Aar Foreningen har bestaaet. Foreningen har indtil nu anvendt Kr. 5349,00 efter sit Formaal.

»Borshøjgaards Venner« har gennem Aarene skabt Glæde hos de daarligtstillede Kolleger, der har nydt godt af Foreningens Virksomhed. Dens Arbejde har derfor Krav paa Interesse hos mange flere af Forbundets Medlemmer end den forholdsvis lille Kreds, der gennem Aarene har opretholdt Foreningen.

Vi retter en Opfordring til ethvert Medlem af Forbundet, der mener at kunne støtte »Borshøjgaards Venner«, til at indmelde sig i Foreningen. Kontingentet er kun 2 Kr. aarligt, og saa har man selv en Chance for at komme gratis paa Sommerferie, idet der i Henhold til Foreningens Love hvert Aar ved Lodtrækning fordeles et eller flere Ferieophold blandt Medlemmerne.

Indmeldelse modtages paa Københavns Afdelings Kontor, Gl. Kongevej 1 E, og paa Hovedkontoret, Vestre Boulevard Nr. 43.

Bered ved at indmelde Dem i Foreningen Bestyrelsen den Glæde i Aar at kunne sende et endnu større Antal af vore daarligtstillede Kolleger til et gratis Ferieophold.

Conto pro diversi.

Vi er anmodet om at offentliggøre følgende Meddelelse:

DANSK STUDIEOPLYSNINGSKONTOR,

Universitetet, Studiestræde 6, København K., Telef. Byen 3206, giver gratis Oplysninger og Raad angaaende Studieforhold i videste Forstand i Ind- og Udland; herunder Eksamens- og Studieforhold ved danske Læreanstalter, Værelser for Studerende i København, udenlandske Universitets- og Feriekursus, Studierejser, Bolig- og Prisforhold ved udenlandske Universiteter m. m. Kontoret er aabent hver Dag Kl. 12—15, Lørdag 12—13, i Tiden 15. Juli—15. August dog kun 12—14.

HOVEDBESTYRELSESMØDE.

Paa Grund af, at Omtalen af »Vølund«-Sagen lægger saa stort Beslag paa Bladets Spalter, ser vi os heller ikke denne Gang i Stand til at bringe Referatet af Hovedbestyrelsens Møde den 11.—12. Marts. Da Stoffet ved først at fremkomme i Bladet for 1. Juni ikke mere vil være aktuelt, undlader vi helt at fremkomme med Referatet.

Fra Afdelingerne.

MANUSKRIPT TIL BLADET

maa være i Hovedkontorets Besiddelse s e n e s t den 15. i Maaneden.

Faaborg. Afdelingen afholdt Generalforsamling den 13. Marts. Til Formand i Stedet for Bonde Hansen nyvalgtes Fr. Hildebrandt. Til Bestyrelse genvalgtes H. Jensen (Kasserer) og E. Sunnerup, som Suppleant Holger Jensen, Østergade. Til Revisorer valgtes Holger Petersen og Holger Jensen. Efter Generalforsamlingen var der arrangeret Kaffebord, hvor den afgaaede Formand var Gæst. Kassereren takkede Bonde Hansen for det Arbejde, han havde udført og overrakte ham en Gave fra Afdelingens Medlemmer.

Frederikshavn. Afdelingen afholder ordinær halvaarlig Generalforsamling **Tirsdag den 14. Maj Kl. 8** paa Bechs Hotel. Dagsorden: 1. Valg af Dirigent, 2. Protokol og Beretning, 3. Regnskabet, 4. Valg af Kasserer, 5. Valg af 3 Bestyrelsesmedlemmer og 2 Suppleanter, 6. Valg af 1 Revisor og 1 Suppleant, 7. Eventuelt. — Eventuelle Forslag maa være tilstillet Formanden senest den 10. Maj.

Korsør. Afdelingen afholdt ord. Generalforsamling den 10. April paa »Klubhotellet«. Der var mødt 41 Medlemmer. Efter et fælles Kaffebord og Afsyngelsen af Medhjælpermarchen aabnedes Generalforsamlingen med Kjærsgaard Nielsen som Dirigent. Formanden nævnte i sin Omtale af Afdelingens Virksomhed den nye Overenskomst med Husholdningsforeningen, to lokalt ordnede smaa Lønsager, Oprettelsen af Ungdomsgruppen, Afholdelsen af 2 offentlige Møder med hver sin af Forbundets Smalfilm samt et af 33 Deltagere besøgt Engelsk-Sprogkursus, Udflugterne til Slagelse og Kalundborg og den intensivt drevne Agitation, der havde bragt Medlemstallet op paa 111. Beretningen godkendtes uden Omtale. Ligeledes godkendtes efter nogen Diskussion det af Kassereren fremlagte Regnskab, der udviste en Kassebeholdning paa 9 Kr. Til Kasserer genv. Viggo Petersen eenstemmigt og til Bestyrelsen Nis Jensen (Genvalg) og Viggo Tjustrup (Nyvalg) med Aksel Wedel og Walther Jørgensen som Suppleanter. Den afgaaende Revisor, Poul Christoffersen og hans Suppleant, Poul Ahlefeldt Hansen, genvalgtes. Som Suppleant til Fællesorganisationens Repræsentantskab tiltraadte V. Tjustrup i Stedet for Poul Petersen, der var bortrejst. Det vedtoges at afholde Stiftelsesfest i Maj og at deltage i Næstved Afdelings Sommerstævne. — **Søndag den 12. Maj afholdes Stiftelsesfest** i »Sommerlyst«, Korsør Skov. Indenbys og fynske Deltagere befordres gratis fra Byen. Fælles Kaffebord Kl. 15, derefter Keglespil med flere store Gevinster. Aftensmad medbringes, gratis Bal i Pavillonen fra Kl. 20—1. Stor Tilslutning forventes. Afdelingerne i Nyborg, Kalundborg, Slagelse, Sorø, Ringsted, Skelskør og Næstved er indbudt.

Maribo. Afdelingen afholder ordinær Generalforsamling paa Hotel »Dana« **Tirsdag den 30. April** Kl. 8 Aften med Dagsorden i Henhold til Lovene, dog er der Valg af baade Formand og Kasserer. Vi beder Medlemmerne møde talrigt op, da der er flere vigtige Ting at drøfte, bl. a. Planlæggelse af Sommerudflugten og andet. B e s t y r e l s e n.

Nykøbing F. Ordinær Generalforsamling afholdes paa Hotel »Valdemar« **Torsdag den 2. Maj Kl. 8 pr.** med følgende Dagsorden: 1. Valg af Dirigent, 2. Beretning, 3. Regnskab, 4. Valg af Bestyrelse og Suppleanter, 5. Valg af Revisor og Suppleant, 6. Virksomhedsplanen for Sommerhalvaaret, 7. Eventuelt. Mød talrigt. B e s t y r e l s e n.

Næstved. Afdelingen afholder **ordinær Generalforsamling Onsdag den 8. Maj Kl. 19½ paa »Bygningen«.** Dagsorden: 1. Valg af Dirigent, 2. Forhandlingsprotokollen, 3. Formandens Beretning, 4. Indkomne Forslag, 5. Regnskabet, 6. Valg af a) Kasserer, b) 4 Bestyrelsesmedlemmer, c) 2 Suppleanter, d) 2 Revisorer, e) 2 Revisorsuppleanter, 7. Eventuelt. Ungdomsgruppens Lærlingemedlemmer kan overvære Generalforsamlingen, men uden Rettigheder. Samme Bestemmelser er gældende for hvilende Medlemmer. R. C a l u m.

Randers. Ordinær halvaarlig Generalforsamling afholdes **Onsdag den 8. Maj Kl. 8 Aften** paa »Jylland«. Dagsorden udsendes til Medlemmerne.

Struer. Afdelingen afholdt ordinær Generalforsamling paa Stigaards Hotel den 19. Marts. Efter at Rejsesekretær Jens Jensen, Aalborg, var valgt til Dirigent, aflagde Formanden Beretning for den forløbne Periode. Omtalte særlig Agitationsmødet samt Agitationen blandt Manufakturmedhjælperne. Afdelingens Medlemstal er nu 68. Beretningen godkendtes. Da Kassereren Aa. Horner var bortrejst, aflagde Formanden som midlertidig Kasserer Regnskabet, som balancerede med Kr. 3368,00. Kassebeholdning Kr. 60,00. Regnskabet godkendtes. Til Kasserer valgtes Harry Nissen. Til Bestyrelsen valgtes Kaj Andersen samt genvalgtes Niels Thorgaard. Da Kaj Andersen og Harry Nielsen var Revisorer, valgtes udenfor Dagsordenen Laurits Pedersen og Theodor Andersen. Ang. Sommerudflugten meddelte Formanden, at der fra Fællesorganisationen var foreslaaet at arrangere en Tur »Ud i det blaa«, og det vedtoges, at Afdelingens Medlemmer opfordredes til at deltage i denne Tur. Under »Eventuelt« omtalte Rejsesekretæren Agitationen, som aldrig maa ligge stille, da det fortsat vil være nødvendigt at drive Agitation. Efter Generalforsamlingen havde Rejsesekretæren og den nye Bestyrelse Møde med uorganiserede Manufakturmedhjælpere.

Slagelse. Afdelingen afholder ordinær halvaarlig Generalforsamling **Mandag den 6. Maj Kl. 20** paa Hotel »Casino«. Forslag, der ønskes behandlet paa Generalforsamlingen, bedes indleveret til Bestyrelsen senest 4 Dage før Generalforsamlingens Afholdelse. — Medlemmerne anmodes om i egen Interesse at møde talrigt op til Generalforsamlingerne.

Medlemmerne erindres om Ungdomsgruppens Afslutningsfest Lørdag den 27. April paa Café »Fyrtaarnet«. Alle Medlemmer har Adgang til denne Fest, og Ungdomsgruppen forventer stor Tilslutning. Ligeledes bedes Medlemmerne reservere Søndag den 12. Maj; denne Dag foranstaltes Tur til Korsør Afdeling i Anledning af denne Afdelings 22-Aars Stiftelsesfest. — Vi møder talrigt. Nærmere ved Program. Th.

Thisted. Ordinær halvaarlig Generalforsamling afholdtes d. 11. April paa Hotel »Royal«. Der var mødt ca. 50 Medlemmer. Til Dirigent valgtes Ditlef Christiansen. Formanden aflagde Beretning. Medlemsantallet var 143, hvilket er en Stigning i Halvaaret paa 21 Medlemmer. Offentligt Møde har været afholdt med Sekretær Viggo Pedersen, Københ., som Taler. Formanden takkede Medlemmerne, fordi de er saa flinke til at betale deres Kontingent ved første Opkrævning, saaledes at Aaret kunde sluttes uden en eneste Restance. Beretningen godkendtes enst. Kassereren A. Frostholm forelagde Regnskabet, der begyndte med en Kassebeholdning paa Kr. 843,30 og sluttede med en Beholdning paa Kr. 937,71. Regnskabet balancerede med Kr. 5949,92. Regnskabet godk. A. Frostholm genvalgtes enstemmigt til Kasserer. Forsamlingen rejste sig. Til Bestyrelsen genvalgtes Aage Larsen og Harald Nielsen, som Suppleant valgtes Oskar Søndergaard med 26 Stemmer, Christiansen 23 St. Til Revisor genvalgtes Henry Mathiassen, Suppleant Aage Kjær. — Formanden anbefalede Deltagelse i Jubilæumsfesten og opfordrede Medlemmerne til at deltage i Agitationen. Det vedtoges at overlade til Bestyrelsen at arrangere Sommerudflugten. Henry Mathiassen fremkom med Forslag om at oprette en Ungdomsgruppe. Det vedtoges at oprette en saadan i nærmeste Fremtid, og Bestyrelsen mente nok at kunde finde den rette Mand til at være Formand for Ungdomsgruppen. Generalforsamlingen sluttede med det traditionelle Kaffebord.

H. N i e l s e n, Sekretær.

35 Aars Stiftelsesfest afholdes paa Hotel »Royal« Søndag den 12. Maj Kl. 6½. Menu: Suppe, Lammesteg, Is, Kaffe. Pris pr. Kuvert Kr. 2,00. Resten tilskyder Afdelingen. Vi forventer stor Tilslutning. Liste vil cirkulere. B e s t y r e l s e n.

Den sorte Tavle.

Medlem Nr. 69322 Jens Harald Christoffersen, ansat i Firmaet Valdemar Smith, Thisted, har pr. 1. Marts udmeldt sig af Forbundet, og endvidere har vi modtaget 2 Udmeldelser fra 2 kvindelige Lærlinge ansat i samme Firma, nemlig Medlem Nr. 83094 Mary Bertelsen og Medlem Nr. 83095 Krista Bunch. At Chefen for Firmaet er Formand for Nazi Partiet her i Byen meddeles samtidig. C h r. P e d e r s e n.

KOMMUNAL KONTORMEDHJÆLPER TIDENDE

Nr. 5. Redigeret af Alfr. Jensen, Aarhus. 1935.

I Samarbejde med Embedsmændene.

UDDANNELSEN af de kommunale Kontorfunktionærer har i de senere Aar været et staaende Emne indenfor alle de Sammenslutninger, der repræsenterer saadanne. Selv det henslumrede »Kommunale Tjenestemandsforbund« har Tid efter anden proklameret Uddannelse som et af dets fornemste Programpunkter — saavidt vides dog uden at det er blevet til mere end Proklamationen. Den eneste virkelige Indsats, der hidtil er gjort paa dette Omraade, er den Kursus- og Studievirksomhed, Dansk Handels- og Kontormedhjælperforbund med Støtte af Den danske Købstadforening har etableret — en Virksomhed, som endnu langt fra har faaet sin endelige Form, men som maa betragtes som de første Skridt henimod den rationelle skolemæssige Uddannelse, der bør være Maalet.

Ogsaa i Embedsmandskredse har man behandlet Problemet, omend mere teoretisk saa dog med det samme Maal for Øje, som den indenfor Forbundet paabegyndte Virksomhed stiler imod. Et af Kæmnerforeningen nedsat Udvalg har saaledes i nogen Tid arbejdet med Sagen og har bl. a. stillet sig klart, hvilke Fordringer der bør stilles til en saadan Undervisning, saafremt denne skal have nogen virkelig Værdi. I Erkendelse af, at Samarbejdet paa disse Omraader er at foretrække for Konkurrence, har der i Vinterens Løb fundet nogle Forhandlinger Sted mellem Kæmnerforeningen og Skatteinspektørforeningen paa den ene Side og Forbundet og Fællesklubben paa den anden, og Forhandlingerne er nu resulteret i, at de to Foreninger forsøgsvis bistaar ved Arrangementet af det Kursus, Forbundet afholder i Juli Maaned i Aar med Tilskud fra Købstadforeningen, og at der muligvis senere etableres et Samarbejde om den fremtidige Undervisningsvirksomhed.

Nogen økonomisk Støtte kan de to Foreninger ganske vist ikke yde Arrangementet, men Embedsmændenes Medvirken ved Valget af Emnerne og Tilrettelæggelsen af Stoffet samt ved, at der fra Foreningerne stilles Foredragsholdere og Medarbejdere til Raadighed, er dog ikke uden Betydning, ligesom man ved et Samarbejde med Embedsmændene formentlig kan regne med Forstaaelse i Henseende til Omlægninger af Arbejdet og eventuelt af Ferierne med Kursusdeltagelse for Øje.

— — —

Det er Hensigten, at det til Slutningen af Juli i Aar fastsatte Kursus i højere Grad end hidtil skal gøres til et Arbejdskursus med mere personlig Indsats af hver enkelt Deltager, idet man dog vil forsøge ogsaa i Aar at bibeholde Karakteren af Ferie-Kursus, og det kan saaledes ventes at blive et endnu mere udbytterigt Ophold, der i Aar indbydes til paa Forbundets Feriehjem i Karlslunde. Nærmere Program og Betingelserne for Deltagelse vil blive udsendt til Klubber og Afdelinger i Løbet af Maj Maaned og fremkomme i Bladets Juni-Nummer.

KOMMUNAL-KURSUS

afholdes paa »H. K.s Strandhus«, Karlslunde pr. Taastrup, i Dagene 21.—27. Juli. Program fremkommer i næste Nr. af Bladet.

Aldersgrænsen.

OMTALEN her i Bladet af Mødet mellem Statsbanernes Generaldirektør og Tjenestemændenes Repræsentanter angaaende 65- Aars Grænsen har øjensynlig vakt Interessen i Medlemskredse for dette Spørgsmaal. Fra flere Sider er der udtalt Tilslutning til et Arbejde for en lovfæstet Nedsættelse af Aldersgrænsen, og saavel Generaldirektør Knutzen som »Sølvsnorene«s Repræsentanter synes at have adskillige Meningsfæller i denne Sag.

Fra et Medlem i en af Københavns Forstæder er fremsat Forslag om, at der i Bladet optages en Diskussion om dette Emne. Det paagældende Medlem hævder selv, at Sagen særlig af Hensyn til Arbejdsløsheden har saa stor samfundsmæssig Betydning, at Lovgivningsmagten snarest bør tage den op til Behandling, og paapeger dernæst de øgede Avancementsmuligheder, en Nedsættelse af Aldersgrænsen vil fremkalde.

— — —

Ganske udelt Tilslutning kan Tanken om Aldersgrænsens Nedsættelse formentlig ikke vente at faa, idet der vel navnlig fra Tjenestemænd i de højere Aldersklasser vil kunne ventes nogen Modstand. Sagen indeholder derfor sikkert Stof til en Diskussion, og Bladets Spalter staar til Raadighed for saglige Indlæg.

Landet rundt.

Afslutning paa Møderækken i Aalborg.

Aalborg-Afdelingen har nu gennemført den tidligere omtalte store Møderække for de kommunalt ansatte Medlemmer. De 8 Møder har været besøgt af fra 50 til 75 Medlemmer og har været meget interessante og udbytterige. Ved en lille Afslutningsfestlighed den sidste Mødeaften, hvortil Foredragsholderne var indbudt, talte Borgmester Jørgensen, Byraadsmedlem Willumsen, Fuldmægtig Jønler og Formændene for Aalborg Afdeling og dennes kommunale Afdeling. Fra Medlemmerne blev der rettet en Tak til Afdelingen for Mødernes Afholdelse, idet der samtidig blev henstillet at fortsætte til næste Vinter.

Foruden disse Møder afholdes der paa Socialkontoret en Studiekreds, der tæller ca. 20 Deltagere. Kredsen, der ledes af Assistent W. Simonsen, holder Møde 1 Gang ugentlig.

Nye Overenskomster.

Efter Forhandling mellem Roskilde Byraad paa den ene Side og Afdelingen og den kommunale Klub i Roskilde paa den anden er nu oprettet Overenskomst for de ved Kommunen beskæftigede Medlemmer af Forbundet. Overenskomsten traadte i Kraft den 1. April.

Endvidere er Forhandlingerne med Glostrup Kommune resulteret i en Aftale om visse Ændringer i Lønningsvedtægten, og i Rødovre er oprettet ny Overenskomst, som ligeledes gælder fra 1. April.

I Nørresundby er Overenskomsten fornyet med en Række Ændringer, og i Svendborg er der ført Forhandlinger om en ny Overenskomst med Statens Lønningsregler som Grundlag.

Med en Række andre Kommuner forhandles der for Tiden, og vi skal omtale disse, naar Forhandlingerne er afsluttede.

Forfremmelser og Lønforhøjelser.

En Forhandling mellem Aarhus Byraads Lønudvalg og vor kommunale Afdeling i Aarhus er resulteret i, at 3 mandlige Kontorassistenter blev oprykket fra 7. til 6. Lønklasse, medens Lønancienniteten for 5 kvindelige Kontorassistenters Vedkommende forøgedes, saaledes at deres Løn forhøjedes med 200 Kr. aarlig.

Kommunal Kontormedhjælper Tidendes Adresse:

de Mezasvej 4, Aarhus.



· MEDHJÆLPER-UNGDOMMEN ·

Nr. 5. Redigeret af **Henry Gran**, København. **1935.**

Sommer i By —

Det er snart Sommer i By og paa Land. Tiden for Friluftslivet er inde ogsaa for vore Ungdomsgrupper. Det gælder nu om snarest at forberede Sommerens Arbejde, hvor det ikke allerede er sket, og Ungdomsgruppernes Bestyrelser opfordres derfor til at tage fat i Forbindelse med Afdelingerne. Men Bestyrelserne alene kan ikke gøre Sommeren til det for vor Bevægelse, som Meningen er. Bestyrelsen kan planlægge de forskellige Foretagender, der skal i Gang, men Medlemmerne maa give disse det rette Sving ved at møde fuldtallige op, naar der kaldes til Udflugter og Stævner eller andet Ungdomsarbejde.

Lad os huske paa, at vort Arbejde først faar det rette Udbytte, naar Medhjælperungdommen skarevis fylkes derom og levende tager Del deri. Det ikke alene giver det enkelte Stævne og Sammenkomst Værdi, men det ansporer ogsaa Ledelsen og Kammeraterne til nye Anstrengelser for at gøre Arrangementerne saa indholdsrige som muligt.

Derfor, kære Kammerater, lad os alle tage Del i Sommerens Arbejde og hver især bidrage vort til, at vor Bevægelse faar Fart og Indhold.

Sommer i By —. Hvor forjættende lyder det ikke. Lad det ogsaa blive en god Sommer for Ungdomsgrupperne og for vor Organisation. Det venter vi, at alle vil bidrage til.



To Rekorder.

Fra de Ungdomsgrupper, der efter Gennemførelsen af 2-Ugers Agitationsplanen, har fortsat Kampagnen med en systematisk personlig Agitation, er Indberetningerne nu ved at indløbe til Hovedkontoret, medens dette skrives. Vi skal senere vende tilbage til en mere udførlig Omtale af denne specielle Ungdomsagitation, der efter det indtil nu oplyste tyder paa at have givet gode Resultater. Vi kan saaledes oplyse, at en af vore interesserede Kammerater i København Preben Mortensen, alene har indmeldt 26 nye Medlemmer, hvilket maa siges at være et ovenud smukt Resultat, der fortjener al mulig Paaskønnelse. Ogsaa andre unge Kammerater har taget energisk fat. Blandt Indberetningerne skriver saaledes vore Kolleger i Næstved, der har haft et særligt Agitationsudvalg nedsat:

»Der har mellem Udvalgets Medlemmer hersket et glimrende Samarbejde og Kammeratskab under hele Kampagnen og ved Tilrettelæggelsen af hele Agitationen har alle givet Møde. Udvalget opløses ikke med det nu opnaaede Resultat, men vil fortsætte Arbejdet i den kommende Sommer«.

Vi paaskønner enhver Indsats, der er udført af vore Kammerater, enten Resultatet er stort eller lille, idet Forholdene, der arbejdes under, ofte er ulige. Hovedbetingelsen er, at Viljen til at arbejde for vort Forbunds videre Vækst er tilstede, og der er heldigvis et stort Antal af Kammerater, der har vist sig villige til at yde en Haandsrækning. Vi kan ikke undlade at nævne endnu en Kammerat, nemlig Robert Petersen, Næstved, der paa egen Haand har skaffet 20 nye Medlemmer. Vi lykønsker ogsaa Robert Petersen med dette stolte Resultat, ligesom vi foreløbig takker de øvrige Kolleger, der hver paa sin Vis har bistaaet i Agitationsarbejdet. Vi haaber, at andre Kolleger vil følge de her nævnte Eksempler, der viser, at naar Interessen for og Kærligheden til Organisationen er tilstede, kan der udrettes uendeligt meget. Skulde der være nogen, der vil prøve paa at slaa disse Rekorder?

Fra Ungdomsgrupperne

Aalborg. Ungdomsgruppen har afholdt Generalforsamling den 9. April 1935. Formanden oplæste Beretningen, der godkendtes. Ligeledes godkendtes den af Sekretæren oplæste Forhandlingsprotokol. — Til Bestyrelsen nyvalgtes Jørgen Andreasen og Engby Jensen. Robert Gøhler og Chr. Christensen genvalgtes. Endvidere var der Valg til forskellige Udvalg. Generalforsamlingen sluttede med en Sang.

S. C. J.

Fredericia. Torsdag d. 9. Maj afholder Ungdomsgruppen ordinær halvaarlig Generalforsamling. Samtidig foretages Præmieuddeling til Agitatorerne. Nærmere Meddelelse om Generalforsamlingen og Maanedens øvrige Program vil blive tilsendt Medlemmerne.

E. N.

Kolding. Den 8. Marts afholdt Ungdomsgruppen Agitationsfest paa Industricaféen. Der var mødt ca. 130 Deltagere, saavel Medlemmer som Ikke-Medlemmer. — Afdelingsformanden holdt Agitationstalen. Herefter var der forskellig Underholdning. C. W. Jensen læste muntre Historier. Frk. Jensen underholdt med nogle smukke Sange, ligesom nogle Kammerater underholdt med et Par Musiknumre. Efter Kaffebordet var der Bal. Festen, der var gratis for alle Deltagere, fik et udmærket Forløb og gav en Del nye Medlemmer. Fredag den 5. April afholdt Ungdomsgruppen halvaarlig Generalforsamling. Forud for Generalforsamlingen holdt C. W. Jensen et Causeri over Emnet »Hvad læser vi«. Det var meget interessant og høstede livligt Bifald. Til Dirigent valgtes H. J. Jensen. Formanden aflagde Beretning, der godkendtes. — Ungdomsgruppens Formand ønskede ikke at fortsætte længere, hvorfor Bestyrelsen havde udpeget H. J. Jensen til Ungdomsleder. Herefter gik man over til Valg af Bestyrelsesmedlemmer. Ved Lodtrækning afgik Benthine Møller, O. Frederiksen og Børge Simonsen. Genvalgt blev Benthine Møller med 22 Stemmer. Nyvalgt blev Karl Buhr med 26 Stemmer og Inger Hartvig med 15 Stemmer. Til Suppleanter valgtes Kaj Jørgensen med 13 Stemmer og Ove Petersen med 8 Stemmer. Herefter drøftede man bl. a. Sommerarbejdet med Hensyn til Lejrture, Besøg paa Virksomheder og lignende. Der var ca. 30 Deltagere. Generalforsamlingen sluttede Kl. 23. — **Søndag den 19. Maj** foretager Ungdomsgruppen Besøg ved Lillebæltsbroen. Der startes pr. Cykle fra Banegaardspladsen Kl. 1. Der serveres Kaffe a 15 Øre pr. Deltager. Brød og Kop medbringes.

Hans Jørgen Jensen.

Korsør. Ungdomsgruppen arrangerer **Søndag den 5. Maj** Tur til Boeslunde. — Afgang fra Lovsøen Kl. 14 pr. — **Søndag den 12. Maj** deltager Gruppen i Afdelingens Stiftelsesfest i Skoven. — **Tirsdag den 21. Maj** deltager Gruppen i Afdelingens Stiftelsesfest i Skoven. — **Tirsdag d. 21. Maj** foretages Cykletur til Svendstrups Bjerg. Afgang fra Viadukten ved Taarnborgvej Kl. 19½ pr. — **Søndag den 2. Juni** Tur til Ringsted sammen med Slagelse, Næstved og Vordingborg Ungdomsgrupper. Nærmere Program udsendes. — Kammerater, mød talrigt op til alle Gruppens Arrangements.

København. Fredag den 3. Maj afholder Ungdomsgruppen Afslutningsfest for Vintersæsonen. Festen afholdes i Sommers Selskabslokaler, Valdemarsgade 8, Kl. 20. — Der bliver fælles Kaffebord, Underholdning, kammeratligt Samvær. Endvidere Uddeling af Præmier til Agitatorerne. — I Maanedens Løb arrangeres Søndagsture, Weekend-Ture m. m. — Program herom udsendes til Medlemmerne.

Nyborg. Paa Gruppens fornylig afholdte Generalforsamling fik Bestyrelsen følgende Sammensætning: Henry Aagaard, Næstform. (Genvalg), Helge Hansen, Sekretær, Børge Christoffersen og Willy Rønaa.

Næstved. Søndag den 12. Maj deltager Ungdomsgruppen sammen med Afdelingen i Korsør Afdelings Stiftelsesfest. — **Søndag d. 19. Maj** arrangeres Cykletur »Ud i det blaa«. Afgang fra Axeltorvet Kl. ca. 14. Der beses en af Omegnens store Virksomheder og derefter gaar Turen videre til een af Sydsjællands gamle Kroer, hvor den medbragte Mad spises. Kaffebord om Aftenen og Dans til Kl. 23. — Alle Gruppens Medlemmer bør deltage i Udflugterne. — Ungdomsgruppen afholder Generalforsamling **Tirsdag den 7. Maj** Kl. 8 Aften paa »Jylland«. — Dagsorden udsendes til Medl.

Roskilde. Torsdag den 9. Maj Kl. 20 afholdes Medlemsmøde i Smihts Lokaler, Torvet. Fællesorganisationens Formand Aksel Kruse indleder om Emnet: »Fagorganisationerne og Socialdemokratiet«. — Derefter festligt, kammeratligt Samvær som Afslutning paa Vinterarbejdet. — Alle bør møde. — Gruppen afholdt halvaarlig Generalforsamling Fredag den 5. April. Af Beretningen fremgik det, at Virksomheden i høj Grad havde været helliget Agitationen og at ualmindelig gode Resultater var opnaaet. — Til Gruppens Møder var Mødeprocenten gennemsnitlig 75 pCt. Til Bestyrelsen nyvalgtes Frk. Lili Nielsen. Generalforsamlingen var godt besøgt.

Skive. Ungdomsgruppens Program for Maj Maaned er følgende: **Tirsdag den 7. Maj Kl. 20** Generalforsamling i Haandværkerforeningen (Portværelset). — Dagsorden: 1. Beretning om Ungdomsgruppens Virksomhed, 2. Indk. Forslag 3. Valg ifølge Lovene, 4. Eventuelt. — Eventuelle Forslag maa være Ungdomsgruppelederen i Hænde senest 4 Dage før Generalforsamlingen. — Husk Sangbogen. — **Søndag den 19. Maj** arrangeres Cykletur til Mønsted Kalkværk med Besøg i Gruberne. Der startes fra Kontoret Kl. 13. Mød talrigt. **Fredag den 24. Maj** Kl. 20 Medlemsmøde i Haandværkerforeningen (Portværelset). — Foredrag af Skoleinspektør Kjems. Fælles Kaffebord a Kr. 0,50. Derefter kammeratligt Samvær. — **Lørdag den 25. Maj** Weekend-Tur ud i det blaa. Afgang fra Kontoret Kl. 21,30. Telte med Plads til 20 Mand. Gratis Forplejning til alle Deltagerne. — Torsdag den 4. April afholdt Gruppen Medlemsmøde. Dr. Peter, Skive, holdt et udmærket Foredrag om Rejseoplevelser i Østen. Foredraget ledsages af Lysbilleder. Der var mødt 35 Medlemmer, som alle fandt Foredraget overmaade interessant. Aftenen sluttede med fælles Kaffebord, Fællessang og der herskede en udmærket Stemning.

Slagelse. Gruppen afholdt Generalforsamling Fredag den 8. Marts. Lederen aflagde Beretning, der godkendtse. Til Bestyrelsen valgtes Jørgen Rosenmeyer, Verner Nielsen, Poul Nielsen og Helge Nielsen.

Svendborg. Ungdomsgruppen afholdt Generalforsamling Onsdag den 10. April. Lederen aflagde Beretning og omtalte bl. a. den store Husagitation, der havde været udført. Forskellige Medlemmer havde Ordet, og Afdelingens Formand Falkø omtalte Tilskudet fra Forbundet og Anvendelsen af dette. Ungdomslederen Henri Hansen ønskede af private Grunde at trække sig tilbage. I Stedet valgtes Harald Madsen, der tidligere har været Leder. Forskellige Spørgsmaal ang. Gruppens Virksomhed i den kommende Tid drøftedes endvidere.

Den lille Rubrik

Medhjælper-Sangbogen.

Nu, hvor Indendørsvirksomheden er ved at ebbe ud og Udflugter og andre udendørs Foranstaltninger tager sin Begyndelse, skal Sangen ikke lægges paa Hylden. Ved enhver Lejlighed, hvor Medlemmer af Ungdomsgrupperne samles, skal Sangens Toner lyde. Husk derfor altid at have Sangbogen med, og de Kammerater, der endnu ikke har anskaffet sig Bogen, bør snarest henvende sig til Afdelingens eller Ungdomsgruppens Tillidsmænd og skaffe sig et Eksemplar. Bogen indeholder et Væld af friske Sange og koster kun 75 Øre indbundet i et bøjeligt Shirtingsbind.

H. K.s Strandhus, Karlslunde.

Idet vi iøvrigt henviser til Omtalen af Forbundets Feriehjem inde i Bladet, erindrer vi om, at Lærlinge for den billige Pris af 2 Kr. pr. Døgn kan faa Ophold paa »Strandhuset«. Sæsonen aabnes den 15. Maj og H. K.s Strandhus bør være Samlingsstedet, hvor de organiserede Lærlinge indenfor Faget træffes i Ferien og paa Weekend-Ophold. Bestillinger paa Ophold indsendes til Hovedkontoret, Vestre Boulevard 43, København.

Udgivet af Forbundet. — Ansvarsh. Red. **Julius Hansen**, Vestre Boulevard 43, Kbhvn. V. — Trykt hos **Anton M. Jensen**, Admiralgade 24, Kbhvn. K.

DANSK HANDELS- OG KONTORMEDHJÆLPER TIDENDE

ORGAN FOR DANSK HANDELS-OG KONTORMEDHJÆLPERFORBUND

Nr. 6. 1. Juni 1935. 35te Aargang.

PAA SKILLEVEJEN —

MED KLARE ORD slog Højesteret i sin Dom af 3. April fast, at A/S »Vølund« som Medlem af Arbejdsgiverforeningen var pligtig at respektere et af Dansk Handels- og Kontormedhjælperforbund som Medlem af De samvirkende Fagforbund afgivet Strejkevarsel, idet begge Parter var forpligtede af Septemberforliget.

Hermed skulde man anse Diskussionen om den Sag for afsluttet, og man burde have kunnet vente saa megen Realitetssans hos Arbejdsgiverforeningen, at den havde draget Konsekvenserne af Dommen og indvilget i at deltage i den Forhandling, som De samvirkende Fagforbund efter Dommen har indbudt til.

Men saaledes er det ikke gaaet — i hvert Fald ikke endnu. Arbejdsgiverforeningen staar tilsyneladende ubeslutsom paa Skillevejen, der fører enten til fredeligt Samarbejde eller bitter Kamp.

Der er naturligvis intet at sige til, at Arbejdsgiverforeningens Forretningsudvalg og Hovedbestyrelse har ønsket, at Problemet om Stillingen til Medhjælperspørgsmaalet blev behandlet paa Generalforsamlingen, især da denne var saa nær forestaaende.

Man kan naturligvis heller ikke vente, at Arbejdsgiverforeningen just skal lægge en udpræget Begejstring for Dagen ved at gaa ind i et Samarbejde med os med det Maal for Øje at indgaa paa kollektive Overenskomster for Handels- og Kontormedhjælperne, skønt vi ærlig talt ikke forstaar Aarsagen til den stærke Uvilje, der næres overfor dette. Arbejdsgiverforeningen har jo tidligere været dybt inde i et saadant Samarbejde og har endog i sin Tid med vort Forbund afsluttet en særlig Hovedoverenskomst, der saa godt som Ord til andet svarede til Septemberforliget.

Men selv om man nu helst saa, at Forbundet ikke var Medlem af De samvirkende Fagforbund og ikke var omfattet af Septemberforliget, saa er det nu engang Kendsgerninger — og disse Kendsgerninger danner Grundlaget for Højesterets Afgørelse og burde selvfølgelig ogsaa respekteres af Arbejdsgiverforeningen, der jo gerne vil have Ord for at respektere Lands Lov og Ret.

Ejendommeligt vil det ogsaa være, om Dansk Arbejdsgiverforening vilde være mindre realitetsindstillet end f. Eks. Dansk Principalforening og Dansk Textil Unions Principal Sektion, der begge har sluttet Overenskomster med Forbundet, ganske vist for Dansk Principalforenings Vedkommende under dydsirede Forsikringer om, at saadanne Overenskomster er af det Onde, men at de er nødvendiggjorte af den Omstændighed, at Principalerne ikke har forstaaet deres Besøgelsestid om at behandle Medhjælperne humant ogsaa lønmæssigt set.

Naa, disse Forsikringer, der formentlig skal bruges til at dulme den ømme Samvittighed, skænker vi gerne Principalforeningen, naar Realiteten — Overenskomsten — kun er i Orden, og det er den i de fleste Tilfælde kommet.

Men hvad vil Arbejdsgiverforeningen? Hvilken af de to Veje har dens Generalforsamling og dens Hovedledelse tænkt at ville vandre?

Ja, herom faar man ikke af de udsendte Referater noget klart Svar. Formanden, Ingeniør Julius Madsen, har talt dystre Ord om, at Arbejdsgiverforeningen kan se sig nødsaget til at varsle Sympatilockout i Jernindustrien, hvis Strejken og Sympatistrejken iværksættes overfor »Vølund«, og han har talt advarende Ord om, at hvis Medhjælperne kræver Ligestilling med Kropsarbejderne, saa kan det betyde, at man maa ind paa at betragte Kontorarbejderne som time- eller daglønnede Folk osv.

Disse Udtalelser maa vi imidlertid anse som beregnede til at virke skræmmende baade overfor De samvirkende Fagforbund, vort Forbund og Medhjælperne. Nogen Nødvendighed for at komme ind paa andre Lønnings- og Ansættelsesformer for Medhjælperne, fordi der oprettes kollektiv Overens-

komst, foreligger der nemlig ikke. Vore ca. 200 Overenskomster med andre Virksomheder, deriblandt med Medlemmer af Dansk Principalforening, Dansk Textil Unions Principal Sektion, ja, saagar med Medlemmer af Dansk Arbejdsgiverforening, beviser jo det modsatte.

Imidlertid lukker den Beslutning, der blev truffet paa Arbejdsgiverforeningens Generalforsamling, ikke af for Muligheden af at komme i Realitetsforhandling med Arbejdsgiverforeningen om Oprettelse af Overenskomst.

Det hedder nemlig heri:

»Generalforsamlingen udtaler, at der ikke hos Arbejdsgiverforeningens Medlemmer næres Ønsker om Afslutning af kollektive Overenskomster med Dansk Handels- og Kontormedhjælperforbund, og opfordrer Medlemmerne til straks at give Dansk Arbejdsgiverforening Meddelelse om ethvert Krav, stillet af Dansk Handels- og Kontormedhjælperforbund om Optagelse af Overenskomst-Forhandlinger.«

Paa Basis af en fuldstændig ligelydende Udtalelse fra Dansk Principalforening har Forbundet afsluttet en Række Overenskomster med denne, og som man bemærker, er der intet i Ordlyden af Udtalelsen, der udelukker Oprettelse af Overenskomst.

I det Øjeblik, disse Linier skrives, har Forbundet kun Avisernes Referat fra Arbejdsgiverforeningens Generalforsamling at holde sig til. Før det officielle Svar fra Arbejdsgiverforeningen paa De samvirkende Fagforbunds Henvendelse om Forhandling foreligger, kan der selvsagt intet siges om Sagens videre Forløb. Dansk Arbejdsgiverforening staar paa Skillevejen, Svaret vil vise, hvilken Vej man foretrækker.

— — —

Det har iøvrigt i den Tid, der er forløbet efter Dommen, ikke skortet paa mere eller mindre gode Raad til Arbejdsgiverforeningen om, hvorledes den burde stille sig til Spørgsmaalet og paa mere eller mindre heftige og saglige Angreb paa Forbundet — navnlig mere heftige og mindre saglige.

Førende i Modstanden har Storhandelskapitalens Lænkehund Dagbladet »Børsen« været. Baade i redaktionelle Artikler og i indsendte Artikler — deriblandt selvfølgelig fra en anonym »ung Kontormedhjælper« — har man luftet de gamle Travere om Medhjælpernes Chancer, Medhjælperne som Mellemstand, Medhjælpernes Særstilling, Urimeligheden af, at Medhjælperne staar organisationsmæssigt sammen med de øvrige Lønarbejdere osv., og det har ikke mangler paa Bebrejdelser overfor Principalerne, fordi de ved deres Lønudbytning har drevet Medhjælperne over i Fagorganisationen samt paa Forsikringer om, at det vil blive bedre i Fremtiden, thi det konservative Folkeparti og K. U. har nu taget sig af Medhjælpernes Interesser, og saa er Fagforeningen overflødig.

Den Snak har de Ræve fra Tidernes Morgen foredraget de Gæs, og Handels- og Kontormedhjælperne maa være ualmindelig godtroende og blaaøjede Naivitister, hvis de paa Baggrund af Dagliglivets mange Eksempler paa, at Praksis staar i den grelleste Modstrid med de skønne Teorier, lader sig besnære af Lokketonerne. I en af Artiklerne, der skal bidrage til at holde Medhjælperne borte fra Organisationen, anføres et Eksempel, som alene i al sin Skamløshed burde være nok til at aabne Øjnene paa alle Medhjælpere.

Der fortælles om en 26—27-aarig Mand, perfekt i de tre Hovedsprog, udlært Shipping-man osv., en virkelig dygtig ung Mand, som var ansat i et Rederi — med en maanedlig Gage af Kr. 112,50., og dernæst hedder det videre:

»Hvis han ikke havde været en pæn, velopdragen ung Mand med en saakaldt kultiveret Opdragelse som Ballast, var han uden Tvivl blevet Kommunist og var begyndt at holde Brandtaler mod »det forbandede kapitalistiske Samfund« osv. osv.! Det blev han altsaa ikke, men han er alligevel harmdirrende gledet ind i Handels- og Kontormedhjælperforbundets Rækker.«

I Artiklen er dette nævnt som et afskrækkende Eksempel, men Manden her har handlet paa den eneste rigtige Maade, thi dette har intet med Pænhed, kultiveret Opdragelse o. l. at gøre. Hans og alle hans underbudte Kollegers Plads er naturligt i Organisationen.

Lad saa »Børsen« provokere til Kamp mod Forbundet, alt hvad Bladet orker. Medhjælpernes Plads er ikke i Principalernes Gangkurv, men i deres egen frie Fagsammenslutning, og jo før de lærer dette, jo før skaber de Respekt hos sig selv og hos deres Principaler for de Krav, de stiller.

Skulde Arbejdsgiverne vælge Kampens Vej. Nuvel, saa maa vi tage den og stole paa vor egen og de øvrige Arbejderorganisationers Kraft, men saa bør det ogsaa betyde, at Handels- og Kontormedhjælperne i nye Tusindskarer fylkes om Dansk Handels- og Kontormedhjælperforbund for at værge det mod at blive slaaet ned. Thi eet kan Medhjælperstanden i Danmark være usvigelig sikker paa, lykkes det Arbejdsgiverne at knuse det Værn, som Dansk Handels- og Kontormedhjælperforbund allerede nu er — og som det tifold kan blive, hvis Medhjælperne fylkes endnu stærkere om Forbundet —, saa vil der ikke blive gode Dage for den danske Medhjælperstand.

Derfor bør Medhjælperne forstaa, at ogsaa de staar paa en Skillevej, og at de snarest bør ryste Ubeslutsomheden af sig og følge Vejen, hvorpaa der staar:

DANSK HANDELS- OG KONTOR-MEDHJÆLPERFORBUND!

To jubilerende Afdelinger.

Holstebro Afdeling 1910—1935.

MEDENS det almindelige for de faglige Organisationers Vedkommende er, at Spirerne er lagt i København, og at man derfra er gaaet i Gang med at organisere Kollegerne i Provinsen, er det anderledes for vort Forbunds Vedkommende. Det blev som bekendt stiftet i Jylland som en Sammenslutning mellem den københavnske og den jyske Medhjælperbevægelse. I de første Aaringer havde Forbundet Hovedkontor i Jylland og først i 1911 flyttedes Hovedsædet til København.

Vestjylland var dog ikke med straks, og der skulde gaa nogle Aar, inden Organisationstanken slog Rod paa disse Egne. Dette gælder ikke alene vort Fag, det varede ogsaa nogen Tid, inden de andre Forbund fik fast Fodfæste i Ringkøbing Amt, der som bekendt gennem lange Tider er kaldt det mørke Amt.

Grunden lægges.

Der var imidlertid kommen nogle organiserede Medhjælpere til Byen, og disse fandt ret naturligt, at der ogsaa her i Amtets største By maatte være en Afdeling af Forbundet, hvorfor der Søndag den 5. Juni 1910 kaldtes til et Møde paa Hotel Royal, hvor vore dygtige Kollega Carl Jensen indledede en Forhandling om det betimelige i, at man tilsluttede sig Organisationen og om Forbundets Program.

Efter Referat i »Social-Demokraten blev det fastslaaet, at det, man skulde arbejde for, var bestemte Lønninger, kortere Arbejdstid og ikke give sig af med Politik. I alt væsentlig det samme Program, som vi arbejder med endnu. At vore Arbejdsgivere og en Del af Lovgiverne har stillet sig saaledes, at vi har maattet søge Assistance hos et bestemt Parti, er noget, de andre selv har Ansvaret for.

Afdelingen stiftes.

Onsdag den 8. Juni afholdtes, stadig ifølge »Social-Demokraten« (den Tids Forhandlingsprotokol findes ikke) — et nyt Møde, hvor C. Hammer, Aarhus, indledede, og hvor der, foruden de 23, der havde indmeldt sig den første Aften, meldte sig enkelte flere under Fanen, og Afdelingen stiftedes. Den første Bestyrelse kom til at bestaa af Medhjælperne Victor A. Kallerup, der valgtes til Formand, A. Nielsen og Hestbæk, Bogholder Einer Eriksen (Kasserer) og Boghandlermedhjælper Chr. Hansen.

Afdelingen var nu en Kendsgerning, og Arbejdet begyndte. Medlemsantallet steg og faldt, og Ledelsen skiftede jævnlig. En af de første Formænd var C. C. Knudsen, der nu er Bogholder i Jern- og Staalforretningen i Herning.

Det var dog først under Krigen, at der rigtig kom Gang i Afdelingen, her som andre Steder bevirkede den øjeblikkelige Understøttelse en stor Tilgang af Medlemmer, saaledes at Afdelingen var helt oppe paa ca. 150.

I denne Periode blev ogsaa Afdelingens flotte Banner anskaffet, og Afdelingen arbejdede stærkt selskabeligt.

Denne om jeg saa maa sige kunstige Tilgang kunde imidlertid ikke holdes, da normale Forhold indtraf og Statens øjeblikkelige Understøttelse faldt bort. Afgangen blev stor, og for 10 Aar siden var Medlemsantallet helt nede paa ca. 40.

Der var dog Kolleger, der holdt fast i Troen paa, at Medhjælperne ogsaa en skønne Dag kom til Forstaaelse af deres eget Værd, og nu i Dag ser de Frugten, en stærk Afdeling i et stort Forbund.



Bestyrelsen for Holstebro Afdeling.
Siddende fra venstre: *Hans Pedersen* og *Svend Winther.*
Staaende fra venstre: *Nicolaj Rose, Svend K. Jensen, Tage Hansen, Georg Fugl* og *Børge Christensen.*

Den Tids Forhandlingsprotokoller er som nævnt borte, men af Medlemmer, der stadig er her i Byen, og som har været Formand for Afdelingen, kan nævnes Bogholder Weng, Georg Fugl og Saugstrup, der nu er Inkassator for Værkerne.

Da Saugstrup i 1929 blev selvstændig og ikke længere kunde være Formand, stod Afdelingen næsten uden Ledelse, og paa en Generalforsamling, hvor der kun var mødt et Par Medlemmer foruden Rejsesekretæren, vedtog man at anmode undertegnede, der ikke var til Stede, om at overtage Formandspladsen.

Jeg indvilgede Dagen efter deri, men noget let Arbejde blev det ikke. Det lykkedes dog at faa gode Medhjælpere, og der kom Gang i Arbejdet. Medlemsantallet steg, selv om en Husagitation, hvor Maalet var 100 Medlemmer inden Kongressen, mislykkedes.

Da Afdelingen indmeldtes i Fællesorganisationen, og da

Forbundet blev indmeldt i De samvirkende Fagforbund, var Mulighederne for Tilgang først rigtig til Stede, og siden den Tid har Fremgangen været støt.

Som en af de gode Medarbejdere skal nævnes Forretningsfører Jacobsen, der paa en kritisk Tid indvilgede i at overtage Kassererposten.

En Overenskomst, der i sin Tid blev oprettet med Firmaet Færch er desværre ikke bleven fornyet. For Tiden er der kun, foruden de Medlemmer, der omfattes af Landsoverenskomster, Overenskomst med Holstebro Brugsforening, men man regner med inden længe at faa oprettet en Overenskomst for de kommunale Funktionærer, der alle er tilsluttet Afdelingen. Det skal ogsaa nævnes her, at der er flere Forretninger, hvor alle Medhjælperne er Medlemmer.

Den nuværende Bestyrelse bestaar af Hans Pedersen, Formand, Tage Hansen, Næstformand, Svend Winther, Kasserer, Svend K. Jensen, Georg Fugl, Nicolai Rose og Børge Christensen.

Fremtiden.

Søndag den 2. Juni fejres Jubilæet ved en større selskabelig Sammenkomst paa »Hotel Schaumburg«. Forbundets Formand, Julius Hansen, har lovet at holde Festtalen.

Der er indbudt forskellige Gæster, og man venter, at en Række Medlemmer fra Naboafdelingerne vil bære Festen med deres Nærværelse.

Samtidig har Afdelingen besluttet i Anledning af Jubilæet at foretage en stor Agitation. I Samhørighed med alle andre organiserede Arbejdere, med Overenskomsten med Dansk Textil Union og med den store Sejr i »Vølund«-Sagen som Baggrund tror vi paa et godt Resultat.

Og da bliver Opgaven i Fællig med de andre Afdelinger under Førerskab af vort stolte Forbund at skaffe de mange, der er beskæftiget bag Pult og Disk, Arbejdslønninger og Arbejdsvilkaar, som andre Lønarbejdere i Landet.

Holstebro, den 5. Maj 1935.

Hans Pedersen.

— — —

I Tilknytning til den historiske Oversigt over Holstebro Afdeling, som Formanden Hans Pedersen ovenstaaende har bragt, bringer Forbundet herved Afdelingen en hjertelig Lykønskning i Anledning af 25 Aars Jubilæet. Det er paa Afdelingerne som det faste Fundament, at Forbundets stolte Bygning hviler, og Forbundet er derfor selvsagt interesseret i, at Afdelingerne trives godt, og at der gøres et energisk Arbejde for at forøge deres Medlemsantal og deres faglige Resultater.

At en Afdeling har bestaaet uafbrudt i 25 Aar er i sig selv et Bevis for, at der er gjort en Indsats indenfor dens Rammer, og naar tilmed Afdelingen medlemsmæssigt staar saa godt, som Holstebro Afdeling gør i dette Øjeblik, er der Grund til at sige Afdelingen og de Kolleger, der staar i Spidsen for den, oprigtig Tak for det udførte Arbejde og for det gode Samarbejde, der gennem Tiderne har bestaaet mellem Afdelingen og Forbundet.

Hertil vil vi knytte Ønsket om, at Forbundet stedse kan henregne Holstebro Afdeling til en af sine gode, solide Grundpiller, samt at den i den kommende Tid maa faa Held til at samle alle Kolleger i Holstebro og Omegn indenfor sine Rammer til et energisk Fremstød for Opnaaelse af overenskomstmæssigt forbedrede Løn- og Arbejdsvilkaar.

Til Lykke hermed.

København, i Maj 1935.

Julius Hansen.

Silkeborg Afdeling 1910—1935.

DESVÆRRE er det ofte saaledes i Afdelingerne, at deres Arkiv er i en sørgelig Forfatning, og at f. Eks. de ældre Forhandlingsprotokoller i Tidernes Løb er »blevet borte«, og ved en Lejlighed som et Jubilæum kan det ofte være til Gene, naar man skal slaa tilbage efter historiske Oplysninger.

I Silkeborg Afdeling, der den 22. Juni fejrer sit 25 Aars Jubilæum, er man imidlertid saa heldige at have Optegnelserne i Orden, og derfor kan vi herved bringe det første Referat, der findes om Afdelingens Tilblivelse. Det hedder herom i Protokollen:

»Onsdag den 22. Juni 1910 afholdtes efter forudgaaende Indbydelse til samtlige Handels- og Kontormedhjælpere et Møde paa »Sommerlyst« for Oprettelsen af en Handels- og Kontormedhjælperforening for Silkeborg og Omegn som Afdeling under Centralorganisationen.

Centralorganisationens Formand Herr Chr. Ingvoldsen var til Stede som Taler og udviklede i et kort Foredrag Centralorganisationens Program og Virkeomraade.

Efter Foredraget opfordrede han til Dannelsen af en Afdeling, og da der meldte sig 14 Medlemmer, kunde Handels- og Kontormedhjælperforeningen for Silkeborg og Omegn betragtes som oprettet.

Derefter foretoges Valg af et Udvalg til at varetage Foreningens Interesser indtil Generalforsamlingens Afholdelse, som fastsattes til Fredag den 1. Juli.

Dette Udvalg kom til at bestaa af Manufakturisterne H. Busted og Chr. Jensen, Kolonialkommis M. Jacobsen, Kontoristerne J. H. Nielsen og V. Haarbo med H. Busted som Formand.«

Dermed var Afdelingen stiftet og paa en Generalforsamling den 1. Juli vedtoges Lovene og valgtes Bestyrelse. Formand blev H. Busted, Næstformand N. C. Nielsen, Kasserer M. Jacobsen, Sekretær V. Haarbo, og desuden havde J. A. Nielsen Sæde i Bestyrelsen.

Silkeborg Afdeling har iøvrigt delt Skæbne med en Række andre af Forbundets Afdelinger i Henseende til hyppigt at skifte Ledelse. Det er passeret, at Afdelingen indtil 3 Gange i Løbet af et Aar har skiftet Formand, og flere Gange er saa godt som alle Bestyrelsesmedlemmer rejst fra Byen paa samme Tid, saa der har maattet vælges helt ny Bestyrelse. Sligt fremmer naturligvis ikke Arbejdet.

Afdelingen startede i 1910 med et Medlemsantal paa 13, men det steg hurtigt. Allerede Aaret efter havde man 34 Medlemmer og i 1918 var man naaet op paa 100 Medlemmer og i 1921 paa 150. Det er siden svinget baade op og ned, men udgør nu ca. 190.

Blandt de Personer, der særlig har sat deres Præg paa Afdelingens Ledelse er K. Ramsing Jensen, der valgtes i Juni 1912 og efter eget Ønske fratraadte i Januar 1915. Han vedblev dog som Næstformand at have Sæde i Bestyrelsen, indtil han i April 1916 rejste fra Byen, idet han forinden i ca. ½ Aar fungerede som Formand. Endvidere kan nævnes Clara Hagensen, der varetog Kassererposten fra 1917—1919. I Alf. Jacobsen, der første Gang valgtes til Formand i April 1920, havde Afdelingen en afholdt og dygtig Formand. Fra 1921—22 maatte han imidlertid aftjene sin Værnepligt, men ved sin Tilbagekomst genvalgtes han til Formand.

I 1930 valgtes Martin Lund til Formand og Kasserer, og Afdelingen gennemgik i hans Formandstid en rig Udvikling. Saaledes blev Afdelingen i 1932 indmeldt i Arbejdernes Fællesorganisation, og dermed havde et Spørgsmaal, som allerede saa tidligt som i 1915 var rejst paa en Generalfor-

samling, men dengang blev forkastet med alle Stemmer mod Forslagsstillerens, fundet sin Løsning.

Endvidere kan nævnes Jul. Jacobsen (Formand og Kasserer fra 1923—1928), Albin Maaetoft (Formand 1929—30) og Chr. Nielsen (Kasserer 1929—30). Chr. Nielsen er stadig Medlem af Bestyrelsen.

Ogsaa det faglige Arbejde har beskæftiget Ledelsen i Silkeborg. I Aarene 1919—20 forhandledes med Kolonialhandlerne om Overenskomst, og en saadan oprettedes, efter at der var afgivet Strejkevarsel. Overenskomsten er dog senere bortfaldet. I Øjeblikket har Afdelingen Overenskomst med Kommunen og med Silkeborg Brugsforening.

Afdelingen oprettede for et Aarstid siden en Ungdomsgruppe med Anius Sørensen som Leder. I November 1934 valgtes han imidlertid til Formand for Afdelingen, medens Martin Lund fortsatte som Kasserer, og Vagn Christiansen valgtes til Ungdomsgruppeleder.

Foruden Formanden bestaar Afdelingens Bestyrelse nu af Martin Lund, Kasserer, Vilh. Hertz, Næstformand, Niels Chr. Sørensen, Vagn Christiansen og Chr. Nielsen.

Silkeborg Afdeling staar for Tiden i Fremgangens Tegn, og det er vort Ønske og Haab ved Jubilæet, at dette maa fortsættes, og at Afdelingen maa formaa at vokse sig endnu stærkere, endnu mere handlekraftigt i de kommende Aar.

Vi bringer hermed Forbundets Lykønskning i Dagens Anledning og takker samtidig for godt Samarbejde og for trofast Arbejde i Medhjælperbevægelsens Tjeneste.

Held og Lykke i Fremtiden.

Julius Hansen.

Medhjælperne er ved at forstaa, at kun gennem Handels- og Kontormedhjælper-Foreningen er de i Stand til at forbedre deres Levevilkaar. I 1934 er oprettet en Ungdomsgruppe, og denne har allerede sat sit Præg paa Afdelingen gennem et godt Agitations- og Oplysningsarbejde. Paa det faglige Omraade er der ogsaa foretaget stærke Fremstød, nye Overenskomster er blevet oprettet og flere vil i den allernærmeste Tid blive føjet til.

Afdelingen vil i den kommende Tid stadig vokse sig større og stærkere, blot maa Agitationen ikke alene fortsættes, som paabegyndt, men stadig forøges. Alle Medlemmer maa være med i Agitationsarbejdet, først da vil Afdelingen fuldt ud være i Stand til at gennemføre vore Krav om bedre Arbejds- og Levevilkaar for hele Medhjælperstanden.

Naar Afdelingen Søndag den 23. Juni fejrer sin 25 Aars Stiftelsesfest, er det mit Ønske, at alle Medlemmer møder op til Festen, for dermed at være med til at skabe en Stiftelsesfest, der maa blive en uforglemmelig Dag for os alle. Samtidig skal Stiftelsesfesten være endnu en Spore til de Kolleger, der holder sig tilbage, og endnu ikke har indset Handels- og Kontormedhjælper-Foreningens store Betydning for Medhjælperstanden.

Vel mødt alle, indenbys som udenbys Kolleger til Stiftelsesfesten i Silkeborg den 23. Juni.

Anius Sørensen.



Bestyrelsen for Silkeborg Afdeling.
Siddende fra venstre: *Martin Lund*, Kasserer, *Gudrun Rasmussen*, *Anius Sørensen*, Formand.
Staaende fra venstre: *Vilh. Hertz*, Næstformand, *Niels Chr. Sørensen*, *Vagn Christiansen*, Sekretær og Ungdomsleder, *Chr. Nielsen*.

Silkeborg Afdeling ved 25 Aars Jubilæet.

DEN 22. JUNI er det 25 Aar siden, at nogle faa Handels- og Kontormedhjælpere samledes og dannede Handels- og Kontormedhjælper-Foreningen i Silkeborg. Afdelingen har i den svundne Periode haft mange døde Punkter at arbejde sig over. — Først omkring 1930 begyndte der at komme mere Fasthed over Afdelingens Arbejde, og fra den Tid og frem til i Dag er Medlemsantallet stadig gaaet jævnt fremad. — Der er Grund til i Anledning af Jubilæet at bringe alle de Kolleger, der har været med til at bevare Afdelingen i Nedgangsperioder og føre den frem i Opgangstider, en hjertelig Tak for deres Arbejde.

Handels- og Kontormedhjælper-Foreningen i Silkeborg er i Dag en Fagorganisation, der maa regnes med, baade indadtil og udadtil. Ikke saadan at forstaa, at Handels- og Kontormedhjælperne i Silkeborg er gennemorganiseret, tværtimod er der et godt Stykke Vej tilbage endnu, men fra at være en lille og betydningsløs Organisation, er Afdelingen i Dag vokset til ca. 200 Medlemmer. Det sidste Halvaar alene har givet en Tilgang paa ca. 40 nye Medlemmer.

I det sidste Aarstid er der skabt et stærkt Røre om Afdelingen her i Byen, ny Livsaande er pustet ind i Bevægelsen.

Forandring af Medlemsnumre.

EFTER BESLUTNING af Forbundsledelsen er der i Maj Maaned foretaget en Forandring af alle Medlemsnumrene, idet der i Tidens Løb er udgaaet en Mængde Numre, hvorefter de resterende Numre er rykket sammen paa den Maade, at Medlemmerne beholder Nummer efter deres Anciennitet.

Meddelelse om de foretagne Nummerforandringer er tilsendt de enkelte Afdelinger, og fra disse vil Medlemmerne blive underrettet om, hvilket nyt Nummer, de har faaet.

Saa snart Medlemmerne faar Meddelelse herom, bedes de selv notere det nye Nummer i deres Bog, idet det bedes skrevet ved Siden af det gamle Nummer, der overstreges saa-

ledes, at det alligevel er læseligt. Forandringen bedes foretaget straks, saa Bogen straks er i Orden.

Forbundsledelsen henleder iøvrigt Opmærksomheden paa, at Bøgerne ligeledes maa være a jour med Mærker og henstiller til Medlemmerne at sørge for, at manglende Mærker bliver rekvireret hos Afdelingen og indklæbet i Bogen. Da Forbundet ved denne Lejlighed gerne ønsker, at Bøgerne bringes i Orden, er det besluttet midlertidig at suspendere Bestemmelsen om, at manglende Mærker skal erstattes med det tilsvarende Kontingent. Altsaa Medlemmerne, der mangler Mærker, kan en kort Tid faa disse udleveret gratis, og de opfordes derfor til at benytte sig af Lejligheden til at faa Bogen i Orden — ligesom det forudsættes at den fremtidig holdes i Orden, ved at Mærkerne straks ved Modtagelsen indklæbes.

Skulde der være Medlemmer, hvis Bog er bortkommen, kan de ligeledes faa Lejlighed til nu at faa en Erstatningsbog udleveret paa lempelige Vilkaar, idet Forbundsledelsen har besluttet midlertidig at nedsætte Prisen paa Erstatningsbøger fra 5 Kr. til 1 Kr.

Skulde der være Medlemmer, som ikke fra deres Afdeling modtager Meddelelse om, hvilket nyt Nummer de har faaet, bedes de selv henvende sig til Afdelingen for at faa det opgivet og indført i Bogen.

Lønarbejdet.

FORBUNDETS LØNARBEJDE er selvsagt fortsat præget af den »Skyttegravskrig«, som »Vølund«-Sagen fortsat befinder sig i, men trods den sejge Modstand, der øves fra Arbejdsgiverforeningens Side, og som stærkt støttes af en vis Del af Pressen, er Lønarbejdet fremdeles meget omfattende saavel med Hensyn til Afslutning af Overenskomster som Rejsning af nye Lønsager.

Afsluttede Overenskomster.

Siden vor sidste Omtale af Lønarbejdet er der afsluttet Overenskomst med Bryggeriet »Thor«, Randers. Bortset fra »Carlsberg« og »Tuborg«, med hvis Personale det endnu ikke er lykkedes Forbundet at faa Føling, er der nu afsluttet Overenskomster med de mere betydende Bryggerier i alle Landsdele, nemlig med »Stjernen«, København, C. Wiibroes Bryggeri, Helsingør, og med Albani-Bryggerierne i Odense. Arbejdet paa at faa afsluttet Overenskomster med alle de øvrige Bryggerier bliver naturligvis fortsat.

Med Optikerforeningen i Danmark er afsluttet en kollektiv Overenskomst, som omfatter de fleste Detailhandlere indenfor denne Branche i København, og da Forbundet i Forvejen havde Overenskomst med Sygekassernes Optik, er de overenskomstmæssige Forhold indenfor denne Branches Detailforretninger i det store og hele i Orden.

Endvidere er der afsluttet Overenskomst med Falcks Redningskorps i København, i hvilken Forbindelse kan nævnes, at der allerede for nogen Tid siden er afsluttet Overenskomst med Zone-Redningskorpset.

Desuden er afsluttet nye Overenskomster med Roskilde Byraad og med »Arbejderbladet«.

Fornyede Overenskomster.

Overenskomsterne med følgende Firmaer er fornyet:

København Frihavns-Aktieselskab (Vejerne),
København Frihavns-Aktieselskab (Afskriverne),
Aarhus Brugsforening,
Arbejderforeningens Udsalg, Nykøbing F.,
Ringbilens Central, København,
Arbejdernes Brugsforening, Fredericia.

Afsluttede Lønaftaler og Overenskomsttillæg.

Med følgende Firmaer er afsluttet Lønaftaler eller opretet Tillæg til allerede eksisterende Overenskomster:

Blikkenslagerforbundet i Danmark,
Nibe og Omegns Brugsforening,
Odense Broderifabrik,
Frederikssund og Omegns Brugsforening,
Silkeborg Brugsforening,
Arbejdernes Fællesbageri, Køge,
Aalborg Rutebil Station.

Opsagte Overenskomster.

Forbundet har opsagt Overenskomsterne med De danske Vin- og Konservesfabriker, København, og med Skandinavisk Kaffe- og Kakaokompagni, København, og der er i begge Tilfælde fremsendt Forslag til ny Overenskomst.

Nye Lønsager.

I Periodens Løb er der rejst nye Lønsager overfor følgende Firmaer:

A/S Bladkompagniet, København,
Borup Brugsforening (Roskilde Afdeling),
Alderslyst Brugsforening (Silkeborg Afdeling),
Odense Vinkompagni,
Jacobsen & Saabyes Eftf.,
Nationalbankens Valutakontor, København,
Hasseriis Sygekasse (Aalborg Afdeling),
Silkeborg Jern- og Staalforretning,
A/S Hellerup Dampvaskeri, København,
Danske Købmænds Handelsaktieselskab, København,
Gunnar Saxkjær, København,
Grosserer S. C. Sørensen, Aalborg og Randers,
Ebeltoft Brugsforening.

Efterhaanden som der foreligger Resultater i disse Sager, skal de blive omtalt her i Bladet.

Løbende Konflikter.

Vi gør opmærksom paa, at Forbundet endnu har løbende følgende Konflikter:

Charlottenlund Koloniallager,
Farvehandler Evald Andersen, Næstved,
Greve Brugsforening,
Sæbeforretningen, Strandvej 104, Hellerup,
H. E. Bonne, Studiestræde 14, København,
Fr. Studstrup, Fredericia Korsetfabrik, Fredericia,
Hørve Brugsforening.

Der har været afholdt en Forhandling med Farvehandler Evald Andersen, Næstved, om Overenskomst, og der opnaaedes ogsaa Enighed, idet Firmaet dog forbeholdt sig, at dets Sagfører skulde godkende Overenskomsten. Denne Godkendelse har det ikke været muligt at opnaa, og Konflikten er derfor stadig løbende, idet Firmaet har truet med Retssag.

Det er naturligvis fortsat vore Medlemmer forbudt at gaa i Arbejde de ovennævnte Steder, og vi opfordrer tillige Medlemmerne til at henlede eventuelle andre interesseredes Opmærksomhed paa disse Firmaers Stilling til Organisationen.

Medhjælperstævne i Næstved.

SØNDAG DEN 7. JULI afholdes Sommerens største Medhjælperstævne i Næstved. Afdelinger saavel fra Lolland-Falster og Fyn som fra Sjælland har forlængst anmeldt Deltagelse. Københavns Afdeling vil endda forsøge at komme med Ekstratog. Det er en Selvfølge, at Næstved Afdeling nærer store Forventninger med Hensyn til dette Stævne, og der arbejdes fra Afdelingens Side meget kraftigt for at skabe et Arrangement, som kan danne en fornøjelig Ramme om Sommerens store Medhjælperbegivenhed. Byen er i Anledning af sit 800 Aars Jubilæum klædt i Festdragt og forsøger gennem en imponerende Udstilling, som strækker sig over en Maaned, at skabe et lille »Bryssel« i Næstved. Et Besøg paa denne Udstilling vil alle vore Medlemmer være interesseret i, og naar Medlemmerne samtidig kan tilbringe en Sommerdag i fornøjeligt Samvær med Kolleger fra andre Byer, vil alle Afdelinger sikkert faa god Tilslutning til Næstved-Turen. Programmet for Dagen vil blive meget alsidigt.

Vi samles, hvad enten vi kommer pr. Tog eller Bil, i »Bygningen«s Have Kl. 12 (Byens største Restaurationsvirksomhed, som Fællesorganisationen lige har overtaget) og spiser i Fællesskab den medbragte Frokost. Efter Frokosten drager vi med Musik og Faner igennem Byen og afslutter Processionen paa »Munkebakken«, hvor Stævnetalerne bliver holdt.

Efter Mødets Afslutning besøges Jubilæumsudstillingen, der, som tidligere bemærket, bliver ganske enestaaende. Den medbragte Aftensmad indtages i Bygningens Have, hvorefter der er sørget for god Underholdning og et glimrende 10 Mands Orkester til Aftenens Bal.

Vi haaber paa god Tilslutning. Lad Sommerturen gaa til Næstved den 7. Juli til Sommerens største Medhjælperbegivenhed. Alle Medlemmer er velkommen.

R. Calum, Form. for Næstved Afd.

Den socialdemokratiske Presses Personale i Provinsen.

Klubben af Kontorfunktionærer ved Den soc. Presses Administration afholdt Skærtorsdag den 18. April sit aarlige Landsmøde paa Forsamlingsbygningen »Jylland« i Randers, i hvilket Møde Hovedkasserer Aksel Olsson deltog som Forbundets Repræsentant. Der var mødt ca. 30 Deltagere.

Formanden, Forretningsfører Robert Nielsen, Aalborg, deltog paa Grund af Sygdom ikke i Mødet, men havde i Stedet fremsendt en Skrivelse, der blev oplæst, og i hvilken han beklagede, at han paa Grund af vaklende Helbred ikke kunde modtage Genvalg.

Forretningsfører Els. Nielsen, Randers, valgtes til Dirigent, hvorefter Klubbens Kasserer, Forretningsfører Th. Nielsen, Silkeborg, aflagde Beretning.

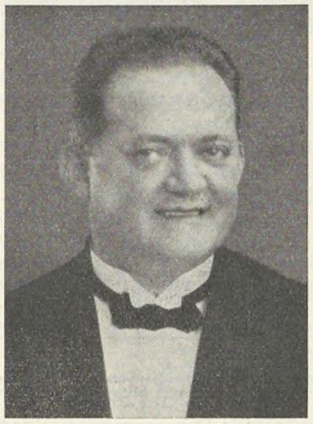

Els. Nielsen.

Paa Foranledning af Forretningsfører Schüssler, Nykøbing F., udspandt der sig en livlig Diskussion, idet Schüssler mente, at der forud for Aarsmøderne burde afholdes et Møde for Forretningsførerne, hvor man kunde drøfte rent forretningsmæssige Forhold vedrørende Bladene.

Tanken fandt Tilslutning hos nogle af Deltagerne, men Modstand hos andre, der mente, at en saadan Opgave maatte være Klubben uvedkommende og henviste til, at Forretningsførerne efter den nye Instruks, der var blevet vedtaget paa det sidste Landskontrahentmøde, i Fremtiden vilde have Adgang til dette, hvorfor der i Forbindelse med Landskontrahentmødet maatte kunde afholdes specielt Møde for Forretningsførerne paa samme Maade, som det for Øjeblikket sker for Redaktørernes Vedkommende.

Forretningsfører Ovesen, Esbjerg, henstillede, at Klubbens fremtidige Møder blev indledet med et Foredrag over et eller andet Emne indenfor Klubbens Omraade.

De faldne Udtalelser blev taget til Efterretning, idet Forretningsfører Th. Nielsen lovede at tage de fremsatte Tanker op til Drøftelse indenfor Bestyrelsen.

Som ny Formand for Klubben valgtes med Akklamation Forretningsfører Els. Nielsen, Randers.

Efter Mødet samledes man til nogle Timers fornøjeligt Samvær.

— — —

Forbundet bringer herved den afgaaende Formand, Forretningsfører Robert Nielsen, en oprigtig Tak for hans Varetagelse af Formandshvervet igennem en halv Snes Aar og udtaler Haabet om, at Robert Nielsens Helbred atter maa bedres, saa han paa de kommende Aarsmøder paany kan samles med sine Kolleger.

Og saa byder vi den nye Formand, Forretningsfører Els. Nielsen, Randers, Velkommen til Hvervet i Haab om godt Samarbejde. Els. Nielsen er jo ikke nogen ukendt Mand indenfor Forbundet, tværtimod er han fra sit Arbejde i Nakskov og fra sin Hovedbestyrelsesperiode kendt udover Landet som den gode og virksomme Kollega. Han vil sikkert paa sin nye Post blive sine Kolleger en god Mand.

J. H.

Endnu kan det naaes,

at indtegne sig for Pinseophold

paa »H. K.s Strandhus«, Karlslunde.
Prisen for Ophold, Kost og Betjening er Kr. 5,50 pr. Døgn i Pinsedagene. — Bestillinger paa Pinseophold bør snarest indsendes til Hovedkontoret, Vestre Boulevard 43, København.

Paa Feriehjemmet »Borshøjgaard« er alt optaget i Pinsen.

10 Aar som Tillidsmand.

I disse Dage kan Formanden for Middelfart Afdeling Th. Nielsen fejre 10 Aars Dagen for sit Valg til Formand, et Hverv, som han upaaklageligt har varetaget i de forløbne 10 Aar, fra 1929 tillige med Hvervet som Kasserer.

Det siger sig selv, at Mulighederne ikke er til Stede i en saa lille By for at faa en Kæmpeafdeling stablet paa Benene — efter Lillebæltsbroens Aabning stiller det sig maaske anderledes? — men det fortjener dog at fremhæves, at Medlemsantallet i Dag er det dobbelte i Middelfart af det, som det udgjorde ved Th. Nielsens Tiltrædelse.

For trofast og loyalt Samarbejde takker Forbundet ved 10 Aarsdagen, idet vi udtaler Haabet om, at dette Samarbejde maa kunne fortsættes paa samme gode Maade i Fremtiden.

Julius Hansen.

Fra det 3. Rige.

Arbejdstak.

Ved De, hvad Arbejdstak er? — De ved det ikke? — Saa lad os fortælle derom.

Som bekendt findes der i Tyskland en Arbejdstjeneste, hvorigennem unge Mennesker af begge Køn mod en ringe Lommeskilling bliver udnyttet ved haardt Jordarbejde o. l., og Haand i Haand hermed foregaar en streng militær Uddannelse.

For at opretholde et Frivillighedens Skær, lover man de unge Mennesker, at de efter Afslutningen af en etaarig Tjenestetid skal blive skaffet Arbejde af efterspurgt Karakter. Da man ikke kunde eller vilde holde dette Løfte — saa lidt som næsten alle andre — indstiftede man den saakaldte »Arbejdstak«. Denne »Arbejdstak« beskæftiger Arbejdere og Medhjælpere ved hvilket som helst Arbejde — fjernt fra deres Hjemsted — og betaler dem Løn. Vi er kommet i Besiddelse af en Opgørelse over en saadan Løn. Det drejer sig om en gift Medhjælper med 2 Børn, og da hans Navn og Bopæl var os bekendt, kunde vi undersøge Rigtigheden af Afregningen. Vore Læsere vil forstaa, at vi af nærliggende Grunde har undladt alle Navne og Stedbetegnelser. Den »Arbejdstak«, der bliver ydet denne Medhjælper, ser saaledes ud:

Løn: Gruppe 4, 1. Trin		RM	119,91
Tjenesteaar: Ingen		»	000,00
Husleje paa mit Arbejdssted		»	37,00
			156,91
÷ 20 % Fradag			31,38
			125,53
Børnetillæg for 2 Børn			30,00
			155,53
Endvidere Afdrag for Socialafgifter:			
Borgerskat	1,25		
Sygekasse	5,18		
Arbejdsløshedsforsikring	5,05		
Medhjælperforsikring	8,00		
Lønskat	1,04	RM	20,52
			135,01
Udgifter:			
Forplejning paa mit Arbejdssted pr. Dag 1,00	30,00		
Husleje paa mit Arbejdssted	20,00		
Husleje paa min Families Hjemsted	47,00		
For Brød paa mit Arbejdssted	4,50		
Diverse: (Fodtøj, Vask, Beklædning, Lommepenge, 20 Pfg. Kørepenge pr. Dag)	8,00		109,50
Tilovers til min Families Livsunderhold pr. *Maaned*		RM	25,51

Denne Opgørelse stammer fra Slutningen af Marts Maaned i Aar, og den af »Arbejdstakken« ramte anmoder i en Skrivelse, der er undertegnet med et »Heil Hitler«, om, at man dog hellere igen beskæftiger ham ved Forsorgsarbejde (altsaa som Arbejder, der maa arbejde en ringe Understøttelse af) i hans Hjemby.

Og det kalder man i det tredie Rige: Arbejdstak!

Tillidsraadsvalgene.

I Midten af April afholdtes der i Tyskland Tillidsraadsvalg i ca. 70,000 Virksomheder. Titlen »Tillidsraad« er god, det kan ikke bestrides. Men ogsaa kun Titlen, i hvert Tilfælde saa vidt Talen er om Arbejdere og Medhjælpere. I Virkeligheden er de saakaldte Tillidsraad ikke andet end Arbejdsgivernes villige Redskaber.

Ferien staar for Døren —

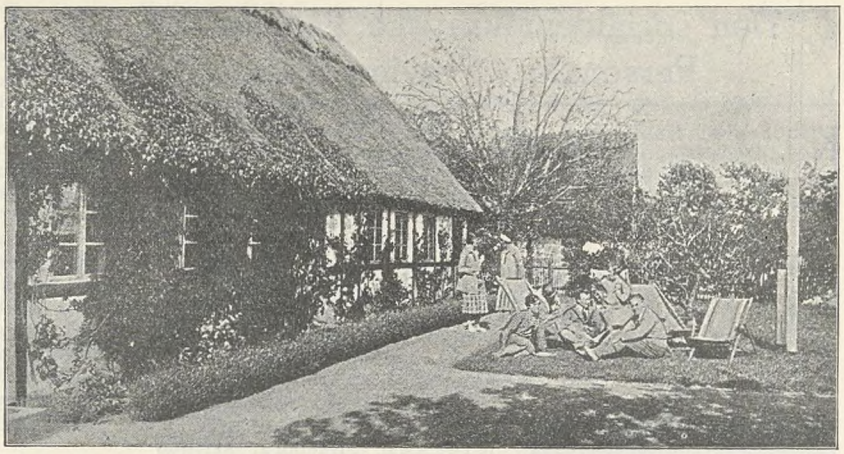

Feriehjemmet Borshøjgaard.

INDEN LÆNGE staar vi atter i Feriesæsonen, og Planerne for den rigtige og bedste Udnyttelse af den i Reglen alt for knappe Ferie skal lægges. En ikke ringe Rolle i Planlæggelsen spiller Omkostningerne ved Ferien og med de Gager, Størstedelen af Medhjælperne har, er der ikke alt for meget at slaa om sig med.

Mange Bryderier kan imidlertid undgaas, naar man véd, at vort Forbund med sine to velindrettede Feriehjem, nemlig »Borshøjgaard« ved Tisvildeleje og »H. K.s Strandhus« ved Karlslunde, kan tilbyde sine Medlemmer Ferieophold paa Betingelser saa gunstige, som tænkes kan.

For de Medlemmers Vedkommende, som tidligere har tilbragt en Ferie et af Stederne, er al Anbefaling af Feriehjemmene overflødige. Disse Kolleger længes simpelthen paany efter den Tid, hvor de atter kan tilbringe en tiltrængt Ferie sammen med Standsfæller. For dem hersker der ingen Tvivl, de er sikre Gæster i Aar igen.

For de Kolleger, som endnu ikke har besøgt Forbundets Feriehjem, kan der højst være Tvivl om, hvorvidt de skal vælge »Borshøjgaard« eller »Strandhuset« — at den organiserede Medhjælper eller Lærling tilbringer Ferien paa et af Feriehjemmene er en Selvfølge.

Betænkelighederne er altsaa let overvundne, naar Ferien skal planlægges. Forbundets to helt igennem moderne Feriehjem staar rede til at modtage vore Medlemmer, og der bydes den største Garanti for en udbytterig og uforglemmelig Ferie. For en meget billig Penge ydes der her, paa disse hver for sig smukt beliggende Feriehjem, den mest fortrinlige Forplejning.

Pensionsprisen er i Tiden indtil 14. Juni og fra 15. August Kr. 4,50 pr. Døgn. Fra 15. Juni til den 14. August er Prisen Kr. 5,50 pr. Døgn. Heri er indbefattet alt, Ophold, Kost, Betjening m. m.

Det er saaledes let at beregne Udgifterne til Ferien, naar Budgettet skal lægges. Vi henviser iøvrigt til Medlemsbladet for Maj, hvor en udførlig Omtale af Feriehjemmene blev bragt. — Endvidere kan Prospekt forlanges gennem Afdelingerne eller Hovedkontoret.

Bestil Ferieophold i god Tid.

De maa være det, thi selv den bedste Vilje til at hjælpe Arbejdskammeraterne er til ingen Nytte. Den, som i Tyskland vover at kritisere, mister — naar han er heldig, »kun« sit Arbejde. Men i de fleste Tilfælde underkastes han dog en »lille Opdragelseskur til Folkefællesskab« i en Koncentrationslejr.

Hvad er »Tillidsraad«? De skal være en Erstatning for de Bedriftsraad, som var indført ved Lov under Republikken. Kandidaterne til Bedriftsraadene blev opstillet af Virksomhedens Arbejderstab og valgt ved hemmelig Afstemning.

Bedriftsraadenes Opgave var at varetage Arbejdernes og Medhjælpernes Interesser overfor Virksomhedens Ledelse.

Kandidaterne til Tillidsraadene bliver opstillet af Nazipartiets Celleformand og Arbejdsgiveren »i Fællesskab«. — Opnaas der ikke Enighed, saa udpeger »Arbejdsforvalteren« (Treuhände der Arbeit«) — for det meste en af Arbejdsgiverforeningens Tillidsmænd — Kandidaterne. Der maa ikke opstilles Modkandidater. De Hovedbetingelser, som Kandidaterne skal have for at blive betragtet som egnede, er: Medlemsskab i den tyske Arbejdsfront og trofast Understøttelse af den nationalsocialistiske Bevægelse.

Af agitatoriske Grunde tog man dog ikke den sidstnævnte Betingelse særlig højtidelig — tværtimod — ved dette Aars Valg har de paagældende Embedsmænd ofte udnævnt de tidligere Formænd for Bedriftsraadene — som endnu i Dag tænker socialdemokratisk i deres Hjerter — til Kandidater for paa denne Maade at fiske Stemmer, hvilket ofte er lykkedes.

Valgene til »Tillidsraadene« fandt første Gang Sted i Aaret 1934. Resultatet var knusende for Hitlerbevægelsen. Det fremgaar alene deraf, at Resultatet ikke blev offentliggjort. Ja, endnu bedre: I mange Tilfælde erfarede end ikke Virksomhedens Arbejdere Afstemningsresultatet. I de Virksomheder, hvor der ikke var afgivet et Flertal af Ja-Stemmer, erklærede »Arbejdsforvatleren« Kandidaterne for valgte. I Sandhed, en simpel Fremgangsmaade.

For nu denne Gang at opnaa et bedre Resultat, tog man Agitationspennen fra Dr. Ley og lagde den i Dr. Goebbels »prøvede« Haand. Der paabegyndtes nu en larmende Propaganda. I alle store Virksomheder blev Arbejderne og Medhjælperne kommanderet til Møder og maatte paahøre en eller anden Overbonzes Tirader om det tredie Riges »Velsignelser«.

Storkapitalens Lænkehund.

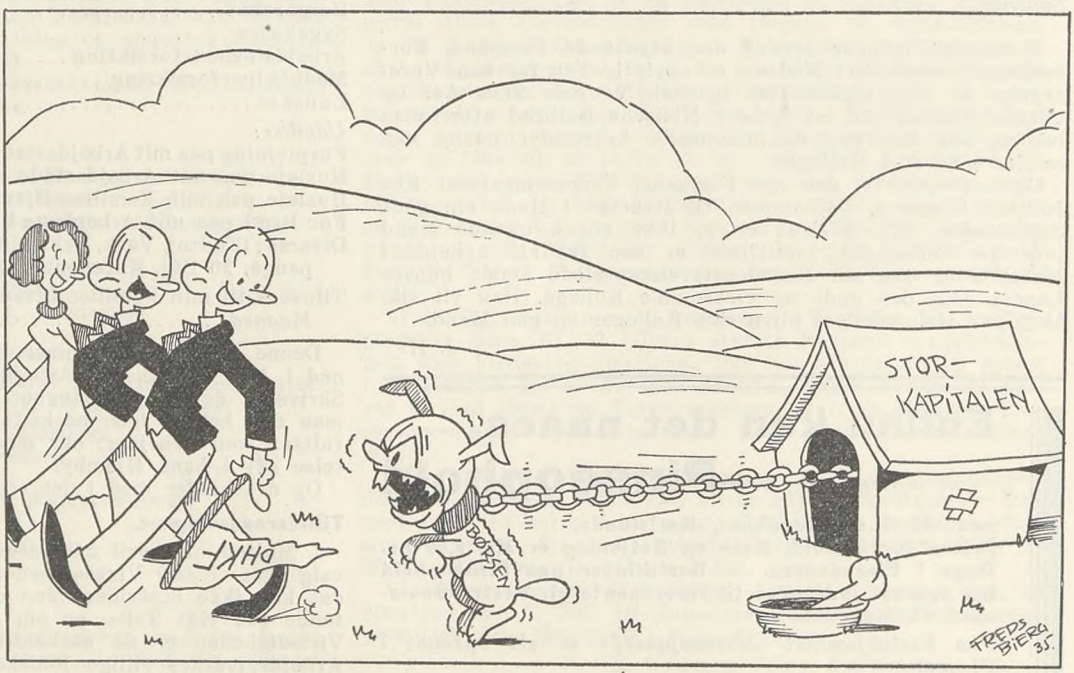

Ivrig i Tjenesten —

Men heller ikke Herr Goebbels kunde redde Situationen. Tværtimod. Situationen er endnu mere trøstesløs end sidste Aar. Det er ganske vist ikke muligt at give et fuldstændigt Overblik, da Arbejderne i de fleste Tilfælde slet ikke har erfaret de rigtige Resultater. Man bekendtgjorde blot, at »den opstillede Liste er valgt«. Det betyder i mange Tilfælde, at den saakaldte »Arbejdsforvalter« har udnævnt den. Da Nazisterne havde regnet med et stort Resultat som Følge af deres Kæmpepropaganda, havde de først glemt at forbyde Underinstanserne at offentliggøre Resultaterne, og derfor sendte Højttalerne og Provinspressen i de forskelligste Egne af det tyske Rige Resultater ud i Verden, som Nazisterne næppe kunde gøre Reklame med.

Man fik f. Eks. saaledes at vide, at i Berlin havde 27,2 pCt., i Westfalen-Nord 23,1, i Køln-Aachen 20,4 pCt. osv. af alle Vælgerne stemt imod de officielle Lister.

Hvis vi antager, at disse Opgivelser er rigtige, saa fremgaar det heraf, at over Halvdelen af alle Arbejdere og Medhjælpere har stemt imod Nazisterne, thi ved de nævnte Procenttal regner man kun med de afgivne Stemmer. Der er ved disse Offentliggørelser overhovedet ikke taget Hensyn til den store Procent, der ikke har stemt, og den endnu større Procent ugyldige Stemmesedler.

Men meget snart forbød Herr Goebbels fuldstændig at offentliggøre Resultaterne, og man er derfor henvist til under Haanden at erfare disse.

Vi har nu modtaget Beretninger fra alle Dele af Tyskland og det meddeles overensstemmende, at Nazisterne trods den voldsomme Terror har faaet mindre end 50 pCt. af Stemmerne.

Altsaa: Nederlag over hele Linjen.

Conto pro diversi.

DE SAMVIRKENDE FAGFORENINGER I NYBORG.

Ved de samvirkende Fagforeningers Generalforsamling i Nyborg den 24. April blev Afdelingens Formand, Axel E. Jensen, indvalgt i Forretningsudvalget for D. s. F. i Nyborg.

Afdelingen haaber herigennem at kunne skabe et godt Samarbejde med D. s. F. i Nyborg, og derigennem faa forøget Medlemstilgangen til Afdelingen.

Vi ønsker Formanden Held og Lykke med Samarbejdet i D. s. F. Nr. 72538.

ARBEJDERNES FÆLLESORGANISATION I SVENDBORG

har paa en fornylig afholdt Generalforsamling valgt Formanden for vor Afdeling O. Falkø til Kasserer. Samtidig er Afdelingens Kasserer Erik Christensen valgt til Revisor i Fællesorganisationen. Vi gratulerer begge vore Kolleger til deres nye Hverv.

Sønderjysk Medhjælperstævne.

Søndag den 30. Juni i Aabenraa.

I Anledning af, at Afdelingerne Aabenraa, Haderslev og Sønderborg den 1. Juli kan fejre Dagen for Overgangen til vort Forbund, vil der blive arrangeret et

stort, sønderjysk Medhjælperstævne paa „Folkehjem" i Aabenraa.

Vi indbyder herved alle Medlemmer af de sønderjyske Afdelinger samt fra de øvrige nærliggende Afdelinger til at deltage i Stævnet og festligholde Begivenheden.

PROGRAMMET:

Kl. 14[15]	Samling paa „Folkehjem".
„ 15—16	Fælles Kaffebord.
„ 16	Stævnetale af Forbundets Forretningsfører JULIUS HANSEN, København.
„ 17—18[30]	Besigtigelse af Byen.
„ 18[30]—20	Fællesspisning. Medbragt Mad. Varm Ret kan forudbestilles i Afdelingerne. Pris Kr. 1.75. (Svinekotelet med Rødkaal).
„ 20—2	Festligt Bal.

Aabenraa Afdeling arrangerer i Forbindelse med Stævnet forskellige Overraskelser, Konkurrencer, Præmieskydning m. v.

Stævnetegn (inkl. Fælles Kaffebord, Betjening og Dans) koster Kr. 1.50 pr. Deltager.

Indtegning til Stævnet, Stævnetegn og nærmere Oplysninger om Tidspunktet for Henrejsen og Afrejsen faas ved Henvendelse til de sønderjyske Afdelinger samt i de indbudte Afdelinger: Esbjerg, Holsted-Brørup, Kolding, Middelfart, Odense, Ribe og Vejen.

Stævneudvalget.

Bag Pult og Disk.

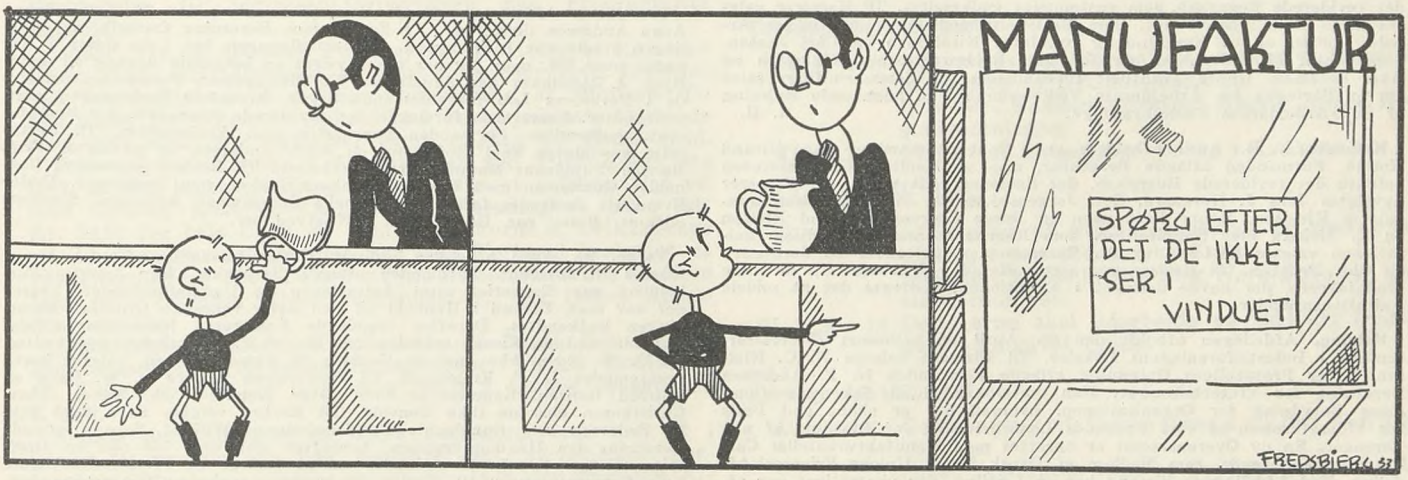

— En halv Pot sød!

— Hvordan finder du paa at komme herind efter det, vi sælger jo Tøj!

— Jeg saa Skiltet i Vinduet!

Fra Afdelingerne.

MANUSKRIPT TIL BLADET

maa være i Hovedkontorets Besiddelse s e n e s t den 15. i Maaneden.

Bogense. Afdelingen afholdt ordinær Generalforsamling den 29. April paa Bogense Hotel. Formanden aflagde Beretning for det forløbne Halvaar og meddelte, at der var Fremgang i Medlemsantallet, samt at Afdelingen nu havde faaet gennemført den første Overenskomst med Bogense Brugsforening, hvorved der var opnaaet Lønforbedringer paa ca. 100 pCt. Kassereren Frk. Rose genvalgtes med Akklamation og til Bestyrelsen genvalgtes P. Niclasen og H. Pedersen samt nyvalgtes Kjær Petersen, til Revisor valgtes Aksel Larsen og Asger Ellekær Hansen.

Under Dagsordenens Punkt Agitation henstillede Formanden til de tilstedeværende hver at skaffe et nyt Medlem inden Generalforsamlingen i Oktober, og dette støttedes kraftigt af Dirigenten, P. Niclasen, der sluttede den vellykkede Generalforsamling med et Leve for Afdelingen i Bogense.

Brønderslev. Med Dagsorden ifølge Lovene afholdtes Torsdag den 25. April ord. Generalforsamling. Formand og Kasserer aflagde Beretning og Regnskab, hvilket enst. godkendtes. Det vedtoges at deltage i Hjørring Afdelings Sommerudflugt. — Valgene resulterede i Genvalg for Kassereren samt E. Pedersen og nyvalgtes til Bestyrelsen Frk. Mathilde Andersen. Suppleanter blev Harald Christensen og Regnar Jørgensen. Revisorer: Fr. Larsen og Emil Christiansen, Suppl.: Axel Grønning og Aage Nielsen. V. A n d e r s e n.

Hammel. 29. April afholdtes Generalforsamling. Formanden aflagde Beretning og forelagde Regnskabet for Halvaaret. Beretning og Regnskab godkendtes enst. Til Bestyrelsen genvalgtes Kassereren E. Heden og A. Keller. I Stedet for Magnus Sørensen valgtes Redaktør Winther. Afdelingen var paa Bestyrelsens Foranledning blevet indmeldt i Fællesorganisationen, hvilket godkendtes paa Generalforsamlingen. Til Medlem af Fællesorganisationen valgtes Redaktør Winther.

Holstebro. Afdelingen afholdt ordinær Generalforsamling paa »Hotel Schaumburg«. Formanden Hans Pedersen aflagde, efter at Tage Hansen var valgt til Ordstyrer, en udførlig Beretning, hvorunder han særlig omtalte Dommen i »Vølund«-Sagen og Overenskomsterne med Dansk Textil Unions Principal-Afdeling og Brugsforeningen for Holstebro og Omegn.

Medlemstallet var i stadig Stigen, og der var opnaaet Dispensation fra Arbejdsløshedsloven med Hensyn til 10 Maaneders Bestemmelsen. Efter en Forhandling godkendtes Beretningen enstemmigt. Regnskabet, der forelagdes af Kassereren Sv. Winther, godkendtes ligeledes enst. Til Kasserer genvalgtes Svend Winther, og til Bestyrelsen genvalgtes Børge Christiansen samt nyvalgtes Svend K. Jensen med Ingrid Thulstrup og Therkildsen som Suppleanter. — Afdelingen fejrer i Aar sit 25-Aars Jubilæum ved en stor Fest **Søndag den 2. Juni** paa »Hotel Schaumburg«. Der indledes med Middag Kl. 5,30, og Kl. 8 er der stort fælles Kaffebord, ved hvilket Forretningsfører Julius Hansen vil holde Festtalen. Alle Medlemmerne bør deltage i denne Fest, idet Deltagerne uden Tvivl vil faa en virkelig festlig og fornøjelig Aften.

Horsens. Afdelingen afholdt ordinær Generalforsamling i Forsamlingsbygningen den 30. April. Formanden, Forretningsfører Sv. Aa. Christensen bød Velkommen og udtalte smukke Mindeord over to afdøde Medlemmer, nemlig Kontorass. Th. Johansen og Repræsentant Cai W. Nielsen. Til Dirigent valgtes Forvalter Vilh. Jørgensen. Efter at Forhandlingsprotokollen var oplæst, aflagde Formanden Beretning om Arbejdet i Halvaaret. Medlemsantallet var pr. 31. Marts 1935 769. Endvidere omtalte Formanden saavel Forbundets som Afdelingens lønmæssige Arbejde og opfordrede alle Medlemmer til at samle sig og søge indført overenskomstmæssige Løn- og Arbejdsforhold ved saa mange Firmaer som muligt. Kassereren, Kontorass. Hans Andreasen forelagde Afdelingens Regnskab, der balancerede med Kr. 18,457,79. Forhandlingsprotokol, Beretning og Regnskab godkendtes enst. Til Kasserer genv. Kontorass. Hans Andreasen. De afgaaede Bestyrelsesmedlemmer, Kontorass. O. Bjørslev, Ekspedient P. Troelsen og Bogholder Aage Døssing genvalgtes. Til Revisor genv. Bogholder Knud Winther. mc.

Hjørring. 30. April afholdt Afdelingen sin velbesøgte ord. Generalforsamling paa »du Nord«. Til Dirigent valgtes Axel Petersen. Formanden aflagde Beretninger for Virksomheden i sidst forløbne Halvaar. Beretningerne godkendtes enstemmigt. Derefter forelagde Kasserer A. Bohn det reviderede Regnskab, som enstemmigt godkendtes. Til Kasserer valgtes Aage Bohn enstemmigt. Som Bestyrelsesmedlemmer genvalgtes Arnold Nielsen og G. Kraglund og nyvalgtes Nicolaysen og Carl Jensen. Suppleanter blev Grønbech og T. Dahl. Revisorer Gram Mikkelsen og Axel Petersen. Under Eventuelt forhandledes om Sommerudflugt samt om en Skrivelse fra Arbejdernes Fællesorganisation angaaende Rejsning af en »Arbejdernes Fællesbygning«. H. H.

Kalundborg. 24. April afholdtes ord. Generalforsamling paa »Grand Hotel«. Formanden aflagde Beretning, som godkendtes, og Kassereren oplæste det reviderede Regnskab, der ligeledes godkendtes. Til Kasserer nyvalgtes Jens J. Nørgaard, Sct. Jørgensbjerg 25. Til Bestyrelsen genvalgtes Kjeldsen, Henry Rasmussen og Børge Jørgensen. Svend Nielsen og K. Sjøberg blev Suppleanter. Som Repræsentanter til Fællesorganisationen valgtes Kjeldsen og M. Rasmussen. Suppleanter B. Jørgensen og Chr. Bentzen. Til Revisor genvalgtes Henning Jacobsen. Til de unge Medhjælpere, der havde deltaget i Agitationen, vedtoges det at uddele Agitationspræmier.

Kolding. Afdelingen afholdt den 29. April en velbesøgt Generalforsamling i Industriforeningens Lokaler. Til Dirigent valgtes N. C. Nielsen. Efter Protokollens Oplæsning aflagde Formanden N. P. Andersen Beretning for Vinterhalvaaret. Han omtalte »Vølund«-Sagen og Dommens Betydning for Organisationen, hvorved der er skabt god Basis for Videreførelsen af vort Forbunds Lønarbejde og for Rejsning af nye Lønsager. En ny Overenskomst er oprettet med Manufakturhandler Carl Petersen, Østergade, som Medlem af Dansk Textil Unions Principal-Afdeling. Ved Afdelingens Bistand har en Lærling, der uberettiget var afskediget i Læretiden, faaet 300 Kr. i Erstatning. Arbejdsløsheden har i Vintermaanederne været gennemsnitlig 40 ledige pr. Maaned. Formanden omtalte Agitationen, herunder Ungdomsgruppens Arbejde. Der har i Halvaaret været 47 Nyindmeldelser, hvorefter Medlemstallet pr. 31. Marts 1935 er 508, heraf er 83 Lærlinge. Regnskabet blev derefter fremlagt. Det balancerer med Kr. 27,250,00, heraf er udbetalt Understøttelse af Arbejdsløshedskasse og Hjælpefond Kr. 9962,00. Til Formand genvalgtes N. P. Andersen enstemmigt. Til Bestyrelsen genvalgtes Chr. Kn. Hansen og Chr. P. Larsen, nyvalgt blev Frk. Marie Madsen og Ch. Schneider. Suppl. blev Aage Hansen og C. A. Petersen. Afgaaende Medlem af Bestyrelsen N. C. Nielsen ønskede trods mange Opfordringer ikke at modtage Genvalg. Formanden og flere Medlemmer udtalte en Tak til »N. C.« for den Interesse og Forstaaelse, han altid har haft for Organisationen, idet »N. C.« tidligere har været Formand i 13 Aar og i 29 Aar har været Medlem af Bestyrelsen. Generalforsamlingen sluttede sig hertil ved at give »N. C.« et kraftigt Leve. Til Revisor genvalgtes C. A. Iversen.

Nyborg. Afdelingen afholdt den 23. April ord. halvaarlig Generalforsamling paa Hotel »Nyborg«. Til Dirigent valgtes H. C. Jørgensen. — Formanden aflagde Beretning om det forløbne Halvaar. Afdelingen var nu naaet over de 100 Medlemmer, men for at holde dette Tal og komme yderligere opad, maatte Medlemmerne agitere mere end nogensinde. Beretningen godkendtes. Kassereren forelagde Regnskabet, som godkendtes enstemmigt. Til Kasserer valgtes L. Jelsing. Til Bestyrelsen genvalgtes Sig. Jensen, H. Treldal og nyvalgtes Ingv. Larsen med Chr. Frederiksen og Hvid Hansen som Suppleanter. Til Revisor valgtes Chr. Frederiksen. Repræsentanter til Fællesorg.: Formanden, L. Jelsing og Ingv. Larsen. Derefter aflagdes Beretning fra Ungdomsgruppen. Under Eventuelt førtes en meget livlig Debat ang. en til Nyborg almindelige Sygekasse stillet Skrivelse angaaende Pladsbesættelse. H. T r e l d a l.

Odense. Den 25. April afholdt Afdelingen aarlig Hovedgeneralforsamling i Afdelingens Lokaler, Klingenberg 15. Formanden Niels Jørgensen bød den talrige Forsamling Velkommen og omtalte kort Fagbevægelsens alvorlige Vilkaar i Ind- og Udlandet og navnlig den nu foreliggende Situation. Til Dirigent valgtes Aage Erichsen. Formanden aflagde Beretning og omtalte sidste Aars store Medlemstilgang, der viste en Stigning i Afdelingens Medlemsantal til 1264 Medlemmer pr. 31. Marts, men siden denne Dato var Antallet yderligere steget med 61 til 1325 pr. Dato, en Stigning gennem de sidste 11 Aar paa ca. 1000. Formanden omtalte Afdelingens Arbejde, idet han — efter at have takket de Medlemmer, der havde deltaget i Agitationen — særlig kom ind paa det faglige Arbejde.

Dette havde været i en Udvikliing som ingen Sinde tidligere, og 40 odenseanske Firmaer var i den forløbne Periode kommet ind under ordnede overenskomstmæssige Forhold, der betød en betydelig Indtægt for et stort Antal af Afdelingens Medlemmer, og nye Lønsager af vidtrækkende Betydning forestod i den allernærmeste Fremtid.

Ungdomsgruppens Leder Knud Damgaard supplerede Formandens Oplysninger om Ungdomsarbejdet, og redegjorde for Ungdomsgruppens Arbejde, der havde baaret god Frugt. Forbundets Forretningsfører Julius Hansen, der i anden Anledning besøgte Afdelingen, overværede Generalforsamlingen og redegjorde for den meget aktuelle »Vølund-Sag«, en Redegørelse, der hilstes med stærkt Bifald. Formandens Beretning godkendtes enstemmigt. Niels Jørgensen forelagde Regnskabet, der balancerede med Kr. 122,479,10 og udviste en Formue paa Kr. 7045,30. Derudover har Afdelingen et Legatfond paa Kr. 721,73 og Byggefondet paa Kr. 9430,03. I Understøttelser var der i Aarets Løb udbetalt Kr. 37,736,90. Regnskabet godkendtes enstemmigt. Fra K. Carlsson var indsendt et Forslag om Deling af Formands- og Kassererposten, som han kort motiverede, men efter en kort Debat forkastedes Forslaget med overvældende Majoritet. Formanden Niels Jørgensen genvalgtes med Akklamation som Formand og Kasserer. Afdelingens Revisorer Vict. Andersen og Arthur Hansen genvalgtes, ligeledes Suppleanterne Aage Hansen og Martin Mortensen. Til Repræsentanter for Fællesorganisationen valgtes: Niels Jørgensen, Aage Erichsen, Johan Knudsen, Hs. Christoffersen, C. V. Steengaard, Svend Jensen, Knud Damgaard, Gerda Clausen, Carl Foverskov, Chr. Nielsen, Arthur Hansen, Chr. Mortensen, Karen Andersen, H. Svannum og Eli Hansen. Da Medlemmernes Bidrag til Byggefondet ved Mærkesalg nu var standset, foreslog Formanden paa Forretningsudvalgets og Fællesbestyrelsens Vegne, at den fremtidige Administration af Fondens Midler, overdrages Forretningsudvalget, hvilket vedtoges. Under Eventuelt omtalte Formanden en Strejke paa Odense Glasværk, Majdemonstrationen, Kredsmødet og de i Afdelingens Lokaler afholdte Landsmøder m. v. — Der afholdtes derefter Generalforsamling i Arbejdsløshedskassen. Dirigenten sluttede Generalforsamlingen med et kraftigt besvaret Leve for Afd. og det gode Kammeratskab.

Svendborg. Afdelingen afholdt Generalforsamling den 30. April. Svend Aage Andersen dirigerede. Af Formandens Beretning fremgik, at Afdelingen stadig var i Fremgang. Medlemstilgangen har i de sidste 2 Aar været over 200, men der har ogsaa været en betydelig Afgang til andre Byer. I Øjeblikket har Afdelingen 218 Medlemmer. Formanden omtalte de i Periodens Løb forekommende Sager, hvorefter Beretningen enst. godkendtes. Kassereren forelagde det reviderede Regnskab, der ligeledes enst. godkendtes. Formanden genvalgtes med Akklamation. Til Bestyrelse genvalgtes Poul Hoffmann og Ejler Andersen og nyvalgtes Frits Hansen. Suppleant Manufakturm. Mikkelsen. Til Revisor genvalgtes Bogholder Gundersen med Kontorist Fabeck Larsen som Suppleant. Under Eventuelt drøftedes forskellige aktuelle Spørgsmaal, Agitation, Sommerudflugt, Besøg paa Udstillingen i Næstved osv.

Varde. 30. April afholdtes ordinær Generalforsamling. Th. Andersen valgtes til Dirigent. Formanden aflagde Beretning. Han omtalte Forholdene paa Slagteriet samt Agitationen og Ungdomsarbejdet, hvortil der var søgt Tilskud i Henhold til den nylig vedtagne Ordning. Beretningen godkendtes. Derefter fremlagde Kassereren Regnskaberne, der sluttede med en Kassebeholdning paa Kr. 59,25. Regnskabet godkendtes. Da G. W. Ravn ikke ønskede Genvalg til Kassererposten, valgtes hertil eenstemmigt L. P. Kragelund. Til Bestyrelsen valgtes G. W. Ravn og Wilfred Hansen. Suppleanter blev Ester Pedersen, Th. Anker. Aksel Christensen ønskede ikke Genvalg. Til Revisor valgtes Ravn med Frk. E. Pedersen som Suppleant. Ungdomslederen Wilfred Hansen aflagde Beretning fra Ungdomsgruppen, hvorefter man kom ind paa en Drøftelse af Agitationen. Man enedes om at forsøge et Fremstød i Ølgod. Som Repræsentanter til Fællesorganisationen valgtes Bestyrelsen, evt. suppleret med Aksel Christensen. Sluttelig takkede Formanden den afgaaede Kasserer for godt Samarbejde. Th. A n k e r s e n, Sekr.

KOMMUNAL
KONTORMEDHJÆLPER TIDENDE

Nr. 6. Redigeret af Alfr. Jensen, Aarhus. 1935.

INDBYDELSE TIL
KOMMUNALT KURSUS

PAA H. K.s STRANDHUS, KARLSLUNDE PR. TAASTRUP
SØNDAG DEN 21. JULI — LØRDAG DEN 27. JULI 1935

DANSK HANDELS- OG KONTORMEDHJÆLPERFORBUND
(Kommunale Kontorfunktionærers Fællesklub)
i Samraad og med Støtte fra
DEN DANSKE KØBSTADFORENING

FOR 3. GANG tillader Dansk Handels- og Kontormedhjælperforbund sig herved at indbyde til Deltagelse i Kursus for kommunalt ansatte Kontorfunktionærer.

Lignende Kursus har været afholdt i Aarene 1933 og 1934, og begge disse Kursus har faaet et saa vellykket Forløb, at Forbundet derved har følt sig forpligtet til at fortsætte med dette Undervisningsarbejde.

Ogsaa i Aar har Den danske Købstadforening givet Tilsagn om Støtte til Afholdelsen af Kursuset, og heri tillader vi os at se et Udtryk for Tilfredshed med Forløbet af de hidtil afholdte Kursus.

Programmet for Kursuset er i Aar udformet ved et Samarbejde mellem Forbundet, Kæmnerforeningen og Skatteinspektørforeningen, og er, som det vil bemærkes, tilrettelagt i en undervisningsmæssig Form, som dog ikke borttager Karakteren af et Sommerferiekursus, hvor der ogsaa vil blive Adgang til at nyde det fornøjelige og kammeratlige Samvær i de smukke Omgivelser paa H. K.s Strandhus, Karlslunde, der danner en glimrende Ramme herfor.

Kursuset, der aabnes Søndag den 21. Juli og slutter Lørdag den 27. Juli, staar aaben for Deltagelse af alle bykommunalt ansatte Medhjælpere og Elever uanset Medlemsskab af Forbundet. Det er dog en Betingelse for at indtegne sig, at man i nogen Tid har haft Ansættelse paa et kommunalt Kontor og iøvrigt forpligter sig til at overvære alle Foredragene og deltage i hele Undervisningen.

Hosstaaende Program giver nærmere Oplysninger om Foredragsholderne og Foredragsemnerne. Det omhandler en Række oplysende Foredrag om kommunale Anliggender, hvor Indlederne alle er Mænd med indgaaende Kendskab til de Spørgsmaal, som netop alle kommunale Kontormedhjælpere har Interesse af og Brug for i det daglige Arbejde.

Da der efter hvert Foredrag vil blive Adgang til Spørgetime og Diskussion, opfordrer vi Deltagerne til paa Forhaand at sætte sig ind i Emnerne, og henviser i denne Forbindelse til Litteraturfortegnelsen paa Programmets Bagside.

Under frie og ubundne Former kan Drøftelse af Emnerne finde Sted, samtidig med at man i Samvær med Kolleger kan faa Lejlighed til mellem Foredragene at tilbringe Tiden under ferielignende Ophold paa Feriehjemmets Omraade med dets smukke Omgivelser samt Adgang til Badestrand.

Prisen for Deltagelse i Kursuset er ved Tilskud sat saa lavt, at den ingen Hindring vil være for at deltage. Den vil med Ophold, Kost og Deltagelse i Foredragene blive ialt Kr. 30,00 for hele Ugen, og Udgifter i Form af Drikkepenge vil ikke forekomme. Desuden har vort Forbund besluttet at yde Tilskud for Medlemmer til Rejsen, saaledes at disse faar halv Frirejse, altsaa Jernbanebillet paa fælles Klasse den ene Vej.

Anmeldelse til Kursuset indsendes til Dansk Handels- og Kontormedhjælperforbunds Hovedkontor, Vestre Boulevard 43, København V., og maa være dette i Hænde **senest den 5. Juli.**

Skulde der indtegne sig flere Deltagere, end man er i Stand til at modtage paa Feriehjemmet, forbeholder Forbundets Forretningsudvalg sig at foretage den endelige Afgørelse vedrørende Deltagelsen.

PROGRAM

Søndag den 21. Juli:

Kursuset aabnes.

Mandag den 22. Juli:

Kl. 9—12. Orientering i en Købstadkommunes Budget ledsaget af praktiske Øvelser.
Indleder: Kæmner *P. Zoffmann*, Kolding.

Kl. 14,30. Journalføring.
Indleder: Kommunaldirektør *Axel Nielsen*, Randers.

Tirsdag den 23. Juli:

Kl. 9—12. Principper ved Førelsen af Journal, Hovedbog og Kassebog med Udfyldningsopgaver paa Grundlag af Bilagsmateriale.
Indleder: Kommunalrevisor *Harald Jensen*, Købstadforeningen.

Kl. 14,30. *Udflugt til Roskilde* (Besøg paa Kommunekontorerne.)

Onsdag den 24. Juli:

Kl. 9—12. Fortsættelse: Principper ved Førelsen af Journal, Hovedbog og Kassebog med Udfyldningsopgaver paa Grundlag af Bilagsmateriale.
Indleder: Kommunalrevisor *Harald Jensen*, Købstadforeningen.
Bilag til Udfyldningsopgaver udarbejdes af Deltagerne paa Grundlag af opgivne Emner.

Kl. 14,30. Kommunale Vedtægter. Indleder: Fuldmægtig *Ove Larsen*, Indenrigsministeriet.

Torsdag den 25. Juli:

Kl. 9—12. Opgørelses- og Afslutningsposteringer, herunder Afslutning af Driftsregnskabet.
Indleder: Kommunalrevisor *Harald Jensen*, Købstadforeningen.

Kl. 14,30. *Udflugt til København.* (Besøg i Kødbyen.)

Fredag den 26. Juli:

Kl. 9—12. Afslutning af Statusregnskabet og dettes Opstilling i den skematiske Form.
Indleder: Kommunalrevisor *Harald Jensen*, Købstadforeningen.

Kl. 14,30—18. Deltagerne skal udarbejde en skriftlig Opgave over et opgivet Emne.

Lørdag den 27. Juli:

Kl. 9—12. Gennemgang af Besvarelserne til den skriftlige Opgave.
Efter hver Indledning er der Spørgetime og Adgang til Diskussion.



Nr. 6. Redigeret af **Henry Gran**, København. **1935.**

Vinterens Arbejde er sluttet — Sommerarbejdet paabegyndes.

Vi omtalte i sidste Nummer af Bladet den af Forbundet planlagte Vinteragitationskampagne, der nu er gennemført af en stor Del af Ungdomsgrupperne. Saa godt som alle de Grupper, der har deltaget, har nu indsendt Indberetninger til Hovedkontoret, og de viser, at i næsten alle Tilfælde har Agitationen bragt Afdelingerne en Tilgang af nye Medlemmer, der var langt større end ventet.

Af de Grupper, der har deltaget, er der Grund til at nævne Aarhus, Fredericia, Kalundborg, København, Langeland, Nakskov, Nyborg og Næstved, som har lagt meget Initiativ for Dagen, og Initiativet er ogsaa blevet belønnet i Form af smukke agitationsmæssige Resultater i Forhold til de enkelte Afdelingers Omraade. Ogsaa andre Grupper har deltaget, og omend ikke Resultaterne her har været saa store, kan der dog noteres Fremgang. Samtidig har denne Vinters Arbejde vist os, at der er Kampiver og Arbejdslyst blandt Forbundets yngste Medarbejdere. Det har været en Glæde at se, at Kammeraterne beredvilligt har meldt sig til Tjeneste, naar Grupperne har kaldt og dertil kommer, at der under Agitationen har hersket et glimrende Sammenhold og Arbejdshumør. Jo, vi har kun Grund til at være tilfredse med det i denne Vinter opnaaede gennem Gruppernes Virksomhed. Der har været god Stigning i Indmeldelsernes Antal, der har været Fasthed og Planmæssighed i Gruppernes Arbejde og Foranstaltninger, og der har været Begejstring, Iver og Flugt over Arbejdet. Vi bringer Gruppeledelserne og alle de i Arbejdet deltagende øvrige Kammerater en velment Tak for det udførte Arbejde i Haab om fortsat Aktivitet for at samle endnu flere under vore Faner. En for Ungdomsarbejdet god Sæson er sluttet — og vi tager fat med usvækket Styrke paa Sommerens samlende Virksomhed.

Fra Ungdomsgrupperne

Aarhus. Ungdomsgruppen arrangerer **Søndag den 9. Juni** Pinselejr ved Vosnæs (begge Pinsedagene). Der startes fra Østbanen Lørdag den 8. Juni Kl. 20 og Kl. 22,30 pr. — **Onsdag den 19. Juni** Sejltur til »Ørnereden«. Mødested ved Sporvognsremisen Kl. 19,30 pr. — **Den 22.—23. Juni** Weekend-Tur og Sct. Hansfest ved Vosnæs. Mødested: Østbanen Kl. 19,30 og Kl. 22 pr. — Prisen for Pinse- og Weekend-Turene er 75 Øre pr. Døgn. Deltagelse i Turene skal anmeldes til Kontoret senest **Torsdagen før hver Tur.** — Ungdomsgruppen paatænker at arrangere en 8 Dages Cykletur til Vesterhavet den 14.—21. Juli. Nærmere Oplysninger faas ved Henvendelse til Lederen af Ungdomsgruppen eller paa Kontoret hver Torsdag Aft.

Esbjerg. I Forbindelse med Ungdomsgrupperne i Fredericia, Kolding, Odense og antagelig Vejle m. fl. afholdes Pinselejr i Nærheden af Lillebæltsbroen. Nærmere Program udsendes til Medlemmerne.

Fredericia. Ungdomsgruppen foretager **Søndag den 2. Juni** Cykletur til Munkebjerg. — **Onsdag d. 19. Juni** Besøg paa Kongsted Vandværk. — **Søndag den 30. Juni** Deltagelse i Arbejdernes Sommerstævne. Nærmere Oplysninger faas hos Ungdomsgruppelederen. — Den 9. Maj afholdt Gruppen Generalforsamling. Dirigent var Holger Svendsen. Protokollen oplæstes og Beretning aflagdes. Vintersæsonen havde været god. Protokol og Beretning godkendtes. Til Bestyrelsen genvalgtes Ernst Olsen og Knud Aa. Nielsen. Nyvalgt blev Holger Svendsen. Gruppelederen omtalte derpaa Sommerens Arbejdsplan og opfordrede til fortsat personlig Agitation. Efter Generalforsamlingen foretog P. Thoning Præmieuddeling til Agitatorer, der havde gjort et godt Arbejde i Vinter Disse var H. Nivaa Jensen, Knud Aa. Nielsen og Erik Nielsen. — Aftenen sluttede med fælles Kaffebord og et Leve for en god Sommersæson og et godt Kammeratskab. E. N.

Helsingør. Ungdomsgruppen deltager **Søndag den 2. Juni** i Udflugten til Malmø sammen med Ungdomsgrupperne i København og Roskilde. Nærmere Enkeltheder ang. Programmet tilstilles Medlemmerne.

Horsens. Onsdag den 5. Juni (Grundlovsdag) foretages Cykletur ud i det blaa. Fælleskaffebord a 0,75. Der startes fra Kontoret i Kildegade Kl. 14. — **Lørdag den 15.—Søndag den 16. Juni** Lejrtur til Sønderby Strand. — **Torsdag den 20. Juni** Cykletur til Stensballe. Der startes fra Karolinelunds Kiosk Kl. 19,15. — **Lørdag den 22.—Søndag den 23. Juni** og **Lørdag den 29. Juni—Søndag den 30. Juni** Lejrtur til Sønderby Strand. — Der vil i Aar blive anskaffet nye Telte til Brug for Ungdomsgruppen, ligesom der vil blive lejet en fast Lejrplads for Gruppens Medlemmer. Medlemmer, der ønsker at deltage i Lejrture, maa melde sig 3 Dage forinden hos Bestyrelsen eller paa Kontoret. — Skal vi saa være enige om i Sommer at møde saa vidt muligt hver Gang Ungdomsgruppen kalder. — Ungdomsgruppen afholdt Generalforsamling den 8. Maj. Til Dirigent valgtes K. Secher Marcussen. Lederen aflagde Beretning. Tilslutningen til Gruppens Foranstaltninger havde ikke altid været saa god, som ønskeligt var, hvorfor Medlemmerne opfordredes til at agitere kraftigt for Gruppens Virksomhed ikke mindst i den kommende Sommerperiode, saaledes at Gruppen kan faa samlet en Kreds af interesserede Medlemmer, der vil udføre et Stykke Agitations- og Oplysningsarbejde i Vinter. Til Bestyrelsen valgtes Gurli Schrøder, Egon Andersen, Sv. Aa. Madsen og Kaj Vilhelmsen. Foruden de nyvalgte bestaar Bestyrelsen af Alfr. Holm og Folmer Brockmose. Secher Marcussen bragte Aage Christensen, der, grundet paa Indkaldelse til Militærtjeneste, ikke kunde fortsætte som Leder, en Tak for veludført Arbejde i den Tid, han havde fungeret. Afdelingens Ledelse har herefter udpeget Gunnar Jensen til at overtage Hvervet som Leder. Meddelelsen blev modtaget med Tilfredshed, og Dirigenten sluttede Generalforsamlingen med en kraftig Appel til Medlemmerne om nu at tage fat, saaledes at Gruppen kan komme ind i en sund Udviklingsperiode.

Korsør. Ungdomsgruppen arrangerer **Søndag den 2. Juni** Tur til Holbæk. Afgang fra Lovsøen Kl. 14 pr. Eftermiddagskaffen medbringes. — **Søndag den 9. Juni** Tur til Skoven. Afgang Kl. 6 Morgen fra Lovsøen. — **Søndag den 16. Juni** Tur til Agersø, Afgang fra Baadehavnen Kl. 13½. Badetøj, Kaffe og Aftensmad medbringes. — **Tirsdag den 25. Juni** Tur til Næsby Strand. Afgang fra Viadukten Kl. 19½ pr. — Den 16. April afholdt Gruppen Generalforsamling. — Lederen aflagde Beretning for Perioden siden Gruppens Start den 25. Nov. 1934. Der har været regelmæssige Mødeaftener med vekslende Program og god Tilslutning. Bestyrelsen udvidedes med Kristen A. Rasmussen og Villy Grønlund. Alfred Larsen genvalgtes enst.

København. Søndag den 2. Juni foretager Gruppen Udflugt til Malmø sammen med Helsingør og Roskilde Ungdomsgrupper. Besøg i Folkets Park, hvor medbragt Mad kan spises. Endvidere beses Svenska Handelsarbetareförbundets Hovedkontor og Malmø Afd.s Kontorer. Derefter Rundfart i Byen og Besøg i Flyvehavnen. — Aftenen tilbringes i Folkets Park. — I Maanedens Løb arrangeres forskellige Ture og Besøg. Program udsendes til Medlemmerne. Agitér for Tilslutning til Gruppens Foranstaltninger. — Gruppen kan glæde sig over en stadig stigende Tilslutning til Virksomheden. Den 3. Maj afholdtes en vellykket og velbesøgt Afslutningsfest paa Vintersæsonen. Der overraktes de Kammerater, der havde opnaaet særlig smukke Resultater i Vinterens Agitation. Anerkendelsesskrivelser fra Forbundet, ledsaget af Erkendtligheder. Aftenen vidnede om, at den københavnske Ungdomsgruppe er paa stadig March frem og giver Løfte om en Sommervirksomhed i Aktivitetens Tegn.

Næstved. Søndag den 2. Juni deltager Gruppen sammen med Vordingborg, Slagelse og Korsør Ungdomsgrupper i en Udflugt til Ringsted. Saa snart passende Lejrplads er fundet nær ved Skov og Strand, tager vi paa Weekend-Ophold hver Uge. Nærmere om alle Enkeltheder gennem Cirkulære til Medlemmerne. Vi haaber, at Gruppens Medlemmer vil møde lige saa flittigt op til Sommerens Ture, som de møder til Vinterens Arrangements. — Gør det og vær med til at skabe Ry om Gruppen.

Odense. Ungdomsgruppen deltager i Pinselejren ved Lillebæltsbroen 1. og 2. Pinsedag. Nærmere Meddelelse vil tilgaa Medlemmerne. **Lørdag den 22. Juni** Kl. 21½ Weekend-Tur til Jørgensø. Sct. Hans Baal om Aftenen. Vi gaar ud fra, at flere Kammerater har Lejrmateriale, som de vil stille til Raadighed. Dette bedes i givet Fald meddelt Kontoret senest den 17. Juni Kl. 19. Deltagelse anmeldes senest den 19. Juni. — **Søndag den 23. Juni** arrangerer vi en Fællestur — ligeledes til Jørgensø — for de Kammerater, som ikke kan deltage fra Lørdag Aften. Saavel Lørdag som Søndag gratis Kaffe. Kop medbringes. Til samtlige Ture samles vi ved Klingenberg 15. — Mød præcis, medbring Sangbog og Cyklevimpler.

Roskilde. Søndag den 2. Juni Udflugt til Malmø med Københavns og Helsingør Ungdomsgrupper. Nærmere Meddelelse tilstilles Medlemmerne. — **Lørdag den 22. Juni** Weekend-Tur til Karlslunde. Start fra Stændertorvet Kl. 21½ pr. Cykle. Badetøj medbringes. — Pris for Deltagelse 2 Kr. Program for Sommeren udleveres hos Lederen af Ungdomsgruppen. — Vinterhalvaarets sidste Medlemsmøde afholdtes den 9. Maj. Axel Kruse, Arb. Fællesorganisation, talte om »Fagorganisationen og Socialdemokratiet«. Foredraget paahørtes med stor Interesse. Efter Mødet samledes man til fælles Kaffebord.

Svendborg. Gruppen afholdt en særdeles vellykket og morsom Fest den 9. Maj med forskellig Underholdning, fælles Kaffebord m. m. Afdelingens Formand Falkø talte. Der var god Tilslutning til Festen, der formede sig som en god Optakt til Sommerens Virksomhed.

Den lille Rubrik

Cyklevimplen.

Der har været saa godt Salg i Forbundets Cyklevimpel, at det oprindelige Oplag hurtigt blev revet bort. Vimplen haves nu atter og sælges til Fremstillingsprisen, der, grundet paa Fordyrelse af Materialet er steget til Kr. 1,35. Alligevel er Prisen billig, naar det tages i Betragtning, at Vimplen er fremstillet af prima, dobbelt Flagdug (blaa) og med Bogstaverne D. H. K. F. broderet paa begge Sider. — Alle cyklende Kammerater bør have Vimplen, der er et virkningsfuldt Propagandamiddel.

Pinselejr ved Lillebæltsbroen.

Ungdomsgrupperne i Esbjerg, Fredericia, Kolding, Odense, Vejle og antagelig endnu flere Grupper arrangerer en Ungdomslejr i Pinsedagene i Nærheden af Lillebæltsbroen. — Det er et glædeligt Udtryk for det gode Samarbejde, der er under Udvikling Grupperne imellem. Der er ingen Tvivl om, at der nok skal blive god Tilslutning til dette Arrangement, og at det vil blive en interessant Oplevelse for de deltagende Kammerater.

En Lærlingesag.

Paa Foranledning af vor Afdeling i Horsens har der været indanket en Lærlingesag for Voldgiftsretten mod Købmand Mar. Hansen. Der blev opnaaet Forlig, hvorefter Købmanden udreder Kr. 150,00 til Lærlingen for et Aars spildt Læretid og samtidig betaler forfaldne Gebyrer til Handelsskolen med ialt Kr. 45,00.

Har Du husket at anskaffe Medhjælper-Sangbogen?

Der bliver rigeligt Brug for den i Sommer. Pris Kr. 0,75.

Udgivet af Forbundet. — Ansvarsh. Red. **Julius Hansen**, Vestre Boulevard 43, Kbhvn. V. — Trykt hos **Anton M. Jensen**, Admiralgade 24, Kbhvn. K.

DANSK HANDELS- OG KONTORMEDHJÆLPER TIDENDE

ORGAN FOR DANSK HANDELS-OG KONTORMEDHJÆLPERFORBUND

Nr. 7. 1. Juli 1935. 35te Aargang.

ENIGHED GØR STÆRK.

I denne Maaned er det 15 Aar, siden vort Forbund udvidede sit Organisationsomraade med en Del af det tidligere Nordslesvig.

Det er ikke vor Opgave her at beskæftige os med de Stridsspørgsmaal, som fremkaldte Versailles-Fredstraktaten. Det maa de politiske Blade gøre. Det er tilstrækkeligt for os at fastslaa, at Resultatet af en Afstemning var, at det store Flertal af Befolkningen i den Del af Nordslesvig, der nu hører til Danmark, udtalte sig for en Genindlemmelse i Danmark.

Saasnart Afstemningsresultatet var bekendt, henvendte vort Forbund sig til de tyske Medhjælperforbund og foreslog, at Medlemsstaben overførtes til den danske Organisation. Det blev udtrykkelig lovet, at der vilde blive givet Medlemmerne alle de Rettigheder, som disse ved Anciennitet havde erhvervet sig i de tyske Forbund.

Det var med den fagforeningsmæssige Aand, der beherskede vor tyske Broderorganisation »Zentralverband der Angestellten«, selvfølgeligt, at denne — efter at Sønderjylland var overgivet til Danmark — undlod enhver yderligere Agitation og overførte sine Medlemmer til det danske Forbund.

Hvorledes skulde det kunne være anderledes?

Et Forbund, der udfører virkeligt fagligt Arbejde, kan kun udføre dette Arbejde for sine egne Landsmænd. Ligeledes kan en Organisation kun afslutte Overenskomster og Lønaftaler for de Medlemmer, som arbejder i det paagældende Land. Det er ogsaa kun muligt for et Fagforbund at øve direkte Indflydelse paa Social-Lovgivningen og paa Social- og Erhvervspolitiken i sit eget Land.

Zentralverband der Angestellten kunde med god Samvittighed overgive sin Medlemsstab til det danske Forbund. Det kendte vort Forbunds Arbejde og vidste, at Medlemmerne vilde blive behandlet med Omhu i den nye Organisation, og at deres Interesser vilde blive varetaget paa bedste Maade.

Der har da ogsaa igennem alle disse Aar, indtil Hitler ødelagde de tyske Fagforeninger, mellem os og Zentralverband der Angestellten bestaaet et for begge Parter værdifuldt, kammeratligt Samarbejde.

Ganske anderledes reagerede den Organisation, der kaldte sig »Deutschnationaler Handlungsgehilfenverband«. Paa vor Forespørgsel sendte denne Organisation os et Brev, som det er værd at redde fra Forglemmelsen:

»Paa Deres Skrivelse af 6. Marts maa vi meddele, at vi afslaar Deres Forslag.

Efter § 7 i vore Love kan kun saadanne Medhjælpere erholde Medlemsret, som ikke befinder sig i bevidst Modsætning til Tyskheden.

Efter at Danmark imidlertid har sluttet sig til vore Fjender derved, at det har benyttet det tyske Riges øjeblikkelige Afmagt til at løsrive Stykker af Tyskland, maa vi betragte Danskerne som Fjender.

Som Følge heraf vil tyske, som tilslutter sig en dansk Organisation, være at betragte som Overløbere. Vi vil udelukke saadanne med Skam og Skændsel af vort Forbund.

Deutschnationaler Handlungsgehilfenverband.«

Efter D. H. V.s Logik var de danske Medhjælpere altsaa pludselig blevet de tyske Medhjælperes Fjender. Er noget mere meningsløst? — I Stedet for at overføre Medlemmerne til den eneste bestaaende danske Fagorganisation, drev man tværtimod indenfor Medhjælperkredse i Sønderjylland en stærk, forløjet Agitation. Dermed viste man tydeligt, hvad vore tyske Venner længe forinden havde været klar over, at Formaalet med D. H. V.s Arbejde ikke var at forbedre Medhjælpernes Lønninger eller at varetage deres øvrige sociale og økonomiske Interesser, men — som allerede Navnet siger — at drive en tysknational chauvinistisk Politik.

I Stedet for en Sammenslutning af alle Medhjælpere til Varetagelse af deres Interesser fremkaldtes

af chauvinistiske Grunde et Modsætningsforhold. En Politik, der kun kan have et Resultat, nemlig at gavne Arbejdsgiverne og at bane Vej for en sygelig Nationalisme. I Sandhed en fin Fagorganisation.

Til vore sønderjydske Kollegers Ære maa det siges, at Deutschnationaler Handlungsgehilfenverbands Splittelsesarbejde ingensinde har kunnet opvise store Resultater. Det lykkedes imidlertid for det at kaste et Stridens Æble ind i Medhjælpernes Rækker og dermed skade deres Interesser. Og det var slemt nok!

Dog, lad os vende os fra Fortiden.

I Dag gælder det om at beskæftige sig med Nutiden og at arbejde for Fremtiden.

Det er alle vore Læsere bekendt, at de tyske Fagforeninger er fuldkommen ødelagt at Hitler-Diktaturet. Man har gjort dette saa grundigt, at man endog har slukket det chauvinistiske Deutschnationaler Handlungsgehilfenverbands Livslys, til Trods for, at det for Aar siden havde indyndet sig hos Hitler.

I Tyskland findes der i Dag kun een Organisation, der omfatter Arbejdere og Medhjælpere, nemlig den saakaldte Tyske Arbejdsfront. Men den tyske Arbejdsfront har ingen som helst faglige Opgaver. Tværtimod. Det er den strengt forbudt at bekymre sig om Arbejdernes og Medhjælpernes Lønforhold.

Den tyske Arbejdsfront er en Kæmpeorganisation uden nogen som helst Betydning for Medlemmernes sociale og økonomiske Velfærd. Flertallet af Medlemmerne er Tvangsmedlemmer. De maa betale høje Kontingenter, der i mange Tilfælde tilbageholdes af Lønnen, uden at modtage en tilsvarende Modydelse.

Man arrangerer Teateraftener, Koncerter og Ferierejser gennem Underorganisationen »Kraft gennem Glæde«.

Men Lønniveauet synker fortsat, uden at der maa gribes ind derimod. I Løbet af de 2½ Aars Hitler-Diktatur er Lønningerne delvis sunket med 35 pCt., medens Priserne er steget med 15 pCt.

Flertallet af de tyske Arbejdere og Medhjælpere har nu allerede længe forstaaet, hvad de har mistet ved Ødelæggelsen af deres Fagforeninger og Berøvelsen af Meningsfriheden. Og Medhjælperne i Danmark maa være taknemlige for, at de har deres stærke Organisation.

Kun Terror og Voldshandlinger kan afholde Masserne i Tyskland fra at sætte sig op imod det herskende System.

Til Trods for de frygtelige Straffe har der dog i de sidste Uger været Strejker forskellige Steder. Uden Organisation! Uden Ledelse! Et sikkert Tegn paa, hvor stærk Massernes Forbitrelse er.

Og paa samme Tid, som Utilfredsheden griber stadig mere om sig i alle Tysklands Egne, vover man at forsøge at prakke det demokratisk regerede danske Folk Naziorganisationer paa. Ja, man opretter endog Afdelinger af den tyske Arbejdsfront som Efterfølger af det i Tyskland opløste D. H. V.

De Herrer Nazister tager fejl!

Det danske Folk er advaret. Det tænker ikke paa at følge Sirenetonerne. Nej, vi ønsker ikke nogen ensrettet Arbejdsfront, hvor Medlemmerne ingen Medbestemmelsesret har. Vi vil bibeholde og videreudvikle vore demokratisk ledede Fagforeninger.

Vi vil ikke kommanderes af en udnævnt »Fører«, men selv bestemme, hvem der skal være de ledende Kolleger, og frit træffe Afgørelse om vort Arbejdes Art.

Vi vil ikke alene opretholde vor Indflydelse paa Lovgivningen og Løn- og Arbejdsbetingelsernes Karakter, men forstærke denne. Vor Kamp er saavist heller ikke let i Danmark. Den økonomiske Verdenskrise tærer ogsaa paa vort Folk, og mange Arbejdsgivere gør os alle de Vanskeligheder, som de overhovedet kan. Vi behøver kun at erindre »Vølund«-Sagen.

Men v i har Mulighederne for at kunne forhandle og, hvis det er nødvendigt, at kæmpe, ligesom vi i Skrift og Tale kan oplyse Fagfællerne. V i har en Ret til Understøttelse og er ikke henvist til Tiggerskillinger.

Det gælder om ikke alene at fastholde disse Goder, men at udvide og styrke dem.

Hertil er det imidlertid nødvendigt, at vi ikke alene utrætteligt arbejder paa vor Organisations Udvikling, men at vi tillige med særligt Eftertryk lover af al vor Evne at forsvare vor demokratiske Statsform.

Kun indenfor Demokratiet findes Friheden!

Krokodillen græder —

Naar Krokodillen ynksomst græder,
den allersnarest Børn opæder.
(Gl. Børnerim).

DET er da godt, at man ikke helt har glemt sin Børnelærdom, thi den har man sandelig haardt Brug for i disse Tider, hvor den konservative og øvrige fagforeningsfjendtlige Presse græder tunge Taarer af rørende Omsorg for de stakkels Handels- og Kontormedhjælpere, som det fæle Dansk Handels- og Kontormedhjælperforbund saa grusselig er i Færd med at vildføre.

Taarepersende løfter man advarende Pegefingren og tilraaber Medhjælperne: Tag Jer i Agt for Forbundet og tænk paa, at vi og Principalerne er Eders sande Venner. Hør blot, hvad v i har udrettet for Jer. Vi har oprettet et Engageringskontor, — som kun et Faatal af Medhjælperne benytter — vi har oprettet Pensionsforsikringsanstalten, — som ogsaa kun er benyttet af forholdsvis faa Medhjælpere, og som jo ikke er det eneste eksisterende Pensionsforsikringsselskab — og saa har vi — ja, saa har vi oprettet Dansk Principalforening som et Led i Bestræbelserne for at betrygge Privatfunktionærernes Fremtid.

Ja, saaledes skriver »Jyllandsposten« i en Omtale af Højesteretsdommen i »Vølund«-Sagen, og forstaa det, hvem der kan. At Oprettelse af en P r i n c i p a l f o r e n i n g , hvis Arbejde gaar ud paa at bremse op for Medhjælpernes Lønkrav og Fordringer om bedre Vilkaar, skulde være t i l

Gavn for Medhjælperne og et Led i at betrygge deres Fremtid, det lyder ikke meget overbevisende. For Medhjælperne kunde der sikkert være nok saa nærliggende Opgaver at tage op og faa løst, før man satte Bremsen paa.

For Eksempel vilde det være naturligt at slaa til Lyd for at skaffe Medhjælperne mere anstændige Gagevilkaar, end dem der nu bydes. Der vilde ogsaa ligge en Opgave i at forbedre Arbejdsvilkaarene og at undgaa Overarbejdet samt at yde Betaling for det uundgaaelige Overarbejde. Fremdeles er der mange Medhjælpere, som dels ikke har Ferie, eller som kun har en utilstrækkelig Ferie. Der tiltrænges en Regulering af Lærlingetilgangen og en bedre Lærlingeuddannelse hos mange Principaler. Der tiltrænges et effektivt Tilsyn med de hygiejniske Forhold paa Kontorer, paa Lagre og i Butiker. Og saaledes er der paa mange Omraader Brug for en Indsats til Fordel for Medhjælperne.

Men har man nogensinde hørt Tale om, at Principalerne og de krokodillerørte Blade er gaaet i Breschen for disse Krav og de hundreder af andre nødvendige Forbedringer, som Medhjælperne ønsker i deres Forhold?

Nej — det overlader man til Medhjælperne selv at finde ud af, og naar disse saa følger andres Eksempel — ogsaa Principalernes, husk det — og slutter sig sammen til Varetagelse af disse fælles Interesser, ja, saa søger man af alle Kræfter at bekæmpe Medhjælperne og deres Krav, samtidig med at man mistænkeliggør Organisationens redelige Hensigter og paa lumpen Vis søger at faa Medhjælperne til at fornægte deres Stilling som Lønarbejdere og forraade deres Stand og Standsfæller.

Til Gengæld byder man dem en Principalorganisation og venter formodentlig, at de af Taknemmelighed skal falde paa Maven i Beundring og Henrykkelse.

Vi har sagt det hundrede Gange før, men kan gerne gentage det igen. Principalerne kan spare sig deres Rørelse og Krokodilletaarer. Saa længe Medhjælpernes Forhold — i første Række deres Løn- og Arbejdsvilkaar — ikke er tilfredsstillende betrygget, er der stadig Plads for Organisationen, og selvmorderisk vilde det i Sandhed være, om Medhjælperne i blind Tro paa Principalforeningens Velvilje, gav det Vaaben fra sig, som Dansk Handels- og Kontormedhjælperforbund er for dem.

— — —

Vor ledende Artikel i sidste Nummer har faaet »Børsen«s berømte »ung Kontormedhjælper« til atter at give et Pip fra sig. Ogsaa han græder Krokodilletaarer over Medhjælpernes daarlige Vilkaar. Men det til Trods raser han imod det »marxistiske« Handels- og Kontormedhjælperforbund (det skal formodentlig forstaas som et Skældsord), der — oh, hvor forkasteligt — vil slaa Medhjælperne i Hartkorn med Arbejderklassen i al Almindelighed. Og udover »Marxist«-Stemplet kan Herr »ung Kontormedhjælper« ikke finde noget mere betegnende Udtryk for Forbundet, end at det »er en Kræftskade for det, den foregiver at ville gavne«.

Sligt Galimathias er det ikke værd at spilde mange Ord paa. Den Tilslutning Dansk Handels- og Kontormedhjælperforbund har faaet, ikke mindst efter Indmeldelsen i De samvirkende Fagforbund, trods Profetier om det modsatte i »Børsen« og fra Principaler, viser tilfulde, at det er Forbundet, der staar plantet paa Virkelighedens faste Grund og ejer Medhjælpernes Tillid. Og saa overlader vi gerne Sumpen til de grædende Krokodiller, der vel af og til finder en »ung Kontormedhjælper« af K. U. Typen, som er naiv nok til at lade sig røre af Hykleriet og opsluge af de medhjælperfjendske Bevægelser, hvis Opgave det er længst muligt at forhindre den Tilslutning til Forbundet, som er Betingelsen for at skaffe Medhjælperne fuld Medbestemmelsesret om egne Løn- og Arbejdsvilkaar.

Tag paa Weekend-Ophold

paa **„H. K.s Strandhus", Karlslunde!**

Priserne herfor er:

Weekend-Ophold med Middag Lørdag.... Kr. 7.25
Weekend-Ophold uden Middag Lørdag... Kr. 5.75

Vi gør opmærksom paa, at der for københavnske Medlemmer er direkte Forbindelse med D.S.B.s Rutebiler fra Toftegaards Plads. (Stoppested lige udfor Feriehjemmet).

Hovedbestyrelsesmødet.

FORBUNDETS HOVEDBESTYRELSE afholdt ordinært, kvartaarligt Møde i København i Dagene 14.—15. Juni. Samtlige Hovedbestyrelsesmedlemmer var nærværende.

Forretningsførerens Beretning.

Forretningsfører Julius Hansen aflagde Beretning om Forbundets Virksomhed siden sidste Møde. Han oplyste derunder, at Medlemsantallet pr. 31. Marts, efter at der var foretaget Sletning af Restanter, udgjorde 23,397, hvilket betød en Fremgang i Aarets Løb paa 1457 Medlemmer.

Af Lærlinge fandtes der 3223, hvilket er en Fremgang paa 255 i Aarets Løb.

Medlemstilgangen i Maanederne Marts, April og Maj havde været større end Aaret forud, og Medlemsantallet pr. den Dato, Mødet afholdtes, var naaet op paa 24,641.

Hjælpefonden havde haft en Fremgang i Aarets Løb paa 245 Medlemmer og talte nu 1758 Medlemmer.

Forretningsføreren oplyste, at der var tilsendt Rigsdagsudvalget angaaende Lovforslag om Forbud mod Overarbejde en Henvendelse, hvori det henstilles, at Handelsvirksomheder bliver omfattet af Loven, og hvori en Henvendelse fra Handelsorganisationerne om at blive undtaget fra Loven imødegaas.

Endvidere beskæftiger Forbundet sig stadig med Spørgsmaalet om at faa Forretnings- og Kontorlokaler inddraget under offentligt Tilsyn, ligesom man har rettet Henvendelse til Ministeriet angaaende Ønskeligheden af at faa Lærlingelovens Revision tilendebragt.

Forbundet har henvendt sig til Dagbladene om at undlade at optage anonyme Annoncer angaaende Pladsanvisning og har endvidere opfordret Socialministeriet til at tage under Overvejelse at fremsætte et Forslag om Forbud herimod.

Forbundet har haft Lejlighed til at afgive Erklæring i en Række Lærlingeforhold, som Forretningsføreren nærmere omtalte, og har endvidere gennem Forhandling med Repræsentanter for Socialministeriet og Arbejdsdirektoratet medvirket til en Omformning af Ordlyden i de bestaaende Lærlingekontrakter.

Siden sidste Møde har Afdelingen medvirket i 8 Lærlingevoldgiftssager, hvoraf der i 4 Tilfælde blev tilkendt Erstatninger til et samlet Beløb af Kr. 1945,00.

Endvidere har Forbundet faaet forelagt til Erklæring alle Begæringer fra udenlandske Medhjælpere om Arbejdstilladelse, og saadanne har i Periodens Løb foreligget fra 7 tyske Medhjælpere.

Forretningsføreren omtalte derefter det daglige Arbejde, der særlig var præget af »Vølund«-Sagen. Han omtalte Arbejdsgiverforeningens Stilling til denne Sag og oplyste, at en Forhandling i Arbejdsgiverforeningen om Forholdet til Medhjælperne ikke havde ført til noget positivt Resultat. Muligvis blev det derfor nødvendigt at iværksætte Konflikten. Forretningsføreren omtalte de øvrige Lønsager, som havde ventet paa »Vølund«-Sagens Afslutning, og som nu vilde blive taget op til Behandling.

Siden sidste Møde er der afsluttet 16 Overenskomster, 3 Lønaftaler og 5 Overenskomst-Tillæg, hvorefter Antallet af løbende Overenskomster er 288, hvoraf 4 er landsomfattende, 109 er afsluttet i København og 175 i Provinsen.

Forretningsføreren omtalte de løbende Blokader og Grænseforholdene til andre Organisationer og oplyste derpaa, at der er oprettet nye Klubber for Personalet i Nationalbankens Valutakontor samt for Personalet i Bogense, Køge og Birkerød Kommuner.

Antallet af Klubber er derefter 187.

I Diskussionen om Beretningen deltog Robert Larsen, Jens Jensen, Michael Nielsen, Johs. Jensen, Viggo Pedersen, P. Mikkelsen, Carl Foverskov, Chr. Jørgensen, Gustav Pedersen og S. Chr. Sørensen, hvorefter Forretningsføreren replicerede.

Beretningen godkendtes eenstemmigt.

Hovedkassererens Beretning.

Hovedkasserer Aksel Olsson gav forskellige Oplysninger om Arbejdsløsheden og Arbejdsløshedskassens Virksomhed i Aaret 1934—35.

Arbejdsløsheden har Aaret igennem holdt sig konstant paa mellem 8—9 pCt. af det samlede Antal nydende Med-

lemmer, medens Procentsatsen for det foregaaende Regnskabsaar var 11—12.

Der indgik i Aarets Løb 3492 Begæringer om Arbejdsløshedsunderstøttelse, der alle anerkendtes med Undtagelse af 86, der ikke var i Overensstemmelse med Vedtægternes Bestemmelser.

Vedtægtsmæssig Understøttelse er ydet for 197,326 ledige Dage imod 212,754 ledige Dage i det foregaaende Aar.

I fortsat Hjælp er der ydet Understøttelse for 57,822 ledige Dage mod 53,672 ledige Dage i Fjor.

Endvidere er der i April Maaned 1934 udbetalt udvidet Hjælp for 18,418 ledige Dage.

Tilsammen er der saaledes ydet Understøttelse for 273,566 ledige Dage. Heraf er 62,3 pCt. ydet efter Understøttelsessatsen 2 Kr. pr. Dag, 14,8 pCt. efter Kl. 2,50 pr. Dag, 4,4 pCt. efter Kr. 3,00 pr. Dag for Forsørgere, 10,0 pCt. efter Kr. 3,00 pr. Dag for Ikke-Forsørgere og 8,5 pCt. efter Kr. 4,00 pr. Dag.

I Understøttelse er der udbetalt

	1934/35	1933/34
Vedtægtsmæssig Understøttelse ...	473,381,50	512,839,00
Fortsat Hjælp	135,184,50	124,915,50
Udvidet Understøttelse ..... (1 Maaned i 1934)	44,509,50	259,630,00
Kr.....	653,075,50	897,384,50

Af de understøttede arbejdsløse Medlemmer var 77,6 pCt. Mænd og 22,4 pCt. Kvinder.

I Rejsehjælp er udbetalt Kr. 11,691,30, i Skoleunderstøttelse Kr. 26,885,10 samt i direkte Understøttelse fra Arbejdsløshedsfonden Kr. 18,794,40.

I Juleunderstøttelse er af Arbejdsløshedskassen udbetalt Kr. 12,000,00 og af Reservefonden Kr. 13,896,50.

Arbejdsløshedsprocenten var pr. 31. Marts 1934 12,49 og Aaret efter 8,97.

Antallet af ledige Medlemmer tilmeldt den offentlige Arbejdsanvisning udgjorde i April 1934 2425, og i Marts 1935 var Tallet 1979.

Hjælpefonden har i 1934—35 ydet Understøttelse for 9499 ledige Dage, og det samlede Understøttelsesbeløb androg Kr. 19,126,75. Endvidere er af Reservefonden udbetalt til konfliktberørte og andre Medlemmer ialt Kr. 44,229,13.

Af Arbejdsløshedskassen og af Forbundet er der saaledes i Aarets Løb udbetalt ialt Kr. 780,903,78 i Understøttelse til ledige Medlemmer.

Ud over disse Oplysninger gav Hovedkassereren Meddelelse om forskellige administrative Spørgsmaal og Afgørelser, der var truffet siden sidste Hovedbestyrelsesmøde.

Paa Forretningsudvalgets Vegne foreslog Hovedkassereren, at man under Hensyn til Fortsættelseskassens gunstige Stilling optager Forhandling med Arbejdsdirektoratet om Tilladelse til at overføre det til Fortsættelseskassen indgaaede Kontingent til Arbejdsløshedskassen, saa længe Fortsættelseskassen er lukket for Udbetaling.

Hovedbestyrelsen vedtog at anbefale Repræsentantskabet at slutte sig hertil, hvorefter Beretningen enst. godkendtes.

(Fortsættes)

„Vølund"-Sagen.

MED FORSTAAELIG SPÆNDING afventer vore Medlemmer og Kredse langt uden for Medlemsstaben »Vølund«-Sagens Udvikling, og det er ikke at undres over, at der af og til gør sig en vis Utaalmodighed gældende hos de Medlemmer, der ikke har Lejlighed til at følge Sagens Gang paa nærmeste Hold, og som derfor ikke synes, at der »sker noget« i Sagen.

Disse Medlemmer kan imidlertid være ganske rolige. Sagen er stadig i Udvikling, men en saa principiel Sag har selvsagt mange Faser, og disse skal nødvendigvis gennemløbes, før det afgørende Skridt tages.

Vort Forbund har fra første Færd i denne Sag stillet sig paa det forhandlingsvillige Standpunkt, og denne Linie er fulgt, ogsaa efter at Højesteret har fastslaaet, at Forbundet er berettiget til for sine Medlemmer at varsle Arbejdsnedlæggelse med 14 Dages Varsel. Derfor afventede vi, hvilken Stilling Arbejdsgiverforeningen vilde indtage til Dommen, og derfor afventede vi den Forhandling mellem Dansk Arbejdsgiverforening og De samvirkende Fagforbund, som blev aftalt straks efter Afholdelsen af Arbejdsgiverforeningens Generalforsamling.

Denne Forhandling afholdtes den 12. Juni i Arbejdsgiverforeningen mellem de to Hovedorganisationers Forretningsudvalg. Forhandlingerne strakte sig over halvtredie Time, men førte ikke til noget positivt Resultat. Arbejdsgiverforeningen ønskede ikke paa nuværende Tidspunkt at afslutte Overenskomst angaaende Kontormedhjælperne, og man skiltes for — som det hedder i det officielle Referat — hver især at overveje Situationen.

Imidlertid synes det af Udtalelser ved Forhandlingen ikke udelukket, at der kan komme Forhandlinger i Stand direkte mellem »Vølund« og Forbundet, og efter Mødet blev der derfor uopholdelig fra Forbundet rettet en Opfordring til »Vølund« om at indgaa i en Realitetsdrøftelse med Forbundet om en Overenskomst.

Herpaa savnes der endnu Svar, men Forbundets Hovedledelse har indtaget det Standpunkt, at har man maattet vente saa længe med Sagen, kan man vente Dyrehavstiden med for til det sidste at demonstrere sin Villighed til at søge Sagen løst ad fredelig Vej.

Skulde ogsaa dette Haab briste, er der kun Kampens Vej tilbage, men den maa i saa Fald ogsaa betrædes.

Naar Dagbladet »Børsen« mener, at Sagen er stillet i Bero til efter Sommerferien, er det kun et Udtryk for Bladets egne fromme Ønsker. Nej, Sagens endelige Afgørelse er nu saa nær forestaaende, at den forhaabentlig er Medlemmerne bekendt, inden næste Nummer af Dansk Handels- og Kontormedhjælper Tidende udkommer.

En vellykket Pinselejr ved Gals Klint.

I Pinsedagene afholdt Ungdomsgrupperne Esbjerg, Fredericia, Kolding, Odense, Vejle og enkelte Deltagere fra Horsens og Svendborg et Lejrstævne ved Gals Klint ved Hindsgavl paa Fyn. Det er den første Pinselejr, der har været afholdt i Fællesskab af vore Ungdomsgrupper, og at Idéen havde slaaet an, viste Tilslutningen. Ca. 100 unge Kammerater i 23 Telte deltog i Stævnet. Lejren aabnedes Søndag Formiddag af Lejrchefen Peter Søgaard, Esbjerg, der bød de mødte Velkommen og udtalte Haabet om et godt Lejrstævne. Knud Damgaard, Odense, talte for Kammeratskabet og udbragte et Leve for Lejren. Efter at Middagsmaden var sat til Livs, anvendtes Eftermiddagen paa forskellig Maade, til Badning etc., og endvidere besaa Deltagerne Lillebæltsbroen. Om Aftenen var der arrangeret forskellige Lege og Konkurrencer, hvor bl. a. Jylland sejrede over Fyn i Stafetløb. Kl. 22 samledes man om Lejrbaalet.



Knud Damgaard holdt en ildfuld Tale, og andre Kammerater underholdt med morsomme Historier og smukke Sange, hvorefter alle gik til »Køjstrup«. 2. Pinsedag besøgte man om Formiddagen Hindsgavl Slot og nogle svenske Sangere, der var paa Lejrtur der. Middagen denne Dag bestod af en herlig »udstoppet Lillebæltsbro«. Om Eftermiddagen arrangeredes Lejrfest, hvor Sekretær Henry Gran holdt Lejrtalen og bragte Forbundets Hilsen til Kammeraterne. Gran omtalte Organisationens Arbejde for at skabe Medhjælperungdommen betryggende Løn- og Arbejdsvilkaar ved Faget og manede til fortsat Kamp for Varetagelse af Standens Interesser. Talen besvaredes med et kraftigt rungende Leve for en enig Medhjælperungdom under vort Forbund. — I en Stafetløbskonkurrence sejrede Fredericia, og Jylland vandt i en Fodboldkamp over Fyn. En Filmsfotograf var i Mellemtiden ankommet og optog Livet i Lejren. — Lejren sluttede med en Præmieuddeling, idet Forbundet havde udsat 3 Sølvbægere som Præmie. Odense fik en Præmie for den bedst organiserede Lejr, Kolding fik Præmie for det udmærkede Arrangement af Lejren, og Fredericia fik Præmie for Sejren ved Stafetløbet. — Medhjælpersangbogen blev flittigt brugt, og snart var Tiden inde, hvor Lejrchefen maatte slutte af med en Tak til alle Kammeraterne. Det var et vellykket Stævne, hvor Kammeraterne fra de deltagende Afdelinger blev rystet godt sammen, og man gav hinanden Løfte og Haandslag paa at mødes igen næste Aar i Pinsen.

Loven om Tilsyn med private Pensionskasser.

PAA Rigsdagssamlingens sidste Dag vedtoges Loven om Tilsyn med private Pensionskasser af Folketinget, efter at Lovforslaget i sin oprindelige af dette Ting vedtagne Skikkelse var blevet ændret af Landstinget. I Statsraadet den 11. Maj blev Loven stadfæstet og er dermed gældende Lov.

Dermed er et af de Krav, som Dansk Handels- og Kontormedhjælperforbund igennem en Række Aar har kæmpet for, blevet gennemført. Naar det konservative Folkeparti under Henvisning til Partiets Program af i Fjor tiltager sig Æren for Forslagets Gennemførelse, er det ganske urigtigt. Allerede i Socialraadets Funktionærudvalg, der arbejdede fra 1923—1929, gik Forbundet ind for et saadant Forslag. I 1929 og i 1930 anmodede Forbundet Ministeriet om at tage Sagen op, og senere har den skandinaviske Komité tilsluttet sig en lignende Henvendelse.

Endvidere var Forbundet ved sit Hovedbestyrelsesmedlem Chr. Skjolding repræsenteret i den af Handelsministeren nedsatte Kommission til Overvejelse af Sagen, og det er Kommissionens Forslag, der med ganske enkelte Ændringer er blevet ophøjet til Lov.

I Dansk Handels- og Kontormedhjælper Tidende Nr. 4/1935 har Chr. Skjolding gjort Rede for Kommissionens Betænkning og Lovforslagets Indhold, og til denne Artikel kan vi henvise særlig interesserede Medlemmer. Vi skal blot anføre, at der stilles det Krav til Kasserne, at de skal være aktuormæssigt solvente, og at Midlerne til enhver Tid skal være til Stede paa en saadan Maade, at de er til Raadighed, naar man skal bruge dem. Dog er der for bestaaende Kassers Vedkommende givet nogle lempelige Overgangsbestemmelser.

Den af Landstinget foretagne Ændring i Udvalgets og Handelsministerens Forslag gaar ud paa, at et Medlem, der udtræder af en Pensionskasse eller -ordning og ikke kan fortsætte sin Forsikring i den nye Virksomhed, kan faa udbetalt kontant et Beløb, der svarer til hans egne og de for ham af Virksomheden betalte Indskud plus Renter, men fradraget Forsikringsrisikoen. Hvis Beløbet, et udtraadt Medlem har Krav paa, overstiger 50 pCt. af den paagældendes Lønning for det sidste Aar, skal det dog ikke stilles til hans fri Raadighed, men skal anvendes til Indskud for en Pensionsforsikring eller Livrente i et anerkendt Livsforsikringsselskab (Pensionsforsikringsselskab). Efter Udvalgets Forslag skulde dette ske, naar Beløbet oversteg 25 pCt. af Lønnen.

Endvidere er der foretaget en Ændring, der aabner Adgang til for Pensionskasser knyttet til koncessionerede Virksomheder eller til Virksomheder, der er underkastet Statstilsyn eller Kasser, hvis Vedtægter er godkendt i Henhold til gældende Lovbestemmelser, at søge Handelsministeren om Undtagelse fra Loven. Saadan Undtagelse vil dog formentlig høre til Sjældenhederne, og der vil altid være Adgang til for Medlemmer af saadanne Pensionskasser, hvis de føler deres Interesser gaaet for nær, at indanke deres Sag for Ministeren, hvad Forbundet gerne vil være sine Medlemmer behjælpelig med.

Loven træder i Kraft den 1. Januar 1936 og dermed er der gjort et alvorligt Skridt henimod at forhindre de ofte forekommende Tilfælde, at Personalets Pensionsret er blevet gjort illusorisk derved, at Midlerne blev anvendt i Firmaets Drift og gik tabt, naar Firmaet brød sammen.

Jubilerende Afdelinger.

Jubilæumsfesten i Odder Afdeling.

SØNDAG DEN 12. MAJ fejrede Odder Afdeling sit 25 Aars Jubilæum ved en i alle Henseender vellykket Festlighed. Skønt Afdelingen jo, som Følge af Byens Størrelse, ikke hører og heller ikke kan komme til at høre til de største Af-

Naar Krokodillen ynksomst græder —

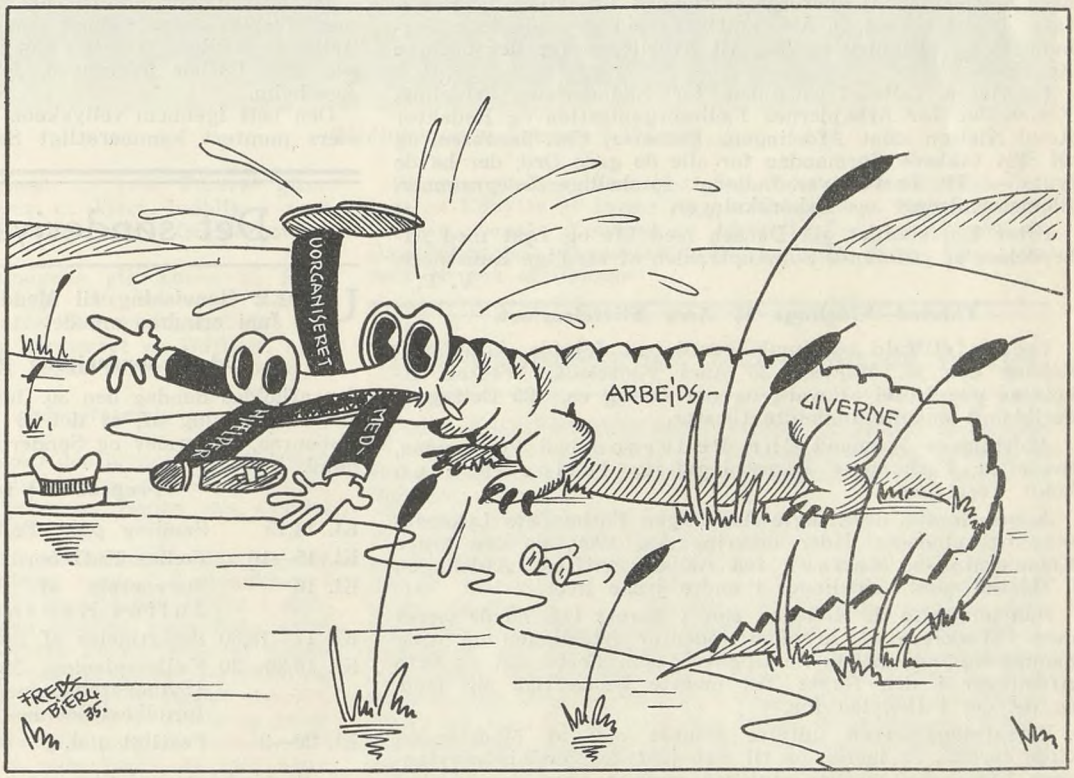

den allersnarest Børn opæder!

I Dagspressen jamrer Principalerne over, at Organisationen vil vildføre Medhjælperne.

Hvor man tilbringer Sommerferien ?





FOR den organiserede Medhjælper er det forlængst blevet klart, at den bedste og mest udbytterige Ferie kun kan tilbringes paa eet af Forbundets egne Feriehjem.

Vort Forbund ejer i »H. K.s Strandhus« ved Karlslunde og »Borshøjgaard« ved Tisvildeleje saadanne Feriehjem, som ubetinget opfylder alle Krav. For en billig Penge, i de herligste Beliggenheder og skønneste Omgivelser kan man her faa det hyggeligste Ophold og den bedste Forplejning, som tænkes kan i Ferien. Man føler sig paa den første Feriedag straks tilpas i Omgivelserne — blandt sine egne Kolleger. Her er Plads for et fornøjeligt og sundt Friluftsliv — kort sagt alt, hvad man kan begære. Pensionsprisen er i Tiden indtil 14. August Kr. 5,50 pr. Døgn og fra 15. August til Sæsonens Slutning Kr. 4,50 pr. Døgn. Heri er indbefattet alt, Ophold, Kost, Betjening m. m. Begge Feriehjemmene er moderne indrettede, og skulde Vejret ikke tillade Udendørsliv, er Feriehjemmenes Opholds- og Dagligstuer velegnede til indendørs Tidsfordriv. Vore Medlemmer kan i fuldeste Maal udnytte Ferien paa vore egne Feriehjem, og vi anbefaler derfor vore Medlemmer, naar Ferieplanen lægges, at vælge mellem »H. K.s Strandhus« eller »Borshøjgaard«. Udgifterne til Ferien er let at beregne, idet der ikke, saaledes som andre Steder, paaløber Extraudgifter i Form af Drikkepenge etc. Forlang gennem Afdelingerne eller Hovedkontoret Prospekt, hvori udførlig Omtale af Feriehjemmene findes. Indtegning for Ferieophold sker gennem Hovedkontoret, Vestre Boulevard 43, København, og for københavnske Medlemmers Vedkommende endvidere gennem Afdelingskontoret, Gl. Kongevej 1 E.

---

delinger indenfor Forbundet, var det dog lykkedes at samle et lille Hundrede Deltagere til Festen.

Blandt de særlig indbudte var: Formanden for Arbejdernes Fællesorganisation, Skræder Brauer, Redaktør Knud Nielsen, der repræsenterede saavel Pressen som Socialdemokratisk Forbund. Endvidere var mødt Bestyrelsen for Skanderborg Afdeling samt som Forbundets Repræsentant, Sekretær Viggo Pedersen.

Festen indlededes med et smukt pyntet fælles Kaffebord. Festtalen holdtes af Sekretær Viggo Pedersen, som efter at have omtalt Medhjælperorganisationens Udvikling og Resultater i de forløbne 25 Aar, sluttede med at overbringe Forbundets Lykønskning og Tak til Afdelingen for det udførte Arbejde.

Endvidere talte Formanden for Skanderborg Afdeling, Formanden for Arbejdernes Fællesorganisation og Redaktør Knud Nielsen samt Afdelingens Kasserer, Chr. Jacobsen, og til Slut takkede Formanden for alle de gode Ord, der havde lydt. — Til Festen var indløbet forskellige Telegrammer, Blomsterhilsener og Lykønskninger.

Efter Kaffebordet gik Dansen med Liv og Lyst med Afbrydelser af glimrende Solistoptræden af stedlige Kunstnere.

V. P.

Thisted Afdelings 35 Aars Stiftelsesfest.

Ved en stilfuld og smuk Festlighed fejrede Afdelingen Søndag den 12. Maj sin 35 Aars Fødselsdag. Festen afholdtes paa Hotel »Royal«, og der deltog ca. 125 Deltagere deriblandt enkelte indbudte Gæster.

Afdelingens Formand Chr. Pedersen bød Velkommen, hvorefter Forbundets Forretningsfører Julius Hansen holdt Festtalen.

Julius Hansen overbragte Afdelingen Forbundets Lykønskning og mindedes Tiden omkring Aar 1900, da den brave Kammerat Th. Hansen fra Aalborg stiftede Afdelingen i Thisted samt Afdelinger i andre jyske Byer.

Han mindedes de Kolleger, som i Aarets Løb havde været med i Ledelsen af Arbejdet indenfor Afdelingen og drog Sammenligning mellem de Opgaver, som Forbundet og dets Afdelinger i den første Tid maatte beskæftige sig med, og de, der i Dag laa for.

Forretningsføreren udtalte Haabet om, at Modstanden vilde formaa at hærde os til Arbejdet for Medhjælperstandens Fremgang, og han sluttede med et Leve for Thisted Afdeling, idet han takkede den for den gode Indsats gennem de mange Aar og udtalte Haabet om, at den ogsaa i Fremtiden maatte være med til at bære Forbundet fremad.

Dernæst havde en Række Talere Ordet, bl. a. Afdelingens Stifter Th. Hansen, Aalborg, den tidligere Formand for Thisted Afdeling Johs. Jensen, Randers, Formanden for Fællesorganisationen Kr. Iversen, Rejsesekretær Jens Jensen, Aalborg, Byraadsmedlem Axel Ivan Pedersen, Nykøbing M., samt Anders Olesen, Nykøbing M., Repræsentant Jens Larsen, Kommunebogholder Nielsen og Redaktør Brunsgaard.

Til Festen var indløbet en Række Lykønskningstelegrammer, ligesom der var sendt smukke Blomsterdekorationer fra Aalborg Afdeling, Thisted Bryghus, Repræsentant Jens Larsen, Fru Esther Overgaard, Jens Jensen, Aalborg, og Edv. Agerholm.

Den helt igennem vellykkede Fest sluttede med nogle Timers muntert kammeratligt Samvær.

Det sønderjyske Stævne.

UNDER Henvisning til Meddelelsen i Medlemsbladet for 1. Juni erindres om det

store sønderjyske Medhjælperstævne,

der afholdes Søndag den 30. Juni paa »Folkehjem« i Aabenraa i Anledning af, at det er 15 Aar siden Afdelingerne i Aabenraa, Haderslev og Sønderborg blev tilsluttet vort Forbund.

Programmet for Stævnet:

Kl. 14,15	Samling paa »Folkehjem«.
Kl. 15—16	Fælles Kaffebord.
Kl. 16	Stævnetale af Forbundets Forretningsfører Julius Hansen, København.
Kl. 17—18,30	Besigtigelse af Byen.
Kl. 18,30—20	Fællesspisning. Medbragt Mad. — Varm Ret (Svinekotelet med Rødkaal à Kr. 1,75) kan forudbestilles hos Afdelingerne.
Kl. 20—2	Festligt Bal.

I Forbindelse med Stævnet arrangeres forskellige Overraskelser, Konkurrencer, Præmieskydning m. v.

Stævnetegn (inkl. Fælles Kaffebord, Betjening og Dans) koster Kr. 1,50 pr. Deltager og faas i de deltagende Afdelinger: Aabenraa, Esbjerg, Graasten, Hadersiev, Holsted-Brørup, Kolding, Middelfart, Odense, Padborg, Ribe, Sønderborg, Tønder og Vejle. Tillige kan der i de forskellige Afdelinger faas Oplysninger om Befordring m. m.

Vi opfordrer Medlemmerne til at deltage i stort Antal, saa Stævnet kan blive en værdig Demonstration for Forbundet.

Paa Besøg hos vore svenske Kolleger.

UNGDOMSGRUPPERNE i København, Helsingør og Roskilde havde Søndag den 2. Juni arrangeret et Besøg i Malmø. Udflugten, hvori deltog ialt ca. 160 unge Kolleger, blev baade udbytterig og fornøjelig, hvilket ikke mindst skyldes vore svenske Kollegers Gæstfrihed og udmærkede Førerskab. Ved Ankomsten med Færgen til Malmø modtoges Deltagerne af vore svenske Kammerater med vort svenske Broderforbunds Førstemand J. A. Lundgren i Spidsen, og Dagen igennem blev paa bedste Vis Deltagerne vist rundt. Hvor man Dagen igennem kom frem, var man sikker paa at faa grundig og fyldestgørende Vejledning. Om Formiddagen indtoges Frokosten i »Folkets Park« efter et Demonstrationstog gennem Byen. Efter Frokosten blev Deltagerne fotograferede, og vi bringer hosstaaende et Billede deraf.

At bringe et udtømmende Referat fra Turen tillader Pladsen ikke. Dertil var Indtrykkene for mangfoldige.

Specielt optog selvfølgelig Indretningen af Svenska Handelsarbetareförbundets Hovedkontorer og Malmø Samorganisations Kontorer Deltagernes Opmærksomhed. Kontor for Kontor blev grundigt gennemgaaet, og vore Føreres glimrende orienterende Foredrag gav et klart Indblik i vort Broderforbunds Organisationssystem og Organisationsarbejde.

Efter denne omhyggelige Rundgang gik Turen til Bulltofta Flyvestation, som ogsaa nøje blev set efter i Sømmene saavel nedenfra som ovenfra. Der er ingen Tvivl om, at det for hver enkelt Deltager har været en Udflugt, hvor Udbyttet har været det bedste, baade lærerigt og fornøjeligt.

Vi har modtaget og bringer nedenstaaende en Deltagers Skildring af Turen:

Jeg havde den Glæde at deltage i den arrangerede Udflugt til Malmø Søndag den 2. Juni, og jeg er sikkert enig med de øvrige Deltagere, naar jeg betragter Dagen som ovenud vellykket og over al Forventning.

Vi ankom til Malmø Kl. 11,30 i straalende Solskin, og der stod nogle af vore svenske Kolleger med J. A. Lundgren i Spidsen og bød os Velkommen. Vi marcherede derfra i sluttet Trop under Ungdomsgruppens smukke, røde Fane samt fire andre Gruppefaner til »Folkets Park«, hvor vi spiste vor medbragte Frokost. Dette store Optog, der formede sig som et helt Demonstrationstog, vakte stor Opsigt overalt, hvor vi kom frem, og vi Unge — vi følte os stolte og glade over, at vi som en Selvfølgelighed gik under de luende røde Faner, for der er jo det ved de røde Faner, at man føler sig saa tryg under dem. Hvor man end er i Verden, langt borte eller kun, som vi, paa den anden Side af Sundet, saa føler man sig straks i Kontakt med sine Omgivelser under dette Samhørighedens Tegn.

Efter Frokosten besaa vi i Løbet af Dagen blandt andet Svenska Handelsarbetareförbundet og Malmø Afdelingernes smukke, lyse Lokaler, som blev os forevist af vore svenske Kolleger, og hvor vore interesserede Spørgsmaal blev besvaret beredvilligt og elskværdigt. Derefter tog vi ud paa Bulltofte Flyveplads, hvor vi ligeledes med stor Interesse besaa nogle store hollandske, finske og franske Maskiner foruden de svenske, saa der var nok at se paa, og da der blev tilbudt os en Flyvetur over Malmø i 10 Minutter for en billig Penge, blev Besøget i Malmø Lufthavn, i hvert Fald for de, der var oppe at flyve, yderligere interessant. Vi tog nu tilbage til »Folkets Park«. Under Spisningen vekslede korte Taler fra dansk og svensk Side, og Parken toges i Besiddelse i mindre Grupper. Kl. 21 samledes vi atter og gik nu til Skibet, hvor vi sluttede Dagen med et firefoldigt Hurra for vore svenske Kolleger som en ringe Tak for deres Andel i den vellykkede Tur.

Og vi — der deltog fra Danmark — sejlede hjem en Oplevelse, et Minde rigere. A. R.



Medhjælperungdommen i Malmø.

Vi tror, at denne Deltager giver Udtryk for samtlige Deltageres Udbytte af Dagen og paa Gruppernes Vegne bringer vi vore svenske Kolleger en hjertelig Tak for Førerskab, Gæstfrihed og kammeratligt Samvær paa denne Dag, som sent vil gaa af Glemme.

Tillidsmandskursus i Sverige og Norge.

VORE BRODERFORBUND i Sverige og Norge arrangerer i Sommer hver et særligt Tillidsmandskursus, hvortil de øvrige skandinaviske Forbund er indbudt til at sende en Deltager.

Svenska Handelsarbetareförbundets Kursus afholdes paa Viskadalens Folkhøjskola i Dagene 16.—23. Juni. Af det tilsendte Program fremgaar, at der vil blive behandlet en Række interessante Emner. Gunnar Voxström vil holde Forelæsning om Svenska Handelsarbetareförbundets historiske Udvikling samt om Forbundets indre Virksomhed. Endvidere om Arbejdsløshedskassen efter Statsanerkendelsen. Rektor Björn Sterner taler om Befolkning og Folkeforringelse samt om Sverige i Verdenshusholdningen. Rigsdagsmand Olaf Andersson holder Foredrag om Folkepensioneringen. Desuden bliver der Foredrag af de udenlandske Gæster om Forholdene i deres Hjemland. Fra Danmark deltager Knud Damgaard, Odense, der taler om Medhjælperbevægelsen i Danmark.

Det norske Kursus holdes i Malmøya ved Oslo fra den 1.—6. Juli, og ogsaa her er det interessante Emner, der staar paa Dagsordenen. Forbundets Formand Albert Raaen taler om Forbundets Historie samt om Forbundets Overenskomstarbejde og de faglige Kampmidler, Sekretær O. Gjesteby om praktisk Organisationsarbejde og Alfr. Nielsen om Love og Organisationsforhold. Endvidere belyses Forbundets Regnskab, Kontingentets Anvendelse, Afregningsmaaden og Afdelingernes Bogføring af Alfred Nielsen og Paul Skjold. Forbundets Forhold til Arbejdernes faglige Landsorganisation behandles af P. Birkeland, medens Lars Evensen taler om Landsorganisationens Historie og Opbygning.

Endvidere holder Overretssagfører Dagfin Bech 3 Foredrag om Arbejdstvistlovgivningen, og endelig sluttes der af med Foredrag af de udenlandske Deltagere om Forholdene i deres Hjemland. Fra Danmark deltager Hovedbestyrelsesmedlem Georg Baunsgaard.

Vore Tillidsmænd.

Et Kassererskifte.

PAA en Generalforsamling den 4. Juni i Tønder Afdeling forelaa Anmodning fra Frk. Mariane Ramsing om Tilladelse til at træde tilbage som Kasserer, og dette Ønske respekterede Forsamlingen ved at vælge en anden Kollega til Hvervet.

Aarsagen til Frk. Ramsings Tilbagetræden som Kasserer efter nøjagtig 12 Aars Virke i denne Tillidspost er Sygdom. Frk. Ramsing har i nogen Tid henligget farlig syg paa Hospitalet i Tønder, men er nu i Bedring, og vi udtaler Haabet om, at hun snart helt maa genvinde sit Helbred.



Frk. Mariane Ramsing.

Frk. Ramsing har beklædt Kassererhvervet i alle de Aar, Tønder Afdeling har bestaaet, og det er et stort og uegennyttigt Arbejde, hun som saadan har udført for Afdelingen og sine Standsfæller. I sit Samarbejde med Hovedkontoret har Frk. Ramsing altid bestræbt sig for at udføre sine Pligter paa en omhyggelig og paalidelig Maade, der har bidraget til at føre Afdelingen over de mange Vanskeligheder, som melder sig, ikke mindst i de sønderjyske Afdelinger. Vi beklager Frk. Ramsings Tilbagetræden, men forstaar de tvingende Aarsager hertil og siger derfor herved Tak for Aarenes Arbejde, for al Trofasthed mod Organisationen og for det gode Samarbejde.

Ogsaa Frk. Ramsings Kolleger har vist deres Taknemlighed overfor Frk. Ramsing ved paa Sygehuset at overrække hende en Erindringsgave som Tak for de svundne 12 Aar.

Tillidsmand i 10 Aar.

Den 27. Juli er det 10 Aar, siden vor velkendte Kollega Viggo Hougaard valgtes som Formand for Holbæk Afdeling, hvilken Post han i den forløbne Tid har varetaget paa en for sine Kolleger og Afdelingen fortræffelig Maade. Dette afmærkes alene igennem Stigningen i Medlemsantallet, der ved Hougaards Overtagelse af Formandshvervet udgjorde 34 og nu 188.



Viggo Haugaard.

Viggo Hougaard, hvis lune Humør gør ham til en kær og skattet Gæst alle Vegne blandt Kolleger, og hvis rigtige faglige Indstilling gør ham godt skikket til det faglige Tillidshverv, er først i en senere Alder overgaaet til vort Fag fra Typograffaget. Dette skal ikke være nævnt som nogen Forklejnelse af Hougaard, tværtimod betragter vi det som en Fordel organisationsmæssigt set, at Hougaard fra sin tidligere Stilling har den faglige Træning, som desværre alt for ofte savnes hos Medhjælperne.

Vi ønsker Hougaard til Lykke med de 10 Aar og haaber, at vi endnu en Række Aar kan pleje Samarbejde med ham som Afdelingsleder.

Julius Hansen.

Undervisning.

Købmandsskolen

omfatter Kontorskolen for Kvinder, Stenografi- og Maskinskrivningsskolen og Medhjælperskolen.

Ekspeditriceskolen er, grundet paa for ringe Tilslutning, ophævet med Udgangen af Skoleaaret 1933—34.

Kontorskolen for Kvinder giver unge Kvinder, der agter at gaa Kontorvejen, en forberedende Uddannelse i de vigtigste Kontorfag, særlig Stenografi og Maskinskrivning. Kontorskolen optager unge Piger fra 14 Aars Alderen. Skoleaaret begynder den 5. August og varer et Aar. Undervisningen foregaar fra Kl. 8—14 med ialt 36 Timer ugentlig og afsluttes med en Afgangsprøve i Juni.

Skolebetalingen er 24 Kroner maanedlig samt 24 Kr. i Indskrivnings- og Brændselspenge.

Stenografi- og Maskinskrivningsskolen har til Formaal at give unge Piger og unge Mænd en god Uddannelse i Stenografi og Maskinskrivning paa 4 Maaneders Kursus. Elever med og uden forudgaaende Eksamen optages, men en vis Modenhed er en nødvendig Forudsætning for at kunne følge Undervisningen. Undervisningen begynder 1. September og afsluttes med Købmandsskolens offentlige Prøve i Stenografi og Maskinskrivning. Betalingen er Kr. 20,00 pr. Md.

Medhjælperskolen optager unge Mænd og Kvinder, der er fyldt 16 Aar. Elever, der ønsker Optagelse i Skolen uden at have bestaaet Handelsmedhjælpereksamen, Mellemskole-, Pigeskole- eller Realeksamen, maa underkaste sig en Optagelsesprøve. Der oprettes Klasser 14. August og 1. Novbr. Undervisningen foregaar Kl. 8—14 med ialt 36 Timer ugentlig og afsluttes med statskontrolleret Handelseksamen i Oktober Maaned det følgende Aar. Indmeldelser modtages inden 1. Juli og 10. Oktober for de Klasser, der begynder henholdsvis 14. August og 1. November. Skolebetalingen er 24 Kr. pr. Maaned samt 24 Kr. i Indmeldelses- og Brændselspenge. Eksamensgebyret er 18 Kr. Der kan til dette Kursus søges Statsunderstøttelse, ligesom der kan søges halv Fripladsen.

Alle Oplysninger om Købmandsskolens Dagskoler faas ved Henvendelse til Skolen, hvorfra endvidere Program kan faas tilsendt.

Niels Brocks Handelsskole.

Skolens Program for 1935 foreligger nu. Skoleaaret begynder den 15. August. Der er stærk Søgning til Skolen.

Niels Brocks Handelsskole bestaar af 2 Afdelinger, nemlig: A. Det 2-aarige Handelsgymnasium og B. Det 1-aarige Kursus for Studenter.

Det 2-aarige Handelsgymnasium tager Sigte paa saadanne unge Mennesker, der gennem teoretiske Kunskaber kan hjælpes frem til betroede Stillinger i større Handelsforetagender, men der lægges tillige Vægt paa en almendannende Undervisning.

Til Optagelse kræves der Realeksamen eller Præliminæreksamen bestaaet med et Gennemsnit af mindst 5,67.

Den danske Købmandsskole i London.

Til Medlemmer, der har gennemgaaet Kursus paa Den danske Købmandsskole i London, har Forbundet udbetalt et Stipendium paa Kr. 175,00 og et paa Kr. 300,00 for Perioden 1. April—30. Juni d. A.

Den danske Andelsskole ved Middelfart.

Af det af vort Forbund udsatte Stipendiebeløb til Medlemmer, der søger Ophold paa Den danske Andelsskole ved Middelfart, er der for Kursusperioden 1. Januar—30. Juni d. A. udbetalt Stipendier til 16 Ansøgere til et Beløb af ialt Kr. 960,00 for den nævnte Periode.

8-Dages Kursus for F. D. B.s Personale.

I Ugen den 21.—27. Juli afholdes paa Den danske Andelsskole ved Middelfart et Kursus for Personalet i Fællesforeningen for Danmarks Brugsforeninger. Vi erindrer i den Anledning om, at vort Forbund har udsat 10 Stipendier à Kr. 30,00 til Medlemmer, der ønsker at deltage i dette Kursus. Ansøgningsskemaer udleveres gennem Afdelingerne og kan herigennem tilstilles Hovedkontoret. Ansøgningsfristen udløber den 15. ds.

Medhjælper-Stævne

Søndag den 7. Juli i Næstved.

En Kreds af sjællandske Afdelinger i Forbindelse med Næstved Afdeling arrangerer Søndag den 7. Juli et stort

Medhjælperstævne paa »Bygningen« i Næstved.

Rammen om dette Stævne bliver den imponerende Jubilæumsudstilling, som Næstved har skabt i Anledning af Byens 800 Aars Jubilæum.

Vi indbyder herved alle Medhjælpere til at deltage i Stævnet.

Dagens Program:

Kl. 11—12: Samling i »Bygningen« (2 Minutters Gang fra Banegaarden).

Kl. 12—13½: Frokost (medbragt Mad) indtages i »Bygningen«s Have. I Tilfælde af daarligt Vejr i »Bygningen«s Lokaler.

Kl. 13½: Demonstration gennem Byen med Faner og Musik.

Kl. 14: Kort Møde paa »Munkebakken«: Festtale af Formanden for Odense Afdeling, Herr Niels Jørgensen. Musik og Fællessang.

Kl. 15: Besøg paa Næstved By's Jubilæums-Udstilling.

Kl. 17½: Samling i »Bygningen«, hvor Aftensmaden indtages. Smaa, varme Retter kan købes og medbragt Mad spises.

Kl. 18½: Aftenunderholdning: Skuespiller Axel Boesen (Munter Afdeling). Skuespillerinde Rose Mari (Sange og Viser).

Kl. 19½: Stort Bal i »Bygningen«s Sale. 10 Mands Orkester.

Hjemrejse??

Indtegning til Stævnet sker i de respektive Afdelinger, hvoraf allerede adskillige saavel fra Fyn, Lolland-Falster som Sjælland har anmeldt Deltagelse. Af Hensyn til de mange Deltagere, som forventes, bedes Indtegning til Spisning af billige, varme Retter foretaget samtidig med, at Deltagelse anmeldes.

Stævneudvalget.

Landgang paa Ærø.

IGENNEM LÆNGERE TID har Langeland Afdeling forberedt et agitatorisk Fremstød mod Ærø, og efterhaanden lykkedes det Afdelingen at skaffe sig Medlemmer paa Øen, hvorved der skabtes Mulighed for et fastere Fodfæste.

Afdelingens Planer blev realiseret ved et Møde, der afholdtes Søndag den 26. Maj i Ærøskøbing, ved hvilket Formanden for Odense Afdeling Niels Jørgensen holdt et udmærket agitatorisk Foredrag, hvorefter Filmen »Myrerne og Snogen« forevistes, hilst med kraftigt Bifald af de tilstedeværende ca. 30 Deltagere.

Det vedtoges derpaa at oprette en under Langelands Afdeling sorterende Filial paa Ærø. Til Bestyrelsen valgtes Chr. Albertsen (Formand), Erik Holmøe Nielsen (Kasserer) og C. C. Stærke. Til Revisor valgtes Albert Rasmussen og Viggo Andersen.

Som en Anerkendelse for vel udført Agitationsarbejde fik E. Holmøe Nielsen overrakt Forbundets Festskrift og Chr. Albertsen fik overrakt en Lædertegnebog med sit Navn indpræget.

Filialen starter med 18 Medlemmer og vil forhaabentlig snart vokse sig større. Vi lykønsker til Oprettelsen og takker Langelands Afdeling for dens Initiativ og Arbejde.

Conto pro diversi.

ARBEJDSNÆVNET.

Forbundets Formand, Julius Hansen, der var 1. Suppleant til Arbejdsnævnet, er i Juni Maaned indtraadt i Nævnet i Stedet for J. J. Møller, der af Helbredshensyn har nedlagt sit Mandat.

REPRÆSENTANTSKABET

for Forbundet og Arbejdsløshedskassen afholdt Søndag d. 16. Juni deres aarlige Møde, der afholdtes i Restaurant Ritz Mødelokaler. Paa Arbejdsløshedskassens Møde vedtoges at søge Ministeriet om Tilladelse til fortsat at dispensere fra 10 Maaneders Bestemmelsen. Endvidere vedtoges en Række Ændringer i Arbejdsløshedskassens og Fortsættelseskassens Vedtægter, nødvendiggjort af Ændringer i Mønstervedtægten. Nærmere Referat vil fremkomme i næste Nr. af Bladet.

EN TANKE, DER BØR STØTTES.

Som bekendt er Barbersvendene i København nu paa 8. Aar ude i en Lockout. Deres Forbund har ved Barber- og Frisørsalonerne »Figaro« i Københavns forskellige Kvarterer imødegaaet Mestrenes Krav om Lønreduktioner, og Forbundet har ved disse Saloner skaffet Arbejde til langt

Bag Pult og Disk.

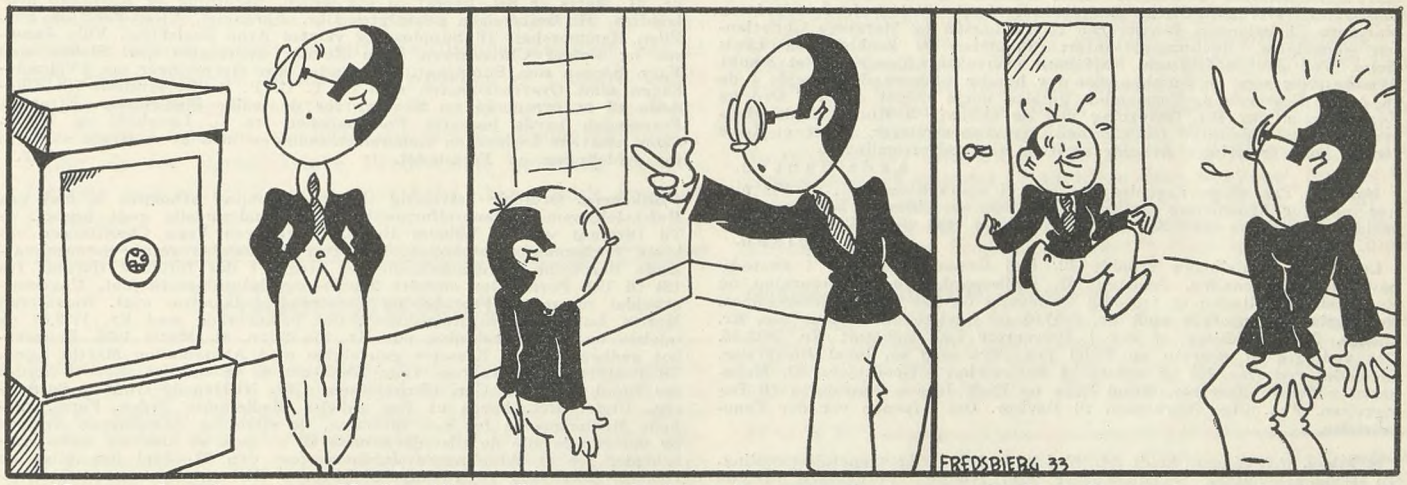

— Naa, nu har jeg glemt Nøglen til Pengeskabet!

— Tag og stik hjem hos mig, Sørensen, og se om Nøglen ikke ligger paa mit Skrivebord! — Men hurtigt!

— Jo, Herr Kontorchef — den laa der!!

flere Svende, end der blev lock-outet. Nu er Forbundet gaaet i Gang med et Felttog mod dette Fags Arbejdsløshed derved, at det forsøgsvis har oprettet to Barberstuer, hvor allerede en Del arbejdsløse Barbersvende har faaet Beskæftigelse.

Men som Barberernes Forbund under den stadig verserende Lønkamp appellerer til de organiserede Arbejderes Solidaritetsfølelse, saaledes appellerer nu samme Forbund til Arbejderklassen om at forstaa det sociale Moment, der ligger i Oprettelsen af disse sidstnævnte Barberstuer.

Naar De skal klippes eller barberes, tænk da paa Barber- og Frisørsvendenes »Figaro«-Saloner eller paa Stuerne D. A. B., der er Betegnelsen paa de arbejdsløse Barbersvendes Stuer. Disse sidste, der kun er Herrefrisørsaloner, er beliggende Fiskergade 6—8 og Jernbaneallé 28, Vanløse, medens »Figaro«-Salonerne, som findes overalt paa Hovedcentrerne i København, er baade Herre- og Damefrisørsaloner.

Barbersvendenes Forbund, der har oprettet Stuerne, garanterer for en absolut første Klasses Behandling.

Støt Barbersvendene i deres Kamp i baade det ene og det andet Tilfælde.

Fra Afdelingerne.

Frederikssund. Afdelingens ord. halvaarl. Generalforsamling afholdtes d. 3. Maj. Formanden aflagde Beretningen og omtalte herunder den Sejr, Forbundet havde vundet ved Højesterets Afgørelse af »Vølund«-Sagen. Til Bestyrelsen nyvalgtes Madsen, Slagteriet og Jørgensen, Brugsforeningen i Stedet for H. Christensen og H. C. Jensen, der ikke ønskede Genvalg. Til Suppleanter valgtes G. Madsen og H. Jensen. H. Christensen valgtes til Revisor og A. Andersen til Suppleant. Regnskabet sluttede med en Kassebeholdning paa Kr. 185,74. Under Eventuelt fremkom Forslag om Anskaffelse af en Fane, hvilket overlodes til Bestyrelsen at tage Standpunkt til.

Sekretær.

Graasten. Afdelingen afholdt Generalforsamling 21. Maj. I Formandens Forfald aflagde Kassereren Beretning for Halvaaret, ligesom han forelagde det reviderede Regnskab, der balancerede med Kr. 307,92 og sluttede med en Kassebeholdning paa Kr. 123,27. Saavel Beretning som Regnskab godkendtes enstemmigt. Derefter aflagdes Regnskabet for Arbejdsløshedskassen, der udviste en Udgift paa Kr. 411,00 og en Indtægt paa Kr. 555,50, saa der fremførtes et Overskud paa Kr. 144,50. Dette blev ligeledes enstemmigt godkendt. Hans Petersen valgtes enstemmigt til Formand, og til Bestyrelsen valgtes C. Johannsen og Andr. Jacobsen. Revisorerne M. Husted og C. Johannsen blev genvalgt.

Helsingør. Halvaarlig Generalforsamling afholdtes den 24. April Kl. 8 i Hotel »Halberg«. Ernst Rasmussen valgtes til Dirigent. Formanden G. Lindstrøm aflagde Beretning for Halvaaret. Herunder oplystes, at de løbende Overenskomster med Helsingør Kommune, Helsingør Brugsforening, Fællesbageriet og Brændsels- og Trælastforretningen fortsættes uforandret. Formanden omtalte Overenskomsten med Dansk Textil Union. I Vinterens Skilteskrivningskursus (Bergs Skole) havde 11 Medlemmer deltaget. Afdelingen havde afholdt en Række udmærkede Medlemsmøder. Formanden omtalte Forbundets Fortsættelseskasse og Ny-Bestemmelserne i Arbejdsløshedskassen samt Ungdomsgruppens Virksomhed. — Kassereren Thyra Larsen, som den 22. April havde beklædt denne Post i 10 Aar, havde ønsket at fratræde ved denne Generalforsamling, fordi hendes private Tid ikke mere slog til, som Kasserer i Afdelingen. Desuden udtraadte Harry Andersen af Bestyrelsen paa Grund af Etablering. Formanden mente, vi kunde sige de afgaaende Tillidsmænd en stor Tak for godt Samarbejde. Beretningen godkendtes.

Kassereren aflagde Regnskabet. Kassebeholdningen sluttede pr. 1ste April med Kr. 2480,91. Regnskabet godkendtes. Paa Forslag af Formanden valgtes Aage Larsen enstemmigt til Kasserer. Af de afgaaende Bestyrelsesmedlemmer genvalgtes Agda Hansen og nyvalgtes Ernst Rasmussen og Nørgaard-Olsen. Suppleanter Louis Holm, I. Lundorf og Margrete Christiansen. Revisorerne Laura Larsen og Margrete Christiansen genvalgtes. Revisorsuppleanter: Nyvalgtes P. Zachhau og Louis Holm. Ved det paafølgende Kaffebord overraktes Kassereren et smukt Armbaandsur som en Paaskønnelse for hendes udmærkede Arbejde i de 10 Aar i Bestyrelsen. Formanden udtalte nogle meget smukke Ord og Forsamlingen gav sin Tilslutning ved de obligate 3 Hurra. Agda Hansen overrakte Blomster fra samtlige Bestyrelseskolleger. Efter et Leve for et godt fremtidigt Arbejde sluttede Generalforsamlingen.

Agda Hansen.

Horsens. Paa given Foranledning gør vi opmærksom paa, at Flytninger indenfor Afdelingens Omraade altid maa anmeldes til Kontoret. Anmeldelsen kan ske skriftligt eller pr. Telefon 1436 eller 1697.

Bestyrelsen.

Langeland. Afdelingen afholdt 12. Maj Generalforsamling i Ørstedspavillonen. Formanden, Assistent C. Mejlsgaard, aflagde Beretning og Regnskab. Afdelingen er i stadig Fremgang og har nu 105 Medlemmer. Regnskabet balancerede med Kr. 5467,93 og udviste en Formue paa Kr. 2125,54. Til arbejdsløse er der i Halvaarets Løb udbetalt Kr. 2019,95. Det vedtoges at oprette en Filial paa Ærø med en lokal Bestyrelse. Ligeledes vedtoges det at opføre et Sommerhus i Spodsbjerg. C. Mejlsgaard genv. til Kasserer, Knud Krag og Eigil Jensen genvalgtes til Bestyrelsen. Frk. Olga Markussen til Revisor. Om Aftenen var der Faneindvielse.

Nakskov. Afdelingen holdt 14. Maj ord. halvaarlig Generalforsamling. Til Dirigent valgtes Socialinspektør Alb. Nielsen. Formanden aflagde Beretning og omtalte herunder de mange nye Lønaftaler, Forbundet havde afsluttet i det forløbne Halvaar, diverse Retssager mellem Afdelingens Medlemmer og de forskellige Principaler blev gennemgaaet. Vinteragitationen og dens Resultater blev ligeledes drøftet.

Ungdomsgruppens Arbejde havde været meget omfattende. Formanden og to af Medlemmerne var blevet belønnet med en Flidspræmie, og Præmierne blev med Tak for Arbejdet overrakt de heldige. Formanden nævnte Lønforhandlingerne med Nakskov Brugsforening og Ordningen med Hensyn til en Pensionssag mellem et Medlem og Nakskov Kommune. Arbejdet med det nye Kontor var tilendebragt til alles Tilfredshed. To andre Sager, der ogsaa blev drøftet, var: Tilskud til Forsamlingsbygningens Ombygning og Afdelingens Jubilæum i August i Aar. Man enedes om at indkalde til ekstraord. Generalforsamling til Drøftelse af disse 2 Spørgsmaal. Formandens Beretning godkendtes enstemmigt. Kassereren Johs. Johansen oplæste Regnskabet, der balancerede med Kr. 13,454,00 og udviste et mindre Driftsunderskud paa Kr. 30,37. Regnskabet godkendtes enstemmigt. Til Kasserer genvalgtes Kontorassistent Johs. Johansen. Til Bestyrelsen nyvalgtes Kontorassistent Helge Lund i Stedet for Kontorass. Verner Feerup, de øvrige Bestyrelsesvalg var Genvalg. Som Revisor genvalgtes Kommunekasserer Knud J. S. Sørensen. Som Repræsentant til Fællesorganisationen nyvalgtes Forretningsfører Carl Hansen, alle de øvrige blev genvalgt. Carl Hansen afløste Kontorass. Poul Schou, der var rejst fra Byen. Til Stiftsorganisationen valgtes i Stedet for Kontorass. Vald. Christensen Kontorbestyrer Anders Kragh. Efter Afdelingens Genefalforsamling blev der afholdt Generalforsamling i Arbejdsløshedskassen. Kassereren forelagde Regnskabet, der enstemmigt godkendtes.

K. V. Lundblad.

Nykøbing F. Afdelingen erindres om **Sommerudflugten til Næstved Søndag den 7. Juli.** Afgang fra Nykøbing F. med Tog Kl 10,48 Form., Hjemkomst Kl. 0,51. Ved Tilskud fra Afdelingens Side kan Turen arrangeres for den meget billige Pris af Kr. 2,50 pro persona, Lærlinge kun 2 Kr. (heri indbefattet Rejse, Entré til Udstillingen og Baltegn).

Adgangstegn bedes af Hensyn til Arrangementet indløst hos Afdelingens Incassator samtidig med Betalingen af Kontingent for Juli Maaned. — Stor Tilslutning forventes.

— Torsdag den 2. Maj afholdt Afdelingen ordinær Generalforsamling paa Hotel »Valdemar«. Efter at Bogholder J. C. Irlund var valgt til Dirigent, aflagde Formanden, Forretningsfører C. Schüssler, Beretning om Virksomheden i den forløbne Periode, idet han navnlig omtalte »Vølund«-Dommen og dennes Betydning for Forbundets fremtidige Arbejde. Der har været ført talrige Forhandlinger dels om Forlængelse af bestaaende Lønoverenskomster og dels om Oprettelse af nye, og de opnaaede Resultater har været meget tilfredsstillende for Forbundets Vedkommende. — Den oprettede Ungdomsgruppe har fungeret godt, og man undersøger for Tiden Mulighederne for Erhvervelsen af en Strandgrund til Videreførelse af dette Arbejde. — Med Dansk Textil Unions Principal Afdeling har Forbundet afsluttet en Landsoverenskomst, der omfatter adskillige herværende Firmaer og de hos disse beskæftigede Medhjælpere. — Kassereren, Kommunefuldmægtig Johs. Christiansen, aflagde det reviderede Regnskab, der balancerede med Kr. 11,533,75 og sluttede med en Kassebeholdning paa Kr. 2458,37. Beretning og Regnskab godkendtes. Kassereren genvalgtes, og til Bestyrelsen valgtes iøvrigt Kommisserne H. Bjørkmann og Aage Petersen med Kommis Frank Larsen og Frk. Clara Hansen som Suppleanter. Til Revisor genv. Bogholder J. C. Irlund med Frk. L. Hansen som Suppleant. Assistent Knud Bruhn genvalgtes som Fanebærer. — Under en indgaaende Drøftelse af den fremtidige Virksomhed vedtoges det bl. a. at undersøge Mulighederne for at henlægge Sommerudflugten til Jubilæumsudstillingen i Næstved, men at overlade Bestyrelsen det nærmere Arrangement, hvorefter Dirigenten sluttede Generalforsamlingen med et Leve for Forbundet.

Randers. Ord. halvaarlig Generalforsamling afholdtes den 8. Maj paa Forsamlingsbygningen »Jylland«. Formanden aabnede Generalforsamlingen og udtalte nogle smukke Mindeord over vort afdøde tidligere Medlem Caj Nielsen, Ære være hans Minde. — Til Dirigent valgtes Els. Nielsen. Formanden aflagde Beretning for det forløbne Halvaar. Overenskomster er afsluttet med Bryggeriet »Thor« og Arbejdernes Brandforsikringsselskab, Randers, og ny Lønsag er rejst overfor Firmaet S. C. Sørensen. Ved Byretten er vundet en Injuriesag for Medlem Bertel Rasmussen ctr. Købmand Svend Rasmussen, Randers; ved Dommen tilkendtes Medlemmet Kr. 1000,00 i Erstatning, og Købmanden idømtes en Bøde paa Kr. 500,00 samt paalagdes Sagens Omkostninger med Kr. 150,00, de fremsatte fornærmelige Sigtelser har været ubeføjede. En Lærlingevoldgiftssag mod Skibsmægler Bach, Randers, er forligt. Lærlingen faar udbetalt en Maaneds Løn. Afdelingens Driftsregnskab for Halvaaret forelagdes. Det balancerede med Kr. 8953,28 og udviste en Kassebeholdning paa Kr. 3027,03. Arbejdsløshedskassens Regnskab fremlagdes, i Understøttelser er udbetalt ialt Kr. 14,839,75. Medlemsantallet pr. 31. Marts er 697, hvoraf 53 var ledige. Beretning og Regnskab godkendtes. Til Bestyrelsen genvalgtes Chr. Ahrenkiel, Niels Beck og Frk. Ellen Hammershøj. Til Suppleanter valgtes Arne Boelskifte, Villy Jacobsen og Holger Christiansen. Som Revisor genvalgtes Carl Møller med Vagn Borgen som Suppleant. Formanden gav Oplysninger om »Vølund«-Sagen samt Overenskomsten med D. T. U. P. A. Bestyrelsen fik Tilladelse til at arrangere en Skovtur for de ledige Medlemmer. Efter at Formanden havde besvaret Forespørgsler fra C. Langhoff og P. M. Skou, sluttede Dirigenten Generalforsamlingen med at motivere et Leve for Afdelingen og Forbundet.

4692.

Silkeborg. Ordinær halvaarlig Generalforsamling afholdtes 2. Maj paa Højskolehjemmet. Generalforsamlingen var ualmindelig godt besøgt. — Til Dirigent valgtes Vilhelm Hertz. Sekretæren Vagn Christiansen oplæste Forhandlingsprotokollen, hvorefter Formanden Anius Sørensen aflagde Beretning. Medlemsantallet er steget i det forløbne Halvaar fra 164 til 190. Formanden omtalte Studie- og Oplysningsarbejdet, Ungdomsarbejdet m. m. — Protokol og Beretning godkendtes enst. Kassereren Martin Lund oplæste Regnskabet, der balancerede med Kr. 1779,07 og udviste en Kassebeholdning paa Kr. 374,73 pr. 31. Marts 1935. Regnskabet godkendtes. Til Kasserer genvalgtes med Akklamation Martin Lund. Til Bestyrelsen genvalgtes Vagn Christiansen og nyvalgt blev (i Stedet for Knud Ørvad og Chr. Christiansen) Chr. Nielsen og Gudrun Rasmussen. Under Evt. havde et Par enkelte Medlemmer Ordet. Form. takkede Medlemmerne for den Interesse, de viste for Afdelingens Arbejde og opfordrede alle de tilstedeværende til at gøre et kraftigt Agitationsarbejde, for at Afdelingens Jubilæumsfest den 23. Juni kan blive en virkelig Mærkedag i Afdelingens Historie. Dirigenten sluttede Generalforsamlingen med Tak for god Ro og Orden. — Paa et følgende Møde konstituerede Bestyrelsen sig med Vilhelm Hertz som Næstformand, Vagn Christiansen som Sekretær. Til Festudvalget valgtes Vilhelm Hertz, Chr. Sørensen og Chr. Nielsen.

KOMMUNAL KONTORMEDHJÆLPER TIDENDE

Nr. 7. Redigeret af Alfr. Jensen, Aarhus. 1935.

Weekend i Stat og Kommune.

ET københavnsk Middagsblad har fornylig givet »Ugens Tikroneseddel« til en Indsender af et saalydende Indlæg:

»Fra mange Sider har der været Røster fremme om at give Kontorpersonalet fra trange, usunde Lokaler Lejlighed til at holde Weekend fra Lørdag Middag.

Lad Stat og Kommune begynde denne gode Sag med at give de smaa Funktionærer denne ugentlige Chance til at hente Styrke og Sundhed ude i vort Lands Sommer og Sol. Saa vil senere de private Virksomheder følge efter. Og det vil betale sig! »—rist«.

Saafremt Stat og Kommune skal gaa i Spidsen i saa Henseende, maa disse imidlertid sætte Farten meget betydeligt op. Weekend er ved baade Stat og Kommune kun indført paa faa Pladser, medens man i de private Erhverv allerede for flere Aar siden har begyndt paa at indføre denne Foranstaltning, og man har befundet sig saa vel derved, at flere og flere Brancher kommer med. I mange Tilfælde er det endnu kun i Sommermaanederne, der holdes Weekend, og Bladenes Annoncespalter bringer i Foraarstiden hyppige Meddelelser om et Firma eller en og anden Branches tidlige Lørdagslukning, og utvivlsomt vil denne Bevægelse brede sig ikke alene til flere og flere Firmaer, men ogsaa til mere end Sommermaanederne alene.

Der er saaledes ikke langt igen, før de offentlige Kontorers Personaler maa kaldes Stedbørn paa dette Omraade, hvad der er saa meget mærkeligere, som man egentlig skulde anse det for lettest at faa denne Foranstaltning gennemført netop her, hvor den største Hindring for almindelig Weekend, nemlig Konkurrencehensynet, kan lades ude af Betragtning.

For Kommunernes Vedkommende vil en samlet Ordning imidlertid ikke kunne træffes. Kun ved at rejse Sagen overfor Kommunalbestyrelsen i hver enkelt By er der Mulighed for at føre Sagen igennem, og naar der henvises til de Erfaringer, der allerede er indhentet i 4—5 af Landets Købstadkommuner, hvor Weekend er indført uden at have bragt Vanskeligheder, maa der i alt Fald i Hovedparten af Kommunerne kunne opnaas et tilfredsstillende Resultat ved at føre Sagen frem til Behandling. Weekend er i andre Lande en saa almindelig Foranstaltning, at vi herhjemme saa langt fra ligger i Spidsen, og hvad specielt Kommunerne angaar, ligger de tre skandinaviske Broderlande betydelig længere fremme end vi, et Forhold, som helst ikke skulde vare alt for længe.

Aldersgrænsen.

I Diskussionen om en eventuel Nedsættelse af Aldersgrænsen for offentligt ansatte Tjenestemænds Afskedigelse er fra et Medlem modtaget et Indlæg, hvori det bl. a. hedder:

»En Nedsættelse af Aldersgrænsen vil for det første bringe Beskæftigelse til mange arbejdsløse Kolleger, der i Øjeblikket er henvist til Arbejdsløshedskasse og Socialkontorer, og vil dernæst medføre forbedrede Avancementsmuligheder for mange unge eller yngre Kolleger, der længes efter og arbejder paa at komme frem.

Herimod indvendes bl. a., at det for Arbejdsgiveren vil blive en bekostelig Historie, men der maa hertil bemærkes, at de, der falder for den fremrykkede Aldersgrænse, ikke faar Løn, men Pension, og de har selv betalt denne Pension. Der bliver saaledes Plads ledig for een arbejdsløs Kollega for hver, der pensioneres. Da Begyndelseslønningerne sædvanligvis ligger lavere end Lønningerne til de ældre Tjenestemænd, og Arbejdsløshedskasserne og Socialkontorerne aflastes, maa Resultatet nødvendigvis blive: formindskede Administrationsudgifter — i hvert Fald ikke forøgede.

Derfor mener jeg, at Sagen har stor samfundsmæssig Betydning, og at Lovgivningsmagten bør tage sig af den hurtigst muligt. Men for at opnaa dette, maa vi føre Sagen frem i Organisationen og gennem denne søge Sagen løst paa den bedst mulige Maade til Gavn for alle — ogsaa de 60-aarige. »Ego«.

— — —

Helt saa ligetil, som Indsenderen opstiller Regnestykket, er det desværre ikke, thi i saa Fald vilde Sagen sikkert have været sin Løsning nærmere, end Tilfældet er. Paastanden om, at Tjenestemænd, der falder for den fremrykkede Aldersgrænse, selv har betalt deres Pension, vil ikke kunne bestaa en nærmere Prøvelse, idet 5 Aars forøgede Pensionsudgifter i Forbindelse med 5 Aars mindre Bidragsindbetaling og Rentetilgang vil betyde en meget væsentlig Forskydning i Pensionsbudgetterne og i det opstillede Regnestykke, hvis Holdbarhed iøvrigt vanskeligt lader sig prøve. Endnu mere svævende bliver de formindskede Administrationsudgifter, naar de skal fremkomme ved Besparelser minus Forøgelser for saa forskellige Organer som Stat, Kommuner, Socialkontorer (dels Stat og dels Kommuner) og Arbejdsløshedskasser (Fagforbund, Stat og Kommuner), rent bortset fra, om Nedsættelsen skal have Konsekvenser for de private Erhverv.

Selv om der imidlertid ikke kan paapeges nogen direkte økonomisk Gevinst for Samfundet som Helhed, bør Sagen dog i Erkendelse af dens vigtige moralske Sider tages op som et Led i Bekæmpelsen af Arbejdsløsheden.

Red.

Landet rundt.

Delegeretmøde.

Kommunale Kontorfunktionærers Fællesklub afholder Delegeretmøde Søndag den 11. August i Odense. Dagsorden vil fremkomme i næste Nummer af Bladet.

Klub-Generalforsamlinger.

De kommunale Kontorfunktionærers Klub i Silkeborg afholdt Mandag den 13. Maj ordinær Generalforsamling paa »Højskolehjemmet«. Formanden, Kommunebogholder Arne Henriksen, aflagde Beretning og omtalte herunder forskellige indre Sager. Beretningen godkendtes. Til Bestyrelsen genvalgtes Kommunebogholder Arne Henriksen (Formand), Socialinspektør Jochumsen (Sekretær) og Kontorist Gudrun Rasmussen (Kasserer). Endvidere har Klubben for Aarhus Belysningsvæsens Kontorpersonale den 20. Juni afholdt Generalforsamling og til Bestyrelse nyvalgt Assistenterne V. Bruun Jørgensen (Formand), Gustav Hiorth og Arne Sindal.

Nedsat Aldersgrænse i Esbjerg.

Byraadet i Esbjerg har fra 1. April d. A. at regne vedtaget at nedsætte Aldersgrænsen for sine Tjenestemænd og Arbejdere saaledes, at Grænsen bliver 65 Aar for pensionsberettigede og 68 Aar for ikke-pensionsberettigede.

HUSK!

at Deltagelse i det kommunale Kursus paa Forbundets Feriehjem i Karlslunde 21.—27. Juli skal anmeldes til Forbundets Kontor senest den 5. Juli.
Kursusets Program er aftrykt i Bladets Juni-Nummer.



• MEDHJÆLPER-UNGDOMMEN •

Nr. 7. Redigeret af **Henry Gran**, København. 1935.

Sommerens Parole:

Hver enkelt Kammerat yder sin Indsats.

Vort Agitations- og Oplysningsarbejde blandt Medhjælperungdommen har i de seneste Par Aar, hvor der gennem Oprettelsen af Ungdomsgrupper Landet over er kommet yderligere System og Aktivitet over Arbejdet, bragt os en ikke ringe Tilgang af Fagets Lærlinge og yngste Medhjælpere. Vi omtalte i sidste Nummer af Bladet det smukke Resultat, Vinterens Agitationskampagne havde bragt. Der har gennem Gruppernes Virksomhed været udfoldet en intensiv Agitation, og i stort Antal har Gruppernes Medlemmer meldt sig til Tjeneste og delt de foreliggende Opgaver mellem sig.

Der har været Arbejdslyst og Begejstring. Nu vil mange maaske mene, at Vinteren er den bedst egnede Agitationsperiode, men det gælder ikke, hvor det drejer sig om Medhjælperungdommen. Om Vinteren er de Unge netop stærkt optage af Handelsskolerne og derved ofte forhindret i at deltage i Møder o. lign. Har det derfor været muligt at naa frem til saa gunstige Resultater i afvigte Vinter, som Tilfældet er, er Betingelserne for en frugtbar Agitation dobbelte i Sommertiden. Ungdomsgruppernes Sommervirksomhed virker netop samlende paa vore unge Kolleger, fordi Friluftsforanstaltninger forud har deres Interesse.





Se blot Omtalen af Pinselejren ved Gals Klint og Stævnet til Malmø (findes af Pladshensyn inde i Bladet). Den Tilslutning, disse to ganske specielle Foranstaltninger har haft og Stemningen begge Steder var et uomtvisteligt Bevis paa den Kammeratskabsfølelse og Samhørighedens Aand, der hersker blandt vore unge Kolleger. Sommeren, med de af Grupperne arrangerede Weekend-Ture, Cykleudflugter, Heldagsture, Stævner, Besøg o. lign. kan give os endnu stærkere Tilgang, saaledes at vi, naar Vinteren paany staar for Døren, staar med fordoblede Medlemsantal til at tage fat paa Vinterens oplysende og udviklende Arbejde. Grupperne Landet over er kommet ind i en Arbejdsplan med faste, regelmæssige Foranstaltninger. Ledelserne gør alt for, at Virksomheden kan blive saa afvekslende og interessant som mulig — og Medlemmerne bør gøre deres til, at Tilslutningen bliver større og stærkere fra Gang til Gang ved at agitere paa Arbejdspladsen og indenfor Omgangskredsen. — Derfor, virk for din Gruppe.

Fra Ungdomsgrupperne

Faaborg. Som Leder af Ungdomsgruppen er valgt Alice Jørgensen, der er vor første kvindelige Ungdomsgruppeleder.

Fredericia. Ungdomsgruppen arrangerer **Lørdag den 6. Juli** og **Søndag den 7. Juli** Weekend-Lejr ved Sønderskov. Prisen for Deltagelse er Kr. 1,50. — **Søndag den 14. Juli** foretages Badetur til Hvidbjerg. Afgang Kl. 13. — **Mandag den 29. Juli** Kammerataften i Fuglsang. Nærmere Meddelelse udsendes til Medlemmerne.

Frederikshavn. Til Leder af Ungdomsgruppen er valgt Svend Rasmussen, Læsøgade 11. Til Bestyrelsen Frk. Christensen og Børge Jensen (Genvalg), nyvalgt blev Svend Jensen og V. Pedersen.

Horsens. **Torsdag den 4. Juli** arrangeres Cykletur til Brakør Strand. Afgang fra Kontoret, Kildegade, Kl. 19,15. Kaffe faas a 0,25. Brød og Kop medbringes. — **Torsdag den 11. Juli** Vandretur ud i det Blaa. Afgang fra Nørretorvs Kiosk Kl. 19,15. — **Søndag den 14. Juli** Cykletur til Frederikslyst. Afgang fra Kontoret, Kildegade, Kl. 14. Fælles Kaffebord. Aftensmad medbringes. Om Aftenen en Svingom. — **Torsdag den 18. Juli** Cykletur til Bøller. Afgang fra Eksportstaldene Kl. 19.15. — Kaffe faas a 0,25. Brød og Kop medbringes.

NB. **Hver Lørdag Aften** med paafølgende Søndag (den 13.—14. undtagen) er der Lejrtur til Sønderby Strand. Afdelingen har faaet egen Lejrplads og Telte. Prisen for Kost paa Lejrtur er Kr. 1,50 pr. Deltager. Tæpper og Spisegrejer maa medbringes. Anmeldelse om Deltagelse i Lejrture maa ske senest den paagældende Torsdag Aften til en af Ungdomsgruppens Bestyrelsesmedlemmer eller til Kontoret.

Bestyrelsen.

Kolding. **Lørdag den 6.—Søndag den 7. Juli** Weekend-Tur til Hejlsminde. Der startes fra Torvet Lørdag Kl. 19½ og 21½ og Søndag Morgen Kl. 8. — **Onsdag den 10. Juli** arrangeres Sejltur med Afgang fra Kolding Kl. 7½. Der sejles gennem Fjorden, Ophold paa Christiansminde; retur Kl. 23 pr. — Samlingssted: Købmand Fisker, Havnen. — Pris pr. Deltager Kr. 0,75. — **Lørdag den 20. og Søndag den 21. Juli** Weekend-Tur til Elvighøj. Der startes fra Torvet Lørdag Aften Kl. 19½ og 21½ og Søndag Morgen Kl. 8. — Pris pr. Weekend-Tur 1 Kr. pr. Deltager for Middagsmad og Kaffe. Deltagerne medbringer selv Aftensmad, Brød til Kaffe, Spisegrejer og Sangbogen.

Korsør. **Søndag den 7. Juli** deltager vi alle i Næstvedstævnet. Se nærmere herom bl. a. inde i Bladet. — **Onsdag den 17. Juli** Cykletur Noret rundt. Afgang Viadukten Kl. 19½ pr. Husk Cyklevimplen. — **Søndag den 21. Juli** Cykletur til Kobæk Strand. Badetøj og Kaffe medbringes. Afgang fra Lovsøen Kl. 14½ pr.

I sidste Nummer af Bladet havde der indsneget sig et Par Trykfejl i Ungdomsgruppens Meddelelser. Saaledes stod der anført, at Bestyrelsen udvidedes med Kristen A. Rasmussen. Der skulde staa Kirsten A. Rasmussen.

København. Regelmæssige Weekend-Ture arrangeres til »H. K.s Strandhus«, Karlslunde. Oplysninger herom samt det øvrige Program for Maaneden udsendes gennem Cirkulære til Ungdomsgruppens Medlemmer. — Alle Besøg paa »H. K.s Strandhus«, Karlslunde Ferieophold, Weekend-Ture og enhver Art af Søndagsbesøg skal først anmeldes til Hovedkontoret. Gyldig Medlemsbog skal paa Forlangende af Feriehjemmets Økonoma fremvises under Opholdet. Overtrædelse af disse Regler kan medføre Bortvisning fra Feriehjemmet.

Randers. Den 7. Maj afholdt Ungdomsgruppen Generalforsamling paa »Jylland«. — I sin Beretning omtalte Formanden de forskellige Arrangementer i Vinterens Løb. Ungdomsgruppen har ogsaa beset Randers Gasværk, hvor vi fik Lejlighed til at se, hvorledes Gas frembringes, fra Kullet kommer ind paa Værket til den færdige Gas gaar ud til Forbrugerne. Mødeaftenerne havde været godt besøgt. Til Bestyrelsen valgtes Gunnar Mollerup og Kai Grønborg Pedersen. Sommerarbejdet drøftedes, og alle var enige om, at der skulde arbejdes paa samme Maade som sidste Sommer, med Weekend-Ture til Vosnæspynt. — Prisen blev uforandret 1 Kr. pr. Deltager. Ligeledes fortsættes med de saa vellykkede Cykle-Aftenture. Der blev desuden fremsat et Forslag om at foretage en Tur med Start Kl. 3—4 om Morgenen for at komme saa tidligt ud i Naturen, at man kunde faa det største Udbytte af det begyndende Fugleliv. Under Eventuelt behandledes forskellige indre Anliggender, og den velbesøgte Generalforsamling sluttede derefter med en af vore Sange. Umiddelbart efter Generalforsamlingen konstituerede den nye Bestyrelse sig med Jørgen Anker Andersen som Formand og Kai Grønborg Pedersen som Sekretær.

Roskilde. **Lørdag den 13. Juli.** Weekend--Tur til Karlslunde. Afgang som sædvanlig Kl. 9½ Aften. — **Torsdag den 25. Juli** Aftencykletur med Besøg bl. a. paa Højskolen. Vi starter Kl. 7¼ fra Stændertorvet. — **Søndag den 4. Aug.** Sommerudfugt til Frederiksværk og Liseleje. Nærmere Meddelelse fremkommer. Husk Cyklevimplen paa Gruppens Cykleture.

Vejle. Ungdomsgruppen arrangerer **Torsdag den 11. Juli** Aftencykletur til Ulvehave. Fælles Kaffebord, munter Underholdning og Dans. Pris 85 Øre. Mødested: Odd Fellow Kl. 19,30. **Søndag den 21. Juli** Weekend-Tur til Hvidbjerg. Medlemmer, der ønsker at deltage, maa melde sig senest Torsdag den 18. paa Kontoret, Dæmningen 14, mellem Kl. 19—20. Nærmere Program for Turene udsendes. Der vil blive anskaffet Telte til Lejrturene, ligesom der vil blive lejet fast Lejrplads paa Hvidbjerg for Gruppens Medlemmer. Vi opfordrer Gruppens Medlemmer til at møde op til alle Arrangementer. — I Pinsen deltog Gruppen i Forbindelse med Ungdomsgrupperne i Esbjerg, Fredericia, Kolding, Odense m. fl. i en vellykket Lejr ved Hindsgavl. — Tirsdag den 4. Juni afholdt Ungdomsgruppen under god Tilslutning Generalforsamling i »Trædballehus«. Til Leder nyvalgtes Johs. Hofmann, til Bestyrelsen valgtes Thorkild Dissing Andersen (Næstformand), Henning Svendsen (Sekretær), Aage Hall og Børge Jensen. Efter et fælles Kaffebord underholdt Frk. Ingeborg Hansen Medlemmerne med Sange, hvilke høstede stærkt Bifald. Svend Rosendal deklamerede og læste muntre Historier, hvilket ligeledes høstede Bifald.

—hen.

Den lille Rubrik

I 34 Afdelinger

er Ungdomsarbejdet nu taget op gennem Oprettelse af Ungdomsgrupper. — Sidste Aar ved samme Tid havde vi 22 Ungdomsgrupper. — I endnu nogle Afdelinger har man under Forberedelse at oprette Ungdomsgrupper.

Mangler Du

Medhjælper-Sangbogen? Den koster kun Kr. 0,75 indbundet i et bøjeligt Shirtingsbind. Den indeholder et Væld af friske Sange, som ikke mindst synges nu i Sommertiden. Anskaf den.

Og Cyklevimplen?

Denne Vimpel er et meget virkningsfuldt Middel i vor Agitation. — Cykler Du, maa Du have den. — Forlang den gennem Gruppelederen eller Afdelingen. Pris Kr. 1,35.

Har Du nogle Amatørbilleder

fra din Gruppes Udflugter eller lign., da indsend disse til Hovedkontoret med en kortfattet forklarende Tekst.

Udgivet af Forbundet. — Ansvarsh. Red. **Julius Hansen**, Vestre Boulevard 43, Kbhvn. V. — Trykt hos **Anton M. Jensen**, Admiralgade 24, Kbhvn. K.

DANSK HANDELS- OG KONTORMEDHJÆLPER TIDENDE

ORGAN FOR DANSK HANDELS-OG KONTORMEDHJÆLPERFORBUND

Nr. 8. 1. August 1935. 35te Aargang.

Væk med Billet-mrk.-Averteringen.

DEN KAMP, som Forbundet igennem en Række Aar førte imod de private Pladsanvisningsbureauer, førte som bekendt for et Par Aar siden til et Resultat i Form af Loven om privat Arbejdsanvisning af 20. Maj 1933.

Dermed blev der sat en Stopper for den ublu og skandaløse Udnyttelse af de arbejdssøgendes Nød, som disse stærkt florerende Engageringskontorer gjorde sig skyldige i ved Opkrævning ikke blot af et Indskudsgebyr, men ved at forlange udbetalt en ikke ringe Procentdel af den nyantagnes første Maanedsløn, selv i Tilfælde, hvor Beskæftigelsen ikke varede stort længere end en enkelt Maaned.

Med stor Lettelse saa man disse Geschäftsforretninger forsvinde — ikke en af dem fandtes værdig til at erholde den Dispensation til at fortsætte, som Loven tillod paa Omraader, hvor det maatte anses nødvendigt for at tilfredsstille en tilstedeværende Trang til privat Arbejdsanvisning, — og de arbejdsløse er gennem Lovens Forbud mod privat Arbejdsanvisning for Vindings Skyld, blevet sparet for adskillige Beløb, som ellers var gaaet i de smarte »Bureau-Direktørers« Lommer.

Loven har saaledes virket efter sin Hensigt, og vi har ingen Grund til at beklage os over den. — Imidlertid er der et andet Felt, hvor en Reform forekommer os at være ønskelig, og det er med Hensyn til Avertering efter Arbejdskraft under »Billet mrk.« Formen, som forekommer os at være en urimelig og usmagelig Averteringsmaade, der burde forsvinde fra Dagspressens Annoncespalter.

Under Anonymitetens Maske kan et Firma kræve sig tilsendt alle mulige Oplysninger om de pladssøgendes personlige Forhold, som det ikke kan være Ansøgerne ligegyldigt, hvem de kommer i Hænde. Fremdeles er det almindeligt at kræve Anbefalinger og Fotografi indsendt, uden at Ansøgeren har nogen Garanti for at faa sine Ejendele tilbagesendt, thi meget ofte værdiges der ikke Ansøgeren noget Svar, hvis Vedkommende ikke netop er den heldige, der faar Pladsen.

Adskillige Gange er Forbundet anmodet om at være Medlemmer behjælpelig med at fremskaffe originale Anbefalinger og Fotografier, som var indsendt efter anonyme Annoncer, men ikke altid er Bestræbelserne lykkedes, idet Bladene vægrer sig ved at opgive Annoncørens Navn og højst vil strække sig til at henstille til Vedkommende at tilbagesende de begærede Ting.

Endelig spiller ogsaa Lønspørgsmaalet en Rolle ved den anonyme Avertering. Almindeligt er det jo, at der skal opgives Lønfordring, men det siger sig selv, at dette Forhold let fører til Løntrykkeri, da alle vil være tilbøjelig til at tilbyde sig for lavest mulig Løn, ofte til en Løn, der ikke svarer til Kvalifikationerne, da man frygter for, at Konkurrenterne blandt Ansøgerne skal faa Pladsen paa et lavt Løntilbud. Derved bliver det ofte Middelmaadighederne, der foretrækkes, medens Dygtighederne trækkes ned imod Middelmaadighedernes Lønniveau.

At Principalerne kan være interesserede i en saadan Udvikling er uforstaaeligt. Naar gode Firmaer desuagtet holder paa »Billet mrk.« Formen, skyldes det formentlig i første Række Ønsket om at være fritaget for de personlige Henvendelser, som vil kunne forventes, naar Firmaets Navn er kendt, men man har jo Lov til at frabede sig saadanne og er selv Herre over, hvorvidt man vil modtage Ansøgernes personlige Henvendelse eller ikke.

Naturligvis kan der ogsaa nævnes andre Grunde til Gunst for »Billet mrk.« Averteringen, f. Eks. Konkurrencehensyn, men i de overvejende Antal Tilfælde gør saadanne Grunde sig ikke gældende, og naar Systemet desuagtet florerer saa stærkt, er Aarsagen — bortset fra de daarlige Principaler og Svindlernes Ønske om at dække sig — formentlig

hovedsagelig at søge i Tradition og Vane og i, at mange ikke har reflekteret over Spørgsmaalet.

Vi ønsker derfor herved at rejse Spørgsmaalet om at faa den anonyme Avertering efter Arbejdskraft fjernet, og har herom rettet Henvendelse til samtlige københavnske Dagblade samt til de førende Provinsblade, som vi har opfordret til at undlade at optage saadanne Annoncer.

Desuden har Forbundet rettet Henvendelse til følgende Erhvervsorganisationer: Den danske Handelsstands Fællesrepræsentation, De københavnske Handelsforeningers Fællesrepræsentation, Grosserer-Societetet, De samvirkende Købmandsforeninger i Danmark, Dansk Principalforening, Provinshandelskammeret, Dansk Textil Union, Dansk Arbejdsgiverforening, Industriraadet og Fællesrepræsentationen for dansk Haandværk og Industri og anmodet disse om at tage under Overvejelse at opfordre deres Medlemmer til frivilligt at give Afkald paa denne Averteringsform og i Annoncerne opgive Firmaets Navn, naar der søges Arbejdskraft.

Af en Notits i Dagbladet »Børsen« fremgaar det, at Oslo Handelsstandsforenings Bestyrelse har rettet en saadan Henstilling til sine Medlemmer, baade naar Averteringen gælder under- og overordnede Medhjælpere, hvilket »Børsen« udtaler sin Sympati for, idet Bladet paapeger, at Medhjælperne har et naturligt Krav paa at vide, for hvem de forelægger deres personlige Forhold, ligesom »Billet mrk.« Systemet rummer Mulighed for Misbrug i Form af ubilligt Løntrykkeri og ubillige Arbejdsvilkaar, som man kun kan komme til Livs ved fuld Aabenhed. Det er Udtalelser, som vi fuldt ud kan tiltræde.

Da vi imidlertid ikke føler os fuldt saa sikre paa, at Frivillighed vil være tilstrækkelig til at afskaffe det uheldige Averteringssystem, har Forbundet rettet følgende Henstilling

Til Socialministeriet.

»Ved nærværende tillader Dansk Handels- og Kontormedhjælperforbund sig at rette en indtrængende Henstilling til det højtærede Socialministerium om at træffe passende Lovforanstaltninger til at forhindre anonym Avertering i Dagblade, i Ugeblade og i Tidsskrifter om Tilbud paa ledige Pladser.

Vi tillader os i den Forbindelse at henvise til, at Forbundet ved Skrivelse af Dags Dato til Ledelsen af de københavnske Dagblade har opfordret disse til ikke at optage Annoncer under »Billet mrkt.«-Formen, samt at Dagbladet »Børsen« for den 20. April har udtalt sig meget sympatisk angaaende en Henstilling, som Oslo Handelsstandsforening har rettet til sine Medlemmer om ved fremtidig Annoncering efter Medhjælp at opgive deres Firmas Navn i Annoncen.

En Afskrift af denne Henvendelse vedlægges.

I Lov Nr. 185 af 20. Maj 1933 angaaende privat Arbejdsanvisning er det paalagt de anerkendte, offentlige Arbejdsanvisningskontorer hver paa sit Omraade at have deres Opmærksomhed henvendt paa Averteringen, navnlig den anonyme Avertering i Dagblade eller lign. om Tilbud paa ledige Pladser og at indsende Anmeldelse til Arbejdsdirektøren, saafremt Kontoret faar Kendskab til Annoncer, der maa formodes at tilsigte en Omgaaelse af det i nævnte Lov indeholdte Forbud mod Anvisning f. Eks. gennem Krav om økonomiske eller andre Ydelser fra den pladssøgendes Side.

Det vil vel i Almindelighed være ret vanskeligt for de offentlige Arbejdsanvisningskontorer paa Grundlag af dette Paabud at føre en virkelig effektiv Kontrol med, at den nævnte Lov ikke omgaas, og da Hensynet til de arbejdssøgendes Interesse i at have Kendskab til, hvem der averterer efter ledig Arbejdskraft synes os at tale stærkt for Nødvendigheden af, at der ad Lovgivningens Vej tilvejebringes Forbud mod anonym Avertering af denne Art, tillader vi os at udtale Haabet om hos det højtærede Ministerium at finde Forstaaelse for den fremsatte Henstilling.«

Kampen mod den anonyme Avertering efter Arbejdskraft er dermed indledet som en naturlig Fortsættelse af Kampen mod de private Pladsanvisningsbureauer, og den vil blive ført videre, indtil et forhaabentlig lige saa godt Resultat foreligger.

Silkeborg Afdelings Jubilæumsfest.

SILKEBORG AFDELING fejrede sit 25. Aars Jubilæum ved en festlig Sammenkomst med efterfølgende Bal for Medlemmerne Søndag den 23. Juni paa Hotel »Dania«. I Festen deltog ca. 80—90 Medlemmer.

Deltagerne samledes ved et fælles Kaffebord, hvor Formanden Anius Sørensen bød Velkommen til de tilstedeværende Gæster og Medlemmer, samt til Pressens Repræsentanter.

Hovedkasserer Aksel Olsson holdt Festtalen og lykønskede paa Forbundets Vegne, idet han overrakte en Blomsterkurv, for hvilken Formanden takkede.

Formanden for Arbejdernes Fællesorganisation, Byraadsmedlem Carl Jensen, bragte en Hilsen og Lykønskning og overrakte som en Gave fra Fællesorganisationen en Dirigentklokke.

Endvidere havde E. Simmelhag, Randers, Frk. Erna Thomsen, Herning, K. E. Pind, Skanderborg, Hilsener fra deres respektive Afdelinger. Redaktionssekretær Frandsen bragte Lykønskning fra Silkeborg Socialdemokrat, hvorefter Bestyrelsesmedlem Chr. Sørensen rettede en Tak til Afdelingens Kasserer Martin Lund for hans gode Arbejde for Afdelingen. Bestyrelsesmedlem W. Hertz sluttede sig hertil og talte iøvrigt for Damerne.

Imellem de forskellige Taler var der Musik og Sang, hvorefter Formanden oplæste de indløbne Telegrammer.

Efter at Kaffebordet var hævet, dansedes der til Kl. 2. Festen var præget af godt Kammeratskab, og Stemningen var udmærket.

To Afdelings-Jubilæer.

Nakskov og Helsingør Afdelinger fylder 25 Aar.

DER var Grøde i Organisationens Vækst i Aaret 1910 og Oprettelsen af en Række nye Afdelinger var Frugterne heraf. Blandt disse var Afdelingen i Nakskov, der stiftedes den 9. August, og Afdelingen i Helsingør, hvis Stiftelsesdag er den 18. August.

Nakskov Afdeling.

Om Stiftelsen af Nakskov Afdeling indeholder Dansk Handels- og Kontormedhjælper Tidende for 1. September 1910 følgende Meddelelse:

»Ved et Møde Tirsdag den 9. August paa Hotel »Harmonien« oprettedes der en Afdeling under Centralorganisationen med et Medlemsantal af ca. 20 og med den bedste Udsigt til inden den konstituerende Generalforsamling, der afholdtes i Løbet af 14 Dage, at blive adskilligt flere. Et Udvalg bestaaende af følgende Kolleger: H. Christensen (Formand), A. Asmussen, H. C. Bjerregaard, Axel Olischer og W. J. Petersen udgør Bestyrelsen til Generalforsamlingen.

Hermed er vor første Afdeling paa Lolland oprettet. Den vil antagelig ret snart blive efterfulgt af Afdeling i hvert Fald i Maribo, og vi har den bedste Tro til, at de Kolleger, der staar i Spidsen for den nye Afdeling, vil forstaa at skaffe den en Position, der svarer til Byens Størrelse«.

I Referatet meddeles videre, at Formanden for en lokal selskabelig Medhjælperforening var mødt op og beklagede sig over, at Mødet var indvarslet uden Henvendelse til hans Forening, endskønt den en Gang tidligere havde forkastet et Forslag om Tilslutning. Beklagelsen blev selvfølgelig afvist af Forbundets Formand Chr. Ingvoldsen, der var Taler ved Mødet.

Paa den efterfølgende konstituerende Generalforsamling valgtes følgende Bestyrelse: Formand Manufakturmedhjælper H. Christensen, Flensborg Lager, Anders Aagaard, Næstformand. A. Olischer, Kasserer, Frk. Willia Gunnersen, Sekretær, samt H. C. Bjerregaard, A. Asmussen og M. Larsen.

Ved Stiftelsen havde Afdelingen 20 Medlemmer, medens Medlemsantallet nu udgør ca. 300,

Ogsaa Nakskov Afdeling har — som de fleste af Forbundets Afdelinger — lidt under den stadige Skiften af Tillidsmænd, hvorved der ikke kommer nogen virkelig Stabilitet i en Afdeling. Fra 1910—17 havde Afdelingen saaledes ikke færre end 10 forskellige Formænd og 7 forskellige Kasserere, men derefter indtræder en Bedring, idet der i de følgende 18 Aar kun har været 6 Formænd og 3 Kasserere.

Af mere betydende Formænd og Kasserere nævnes: fhv. Driftsleder Aug. V. Hansen og nuv. Hovedkasserer Aksel Olsson, der i henholdsvis 5 og 6 Aar varetog Formandshvervet, samt J. L. Hesselgren, der var Kasserer i 7 Aar og i 1927 afløstes af Afdelingens nuværende Kasserer Johs. Johansen. Disse Kolleger fortjener Tak for deres mangeaarige Arbejde i Organisationens Tjeneste.

Navnene L. P. Larsen, Sture Johansen, Thorv. Christensen, Knud J. Sørensen og Jenry Petersen har ligeledes en god Klang i Afdelingens Historie. I samme Forbindelse kan nævnes afdøde Fuldmægtig Thorkild Nielsen, der gennem 10 Aar var Tillidsmand for Klubben paa Nakskov Skibsværft.

I 1919 oprettede Afdelingen et Pensionat for Handels- og Kontormedhjælpere. Pensionatet virkede som en god Prisregulator overfor Byens øvrige Pensionater, men maatte nedlægges i 1927 paa Grund af Tidernes Ugunst.

Siden 1919 har Afdelingen afsluttet adskillige Overenskomster, bl. a. med Byraadet og med Nakskov Skibsværft, og i 1922 indtraadte Afdelingen i Arbejdernes Fællesorganisation. I de senere Aar er der i Samarbejde med Arbejdernes Oplysningsforbund gennemført en Række faglige Kursus, og til disse har der været god Tilslutning fra Medlemmernes Side.

Den 8. Juni 1932 oprettede Afdelingen en Ungdomsgruppe, der nu tæller 65 Medlemmer, og i Efteraaret 1934 etableredes et selvstændigt Afdelingskontor centralt beliggende midt i Byen.

Af Afdelingens Tillidsmænd har en Del været Medlem af Hovedbestyrelsen; det gælder saaledes Aug. V. Hansen, Ells. Nielsen (nu Randers), Aksel Olsson og nuværende Hovedbestyrelsesmedlem Robert Larsen, der var Afdelingens Formand fra Januar 1931 til Maj 1933, da han afløstes af den nuværende Formand K. V. Lundblad. Foruden denne bestaar den nuværende Bestyrelse af Johs. Johansen, Kasserer, H. Baastrup Hansen, Sekretær, Harald Jensen, N. A. Lillelund, Johs. Winther og Helge Lund.

Nakskov Afdeling er en af Forbundets større og solide Afdelinger, som danner Støttepillerne for Forbundets Bygning. Afdelingen arbejder støt og godt, og der bestaar et udmærket Forhold og Samarbejde mellem denne og Forbundet.

Vi bringer Afdelingen vor Lykønskning i Anledning af Jubilæet og takker for det udførte Arbejde samt udtaler Haabet om fortsat Fremgang.

Julius Hansen.



Nakskov Afdelings Bestyrelse 1935.
Siddende: Johs. Johansen, K. V. Lundblad, H. Baastrup Hansen.
Staaende: Harald Jensen, H. A. Lillelund, Helge Lund, Johs. Winther.



Helsingør Afdelings Bestyrelse 1935.

Øverst fra venstre til højre: Ernst Rasmussen, Agda Hansen, Willy Hansen, Ejner Nørgaard Olsen.
Nederst fra venstre til højre: Harald Pedersen, Formanden Gunnar Lindstrøm, Kassereren Aage Larsen.

Nakskov Afd.s Jubilæum fejres ved en selskabelig Sammenkomst og Middag for Afdelingens Medlemmer med Damer Søndag den 11. August Kl. 6½ paa Hotel »Harmonien«.

Helsingør Afdeling.

Afdelingen i Helsingør stiftedes paa et Møde Torsdag d. 18. August 1910 paa Hotel »Phønix«.

Allerede to Maaneder tidligere havde man forsøgt at starte en Afdeling i denne for Organisation af Handels- og Kontormedhjælpere saa vanskelige By, og da der ved det første Møde havde været 125 Medhjælpere til Stede og der herskede stor Begejstring for Tanken, havde man al mulig Grund til at nære de bedste Forhaabninger til dette nye Skud paa Organisationens Stamme. Desværre blev Forhaabningerne til dels skuffede, idet Valget af en uheldig Formand og Stridigheder indenfor Bestyrelsen bevirkede, at en Masse Medlemmer faldt fra, og at Afdelingen efter knap 2 Maaneders Levetid var i Opløsning.

En nyvalgt Bestyrelse fik imidlertid Dansk Handels- og Kontormedhjælper Tidendes Redaktør Vilhelm Hansen til at komme til Stede ved Mødet den 18. August og efter et ildnende Foredrag af Vilhelm Hansen holdtes et Møde, ved hvilket det lykkedes at genoprette Afdelingen med et Medlemsantal paa 26. Fra denne Dato regner Afdelingen sin Eksistens.

Afdelingens første Bestyrelse bestod af Einer Olsen, Formand, Johs. Elding, Sekretær, Louis Eriksen, Kasserer, samt Frøken R. Larsen, Chr. Nørgaard, A. Jensen og Th. Larsen.

Helsingør var den sidste af de store Byer paa Sjælland, hvor der oprettedes Afdeling, og indenfor Organisationen var Glæden stor over, at det var lykkedes at faa Fodfæste for Organisationstanken i denne By.

I de 25 Aar, Afdelingen har eksisteret, har Medlemsantallet svinget stærkt. Højest var det i Slutningen af Verdenskrigen som en naturlig Følge af de unormale Tilstande, der førte til stor Tilgang til Faget i Krigsaarene.

Afdelingen har hyppigt skiftet Tillidsmænd og derfor skal her kun fremdrages Navnene paa de af Tillidsmændene, der har gjort et særligt Arbejde for Afdelingen i de første svære Brydningsaar.

Udover de allerede nævnte Tillidsmænd i den første Bestyrelse skal nævnes: Caritta Jørgensen, Kasserer, Aksel Ejlenberg, Formand, Mary Larsen, Ejnrich Andreasen, Formand, Laura Larsen, Sekretær, Peter Jensen, Kasserer, Ingolf Urhøj, Kasserer, Harris Krogh, Sigrid Andersen, Aage Frederiksen og Ernst Rasmussen. Sidstnævnte virkede som Formand i syv Aar fra 1923—1930 og har derefter næsten uafbrudt siddet i Bestyrelsen.

I Januar 1920 valgtes Harald Pedersen til Formand og har siden virket i Afdelingen som Tillidsmand, i kortere Perioder som Formand og ellers som Bestyrelsesmedlem. Harald Pedersen, som siden 1920 har haft Sæde i Hovedbestyrelsen, har i Aarenes Løb betydet overmaade meget for Helsingør Afdeling og dens Trivsel, og paa hans Initiativ indmeldte Afdelingen sig i sin Tid i Fællesorganisationen. Harald Pedersen er mangeaarigt Medlem af Handelsretten i Helsingør og af Ligningskommissionen.

Endvidere kan nævnes Thyra Larsen, der i 10 Aar virkede som Afdelingskasserer og ved sin Tilbagetræden i Foraaret blev hædret af sine Kolleger paa den smukkest tænkelige Maade. Agda Hansen indvalgtes i Bestyrelsen i 1921 og valgtes i 1923 til Sekretær, hvilken Post hun stadig beklæder.

Afdelingens nuværende Formand Gunnar Lindstrøm valgtes i April 1931 og har fra sin tidligste Ungdom været en ivrig og stærkt interesseret Organisationsmand.

I 1934 oprettedes en Ungdomsgruppe, hvis Leder er Aage Larsen, der siden Foraaret ogsaa er Kasserer for Afdelingen.

I 1920 kom der pludselig Fart i Overenskomstarbejdet, og siden den Tid har Afdelingen ved Forbundets Hjælp afsluttet en Række gode Overenskomster, dels med private Firmaer og Bryggerier, dels med kooperative Foretagender samt med Helsingør Kommune.

Ved Jubilæet staar Afdelingen med en fast, solid Medlemsstab paa 240 Medlemmer, og paa Marchen videre frem næres de største Forhaabninger om snarest at naa de 300 Medlemmer. Hertil medvirker af al Evne Afdelingens Bestyrelse, hvis Sammensætning er saaledes: Gunnar Lindstrøm, Formand, Aage Larsen, Kasserer, Agda Hansen, Sekretær, samt Harald Pedersen, Villy Hansen, Ernst Rasmussen og Nørgaard-Olsen.

Forbundet sætter sin Fortrøstning til, at det Maal, Afdelingen har sat sig, snart vil blive naaet, og takker iøvrigt for godt Samarbejde igennem de forløbne 25 Aar. Til Lykke med Jubilæet.

Julius Hansen.

Jubilæet fejres ved en større Festlighed Søndag den 18. August paa Kronborg Havbad med Festmiddag, Faneafsløring m. m.

Tag paa Weekend-Ophold

paa **„H. K.s Strandhus", Karlslunde!**

Priserne herfor er:

Weekend-Ophold med Middag Lørdag.... Kr. **7.25**
Weekend-Ophold uden Middag Lørdag... Kr. **5.75**

Vi gør opmærksom paa, at der for københavnske Medlemmer er direkte Forbindelse med D.S.B.s Rutebiler fra Toftegaards Plads. (Stoppested lige udfor Feriehjemmet).

K. U.
og Handels- og Kontormedhjælperne.

KONSERVATIV UNGDOM har i Juli Maaned afholdt Delegeretmøde i Odense, og i »Jyllandsposten«s Referat af Formandens Beretning hedder det:

»Der er fra Foreningens Side ført en Række Forhandlinger med Handels- og Kontormedhjælperne, og man er nu meget nær inde paa en Løsning af Spørgsmaalet«.

Denne uklare Meddelelse har flere Steder givet Anledning til Opfattelsen af, at der skulde have været ført Forhandlinger mellem K. U. og vort Forbund. Vi skal derfor oplyse, at noget saadant ikke er Tilfældet.

Meddelelsen maa formodes at tage Sigte paa Forhandlinger indenfor K. U., hvorfra der Tid efter anden har været fremsat Forlydende om, at K. U. havde i Sinde at medvirke til Oprettelse af en »borgerlig«, det vil vel sige en konservativ upolitisk Fagforening! Om det er denne Sag, der er sin Løsning meget nær, vil Fremtiden vel vise, men man skal finde os parat, hvis K. U. kalder til Kamp paa Medhjælperspørgsmaalet og gennem Oprettelsen af Splittelsesorganisationen søger at hæmme eller standse vort Forbunds Virksomhed.

Det sønderjydske Stævne.

I Anledning af 15 Aars-Dagen for de sønderjydske Afdelingers Overgang til Dansk Handels- og Kontormedhjælperforbund afholdtes den 30. Juni et vellykket Medhjælperstævne i Aabenraa.

Stævnet afholdtes paa »Folkehjem«, og der var fuldt besat ved de lange Kaffeborde i den store Sal, da Aabenraa Afdelings Formand Jens A. Jørgensen ved 3-Tiden bød Velkommen.

Forretningsfører Julius Hansen, der var første Taler, fremdrog Erindringer fra Tiden omkring Genforeningen og pegede paa, at den økonomiske Krig var fulgt efter den blodige Krig. Freden var præget af Hadets og Militærets Diktat. Folkets Fredsønsker og Forstaaelse fandt ikke Udtryk i det, der skete, og Resultatet er, at Verden ruster til en ny Krig.

Trods alt maa man haabe, at det vil være muligt at undgaa en europæisk Krig, og vort Haab gaar ud paa, at der i Stedet for maa komme Opbygningsaar.

Taleren mindede om, at Forbundet straks efter Genforeninger havde søgt Forbindelse med de tyske Medhjælperforbund for at træffe en Ordning med Hensyn til de Medhjælpere, der ved Genforeningen kom til at leve paa dansk Territorium.

Medens Zentralverband der Angestellten stillede sig kollegialt og straks overflyttede sine Medlemmer til Forbundet, stillede det reaktionære tyske Medhjælperforbund Deutschnationaler Handlungsgehilfen-Verband sig paa det hadefulde Standpunkt, idet man erklærede, at man ikke vilde overflytte sine Medlemmer, og at man betragtede de, der lod sig optage i det danske Forbund, som Forrædere og Danskerne som Fjender.

Slig taabelig Tale kunde vi naturligvis ikke tage Hensyn til, og lykkeligvis fik denne Opfattelse ikke Raaderum blandt de sønderjydske Medhjælpere.

De faa tysksindede Medhjælpere, som holdt fast ved D. H. V., er nu at finde i Nazisternes Rækker, thi selv D. H. V. er blevet ophævet og opslugt af den saakaldte tyske Arbejdsfront til Trods for, at man for at tækkes de nye Magthavere prydede sit Emblem med Hagekorset.

Den tyske Arbejdsfront er imidlertid ingen Fagorganisation. Det er en Tvangsorganisation, der kræver et højt Kontingent, men intet yder til Gengæld. Man ser da ogsaa, at Lønningerne i Tyskland daler med rivende Fart. Under de 2 Aars Hitler-Styre er Lønningerne dalet med 35 pCt., medens Priserne er steget med 15 pCt., og denne Udvikling er ikke mindst gaaet ud over Kontorernes og Butikkernes Arbejdere.

Derfor siger vi: Fri os for Nazisme i Danmark (stærke Hørraab) og begaa ikke den Letsindighed at vurdere Friheden for lavt, thi naar den først er tabt, er det for sent at begræde den.

Lad os ogsaa mindes, at det var store Kredse af Medhjælpere og Funktionærer i Tyskland, der lod sig bruge af Nazismen. Dette maa ikke ske i Danmark.

Forretningsføreren kom derefter ind paa en Omtale af Dansk Handels- og Kontormedhjælperforbunds Arbejde og paa, hvad der i de 15 Aar, hvor de sønderjydske Medhjælpere har været med i Rækkerne, er blevet udrettet. Han omtalte herunder »Vølund«-Dommen, der giver Medhjælperne Ret til at kæmpe for bedre Kaar. Vi søger dog ikke Kampen, hvis vi ad den fredelige Forhandlings Vej kan opnaa Resultaterne, og forhaabentlig viser dette sig at være Tilfældet, selv om der fra Principalernes Side i Desperation over Dommen blæses til Modstand imod Organisationen.

Julius Hansen sluttede med at takke de sønderjydske Kolleger for de 15 Aars Samarbejde og udbragte et Leve for fortsat Fremgang.

Parolen maatte være: Altid fremad — aldrig tilbage.

Talen hilstes med stærkt Bifald og derefter talte Rejsesekretær Niels Jørgensen, Odense, der fremdrog Minder fra de svundne Aar fra den Tid, da han selv var Formand i Aabenraa Afdeling.

Niels Jørgensen takkede de sønderjydske Arbejdere, fordi de gennem deres Organisationer danner et fast Bolværk mod Strømningerne sydfra, og udbragte til Slut et kraftigt Leve for Forbundets Forretningsfører Julius Hansen.

Formanden for Haderslev Afdeling P. Olesen talte for det gode Kammeratskab indenfor Forbundet og udbragte et Leve herfor.

Andreas Jensen, Sønderborg, opfordrede Ungdommen til at komme med i Organisationen og til at danne Ungdomsgrupper indenfor de forskellige Afdelinger, idet han paapegede den Fremgang, Forbundet har haft paa dette Omraade. Han sluttede med et Leve for Ungdommen.



Deltagerne i det sønderjydske Stævne.

Hovedbestyrelsesmødet.

(Sluttet.)

Retshjælpen.

Forretningsføreren gav Oplysninger om Retshjælpens Virksomhed siden sidste Møde.

Der er bevilget Retshjælp i 5 Tilfælde, og 12 Sager er afsluttet.

I 3 Tilfælde var Debitor insolvent. Ialt var i Hovedstol, Renter og Omkostninger inddrevet Kr. 2408,01.

Endvidere har Forbundet vundet en Sag ved Underretten i Randers, hvilken Sag drejede sig om Injurier, som en Købmand har fremsat mod et af vore Medlemmer. Købmanden blev idømt en Erstatning til vort Medlem paa Kr. 1000,00 samt Sagsomkostninger og skal desuden til Statskassen indbetale en Bod paa 500 Kr. Købmanden har dog appelleret Sagen til Landsretten.

10 Retssager er verserende.

Beretningen godkendtes.

Finansielle Forhold.

Paa Forslag af Forretningsudvalget vedtoges det at anbefale Repræsentantskabet at fordele Kr. 11,520,00 som Administrationstilskud fra Arbejdsløshedskassen til 45 Afdelinger, idet Tilskudet ydes til de Afdelinger, der Aaret igennem har haft et Medlemsantal paa ca. 75.

Dernæst forelagde Hovedkassereren Aarsregnskaberne for Forbundet, Reservefonden, Hjælpefonden, Arbejdsløshedskassen, Fortsættelseskassen samt for Feriehjemmene og Ejendommene.

Endvidere forelagdes Status pr. 1. April 1935, der udviser, at Arbejdsløshedskassens Formue er steget til Kr. 1,357,583,86, Fortsættelseskassens Formue er steget til Kr. 485,271,32 og Forbundets Formue er steget til Kr. 1,051,861,45.

Regnskaberne godkendtes enstemmigt efter Udtalelser af S. Chr. Sørensen, Johs. Jensen, Carl Foverskov, P. Olesen, Forretningsføreren og Hovedkassereren.

Derefter oplæstes Revisionsprotokollen, der toges til Efterretning.

Derefter behandledes Forbundets Administrationstilskud til de større Afdelinger.

Forretningsføreren forelagde paa Forretningsudvalgets Vegne Forslag, hvorefter det aarlige Tilskud fastsættes til Kr. 14,100,00 imod Kr. 16,214,00 i det forløbne Regnskabsaar.

Forslaget vedtoges.

Dernæst forelagde Hovedkassereren Forslag til Budgetter for Aaret 1935—36. Budgetterne blev indgaaende drøftet og vedtaget.

De samvirkende Fagforbund.

Forretningsføreren gav Oplysning om de forskellige Cirkulærer, der var udsendt af De samvirkende Fagforbund og omtalte dernæst Repræsentantskabsmøderne den 13. April og den 28.—29. Maj. Han oplyste, at De samvirkende Fagforbunds Medlemsantal var steget med 52,930 i Aarets Løb, saaledes at Medlemsantallet nu udgjorde 354,736.

Dansk Mejeristforbund og Dansk Postforbund var indtraadt i De samvirkende Fagforbund. Uden for De samvirkende Fagforbund staar 14 Fagforbund og 10 Fagforeninger med et samlet Medlemsantal paa 66,878.

Forretningsføreren oplyste, at vort Forbunds stigende Medlemsantal havde berettiget os til at forøge Antallet af vore Repræsentantskabsmedlemmer til 10.

Forretningsudvalget havde vedtaget at indkalde Suppleanterne Valdemar Petersen, S. Chr. Sørensen og Jens Jensen og foreslog, at der blev valgt yderligere et Antal Suppleanter. Dette tiltraadtes.

Som Suppleanter valgtes: Chr. Skjolding, Michael Nielsen, Harald Pedersen og Carl Foverskov.

Paa Forslag af Forretningsudvalget vedtoges det endvidere, at Nyvalg af Repræsentantskabsmedlemmer finder Sted umiddelbart efter hver Kongres.

Arbejdsløshedskassen og Fortsættelseskassen.

Ifølge Hovedbestyrelsesbeslutning var der søgt og opnaaet Tilladelse til at dispensere fra 10 Maaneders Bestemmelsen. Tilladelsen gjaldt dog kun til 30. Juni d. A.; men da Arbejdsløshedssituationen var nogenlunde uforandret, foreslog Forretningsudvalget, at man søgte Ministeriet om Tilladelse til at forlænge Dispensationen.

Hovedkassereren oplyste i denne Forbindelse, at Antallet af ledige Medlemmer, der er faldet for 10 Maaneders Bestemmelsen, i April Maaned androg 605, samt at Udgifterne til Understøttelse i Anledning af Dispensationen i April og Maj Maaned havde udgjort Kr. 44,081,00.

Det vedtoges at anbefale Repræsentantskabet at søge Dispensationen forlænget.

Hovedkassereren forelagde derefter en Række af Arbejdsnævnet vedtagne Ændringer i Mønstervedtægterne for Arbejdsløshedskasserne.

Det vedtoges at indstille til Repræsentantskabet at tiltræde disse Ændringer som Ændringer i Arbejdsløshedskassens og Fortsættelseskassens Vedtægter.

Ungdomsarbejdet.

Henry Gran oplyste, at der pr. Dato eksisterede 33 Ungdomsgrupper samt et Ungdomsudvalg, og Ungdomsgrupper er under Forberedelse i forskellige Afdelinger.

Der har været arbejdet efter en 2 Ugers Agitationsplan med Gruppefaner som Præmier, og desuden har der været iværksat en Agitation med personlige Præmier, hvori har deltaget 16 Afdelinger.

Der er uddelt ialt 44 Præmier, bestaaende af Forbundets Festskrift, Seddelmapper, Fyldepenne, Socialdemokratiets Historie og som Hovedpræmie et 14 Dages Ferieophold paa et af Forbundets Feriehjem.

Antallet af Nyindmeldelser som Følge af denne Kampagne anslaas til ca. 400.

Tilgangen af Lærlinge og Medhjælpere under 20 Aar har i Maanederne Marts, April, Maj andraget 609.

Gran gav iøvrigt forskellige Oplysninger om Ungdomsgruppernes Virksomhed og omtalte derunder den nye Tilskudsordning vedrørende Ungdomsgrupperne, hvorefter der i Tilskud til 31 Afdelinger er ydet Kr. 2230,50 for Sommerhalvaaret.

Beretningen godkendtes.

Andre Spørgsmaal.

Derudover behandledes forskellige foreliggende Spørgsmaal, nemlig Agitationen, Det kommunale Kursus, Loven om Tilsyn med Pensionskasser, Feriehjemmene, Ejendomme m. v.

Der forelaa fra Medhjælper-Internationale Indbydelse til Deltagelse i Faggruppe-Konferencer, og som Repræsentant hertil valgtes Forretningsføreren.

Som Repræsentanter til »Social-Demokraten«s Kontrahentforsamling valgtes Julius Hansen, Aksel Olsson, Viggo Pedersen, Chr. Skjolding og Henry Blach med Carl Foverskov, Valdemar Petersen og Georg Baunsgaard som Suppleanter.

Mødet sluttede Lørdag Eftermiddag Kl. 17,15.

Verdensarbejdsløsheden i Kriseperioden 1929—1934.

TRODS en delvis Forbedring i den økonomiske Situation er det dog ikke lykkedes noget Land at bringe dets Arbejdsløshedsindex ned til Niveauet i 1929.

Dette fremgaar af den Beretning, som Direktøren for Det internationale Arbejdsbureau, Harold Butler, vil fremlægge paa den internationale Arbejdskonference, der træder sammen i Juni d. A.

Efter Beretningen har kun 7 Lande, Australien, Danmark, Japan, Norge, Storbritannien, Sverige og Tyskland et Arbejdsledighedsindex, der er mindre end det dobbelte af 1929's Index. Fem Lande — Belgien, Czekoslovakiet, Frankrig, Nederlandene og Polen — har i det store og hele en i Forhold til andre Lande mindre gunstig Stilling i 1934 end i de to foregaaende Aar.

Direktørens Beretning indeholder en Tabel over udregnede Index for Arbejdsløsheden i forskellige Lande med 1929 som Basis. Det er paa denne Maade tilnærmelsesvis muligt at bedømme Depressionens Indflydelse paa Bevægelserne i Arbejdsløshedens Omfang og bedømme, i hvilken Udstrækning det er lykkedes at bekæmpe den.

Det internationale Arbejdsbureau har ogsaa med 1929 som Basis ladet udarbejde et internationalt Arbejdsløshedsindex for de sidste 6 Aar. Bortset fra Sæsonbevægelserne naaede Arbejdsløsheden sit Højdepunkt i Efteraaret 1932, da Indextallet var 280. Efter dette Tidspunkt har der været en stadig og uafbrudt Nedgang, men Forbedringen har været mindre udpræget fra Sommeren 1934.

Et prægtigt Stævne i Næstved.

MED Næstved Afdeling som Hovedarrangør samledes organiserede Medhjælpere til Stævne i Jubilæumsbyen Næstved Søndag den 7. Juli. Det blev et straalende Sommerstævne med en Deltagelse, som var langt over selv de dristigste Forhaabninger.

Stævnet samlede henved 1000 Deltagere og ikke alene fra alle Egne paa Sjælland strømmede Medhjælpere til, men ogsaa Lolland-Falster og Fyen var stærkt repræsenteret. Fra København deltog langt over 200 Kolleger, som benyttede Lejligheden til før Stævnet at foretage en Udflugt med Besigtigelse af Storstrømsbroen. Fra Lolland-Falster mødte ca. 170 med Nykøbing F. i Spidsen, hvorfra alene 125 Deltagere deltog. Fra de fynske Afd. Nyborg og Odense mødte ca. et halvt hundrede ialt, og blandt de sjællandske Afdelinger mødte Køge, Korsør, Roskilde og Slagelse med hver ca. 50 Deltagere. Ligeledes bør det nævnes, at Afdelinger som saa langvejs fra som Frederikshavn og Nykøbing Sj. var repræsenteret. Ialt var 21 Afdelinger foruden Næstved repræsenteret og alle med et ikke ringe Antal hver.

Deltagerne ankom i Løbet af Formiddags- og Eftermiddagstimerne, enkelte Afdelinger i lejede Biler, og da Arrangørerne havde allieret sig med Vejrguderne paa denne Dag, kunde den medbragte Frokost indtages i »Bygningen«s Have, hvor der fra første Færd blandt Stævnedeltagerne herskede det helt rigtige Stævnehumør.

Ved halvto Tiden stillede man op udenfor Haven til Demonstration, og det blev et imponerende Demonstrationstog, der med Ungdomgruppernes røde Faner og en Række Afdelingsfaner i Spidsen under Orkestermusik bevægede sig gennem Næstveds Gader. Overalt, hvor Toget kom frem, vakte det Opmærksomhed blandt Byens Indbyggere og de mange Turister, som i Anledning af Jubilæums-Udstillingen befandt sig i Byen.

Paa Munkebakken bød Næstved Afdelings Formand R. Calum i smukke Ord de mange Stævnedeltagere velkommen. Calum udtalte Forvisningen om, at det ikke var Udstillingen alene, der havde samlet den store Tilslutning, men i højere Grad vort Forbunds Krav. Med Ønsket om, at Medhjælperne altid maatte have Forbundets Maal for Øje, ønskede han Deltagerne en udbytterig og fornøjelig Dag.

Efter Afsyngelsen af »Fremad, det lyder —« fik Rejsesekretær Niels Jørgensen, Odense, som Stævnets Taler Ordet. Niels Jørgensen indledede med at citere et Par Vers fra en af vore egne Sange, skrevet af Harald Heie, hvoraf vi gengiver første Vers:

> For den Sag vi har kær, stævner sammen i Dag
> vi, der saa vore Standsfællers Nød,
> og som Haandslaget gav paa at tage et Tag,
> skabe Ret til det daglige Brød,

idet Taleren bl. a. udtalte:

Dette Stævne i Dag giver Udtryk for at stadig flere og flere sætter Skulder mod Skulder for at være med til at bære de Krav frem, som vi har at stille til de danske Arbejdsgivere. Taleren omtalte de Forhold, hvorunder Medhjælperne, for ikke saa langt tilbage i Tiden, maatte arbejde: de skumle Værelser, man bød Medhjælperne, en lang Arbejdstid, en ussel Løn. Vi kendte dog ogsaa Lyspunkter, nemlig den personlige Principal, som fulgte sin Medhjælper og hjalp ham til at sætte Foden under eget Bord.

Efter Indførelsen af Næringsfriheden skete der en stor Opsamling af Kapital, Tekniken satte ind, og efterhaanden kom vi ind i den skete Rationalisering. Sideordnet er der ogsaa foregaaet en stærk Stigning i Medhjælpernes Antal. Den store Del af disse vil aldrig blive i Stand til at sætte Foden under eget Bord. De maa Livet igennem indrette sig paa at virke som Lønarbejdere og faar derfor fælles Interesser og fælles Krav. Som Bevis for, hvor lavt vort Fags Lønninger ligger, nævnte Taleren, at 57 Fag har større Gennemsnitsløn end vort, medens 13 Fag har mindre Løn. Vi maa derfor kræve den Forbedring af vore Kaar, som er haardt tiltrængt i Henhold til den Indsats, vi yder i Samfundet. Flere og flere Handels- og Kontormedhjælpere indser Organisationens Nødvendighed og Betydning. Vort Forbunds Styrke er nu ved at blive lige saa stor som Arbejdsgivernes. Derfor ser vi for Tiden en Kamp om vore Medlemmer med Arbejdsgiverne paa den ene Side og De samvirkende Fagforbund paa den anden Side. »Vølund-Sagen« er et Eksempel herpaa. Her fik vi Medhold hos Højesteret, og vi har nu samme Ret som de øvrige Fagorganisationer. Vi bør herfra takke De samvirkende Fagforbund og den øvrige Arbejderklasse for den store Støtte, der er ydet os.

Vi er ikke alene kommet her i Dag for at rejse Krav. Vi er ogsaa kommet for at udvikle Kammeratskabet. I Krig som i Fred er tre Ting en Nødvendighed for os, nemlig: Sammenhold, Sammenhold og atter Sammenhold. Et Leve for Dansk Handels- og Kontormedhjælperforbund.

Alle Deltagerne istemte et kraftigt, rungende Hurra, og Niels Jørgensens Tale hilstes af stærkt Bifald. Calum bragte Niels Jørgensen en Tak for hans manende Tale, ligesom han ogsaa takkede for den store Deltagelse i Stævnet. Efter at have givet nogle praktiske Oplysninger med Hensyn til Stævnets øvrige Program, motiverede Calum et Leve for det gode Kammeratskab blandt de organiserede Medhjælpere.

Derefter blev en i Dagens Anledning velskreven Medhjælpersang afsunget. Fra Forbundets Forretningsfører Julius Hansen, der paa anden Maade var optaget i Organisationens Tjeneste, var der indløbet et Telegram, der blev oplæst og modtaget med stærkt Bifald, og Calum bad de tilstedeværende Repræsentanter fra Forbundets Hovedkontor bringe Forretningsføreren Stævnets Hilsen og Tak.

Stævnets øvrige Program.

Efter denne Del af Stævnet skiltes Deltagerne for at indtage en Forfriskning i »Bygningen«s Have, og man besaa i Grupper Udstillingen, som vakte stor Interesse.

Ved 18-Tiden samledes man paany i »Bygningen«, hvor Aftensmaden blev indtaget.

Senere paa Aftenen var der arrangeret en fornøjelig Underholdning, hvor Skuespiller Axel Boesen og Rose-Marie ydede en glimrende kunstnerisk Assistance og indkasserede velfortjent Bifald fra den af Stævnedeltagerne fyldte Teatersal.

Stævnet afsluttedes med Dans, indtil Deltagerne, efterhaanden som Tiden skred frem — desværre alt for hastigt — lidt efter lidt maatte passe de respektive Afgangstider.

Det var et Stævne, der paa alle Maader var vellykket, og Stævnet prægedes af den rigtige Kammeratskabsaand og et godt Humør, og for alle Deltagerne vil det sikkert være en Dag, som sent gaar af Glemme. Dagen rystede de deltagende Afdelingers Medlemmer godt sammen.

Københavns Afdelingen runder de 10.000 Medlemmer.

MED BERETTIGET STOLTHED kan Gustav Pedersen som Formand for de københavnske Afdelinger i dette Nummer af Medlemsbladet oplyse, at Afdelingens samlede Medlemsantal nu er naaet op over 10,000. Dette Resultat er imidlertid ikke naaet ved at sidde med Hænderne i Skødet og vente paa de nye Medlemmer, nej, der ligger et langvarigt, brydsomt og enerverende Arbejde bagved, men ogsaa et maalbevidst og planmæssigt Arbejde, og ikke paa noget Tidspunkt har de københavnske Afdelingers Ledelse med Formanden i Spidsen tabt Maalet af Syne. Afdelingens Fremgang og Opnaaelse af gode Resultater har til enhver Tid været de ledende Synspunkter for Arbejdet og Anstrengelserne.

Det Resultat, som København hermed har naaet, maa naturligvis glæde alle Medlemmer Landet over. Det er jo saaledes, at de Resultater, man opnaar det ene Sted, bliver til Gavn for Helheden og kan faa Betydning paa andre Pladser, og lige saavel som Provinsafdelingernes Arbejde følges med Interesse i København, omfattes Arbejdet i København af Provinsmedlemmerne paa en tilsvarende Maade. For Forbundet, hvori de københavnske Afdelinger udgør nogle af de solide Støttepunkter, er det ikke mindst en Glæde at se den Fremgang, der præger Organisationsarbejdet i Hovedstaden, og Forbundet bringer de københavnske Afdelinger og deres Formand Gustav Pedersen, paa hvis Skuldre Byrderne i første Række hviler, en hjertelig Lykønskning til Passeringen af de 10,000 Medlemmer, og vi udstrækker den til en Lykønskning i Anledning af Afdelingens 38-aarige Fødselsdag den 1. August.

Der kunde iøvrigt være god Grund til at komme noget nærmere ind paa det Arbejde og de Resultater, Afdelingerne i København gennem deres omfattende Virksomhed kan se tilbage paa i det afvigte Regnskabsaar. Det skal vi imidlertid afholde os fra nu, men vi skal i en senere Artikel vende tilbage hertil.

Sluttelig udtaler vi Haabet om, at Fremgangen maa fortsættes i København, og at de 10,000 Medlemmer kun maa være en Station paa Vejen fremefter. At Afdelingen vil lægge sig til Rette paa Lavrbærrene, er der ingen Grund til at tro. Vi føler os overbevist om, at fra det ganske Land vil Ønskerne om gode Resultater i Arbejdet for at gennemorganisere Hovedstadens Tusinder af Handels- og Kontormedhjælpere følge de københavnske Afdelinger.

„Vølund"-Sagen.

EFTER den den 12. Juni d. A. førte Forhandling i Arbejdsgiverforeningen, ved hvilken Lejlighed Repræsentanter fra De samvirkende Fagforbund og vort Forbund fik Opfattelsen af, at Arbejdsgiverforeningen, der for sit eget Vedkommende ikke endnu havde overvejet Stillingen tilstrækkeligt til at kunne gaa ind i en Forhandling, ikke havde noget imod, at Firmaet selv gjorde det, fandt der Henvendelse Sted til Firmaet direkte.

Dette førte atter til, at Sagen kom til Behandling i Arbejdsgiverforeningen ved et Møde den 5. Juli, ved hvilken Lejlighed det heller ikke lykkedes at formaa Arbejdsgiverforeningen til at fremsætte en positiv Udtalelse om, hvorvidt man vil gaa med til Forhandlinger eller pure afvise saadanne.

Vi mener imidlertid, at der er Grund til at tro, at der skulde komme noget positivt ud af Arbejdsgiverforeningens fortsatte Overvejelser, som man har lovet afsluttet snart, men hvorom man dog ikke vil kunne meddele os noget, før Arbejdsgiverforeningens Hovedbestyrelse har holdt Møde derom i første Del af September Maaned.

Foranlediget af den førte Forhandling og af forskellige Samtaler meddeltes Pressen forskellige Oplysninger, af hvilke det blandt andet fremgik, at Arbejdsgiverforeningen nu omsider skulde have vist Tegn til at ville bøje sig, og for at faa Forbundene til at gaa med til en Udsættelse, havde lovet foranlediget foretaget en foreløbig Lønregulering for »Vølund«s Personale.

Denne Offentliggørelse har mishaget Arbejdsgiverforeningen, og vi skal af Hensyn til, at vi ikke ønsker, at yderligere Omtale af dette Afsnit i Sagens Gang skal bringe Vanskeligheder i de Forhandlinger, som forestaar, og som vi venter vil blive Realitetsforhandlinger, undlade at knytte Bemærkninger til dette Intermezzo.

Vi har, som tidligere fremhævet, og som det vil staa klart for enhver, der har fulgt »Vølund«-Sagen, vist megen Taalmodighed i denne Sag og har i Samraad med De samv. Fagforbund valgt at afvente Arbejdsgiverforeningens Hovedbestyrelsesmøde netop for at understrege, at vi ikke tilstræber Kamp.

Men Sagen kan ikke vedblivende trækkes ud, thi det er en Sag, som foruden »Vølund«s Personale berører mange andre Interesser, og en Kamp om denne Sag vil faa vidtrækkende Følger ogsaa overfor andre Løngrupper. Skulde Kampen komme, er det imidlertid ikke os, der har fremkaldt den, det vil staa klart for enhver, og vi haaber derfor, at Arbejdsgiverforeningen vil medvirke til, at Sagen løses og løses snart, saaledes at Arbejdsgiverforeningen ikke kommer til at bære det tunge Ansvar for en vidtforgrenet ødelæggende Lønkamp om denne Sag.

Lønninger og Profit i det tredie Rige!

VI har her i Bladet gentagne Gange paapeget, at Lønningerne i Tyskland udviser en stadig nedadgaaende Tendens. Til Trods for, at det paastaas, at de Overenskomster, som de tidligere Fagforeninger har afsluttet, fortsat er gældende, findes der dog næppe i de private Virksomheder en Arbejder eller Medhjælper, hvis Løn ikke er væsentlig nedsat. Ganske bortset fra, at selv hvor den samme Løn er bibeholdt, er der dog indtraadt en Lønreduktion, idet Priserne gennemsnitlig er steget med 15 pCt.

En Undtagelse fra denne almindelige Lønnedgang danner kun nogle særlig kvalificerede Arbejdergrupper, og da først og fremmest Arbejderne i Rustningsindustrien.

Ikke alene er de egentlige Lønninger reduceret betydeligt, men mange hundrede Tusinde har faaet deres Indkomst reduceret væsentligt ved Arbejde paa forkortet Arbejdstid. En af den saakaldte »Arbejdsfremskaffelse«s Hemmeligheder bestaar jo i, at man kun beskæftiger Arbejderne og Medhjælperne 3—4 Dage om Ugen. Disse Arbejdere og Medhjælpere har saa en Løn, der er for høj til, at de kan sulte ihjel, og for lav til, at de kan leve for den.

I Spidsartiklen i dette Blads Juli-Nummer kunde vi henvise til, at der i forskellige tyske Industrivirksomheder trods alle Farer atter havde været Strejker og Lønkampe.

Den tyske Arbejdsfront troede at kunne tilfredsstille Arbejdernes brede Masse, naar den blot kunde give Meddelelse om enkelte Lønforhøjelser. I Virkeligheden drejede det sig i saadanne Tilfælde altid kun om Virksomheder, der beskæftigede ganske faa Arbejdere og Medhjælpere.

De tyske Industrielle ønskede dog ikke disse Meddelelser, af Angst for Arbejdernes og Medhjælpernes »Begærlighed«, og Ledelsen for Den tyske Arbejdsfront blev derfor af Rigsarbejdsministeren tvunget til at forhindre enhver Offentliggørelse af Lønningerne. Arbejdsfronten opfyldte denne Opgave, idet man udsendte et »fortroligt Cirkulære«. Det gik med dette Cirkulære, som Tilfældet oftest er med Cirkulærer. Det fandt Vejen til Redaktørens Skrivebord, og vore Læsere vil derfor være i Stand til at nyde det in extenso i hele dets Skønhed.

»Til Den tyske Arbejdsfronts Rigsvirksomhedsfællesskabsledere og Distriktsledere.

Nedenstaaende gør jeg Dem bekendt med en Skrivelse fra Herr Rigsarbejdsministeren. Jeg beder om, at der bliver taget Hensyn til følgende ved alle Offentliggørelser samt ved Beretninger, der vil kunne komme til Offentlighedens Kundskab:

I Henhold til Rigsregeringens Erklæring skal den nuværende Lønstandard foreløbig ubetinget opretholdes. Lige saa forkert det derfor vilde være at bringe enkelte Lønnedsættelser for Dele af et Omraade eller i Enkeltvirksomheder til Offentlighedens Kundskab, lige saa uheldigt er det at give Offentligheden Meddelelse om enkelte Lønforhøjelser. Beretninger om saadanne Foreteelser er i lige Maade egnet til at skabe Uro i Erhvervslivet og at skabe Utilfredshed. Men dette maa i alle Tilfælde undgaas, saaledes at Opbygningsarbejdet ikke unødig forstyrres eller besværliggøres.

Selve Skrivelsen fra Herr Rigsarbejdsministeren siger følgende: »Jeg sender Dem som Bilag Afskrift af et Avisudklip vedrørende Den tyske Arbejdsfronts Virksomhed. I Avisudklippet meddeles, at Den tyske Arbejdsfront i tre Tilfælde har gennemført en Lønforhøjelse paa 8 pCt. Min Forespørgsel til de paagældende Arbejdsværger (Treuhänder der Arbeit) i det omtalte Erhvervsomraade har givet som Resultat, at det ikke har drejet sig om Lønforhøjelser, men kun om, at Virksomheder, der betalte under Tariffen, blev foranlediget til at betale de tarifmæssige Lønninger. Det drejede sig ialt om 25 Arbejdere. Avismeddelelsen, der har foranlediget en Forespørgsel til mig fra Rigskommissæren for Priskontrol, er altsaa urigtig, eller i det mindste vildledende. Det maa heller ikke underkendes, at en saadan Meddelelse giver Uro i Erhvervslivet. Jeg vilde være Dem taknemlig, om De vil paalægge Deres Tjenestekontorer at vise den størst mulige Tilbageholdenhed netop med Hensyn til Meddelelser om lønpolitiske Anliggender. Heil Hitler!

sign. Peppler, Leder af Socialdepartementet.«

Det er næppe nødvendigt at knytte udførlige Kommentarer til dette Cirkulære. Cirkulæret afslører ikke alene den Svindel, som den saakaldte Arbejdsfront driver med Lønforhøjelserne, men viser ogsaa tydeligt, hvor stor Magthavernes Frygt efterhaanden er blevet.

Medens der altsaa hverken maa tales eller skrives offentligt om Lønningerne, kan Læserne af Avisernes Handelssider orientere sig godt om, hvor udmærket det tredie Rige er for de Industrielle.

Nogle Eksempler:

	Overskud for Virksomheder 1932		1934	
Krupp	108,07	Mill.	177,38	Mill.
Mitteldeutsche Stahlwerk	22,09	»	33,46	»
Vereinigte Aluminium	8,57	»	24,55	»
Vereinigte deutsche Nikkel	2,58	»	5,08	»
IG Farben	476,05	»	565,07	»
AEG	79,24	»	106,51	»
Opel	25,94	»	82,60	»
Westfälisch-Anhaltische	1933		1934	
Sprengstoff	9,96	»	19,96	»
Bosch	1,63	»	3,51	»
Continental (Gummiwerke)	47,05	»	61,01	»
Daimler-Benz	2,47	»	4,12	»

Medens Virksomhedernes Overskud stærkt forøges, kan man endog af Det tredie Riges ensrettede Statistik se, at Antallet af Arbejdende ganske vist er steget med 33 pCt. fra Januar 1933 til Januar 1935, men at den samlede Lønsum, som blev udbetalt i Tyskland, kun er steget med 16 pCt.

Vore Læsere kan uden Vanskeligheder regne ud, hvor stort de tyske Arbejderes Løntab er. Og man maa her erindre sig, at Lønningerne i Tyskland i den sidste Tid før Det tredie Riges Oprettelse gentagne Gange var nedsat gennem de saakaldte Nødforordninger. Endnu holder man voldeligt de tyske Arbejdere nede ved Hjælp af Hundepiske og Koncentrationslejre. Men hvor længe skal det gaa saaledes?

Arbejderne og Medhjælperne i hele Verden har i egen Interesse al Grund til at bekæmpe disse Tilstande. Thi det er nu engang saadan, at daarlige Eksempler ødelægger gode Vaner.

Repræsentantskabsmøderne.

SØNDAG DEN 16. JUNI afholdtes de aarlige Møder i Arbejdsløshedskassens og Forbundets Repræsentantskab. Møderne afholdtes i Restaurant Ritz's Selskabslokaler.

Samtlige Repræsentantskabsmedlemmer deltog med Undtagelse af Valdemar Haahr, København, der var forhindret paa Grund af Sygdom.

Endvidere overværedes Mødet af Revisorerne Georg Nielsen og Carl Jensen.

Arbejdsløshedskassen.

Formanden Julius Hansen bød paa Hovedbestyrelsens Vegne Repræsentantskabsmedlemmerne Velkommen, idet han rettede en særlig Velkomsthilsen til O. G. Jensen, Haderslev, der som Suppleant var indtraadt i Repræsentantskabet i Stedet for Axel Jensen, Aarhus.

Efter at Forslaget til Forretningsordenen var godkendt, valgtes Gustav Pedersen og Chr. Skjolding til Ordstyrere og Harald Heie til Sekretær.

Formanden aflagde Beretning angaaende Arbejdet. Han pegede paa, at der var sket en Bedring i Beskæftigelsesforholdene, hvorved Antallet af ledige Handels- og Kontormedhjælpere i Aarets Løb var gaaet ned med 750 og nu pr. 31. Maj udgjorde 2,984.

Antallet af ledige Medlemmer af Arbejdsløshedskassen var i April 1934 2075 og pr. 31. Marts 1935 1615, saaledes at Arbejdsløshedsprocenten nu er 7,3.

Formanden beklagede, at det Forslag om Vinterhjælp til Arbejdsløse, som Regeringen havde forelagt, var blevet standset i Landstinget, thi selv om Arbejdsløsheden er gaaet ned, trænger de ledige Medlemmer til Understøttelse.

Efter en Omtale af Medlemsbevægelsen i Aarets Løb meddelte Formanden, at der paa Grundlag af den Beslutning, der paa sidste Aars Repræsentantskabsmøde blev truffet, var optaget Forhandlinger med Arbejdsdirektøren angaaende Ophævelse af Ekstrakontingentet paa 50 Øre pr. Maaned, der har været opkrævet siden 1. Oktober 1934.

Forhandlingerne førte ikke til Ophævelse af Ekstrakontingentet, idet Arbejdsdirektøren fandt det ønskeligt, at Kassen forøgede sin Formue noget mere, forinden Ekstrakontingentet bortfaldt, og man enedes med Direktøren om, at Ekstrakontingentet skulde bibeholdes hele Regnskabsaaret, hvorefter der skulde optages nye Forhandlinger.

Forinden disse blev optaget, besluttede Hovedbestyrelsen at søge Dispensation fra 10 Maaneders-Bestemmelsen, og da dette vil medføre en betydelig Forøgelse af Udgifterne for Arbejdsløshedskassen, har man anset det unødvendigt at søge Forhandling med Direktoratet om Ekstrakontingentets Bortfald paa nuværende Tidspunkt.

Formanden omtalte forskellige af de Spørgsmaal af administrativ Art, der har foreligget til Behandling i Aarets Løb. Blandt disse var Spørgsmaalet om bemidlede Medlemmers Valgbarhed til Tillidshverv, hvilket Spørgsmaal Direktoratet afgjorde derhen, at et Medlem, der var overgaaet som Medlem med hvilende Ret, ikke kunde have Sæde i en Afdelingsbestyrelse.

Endvidere er Spørgsmaalet om, hvorvidt Medlemmer med en Indtægt af 7,000—10,000 Kr. aarlig kan være nydende Medlemmer af en Arbejdsløshedskasse, af Direktoratet afgjort derhen, at der intet er til Hinder herfor, idet Arbejdsløshedsloven ikke fastsætter nogen Indtægtsgrænse, men alene en Formuegrænse.

Formanden nævnte sluttelig, at den af Statistisk Departement udregnede Gennemsnitsindtægt for Faget, paa Basis af hvilken det offentlige Tilskud til Arbejdsløshedskassen fastsættes, er opgjort til Kr. 1875,00, hvorefter der tilkommer Kassen et offentligt Tilskud paa 90 pCt. af Medlemsbidraget.

Bag Pult og Disk.

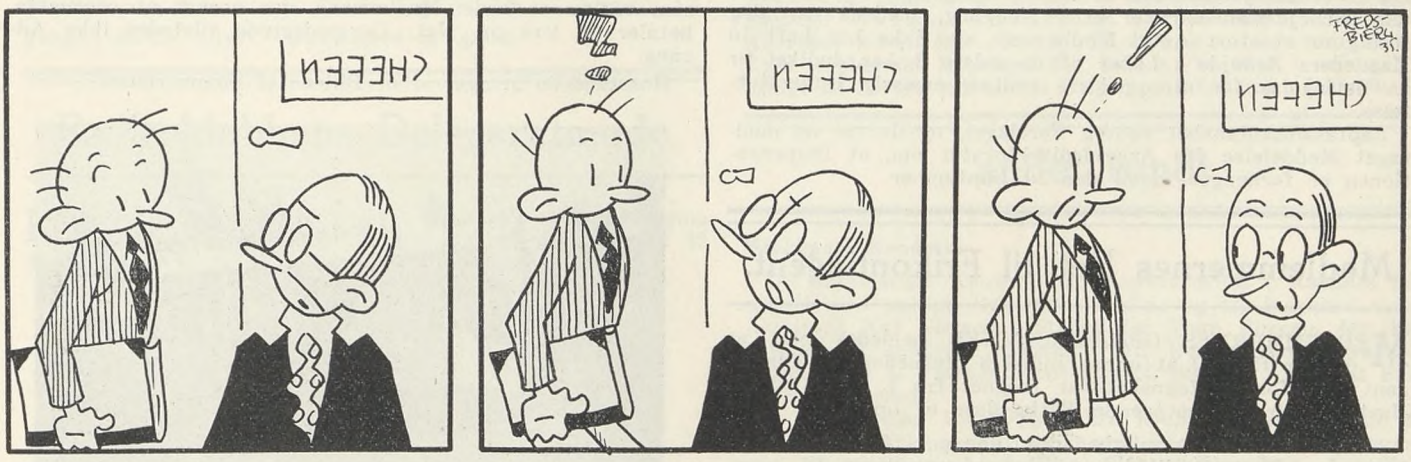

— Nu har jeg gjort 3 Mands Arbejde et helt Aar — var der mon Chance for en Lønforhøjelse?

— Er De da gal — ikke Tale om — men De kan sige mig —

— hvem de to andre er, der skal have Opsigelse til den 1ste.

I Tilslutning til Formandens Beretning gav Hovedkasserer Aksel Olsson forskellige Oplysninger ang. Arbejdsløsheden og Arbejdsløshedskassens Virksomhed i Regnskabsaaret 1934—35.

Angaaende disse Oplysninger henvises til Referatet af Hovedbestyrelsesmødet den 14.—15. Juni.

Hovedkassereren oplyste, at Fortsættelseskassen var lukket for Udbetaling pr. 1. Marts som Følge af Nedgangen i Arbejdsløsheden, og paa Baggrund heraf opstod Spørgsmaalet om at søge Dispensation fra 10 Maaneders-Bestemmelsen.

Paa Hovedbestyrelsens Vegne fremsatte Hovedkassereren Forslag om, at der rettes Henvendelse til Arbejdsdirektoratet om, at det til Fortsættelseskassen indkomne Kontingent overføres til Arbejdsløshedskassen i den Periode, Fortsættelseskassen er lukket for Udbetaling, hvilket Forslag motiveredes med, at Fortsættelseskassen var saaledes økonomisk stillet, at det vilde være rimeligt at benytte det indkomne Kontingent til yderligere Stabilisering af Arbejdsløshedskassen, der paa Grund af Dispensationen fra 10 Maaneders-Bestemmelsen kunde befrygtes yderligere belastet.

Forslaget vedtoges, og Beretningen godkendtes.

Hovedkassereren forelagde Arbejdsløshedskassens og Fortsættelseskassens Regnskab for 1934—35 og knyttede forskellige Bemærkninger hertil.

Regnskabet godkendtes eenstemmigt.

Dernæst forelagde Formanden Forslag om at ansøge om Forlængelse af Dispensationen fra 10 Maaneders-Bestemmelsen. Dispensationen er givet for Tiden 1. April—30. Juni, men Arbejdsløsheden er endnu saa stor, at der vil være Grund til at søge Dispensationen forlænget.

I de første 4 Maaneder af Aaret stillede Tallet for ledige Medlemmer, der var faldet for 10 Maaneders-Bestemmelsen, sig som følger:

Januar	674
Februar	638
Marts	653
April	605

Det vedtoges at søge Dispensationen fra 10 Mdr.s Bestemmelsen forlænget og iøvrigt at bemyndige Hovedbestyrelsen til, for saa vidt den maatte anse det paakrævet, at søge yderligere Forlængelse af Dispensationen, hvis denne maatte blive tidsbegrændset.

(Fortsættes).

Forlænget Dispensation fra 10 Maaneders Bestemmelsen.

I Foraaret vedtog Hovedbestyrelsen at gøre Brug af den Adgang, der findes i Arbejdsløshedsloven til at søge Dispensation fra 10 Maaneders-Bestemmelsen, og Dispensationen blev bevilget for 3 Maaneder fra 1. April til 30. Juni.

Paa Repræsentantskabsmødet den 16. Juli forelaa Forslag fra Hovedbestyrelsen om at søge Dispensationen forlænget, idet Arbejdsløsheden vel er i Nedgang, medens der dog stadig er et stort Antal Medlemmer, der ikke har haft 10 Maaneders Arbejde i Løbet af de sidste 2 Aar, hvilket er en Betingelse for at oppebære vedtægtsmæssig Understøttelse.

Repræsentantskabet vedtog Forslaget, og der er nu modtaget Meddelelse fra Arbejdsdirektoratet om, at Dispensationen er forlænget indtil den 30. September.

Medlemmernes Ret til Frikontingent.

MEDLEMMERNES OPMÆRKSOMHED henledes paa, at de har Ret til at opnaa indtil 3 Maaneders Frikontingent indenfor et Regnskabsaar (regnet fra 1. April til 31. Marts), naar nedenstaaende Betingelser er opfyldt:

1. Understøttelsesmulighederne gennem Arbejdsløshedskassen og Fortsættelseskassen skal være udtømt (d. v. s., at Medlemmets Understøttelsesret i Arbejdsløshedskassen og Fortsættelseskassen skal være ophørt, enten fordi Maximum-Understøttelsen er opbrugt, eller fordi Medlemmet falder for 10 Maaneders- (6 Maaneders-) Bestemmelsen, eller af andre Aarsager.

2. Medlemmet skal fortsat være arbejdsløs.

3. Retten til en Maaneds Frikontingent indtræder, naar Medlemmet indenfor den paagældende Maaned har haft mindst 20 afkontrollerede (Kontrol hver anden Dag) understøttelsesløse Dage.

Vi henstiller til Medlemmerne, at de selv fører Regnskab med, hvornaar disse Betingelser foreligger opfyldt, og at at de derefter fremsætter Krav om at opnaa Frikontingent.

Der kan dog ikke ydes Frikontingent, før det paagældende Medlem har erhvervet et Aars Anciennitet i Arbejdsløshedskassen.

— — —

Herudover kan Kommunen yde Kontingenthjælp med et Beløb, der svarer til Halvdelen af det aarlige Kontingent til D. H. K. F., naar Medlemmet fremsætter Begæring herom til det paagældende Socialkontor. A. O.

Langeland Afdeling bygger Sommerhus.

PAA Langeland Afdelings Generalforsamling vedtoges et Forslag om at opføre et Sommerhus til Brug for Afdelingens Medlemmer, og Tanken er nu realiseret.

Afdelingen har erhvervet sig en Grund ved Spodsbjerg, og her har man ladet Sommerhuset opføre. Det er 11×7 Alen med en Veranda, der er 11 Alen lang og 3 Alen bred. Opholdsstuen er 7×5½ Alen. Der findes 2 Sovekabiner med hver 4 Senge. I Køkkenet forefindes det nødvendige Inventar til Gæsternes Afbenyttelse.

Indvielsen af Sommerhuset fandt Sted Søndag den 7. Juli. Til Stede var mange Medlemmer og indbudte Gæster, blandt disse Borgmester Marinus Larsen, Forretningsudvalget for Arbejdernes Fællesorganisation og Redaktør Hermann Nielsen samt Bygmesteren, Snedkermester Einar Petersen og Tømrersvend Lorentzen.

Afdelingens Formand C. Mejlsgaard bød Velkommen, hvorefter man besaa og beundrede Huset og dets Indretning. Ved en Forfriskning talte derpaa Redaktør Nielsen for Sammenholdets Betydning og udbragte et Leve herfor. Borgmester Marinus Larsen omtalte Medhjælperforholdene for 25 Aar siden og de Forbedringer, specielt paa Feriens Omraade, som Medhjælperne gennem Aarene har tilkæmpet sig. Han udbragte et Leve for Dansk Handels- og Kontormedhjælperforbunds fortsatte Fremgang. Formanden for Fællesorganisationen, Assistent Oscar Jørgensen, opfordrede til Styrkelse af Afdelingen og udbragte et Leve for denne.

Sluttelig takkede Mejlsgaard for de faldne Udtalelser, hvorefter han udtalte Ønsket om, at Sommerhuset maatte blive til Gavn og Glæde for Medlemmerne.

Fra Forbundet indløb en telegrafisk Lykønskning og Hilsen.

Sommerhuset stilles gratis til Raadighed for Medlemmer, som ønsker at bade. Medlemmer, der ønsker at overnatte, betaler 35 Øre pr. Nat. Uorganiserede tilstedes ikke Adgang.

Hosstaaende bringer vi et Billede af Sommerhuset.



»H. K.s Strandhus«, Spodsbjerg.

KOMMUNAL KONTORMEDHJÆLPER TIDENDE

Nr. 8. Redigeret af Alfr. Jensen, Aarhus. 1935.

Middelstandsfiktionen.

I ET INTERVIEW er et nylig tiltraadt radikalt Medlem af Københavns Borgerrepræsentation kommen for Skade at afsløre sig som aabenlys Tilhænger af udvidet Anvendelse af Maskiner paa de kommunale Kontorer og har derved vakt Forargelse blandt de Kolleger i Hovedstaden, som indbildte sig at høre til den saakaldte Middelstand og derfor mente at kunne regne med en mere venlig Holdning fra de borgerlige Partiers Side.

Det er en Kendsgerning, at Maskinernes Indtrængen paa Kontorerne i forøget Grad gør Kontorarbejdet til manuelt Arbejde, og Grundlaget for Opretholdelsen af Fiktionen om en Middelstandsgruppe blandt Medhjælperne bliver saaledes stadig spinklere. Og spinkelt har det saavist været længe. Det at være anbragt paa et Lønniveau midt imellem Embedsmændene og de lavest lønnede Kontormedhjælpere sætter paa ingen Maade denne Gruppe udenfor de almindelige Lønarbejderes Kreds og Interesser, og den indbildte Placering i en Middelstandsklasse bygger i Virkeligheden kun paa, at en stor Del af vort Fags Udøvere ligger paa et saa lavt Lønniveau, at en jævnt god Arbejderløn paa Baggrund af dette har kunnet betegnes som Middelstandsindtægt.

Det vil være haabløst at stille Krav om Standsning i Kontorteknikens Udvikling. Vort Fag maa ligesom en lang Række andre finde sig i at skifte Karakter, og det vil være nytteløst at opfordre Personer og Partier til af Hensyn til Medhjælperne eller Grupper af disse at undlade at foretage tidssvarende og iøvrigt hensigtsmæssige Ændringer i Fagets Arbejdsmetoder. Udviklingen retter sig ikke efter os, og vi gør derfor klogest i at indrette os efter den. Det gælder for Medhjælperne i offentlig som i privat Tjeneste, at Middelstandsidéen og Funktionærinteresserne er død Last, som bør kastes over Bord til Fordel for en mere nyttig Vare. Et Arbejde paa Linje med andre Lønarbejdere, der tager Sigte paa at hæve Niveauet for alle Fagets Udøvere, hvad enten disse udfører rent manuelt eller mere betroet Arbejde, vil i det lange Løb bringe større Gevinst end Løfter eller Forventninger om Anbringelse i en Gruppe, der ifølge Udviklingens Lov bliver mindre og mindre og hvortil Adgangen derfor bliver vanskeligere at opnaa.

Fællesklubbens Delegeretmøde.

Kommunale Kontorfunktionærers Fællesklub afholder som meddelt Delegeretmøde Søndag den 11. August Kl. 12 Formiddag i H. K. M. F.s Lokaler i Odense.

For Mødet er udsendt følgende

DAGSORDEN:

1. Valg af Mødets Tillidsmænd.
2. Formandens Beretning.
3. Redaktørens Beretning.
4. Indkomne Forslag.
   a. Lovændringer vedr. Fællesklubben.
   b. Almindelige Forslag
5. Spørgsmaal om Klubkontingent.
6. Agitationen.
7. Valg af
   Formand, Sekretær, 5 Bestyrelsesmedlemmer og 2 Suppleanter.
8. Fastsættelse af Stedet for næste Delegeretmøde.
9. Eventuelt.

Aabningen af det kommunale Kursus.

DET 3. af vort Forbund arrangerede Kursus for kommunale Kontorfunktionærer aabnedes Søndag den 21. Juli ved en lille Højtidelighed paa »H. K.s Strandhus, Karlslunde pr. Taastrup.

Forbundets Forretningsfører Julius Hansen bød de fremmødte Gæster og Kursusdeltagere Velkommen. Han oplyste, at Købstadforeningens Formand, Finansminister H. P. Hansen, var forhindret i at være til Stede, men at Købstadforeningen var repræsenteret ved d'Herrer Redaktør J. M. Welsch, Overretssagfører Lissau og Kommunalrevisor Harald Jensen. Som Repræsentant for Programudvalget var Kæmner Zoffmann, Kolding, til Stede, og desuden var der Repræsentanter nærværende for Hovedbestyrelsen og den kommunale Fællesklub.

Af Kursusdeltagere var indtegnet 66 fra 37 Kommuner.

Forretningsføreren rettede en Tak til Købstadforeningen for Medvirkning og Støtte ved Afholdelsen af disse Kursus. Ogsaa fra Kæmnerforeningens Side har man interesseret sig for den Opgave at dygtiggøre Ungdommen og man har derfra ligeledes anmodet Købstadforeningen om Støtte. Imidlertid er et Samarbejde kommet i Stand mellem Kæmnerforeningen og Forbundet, saaledes at man i Fællesskab har udarbejdet Programmet for dette Aars Kursus.

Forretningsføreren understregede, at Forbundet ved Paabegyndelsen af disse Kursus under ferielignende Former har villet gøre Begyndelsen paa Undervisningsomraadet blandt de kommunalt ansatte, men at man ikke derved havde tabt Maalet af Syne. Maalet var en virkelig Undervisningsanstalt. Han nævnede i denne Forbindelse, at Aarhus Universitet omgikkes med Planer om at oprette et Erhvervsfakultet med tilknyttet Særkursus, og at Spørgsmaalet muligvis kunde løses i Forbindelse hermed.

Programmet for indeværende Aars Kursus var noget mere undervisningsmæssigt præget end de foregaaende Aar og krævede mere »Hjemmearbejde« af Eleverne, men Forretningsføreren haabede, at det feriemæssige alligevel ikke helt vilde forsvinde og ønskede Deltagerne godt Udbytte af Kursuset.

Paa Købstadforeningens Vegne talte Redaktør J. M. Welsch, Helsingør, og paa Købstadforeningens Vegne Kæmner Zoffmann, Kolding. Derpaa blev Ledelsen af Kursuset overdraget Vilh. Jacobsen, der som sidste Taler erklærede Kursuset for aabent. Vi skal i næste Nr. bringe de øvrige indledende Taler samt Referat af Kursuset.

Landet rundt.

Klubben i Randers.

De kommunale Kontorfunktionærers Klub i Randers har afholdt sin aarlige Generalforsamling og til Formand valgt Assistent Kaj Nielsen i Stedet for Vagn Borgen, der ikke ønskede at modtage Genvalg. Til Bestyrelsen genvalgtes Fuldmægtig L. Fischer, Kontorist N. Bech og Assistent Frk. E. Hammershøj.

I Lighed med andre Byer har Klubben ladet afholde en Foredragsrække med efterfølgende Spørgetime. Foredragene var: Borgmester Aage Riis Flor: »Byraadets Arbejde«, Kommunaldirektør Axel Nielsen: »Kommunens Administration«, Stadsingeniør J. Møller: »Teknisk Udvalg« m. v. og Skattesekretær Viggo Nielsen: »Skatteligningen«.

· MEDHJÆLPER-UNGDOMMEN ·

Nr. 8. Redigeret af **Henry Gran**, København. 1935.

Ud i den friske Luft!

Sommerarbejdet i Ungdomsgrupperne Landet over er godt i Gang. Fra Gruppelederne modtager vi Indberetninger om forskellige vellykkede Foranstaltninger, der har været foretaget under stigende Tilslutning, og nye Programmer lægges for den kommende Tid.

Flere og flere af vore Ungdomsgrupper har nu erhvervet sig Telte og fast Lejrplads, saaledes at de nu er i Stand til at arrangere faste ugentlige Weekend-Ture for deres Medlemmer, og der kan vel næppe tænkes nogen herligere Tanke end Lørdag Aften at svinge sig paa Cyklen — hvis man



da ikke foretrækker andet Befordringsmiddel — bort fra det triste, daglige Arbejdslokale og ile ud med Kammeraterne til et Lejrophold til Søndag Aften. Dette at være ude under primitive Forhold giver Kulør, Sundhed, friske Kræfter og Impulser.

Men ogsaa for de Kammerater, der ikke ynder Lejrlivet, virker vore Ungdomsgrupper.

Indenfor hver sit Omraade arrangerer de lokale Grupper Aftenture, Fodture, Cykleture,



Sejlture, Søndagsture med Udflugter til naturskønne Steder o. s. v., og altid hersker der paa disse Ture en god Stemning. Fællesinteresserne drøftes, og saaledes som det bør være, naar en glad og livsfrisk Ungdom er sammen, sørges der ogsaa for Underholdning, Spøg og Skæmt.

Vi har nu 36 Ungdomsgrupper Landet over; alene i det sidste Aar er der oprettet 14 nye Grupper. Overalt i disse Grupper tilrettelægges Sommerens Arbejde saaledes, at enhver Lærling eller yngre Kollega indenfor vort Fag vil føle sig godt tilpas i gode Kammeraters Samvær.

Vi benytter Sommeren med dens udendørs Foranstaltninger til at ruste os i, saaledes at vi kan tage fat med friske Kræfter, naar Vinterens Arbejde atter staar for Døren.

Vore Ungdomsgrupper bringer Sommer som Vinter, Aaret igennem, vore Medlemmer Goder i Form af Adspredelser, Underholdning, Uddannelse, Organisationsarbejde m. m. Derfor bør ethvert Medlem møde op, naar Ungdomsgruppen kalder. Altsaa nu, mens Sommer er, ud i den friske Luft. Slut op om Jeres Ungdomsgruppe og vær med i alle dens Arrangementer og tag en uorganiseret med.

Fra Ungdomsgrupperne

Aarhus. Lørdag den 3. August afholder Lærlingesammenslutningen stort Friluftsmøde i »Friheden«. Talerne bliver Folketingsmand Leonard Hansen og Formanden for Dansk Gartnerforbund. — **Lørdag den 10. og Søndag den 11. August** Weekend-Tur til Vosnæs. Mødetid og Mødested som sædvanlig. — **Onsdag den 14. August** Biltur til Frisenborg i Lillebiler. Prisen bliver Kr. 2,00 pr. Deltager. Anmeldelse til Turen maa finde Sted senest Torsdag den 8. August. — **Lørdag den 24.—Søndag den 25. August** Weekend-Tur til Vosnæs. — Sædvanlig Mødetid og -Sted. Husk Ungdomsgruppens Kontoraften hver Torsdag Aften Kl. 19—20.

Esbjerg. Til Leder af Ungdomsgruppen er valgt P. Søgaard, Sjællandsgade 6, Esbjerg.

Fredericia. Ungdomsgruppen arrangerer **Onsdag den 7. August** Kammerataften i Fuglsang. **Onsdag den 14. August** Cykletur til Taulov og Børup. — **Onsdag den 21. August** foretages Cykletur til Strib og **Onsdag den 28. August** Aftentur. — Derudover arrangerer Gruppen **Lørdag den 10.—Søndag den 11. August** Weekend-Lejr i Nærheden af Røjle Klint og **Søndag den 25. August** Heldagscykletur til Bogense. — Husk at købe Medhjælper-Sangbogen og H. K.-Vimplen. Nærmere Program bliver tilsendt Medlemmerne. E. N.

Horsens. Ungdomsgruppens Program for August er som følger: **Torsdag den 8. August** Cykletur til Flyvepladsen ved Aarupgaard. — Der startes fra Kontoret i Kildegade Kl. 19,15. Kaffe faas a 25 Øre. Brød og Kage medbringes. — **Torsdag den 22. August** Cykletur til Bjerre. Der startes fra Kontoret Kl. 19,15. Kaffebord og Bal i Bjerre Kro. — Da Cykleturen den 22. August sikkert bliver den sidste Aftencykletur, opfordrer vi til stor Tilslutning. Bestyrelsen.

Kolding. Søndag den 11. August foretages Cykletur til Binderup Strand med Afgang fra Torvet Kl. 13 præcis. Kaffe 15 Øre pr. Deltager. Brød og Kage medbringes. — **Søndag d. 25. August** foretages Heldagstur til Hejlsminde med Afgang fra Torvet Kl. 8 pr. Der serveres Middagsmad a 1 Kr. pr. Deltager. Spisegrejer samt Brød til Kaffe medbringes.

Korsør. Tirsdag d. 6. August foretages Cykletur til Næsby Strand. Afgang fra Viadukten Kl. 19,12. Badetøj medbringes. Husk Cyklevimplerne. — **Tirsdag den 20. August** Vandretur ud i det blaa. Afgang fra Viadukten Kl. 19,30. — Kammerat, mød op til Ungdomsgruppens Arrangementer, deltag i de fornøjelige og kammeratlige Ture, som Gruppen afholder for Dig, og kender Du en interesseret uorganiseret, saa tag ham med.

København. Weekend-Turene til »H. K.s Strandhus« fortsættes. — Oplysninger herom faas ved Henvendelse til Afdelingens Kontor, Gl. Kongevej 1 E. Programmet for August Maaned udsendes til Medlemmerne. — Agitér for Tilslutning til Gruppens Arrangementer. — Tag en uorganiseret Kollega med. — Husk, at alle Besøg paa »H. K.s Strandhus« skal forud anmeldes.

Odense. Søndag den 4. August Kl. 9 Form. foretager Ungdomsgruppen Sejltur til Gabet. Pris Kr. 1,25 heri indbefattet Kaffe med Brød. — **Lørdag den 17. August** Kl. 21,30 Weekend-Tur til Nyborg Strand. Mad medbringes. Gratis Kaffe. — **Onsdag d. 28. Aug.** Kl. 19,15 Aftentur ud i det blaa.

Roskilde. Søndag den 4. August arrangeres Sommerudflugt til Frederiksværk og Liseleje. Nærmere Meddelelse fremkommer. **Søndag den 18. August** Cykletur til Karlslunde med Start fra Stændertorvet Kl. 10. — Vi medbringer selv Mad og Badetøj.

Slagelse. Torsdag den 8. August arrangeres Tur til Boslunde pr. Bil fra Nytorv Kl. 20. Pris 1 Kr. Anmeldelse maa finde Sted senest den 5. August til Bestyrelsen eller gennem Telefon 719 (Rosenmeyer). — **Torsdag d. 15. August** Cykletur til Strandlyst. Start fra Nytorv Kl. 19. — **NB. Søndag den 8. Septbr.** Fest i Skoven. Naboafdelingerne indbydes. — Program fremkommer i næste Nummer af Bladet. Reservér Dagen til denne store Løvfaldsfest. A. N.

Sønderborg. Andr. Jensen, Afdelingens Formand, varetager indtil videre samtidig Hvervet som Gruppeleder i Stedet for Nicolai Andresen, der har ønsket at træde tilbage.

Varde. Til Leder af Ungdomsgruppen er valgt Thorleif Ankersen, Nygade 7, i Stedet for Wilfred Hansen, der ikke ser sig i Stand til at fortsætte.

DEN LILLE RUBRIK

Ny Ungdomsgruppe startet.

Vor Afdeling i Holstebro har oprettet en Ungdomsgruppe med Gustav Hansen, Struervej 33, som Leder. Til Bestyrelsen er iøvrigt valgt Regner Jensen (Næstformand), Sv. Aa. Jensen (Sekretær), Martin Finderup og Hans Nyrup. Vi byder vore Kolleger Velkommen i Arbejdet og udtaler Ønsket og Haabet om, at den nystartede Ungdomsgruppe gennem sin Virksomhed maa være i Stand til at udføre et udbytterigt Ungdomsarbejde indenfor Afdelingens Omraade til Gavn for vor fælles Sag.

»H. K.s Strandhus«, Karlslunde.

»H. K.s Strandhus« i Karlslunde benyttes stærkt af Forbundets Lærlinge-Medlemmer. — Der betales ogsaa kun en meget ringe Pris af Lærlingene for Ophold her. Ved Ferieophold betales saaledes kun Kr. 2,00 pr. Døgn og for denne Betaling ydes den sundeste og rigeligste Kost. Samme Pris gælder ved Weekend-Ophold. Lærlingene kan her i smukkeste Omgivelser dyrke det sundeste Ferieliv med Adgang til Badning. Bestillinger paa Ferie- og Weekend-Ophold modtages gennem Hovedkontoret og Københavns Afdeling.

Indsamling af Amatørbilleder.

Vi erindrer endnu en Gang om, at Hovedkontoret gerne modtager Amatørbilleder fra de enkelte Gruppers Sammenkomster. — Har Du nogle Optagelser fra Din Gruppes Udflugter og lign., da indsend disse til Hovedkontoret med en kort forklarende Tekst.

Paa alle Udflugter

synges der. Det er en Fordel at have sin egen Sangbog. Har Du Medhjælper-Sangbogen? Hvis ikke, saa bør du anskaffe den gennem Afdelingen eller Ungdomsgruppen. — Bogen indeholder 140 friske Sange. Pris indbundet i et praktisk, bøjeligt Bind Kr. 0,75.

Virkningsfuldt Agitationsmiddel.

Mange flere af Forbundets cyklende Medlemmer bør eje den af Forbundet fremstillede Cyklevimpel. Vimplen er fremstillet af blaa Flagdug og forsynet med Bogstaverne D. H. K. F. paa begge Sider. Prisen er Kr. 1,35 pr.



Stk. — Det har overmaade stor agitationsmæssig Betydning, at saa mange som muligt ved enhver Lejlighed gennem dette Kendemærke er medvirkende til at henlede Opmærksomheden paa vort Forbund.

Udgivet af Forbundet. — Ansvarsh. Red. **Julius Hansen**, Vestre Boulevard 43, Kbhvn. V. — Trykt hos **Anton M. Jensen**, Admiralgade 24, Kbhvn. K.

DANSK HANDELS- OG KONTORMEDHJÆLPER TIDENDE

ORGAN FOR DANSK HANDELS-OG KONTORMEDHJÆLPERFORBUND

Nr. 9. 1. September 1935. 35te Aargang.

MANGEL PAA SAMFØLELSE.

DET er et kaotisk Billede, der møder os, naar vi kaster Blikket ud over det danske Samfund for Tiden. Den Afspærringspolitik, andre Lande har foretaget, har tvunget det danske Samfund til importregulerende Foranstaltninger, hvis Indgreb naturligvis er følelige for de, der direkte rammes deraf, men som er nødvendige for Opretholdelse af Landets Pengevæsen og Økonomi.

Ikke desto mindre ser vi Grossererne i forbitret Kamp mod Valutacentralen, der lægger Hindringer i Vejen for den frie Varetilførsel. Vi ser Landbrugerne, der har skabt Valutacentralen, gaa i Bondetog til Kongen og under Trusler forlange af det øvrige Samfund, at det rykker ud med 200 Millioner Kroner til Landmændene for derved at sikre disse Produktionspris for deres Varer, endskønt Flæskepriserne er de dobbelte af Produktionsprisen paa Flæsk, samtidig med at en glimrende Høst er i Færd med at blive bjerget i Lade.

Vi ser i Virkeligheden i denne Kamp Stand staa mod Stand, Broder mod Broder, medens Forholdet tværtimod burde være det, at det danske Folk i en saa vanskelig Tid burde samle sig om den store Opgave at føre Landet frelst igennem Krisen.

Det er noget af dette, Handelsminister C. N. Hauge har givet Udtryk for i sin Tale ved Aabningen af Købestævnet i Fredericia. Heri udtaler Handelsministeren bl. a. følgende:

»Vi savner Samfølelsen mellem Staterne, altsaa imellem de forskellige Folkesamfund.

Vi savner Fællesskabsfølelsen, Samfølelsen, Folkene imellem paa det økonomiske Omraade. Længst muligt søger man at konkurrere hinanden af Markederne. Og nu, da Konkurrencen ikke længere lader sig praktisere, spærrer man hinanden ude paa den mest haardhændede og ubarmhjertige Maade ved simpelthen at udelukke Konkurrencen, og i Stedet for denne anvendes en Afspærringspolitik, som bogstaveligt talt truer navnlig de mindre Statssamfund med Armod, ja, maaske ligefrem med Ruin. Nu skulde man saa tro, at et lille Folk, som blev stillet overfor Virkningerne af en saadan haardhændet og ubarmhjertig Ødelæggelsespolitik, i Enighed og Fordragelighed vilde møde den Fare, der truede det. Men hvad er vi Vidne til i vort lille Land?

Er her Enighed og Fordragelighed hos os, baaret oppe af en fælles Vilje til at naa frelst gennem Vanskelighederne? — Jeg skønner ikke, at det er saaledes. Jeg maa tværtimod sige, at vi ofte møder ligefrem Skadefryd over, at der kan paavises Mangler eller Fejltagelser ved de Foranstaltninger, der træffes, for at vi kan naa nogenlunde uskadt gennem Vanskelighederne, som Omverdenens haardhændede økonomiske Politik fører os ud i.

Jeg vil ikke forbigaa, at vi ogsaa nu og da møder god Forstaaelse af vor vanskelige Stilling, endog hos Folk, som Indskrænkningerne er gaaet ud over, men oftere hører vi, at vore Værneforestillinger, snart her, snart der, er taabelige og har gjort Fortræd, og selvfølgelig betyder Importbegrænsningen Indgreb overfor den enkelte, men hvorledes skulde det overhovedet være anderledes?

Man kommer ikke i Krig uden Mandefald. Og vi er paaført økonomisk Krig. Det er en Krig, der raser Verden over. Og denne Krig har foreløbig resulteret i, at Danmarks Eksportindtægter er formindsket med mere end 500 Millioner Kroner, siden Krisen eller Krigen satte ind over for vort Land, og at vi ikke har haft og ikke har nogen Mulighed for i Tiden at faa vore Eksportindtægter forøgede nævneværdigt. Og da vi har 500 Millioner Kroner mindre i Eksportindtægter, har vi fornuftigvis ogsaa 500 Millioner Kroner mindre hvert Aar at købe udenlandske Varer for. Vor Stilling — det vil sige Danmarks økonomiske Stilling — er klar nok. Og den er, hvad jeg vil fremhæve, af den Karakter, at hele Folket enigt burde samles om at komme

over Vanskelighederne. Netop fordi vore Vanskeligheder er saa aabenbare og ligetil, burde al Realitetsstrid være udelukket.«

Den Mangel paa Samfølelse, som Handelsministeren peger paa hos Handelsstanden, giver sig ikke blot Udslag i Kritiken af Valutakontoret og Handelsrestriktionerne, men det er den samme Aand, der præger Handelsstandens Forhold til deres Medarbejdere, Medhjælperne. I forbavsende ringe Grad har de danske Købmænd forstaaet at skabe Samfølelse mellem sig og deres Medhjælpere. Forholdet er nærmest blevet »fra oven nedad«, hvilket i høj Grad virker til Skade for Samarbejdet.

Aarsagen er, at Købmændene har set Idealet for Samarbejdet med deres Medarbejdere i et Formynderskab, der endog strakte sig til at ville bestemme, i hvilken Udstrækning og paa hvilken Maade, Medhjælperne maatte organisere sig, alt imedens man skabte Tilstande paa Lønnens og de øvrige Arbejdsforholds Omraader, der netop gjorde faglig Organisation til en Nødvendighed. Man har ikke Storsind og Storsyn nok til at anerkende Medhjælpernes personlige Frihed paa dette Omraade, men forsøger gennem Løfter og Trusler, ja, gennem Effektuering af Truslerne at skræmme Medhjælperne bort fra Organisationen.

Følgerne heraf er blevet de modsatte af de tilsigtede. Modstanden har skabt øget Aktivitet, stærkere Krav og større Samfølelse hos Medhjælperne indbyrdes, saaledes at disse nu gennem Organisationen tager Sagen i egen Haand og kræver Medbestemmelsesret og social Ligestilling med Principalerne. Dette Krav opgiver vi ikke, selv om Modstanderne samler sig under mægtige Organisationers Førerskab for at lægge vort Arbejde Hindringer i Vejen — tværtimod vil man faa at se, at fortsat Modstand vil sætte vort Arbejdstempo op og bidrage til at forøge Farten i Samlingen af Handels- og Kontormedhjælperne.

Vi staar nu ved Begyndelsen af en Vintersæson, der maa og skal blive en Videreførelse af de senere Aars stærke Fremgang for vort Forbund. Vor Appel til Medlemmerne skal derfor være en indtrængende Opfordring til at deltage aktivt i Agitationsarbejdet. Ethvert Medlem har Mulighed for at kunne skaffe Tilgang til Organisationen og at forhindre Vankelmodige i at svigte Bevægelsen. Men alle Kræfter maa lægges i, hvis vi skal naa frem og forøge vor Styrke, saa Modstanden kan overvindes.

Vi søger ikke Kamp med Principalerne, tværtimod tør vi hævde at være i Besiddelse af den Samfundsfølelse, som Handelsministeren efterlyser hos Handelsstanden. Men Samfølelsen bestaar ikke i at finde sig i slette Løn- og Arbejdsvilkaar og social Fornedrelse. Derfor kræver vi Respekt for Medhjælperstanden, og derfor forventer vi, at alle Medlemmer uden Undtagelse giver en Haandsrækning til Arbejdet i den tilstundende Vinter for at samle vore Standsfæller indenfor Organisationens Rammer.

Det er urolige Tider, vi gaar imøde. Kun Kammeratskab, Fællesvilje og Samfølelse kan føre os frelst igennem Brændingen.

Repræsentantskabsmøderne.

(Sluttet.)

Til Behandling forelaa derpaa Forslag til Vedtægtsændringer for Arbejdsløshedskassen og Fortsættelseskassen, hvilke Ændringer er nødvendiggjort af Ændringer i Mønstervedtægterne.

Samtlige Ændringer blev eenstemmigt vedtaget. De vigtigste af disse er, at der er Adgang til for Medlemmer, der rejser til Udlandet og ikke kan blive overflyttet til en udenlandsk Organisation, at bibeholde bidragydende Medlemsret under Opholdet i Udlandet, for saa vidt dette er midlertidigt.

Endvidere er foretaget en Ændring i Reglerne for Udbetaling af Juleunderstøttelse gaaende ud paa, at Juleunderstøttelse ydes til Medlemmer, der i Tiden fra 16. November —23. Decbr. har været afkontrolleret som ledige i mindst 18 Dage, og som paa disse Dage opfylder Betingelserne for at kunne oppebære Understøttelse af Kassen.

Det vedtoges at fastsætte Lønningerne for Kassens Tillidsmænd uforandret for Regnskabsaaret 1935—36 samt at bemyndige Hovedbestyrelsen til at foretage Valg af Repræsentanter til Arbejdsløshedskassernes Aarsmøde.

— — —

Umiddelbart efter Afslutningen af Repræsentantskabsmødet i Arbejdsløshedskassen afholdtes Repræsentantskabsmøde i

Forbundet.

Dette Møde lededes af de samme Ordstyrere, som tidligere paa Dagen var valgt.

Forretningsfører Julius Hansen gav forskellige Meddelelser angaaende Forbundets Arbejde. Han gav herunder Oplysninger om den Omnummerering af Medlemmerne, som havde fundet Sted, og oplyste endvidere, at forskellige Afdelinger havde oprettet faste Kontorer, og at flere paatænker saadanne.

Overfor denne Tendens tilraadede Forretningsføreren Forsigtighed med Hensyn til Dispositionerne, idet Afdelingerne selv maatte afholde Udgifterne ved disse Kontorers Drift.

Der var endvidere Tendenser fremme hos Afdelingerne til Køb eller Opførelse af Sommerhuse; men ogsaa i saa Henseende maatte tilraades Forsigtighed, da Forbundet ikke kan medvirke til Køb af saadanne eller paatage sig nogen Garantiforpligtelse overfor Afdelingerne.

Formanden omtalte Agitationsarbejdet og Afdelingernes Stilling til Arbejdernes Fællesorganisation. Ogsaa paa dette Omraade tilraadede Forretningsføreren nogen Forsigtighed, idet der var Bestræbelser fremme i Retning af Opførelse af Forsamlingsbygninger, hvortil kræves Bidrag af Afdelingerne.

Julius Hansen mindede her om den paa sidste Kongres trufne Beslutning om, at Forbundet betaler Administrationstilskudet til Fællesorganisationerne, men ikke Bidraget til Forsamlingsbygningerne.

Efter en Omtale af forskellige andre administrative Spørgsmaal gav Forretningsføreren nogle Oplysninger om det faglige Arbejde, derunder om »Vølund«-Sagen og de i Forbindelse med denne staaende andre faglige Sager, som hidtil har ventet paa »Vølund«-Sagens endelige Afgørelse.

Trods dette er der alligevel i Aarets Løb afsluttet 90 Overenskomster, medens 72 Lønsager er løbende.

De givne Meddelelser toges til Efterretning, hvorefter Repræsentantskabet vedtog at fastsætte Lønningerne for Forbundets Tillidsmænd uforandret for Regnskabsaaret 1935—36.

Derefter hævedes Mødet.

Besøg af finske Kolleger.

I Dagene 2.—4. August har 71 finske Kolleger aflagt Besøg i København som Deltagere i et af Finlands Affärsarbetarförbund arrangeret Studiekreds, hvortil var knyttet en Studierejse til Danmark og Sverige.

Dette Kursus paabegyndtes Søndag den 28. Juli i Helsingfors, og Søndagen og de 2 efterfølgende Dage benyttedes til Afholdelse af forskellige Foredrag og Besøg i Helsingfors og Omegn.

Tirsdag den 30. Juli afsejlede Deltagerne til Danmark, idet man paa Vejen gjorde et Ophold i Reval, der blev beset.

De finske Deltagere ankom til København Fredag den 2. August, hvor de modtoges af danske Kolleger og indkvarteredes paa Rysensteens Gymnasium, som Københavns Kommune velvilligst havde stillet til Raadighed.

Efter at Deltagerne var blevet indkvarteret og havde faaet Morgenkaffe paa Skolen, aflagdes Besøg paa Raadhuset, hvor Forretningsfører Julius Hansen holdt et Foredrag om Dansk Handels- og Kontormedhjælperforbund.

Senere paa Dagen aflagde Deltagerne Besøg paa Mælkeriet »Enigheden« og dettes Mønsterlandbrug »Lautrupgaard« ved Ballerup.

Middagen indtoges i Tivoli, hvor Deltagerne tilbragte Aftenen. Den følgende Dag aflagdes Besøg paa Christiansborg, der blev beset, og hvor der holdtes et Foredrag af Forretningsfører Johs. Kjærbøl om dansk Fagbevægelse. Det interessante Foredrag vil efterhaanden fremkomme her i Bladet.

Senere aflagdes Besøg paa Forbundets Hovedkontor, hvorefter Deltagerne tog til Zoologisk Have, hvor Middagen indtoges. Om Aftenen overværede man Forestillingen i Cirkus.

Søndag den 4. August var Deltagerne det danske Forbunds Gæster ved en Udflugt til Hillerød og »Borshøjgaard«. I Hillerød blev Frederiksborg Slot med det nationalhistoriske Museum beset, og derefter var der Frokost i Hillerød Slotspavillon efter Indbydelse af Københavns Afdeling.

Om Eftermiddagen kørte man til »Borshøjgaard«, hvor Deltagerne benyttede Lejligheden til at faa sig et forfriskende Bad i Kattegats Bølger.

Senere paa Dagen samledes man med de danske Pensionærer paa Feriehjemmet paa den store Plæne i Haven, og her holdt Julius Hansen og K. A. Fagerholm fra Helsingfors korte Taler om det skandinaviske Samarbejde.

Middagen indtoges paa »Borshøjgaard«, og derefter kørte man i udmærket Stemning tilbage til København, hvor Aftenen var til Deltagernes frie Disposition.

Besøget i Danmark sluttede Mandag Formiddag, da Deltagerne med rungende finske Leveraab og takkende for Gæstfriheden afrejste til Malmø.

I Løbet af Mandagen blev Malmø beset, og derefter gik Turen til Stockholm, som blev beset om Tirsdagen, hvorefter Hjemfærden fandt Sted.

Onsdag den 7. August afsluttede Rejsen i Åbo.

Fra de finske Kolleger modtog det danske Forbund den 7. August følgende Telegram: »Efter atter at have betraadt Hjemlandets Jord, sender vi en hjertelig Tak for uforglemmelige danske Dage.

Feriekursuset.
Fagerhold. Leskinen. Sundqvist.«

Det finske Besøg har utvivlsomt bidraget til at fæstne Samhørigheden mellem den finske og danske Medhjælperbevægelse og til at udvikle Samarbejdet mellem Medhjælperne i Skandinavien. Derfor har vi med stor Glæde budt vore finske Kolleger Velkommen, og derfor haaber vi, at Bekendtskabet ad Aare maa blive fornyet gennem lignende Besøg.



Finske Kolleger paa Besøg.

Enhedsfront.

Efter »Landarbejderbladet« bringer vi i Uddrag nogle Oplysninger om Kommunisternes Splittelsesarbejde. Red.

DER har været talt en Del om Enhedsfront. Der ligger i dette Ord ganske naturligt Tanker, som umiddelbart tiltrækker. Skade kun, at Kommunisterne, der i saa Henseende er rene Ulve i Faarepelse, forlængst er afsløret. Vi husker helt tilbage fra de første Aar, da Moskva kommanderede ud til Enhedsfrontparole. Da var en Masse kommunistiske Arbejdere saa naive, at de opfattede Parolen ærligt. Vi husker endnu den Belæring, der blev givet paa den kommunistiske Verdenskongres i Moskva i 1922, hvor Lederen af den kommunistiske Internationale, den dengang endnu store Sinojev, udtalte:

..... Vi opfatter Enhedsfrontens Taktik som en strategisk Manøvre, men mange Partifæller begyndte at tyde den som et Forsøg paa at skabe et Forbund med Socialdemokratiet, som en Koalition mellem alle Arbejderpartier —— Naar Enhedsfrontens Vej er nødvendig, maa man vandre den med fast Tro paa, at denne Vej ikke vil skade os, men Socialdemokraterne .... med den Overbevisning, at vi i vor Omfavnelse vil trykke dem sønder og sammen ....

Og bemeldte Opfattelse af Enhedsfront-Favntaget har saamænd været det samme siden. Vi kan følge det op gennem Aarene.

Den kommunistiske Ungdomsinternationales Sekretær Schiller udtalte ved den kommunistiske Verdenskongres i Moskva 1928:

.... Vi vier Arbejdet med at splitte den socialdemokratiske Ungdomsorganisation en ganske særlig Opmærksomhed. Her har vi benyttet os af Taktiken med Enhedsfront nedefra. Virksomheden i England er det klassiske Eksempel paa Anvendeligheden af denne Metode. Dette Arbejde er resulteret i en næsten fuldstændig Sprængning af den socialdemokratiske Ungdomsbevægelse i England ....

Saa højt naaede man altsaa op, at naar det var lykkedes at sprænge med Enhedsfrontparolen, saa var Tilfældet klassisk. Og det skal indrømmes, at Kommunisterne stadig har forsøgt at blive Klassikere paa dette Omraade; men vi leger ikke med!

Medhjælperungdommens Dag — den 16. Oktober — arrangeres Møder Landet over. — Reservér Dagen.

Ingen bliver hjemme Onsdag den 16. Oktober.
Det er Medhjælperungdommens Dag.

Statsministeriets Cirkulære af 28. Februar 1935

til samtlige Statsmyndigheder og kommunale Myndigheder angaaende Lønvilkaar, Arbejdstid m. v. for Arbejder, der udføres for Statens eller Kommunernes Regning eller med Tilskud fra Stat eller Kommune.

I Cirkulære af 7. Juni 1933 opfordrede Statsministeriet i Henhold til en i Ministermøde truffet Beslutning samtlige Statsmyndigheder og kommunale Myndigheder til i videst muligt Omfang at drage Omsorg for, at der ved alle Arbejder, der udføres her i Landet for Statens eller Kommunernes Regning eller med Tilskud fra Stat eller Kommune, betales den Løn, der i Henhold til gældende Overenskomst mellem Arbejdsgivere og Arbejdere er fastsat for saadanne Arbejder, eller, hvor saadan Overenskomst ikke foreligger, den for tilsvarende Arbejde paa Egnen gældende overenskomstmæssige Løn, samt at den overenskomstmæssige Arbejdstid ikke overskrides. Det udtaltes derhos, at Familieforsørgere og saadanne, som har forsikret sig imod Arbejdsløshed, fortrinsvis bør komme i Betragtning ved Antagelse af Arbejdere til de omhandlede Arbejder.

Det tilføjedes, at der i fremtidige Udbydelsesbetingelser og Kontrakter med indenlandske private Virksomheder bør optages Bestemmelser sigtende til Opfyldelsen af det i Cirkulæret udtalte, samt at Cirkulærets Bestemmelser ikke omfatter Reparationsarbejder og lignende mindre Arbejder, der udføres paa Steder, hvor de paagældende Arbejdere ikke er organiserede, saalidt som Arbejder, der sædvanlig udføres i Fængslerne eller paa lignende Maade.

I Anledning af, at der er opstaaet Tvivl om Rækkevidden af nævnte Cirkulære, skal man udtale, at Ministeriet maa ønske, at der ved Arbejder, der udføres af det offentlige, drages Omsorg for, at her i Landet stedfindende Produktion og Bearbejdelse af de til disse Arbejder særligt fremstillede Materialer foretages paa de i Cirkulæret af 7. Juni 1933 ommeldte Vilkaar.

Opfordring til Studiekreds-Arbejde.

I Vinterhalvaaret 1934—35 afholdtes der her i Landet ca. 750 Studiekredse (Chr. Christiansen, Formand for Arbejdernes Oplysningsforbund. 22—5—1935).

VORT FORBUNDS i mere end 20 Aar store og dygtige Fører, Jens Johansen, udtalte som et Led i sin Beretning ved Kongressen i 1928 følgende:

»Studiekreds-Arbejdet har desværre ikke slaaet særlig an indenfor vore Afdelinger. Forhaabentlig ændres dette Forhold, thi netop vore Medlemmer trænger i høj Grad til at tilegne sig Viden paa de faglige, økonomiske og sociale Omraader. Og det foregaar udmærket i en Studiekreds.«

Dette blev paapeget og indrømmet for 7 Aar siden, da vort Medlemstal var Halvdelen af, hvad det er i Dag. Men i Dag som dengang har Ordene sin Gyldighed. Vor nuværende Forretningsfører Julius Hansen kan, saafremt der ikke i den kommende Vinter sker en Forandring i Forholdet, fremsætte dem uden Variation i Kongresberetningen næste Aar.

Dette maa og skal ikke ske. Jeg retter hermed et Spørgsmaal til enhver organiseret Kollega i vort Forbund.

Hvad har din Indsats været for at ændre Forholdet, saaledes som Jens Johansen i 1928 haabede det?

Et ubehageligt Spørgsmaal, ikke sandt.

Her nytter det ikke, at Du, som saa ofte peger paa Hovedbestyrelsen eller andre ledende Kræfter indenfor Organisationen og siger: »Dør forbi«. Her er det dig, det er mig, det er os, Medlemmerne, der skal svare. Ledelsen erkender, at Oplysningsarbejdet skal have en fremtrædende Plads i vort Arbejde, den véd, at Organisationens Værdi og Betydning maales ikke almindeligt efter Kvantiteten; i det praktiske Arbejde spiller Kvaliteten en langt større Rolle, det er dens Ønske, at flest mulige af Medlemmerne ogsaa indser dette, det er derfor, den Aar efter Aar ved Sensommertid i vort Medlemsblad opfordrer dem til Deltagelse i Studiekredsarbejdet.

Sommeren, Lysets Tid, med de mange udendørs Glæder, er nu paa Hæld, og snart staar vi igen foran Vinterens mørke Aftener, den Tid der altid indbyder til Dygtiggørelse. Jeg tager næppe Fejl, naar jeg antager, at der paa en anden Plads i netop dette Nummer af Bladet paany kaldes til Samling om Vinterarbejdet og herunder til Studiekreds.

Denne Henvendelse bør du efterkomme.

Studiekredsbevægelsen gaar nu som ingensinde før en Sejrsgang indenfor alle organiserede Lønarbejderes Rækker saavel i By som paa Land; Beviset for, at Studiekredsen er et anvendeligt, sikkert det bedste Middel i Oplysningsarbejdet.

Det nytter ikke, at vi til Stadighed er ligegyldige overfor dette Arbejde, at vi stadig kniber udenom i vore Rækker, det er og bliver en Kendsgerning, at netop vore Medlemmer trænger til organisatorisk Træning og faglig Viden. Vejen gennem Studiekredsen fører til øget Organisationsforstaaelse og udvikler Kammeratskabsfølelsen.

Opgaverne i vor Bevægelse bliver stedse talrigere og kræver af enhver af os, at vi er paa vor Plads, at vi alle er med i Rejsningsarbejdet for vor Stand, at vi er gode Arbejdere i Agitationen. Her er det godt med Pjecerne, med Filmsmøderne, Foredragene o. lign., men utilstrækkeligt i Bestræbelserne for at hverve flest mulige af de mange Tusinde udenfor staaende, som vi maa og skal have ind som gode og varige Medlemmer.

Skal vi her hurtigt igennem, saa er det den personlige Agitation Mand og Mand imellem paa selve Arbejdsstedet, der skal sættes i System; dette kræver først og fremmest, at Du tør være bekendt, at du er Medlem, og at du kender dit Forbunds Historie, dets Idéer og Principper til Bunds, at du véd alt om Overenskomstspørgsmaalene, Lønprincipper, Tillidsmandsopgaverne, Voldgift, Fagorganisationsdisciplin o. m. a. Dette opnaas ved at deltage blot een Vinter i Studiekredsen »Vort Forbunds Historie og Overenskomstspørgsmaalene«.

Selve denne Form for Oplysning fortjener den største Tilslutning, først og fremmest fordi den i sin Arbejdsmetode paakalder den enkeltes Aktivitet; men mest fordi ingen Skole i Kulturarbejde kan byde paa saa stadige Afvekslinger, som netop Studiekredsen.

Den Ting er af Formanden for Arbejdernes Oplysningsforbund Chr. Christiansen glimrende karakteriseret med følgende Linie: »En Studiekreds er et Sted, hvor vi hver Aften river hele Samfundet, ja hele Verden i Stykker; men vi sørger for at bringe det hele i Orden igen, inden vi gaar hjem, for at have noget at begynde paa næste Mødeaften«.

Endelig maa det fremhæves, at der her er Plads for alle, Mænd og Kvinder, unge som ældre, her spørges ikke om Alder, Anciennitet, politisk Anskuelse eller lign. Her kan du være med, jeg kan være med, vi kan alle være med, og vi bør gøre det som en Indsats i de fortsatte Bestræbelser for Samling om Ledelsen og for de Principper og Retningslinier, som Forbundet hidtil har fulgt, og som alene har været i Stand til at placere os i den Position, vi nu har; en Position, der ikke alene interesserer enhver organiseret Lønarbejder i dansk Fagbevægelse, men ogsaa Principaler, Arbejdsgivere, ja, kort sagt den store Offentlighed. Denne Opmærksomhed er for os Medlemmer den direkte Opfordring til fortsat Kampagne for Udbygning af Forbundets Resultater til Gavn for hele Standen.

Ganske specielt retter jeg denne min Opfordring om Studiekredstilslutning til den Opposition indenfor Medlemsrækkerne, der i vort Forbund, som indenfor andre, ynder at lufte deres Anskuelser i R. F. O. Grupper og anden underjordisk, lyssky Virksomhed. Som det tidligere er indrømmet, maa der indenfor et Forbund som vort med ca. 24,000 Medlemmer findes forskellige Meninger; men en Meningsforskel maa brydes med rene Klinger. Har I saadanne rene Vaaben at kæmpe med, saa lad os se Jer i Lyset, ind i Studiekredsen. Her er det netop det rette Sted for denne Opposition til at fremføre sin Kritik. Bliver den det, holdt paa Saglighedens Grund, fremført paa loyal og fordragelig Maade, vil den ogsaa blive indrømmet Lovlighed og ofte blive anerkendt som sund.

Det er vel heller ikke utænkeligt, at den Part af Medlemmerne, heldigvis den største, der hylder den Regel, at før Rettigheden gaar Pligten, den Part, som aldrig tager en Kamp alene for Kampens Skyld, kan belære de Herrer om et og andet.

Der er saaledes nok at beskæftige sig med og tale om,

naar vi nu snart igen flokkes i Vinterens mange Studiekredse indenfor vore Afdelinger over det hele Land.

Meld Jer da, naar Signalet gives.

Idet jeg takker for Optagelsen af dette Indlæg, udtrykker jeg samtidig min Glæde over den Lejlighed til Dygtiggørelse i de faglige og sociale Problemer, som Forbundet hidtil har givet os i sine Studiekredse, og jeg udvider denne Tak specielt til det Hovedbestyrelsesmedlem, under hvis glimrende Ledelse, jeg i afvigte Vinter arbejdede. Jeg erindrer endnu, at De ved vor Afslutningssammenkomst sagde, at De trods 17 Aars Virke i vor Forbundsledelse for første Gang havde været beskæftiget med dette Studiekredsarbejde og haft en stor Oplevelse.

Jeg tillader mig at tillægge disse Ord den Betydning, at vi, Deres gamle Elever, tør haabe, at De endnu en Gang vil være med til Gavn for mange flere Deltagere, til Gavn for os alle.

Kai Jørgensen (Medl. 10170), Københvn. Isenkr.



Chefens Invitationer

Harald H. Lund.

DEN UNGE PIGE syntes nok, at det var en meget anmassende Maade, Chefen Herr Gefert forhørte hende om hendes Privatforhold den Dag, hun stillede paa hans Kontor for at ansøge om Pladsen. Hun ser godt hele Billedet for sig: Hun er i sit fineste Dress, den graa Spadseredragt; den lille, hvide Hat, Handsker og helt nye Sko. Inden hun rører Haandtaget paa Døren til Chefens Kontor, naar hun lige at kaste et Blik i Haandtaskens Spejl: Jo, det gaar an, jeg er en sød, ung Pige, smiler hun. En mopset Damestørrelse styrter hen imod hende. »Et det Chefen, De søger? Jamen De kan ikke saadan brase ind — De kommer efter Annoncen, formoder jeg?« Ja, det gør hun da. »Godt, saa maaske De vil tage Plads, mens jeg melder Dem — Deres Navn?« »Inga Hansen — Tak«. Den unge Pige sætter sig paa en Stol og kaster forsigtige Blikke ud i Rummet. Der arbejdes paa Kraft, et Par enkelte Herrer og en Hærskare af Damer er i fuld Aktivitet. Det var da underligt — ikke en eneste køn, ung Pige lader det til — det var da nogle sære, halvgamle Størrelser de dér. De andre inde bag Skranken har travlt med at maale hende — man vender Hovedet om mod Sidemanden og hvisker bag den bleggule Kontorhaand: »Tak, skal De ha' — hun skal nok faa sit Mas med ham derinde i Buret — det er lige Mad for ham, der er ingen Tvivl om, at hun faar Pladsen.« »Ja«, snøvler Kollegaen, »Frk. Axelsen, skal vi vædde et Stykke Chokolade?« — Der har været mange unge Piger allerede for at søge om Pladsen, pæne Eksamensbeviser og gode Anbefalinger havde de med allesammen, men ak, Skønhedsdronninger var de jo ikke, og saa gik de da igen med en underlig Kulde over Skuldrene: »Ja, Frøken, De skal høre fra os, hvis der bli'r noget« — —

Den lille Mopsedame kommer ud fra Chefens Kontor; med et haanligt, misundeligt Blik til den kønne, unge Pige bider hun nogle Ord af: »Ja, saa kan De godt gaa derind!« Chefen drejer sig i sin Stol og byder den unge Dame at tage Plads. Hans Blik snor sig som en Slange om hendes nydelige Fremtoning — ah, ser man det, elegant, kønt Ansigt — jo, Gud véd, om ikke det kunde ha' Interesse. Hans Fantasi er et Maalebaand, der farer frem og tilbage, veltilfreds synker han tilbage i Stolen og sukker: »Ja, Tiderne er jo ikke de bedste — og De er maaske alene — hm, ja, jeg mener, De forsørger maaske Dem selv?« Næ, hun bor da hjemme hos Forældrene, rødmer hun. — »Naa, saadan, hm, ja, det er jo ogsaa det tryggeste for en ung Kvinde« (Satans, mumler han indvendigt — ærgerligt nok — saa kan man risikere det Vrøvl med Forældrene — mange Forældre finder det ikke passende, at en Chef inviterer en ung Pige fra sit Kontor ud om Aftenen). »Deres Anbefalinger, Frøken? Tak.« Han kaster et overfladisk Blik paa hendes Papirer: »Ja, de ser jo ud til at være udmærkede — Begyndelsesgage 50 Kr. De kan tiltræde med det samme.«

Den unge Pige har været et Stykke Tid paa Kontoret, hun passer sit Arbejde og kommer meget godt ud af det med Personalet. Og Chefen er vist en forfærdelig rar Mand. »Naa, Frøken, hvordan er De saa tilfreds med at være her?« spørger han hende en Dag. »Hør, kan De lukke Døren godt til, der er jo ingen Grund til, at de andre — ja, de ser sgu forfærdelige ud de fleste af dem derude. Frøken, De har aldrig haft Lyst til Scenen, ja, for ved De hvad, det maatte da være noget for Dem med det Ydre. Lad De bare være med at genere Dem — jo, jeg har skaffet mange unge Piger til Teatret og Filmen, jeg har en god Ven, der har en hel Del at sige ude paa Filmen — maaske kunde vi træffe ham en Aften, saa kunde vi tale om det — ja, hvad siger De for Resten til, at vi to en Aften gik i Teatret sammen, ja, misforstaa mig endelig ikke, Frøken — arr — nu ringer den Telefon igen — Hør — hallo (paa halvt Stemmegear) Søde Mus, jeg sidder lige midt i en meget vigtig Forretningssamtale — aa, saa travlt forstaar du — ja, det kan godt være, at jeg skal til Møde i Aften. — Jeg ringer senere — — — Naa, Frøken, hvad siger De saa til, at vi — — —« Den unge Pige bider sig haardt i Læben: »Herr Gefert maa undskylde, men jeg tror, at De har taget fejl af mig.« Han sætter sig haardt tilbage i Stolen: »Gud fri mig vel, hvad har jeg gjort — næ, nu har jeg nok af det — ha — ha — ha — naa, jeg forstaar Dem, De vil ikke være alene med mig gamle Herre — ha — ha — tag saa en Veninde med — jeg tager en af mine Venner med« — — — Den unge Pige faar sig endelig revet løs fra Chefens Kontor, idet hun gaar, ser hun bag Vinduesgardinet to tomme Champagneflasker. Flov sætter hun sig til sit Arbejde, en halv Taare sidder i venstre Øjekrog. Den unge Pige, der har Plads ved Siden af hende, lægger en venlig Haand paa hendes Arm: »Naa, han er begyndt med sine Invitationer, javel, saa faar De det rart. Vi har haft seks unge Piger paa Deres Plads i Løbet af det sidste Aar. Det maa nu ikke altid være rart at se godt ud, ja, vi andre kan jo sagtens«, hvisker hun med et syrligt Smil om Munden. »Vi klarer os saamænd, fordi vi ser farlige ud.«

Den noble Chef er meget udholdende — Død og Pine, de Champagneflasker i Vindueskarmen bag Gardinet, Svineri af den Rengøringskone.

»Frk. Thomsen, vil De be' Frk. Inga Hansen om at komme ind til mig.« — Hver eneste Dag bliver den unge Pige kaldt ind til Chefen og modtager Invitationer til Alverdens Ting, men den uheldige Pjerrot kan ingen Vegne komme med den standhaftige Kolumbine, hun drømmer bag Skrivemaskinen om den unge Harlekin, der har 125 Kr. fast ved Korn- og Foderstoffer. — »Javel, jeg mente det ellers saa godt — men værsaaartig, jeg skal ikke trænge mig paa. Jeg formoder, at De er forlovet, men Herregud, man behøv — —«.

Chefen sidder fortørnet og tygger paa sin Tandstik, trykker paa en Knap i Skrivebordet:

»Ja, Frøken Thomsen, vil De sørge for, at vi faar et nyt Avertissement i Avisen, og vil De saa ogsaa sørge for, at den lille Inga Hansen faar noget at bestille, hun sidder jo altid og hænger paa Stolen uden at flytte Fingrene.«

Harald H. Lund.



Hans Blik snor sig som en Slange om hendes nydelige Fremtoning.

Anonym Avertering.

DEN KAMPAGNE, Dansk Handels- og Kontormedhjælperforbund har iværksat for at faa afskaffet den anonyme Avertering efter Arbejdskraft, har givet Genlyd i Dagspressen Landet over. Vor Artikel er dels blevet gengivet, dels kommenteret af Dagblade af alle Afskygninger. Højrepressen benytter Overskriften »En uigennemførlig Idé«, og angiver dermed straks sin Indstilling til Spørgsmaalet, medens den øvrige Del af Pressen nærmest er refererende.

Særlig ondsindet er Vejle Amts Folkeblads redaktionelle Bemærkninger, hvori det hedder:

»Der bliver dog næppe Bukser af det Skind. Regeringen har efterhaanden brændt Fingrene saa stærkt ved Indgreb paa Erhvervslivets Omraader, at et Andragende som det foreliggende næppe bliver efterkommet.«

Bladet vil aabenbart gøre Sagen til et politisk Spørgsmaal og »Billet mrkt.«-Averteringen til at være af vital Betydning for Handelsstanden. Men Bladet synes ikke at tænke paa, at Medhjælperne ogsaa er en Part af Sagen, som ogsaa maa have Lov at gøre deres Krav gældende.

Lolland-Falsters Stifts-Tidende behandler Sagen i en længere redaktionel Artikel, hvori det bl. a. hedder:

»Hvor meget ved man for Resten om de anonyme »Billetters« Karakter? Kan man paa Forhaand sige noget om, at der under anonyme Annoncer eksisterer Løntrykkeri? Og hvad er Løntrykkeri i den Forbindelse? Livet maa gaa sin Gang — ogsaa de anonyme Annoncer, selv om der mellem Annoncørerne skulde være Forretningsmænd, som ad den Vej forsøger at faa Arbejdskraft under tarifmæssig Betaling. Og hvad er saa tarifmæssig Betaling? Fra Handels- og Kontormedhjælperforbundet noget ganske bestemt, fra en anden Side — og det er den mest betydningsfulde i denne Sag — en svævende Ting.

Man kan ikke standse det levende Liv, ikke bremse dets Behov; op fra en ukendt Verden dukker disse Annoncer med Tilbud om Pladser, ofte — det skal indrømmes — lover de nok mere, end de kan holde, og nogle brænder sig vel, andre faar ad denne Vej en Chance for at bedre deres Kaar — — —«.

Artiklen slutter lyrisk:

»Det vilde egentlig af og til være kedeligt uden Anonymitet — uden anonyme Annoncer.«

Denne »spøgefulde« Artikel røber ikke megen Forstaaelse af Problemet. Man indrømmer, at adskillige brænder Fingrene ved at reflektere paa saadanne Annoncer — og det er ikke saa faa — men at nogle derigennem har faaet deres Chance. Ja, men den Chance havde vel under alle Omstændigheder ligget der, selv om Firmaet havde nævnt sit Navn i Annoncen.

Slutbemærkningen tager øjensynlig Sigte paa Ægteskabsannoncer og lign., men det er jo ikke den Slags Annoncer, Forbundet er ude efter, men Annoncer om Pladstilbud — de øvrige maa Bladet saamænd gerne beholde.

I »Ekstrabladet« har to Indsendere givet vort Krav Tilslutning. Den ene af Indsenderne mener, at anonym Avertering burde forbydes, om ikke af andre Grunde, saa for at spare mange Ansøgere for Udgifter, som de paa Grund af Arbejdsløshed, eller fordi de er daarlig økonomisk stillet, slet ikke har Raad til at ofre paa Annoncer, som maaske slet ikke er beregnet paa deres Kvalifikationer, og Vedkommende oplyser, at han selv har modtaget 200 Billetter en Dag paa en Annonce, indrykket af hans Firma, hvoraf 75 pCt. var uden Interesse i denne Branche, og som kunde have været sparet, hvis Ansøgerne havde kendt Firmaets Navn og Adresse.

Den anden Indsender fortæller følgende personlige Oplevelse:

»Jeg havde søgt en Stilling under Billet mrkt., og da der var forlangt Fotografi, sendte jeg dette samt lagde et 15 Øres Frimærke i Konvolutten til Returporto.

Otte Dage efter fik jeg ind ad Døren en stor, gul Konvolut, ca. 30×40 cm, uden Afsenderadresse og ufrankeret, saaledes at jeg maatte betale 30 Øre i Strafporto og nede i det ene Hjørne laa mit Fotografi, som var 5×10 cm, og bag paa Fotografiet sad mit eget Frimærke.

Jeg finder, at det er en uforskammet Behandling, og man staar ganske magtesløs, da man ikke véd, hvem man har søgt hos og saaledes er afskaaret fra at henvende sig direkte til denne.«

I dette Tilfælde var det endda saaledes, at Ansøgeren fik sit Billede og sit Frimærke retur; men i mangfoldige Tilfælde sker dette ikke, og det hænder endda, at end ikke originale Anbefalinger sendes retur.

Der er derfor al mulig Begrundelse for at skride ind imod den anonyme Avertering efter Pladstilbud.

Lønarbejdet.

ARBEJDSGIVERFORENINGENS PAROLE til sine Medlemmer om at faa indberettet enhver Lønsag, som af vort Forbund rejses overfor Medlemmer af Arbejdsgiverforeningen, har virket prompte.

Ikke alene er flere af vore gamle Sager paa den Maade af den enkelte Principal henvist til Arbejdsgiverforeningen, men ogsaa mange af de senest rejste Sager er gaaet den Vej. —

Som meddelt i sidste Nr. af vor Tidende vil Arbejdsgiverforeningen paa sit Hovedbestyrelsesmøde i September Maaned paany tage Stilling til Spørgsmaalet om Overenskomstforholdet med vort Forbund, og forhaabentlig vil dette resultere i, at der nu endelig kan blive optaget Realitetsforhandling i »Vølund«-Sagen og alle de andre Sager, som er blevet bremset af denne.

Vi kan iøvrigt melde om fortsat Fremgang i det faglige Arbejde, og siden vor sidste Omtale af det faglige Arbejde kan vi notere følgende

Afsluttede Overenskomster:

Hovedstadens Brugsforening (Butikspersonalet),
Købmand E. C. Schultz, Nykøbing F.,
N. Børgesen & Co., Optik en gros, København,
Isenkræmmer Gunnar Saxkjær, København,
A/S Mælkeriet »Enigheden«, København,
Hovedstadens Brugsforening (Kontorpersonalet),
Manufakturfirmaet »Stella«, København,
Ebeltoft Brugsforening,
Esbjerg Byraad,
Odense, Dalum, Bolbro og Sct. Hans Landsogns Brugsforeninger,
Odense Vinkompagni,
A/S Skandinavisk Kaffe- og Kakaokompagni, Kbhvn.,
Brønshøj Brugsforening.

Overfor følgende er der rejst

nye Lønsager:

Vejlby Brugsforening,
Julius Mortensen & Co., Holbæk,
Norup Brugsforening pr. Mariager,
Varehuset »Borgporten« A/S, Aalborg,
Restauratør Carl V. Jensen, Storebæltsoverfarten, Korsør,
Cyklefabrikken »Regent«, København,
Arbejdernes Oplysningsudvalg, København,
Aabyhøj Brugsforening pr. Aarhus,
Brugsforeningen for Løgstør og Omegn,
Herning Byraad
m. fl.

Konflikter.

Andet Sted i Bladet har vi omtalt Konflikten angaaende Buffisterne paa Storebæltsfærgerne. Endvidere skal vi nævne, at Blokaden overfor Farvehandler Ewald Andersen, Næstved er hævet. Herefter har Forbundet følgende Blokader løbende:

Charlottenlund Koloniallager,
Greve Brugsforening,
Sæbeforretningen, Strandvej 104, Hellerup,
H. E. Bonne, Studiestræde 14, København,
Fredericia Korsetfabrik, Fr. Studstrup,
Hørve Brugsforening,
Restauratør Carl V. Jensen, Storebæltsoverfarten, Korsør.

Det er vore Medlemmer forbudt at gaa i Arbejde de ovennævnte Steder, og vi opfordrer tillige Medlemmerne til at henlede eventuelle andre interesseredes Opmærksomhed paa disse Firmaers Stilling til Organisationen.

Frem til Agitation for Medhjælperungdommens Dag Onsdag den 16. Oktober. Agitér for Dagen. Reservér Dagen.

Overgreb overfor de kvindelige Medhjælpere!

I Tyskland findes der som bekendt en særlig Medhjælperforsikring. Kontingenterne til denne Forsikring er meget høje, i den højeste Gruppe maa der betales ca. 65 Kr. Heraf betaler Arbejdsgiveren den ene Halvdel og Medhjælperen den anden.

Nu var det igennem denne Forsikrings mangeaarige Bestaaen ved Lov anordnet, at kvindelige Medhjælpere, der indgik Ægteskab og gled ud af Faget kunde vælge, om de fortsat vilde forsikre sig, eller om de vilde have den Halvdel af Kontingentet, som de selv havde ydet, udbetalt.

Da en fortsat Forsikring kun havde problematisk Værdi for Ægtehustruer, foretrak de fleste kvindelige Medhjælpere at faa Beløbet udbetalt. Det var en ret betydelig Hjælp til Udstyret, idet Beløbet ikke sjældent oversteg 2000 Kr.

Nu er denne Fordel ganske pludselig ophævet gennem en Forordning. Ja, denne omfatter ogsaa de allerede indgivne Ansøgninger. Aarsagen er naturligvis Mangelen paa likvide Midler, idet ogsaa »Rigsforsikringsanstalten for Medhjælpere« har maattet modtage for mange Millioner værdiløse Arbejdsfremskaffelses-Veksler.

Og et saadant Bedrageri overfor Mennesker, der er i Færd med at indgaa Ægteskab, begaar den samme Regering, der driver en grænseløs Propaganda for Giftermaal og Børnerigdom.

Strejke for Buffisterne paa Storebæltsfærgerne.

FOR NOGEN TID SIDEN anmodede Buffisterne paa Storebæltsfærgerne om Optagelse i vort Forbund, og da det oplystes, at der med deres Stilling var forbundet meget Regnskabsarbejde, blev de optaget som Medlemmer.

Paa disse Medlemmers Vegne har Forbundet rejst Krav overfor Restauratør Carl V. Jensen, Korsør, der har forpagtet Restaurationen paa Storebæltsoverfarten, om Oprettelse af Overenskomst for Buffisterne, hvis Løn- og Arbejdsforhold lader meget tilbage at ønske.

I første Omgang værdigede Restauratøren ikke Forbundet noget Svar paa Henvendelserne, men forsøgte ved Trusler og Løfter at faa Personalet lokket til at opgive Kravet, hvilket dog ikke lykkedes. Først da Restauratøren fik tilsendt et Strejkevarsel, kom han paa Talefod; men han stillede sig blandt afvisende overfor Oprettelse af Overenskomst, og sluttelig opsagde han samtlige vore Medlemmer til Fratrædelse den 1. September samtidig med, at han avertedede efter »kvindelige Buffister« til »høj Løn« og mandlige Buffistelever til Antagelse pr. samme Dato.

Da det heraf tydeligt fremgik, at Restauratøren ikke ønskede nogen fredelig Udgang af Sagen, saa Forbundet sig nødsaget til at varsle Strejke for Buffistpersonalet fra og med Torsdag den 22. August Kl. 24, men heller ikke heroverfor reagerede Restauratøren — tværtimod bragte vi i Erfaring, at han antog nyt Personale fra denne Dato og lod dem underskrive paa Engageringskontrakter uden at oplyse dem om, at der var Konflikt med Færgerne, saaledes at de skulde beskæftiges ved Skruebrækkerarbejde.

Strejken, der omfatter 16 Buffister, er saaledes nu effektiv og Pladserne blokeret, og det er naturligvis forbudt vore Medlemmer under disse Forhold at modtage Plads paa Storebæltsoverfarten. Strejken omfatter baade 1ste Klasse og Fællesklassen paa Storebæltsfærgerne, og hvis der findes Buffister (ikke at forveksle med Tjenerne) efter den 22. August, er det uorganiserede Strejkebrydere, som har meldt sig til Tjeneste for Restauratøren.

Til Oplysning om de Vilkaar, der bydes Buffisterne paa Færgerne, kan nævnes, at den normale Arbejdstid er 84 Timer om Ugen, idet Buffisterne har et Døgns Tjeneste ad Gangen. Her overfor vil Restauratøren maaske hævde, at det ikke er en effektiv Arbejdstid, men et Faktum er det, at Buffisterne under deres 24 Timers Tjeneste — der undertiden kan udstrækkes længere — ikke kommer af Tøjet, idet de til Stadighed maa være til Disposition, ogsaa paa Godsfærgerne.

Lønforholdene er heller ikke gode. Begyndelseslønnen er 50 Kr. pr. Maaned og højeste Løn 125 Kr. pr. Maaned plus Kost. Hermed forholder det sig imidlertid saaledes, at Kosten kun kan faas paa Færgerne, saaledes at Buffisterne paa deres Fridage er bundet til at møde paa Færgerne i den korte Tid, de ligger ved Bolværk, hvis de vil have Kosten ombord. Følgen heraf er, at Buffisterne i Virkeligheden selv maa betale den halve Maaneds Kost i Land, foruden at de af Maanedsgagen skal betale Logi i Land.

Det kan oplyses, at Restauratøren hidtil har søgt handelsuddannet Personale til Buffistpladserne, og naar han derfor under denne Sag har hævdet, at Buffisterne ikke hørte hjemme i vor Organisation, slaar han sig selv paa Munden, ganske bortset fra, at han ikke har kunnet henvise Buffisterne til nogen anden Fagorganisation. I Tjenerforbundet kan de nemlig ikke blive optaget.

Restauratørens Udtalelse er i Virkeligheden ogsaa kun et Paaskud til at nægte Forhandling, thi for ham kan det naturligvis være ligegyldigt, hvor Buffisterne er organiseret, hvis det var hans Mening at træffe Aftale om Forholdene. Men til Trods for, at Forpagtningen af Restauranten giver baade Statsbanerne og Restauratøren en betydelig Aarsindtægt, har han vist sig uvillig til at forhøje de smaa Lønninger og forbedre de urimelige Arbejdsvilkaar, og alene dette er Aarsagen til Strejken, for hvilken Restauratøren ved sin afvisende Holdning saaledes alene bærer Skylden.

Julius Hansen.

Ved Pladsskifte.

»Medlemmerne bør, forinden nyt Engagement indgaas, rette Henvendelse til Formanden i den By, hvor Pladsen skal tiltrædes. Findes ingen Afdeling paa Pladsen, rettes Henvendelsen til Hovedkontoret.«

Skruebrækkerfingre paa Storebæltsfærgen.



— Hør, Tjener, der er sorte Fingre paa Tallerkenen!
— Ja, Restauratøren ser ikke saa nøje paa, om Buffistens Hænder er rene!

Tillidsmand i 10 Aar.

DET er i September Maaned 10 Aar siden Aage Frandsen, Stege, overtog Hvervet som Kasserer for Stege Afdeling, hvilket Hverv han røgtede paa en saa udmærket Maade, at han paa hver efterfølgende Generalforsamling er blevet genvalgt til Posten, sine Kollegers Tillid værdig.

I Tidens Løb skiftede Formændene i Afdelingen, hvilket selvsagt ikke er heldigt for Arbejdet i en faglig Organisation, naar det sker for hyppigt, men i Januar 1932 blev Aage Frandsen opfordret til ogsaa at paatage sig dette Tillidshverv, hvad han indvilgede i, og efter den Tid har der heller ikke været skiftet paa denne Post, som Frandsen varetager med lige saa stor Nidkærhed og Interesse som Kassererposten.

Uden at være bekendt med den nøjagtige Dato for Frandsens Valg som Kasserer, ønsker vi dog gerne efter 10 Aars Samarbejde at sige Aage Frandsen Tak for hans trofaste Arbejde i Organisationens Tjeneste og for det gode Forhold, der i disse Aar har bestaaet mellem Afdelingen og Forbundet.

Julius Hansen.

Odense Afdeling køber Sommerhus.

DET UNGDOMSARBEJDE, der er iværksat af Forbundet, har i den forholdsvis korte Tid, det har været praktiseret, vist sig at kunne samle Medhjælperungdommen og i mange Afdelinger, hvor Ungdomsgrupper er oprettet, har man derfor maattet iværksætte særlige Foranstaltninger for at have et Samlingssted, hvor de Unge kan komme sammen og dyrke Kammeratskabet. Odense Afdeling, der netop har en vaagen Interesse for Betydningen af vort Arbejde blandt Medhjælperungdommen, har jo i Forbundets Ejendom, Klingenberg 15, nogle velegnede Mødelokaler, hvor Ungdomsgruppens Medlemmer om Vinteren kan mødes til Foredragsaftener, Klubaftener m. m. I Bestræbelserne for at gøre Ungdomsarbejdet saa effektivt som muligt Aaret igennem, og da dette Arbejde ogsaa indenfor Afdelingens Omraade har taget et mægtigt Opsving, har Afdelingens Bestyrelse med Henblik paa Gruppens Sommerforanstaltninger købt en Villa i Nyborg. Denne Villa vil blive indrettet som en permanent Sommer- og Weekend-Lejr for Afdelingens kvindelige og mandlige Medlemmer.

Vi bringer hosstaaende et Billede af Sommerhuset, der er beliggende paa Østerøvej i Nyborg ca. 300 m fra Kurhotellet.

Sommerhuset er en Bungalow i 2 Etager, hvilket man ganske vist ikke ser af Billedet, idet Grunden skraaner saa stærkt, at Facaden mod Vejen fremtræder som en Stuelejlighed.

Der forefindes i Huset alle moderne Bekvemmeligheder saasom Gas, Vand, elektrisk Lys, W. C. samt et moderne Køkken.

I Stueetagen er der en stor Opholdsstue, Entré og 2 Soveværelser, medens der mod Haven findes Køkken og 3 Værelser til Medlemmernes Disposition.

Omkring Huset er anlagt en smuk Have med Fliser og Stensætning.

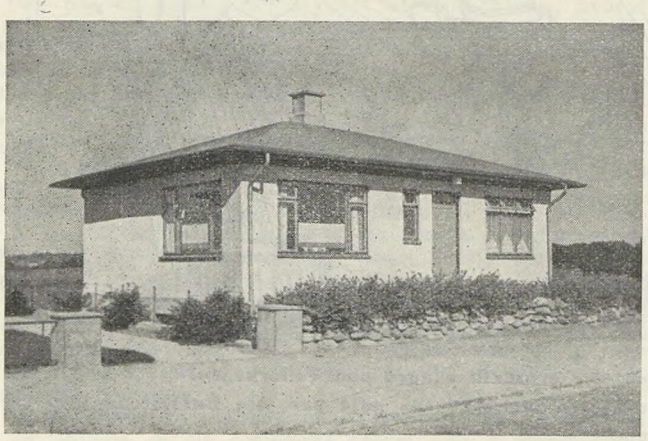

For Ungdomsgruppen, hvis Sommervirksomhed i ikke ringe Grad har omfattet Weekend- og Lejrture, vil denne Erhvervelse af Sommerhus betyde en stor Fordel i de kommende Tider.

Indretningen af Huset til Weekend-Lejr og Sommerophold vil ske saaledes, at Sommerhuset staar klar til næste Feriesæsons Begyndelse til at modtage Medlemmerne, og Afdelingen bebuder, at Opholdet vil kunne faas til smaa Priser, ligesom der vil blive Adgang for Medlemmerne til at slaa Telte op, idet den tilhørende Græsplæne afgiver en fortræffelig Plads til dette Brug.

Forbundet lykønsker til Nyerhvervelsen og udtaler Haabet om, at denne maa bidrage til at styrke Afdelingen i dens Arbejde ikke mindst for at samle Medhjælperungdommen indenfor Afdelingens Omraade.

Forbud mod Overarbejde.

SOM ET LED i Regeringens Forslag til Bekæmpelse af Arbejdsløsheden fremsatte Socialminister Steincke i Efteraaret paany Forslag om Forbud mod Overarbejde. Dette Forslag er imidlertid blevet heftigt bekæmpet af Arbejdsgiverne og ogsaa Købmændene har meldt sig i Protesten og har til Regering og Rigsdag indsendt en længere Protestskrivelse imod, at Handelen blev omfattet af en saadan Lov.

Som Følge heraf har Forbundet for nogen Tid siden overrakt det Folketingsudvalg, der beskæftiger sig med Lovforslaget, følgende Skrivelse:

»Underskrevne Dansk Handels- og Kontormedhjælperforbund tillader sig herved indtrængende at henstille, at ogsaa Handels- og Kontorvirksomheder bliver omfattet af en eventuel Lov om Forbud mod Overarbejde.

Det forekommer os ikke at være rimeligt, at en saa stor Part af Lønarbejderne, som det underordnede Handels- og Kontorpersonale og Bude udgør, skal være undtaget fra en Lovgivning paa dette Omraade, saa meget mere som Forholdet er det, at Arbejdsløsheden blandt Handels- og Kontormedhjælperne, som er de Fag, vi repræsenterer, ogsaa er præget af den nuværende Krise.

Naar det i en Henvendelse, som De samvirkende Købmandsforeninger i Danmark har rettet til Udvalget, er blevet gjort gældende, at en Lov om Forbud mod Overarbejde næppe vil medføre nogen Lettelse i den foreliggende Arbejdsløshed, kan vi ikke dele denne Opfattelse.

Hvis Overarbejdet bliver afskaffet, vil det efter vor Formening medføre, at der maa anvendes Ekstrahjælp til dette Arbejde, hvorved der vil skabes Beskæftigelse for en Del af de Arbejdsløse og en Lettelse i Arbejdsløshedssituationen i disse Fag.

Vi ønsker i denne Forbindelse at gøre opmærksom paa, at man fra vor Organisations Side ikke betragter Spørgsmaalet om Overarbejde saa rigoristisk, at der ikke skulde være en rimelig Adgang til at faa det daglige Oprydningsarbejde fra Haanden, og vi peger i saa Henseende paa, at vi i Overenskomster med Principalorganisationer er indgaaet paa, at der afsættes kortere Tid efter Lukketid til det dagligt forekommende Oprydningsarbejde, som ikke har kunnet foretages inden Lukketid i Forretningerne, uden at der ydes Betaling for dette Overarbejde, ligesom vi kunde tænke os, at den længere Arbejdstid, som den længere Aabningstid af Forretningerne i Juleugen medfører, ikke behøver at omfattes af Loven om Forbud mod Overarbejde, for saa vidt angaar det Tidsrum, i hvilke Butikkerne er aabne.

Det Overarbejde, der forekommer herudover, finder vi imidlertid, at det vil være rimeligt at udføre ved Hjælp af Ekstramandskab, og at det derfor bør omfattes af den paatænkte Lov.«

Desværre er Udsigten til at faa Lovforslaget gennemført ikke stor under den nuværende politiske Konstellation, hvor Venstre og Konservative i Landstinget kan standse ethvert Lovforslag. Men der kommer jo atter en Valgdag, og da er det godt at erindre sig, hvilke Partier det er, der ved enhver Lejlighed gaar imod Medhjælpernes Interesser.

Landsagitationen blandt Standens Unge indledes den 16. Oktober — da er det Medhjælperungdommens Dag

Dan Studiekredse.

STUDIEKREDSARBEJDET har efterhaanden faaet en stor Udbredelse her i Landet, en Udbredelse, der ikke mindst skyldes den Virksomhed, Arbejdernes Oplysningsforbund har udfoldet siden sin Start.

At Studiekredsarbejdet har udviklet sig, som Tilfældet er indenfor Arbejderbevægelsens forskellige Grene, maa utvivlsomt søges i, at der her ikke blot er blevet givet Anvisning paa et Redskab, men at der lige saa stærkt er blevet peget paa, hvad Studiekredsen som Arbejdsform og Oplysningsmiddel kunde anvendes til.

Studiekredsbevægelsen gaar nu jævnt og støt videre indenfor Fagbevægelsen, saavel i København som Provinsen, og hermed er det da bevist, gennem en voksende Interesse, at Studiekredsen er et anvendeligt, ja, sikkert det bedste Middel i Oplysningsarbejdet.

Men nu indenfor vor Organisation. Ja, enkelte Steder har Studiekredse været oprettet i Aarenes Løb, men alt for faa. Alt for faa af vore Medlemmer har hidtil deltaget i dette Arbejde, men mange vil antagelig, naar de stifter Bekendtskab med Studiekredsens egentlige Hensigt og Virkemaade, blive begejstrede for den Form at tilegne sig Kundskaber paa. Der er sikkert mange Kolleger, for hvem dét, Foredrag har ydet, ikke er tilstrækkeligt, og som derfor gerne vil have visse Spørgsmaal og Emner nærmere uddybet for paa denne Maade at udvide sin Kunnen og Viden.

Vi opfordrer derfor nu, hvor Sommeren gaar paa Hæld, Medlemmerne til at overveje, om der ikke vil være al Anledning til i den kommende Efteraars- og Vintersæson at tage Del i den interessante Gren af Oplysningsarbejdet, som Studiekredsarbejdet er, og saaledes som man indenfor andre Faggrupper gør det med stigende Interesse. Nærmere Oplysninger om Oprettelse af Studiekredse faas ved Henvendelse til Afdelingerne, hvorigennem ogsaa en trykt Vejledning i Studiekredsarbejdet kan blive udleveret. Vi henviser iøvrigt til den i Bladet indsendte Artikel angaaende dette interessante Arbejde.

Arbejdsløsheden formindskes ikke ved en Nedsættelse af Lønnen.

DIREKTØREN for det internationale Arbejdsbureau Harold Butler har fremsat en betydningsfuld Udtalelse, hvori fremhæves, at de sidste 12 Mdr.s Erfaringer har bekræftet den Opfattelse — der allerede er blevet udtalt i en tidligere Beretning, — at den Nedsættelse af Produktionsomkostningerne, der søges gennemført ved en Sænkning af Lønningerne, ikke har virket formindskende paa Arbejdsløsheden, men tværtimod har forøget den.

I langt højere Grad end tidligere gaar Opfattelsen nu ud paa, at i de Lande, hvor Lønningerne udgør en stor Del af Landets samlede Købekraft, er Svingningerne i Industriproduktionens Omfang nøje knyttet til Bevægelserne i Lønarbejdernes samlede Indkomst.

For Storbritanniens Vedkommende steg i Løbet af 1934 den gennemsnitlige Ugeløn langsomt op til 96 pCt. af Niveauet i 1929. Den tidligere foretagne Nedsættelse af Lønningerne blev i Løbet af 1933 helt eller delvis ophævet i offentlige Institutioner, Jernbaner og andre Erhvervsgrene.

I U. S. A. steg den gennemsnitlige Timeløn i 1934 til 98 pCt. af 1929's Niveau, og i samme Aars første ni Maaneder steg den gennemsnitlige Ugefortjeneste til 76,6 pCt. af dette Niveau. I 1933 var de samme Tal henholdsvis 83 og 69 pCt.

Det er imidlertid betegnende, at i Belgien, Czekoslovakiet, Italien og Polen, hvor Lønningerne fortsat er faldet, er der kun en ringe eller ingen Forbedring i Arbejdsløshedssituationen.

Butler gør opmærksom paa, at den Opfattelse, at en Forbedring af Erhvervslivet kan skabes ved en Nedsættelse bl. a. af Lønningerne, vel tidligere var rigtig, men at denne Opfattelse under de moderne Produktionsbetingelser ikke længere holder Stik.

I denne Forbindelse fremhæves det, at man tidligere muligvis har lagt for stor Vægt paa en Forøgelse af Eksporten som et Middel mod Krisen, og at en Nedsættelse af Lønningerne for at forøge Afsætningen til Udlandet meget vel kan tænkes at virke skadeligt endogsaa paa Eksporthandelen. Det, der først og fremmest er nødvendigt, er nemlig ikke blot en Stigning i Eksporten, men ogsaa en Forøgelse af Importen, og dette vil for en stor Del atter være et Spørgsmaal om tilstrækkelig Købekraft i Samfundet. Kun hvis Muligheden af at konsumere forøges i samme Omfang som Produktionsevnen, vil det være muligt for Landene selv at importere og derved bidrage til at muliggøre en almindelig Opgang i Verdenshandelen.

Ud fra disse Betragtninger over Arbejdslønningerne mener Direktør Butler at kunne fastslaa, at de traditionelle Metoder til Krisens Bekæmpelse ikke synes at have været de bedste. »I Lande, hvor Statsmagten aktivt har stimuleret Erhvervslivet, er Produktionen blevet forøget og Arbejdsløsheden formindsket i større Omfang end i de Lande, der har sat deres Tillid til de økonomiske Kræfters frie Spil. Statens kontrollerede Indgreb i Erhvervslivet er snarere blevet udvidet end indskrænket, og der er Grund til at tro, at de gunstige Resultater, som allerede er opnaaet, vil bekræfte og bestyrke den almindelige Opfattelse, at det i stor Udstrækning ved planmæssig og fornuftig Indgriben i Erhvervslivet er muligt for Statsmagterne at influere paa Forløbet af den økonomiske Konjunktur.«

De tyske Brugsforeningers Endeligt?

I Tyskland var der før Hitlerregimentet mange udmærket ledede og fremgangsrige Brugsforeninger, der, ligesom Tilfældet er her i Danmark, spændte et fint Net af Forretninger ud over hele Landet.

Disse Brugsforeninger var — ganske som hos os — af letforstaaelige Grunde Detailhandlerne en Torn i Øjet. Men Forbrugernes store Masse forstod at vurdere deres Betydning, og Tusinder af Arbejdere og Medhjælpere tjente i Brugsforeningerne til Livets Ophold under Arbejdsbetingelser, der kunde tjene som Eksempel.

Saa længe Nazisterne var i Opposition, opførte de sig som ivrige Modstandere af Brugsforeningerne og gjorde sig dermed populære i Detailhandlerkredse. Men efter Magtovertagelsen ændrede Billedet sig ogsaa paa dette Omraade.

Man opdagede hurtigt, at Brugsforeningerne afgav en udmærket Mulighed for at anbringe et stort Antal af de saakaldte gamle Forkæmpere. I en Haandevending ændrede man Parolerne. Først forbød man enhver Agitation mod Brugsforeningerne, og man paastod da — med den bekendte Løgnagtighed — at Kampen ikke gjaldt Brugsforeningerne som saadanne, men kun den »marxistiske Vanrøgt« af disse.

Naa, under denne »marxistiske Vanrøgt« var Brugsforeningerne vokset til levedygtige Institutioner med egne Bagerier, Slagterier, Mineralvandsfabrikker og store Varehuse.

Og hvad blev der ud af de »rensede« Brugsforeninger?

Saft- og kraftløse Institutioner, der hverken kunde leve eller dø, udpinte og udmarvede af korrupte, uduelige Embedsjægere. Og i Dag er det kommet saa vidt, at de en Gang største og leveringsdygtigste Brugsforeninger, f. Eks. Berlin og Dresden har maattet træde i Likvidation. Og Riget er tvunget til at ofre store Summer for i det mindste delvis at sikre Sparerne deres smaa opsparede Summer. Aarsagerne til Sammenbruddet er mangfoldige, her skal kun angives nogle af de vigtigste.

For det første: Det var let at sætte de »marxistiske« Brugsforeningsledere paa Gaden eller kaste dem i Fængsel.

Det var allerede vanskeligere i de »gamle Forkæmpere«s Rækker at finde brugelige Forretningsførere. Og dertil kom — som allerede nævnt — at Brugsforeningsledelserne overbød hinanden i Evneløshed og Korruption.

For det andet gjorde den stadig fortsatte Forringelse af Købeevnen hos netop de Befolkningslag, der kommer i Betragtning som Købere i Brugsforeningerne, sit til at slukke Brugsforeningernes Livsflamme.

Men for det tredie, og ikke det mindste, drejer det sig om en bevidst Sabotage fra den vigtigste Forbrugergruppe, Arbejderne.

Mange Arbejdere, som med usigelige Ofre har opbygget deres Brugsforeninger, tænkte og tænker overhovedet ikke paa at handle i de nazistiske Brugsforeninger og paa den Maade frivilligt ofre Nazibonzerne, som havde stjaalet deres Ejendom, deres haardt fortjente Smaaører.

Det vilde imidlertid være en Fejltagelse, hvis man antog, at de smaa Forretningsdrivende uden videre var blevet befriet for en besværlig Konkurrence ved Brugsforeningernes Opløsning.

Nej, man anvender følgende Fremgangsmaade:

De Afdelinger, som ikke mere er rentable, bliver ophævet, medens de andre skal videreføres som selvstændige Forretninger, og man har her til Hensigt at tilbyde de hidtidige Afdelingsledere at købe dem.

Men disse nu »selvstændige« Forretningsfolk maa ikke købe deres Varer der, hvor de mener at kunne købe billigst og bedst, de bliver ved Overenskomst tvunget til at købe i de tyske Brugsforeningers Hovedorganisation, det hidtidige »Grosseinkaufsgesellschaft deutscher Konsumvereine« (De tyske Brugsforeningers Fællesindkøbsforening).

Fællesindkøbsforeningen, der hidtil kun leverede til Brugsforeningerne, bliver nu en almindelig Grossistforretning for alle Købmænd. Alle disse krampagtige Forholdsregler vil dog ikke kunne forhale den engang saa stolte tyske Brugsforeningsbevægelses absolutte Sammenbrud. Det er da et ikke uberettiget Haab i det tyske Folks store Masse, at det forhadte Hitlerstyre vil bryde sammen saa betids, at man i det mindste kan redde det Fundament, som man med den bekendte tyske Energi vil kunne anvende til Genopbygningsarbejdet.

Organisationsarbejdet i Hovedstaden.

SOM vi meddelte i sidste Nummer af Bladet, har vore københavnske Afdelinger passeret Medlemsantallet 10,000. Der ligger bag ved dette Resultat et overordentlig stort og brydsomt Arbejde, som er udført gennem Aarene under de vanskeligste Vilkaar, under Modstand fra Principalernes og Modstanderpressens Side, under Ligegyldighed og ofte aabenlys Uvilje fra uforstaaende Medhjælpere og til Tider under Haabløshed og Depression hos egne Medlemmer.

Men al Modstand har kun ægget til kraftigere Arbejde, og Arbejdet har ikke været forgæves — Organisationen har efterhaanden vundet sikkert Fodfæste i København, hvor der ganske vist ogsaa er et mægtigt Arbejdsfelt, hvilket lyser ud af den Beretning om Virksomheden i 1934—35, som er udsendt af Afdelingens Formand.

Fra denne Beretning skal vi nævne nogle Tal, som vil give et lille Indtryk af Arbejdets Omfang.

I Regnskabsaaret havde de københavnske Afdelinger en Tilgang af 1611 nye Medlemmer — et direkte Resultat af det udførte Agitationsarbejde. I samme Periode oprettedes 10 nye Klubber, medens der oprettedes 21 Overenskomster med Firmaer, hvor Overenskomst ikke tidligere fandtes. De derved indvundne Lønforhøjelser maa tælles i Tusinder af Kroner. Endvidere fornyedes 19 allerede bestaaende Overenskomster med større eller mindre Ændringer, og der blev truffet 9 Lønaftaler.

Overenskomstarbejdets Omfang er dog ikke maalt hermed, idet der ved Regnskabsaarets Slutning den 31. Marts fandtes 31 Lønsager, hvorom der førtes Forhandlinger. Et betydeligt Antal af disse Sager er senere resulteret i Overenskomster.

I Aarets Løb forekommer desuden en Mængde faglige Spørgsmaal angaaende Fortolkning af Overenskomstbestemmelser, enkelte Medlemmers eller Medlemsgruppers Lønnings-, Anciennitets- og Arbejdsforhold osv., som det er nødvendigt for Organisationen at gribe ind i. Af saadanne faglige Uoverensstemmelser er 44 bragt til Afslutning, medens 26 er løbende. Desuden har Afdelingen 3 faglige Konflikter løbende, foruden at der har været forhandlet om 5 Grænsesager, hvoraf de 4 er bragt til Afslutning.

Af Generalforsamlinger, Bestyrelsesmøder, Klubmøder, Personale- og Agitationsmøder m. m. er der ialt afholdt 384, hvilket giver et udmærket Billede af det Højtryk, hvorunder Arbejdet foregaar.

Igennem Afdelingen er rejst 62 Retssager, hvoraf 40 er afsluttet ved Forlig eller Dom. Disse 40 Sager har indbragt Medlemmerne Kr. 8400,00 i Erstatning, og desuden har 10 afsluttede Lærlingesager i kontant Erstatning indbragt Kr. 1800,00.

Vender vi os dernæst til Arbejdsløshedskassen, viser det sig, at Afdelingen i Aarets Løb har haft 2358 Tilmeldinger af Arbejdsløse og 2587 Afmeldinger. Det højeste Antal Arbejdsløse fandtes i April 1934, nemlig 1120, og det laveste Antal i December, nemlig 749.

Igennem Afdelingen i København er af Arbejdsløshedskassen og Fortsættelseskassen udbetalt Kr. 291,403,60 i Understøttelse. Desuden er af Hjælpefonden og Reservefonden udbetalt Kr. 47,618,73. I Juleunderstøttelse er udbetalt Kr. 17,627,00, og endelig er igennem Kommunen i Form af Kød- og Margarinekort, Kontingenthjælp og Brændselshjælp udbetalt Kr. 34,158,82. Den samlede udbetalte Hjælp udgjorde saaledes Kr. 390,808,15, hvortil kommer Socialhjælp til de fleste af de Medlemmer, der har opbrugt al Understøttelse.

Sluttelig skal nævnes, at der igennem Afdelingen er besat 63 faste Pladser samt 823 midlertidige Pladser, medens 210 anmeldte Pladser ikke er besat. Ialt har der saaledes til Pladsanvisningen i København været anmeldt 1096 ledige Pladser. Endvidere har Afdelingen skaffet arbejdsløse Medlemmer ialt 159 Dages Arbejde ved Færdselstællingen, hvilket i Penge har indbragt dem Kr. 1920,00.

Som det vil fremgaa af de nævnte Tal, er det en ikke ringe Virksomhed, der udøves i København — i første Række til Gavn for de københavnske Standsfæller, men som et Led i Forbundets landsomspændende Arbejde — af Betydning for hele den danske Medhjælperstand.

„Den aabne Dør"s Kongres.

DEN internationale Kvinde-Forening »The open Door« har afholdt Kongres paa Christiansborg i København, budt Velkommen af Undervisningsministeren og under Opmærksomhed fra hele Pressens Side.

Paa denne Kongres er blevet behandlet en Række Spørgsmaal af særlig Betydning for Kvinderne, deriblandt Spørgsmaalet om arbejdende Kvinders Moderskab, hvor Opfattelsen hidtil har været den, at det var tilstræbelsesværdigt at beskytte Kvinden ved at fritage hende for Arbejde en Tid før og efter Fødslen.

Kongressen gik imidlertid fuldstændig imod den hidtidige Opfattelse, idet den mente, at hvis der lægges Byrder paa Arbejdsgiveren til Fordel for den svangre eller fødende Kvinde, vilde Følgen blive, at hun afskediges, før det Tidspunkt indtræder, da Arbejdsgiverens Pligter indtræder. I Stedet for ønsker man, at Kvinderne, som bliver uarbejdsdygtige paa Grund af Svangerskab eller Fødsel, ligestilles i de Love, der omhandler Ulykkes- og Sygeforsikring, med en hvilken som helst Arbejder, der falder ind under Bestemmelserne i disse Love.

Da Spørgsmaalet naturligvis har stor Interesse for et Fag som vort, hvori der beskæftiges mange Kvinder, har vi fremdraget det her, idet der formentlig i alle Kredse kan være Enighed om, at det gælder om at finde frem til de Bestemmelser, der kan gavne de arbejdende Kvinder mest uden paa anden Maade at blive dem til Skade i Form af mindre Løn eller Tab af Arbejde paa Grund af Barnefødsel.

Forbundet fylder 35 Aar.

I Dagene 23.—24. September 1900 samledes i Aarhus ialt 32 Repræsentanter for de i de foregaaende 3 Aar oprettede Handels- og Kontormedhjælperforeninger i København og i Jylland, og paa Delegeretmødets første Dag traf de under uhyre Begejstring Beslutningen om at danne en Landsorganisation under Navnet: Centralorganisationen af danske Handels- og Kontormedhjælperforeninger.

Denne vor faglige Organisation, der paa Kongressen i 1922 fik Navnet: Dansk Handels- og Kontormedhjælperforbund, kan saaledes den 23. September i Aar fejre 35 Aars Dagen for sin Oprettelse.

Dagen vil dog kun blive markeret paa den Maade, at Oktober Nummeret af Dansk Handels- og Kontormedhjælper Tidende vil indeholde et historisk Tilbageblik over de svundne Aar, og Bladet vil blive udsendt saa tidligt, at det kan være Medlemmerne i Hænde paa selve Stiftelsesdagen. Manuskript til dette Nummer maa derfor være Hovedkontoret i Hænde senest den 10. September.

Iøvrigt samles Forbundets Hovedbestyrelse til sit ordinære kvartaarlige Møde den 22.—23. September. Mødet vil blive afholdt i Ejendommen, Klingenberg 15, Odense.

Danmark og dansk Fagbevægelse.

Foredrag af Forretningsfører Johs. Kjærbøl for finske Handels- og Kontormedhjælpere.

NAAR Modstanderne har villet angribe Arbejdernes Organisationer og disses Ledere, særlig hvor det drejer sig om Fagbevægelsen, har man ofte paastaaet, at Arbejderne var fædrelandsløse, at de i Modsætning til de besiddende Klasser og de intellektuelle var uden Kærlighed til deres Land og Folk, og at de ikke var nationalt indstillede. Tilsyneladende havde Modstanderne en vis Baggrund for denne Karakteristik af Arbejderklassen i dens internationale Indstilling, der fik sit agitatoriske Udtryk i den bekendte Sentens: »Proletarer i alle Lande forener Eder«. Modstanderne glemte blot, at den internationale Indstilling maa ske paa det nationale Grundlag, d. v. s. at den ægte Internationalisme maa hvile paa den nationale Overbevisning. Foretager man i saa Henseende en Analyse af Fagbevægelsen, vil man opdage, at den først og fremmest er nationalt indstillet, og dette er kun naturligt.

Forudsætningen for Fagbevægelsens Virksomhed i det enkelte Land er her at tilvejebringe de bedst mulige Løn- og Arbejdsbetingelser for Arbejderne og gennem internationalt Samarbejde erholde Støtte hertil, hvis dette er nødvendigt. Bestræbelserne maa simpelt hen gaa ud paa at faa Arbejdsforholdene i de enkelte Lande gjort saa ensartede som muligt, saaledes at disse ikke bidrager til at skabe generende Konkurrence Landene imellem. Gennem internationalt Samarbejde søger Arbejderne at fremme eller værne deres specielle nationale Interesser. At disse Bestræbelser endnu langtfra er lykkedes, er en Ting for sig.

Fagbevægelsen i det enkelte Land maa først og fremmest være interesseret i, at de Erhverv, som er en Forudsætning for dens Virksomhed, kan trives paa det bedst mulige udbyttemæssige Grundlag, fordi dette er en Betingelse for at opnaa de bedst mulige Løn og Arbejdsbetingelser. Det enkelte Lands Fagbevægelse er ikke interesseret i, at Landets Erhvervsliv vanskeliggøres gennem Konkurrence fra andre Lande med lave Lønninger og daarlige Arbejdsbetingelser, og er derfor ogsaa til en vis Grad interesseret i, at der tilvejebringes saadanne Forholdsregler, at denne generende Konkurrence i størst mulig Grad udelukkes. Derved bliver Fagbevægelsen uvilkaarligt interesseret i de lovgivningsmæssige Foranstaltninger, der træffes til Fremme af Erhvervslivet, bliver interesseret i Toldspørgsmaal, i alle Forhold vedrørende Import og Eksport, hvoraf følger, at Fagbevægelsen bliver politisk indstillet og træder i Samarbejde med det politiske Arbejderparti.

Jeg vil i denne Forbindelse undlade at komme ind paa de sociale Spørgsmaal og hele den sociale Lovgivning, hvis Udformning kan være en mægtig Støtte for Fagforeningernes Virksomhed. Men da de sociale Lovgivningsforanstaltninger er afhængige af Landets Velstand, af dets Evne til at kunne bære de med de sociale Loves Gennemførelse forbundne Omkostninger, bliver Fagbevægelsen ganske naturligt interesseret i Tilvejebringelsen af det bedst mulige nationale Velstandsniveau.

Det er derfor en Fejl at ville frakende Arbejderne og deres Organisationer national Forstaaelse. Tværtimod, naar alt kommer til alt, er det vel det Befolkningselement, der er mest nationalt indstillet, fordi det for dem i Modsætning til, hvad Tilfældet ofte er hos andre Samfundsklasser, ikke blot er et følelsesbetonet Spørgsmaal, paavirket af skiftende Stemninger, men er et Spørgsmaal om ud fra de økonomiske og politiske Muligheder, der nu engang er til Stede, at sikre sig den bedst mulige Tilværelse. Dermed opstaar Klassespørgsmaalet, men dette maa ingenlunde forveksles med det nationale, og de besiddende Klasser har jo mere end een Gang bevist, at hos dem viger ofte Hensynet til Landets Vel, hvis dette Hensyn er i Vejen for en Gevinst eller Fordel, der kan opnaas ad international Vej.

Heraf følger ogsaa, at de enkelte Landes Fagbevægelse, selvom de har samme Formaal, hviler paa den samme Idé og for saa vidt arbejder efter samme Metoder, alligevel er vidt forskellige og er paavirkede af geografiske og historiske Forhold, af den Mentalitet, der gør sig gældende hos hvert enkelt Folk, med andre Ord er nationalt prægede. Dette ses bedst i Lande med forskellige Racer og Folkeslag. Vi ser saaledes i Czekoslovakiet tysktalende og czekisktalende organiserede hver for sig. De lever under samme politiske Styre, under samme Love, men Sproget skiller, og skiller paa en saadan Maade, at der ikke endnu har vist sig nogen Mulighed for den tilsyneladende naturlige Sammenslutning, der er den første Forudsætning for fuld Udnyttelse af Organisationerne. Vi saa i Tyskland, hvorledes Religionen øvede sin Indflydelse i Fagforeningsbevægelsen. Selvom de saakaldte frie Fagforeninger var de toneangivende, havde de kristelige Organisationer en meget stor Indflydelse. Dette er ogsaa Tilfældet i et saa lille Land som Holland. Her maatte det forekomme naturligt, at Arbejderne i de fælles Bestræbelser for at opnaa de bedst mulige Løn- og Arbejdsbetingelser samlede sig under eet. Men Religionen kan altsaa være en skillende Faktor, stærkere end selve den fagforeningsmæssige Enhedsidé.

Fordyber man sig i den engelske Fagbevægelse, vil man se, hvorledes denne er præget af engelsk Mentalitet, engelsk Konservatisme, alle disse nationale Ejendommeligheder, der bevirker, at Englændernes Indstilling som Folk afviger stærkt fra Kontinentets.

Jeg kan ogsaa nævne Frankrig, de frie politiske Rørelsers Land, hvor det har vist sig umuligt den Dag i Dag at skabe en virkelig Fagbevægelse. Her spiller den romanske Psyke ind paa en saadan Maade, at Arbejderne, hvem man vel ikke kan frakende Klassebevidsthed, alligevel ikke kan tilegne sig den fagforeningsmæssige Forstaaelse, hvad man rent umiddelbart maatte antage var naturligt for Arbejdere, tilhørende det frihedselskende franske Folk. Men maaske netop Frihedstrangen er en Hindring for, at den enkelte vil underordne sig Organisationsmaskineriet.

Ogsaa her i Norden ser vi, hvorledes det enkelte Lands historiske og geografiske, økonomiske og politiske Forhold spiller ind. Man behøver jo blot at drage en Sammenligning mellem det Land, som mine ærede Tilhørere kommer fra, og det øvrige Skandinavien. Jeg skal afholde mig fra at komme nærmere ind paa de finske Forhold, dem kender mine ærede Tilhørere betydeligt bedre end jeg, men lad mig drage en Sammenligning mellem Danmark, Norge og Sverige, hvor Fagforeningernes Virksomhed har udfoldet sig tilsyneladende under nogenlunde samme Forhold og til Dato naaet nogenlunde samme Resultater. Det vil da vise sig, at de nationale Faktorer ogsaa her øver deres Indflydelse. Eksempelvis er der 2 Ting, hvorved den danske Fagbevægelse afviger fra den norske og svenske, nemlig med Hensyn til Organiseringsprocenten og med Hensyn til, hvad jeg vil kalde den strukturmæssige Opdeling. De danske Fagorganisationer i Haandværk og Industri er praktisk talt alt omfattende med en Organisationsprocent, der ligger stærkt op imod de 100, og i visse Tilfælde har naaet dette Tal. Nu er Danskerne ingenlunde dygtigere Organisationsfolk end Nordmændene og Svenskerne, men i Kraft af, at Danmarks Befolkning lever paa et sammentrængt Areal, er Organiseringsvilkaarene bedre, end Tilfældet er i det øvrige Skandinavien. Medens der i Danmark lever 83 Mennesker paa hver km², er det tilsvarende Tal i Sverige kun 14, i Finland 9 og i Norge kun 7. Det er klart, at dette Forhold spiller en overordentlig stor Rolle med Hensyn til Muligheden af at faa alle med i Fagforeningerne, derigennem at opnaa den størst mulige Styrke og dermed atter de bedst mulige Resultater.

Et andet Forhold, som jeg ogsaa vil pege paa, er dette, at af Danmarks Befolkning, der andrager ca. 3¾ Million, lever alene 800.000 i København. Ogsaa dette øver en betydelig Indflydelse, idet de organisationsmæssige Vilkaar i Storbyen altid vil være bedre end i Provinsen, i Særdeleshed hvor det drejer sig om tyndt befolkede Egne. Dertil kommer, at det højere Lønniveau i en saadan Storby vil øve en større Indvirkning paa Lønniveauet i Provinsen, naar det drejer sig om et saa relativt lille Landomraade, som Danmark er, end hvor Landets Hovedstad er mindre, og Landomraadet større.

Jeg har gjort disse Betragtninger gældende for derved ligesom at danne en Baggrund for de Bemærkninger, jeg vil fremsætte om den danske Fagbevægelse, idet jeg skal tilføje, at de geografiske og geologiske Forudsætninger for Landets Industri spiller en mindre Rolle, naar Talen er om Fagforeningernes Arbejde. Jeg peger her paa, at Danmark ganske er blottet for alt, hvad der hedder Raamaterialer til Industrien, Brændselsstoffer og lignende. Den danske Industriarbejder hører desuagtet til de bedst lønnede. Jeg behøver blot at nævne Belgien med sin paa naturlige Muligheder grundede Storindustri, men med Lønninger og Arbejdsvilkaar, der i Sammenligning med de skandinaviske er meget ringe. Den danske Fagbevægelse har uden de for Industrien naturlige Hjælpemidler været i Stand til at øve en betydelig Indsats.

Hvad der særligt karakteriserer den danske Fagbevægelse ved Sammenligning med andre Landes, er den stærke Opdeling i større og mindre Organisationer, en Opdeling, som intet andet Land har Magen til. Her maa det være nok at nævne, at den mindste Organisation indenfor den faglige Landsorganisation, De samvirkende Fagforbund, kun tæller 58 Medlemmer, det er dansk Dykkerforening, medens den største, nemlig Dansk Arbejdsmandsforbund, omfatter 148,000 Medlemmer. Naar man saa samtidig erindrer sig, at De samvirkende Fagforbunds samlede Medlemsantal andrager ca. 355,000, og at der udenfor De samvirkende Fagforbund findes ca. 37,000 organiserede Arbejdere, har man Indtryk af den Uensartethed, der præger den danske Fagbevægelses Opdeling.

Tager vi et specielt Omraade indenfor Fagbevægelsen, kan jeg nævne Metalindustrien, hvor samtlige faglærte Smede og Maskinarbejdere er organiserede i Dansk Smede- og Maskinarbejderforbund, der tæller mellem 32—33,000 Medlemmer. Smedeforbundet danner sammen med en Række andre Forbund, hvoraf det mindste, Dansk Metaltrykkerforbund, kun tæller 144 Medlemmer, et Kartel, medens en lang Række mindre Organisationer, omfattende faglærte Metalarbejdere, staar udenfor, og Jernindustriens ufaglærte Arbejdere staar i det store danske Arbejdsmandsforbund.

Til Trods for denne Decentralisering er det altsaa alligevel lykkedes i Danmark at tilvejebringe relativt gode Lønninger og Arbejdsbetingelser. Dette skyldes utvivlsomt den før nævnte dybtgaaende Organisering og den Omstændighed, at det i vort Land tidligt lykkedes at organisere alle de ufaglærte, hvorved de danske Arbejdere blev befriet for et Skruebrækkerkorps, som i andre Lande skadede Arbejderne i deres Kamp for at opnaa bedre Løn- og Arbejdsbetingelser.

Teoretisk bekender den danske Fagbevægelse sig til Industriforbundsprincippet, og der findes da ogsaa enkelte Industriforbund. Jeg kan saaledes nævne Keramisk Forbund, der tæller alle indenfor den keramiske Industri beskæftigede, lige fra de ufaglærte ved det grove Arbejde til Kunstnerne paa Malersalen. Men i Praksis tror jeg, at det varer et godt Stykke Tid, inden Industriforbundstanken gennemføres i vort Land, og jeg tror, det er den almindelige Opfattelse, at vi i hvert Fald ikke skal gøre Forsøg paa en Gennemførelse ved et Magtsprog, saaledes som man har forsøgt i Sverige og Norge.

Naar den danske Fagbevægelse er naaet saa langt, som Tilfældet er, skyldes det ogsaa, at den, om jeg saa maa sige, fik en god Start. Ganskevist har den maattet kæmpe paa tilsvarende Maade, som Fagbevægelsen i andre Lande, og Fagbevægelsens Barndom i Danmark har formet sig paa lignende Vis som i Sverige og Norge. Indeværende Aar er 50-Aaret for den første store Arbejdskamp, under hvilken de danske Smede søgte at tilkæmpe sig Organisationsretten og en bedre Løn end den, Arbejdsgiverne vilde yde. Kampen endte med et Nederlag, men fik alligevel en meget stor Betydning for de danske Fagforeninger.

Lockouten i 1885 skabte tillige en Alliance mellem det kæmpende By-Proletariat og den frihedsstræbende Bondestand, der satte Spor langt frem i den danske fagforeningsmæssige og politiske Udvikling; selvom de danske Bønder i 1885 ikke egentlig forstod Arbejdernes Kamp, saa forstod de, at Arbejdsgiverne forsøgte at fratage Arbejderne Frihed til at organisere sig, og da Friheden paa det Tidspunkt var Fanemærke for den danske Bondestand, fandt den danske Arbejder dengang en fremstrakt Haand fra Landbobefolkningens Side, og dette betød meget for den svage, kæmpende Fagbevægelse.

Denne gensidige Forstaaelse mellem Land- og Bybefolkningen afsatte Spor i den sociale Lovgivning, og denne var næppe blevet saa udviklet, som Tilfældet er, til Gavn for Fagforeningernes Virksomhed, om ikke Bønderne havde vist social Forstaaelse. Efterkrigsaarene har ganske ændret dette Forhold, men det er en Ting for sig.

Dertil kommer, at vi her i Danmark havde den Lykke, at danske Arbejdere og Arbejdsgivere paa et tidligt Tidspunkt selv skabte det Retsgrundlag, som Arbejdsforholdet den Dag i Dag hviler paa. Dette Retsgrundlag er i sin Oprindelse vel nok i højere Grad et Udtryk for Arbejderorganisationernes Magt, end det er et Udslag af Forstaaelse hos Arbejdsgiverne.

Det var som bekendt den store Lockout i 1899, der sluttede med et Forlig af 5. September 1899, det saakaldte Septemberforlig, paa Grundlag af hvilket dansk Arbejdsret i de følgende Aar blev udformet. Men havde de danske Arbejdere ikke allerede dengang gjort deres Organisationer saa stærke, som Tilfældet var, saa var der ikke blevet noget Septemberforlig, i hvert Fald ikke af den Karakter. Saa havde Kampen sikkert maattet forsættes, og saa er det jo muligt, at hele den organiske Udvikling af det danske Arbejdsretsgrundlag, der i Aarene efter Aarhundredskiftet har fundet Sted, vilde være foregaaet paa en anden Maade og næppe paa en bedre.

Septemberforliget er Grundloven for det danske Arbejdsforhold, et privatretsligt Dokument, i hvilket Parternes gensidige Anerkendelse af Organisationsretten fastslaas, som bestemmer, efter hvilke Regler der kan iværksættes Konflikt, og som ganskevist tildeler Arbejdsgiverne en udstrakt Ret til at lede og fordele Arbejdet, men samtidig begrænser denne Ret gennem Bestemmelser om fastlønnede Arbejdslederes Stilling til Organisationen. Septemberforligets Bestemmelser er udformet gennem en lang Række Kendelser, som den danske Arbejdsret, først den saakaldte permanente Voldgiftsret og senere Den faste Voldgiftsret har udformet. Thi der er det ejendommelige ved den danske Arbejdsret, at denne hviler paa en Aftale, truffet alene imellem Arbejdernes og Arbejdsgivernes Hovedorganisationer, men en Aftale, hvis Fortolkning og retslige Beskyttelse er overdraget en af Staten oprettet Domstol, ligestillet med Statens øvrige Domstole, ja, for saa vidt med den danske Højesteret, som Den faste Voldgiftsrets Kendelser ikke kan appelleres.

Septemberforligets Indgaaelse fik ogsaa Betydning derved, at det virkede fremmende ved Oprettelsen af kollektive Arbejdsoverenskomster indenfor de forskellige Fag, og hele dette kollektive Overenskomstsystem har stærkt bidraget til at konsolidere Forholdene i de danske Byerhverv til Gavn for Udviklingen af dansk Haandværk og Industri, og til Gavn for de danske Arbejderes Levestandard.

Det er et Resultat af den danske Fagbevægelses Magtstilling, støttet af visse Faktorer, der er særegne for vort Land og vort Folk, der her har gjort sig gældende.

At dette er Tilfældet bekræftes af den Stilling, som de danske Handels- og Kontormedhjælpere i Øjeblikket staar i. Jeg tænker her paa den bekendte »Vølund«-Sag, som jeg gaar ud fra, at mine ærede Tilhørere kender, og som i Virkeligheden drejer sig om, hvorvidt danske Handels- og Kontormedhjælpere i organisationsmæssig Henseende skal ligestilles med de øvrige danske Arbejdere med Adgang til at faa fastlagt Løn- og Arbejdsbetingelser gennem kollektive Aftaler med Arbejdsgiverne, og saaledes at Organisationen derigennem faar Indflydelse paa Medlemmernes Arbejdsforhold.

(Fortsættes)

Onsdag den 16. Oktober — Medhjælperungdommens Dag — demonstrerer alle Lærlinge og Medhjælpere ved Deltagelse i Forbundets Aftenmøder Landet over.

To 25 Aars Jubilæer.

Nakskov Afdeling.

Søndag den 11. August fejrede Nakskov Afdeling sit 25 Aars Jubilæum ved en Fællesspisning med efterfølgende Bal paa »Harmonien«.

Paa Bordene i Festsalen saas adskillige smukke Blomsterdekorationer, der var fremsendt som Gave bl. a. fra Fællesorganisationen i Nakskov, fra Smede- og Maskinarbejderne og fra Lolland-Falsters »Social-Demokrat«.

I Festen deltog en Række indbudte Gæster deriblandt en Del af de tidligere Tillidsmænd samt Formændene fra de nærliggende Afdelinger.

Den fungerende Formand Johs. Johansen bød Velkommen, og derefter holdtes Festtalen af Hovedkasserer Aksel Olsson, der tidligere har været Formand for Afdelingen og hilstes med hjerteligt Bifald.

Aksel Olsson fremdrog en Række personlige Minder fra sit Arbejde i Afdelingen og omtalte derefter Afdelingens og Forbundets Virksomhed igennem de 25 Aar, der var forløbet, siden Afdelingen blev stiftet.

Han pegede paa de udmærkede Resultater, der var naaet, baade hvad Lønforholdene og Arbejdstiden angik, og slut-

tede med en Appel om at vække baade Ansvarsfølelsen og Solidaritetsfølelsen hos de Standsfæller, der endnu staar udenfor Organisationen uden at være med i Arbejdet for at betrygge Standens Vilkaar.

Til sidst overrakte Olsson Afdelingen — som Gave fra Forbundet — et Ur til Ophængning i det nye Kontor og sluttede med et Leve for Afdelingen.

Derefter havde en lang Række Talere Ordet, deriblandt Forretningsfører Robert Larsen, Forretningsfører Schüssler, Nykøbing F., Fællesorganisationens Formand Harald Hansen, Borgmester Mar. Nielsen, Socialinspektør Albert Nielsen, Formanden for Rødby Afdeling Max Christensen, tidligere Kasserer for Afdelingen Hesselgren, Forretningsfører Carl Hansen m. fl.

Efter Fællesspisningen afholdtes et fornøjeligt Bal, der først sluttede hen paa de smaa Timer.

Helsingør Afdeling.

Helsingør Afdelings 25 Aars Jubilæum fejredes paa det nybyggede Kronborg Havbad Søndag den 18. August.

Ved det smukt dækkede Bord præsiderede Afdelingens Formand Gunnar Lindstrøm, der bød de mange Deltagere Velkommen.

Festtalen afholdtes af Forbundets Forretningsfører Julius Hansen, der fremhævede den Indsats, Kvinderne havde gjort i Afdelingens Arbejde, og iøvrigt pegede paa de alvorlige Begivenheder, der prægede vor Tid baade uden for og inden for Landets Grænser.

Han haabede, at Arbejdet inden for Organisationen maatte bidrage til at afværge nogle af de Følger, som denne mørke Tid bringer med sig — ogsaa for Medhjælperne, og sluttede med at udbringe et kraftigt besvaret Leve for Helsingør Afdeling.

Endvidere talte Borgmester P. Christensen, der lykønskede med Jubilæet og opfordrede til yderligere Fremstød for at organisere de mange Medhjælpere, som endnu stod udenfor Organisationen.

Formanden for Fællesorganisationen Bertelsen bragte Hilsener fra de øvrige Arbejdere, og desuden talte Journalist Sørensen fra »Social-Demokraten«.

Formanden for Hillerød Afdeling Carlo Petersen bragte en Lykønskning fra sin Afdeling, og Bestyrelsesmedlem Frk. Agda Hansen takkede Talerne.

Sluttelig foretog Sekretær Viggo Pedersen Afsløringen af en ny Fane, idet han opfordrede Medlemmerne til at slutte op bag denne og deltage i Arbejdet for Afdelingens og Forbundets Fremgang.

Ind imellem Talerne blev der afsunget ialt 5 Sange, der gjorde stor Lykke.

Senere paa Aftenen var der Optræden af Kunstnerparret Kaj Anker Nielsen samt Skuespiller Axel Boesen, hvilket hilstes med stærkt Bifald.

Aftenen sluttede sent med et stilfuldt Bal, og fra først til sidst herskede der en glimrende Stemning blandt Festdeltagerne.

Medhjælperne paa Landet.

HVORNAAR kommer Tiden til, at Handels- og Kontormedhjælperne paa Landet faar bedre Løn- og Arbejdsvilkaar?

Dette er det store Spørgsmaal, alle Medhjælpere ude omkring i Landforretninger samt i Landbrugsforeningerne stiller sig selv, thi Løn- og Arbejdsvilkaarene har i de sidste 10 Aar været saa lave, at det grænser til det meningsløse. Maaske vil Principalerne ryste paa Hovedet og sige, det passer ikke, men samtlige Medhjælpere omkring i Landet vil sikkert give mig Ret i mine Betragtninger.

Jeg ved meget godt, at der er enkelte, der opnaar en Løn af ca. 100—150 Kr. pr. Maaned med fri Station, men til Gengæld er der mange Tusinde, der maa gaa for den ringe Løn af kun 50 Kr. om Maaneden paa fri Station, og som alligevel skal være perfekt i alle Brancher, kendt med Kontorarbejde og have Handelsskole-Uddannelse. Trods Kvalifikationerne kniber det for de fleste at faa Arbejde.

Hør blot, hvorledes mine Vilkaar er: Arbejdstiden er gennemgaaende fra Kl. 7 Morgen til Kl. 7 Aften — det vil altsaa sige 12 Timer i Døgnet, hvilket bliver en Løn af 17 Øre i Timen. Fredag og Lørdag er Arbejdstiden 2 a 3 Timer længere.

Fra denne Løn gaar der faste Udgifter paa Kr. 267,00 aarlig, nemlig Skat 85 Kr., Sygekasse 22 Kr., Vask 50 Kr., Fagforening 66 Kr., Livsforsikring 44 Kr. Til Rest af Lønnen er 333 Kr., som skal dække Udgifter til Klæder, Fodtøj, Reparationer og andre Udgifter. Man vil heraf forstaa, hvor haardt det tiltrænges for os Medhjælpere at faa andre Forhold at arbejde under.

De senere Aars Handelsrestriktioner har medført Forhøjelse af Varepriserne og dermed større Fortjeneste for samtlige Grosserere, Købmænd, Brugsforeninger og Uddelere. Men er der nogen, der tænker paa Medhjælperne? Findes der virkelig ingen Udvej for os. Jo, der gør! Luk Øjnene op, Kammerat, og slut dig sammen med dine Kolleger i Dansk Handels- og Kontormedhjælperforbund, saa skal Forbundet nok træde til, hedder det. Ja, der gennemføres ogsaa Overenskomster inde i Byerne i de større Virksomheder samt i Brugsforeningerne, men herude paa Landet, hvor de Konservative arbejder og agiterer saa meget, og hvor der overalt er oprettet konservative Ungdomsforeninger i de større Byer, mærker vi desværre for lidt til H. K., og jeg mener dog, at vi Medhjælpere herude paa Landet har lige saa stor Ret til at blive hørt som Byboerne.

Derfor vil jeg høfligt, men energisk henstille til Bestyrelsen for H. K. samt dets Afdelinger at tage fat paa Organiseringen af samtlige Medhjælpere ude paa Landet. Det er ikke Understøttelse, vi ønsker, men vi forlanger en ordentlig Løn for vort Arbejde samt en rimelig Arbejdstid, saa vi ikke helt skal være en Slave af Kapitalen som nu.

Siger vi noget, er Svaret gerne: Du kan rejse til den 1ste, der er nok, der vil arbejde for den Løn. Aarsagen hertil er

Bag Pult og Disk.

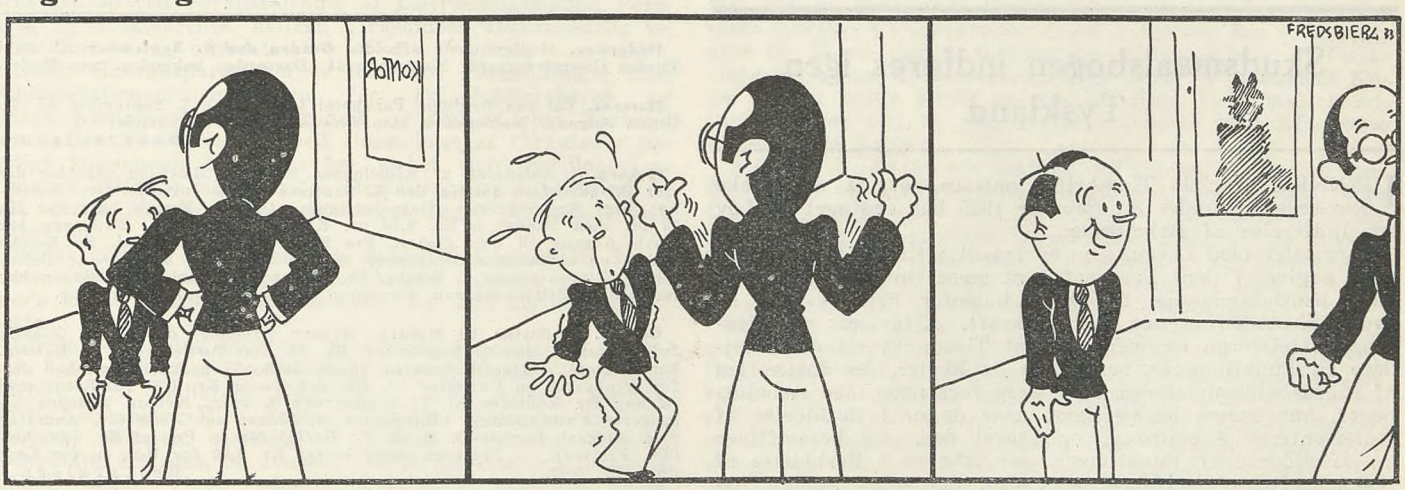

— Det vil jeg sige Dem, Sørensen,

— Jeg taaler ikke Løgn her paa Kontoret!

— Naa, der kommer min Skræder, tag og sig til ham, at jeg er ude at rejse og kommer først hjem i næste Uge!

den store Tilgang af Lærlinge, som det staar samtlige Købmænd og Uddelere frit for at uddanne, til stor Skade for Medhjælperne. Saa snart den fire Aars Læretid er overstaaet, kastes de unge Mennesker med Livsmod og Styrke ud i Arbejdsløshedens Fordærvelse, medens vore ærede Principaler roligt tager nye Lærlinge igen.

Vi lægger dette Ansvar paa Principalerne, og det er ligeledes deres Skyld, at mange paa Grund af en saa daarlig Løn, at de ikke kan klare sig uden Hjælp hjemmefra, udsættes for store Fristelser under det daglige Arbejde med store betroede Midler og dermed kommer ind paa en forkert Bane.

Det er ikke den Vej, vi Medhjælpere skal eller vil, men den Dag kommer forhaabentlig ogsaa snart, hvor vi Medhjælpere bag Pult og Disk rejser Front imod de Herrer Principaler, saa noget af den store Fortjeneste kommer os tilgode, saa vi kan faa rimelige Løn- og Arbejdsvilkaar, saa vi kan faa Raad til videre Uddannelse, saa der kan opstaa en sund, rask og handledygtig Handelsungdom.

Forbundet vil sikkert støtte og hjælpe os i alle Maader. Derfor siger jeg: Medhjælpere, lad Eder ikke forblinde af Konservatismen eller Kapitalismen, men bliv Medlem af H. K., din egen Fagorganisation, saa den kan hjælpe os til at faa bedre Løn- og Arbejdsvilkaar.

Medlem 14970. J. K. S.

Vi giver vor Kollega Ret i hans Betragtninger over de daarlige Vilkaar, som Medhjælperne paa Landet er undergivet, og er enig med ham i Aarsagerne dertil. Vi venter kun paa, at Medhjælperne paa Landet skal slutte op i Organisationen, for at Arbejdet kan blive taget op for en Forbedring af deres Forhold. Men vi sidder ikke med Hænderne i Skødet og venter. Mange af vore Afdelinger udfører et stort Agitationsarbejde i Oplandet, og det mangler ikke fra Forbundets Side paa Opfordringer hertil. Forhaabentlig vil dette Arbejde fortsættes i forøget Grad, saa Medhjælperne paa Landet ogsaa tilsluttes Organisationen, hvor deres Plads er ved Siden af deres Kolleger fra Hovedstaden og Provinsbyerne.

Red.

Frikontingent.

I den Meddelelse, vi bragte i sidste Nummer af Bladet om Medlemmernes Ret til Frikontingent, er desværre indtruffet en Trykfejl, idet det er anført, at Kommunerne kan yde Kontingenthjælp med et Beløb, der svarer til Halvdelen af det aarlige Kontingent til Dansk Handels- og Kontormedhjælperforbund, naar Medlemmet fremsætter Begæring herom til det paagældende Socialkontor.

Det er imidlertid ikke Halvdelen af Kontingentet til Forbundet, Kommunen kan yde, men derimod Halvdelen af Aars-Kontingentet til Arbejdsløshedskassen og Fortsættelseskassen, hvilket bedes bemærket af de Medlemmer, Spørgsmaalet vedrører.

Skudsmaalsbogen indføres igen i Tyskland.

IGENNEM »Socialt Tidsskrift« oplyses det, at den tyske Rigsregering under 26. Februar 1935 har vedtaget en Lov om Indførelse af Arbejdsbog.

Formaalet med Loven, som er traadt i Kraft den 1. April 1935, angives i dens Paragraf 1 at være Opnaaelsen af den mest hensigtsmæssige Fordeling indenfor Erhvervslivet af den forhaandenværende Arbejdskraft. Efter et af Rigsarbejdsministeren nærmere fastsat Tidspunkt vil de Arbejdere og Funktionærer, som efter de Regler, der fastsættes af Rigsarbejdsministeren, skal være forsynede med Arbejdsbøger, kun kunne beskæftiges, naar de er i Besiddelse af reglementeret Arbejdsbog, og saavel den, der beskæftiger en Arbejder eller Funktionær, der ikke er i Besiddelse af reglementeret Arbejdsbog, som den, der uden saadan Arbejdsbog lader sig beskæftige, straffes ved Bøde indtil 150 Rm. eller med Hæfte. Arbejdsbøgerne udfærdiges af de særlige Arbejdsmyndigheder, og det er forbudt andre Myndigheder, som ikke har særlig legal Bemyndigelse dertil, at udstede Arbejdsbøger eller lignende Legitimation, hvoraf Ansættelse eller Fortrinsret ved Ansættelse er afhængig; Overtrædelse af dette Forbud straffes, naar Forsæt foreligger, med Fængsels- eller Bødestraf eller begge Dele.

Hvilket herligt Middel til at føre Kontrol med den arbejdende Befolkning har den nazistiske Regering ikke hermed opnaaet. Man kan gennem en saadan Skudsmaalsbog holde sig fri af »mistænkelige« Personer og sørge for, at kun de rettroende faar Adgang til Arbejdet, ligesom man straks kan brændemærke de, der stiller »ubillige« Krav i Form af højere Løn eller lign.

Det er i Sandhed en »velsignelsesrig« Gerning til Genrejsning, man udøver i Tyskland.

Conto pro diversi.

ARBEJDERNES FÆLLESORGANISATION.

Kassereren for Faaborg Afdeling, Holger Jensen, er blevet indvalgt som Medlem af Bestyrelsen for Arbejdernes Fællesorganisation.

DANSK DOMMER- OG POLITIKONTORISTFORENING.

Der har været ført Forhandlinger mellem Bestyrelsen for nævnte Forening og Forbundet angaaende Foreningens Tilslutning til Dansk Handels- og Kontormedhjælperforbund, og et inden for D. D. P. K. afholdt Tillidsmedlemsmøde har eenstemmigt vedtaget at udsende Bestyrelsens Forslag om Indmeldelse i D. H. K. F. til Urafstemning. Urafstemningen vil finde Sted i September Maaned.

ARBEJDERNES OPLYSNINGSFORBUNDS BOGKREDS.

Medlemsprisen er kun 2 Kr. 90 Øre pr. Bog, og yderligere Kontingent betales ikke. Bøgerne er alle smukt og solidt indbundne, og der er i Øjeblikket 13 forskellige at vælge imellem. Man binder sig ved Indmeldelsen kun for 4 nye Bøger, som udkommer med et Kvartals Mellemrum i Løbet af det første Aar efter Indmeldelsen. I Maj udkom Helge Kaarsberg: »Uganda«, der er rigt illustreret og ultramoderne indbundet i haandgjort Lærred. I August er udsendt B. Traven: »Regering«.

Den billige Pris skyldes den konstante Tilgang af nye Medlemmer, som i Løbet af 4 Aar har bragt Medlemsantallet op over de 4500.

Nærmere Oplysninger faas ved Henvendelse til Arbejdernes Oplysningsforbund. Medlemmer i Provinsen kan blot sende et Par Ord paa et Brevkort. Den lokale Tillidsmand kommer da og fremviser Bøgerne uden Forbindende.

Fra Afdelingerne.

Haderslev. Medlemsmøde afholdes **Onsdag den 4. September** Kl. 20 i Thedes Gæstgivergaard, Nørregade 44. Dagsorden bekendtg. paa Mødet.

Horsens. Bal paa Bygholm Parkhotel Lørdag den 7. September Kl. 21. Gratis Adgang. Medlemsbog maa forevises paa Forlangende.

Bestyrelsen.

Nyborg. I Anledning af Afdelingens 20-aarige Bestaaen afholdes der stor Stiftelsesfest **Søndag den 8. September** paa Turisthotellet. Festtaler: Herr Rejsesekretær Niels Jørgensen, Odense. Festen begynder Kl. 18 pr. med Middag a Kr. 3,50 pr. Kuvert. Deltagere i Middagen har gratis Adgang til hele Festen. Fra Kl. 20,30 til Kl. 1 Bal. En Række fynske og sjællandske Afdelinger er indbudt. Husk at anmelde Deltagelse i Festen senest 4. Septbr. Da det er længe siden Afdelingen har festligholdt Stiftelsesdagen, forventer Bestyrelsen stor Tilslutning.

Odense. Fællestur til Nyborg. Nyborg Afdeling, der fejrer 20-aarig Jubilæumsfest den 8. September Kl. 18 paa Turisthotellet i Nyborg, har inviteret Odense-Kollegerne til at deltage, og Afdelingen har derfor arrangeret en Fællestur pr. Bil, der koster Kr. 1,75 Tur-Retur med Afgang fra Kontoret Kl. 17 Søndag den 8. Sept. Nyborg Afdeling arrangerer Fællesspisning (Tarteletter m. Skinke og Grønærter, Andesteg med Rødkaal, Parfait D. H. K. F., Kaffe) for en Pris af Kr. 3,50, heri incl. Festtegn. — Festtegn alene koster Kr. 1,00 for Udl. og for Lærlinge Kr. 0,50.

Bestyrelsen.

Onsdag den 16. Oktober er Medhjælperungdommens Dag.

KOMMUNAL KONTORMEDHJÆLPER TIDENDE

Nr. 9. Redigeret af Alfr. Jensen, Aarhus. 1935.

Delegeretmødet.

Kommunale Kontorfunktionærers Fællesklub afholdt Søndag den 11. August Delegeretmøde i Forbundets Bygning i Odense.

Til Stede var foruden Fællesklubbens Bestyrelse 60 Delegerede fra 36 Byer samt 1 Repræsentant for Byer, hvor Klub ikke findes. Som Repræsentanter for Forbundet var mødt Forretningsfører Julius Hansen og Sekretær Viggo Pedersen og som Gæster Forretningsfører Gustav Pedersen, København, Hovedbestyrelsesmedlem Carl Foverskov, Odense, Forretningsfører Niels Jørgensen, Odense, og Forretningsfører Michael Nielsen, Aarhus.

Formanden, Vilh. Jacobsen, Aarhus, aabnede Mødet og bød Velkommen, hvorefter man til Dirigent valgte Kommunebogholder P. Mikkelsen, Rønne.

Formanden indledede sin Beretning for den forløbne 2 Aars Periode med en Bemærkning om, at Fællesklubbens Arbejdsrammer og Principper nu maatte betragtes som fæstnede, saaledes at det maatte være tilstrækkeligt at beskæftige sig med de forefaldne Begivenheder. Medlemantallet, der for 2 Aar siden var 1424, er nu 1873, hvoraf 1159 i Provinsen og 714 i København. Formanden gennemgik Tallene for de enkelte Byer, idet han for Svendborg, Herning og Bogenses Vedkommende rettede en særlig Tak til Klubformændene for deres resultatrige Virksomhed. Det svageste Punkt er endnu Odense, som der maa sættes noget særligt ind paa at vinde.

De afsluttede Overenskomster er i Perioden steget fra 19 til 28, og desuden er en Del af de bestaaende Overenskomster fornyede og ændrede i Periodens Løb. Formanden nævnte enkelte af de opnaaede Forbedringer og omtalte de indtrufne Stigninger i Reguleringstillæggene samt de i Esbjerg og Aarhus afsagte Voldgiftskendelser, der begge gik os imod. En særlig Omtale gaves de med Københavns Kommune sluttede Overenskomster og Arbejdet i Hovedstadskommunerne i det hele taget.

Det fornylig afholdte 3die Kursus paa Karlslunde for kommunale ansatte Medhjælpere blev i højere Grad end de foregaaende et Arbejdskursus, idet der under Ledelse af Kommunalrevisor Harald Jensen fra Købstadforeningen blev givet praktisk Undervisning i kommunal Regnskabsføring. Ved Planlæggelsen af Kursuset har i Aar medvirket Repræsentanter for Kæmnerforeningen og Skatteinspektørforeningen, ligesom Købstadforeningen har bistaaet med et økonomisk Tilskud. Formanden takkede i denne Forbindelse de Kolleger, der rundt i Kommunerne har taget Undervisningsarbejdet op ved Foranstaltning af Instruktionsmøder, Foredrag og Studiekredse, hvilken Virksomhed forhaabentlig vil blive fortsat og udvidet.

Nogle Grænsespørgsmaal er løst ved Forhandlinger med Bibliotekarsammenslutningen for Folkebibliotekerne og Dansk Kommunalarbejderforbund, og den af vort Forbund iværksatte Pladsanvisning ved Udsendelse af Cirkulærer om ledige kommunale Stillinger har virket tilfredsstillende og i mange Tilfælde til Gavn for Medlemmerne. Antallet af de paa denne Maade anviste Stillinger har i Periodens Løb været 55.

Redaktøren af den kommunale Side i Medlemsbladet fremsatte nogle Bemærkninger om Bladets Opgaver og opfordrede til at fremsende Meddelelser, der kan afgive Stof til dette.

Dirigenten indlod herefter de aflagte Beretninger til Debat. I denne deltog: H. Andersen, Søborg, Walther Pedersen, Aarhus, Fru Mollerup, København, Axel Jensen, Aarhus, Boye, København, Rich. Jensen, Slagelse, Marensius Nielsen, Esbjerg, Momsen, Aalborg, G. Gustav Pedersen, Odense, Wangholm, Horsens, M. Jensen, Thorstrup, Hørning, Esbjerg, Sindal, Aarhus, Viggo Pedersen, København, Rosendal, Vejle, Manly Johansen, Roskilde, Har. Andersen, Aalborg, og Forretningsfører Julius Hansen, og efter replicerende Bemærkninger fra Formanden godkendtes Beretningerne.

Fra Roskilde var indkommet Forslag om, at Delegeretmøderne fremtidig skal afholdes i September Maaned, men Forslaget blev trukket tilbage, efter at Formanden havde givet Tilsagn om, naar praktiske Hensyn ikke stiller sig i Vejen, at efterkomme det ved Forslaget udtalte Ønske.

Spørgsmaalet om eventuel Indførelse af Klubkontingent henvistes tilligemed et Forslag fra Roskilde angaaende Repræsentationsretten til Behandling i Bestyrelsen, der ved næste Delegeretmøde skal forelægge Forslag om en eventuel Nyordning vedrørende Delegeretmøderne.

Nogle Forslag fra København angaaende Overenskomstarbejdet og angaaende Bladet blev med den Motivering, at deres Vedtagelse ikke havde Betydning for Organisationens Arbejde, forkastet.

En Henstilling fra Klubben i Taarnby angaaende Tilrettelæggelsen af de kommunale Kursus med Henblik ogsaa paa Personale i Landkommunerne gav Formanden Tilsagn om at efterkomme i videst mulig Udstrækning.

Den fremtidige Agitation vedtog man at fortsætte med de hidtil anvendte Midler.

Til Formand genvalgtes Vilhelm Jacobsen, Aarhus, og til Sekretær og Redaktør Alfred Jensen, Aarhus. Til Bestyrelsen genvalgtes N. Skade, København, Harald Andersen, Aalborg, Johs. Christiansen, Nykøbing F., og P. Mikkelsen, Rønne, og nyvalgtes Viggo Hougaard, Holbæk, i Stedet for Gustav Pedersen, Odense, der ikke ønskede at modtage Genvalg. Til Suppleanter valgtes F. H. Andersen, Odense, og Manly Johansen, Roskilde.

Det overlodes til Bestyrelsen at tage Bestemmelse om Stedet for Afholdelse af næste Delegeretmøde.

Efter at Forsamlingen havde udbragt et af Dirigenten motiveret »Leve Dansk Handels- og Kontormedhjælperforbund«, sluttedes Mødet. Sekr.

Det kommunale Kursus.

I sidste Nummer af Bladet gav vi et kortfattet Referat af Aabningshøjtideligheden ved det 3. kommunale Kursus paa »H. K.s Strandhus«, Karlslunde pr. Taastrup, idet vi bragte Forretningsfører Julius Hansens Tale og lovede at bringe de øvrige indledende Taler samt et Referat af Kursuset i Bladet for 1. September, hvilket herved sker.

Efter Forretningsfører Julius Hansen talte paa Købstadforeningens Vegne Herr Redaktør V. H. Welsch, der udtalte, at man oprindelig fra Købstadforeningens Ledelse saa med megen Skepsis paa disse Kursus, men stillede sig villig til Forsøget. Vor Skepsis er nu forsvunden, thi det har vist sig, at der kunde skabes Tilslutning og Interesse for disse Kursus. Vi anerkender denne Interesse for at dygtiggøre sig til sin daglige Gerning og glæder os over, at Funktionærerne paa Kommunekontorerne søger til saadanne Kilder for at hente Kraft og nye Impulser. Herr Welsch udtalte Haabet om, at man kunde fortsætte med Afholdelse af saadanne Kursus.

Kæmner Zoffmann takkede Forbundet, fordi Kæmnerforeningen og Skatteinspektørforeningen i Aar havde faaet Lejlighed til at være med til at lægge Programmet. Vi har ønsket, at man paa disse Kursus skulde hellige sig enkelte Emner, og det er ogsaa sket. Forhaabentlig kan man komme ind paa Kursus af noget længere Varighed, hvor der kan blive Adgang til at faa en virkelig Uddannelse.

Til Slut talte Kursusets Leder, Bogholder Vilh. Jacobsen, Aarhus, der redegjorde for Programmets Enkeltheder. Han pegede paa, at Deltagerne i de tidligere Aars Kursus havde fortsat Arbejdet gennem Afholdelse af en Række frivillige Instruktionskursus og Studiekredse, hvor Emnerne var blevet indgaaende behandlet. Han takkede Købstadforeningen og Dansk Handels- og Kontormedhjælperforbund for den Velvilje, hvormed disse Kursus var blevet omfattet. Han udtalte Haabet om, at Udbyttet af Kursuset maatte blive bedste Bonitet og sluttede med at byde Deltagerne Velkommen til Arbejdet.

(Fortsættes).

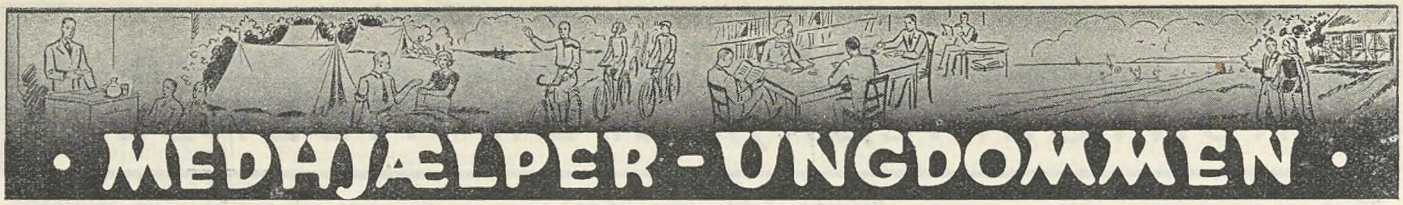

· MEDHJÆLPER-UNGDOMMEN ·

Nr. 9. Redigeret af Henry Gran, København. 1935.

Onsdag den 16. Oktober er Medhjælperungdommens Dag!

Sommeren er nu ved at være forbi. Det er ikke nogen ringe Virksomhed, der har været udfoldet i vore Ungdomsgrupper i denne Sommersæson. Talrige og forskelligartede har Foranstaltningerne været, og overalt har vi kunnet glæde os over en stadig voksende Tilslutning fra vore unge Kammeraters Side. Men vi slaar os ikke til Ro hermed. Endnu er der et stort Agitationsarbejde, der skal iværksættes, nye Tusinder skal ind i vore Rækker. Det eneste, vi med Bestemthed kan sige, er, at vort Ungdomsarbejde, selv om det endnu kan betegnes som værende af nyere Dato, har slaaet godt an, er blevet startet paa og nu hviler paa et saa solidt Grundlag, som vore Ungdomsgrupper har vist sig at være, at vi kan gaa i Lag med en videre Udbygning af Arbejdet. Resultaterne af vort hidtidige Arbejde giver os al Grund til at tro paa vor Evne til at samle Medhjælperungdommen under vort Forbund.

Derfor maa allerede nu det næste store Fremstød forberedes og indledes, og det store Fremstød i den Vinter, der nu kommer, maa gaa ud paa at forøge og udvide Medlemsstyrken. I dette Arbejde kan a l l e Kammerater være med. Ikke alene k a n de, men de bør føle det som en Pligt. Fra Forbundets Side vil der blive gjort alt, for at Efteraars- og Vinteragitationen kan blive saa effektiv som mulig. Som et Led i den Agitationskampagne, der skal indledes, arrangeres **Onsdag den 16. Oktober en Medhjælperungdommens Dag.**

Landet over vil der, hvor det er muligt, blive afholdt Møder, hvor Talere fra Forbundet vil tolke Medhjælperungdommens Krav. 16. Okt. skal vi vise, at vi er i Stand til at samle de unge indenfor Standen under vore Faner, og vore Krav skal give Genlyd fra Skagen til Gedser. Følg med i den fortsatte Agitation for denne Dag. Reservér allerede nu Dagen. Denne Dag maa ingen Lærling eller Medhjælper blive hjemme. Nærmere Oplysninger vil gennem Afdelingerne, Medlemsbladet, Pressen og paa anden Maade tilgaa Medlemmerne. — **Kammerater, frem til Demonstration Onsdag den 16. Oktober. Det skal være en Dag, der er den organiserede Medhjælperungdom værdig. Kort sagt: Medhjælperungdommens Dag.**



Det skal bankes fast,

at den 16. Oktober er Medhjælperungdommens Dag. Derfor, Kammerat, reservér Dagen selv, men agitér ogsaa blandt dine Kolleger, saaledes at **alle** holder sig rede denne Dag. — Læs Artiklen om Medhjælperungdommens Dag og følg den videre Agitation, der fra Forbundets Side iværksættes.

Opsæt det ikke,

men anskaf lige saa godt i Dag Medhjælpersangbogen. Du kan alligevel ikke undvære den i Vinter. Prisen er kun Kr. 0,75 pr. Ekspl. indb., og Bogen indeholder 140 friske Sange. Bestillinger modtages af Afdelingerne.

Husk

til daglig at agitére for Ungdomsgruppen. Hav altid et Par Indmeldelseskort i Lommen. Anvend endvidere til alle Brevforsendelser o. lign. Ungdomsgruppernes Agitationsmærkativ. Rekvirér Kort. og Mærkater gennem din Afdeling, saafremt du savner disse Dele.

Vort Forbunds Ungdomsarbejde

er i sund Udvikling. I 35 Afdelinger er Arbejdet blandt Medhjælperungdommen nu taget systematisk op gennem Oprettelse af Ungdomsgrupper. Samtidig med den stadige Forøgelse af Gruppernes Antal viser der sig en glædelig stigende Tilslutning til de enkelte Gruppers Foranstaltninger. — I endnu flere Afdelinger har man under Forberedelse af oprette Ungdomsgrupper. Følg din Afdelings og Ungdomsgruppes Virksomhed og gør dine Kolleger paa Arbejdspladsen interesseret i Arbejdet.

Odense Afdeling

har som et Led i Ungdomsarbejdet erhvervet sig et Sommerhus ved Nyborg Strand, hvorved den lokale Ungdomsgruppe om Sommeren, saaledes som man ved de glimrende Afdelingslokaler har det om Vinteren, vil have et fortrinligt og tillokkende Samlingssted for vore unge Kammerater. Vi hilser denne Nyerhvervelse med Glæde, idet vi iøvrigt henviser til Omtalen af Sommerhuset inde i Bladet.

Landsmøde for Ungdomsledere.

Søndag den 15. September samles Repræsentanter for Forbundets Ungdomsgrupper til et Landsmøde i Fredericia. Det bliver det 2det Landsmøde, Forbundet afholder. Paa Mødet vil Erfaringerne fra de enkelte Gruppers Virksomhed bliver drøftet, ligesom det kommende Arbejde, herunder den kommende Agitationskampagne, Medhjælperungdommens Dag m. m. vil blive behandlet.

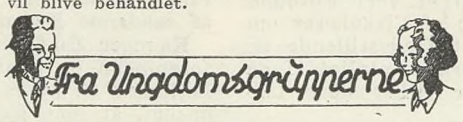

Aarhus. Ungdomsgruppen arrangerer **Søndag den 8. September** en kammeratlig Sammenkomst i Anledning af Besøg af Kolleger fra Randers og Silkeborg. Nærmere gennem Ungdomslederen og Afdelingskontoret.

Esbjerg. Lørdag den 31. August og Søndag den 1. Septbr. Weekendlejr ved Sjælborg. Afgang fra Kontoret Lørdag Aften Kl. 19 og Sønd. Fm. Kl. 9. Da det er den sidste Lejrtur i Aar, forventes stor Tilslutning. — **Mandag den 9. September** Cykletur til Sjelborg. Aftenkaffe ved Janus. — **Søndag den 15. Sept.** Cykletur til Endrupholm. — **Søndag den 22. Sept.** Fest paa Spangsberg. Forskellig Underholdning. Nærmere Meddelelse vil tilgaa Medlemmerne.

Horsens. Lørdag den 7. September afholdes Bal paa Bygholm Parkhotel fra Kl. 21—1. — Gratis Adgang for Ungdomsgruppens Medlemmer. — **Søndag den 15. Septbr.** Vandretur til Egeskoven. Samlingssted: Forsamlingsbygningen Kildegade Kl. 9. — **Tirsdag den 24. Septb.** Medlemsmøde i Forsamlingsbygningen (Lokale Nr. 3) efter Handelsskolens Ophør. Paa Mødet vil der blive indledet om Ungdomsgruppens Vinterarbejde og Agitation. Vi opfordrer alle Ungdomsgruppens Medlemmer til at deltage i dette Medlemsmøde, saaledes at Ungdomsgruppens Vinterarbejde samt Agitationen kan blive gennemdrøftet paa en saa bred Basis som muligt. Mød op til Ungdomsgruppens Foranstaltninger. — Nærmere Oplysninger gennem Ungdomslederen eller Afdelingskontoret.

Bestyrelsen.

Korsør. Søndag den 1. Septbr. De nye Lokaler i Algade kan beses i Tiden Kl. 15,30—17. — **Tirsdag den 3. September** Kl. 21 Indvielse af Ungdomslokalet. Fælles Kaffebord, kammeratligt Samvær m. m. — **Søndag den 8. Septbr.** deltager vi alle i Afdelingens Tur til Nyborg. Nærmere i Cirkulære. — **Tirsdag den 17. Sept.** Kl. 21 Klubaften med kammeratligt Samvær. **Tirsdag den 24. Septbr.** Kl. 21 Generalforsamling. Dagsorden iflg. Lovene. — **Kammerater!** Mød talrigt op og vær med til at give Vinterarbejdet saa godt et Resultat som muligt. — Afdelingens Kontortid er fra 1. Septbr. hver Dag Kl. 13—13½. Paa Kontoret faas alle Oplysninger ang. Ungdomsgruppens Arbejde, ligesom alle Indmeldelser ogsaa modtages her.

København. Søndag den 1. Septbr. arrangeres Cykletur »Ud i det Blaa«. Der startes Kl. 9 Form. pr. fra Ungdomshjemmet Nr. Søgade 27 A. Mad til hele Dagen medbringes. Programmet for September Maaned udsendes til Medlemmerne. Ungdomsgruppen kan glæde sig over større og større Tilslutning til de forskellige Arrangements. Blandt andet havde Gruppens Amatør-Aften den 20. August samlet stuvende fuldt Hus. Mange Kammerater havde anmeldt Medvirkning og afsløredes som glimrende Talenter. Virk fortsat for Tilslutning. **Reservér den 16. Oktober** — det er **Medhjælperungdommens Dag.** — Følg med og deltag i Agitationen for denne Dag, hvor Forbundet foranstalter Møder Landet over. Angaaende Mødet i København den 16. Oktober henvises til Omslagets 2. Side.

Langeland. Onsdag den 14. August havde Ungdomsgruppen en vellykket Cykleudflugt til Afdelingens Sommerhus i Spodsbjerg. Afdelingen serverede gratis Kaffe, og Medhjælpersangbogen benyttedes flittigt ved Kaffebordet. Til Slut var der et Par Timers Svingom. Deltagerne var atter hjemme i Rudkøbing Kl. 24, enige om at Turen skulde gentages.

Randers. Søndag den 8. Septbr. arrangeres Udflugt pr. Bil til Viborg, Mønsted Kalkkuler, Daubjerg Daas og Silkeborg, hvor Eftermiddagen tilbringes sammen med Kollegerne der. Derefter tages til Aarhus, hvor Ungdomsgruppen arrangerer en kammeratlig Sammenkomst, hvor ogsaa Silkeborg-Kollegerne deltager. — Tirsdag den 3. Septbr. er sidste Indtegningsfrist. — Nærmere Oplysninger faas hos Ungdomslederen og gennem Afdelingskontoret.

Roskilde. Fredag den 13. Septbr. afholdes Afslutningsfest for Sommervirksomheden med Medlemsmøde i Schmidts Lokaler paa Torvet. Sekretær Henry Gran kommer til Stede som Taler. Forskellig Underholdning. Mød talrigt op denne Aften.

Silkeborg. Søndag den 8. Septbr. Samvær med Kollegerne fra Randers, der kommer paa Besøg. — Endvidere deltager vi med Randers-Kollegerne i Udflugten til Aarhus. Nærmere Oplysninger om denne Tur faas hos Ungdomslederen eller gennem Afdelingen.

Slagelse. Festen Søndag den 8. September er, grundet paa indtrufne Vanskeligheder, aflyst. — **Fredag den 13. September** Kl. 20,30 Foredrag om Tyskland. — **Fredag den 27. September** Kl. 20,30: Broget Aften. Møderne afholdes paa »Bellevue« og begynder præcis. — Ældre Kolleger indbydes. Agitér for Tilslutning.

Vær kampklar! —

— Agitér for Forbundet!

Udgivet af Forbundet. — Ansvarsh. Red. **Julius Hansen**, Vestre Boulevard 43, Kbhvn. V. — Trykt hos **Anton M. Jensen**, Admiralgade 24, Kbhvn. K.

DANSK HANDELS- OG KONTORMEDHJÆLPER TIDENDE

ORGAN FOR DANSK HANDELS-OG KONTORMEDHJÆLPERFORBUND

Nr. 10. 23. September 1935. 35te Aargang.

35 AAR.

DEN 23. SEPTEMBER for 35 Aar siden samledes en lille Skare Handels- og Kontormedhjælpere i Aarhus for at lægge Grund til en Landsorganisation af Standsfæller.

Her mødtes Repræsentanterne for de faa Aar i Forvejen opdukkede Medhjælperforeninger i København og i Jylland, der havde fundet hinanden og besluttet at gøre Spørgsmaalet om Dannelse af en Centralforening til Genstand for alvorlig Drøftelse.

Drøftelserne førte til Enighed baade om Maal og om Veje, og den Divergens, der i Forvejen havde været herom, bortvejredes under Indtrykket af Beslutningernes vidtrækkende Betydning for hele Standen.

Den Linie, der blev trukket op paa Mødet i Aarhus for 35 Aar siden, er den samme, som Forbundet arbejder efter den Dag i Dag. Det var en regulær *faglig* Organisation, man tilstræbte at skabe, og al Tale om, at Taktik og Retningslinier er ændrede ved senere indtrufne Begivenheder, har intet paa sig.

Det vil være naturligt ved en Lejlighed som denne at stille Spørgsmaalet: Har det overhovedet haft nogen Betydning for Handels- og Kontormedhjælperstanden, at Forbundet blev stiftet, og hvilke Resultater kan paapeges af Organisationens Arbejde?

Til Besvarelse heraf vil det være tilstrækkeligt at pege paa de Vilkaar, der eksisterede for Medhjælperne, da Forbundet blev oprettet, og sammenligne disse med de i Dag gældende.

Vi vil da se, at der ligger et uhyre Svælg imellem Kaarene dengang og nu. Til Eksempel krævede det københavnske Forbunds Program i 1897 en daglig Arbejdstid paa 12 Timer og en ugentlig Friaften samt Afskaffelse af Søndagsarbejdet. Alene maalt med disse *Krav*, der i deres Opfyldelse vilde betyde Fremskridt fra bestaaende Forhold, er en uhyre Udvikling at notere. Søndagsarbejdet er i Realiteten en saga blott, den ugentlige Friaften er som normal Tilstand blevet til Frihed hver af Ugens Aftener, og den daglige Arbejdstid er baade for Forretnings- og Kontorpersonale som Gennemsnit naaet langt ned under de 12 Timer.

Ser vi paa Lønforholdene, kan der ogsaa peges paa betydelige Fremskridt, selv om det maa indrømmes, at der paa dette Omraade er langt igen, inden der opnaas tilfredsstillende Forhold. Men med den Fastlæggelse af Medhjælpernes Løn- og Arbejdsforhold i organisationsmæssige Aftaler, som de for et stort Antal af Forbundets Medlemmer eksisterende Overenskomster betyder, er udført et grundlæggende Højnelsesværk, som der stadig vil blive bygget videre paa, og det er ganske givet, at dette Arbejde har sat sig Spor i Fagets Lønniveau.

Endelig vil det ogsaa være naturligt at dvæle ved, at Medhjælperstandens sociale Niveau — takket være Organisationens Indflydelse — er undergaaet en Forandring til det bedre. Foragtet og overset var Medhjælperne ved Aarhundredskiftet som Stand. De er det ikke i Dag! Organisationen har ført deres Krav frem, har ført dem op paa Linie med andre Samfundsklasser og har skabt Respekt om Standen. Hvad det betyder menneskeligt og socialt lader sig næppe udtrykke i Tal eller Ord — det er Mindreværdsfølelsen, som er fordrevet, saa Medhjælperne frit kan hæve Hovedet og indtage den dem tilkommende Plads i Samfundet.

Det skal indrømmes, at der er lang Vej frem, før vor Kamp er til Ende og vort Maal naaet, men vi tror at turde sige, at hvis Medhjælperne ikke havde skabt deres faglige Organisation og trofast havde staaet Vagt om den gennem Aarene, var denne Udvikling ikke naaet, thi det er ikke at vente, at Resultaterne var kommet af sig selv, eller at andre vilde paatage sig Arbejde, som det paahviler Standen selv at udføre.

Det er givet, at vor Bevægelses Historie er rig paa Begivenheder, som det dog ikke her er Stedet

at komme ind paa. Som Sol skifter med Regn og Medgang følges af Modgang, har vort organisationsmæssige Liv formet sig i stadig Omskiften.

Angreb har der været, baade af aaben Natur og fra Ryggen, men Organisationen har indtil dette Øjeblik formaaet at klare sig, og intet tyder paa, at det ikke skulde være muligt ogsaa i Fremtiden at afslaa Angrebene paa Organisationen.

Men vi maa ikke være blind for, at de Vanskeligheder, der i dette Øjeblik taarner sig op om vort Forbund, hører til de største, vi endnu har staaet overfor. Den nuværende Tid vil sikkert, naar Bevægelsens Historie senere skal skrives, blive betegnet som en Sejlads i et Farvand, der er fyldt med farlige Skær, hvor ikke blot Faren lurer fra det ukendte Dyb, men hvor Stormene rusker Sejlene.

Lykkeligvis er vor Styrke nu af en saadan Beskaffenhed, at vi ikke behøver at fortvivle, og lykkeligvis er Enighed til Stede hos den ansvarlige Ledelse og mellem denne og Mandskabet — hele vor store Medlemsstab, de 25,000 — der i Dag er om Bord i Organisationens Sejlads.

35 Aars Milepælen er nok værd at standse ved et kort Sekund for at vende Blikket tilbage. Der fejres ikke Jubilæum, men 25,000 Kolleger benytter blot denne Dag til et lille Ophold. De hilser nikkende til hinanden, fornyer deres Løfte om ubrødelig Troskab, og i vore af Kampens Dage prægede Træk lyser Smilet, medens der er Udtryk for ærlig Vilje hos os alle til atter at fortsætte Arbejdet i Alvor som i Glæde og Lyst.

Tak for Aarene, der gik — og saa fremad paany!

J. H.

„40-Timersugen".

Direktør Butlers Beretning til Den internationale Arbejdskonference.

DE RESULTATER, der allerede er opnaaet ved Indførelsen af »40-Timersugen«, er Genstand for en nærmere Omtale i et af Kapitlerne i Direktør Butlers Beretning til den internationale Arbejdskonference.

I U. S. A. var der ifølge Beretningen den 5. Januar 1935 indført 541 Coder om »fair« Konkurrence omfattende over 95 pCt. af alle Industriarbejdere; 85 pCt. af disse Goder, omfattende de fleste af Industriens Arbejdere, foreskriver en Arbejdsuge paa 40 Timer eller derunder. I den til Præsident Roosevelt indsendte Beretning om Gennemførelsen af det nationale Genrejsningsprogram anfører dettes Leder, Richberg, at den Nedgang i Arbejdsløsheden paa 2,320,000, der er foregaaet fra Juni 1933 til Juni 1934, væsentlig maa tilskrives Codernes Bestemmelser om Arbejdstidens Forkortelse. Det maa i denne Forbindelse nævnes, at American Federation of Labor er gaaet ind for 30-Timers Arbejdsugen, og at et Lovforslag herom er blevet forelagt Kongressen.

I Italien er 40-Timers Arbejdsugen indenfor mange Industrier gennemført ved en Overenskomst mellem Arbejdsgivernes og Arbejdernes Organisationer. I de første 3 Maaneder, efter at denne Overenskomst, der gjaldt til 16. April 1935, var traadt i Kraft, fik efter de officielle Tal 200,000 Arbejdsløse atter Beskæftigelse. De opnaaede Resultater er blevet anset saa tilfredsstillende, at det fascistiske Raad den 16. Februar har besluttet at gøre 40 Timers Ugen permanent.

I Czekoslovakiet gjaldt 40 Timers Ugen i September og Oktober 1934 for 750 Fabriker, der beskæftigede henimod 70,000 Arbejdere, og for 1500 Fabrikers Vedkommende, der beskæftigede henved 125,000 Arbejdere, var der gennemført Bestemmelser om en endnu lavere Arbejdsuge. Socialministeren har udarbejdet et Lovforslag gaaende ud paa Indførelse af 40-Timers Arbejdsugen i alle industrielle Foretagender, med Undtagelse af Minerne, for hvilke særlige Bestemmelser vil blive gennemført. Efter Ministerens Skøn vil denne Lov føre til Genantagelse af 60,000 Arbejdere eller omtrent 10 pCt. af de Industriarbejdere, der omfattes af Bestemmelserne.

I Tyskland har man ligeledes søgt at fordele de foreliggende Arbejdsmuligheder paa det størst mulige Antal Personer. I visse Brancher indenfor Tekstilindustrien er Arbejdstiden ved en Forordning af 19. Juli 1934 blevet indskrænket til 36 Timer pr. Uge.

I Luxembourg er Arbejdstiden ved Nødhjælpsarbejder indskrænket til 40 Timer pr. Uge.

I Storbritannien er der paa Arbejdsministerens Initiativ ført Forhandlinger med Repræsentanter for Arbejdernes og Arbejdsgivernes Organisationer om Mulighederne for at indskrænke Arbejdstiden indenfor en Række forskellige Industrier. Et interessant Forsøg i Retning af Arbejdstidens Begrænsning er foretaget af en stor Kemikalievirksomhed, hvis Fabriker er beliggende i Nottingham og Beeston (The Boats Pure Drug Company). Der indførtes her en 5 Dages Arbejdsuge, hvorved Antallet af Arbejdstimer pr. Arbejder blev nedsat fra 47½ til 42½ Time pr. Uge. Forsøget faldt afgjort heldigt ud. En uafhængig Sagkyndig indberettede, at Forsøget stort set ikke havde medført nogen Forøgelse af Gennemsnitsomkostningerne, skønt Arbejdernes Ugelønninger var blevet opretholdt uformindskede. Saafremt Arbejdstiden ikke var blevet nedsat, vilde flere Arbejdere være blevet afskediget som Følge af Rationalisering og Indførelse af arbejdsbesparende Maskiner.

Disse Resultater frembyder særlig Interesse nu, da man paa international Basis er ved at undersøge Mulighederne for at nedsætte Arbejdstiden i de forskellige Industrier.

Tanken om at bekæmpe Arbejdsløsheden ved en Nedsættelse af Arbejdstiden mødes ikke længere med samme Mistillid, som da Den internationale Arbejdskonference i 1932 for første Gang tog dette Spørgsmaal op til Behandling. Under den sidste Depressions fortsatte økonomiske Tryk har denne Tanke stadig vundet Terræn rundt omkring i Industrilandene. Flere og flere er nu af den Overbevisning, at Arbejdstidens Nedsættelse ikke blot er et virksomt Middel til i en Kriseperiode at fordele de foreliggende Arbejdsmuligheder paa det størst mulige Antal, men ogsaa bør betragtes som den logiske og nødvendige Følge af Industriens forøgede Produktionsmuligheder.

Meget tyder paa, at den offentlige Mening nu anser Tiden for moden til at give Arbejderne større Andel i den forøgede Fritid, Maskinerne har muliggjort, siges det i Beretningen, i hvilken Direktør Butler bl. a. skriver følgende:

»Ingen vil paastaa, at denne Reform alene vil kunne bringe Arbejdsløsheden fuldstændig til Ophør; men at den vil kunne være et af Midlerne til at formindske denne, synes at fremgaa af de allerede opnaaede Resultater — især indenfor de meget mekaniserede Industrier«.

Dansk Handels- og Kontormedhjælperforbund gennem 35 Aar.

DEN 23. SEPTEMBER i Aar er 35 Aar forløbet, siden »Dansk Handels- og Kontormedhjælperforbund« blev stiftet under Navn af »Centralorganisationen af danske Handels- og Kontormedhjælperforeninger«.

Det stiftende Møde afholdtes i Aarhus, og det var indkaldt af de dengang eksisterende jyske og københavnske Medhjælperforeninger. I København hed Bevægelsen »De danske Handelsmedhjælperes Forbund«, og dette bestod paa det Tidspunkt af 3 Afdelinger, henholdsvis for Kolonial-, Kontor- og Manufakturmedhjælpere.



Centralorganisationens første ordinære Kongres i København 30.—31. Marts 1902.

»Forbundet« var oprettet den 1. August 1897 paa Initiativ af Karl Hintz. Allerede i 1898 overtog Axel Gundel imidlertid Formandshvervet, medens Vilh. Hansen overtog Redaktionen af Medlemsbladet, og under disse Kollegers Førerskab havde »Forbundet« efterhaanden tilkæmpet sig en ret stærk Position.

Den jyske Bevægelse var opstaaet uden direkte Paavirkning fra København. Den 2. Maj 1899 stiftedes en »Forening af Handels- og Kontormedhjælpere« i Aarhus med nu afdøde Vald. Pedersen som Formand, og herfra bredte Bevægelsen sig senere til Aalborg, Hjørring, Horsens, Frederikshavn, Randers m. fl. Byer, saaledes at der ved Delegeretmødets Afholdelse fandtes 14 jyske Medhjælperforeninger.

Motivet til Oprettelsen af disse to Bevægelser var i begge Tilfælde de usle Vilkaar, hvorunder Handels- og Kontormedhjælperne dengang levede, idet de, underkastede Kost- og Logisystemet, en urimelig lang Arbejdstid saavel Hellig som Søgn og elendige Lønvilkaar, fristede en umenneskelig og i social Henseende nedværdigende Tilværelse, som forværredes ved den hastigt voksende Storhandels og Storindustris Fremtrængen.

Men medens den københavnske Bevægelse klart og skarpt gav Udtryk i sit Program for, at Formaalet var en Fagorganisation, der med Arbejderbevægelsen som Forbillede skulde tage Kampen op for en Ændring af Forholdene, var de jyske Foreningers Program mere vagt affattet.

Dette skyldtes utvivlsomt Vald. Pedersens overordentlige Forsigtighed, men det blev Aarsagen til, at »De danske Handelsmedhjælperes Forbund« ikke umiddelbart vilde anerkende de jyske Foreninger og derfor i Foraaret 1900 sendte Axel Gundel til Jylland paa en Agitationsrejse for at oprette Afdelinger under »Forbundet«.

Det kom imidlertid til en Forstaaelse, idet de jyske Foreninger paa et Repræsentantskabsmøde i Aarhus den 18. Marts erklærede sig principielt enige med »Forbundet«. Den videre Agitation blev derfor opgivet, og den endelige Frugt var Landsorganisationens Oprettelse.

Det stiftende Delegeretmøde aabnedes Søndag den 23. Sep-



Axel Gundel.
C. O.s Stifter og Forretningsfører indtil 1903.

tember 1900 Kl. 12 Middag i »Handels- og Kontoristforeningen«s Festsal i Aarhus af Vald. Pedersen, der som Formand for den indbydende Forening bød Forsamlingen Velkommen og valgtes til Mødets Præsident.

I Mødet deltog 32 Delegerede, repræsenterende 16 Foreninger og 44 Stemmer. Af disse er Th. Hansen, Aalborg, Alvin Lorentzen, Aarhus, og N. Kristensen, Skive (nu København), endnu Medlemmer af Forbundet.

Om den afgørende Beslutning indeholder det i Anledning af 25 Aars Jubilæet udgivne Festskrift følgende Oplysning:

»Det første Punkt, der foreligger til Behandling, er: »Bør Centralforeningen oprettes, og bør den omfatte hele Landet«. Det indledes af Vald. Pedersen, der varmt anbefaler straks at tage Skridtet fuldt ud og skride til Oprettelse af Landsforeningen. Forslaget faar kraftig Tilslutning i Udtalelser af Axel Gundel, Vilh. Hansen, Nic. Larsen (Silkeborg), Åge Hyllested, Th. Hansen, V. S. Jensen (København) og A. Ipsen (Hjørring), medens de Delegerede fra Horsens ønsker oprettet en Centralforening for Jylland med Udelukkelse af de københavnske Foreninger.



Vilh. Hansen.
Redaktør af D. H. K. M. T. 1901—1918.

Ved 4-Tiden Søndag Eftm. er Debatten om dette Spørgsmaal udtømt, og under uhyre Spænding foretages Afstemning ved Navneopraab. Resultatet er, at 39 Delegerede stemmer Ja og 5 Nej. — Landsorganisationen er dannet. — Forkyndelsen heraf hilses med stormende Bifald, der kulminerer, da den fungerende Ordstyrer Vilh. Hansen i enthusiastiske Vendinger udbringer et med stærk Begejstring modtaget: Leve Centralorganisationen!

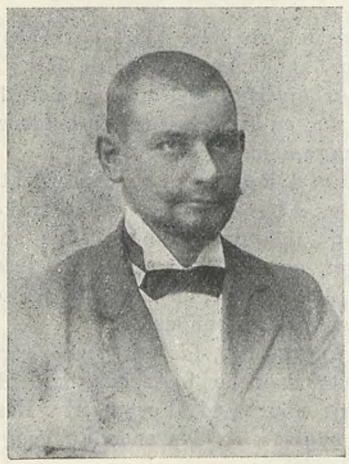

Vald. Pedersen.
Første Redaktør af D. H. K. M. T.

»Jeg føler mig overbevist om,« — skriver Vilh. Hansen senere — »at ingen af de Kolleger, der som Delegerede eller Tilhørere overværede det historiske Øjeblik — Søndag den 23. September 1900 Kl. 4, da Centralorganisationen proklameredes fra Talerstolen i Handels- og Kontoristforeningens Festsal — nogensinde glemmer den Begejstring, der gik igennem Salen; det var, som manifesterede de Delegerede, at nu rejste vor Stand sig til enigt og samdrægtigt Arbejde for fælles Interesser med ét fælles, stort Maal.«

Paa Delegeretmødet valgtes Axel Gundel enstemmigt til Centralorganisationens Forretningsfører, medens Vald. Pedersen overtog Redaktionen af »Dansk Handels- og Kontormedhjælper Tidende«, en Post, som han dog efter et halvt Aars Forløb afgav til Vilh. Hansen, som røgtede dette Hverv uafbrudt indtil den 1. Juli 1918.

Optimisme havde præget Delegeretmødet, og samme lyse Stemning laa der over Arbejdet i de første Aar. Afdelingsantallet bragtes hurtigt i Vejret, og ved Slutningen af Aar 1901 var man naaet op paa det efter Datidens Forhold ret anseelige Medlemsantal paa 1246. Intet Under, at man derfor mødtes i Begejstring paa Kongressen i Marts 1902, hvor de socialpolitiske Krav rejstes om Helligdagsarbejdets Afskaffelse, tidligere Butikslukning ved Lov og Lærlingelovens Revision.

Men faa Maaneder efter Kongressen brød Uvejret løs over den unge Organisation, heftigt og uforberedt, og Bølgerne truede med at bryde ned, hvad der allerede var bygget op.

Anledningen hertil var, at Axel Gundel i »Social-Demokraten« havde taget offentlig Afstand fra Kontoristerne i »Det forenede Dampskibsselskab«, fordi disse under Havnekonflikten havde ladet sig diktere til at optage de strejkende Havnearbejderes Arbejde.

Paa et offentligt Møde, »Forbundet« i den Anledning afholdt, kom det til stormende Optrin, idet »de Forenedes« Kontorister mødte mandsstærke op med Direktør Brandt, kaldet »Russerbrandt«, i Spidsen og forsøgte ved Spektakler at sprænge Mødet, hvilket dog ikke lykkedes.

Men denne Begivenhed gav Stødet til, at Handelsforeningerne i Provinsen vendte stærk Front mod Organisationen og tog Beslutning om at opsige alle de Medhjælpere, der var Medlemmer af C. O., og som ikke udmeldte sig i Løbet af 3 Maaneder. Initiativet hertil udgik fra Aalborg, hvor ogsaa enkelte Medhjælpere blev afskedigede, fordi de nægtede at svigte Organisationen. Blandt disse var den senere Formand for Forbundet Chr. Ingvoldsen.

Iøvrigt løb Aktionen ud i Sandet, men adskillige Medlemmer lod sig dog skræmme til at udmelde sig, hvorved Organisationen svækkedes, og hertil kom, at et Forsøg paa at starte en Forsikring imod Pladsledighed mislykkedes. Disse Forhold førte til en Svækkelse baade medlemsmæssigt og økonomisk, og tre Medlemmer af Hovedbestyrelsen tog da Initiativet til en Reorganisation, der gennemførtes paa en ekstraordinær Kongres i Odense den 9. August 1903.

Ved Reorganisationen ophævedes Forretningsførerposten, og den strengeste Økonomi blev gennemført. Axel Gundel traadte tilbage, og Åge Hyllested valgtes som Formand, medens Chr. Ingvoldsen valgtes til Hovedkasserer.

Nu gik det igen fremad, først smaat og langsomt, men senere i stigende Tempo. Under Hyllesteds og Ingvoldsens Ledelse kom Organisationen atter økonomisk paa Fode og blev stærk nok til paany at tage Spørgsmaalet om Hjælp under Arbejdsløshed op, og paa et Repræsentantskabsmøde den 15. September 1907 besluttedes det at oprette Handels- og Kontormedhjælpernes Arbejdsløshedskasse, der blev obligatorisk for alle Medlemmer.

Et halvt Aar senere nedlagde Åge Hyllested imidlertid sit Mandat som Formand paa Grund af nogle Uoverensstemmelser om Administrationen af Arbejdsløshedskassen, og ganske vist lod han sig genvælge paa Kongressen i Sommeren 1908, men kun for paany at træde tilbage i Foraaret 1909, hvorefter Chr. Ingvoldsen paa en ekstraordinær Kongres den 21. Marts valgtes til Formand.

Det var navnlig de socialpolitiske Opgaver, der i disse Aar beskæftigede Organisationen, thi man var endnu ikke stærk nok til at gribe ind i Arbejdsforholdene.

I 1904 var Helligdagsloven bleven gennemført, hvorved Helsøndagslukningen endelig opnaaedes, og i 1908 blev den første Lukkelov vedtaget af Rigsdagen, efter at Organisationen havde forberedt Reformen ved at arbejde for og i stor Udstrækning at faa gennemført frivillig 8-Lukning af Forretningerne.

Samtidig vandt Organisationen sig offentlig Anerkendelse og blev adspurgt af de forskellige offentlige Myndigheder og Institutioner angaaende Medhjælperforhold og Lovforslag vedrørende Standen.

Paa Kongressen 1910 vedtoges en Udtalelse angaaende Ønskeligheden af Ansættelse af en fastlønnet Formand, og hurtigere end ventet skulde dette Ønske blive opfyldt. Paa Hovedbestyrelsesmødet den 9. April 1911 blev Formandens Beretning paa Grund af forskellige administrative Forhold og Dispositioner Genstand for en stærk Kritik og fandt ikke Godkendelse, hvorefter Ingvoldsen stillede sit Mandat til Raadighed. I hans Sted vedtog Hovedbestyrelsen at konstituere Jens Johansen som Formand og Forretningsfører fra 1. Juni 1911, hvilket godkendtes af Kongressen det følgende Aar.

Med Genindførelsen af den faste Administration kom Organisationen ind i et fast og sikkert Spor, og Fremgangen tog nu rigtig Fart. Medlemsantallet, der paa dette Tidspunkt var ca. 1900, steg og naaede ved Verdenskrigens Udbrud i 1914 op over 4000.

Verdenskrigen og de med den følgende Forhold kom paa mange Maader til at sætte Skel mellem Fortid og Nutid, ogsaa for vor Organisation. Paa haandgribelig Maade fik Medhjælperne nemlig under de tunge og urolige Tider at føle Nødvendigheden af at have en stærk og handlekraftig Sammenslutning, der kunde beskytte dem mod Overgreb og varetage deres Interesser, da disse blev alvorligt truede.

Under Krigen, hvor Handelsstanden havde gyldne Tider som aldrig før, medens Medhjælperne led Nød under Dyrtidens Tryk og i fuldt Maal lærte Arbejdsløshedens Byrder at kende, voksede Organisationens Medlemsantal med rivende Hast, og derved blev den talmæssig stærk nok til at tage sin egentlige Opgave op, nemlig at gribe regulerende ind i Løn- og Arbejdsforholdene.

I Oktober og November Maaned 1916 oprettedes de første Overenskomster med henholdsvis Arbejdernes Brugsforening i Vejle og Hovedstadens Brugsforening. Faa Maaneder efter kom Organisationen ud for den første Konflikt, idet Medhjælperne paa A/S De danske Vin- og Konservesfabriker blev lockoutede, men ved en Forhandling i Arbejdsgiverforeningen opnaaedes et Forlig, og Overenskomst oprettedes, medens de afskedigede Medlemmer genantoges.

Der indtraadte nu en overordentlig travl Arbejdsperiode, hvor saavel Afdelings- som Medlemsantallet steg stærkt. I Sommeren 1917 satte den store Arbejdsløshed ind, der førte til Loven af 27. Oktober 1917, hvorved Arbejdsløshedskasserne aabnedes, hvilket ogsaa var Tilfældet for vor Kasse, der efter Beslutning af Kongressen 1915 var blevet statsanerkendt, og dette i Forbindelse med det voksende Lønarbejde forøgede Organisationens Vækst.

Det egentlige faglige Gennembrud skete imidlertid med Strejken hos Gyldendalske Boghandel, Nordisk Forlag. Strejken blev iværksat den 1. Juli 1918 som Protest mod Afskedigelsen først af Personalets Tillidsmand og siden af fire andre Medhjælpere, fordi de var organiserede. — Strejken sluttede efter elleve Dages Forløb med en ovenud eklatant Sejr for Organisationen, og dermed var Brechen for Alvor skudt i Modstanden.

I store Skarer strømmede Medhjælperne til Organisationen, og saavel i København som i Provinsen oprettedes den ene Overenskomst efter den anden. Under Presset heraf søgte en Del Principaler ind i Arbejdsgiverforeningen, med hvilken Organisationen afsluttede et betydeligt Antal Overenskomster. Senere optoges Forhandlinger om et retsligt Grundlag for dette Samarbejde — og den 25. Februar 1920 afsluttedes en Hovedoverenskomst mellem Organisationen og Arbejdsgiverforeningen, hvorved Centralorganisationen anerkendtes som Hovedorganisation med Ret til paa Medhjælpernes Vegne at dekretere Arbejdsstandsning, ligesom Medhjælpernes Organisationsret officielt anerkendtes.



Th. Hansen.
Delegeret paa Stiftelsesmødet 1900.

Den omfattende administrative og faglige Virksomhed, Organisationen udfoldede i disse Gennembrudsaar, førte med sig, at der foretoges en Deling af Arbejdet, og at der i 1919 til Varetagelse af den administrative Del ansattes en Hovedkasserer, hvortil Julius Hansen valgtes. Senere udvidede Organisationen sit Virkefelt ved Oprettelse af Hjælpefonden i 1922.



Alvin Lorentzen.
Delegeret paa Stiftelsesmødet 1900.

Indenfor Storhandel og Industri saa man imidlertid med megen Betænkelighed paa Centralorganisationens Udvikling og paa at Arbejdsgiverforeningen ved at afslutte Overenskomster med den, legaliserede Medhjælperorganisationen.

Nogle Aar i Forvejen havde den samme Fløj ved Oprettelsen af Foreningen: »Engageringskontoret for Handel og Industri« søgt at komme C. O. til Livs, men forgæves. Nu forsøgte man det samme ad anden Vej ved at oprette »Dansk Principalforening« og en »Medhjælperforening« ved Navn »Privatfunktionærforeningen«.



Niels Kristensen.
Delegeret paa Stiftelsesmødet 1900.

Forsøget paa at slaa Centralorganisationen ned lykkedes dog ikke. »Privatfunktionærforeningen« opløstes efter nogle Aars omtumlet Tilværelse, og med »Dansk Principalforening« er siden afsluttet en Række Overenskomster samt — efter at Arbejdsgiverfor-



Åge Hyllested.
Formand 1903—1909.

eningen havde trukket sig ud af Samarbejdet med Organisationen — flere Hovedoverenskomster.

Gennem sit faglige Arbejde lykkedes det stadig Organisationen at forbedre sine Medlemmers Kaar, men saa indtraadte i Efteraaret 1920 Verdenskrisen med Depression, økonomisk Tilbagegang og Reaktion i Følge. Stemningen i Befolkningen vendte sig imod Fagforeningerne, der rettedes heftige Angreb paa Arbejdsløshedskasserne, Prisfaldet bevirkede Indskrænkning i Personaleholdet, Arbejdsløsheden steg katastrofalt, og den politiske Omvæltning tvang den demokratiske Regering bort.

Der fulgte nu en meget tung og trang Tid. Medlemsantallet, der var naaet op over de 23,000, dalede fra Aar til Aar, indtil det i 1924 naaede ned paa 11,726.



Chr. Ingvoldsen.
Formand 1909—1911.

Principalerne benyttede sig af Situationen og den Modløshed, der beherskede Medhjælperne, til at frigøre sig for en stor Del af Overenskomsterne, og det blev nødvendigt at gaa med til betydelige Lønreduktioner.

Men selv om det blev Resignationsaar for Medhjælperne formaaede Organisationen at klare sig igennem og ved sin Lønpolitik at beholde Haand i Hanke med Løn- og Arbejdsforholdene adskillige Steder, hvorved Muligheden blev bevaret for atter at gøre et Fremstød, naar Forholdene ændrede sig.

Paa Kongressen i 1922 ændredes Organisationens Navn til »Dansk Handels- og Kontormedhjælperforbund«, og paa samme Kongres indførtes Rejsesekretær-Institutionen samt ensartet Kontingent for Afdelingerne. Ved Jubilæumskongressen i 1925, der fejredes paa festlig Vis i Aarhus, stod Forbundet med ca. 100 løbende Overenskomster, medens Medlemsantallet langsomt var begyndt at stige igen.

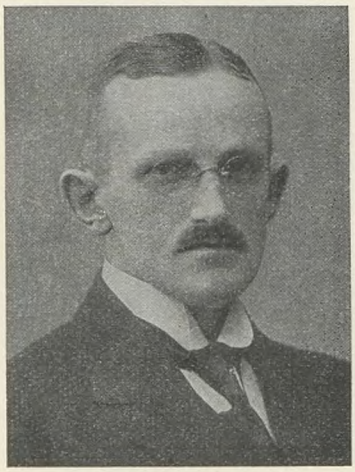

Jens Johansen.
Formand 1911—1932.

I de følgende Aar var det navnlig Arbejdsløsheden, der var det brændende Problem, som yderligere trængte sig paa, da den nuværende Verdenskrise satte ind med fuld Kraft i Efteraaret 1931. Krisen førte til en Revision af Arbejdsløshedsloven, og Resultatet blev bl. a. Oprettelsen af Fortsættelseskassen.

Aaret 1932 vil altid blive staaende som et Mindeaar i vort Forbunds Historie som Følge af Jens Johansens Død den 1. Maj. Det var et smerteligt Tab for Forbundet, hvis enestaaende dygtige Førstemand Jens Johansen havde været siden 1911. Under hans faste Haand og Ledelse udviklede Forbundet sig til at blive en virkelig Fagorganisation, vel konsolideret og finansielt godt underbygget.

Paa Kongressen samme Aar valgtes Julius Hansen til Forretningsfører og Aksel Olsson til Hovedkasserer, medens den nyoprettede Post som kongresvalgt Sekretær besattes med Viggo Pedersen.

Den anden Begivenhed, der knytter sig til Aaret 1932, er Kongressens Beslutning om Forbundets Tilslutning til De samvirkende Fagforbund, der fuldbyrdedes d. 1. Oktober 1932. Med denne Beslutning stillede Medhjælpernes Organisation sig først helt og fuldt paa Linie med de øvrige faglige Arbejderorganisationer.

Tiden siden Kongressen 1932 er endnu ikke indanket for Medlemmernes Domstol og skal derfor ikke kommenteres her. Det vil være tilstrækkeligt at erindre om den stærke Modstand fra Principalside, som har mødt Forbundet efter Indmeldelsen i De samvirkende Fagforbund, en Modstand, som har fortættet sig i »Vølund-Sagen«, der førte til Højesterets klare Afgørelse af, at Forbundet som Medlem af D. s. F. er undergivet Septemberforliget.

Endnu skal blot erindres om, at Forbundet i 1932 erhvervede sin egen Ejendom, hvor Hovedkontoret indrettedes, og i 1934 erhvervede Ejendom i Odense, hvor den derværende Afdeling har faaet Lokaliteter. I Foraaret 1933 paabegyndtes det særlige Ungdomsarbejde, som har udviklet sig særdeles tilfredsstillende.

Medlemsmæssigt har Fremgangen sat sig dybe Spor i de senere Aar. Ved 35 Aars Dagen staar Forbundet med et Medlemsantal paa rundt regnet 25,000, med 106 godt arbejdende Afdelinger, med et stærkt florerende Lønarbejde, der nu omfatter ca. 300 løbende Overenskomster og med en samlet Formue i Forbundet og Arbejdsløshedskassen paa ca. 2 Millioner Kroner.

Saaledes er der af det lille Frø, der for 35 Aar siden lagdes i Aarhus, opvokset et prægtigt Træ, hvis Frugter kommer ikke alene den organiserede Del af Medhjælperne til Gode, men i Virkeligheden er til Gavn for hele Standen ved at præge Handels- og Kontormedhjælpernes Vilkaar.

I dette Arbejde søger Forbundet sin Støtte saavel hos Landets øvrige organiserede Arbejdere som i Samarbejde med Medhjælperorganisationerne i Sverige, Norge og Finland gennem det skandinaviske Samarbejde, der har bestaaet siden 1918, og endvidere gennem sit Medlemsskab af den internationale Medhjælperorganisation, i hvis Ledelse Forbundet er repræsenteret.

Instrumentet, hvormed de danske Handels- og Kontormedhjælpere kan skabe sig Medbestemmelsesret og forbedrede Vilkaar, er saaledes i Orden, men det faar først sin fulde Værdi den Dag, Medhjælperne lærer alle som een at slutte op i Organisationen og i Fællesskab tager Arbejdet op. Derfor kan vi ved denne Lejlighed ikke udtale noget bedre Ønske for vort Forbund end dette, at vore Standsfæller maa lære at forstaa Betydningen af Ordene: Kammeratskab, Solidaritet og Sammenhold. Naar dette sker, er Medhjælpernes Trængselstid til Ende; thi da er de en Magtfaktor, som Principalerne ikke kan komme udenom.

Det beror altsammen paa os selv. Gid Dagen snart maa være inde, hvor dette Ønske opfyldes.

Dansk Handels- og Kontormedhjælperforbund leve!

Medhjælperungdommens Dag

Onsdag den 16. Oktober.

Alle Lærlinge og Medhjælpere møder frem

og rejser Medhjælperungdommens Krav ved de Massemøder, vort Forbund arrangerer Landet over!

Agitationen blandt Fagets yngste Udøvere maa være en Sag, der i lige høj Grad ligger de yngre som de ældre Medhjælpere paa Sinde. — Vort Forbund *kan* samle Standens unge under Fanerne, saafremt alle Medlemmer — unge som ældre — deltager i Agitationen!

Derfor kalder Organisationen til Samling Onsdag d. 16. Oktbr.



Ungdomsagitationen har i de sidste Aar kunnet fremvise store Resultater, men endnu er der mange unge, der staar udenfor Organisationen — og som kun venter paa Oplysninger om, hvad Organisationen betyder for de unge Handels- og Kontormedhjælpere!

Lad Dagen blive en Mærkedag i Organisationens Historie! —

Møder afholdes bl. a. i:

Aalborg — Aarhus — Esbjerg — Fredericia — Frederikshavn — Haderslev — Helsingør — Herning Horsens — Kalundborg — Korsør — København — Nykøbing F. — Odense — Randers — Roskilde Silkeborg — Skive. I endnu flere Afdelinger er Møder under Forberedelse.

Følg din Afdelings Agitation for Dagen! — Deltag selv i Agitationen! — Tal med dine Kolleger derom! — Vær med til at styrke din Organisation til Gavn for Standens Interesser! — Gør Dagen til

En Samlingsdag – for Standens Sag! • Mød op Onsdag d. 16. Oktober!

Radiohilsen fra Axel Gundel.

Ved den af Journalistforbundet paa Rundskuedagen den 7. September arrangerede Radio-Transmission fra Danske i Amerika, beredtes der Forbundets Medlemmer en glædelig Overraskelse, idet Forbundets første Formand, Axel Gundel, Chicago, sendte de danske organiserede Handels- og Kontormedhjælpere en Hilsen.

Udtalelsen lød omtrent saaledes:

»Axel Gundel, Chicago, her. Som den første Formand for Dansk Handels- og Kontormedhjælperforbund sender jeg hermed min hjerteligste Hilsen til Forbundet og dets 25,000 Medlemmer samt en Lykønskning i Anledning af 35 Aars Jubilæet den 23. September. Tillige en Hilsen til alle mine gamle Venner og tidligere Medarbejdere. Lev vel.«

Der er sikkert Tusinder af Forbundets Medlemmer, som det har været en Glæde at faa Lejlighed til at høre Axel Gundels Røst fra det fjerne. Det vil utvivlsomt glæde Axel Gundel at faa en Genhilsen, og vi meddeler derfor her hans Adresse: Axel Gundel, 2414 Kimhall Ave, Chicago Ill. Forbundet sendte straks en telegrafisk Tak og Hilsen.

Axel Gundels Radiohilsen.

RUNDSKUEDAGEN Lørdag den 7. September d. A. var der af Journalistforbundet arrangeret en Transmission fra Amerika, ved hvilken Lejlighed Danske sendte en Radiohilsen hjem til det gamle Land. Jeg sad ved min Højttaler for at lytte til disse Radiohilsener, der i høj Grad vidner om den stedse bevarede Kærlighed til det gamle Fødeland, da der pludselig lyder paa det reneste Dansk: »Axel Gundel, Chicago«, og saa fulgte Gundels Hilsen til hans gamle Forening (som er omtalt andet Steds her i Bladet).

For mig, der i sidste Halvdel af 90erne skulde indvies i Kontorarbejdets Mystik som Lærling paa Odense Oliemølles Kontor, hvor Gundel var Forvalter og min nærmeste Foresatte, var denne Radiohilsen virkelig en Oplevelse. Minderne væltede ind over mig, og selv om det var et daarligt Erhverv, jeg valgte den Gang, var Gundel mig en god Læremester og lærte mig meget, som jeg senere hen fik god Brug for, hvorfor jeg altid mindes mine Læreaar med Glæde. Kære Axel Gundel, dersom disse Linier naar Dem, saa modtag min bedste Tak for Deres Radiohilsen og Tak for Aarene paa Oliemøllen.

Med Hilsen

Laur. Hansen (Medl. Nr. 1425).

Strejken paa Storebæltsfærgerne fortsættes.

SOM MEDDELT i Medlemsbladet for den 1. August traadte Strejken for Buffistpersonalet paa Store bæltsfærgerne i Kraft Torsdag den 22. August Kl. 24.

Aarsagen til Strejken var, at Restauratør Carl V. Jensen, Korsør, der har forpagtet Restaurationen paa Storebælts-Overfarten, afslog at indgaa paa en Overenskomst for Buffisterne, hvis Løn- og Arbejdsforhold var særdeles slette.

Endnu længe før Strejken blev effektiv, averterede Restauratør Carl V. Jensen efter kvindelige Buffister og mandlige Buffistelever, som skulde benyttes som Strejkebrydere, og det lykkedes ham ogsaa at faa fat i nogle Personer, der dels af Uvidenhed og dels af svigtende Forstaaelse af Begrebet Kammeratskab lod sig engagere til Pladserne.

En Del af disse nyantagne betakkede sig dog for at tage Pladserne, da de erfarede, at der var Konflikt, hvilket Restauratøren ikke havde oplyst dem om, og andre fik efter ganske kort Tids Forløb nok af Arbejdsvilkaarene og forlod ogsaa Pladserne, saaledes at der var et stadigt Gennemtræk af Personale ved Buffeterne paa Færgerne.

Omkring den 1. September udsendte Restauratøren Meddelelse om, at Konflikten nu var afsluttet, idet han pr. denne Dato havde opsagt de hidtidige Buffister og engageret nyt Personale.

Denne ejendommelige Maade at slutte en Konflikt paa, kunde Forbundet dog ikke tolerere, thi naturligvis maa der være 2 Parter til at afslutte Konflikten, og Meddelelse om Konfliktens Fortsættelse blev derfor udsendt, for at Offentligheden ikke skulde blive vildledt af de forkerte Publikationer fra Restauratør Carl V. Jensens Side.

Iøvrigt gaar Strejken sin Gang. Gennem Løbesedler og Plakater — se hosstaaende Billeder — bliver det rejsende Publikum holdt underrettet om Konflikten, og Sympatien er i alle Kredse ganske utvivlsomt paa de strejkende Buffisters Side.

Karakteristisk er det, at det antagne Personale kun for en Dels Vedkommende er uddannet som Buffister. Saaledes findes iblandt Personalet de forskelligste Fag repræsenteret, saasom en forhenværende Skuespillerinde, en fhv. Handelsrejsende, en Typograflærling og lign., men uanset dette har Restauratøren betalt dem alle en Løn, der ligger 25 Kr. over den højeste hidtil for handelsuddannet Personale ydede Betaling. Om det derfor har været nogen Benefice for Restauratøren at stille Sagen paa Spidsen og lade Konflikten komme til Udbrud er højst tvivlsomt.

Iøvrigt kan det oplyses, at Konflikten har givet Stødet til, at saavel Kokkene som Smørrebrødsjomfruer og Hjælpepersonalet er blevet organiseret og agter at rejse Krav om Overenskomst.

Som Forholdene ligger, er Buffist-Pladserne paa Storebæltsfærgerne vedblivende blokeret, idet det naturligvis er forbudt vore Medlemmer under disse Forhold at modtage Pladserne paa Storebæltsfærgerne.

Først, naar der foreligger Meddelelse fra Organisationen om Konfliktens Afblæsning, er det tilladt at modtage Beskæftigelse paa Færgerne.

Julius Hansen.



Hilsen til Forbundet.

FORANLEDIGET af Forbundets 35-aarige Jubilæum den 23. September fremsender vi Afdelingens hjerteligste Hilsen, og idet vi takker Forbundet for den Bistand og Velvilje, der er ydet os i de 15 Aar, vi har staaet under D. H. K. F., ønsker vi fortsat Fremgang og Lykke for Forbundet i Fremtiden.

Aabenraa Afdeling.

Frk. Mariane Ramsing død.

FRA TØNDER har vi modtaget det triste Budskab, at vor Kollega, Bestyrerinde i Schous Sæbehus, Frøken Mariane Ramsing, er afgaaet ved Døden paa Tønder Sygehus Lørdag den 31. August efter længere Tids Sygdom.

Frøken Ramsing var i 12 Aar Kasserer for Tønder Afdeling, idet hun valgtes til denne Post ved Afdelingens Oprettelse i Juni 1923 og beklædte den, indtil Sygdom i Juni Maaned i Aar tvang hende til at nedlægge sit Mandat. Men allerede forinden den Tid havde Frøken Ramsing deltaget i Organisationsarbejdet, bl. a. som Medlem af Kolding Afdelings Bestyrelse igennem flere Aar.



Frk. Mariane Ramsing.

Som Kasserer udførte hun et samvittighedsfuldt og pligttro Arbejde og igennem en Række vanskelige Aar skyldtes det faktisk hende, at Tønder Afdeling blev opretholdt. Samarbejdet mellem Mariane Ramsing og Forbundet var altid det bedste, og vi skylder hende Tak for hendes Trofasthed og gode Arbejde gennem Aarene.

I Bladet for 1. Juli havde vi Lejlighed til at omtale Frk. Ramsings Arbejde og sige hende Tak for hendes Indsats. Allerede dengang var hun alvorlig syg, men ingen anede, at det skulde blive Døden for hende. Vi mindes hende med Vemod og udtaler et: Ære være Mariane Ramsings Minde.

Julius Hansen.

Formanden for Tønder Afdeling, Karl Jensen, meddeler os, at der Torsdag den 5. September Kl. 12½ afholdtes en Sørgehøjtidelighed for Frk. Ramsing i Tønder Sygehus Kapel. Adskillige Kolleger og mange af afdødes Venner samledes i Kapellet for at sige hende Farvel.

Skønt vi, skriver Karl Jensen, allesammen var meget nedtrykt over at skulle sige Farvel til en kær Kollega og Ven, som vi aldrig vil glemme, var det et skønt Syn, der mødte os, da vi traadte ind i Kapellet. Baaren stod midt i et Hav af store, smukke Kranse og Blomster, deriblandt signerede Kranse fra Forbundet, de sønderjyske Afdelinger, Tønder Afdeling og Arbejdernes Fællesorganisation.

Da Kapellet var fyldt, holdt Provst Christensen en smuk og gribende Mindetale, og da Provsten havde sluttet med en Bøn, bragte Karl Jensen den afdøde en Tak paa egne og Kollegers Vegne for alt, hvad hun havde udrettet for sine Standsfæller.

Afdelingens Medlemmer bar Baaren, der skulde føres til Kolding, ud til Rustvognen, og Følget fulgte efter til Bygrænsen.

I Kolding var Afdelingens Banner og adskillige Medlemmer til Stede ved Frk. Ramsings Bisættelse, der fandt Sted den 5. September Kl. 16 paa Krematoriet. Paa Baaren var henlagt en signeret Krans fra Kolding Afdeling.

De kvindelige Medhjælpere.

VED TILBAGEBLIK over Dansk Handels- og Kontormedhjælperforbunds 35 Aars Virksomhed springer det straks i Øjnene, at de kvindelige Medhjælpere indenfor Handels- og Kontorfaget ikke er saa talmæssigt organiseret som de mandlige Kolleger — trods de kvindelige Medhjælperes Majoritet indenfor Faget.

Vi maa — saavel mandlige som kvindelige Kolleger — paa dette Omraade gøre en Indsats for at faa dette Forhold ændret og søge at faa de kvindelige Medhjælpere indmeldt i Organisationen.

Der er alt for stor Ligegyldighed i store Kredse blandt de kvindelige Medhjælpere overfor Organisationen og dens Arbejde og Formaal, til Trods for, at det synes indlysende, at de kvindelige Medhjælpere selv burde være interesseret i at faa deres Løn- og Arbejdsvilkaar forbedret og finde det naturligt og selvfølgeligt — ligesom andre Lønarbejdere — at staa som Medlem af deres faglige Organisation.

Hvad er da Aarsagen til denne Passivitet hos de kvindelige Medhjælpere? Ja, det er jo gammelkendt, at mange Kvinder kun regner med at skulle være Medhjælpere i en forholdsvis kort Aarrække, indtil de efter al menneskelig Beregning bliver gift, hvorfor de mener ikke at behøve at interessere sig for andre Fremtidsproblemer.

Da der jo imidlertid nu engang er et Overskud af Kvinder, kan de efter Sagens Natur ikke blive gift alle. Det er da ganske absurd ikke at være Medlem af sin Organisation blot af Hensyn til eventuelt Ægteskab.

Enhver kvindelig Medhjælper bør anse det som sin Pligt at have saa megen Fællesfølelse med sin Stand og sit Fag, at hun gør, hvad hun kan — i dette Tilfælde i første Række ved at være Medlem af Forbundet — for at højne Fagets sociale Niveau. Jo større talmæssig Styrke, Organisationen kan fremvise, desto større Resultater.

Mange kvindelige Medhjælpere holder sig borte fra Organisationen, fordi de nødig vil af med det forholdsvis lille Kontingent pr. Maaned, som det koster at staa som Medlem af Organisationen, uden at tænke over, at denne Udgift er vel anbragt og giver gode Renter paa anden Maade, idet Forbundet byder sine Medlemmer mangfoldige Fordele. Til Trods herfor er Kontingentet til Dansk Handels- og Kontormedhjælperforbund lavere end det Kontingent, andre Organisationers Medlemmer betaler.

Selv om de fleste kvindelige Medhjælpere vel nok regner med Ægteskabet som en Eventualitet før eller senere, er dette jo ingen Grund til ikke at være organiseret inden Ægteskabet og være med i det opbyggende Arbejde for at faa tilvejebragt gode Forhold indenfor Faget. Ægteskabet er jo dog heller ikke den »trygge Havn«, hvilket Skilsmissestatistiken tydeligt viser. Desuden kan en Kvinde komme ud for at blive Enke og saaledes komme til at staa som Forsørger for nogle Børn.

Det vil da vise sig, hvis saadanne Kvinder efter Ægteskabets Forlis søger tilbage til deres oprindelige Beskæftigelse — i dette Tilfælde Handels- og Kontorfaget — at Fagets Arbejdsvilkaar har rettet sig efter, i hvor høj Grad de kvindelige Medhjælpere ved deres Medlemsskab af Forbundet selv har forstaaet at være medbestemmende med Hensyn til forbedrede Løn- og Arbejdsvilkaar.

Sidst, men ikke mindst, er det unfair af uorganiserede Medhjælpere — kvindelige saavel som mandlige — at høste Frugten af de organiserede Medhjælperes Arbejde for Forbedringer indenfor Faget uden selv at være medvirkende hertil, idet Resultaterne og Virkningerne af Forbundets Arbejde kommer hele Standen til Gode.

Altsaa er det i de kvindelige Medhjælperes egen Interesse, at de ikke staar tilbage for deres mandlige Kolleger paa dette Omraade, men i større Grad interesserer sig for deres faglige Organisation. 5171.

Arbejdsretten i Danmark.

SEKRETÆR i De samvirkende Fagforbund Knud V. Jensen, har igennem Arbejdernes Oplysningsforbund udgivet en Bog med ovenstaaende Titel, hvori er samlet hele det omfattende Stof vedrørende Arbejdsret, Mæglingsinstitutioner og Voldgiftsregler.

Bogen giver en Udredning af Septemberforligets historiske Forudsætninger, en Redegørelse af det Gennembrud, som dansk Arbejdsret fik i 1910 ved Oprettelsen af Den faste Voldgiftsret og Forligsinstitutionen, Udarbejdelsen af Norm for Regler for Behandling af faglig Strid og endelig en omfattende og dygtigt gennemført Analyse af den Udformning, som Septemberforliget har faaet gennem Den faste Voldgiftsrets Virksomhed.

Ved at medtage Loven om Arbejds- og Erhvervsfrihed samt nogle Oplysninger om Udlandets Arbejdsretsforhold, fremtræder Bogen som et afrundet Værk, der ved Siden af at bibringe Læserne et klart Billede af dansk Arbejdsret, tillige drager Sammenligninger med andre Landes Arbejdsretsgrundlag.

»Arbejdsretten« er et Stykke Værktøj, som enhver Fagforeningsmand maa anskaffe sig. Det er den Bog, man hidtil har savnet i Fagforeningskredse.

Ogsaa som Studiekredsgrundbog vil Bogen have sin store Betydning. Studiet af Fagforeningskundskab har vundet saa stor Udbredelse i Oplysningsforbundets Studiekredse, at Tiden er inde til, at specielle arbejdsretslige Forhold tages op til Behandling. Studievejledning til Emnet faas hos Oplysningsforbundet.

Og det er en billig Bog. Prisen er Kr. 3,00.

Økonomisk Katastrofe i det 3. Rige!

FORFATTEREN af disse Linier sad ved Radioen og lyttede til Hitlers Proklamation til Parti-Kongressen.

Proklamationen var holdt i samme Tone som alle officielle Taler i de sidste Maaneder. Nazi-Partiet og dermed Det tredie Riges Regering er ikke mere i Offensiven, men kæmper fortvivlet i Defensiven. Man angriber ikke mere, man værger sig med brutale Trusler imod Angriberne.

* * *

Hvem er det, Hitlersystemet forsvarer sig imod? Det tordner imod Jøder, Kommunister, Socialdemokrater, egoistiske Bønder, havesyge Næringsdrivende, imod den evangeliske Kirke, imod Katolikerne, imod dem, der vil genindføre de tidligere Forhold o. s. v. Kort sagt: Herr Hitler og hans Drabanter kæmper imod alle, der ikke hører til Det tredie Riges svorne Bengnavere.

Samtidig forkynder man Videreførelsen af »Arbejdsslaget« og værger sig imod Devaluering og Inflation.

Man vover at paastaa, at Tysklands økonomiske Forhold er bedre end andre Landes, samtidig med at man nøje ved, at Det tredie Riges Laanepolitik skriger mod Himlen.

Man beskylder tidligere Regeringer for samvittighedsløst Sjuskeri og kan samtidig ikke selv se nogen Udvej. Og alle disse Taler og Proklamationer tjener kun ét Formaal: at fordumme det tyske Folk og forhindre det i at erkende Tingenes sande Tilstand.

* * *

Men hvorledes ser det da virkelig ud i Tyskland? — Der er ikke mere Tale om nogen Begejstring for Hitlerregimet. (Undtaget herfra er stadig de Hundredtusinder, der sidder ved Det tredie Riges Fodertrug). Folket mærker fra Dag til Dag tydeligere, hvilken Vej det gaar. Arbejderne, de smaa Tjenestemænd, Detailhandlerne ser klart, at Hetzen imod Jøder, Katoliker og den saakaldte Reaktion kun drives for at aflede Opmærksomheden fra Nødens sande Aarsager.

Herr Hitler har paany i sin Proklamation forkyndt, at der i en overskuelig Tid ikke kan tænkes paa en Lønforhøjelse. Naar han tilføjer, at Priserne heller ikke burde forhøjes, saa er det sikkert tilstrækkelig nationaløkonomisk Sludder. Lønninger lader sig kommandere — Priserne ikke!

Det er allerede erfaret af Mænd, som var i Besiddelse af mere nationaløkonomisk Viden end alle Medlemmerne af den nationalsocialistiske Regering tilsammen. Og alle smukke Taler kan ikke skjule, at Priserne paa de fleste Næringsmidler og Nødvendighedsartikler i Hitlerregimets 2½ Aar er steget ca. 15—20 pCt., medens Lønningerne er reduceret ved alle Slags Manipulationer.

* * *

Fra alle Egne af Landet kommer der bestandig Meddelelser, hvori der klages over den slette Ernæring. Ikke alene er Priserne steget væsentligt, men i mange Egne i Tyskland kan man slet ikke eller kun til uopnaaelig høje Priser faa de vigtigste Næringsmidler som f. Eks. Svinekød, Margarine, Grøntsager.

Trods alle Trusler om Koncentrationslejr er Markederne og Detailhandlerne for Tiden sande Udklækningsanstalter for Opposition imod Hitlersystemet. Selv de stærkeste Taler og Proklamationer kan intet gøre herimod. En sulten Mave taler sit eget Sprog!

Vil man bremse Ondet, saa maa man fuldstændig ændre den nuværende økonomiske Kurs, og det er Hitlerregeringen nu ikke mere i Stand til — end ikke hvis den havde Evnerne og den bedste Vilje.

* * *

Det tredie Rige driver med ufejlbarlig Sikkerhed mod en økonomisk Katastrofe. Eller rigtigere sagt: den økonomiske Katastrofe er der forlængst, men man kan foreløbig endnu tilsløre den overfor den uvidende Masse ved alle mulige udspekulerede Manøvrer.

I Tidsskriftet »Das neue Tagebuch« bliver det i en udmærket Artikel klart og tydeligt paavist, at Det tredie Rige den 31. Maj i Aar havde en Vekselgæld paa 26,8 Milliarder Mark, medens Regeringen den 30. Januar 1933 kun maatte overtage en Gæld paa 8,5 Milliarder.

Hitlerregeringen har altsaa i godt 2 Aar stiftet ny, kortfristet Gæld for 18,3 Milliarder.

Dersom Arbejdsfremskaffelsesprogrammet — der jo i Virkeligheden ikke er andet end et Rustningsprogram — fortsættes i det hidtidige Tempo, saa er det kun et Tidsspørgsmaal, hvornaar Pengeinflationen maa følge den Kreditinflation, der allerede længe har eksisteret. Alle Herr Hitlers truende Taler kan intet ændre derved. Og det véd ogsaa alle de Mennesker i Tyskland, der overhovedet har Begreb om økonomiske Spørgsmaal.

Allerede i Marts d. A. satte Schachts Stedfortræder i Rigsbankens Præsidium, Herr Dreyse, saavel i Skrift som i Tale meget tydeligt ind for en Indskrænkning af den saakaldte Arbejdsfremskaffelse. Han sagde saaledes ordret til Rigsbankens Funktionærer:

»Det er unyttigt at smede Vaaben paa en finansiel Katastrofes Bekostning, thi man ødelægger dermed den Kraft, som man skal anvende til at betjene Vaabnene. Vi véd, at en Statsmand, som ikke paa Forhaand vil ødelægge sine Rustningers Værdi, vil drage den samme Omsorg for Ordningen af sine Finanser. Naar vi taler saa frit, er det, fordi vi har Tillid til Rigtigheden af vor Dom. Vi véd, hvad der kan ske uden Fare for Finanserne og Valutaen, thi Tyskland er maaske det Land i Verden, hvor Mulighederne for at imødegaa de haarde økonomiske Realiteter med Finansmanøvrer er ringest.«

Herr Dreyse kunde kun vove at tale saa aabent, fordi han vidste, at han havde den tyske Finansdiktator Schacht bag sig. Endnu tydeligere var Herr Schacht selv den 18. August i Aar i en Tale i Kønigsberg, der forøvrigt for de væsentligste Deles Vedkommende ikke maatte offentliggøres i de tyske Aviser.

Det er overflødigt her i dette Blad at gengive Talen, da de fleste Blade udenfor Tyskland har offentliggjort dens vigtigste Afsnit.

Forøvrigt er Henvisningen til alle de Aarsager, som Herr Schacht vil gøre ansvarlige for Tysklands daarlige Finansforhold kun Manøvrer for at bortlede Opmærksomheden. Herr Schacht er klog nok til at mærke, at den økonomiske Politik, som han selv driver, maa føre til Sammenbrud. Og da han ikke vil stemple sig selv som den skyldige, tordner han imod den »irregulære« Bekæmpelse af Jøderne uden dog selv at forhindre Jødeforfølgelserne. Og for at sikre sig et Alibi for alle Tilfældes Skyld siger han ordret:

»De, der ikke underkaster sig Regeringens Vilje, er disciplinløse, og jeg vil gøre dem ansvarlige, dersom den finans- og erhvervspolitiske Gennemførelse af de Opgaver, som Føreren har stillet, umuliggøres.«

Herr Schacht søger altsaa allerede nu efter Syndebukken. Det gør man almindeligvis først, naar man betragter Nederlaget som uafvendeligt.

* * *

Det Dilemma, som Det tredie Rige har manøvreret sig ind i, er grænseløst. Man har nu kun to Veje, enten bliver Arbejdsfremskaffelsen, d. v. s. Massefremstillingen af Rustningsmateriel, stoppet, eller man gaar over til aaben Inflation. Gaar man den første Vej, saa afsløres hurtigt hele Svindelen med den hitlerske »Arbejdsfremskaffelsespolitik«. I Løbet af faa Uger vilde man naa til et Arbejdsløshedstal, der sandsynligvis betydeligt overstiger de højeste Tal, man hidtil har kendt.

Den anden Vej vilde tvinge Hitlerregeringen til at begaa et nyt Edsbrud; thi paa Hundreder af Møder har denne Regering atter og atter erklæret, at enhver Inflation er en Forbrydelse mod Folket.

Efter den nyeste Hitlerproklamation synes det, som om der Maaned for Maaned skal stiftes nye Milliard-Gældsposter. Som allerede sagt vil den aabne Inflation, der vil følges af et økonomisk Sammenbrud af hidtil ukendt Størrelse, være Resultatet. Men Kapitalisterne vil aldrig være dem, der bærer Byrderne, det vil altid være Arbejderne og Medhjælperne. Det maa vi altid holde os for Øje, og derfor er det nødvendigt, at vi betragter de Forhold, der for Øjeblikket hersker i Tyskland, som et afskrækkende Eksempel.

Ingen kan føle sig tryg.

SELV DE, der sidder i en god Stilling, kan blive ledige af Aarsager, som de ingen Indflydelse har paa, f. Eks. Forretningsophør, Lederskifte o. l.

Under Ledighed maa ældre og bedre lønnede Medhjælpere regne med en længere Arbejdsløshedsperiode end yngre. Det gælder derfor om at sikre sig størst mulig Hjælp under eventuel indtrædende Arbejdsløshed. Gør dette ved at blive **Medlem af Hjælpefonden.** — Prospekt faas i alle Afdelinger.

Danmark og dansk Fagbevægelse.

Foredrag af Forretningsfører Johs. Kjærbøl
for finske Handels- og Kontormedhjælpere.

(Sluttet.)

Naar Arbejdsgiverforeningen her principielt nægter at give Handels- og Kontormedhjælperne den samme Ret, som andre Arbejdere forlængst har opnaaet, er det en tydelig Tilkendegivelse af, at den Retsstilling, som den danske Arbejderklasse iøvrigt har opnaaet, ikke er et Udslag af Arbejdsgivernes Velvilje, men alene en Frugt af Arbejdernes Sammenhold og deres Organisationskultur. De Resultater, som Arbejderne i vort Land har opnaaet, har selvfølgelig bidraget til at beskære Arbejdsgivernes Profitmuligheder, og man vil nu forsøge paa det Omraade, der hedder Handels- og Kontormedhjælpere, at bevare disse Profitmuligheder i Erkendelse af, at hvis der tilstilles Dansk Handels- og Kontormedhjælperforbund Adgang til at træffe Aftale om Arbejdsforholdet for sine Medlemmer, vil det betyde Adgang for disse til at faa forbedret Løn- og Arbejdsbetingelserne.

Arbejdsgiverne hævder som Motivering for deres Modstand, at Handels- og Kontormedhjælpere ikke kan sidestilles med almindelige Arbejdere, men dette er ikke rigtigt. Hvad enten det dreier sig om Betjening af en Skrivemaskine eller af en Strikkemaskine, maa Arbejderne være ganske ligestillede. Der kan maaske blive Tale om, at der indenfor Handels- og Kontormedhjælperne er et større Antal, der kan betegnes som betroede Folk, og som derfor naturligt maa holdes udenfor Organisationen, men dette er kun et Spørgsmaal om Forhandling, eventuelt et retsligt Spørgsmaal, der kan afgøres af Den faste Voldgiftsret. Det kan ikke paa nogen Maade berettiget motiveres, at de egentlige Handels- og Kontormedhjælpere skal have en fra de øvrige danske Arbejdere afvigende Stilling til Skade for deres Lønninger og Arbejdsvilkaar.

Jeg vil ogsaa gerne benytte Lejligheden til at sige, at de Organisationer, der maatte være i Stand til her at yde Kontormedhjælperne den nødvendige Støtte, ikke alene forlængst har givet tilkende, at de er villige dertil, men at de ogsaa fortsat staar ved deres Ord. Men et Spørgsmaal som dette kræver en vis Modningstid, saaledes at hvis det bliver nødvendigt at sætte ind med Magtmidler, at disse da anvendes paa det rigtige Tidspunkt.

Men den Linie, der tegner sig for de danske Kontormedhjælpere, er ikke til at tage fejl af; den peger henimod en Ligestilling med de øvrige danske Arbejdere, det er kun et Spørgsmaal om Tid. Den Dom, som den danske Højesteret afsagde, og som helt og fuldt gav Kontormedhjælperne Ret, er i saa Henseende af overordentlig Værdi for Dansk Handels- og Kontormedhjælperforbund. I Besiddelse af den, og støttet af den øvrige danske Fagbevægelse, vil Handels- og Kontormedhjælperne en skønne Dag naa deres Maal.

Saaledes som det danske Arbejdsretsgrundlag er tilvejebragt og udviklet gennem mere end 2100 Kendelser, afsagt af den danske Arbejdsret, har det ogsaa i høj Grad sparet den danske Fagbevægelse for saadanne Foranstaltninger fra Lovgivningsmagtens Side, som vi har været Vidne til i andre Lande, og som har bidraget til at hæmme Fagforeningernes Udfoldelse og dermed Arbejdernes Muligheder for at forbedre deres Livsvilkaar.

Vi fik ganske vist i 1929 Loven om Arbejds- og Erhvervsfrihed, den saakaldte Tugthuslov, der var et Udslag af Bonderegeringens Forsøg paa at dæmme op for Fagforeningernes Magt, men selv om Loven i adskillige Tilfælde har været anvendt paa en saadan Maade, at den har været uforenelig med Arbejdernes Interesser, har den ogsaa i tilsvarende Grad generet Arbejdsgiverne.

Faren ved Loven ligger egentlig i dens Tendens, idet den nærmest indskærper Domsmagten, at denne skal varetage det enkelte Individs Interesser og sætte disse foran Organisationens. Loven har altsaa nærmest Tendens til at ville favorisere Enkeltmands Ret paa Bekostning af den kollektive, men som sagt, jeg tror at turde sige, at nogen større Betydning har Loven ikke haft. Men det er betegnende, at det var en Bonderegering, der i 1929 gennemførte en saadan Lov ganske i Modstrid med den Indstilling, som danske Bønder i deres Kamptid havde til de danske Arbejdere.

Der er ogsaa senere under den socialdemokratiske Regering fra Lovgivningsmagtens Side gennemført Foranstaltninger overfor Fagbevægelsen, men medens Venstreregeringens Tugthuslov var rettet mod Fagforeningerne, var de af den socialdemokratiske Regering gennemførte Foranstaltninger affødt af berettigede Samfundshensyn.

Jeg kan saaledes nævne den saakaldte Lockoutlov af 1933, der blev gennemført af Hensyn til de erhvervsmæssige Vanskeligheder, som Danmark stod i, og som hindrede Arbejdsgiverne i at iværksætte en Storkamp til Gennemførelse af deres Krav om betydelige Reduktioner af Lønningerne. Loven vakte et voldsomt Raseri i Arbejdsgivernes Lejr og ogsaa nogen Kritik blandt Arbejderne. Arbejdernes Kritik er dog forstummet, fordi det efterhaanden maatte staa klart for disse, at Loven var en Beskyttelse af deres Lønforhold.

Senere fik vi en Lov, ifølge hvilken Lønforholdene ved Slagterierne blev afgjort af en i den Anledning nedsat Voldgift, og som vakte større Kritik hos Arbejderne ud fra den Betragtning, at det maatte være Fagorganisationernes Ret uden Indblanding fra Lovgivningsmagtens Side, eventuelt gennem Kamp, at søge deres Interesser fremmet. Standpunktet er dog under de nuværende Vanskeligheder ikke i alle Tilfælde gennemførligt. Danmark stod som bekendt i en overordentlig vanskelig Situation med Hensyn til sin Landbrugseksport, af hvilken hele det danske Erhvervsliv er afhængig; en Standsning af denne Eksport paa Grund af en Strejke ved Svineslagterierne kunde blive fuldkommen skæbnesvanger for vor Stilling overfor England. I en saadan Situation maatte selvfølgelig de samlede berettigede Samfundshensyn gaa foran snævre Fagforeningsinteresser. Dette har de danske Arbejdere da ogsaa indset, og Slagteriarbejderne, der fornylig har holdt Kongres, synes ogsaa at have affundet sig med det skete i Forstaaelse af, at i Tider som de nuværende maa Fagforeningernes Virksomhed afpasses efter de erhvervsmæssige og økonomiske Forhold.

Endelig blev der i Fjor, da Loven om Rigsmæglingsmanden — i Danmark kaldet Forligsmanden — blev revideret, indføjet nogle Regler for Afstemning, naar der skal tages Stilling til Overenskomstforslag, som i visse Kredse indenfor Fagbevægelsen er blevet kritiserede. Jeg skal ikke komme nærmere ind paa en Udredning af Lovens Bestemmelser, men kun gøre opmærksom paa, at det, der særlig har vakt Kritik, er, at Forligsmanden, naar han fremsætter Mæglingsforslag, har Ret til at kræve, at Stemmerne fra de enkelte Organisationer lægges sammen og opgøres efter nærmere Regler, saaledes at almindelig Stemmeflerhed er afgørende.

Denne Sammenkædning gaar man fra visse Sider stærkt imod, idet man ikke vil anerkende, at Mindretallet i dette Forhold maa rette sig efter Flertallet. Kritiken har dog ikke øvet synderlig Virkning, simpelthen fordi det er umuligt at opretholde en Ordning, ifølge hvilken en nok saa lille Organisation kan sætte det hele i Luften ved at forkaste, til Trods for at de øvrige interesserede Organisationer har vedtaget et Mæglingsforslag.

Det viser sig da ogsaa, at de Fagorganisationer, der hidtil har holdt Kongres, og jeg kan bl. a. nævne den Organisation, jeg selv repræsenterer, Dansk Smede- og Maskinarbejderforbund, fuldt ud har tilsluttet sig det danske Socialdemokratis og Regeringens Politik.

Maa jeg ved denne Lejlighed gøre opmærksom paa, at Fagbevægelsen selv i høj Grad er i Stand til at begrænse Lovgivningsforanstaltninger overfor Fagorganisationerne. — Hvis Fagbevægelsen fører en Politik, der uden Hensyn til almene berettigede Samfunds- og Erhvervsinteresser alene søger at fremme ensidige Fagforeningsformaal, vil dette afgjort medføre, at Lovgivningsmagten vil gribe ind, fordi Staten under de nuværende økonomiske Forhold i stigende Grad maa regulere den erhvervsmæssige Udfoldelse og ikke roligt kan finde sig i, at denne Regulering vanskeliggøres af de faglige Organisationer. Dette gælder i Danmark og iøvrigt i de Lande, hvor Fagbevægelsen har opnaaet en Magtstilling, saaledes at den er i Stand til at øve en betydelig Indflydelse paa de nævnte Foreteelser. Man vil vel næppe kunne forlange en tilsvarende Indstilling af f. Eks. den svage finske Fagbevægelse, selv om ogsaa denne i høj Grad maa tage baade de politiske og økonomiske Forhold i Betragtning.

Vi er som Helhed til Dato kommet forholdsvis godt gennem Tidens store Vanskeligheder her i Danmark, og vi har ikke haft Storkamp siden 1925. Men naar vi i de senere Aar har kunnet bevare Freden, skyldes det i fremragende Grad den Omstændighed, at vi har et socialdemokratisk politisk Styre, der har været en udmærket Støtte for Fagforeningernes Virksomhed. Det er jo lidet sandsynligt, at det vilde have gaaet lige saa godt for den danske Fagbe-

vægelse i Kriseaarene, om der havde siddet en anden Regering. I det hele taget er den danske Arbejderbevægelse et eklatant Bevis for Nytten, ja Nødvendigheden af fagligt og politisk Samarbejde. Men dette giver ogsaa den danske Fagbevægelse nye Opgaver at løse og kræver en anden Indstilling, end den hidtil har haft, affødt af det Princip, den har hvilet paa.

Jeg har betegnet dette Princip som det negative Princip, det samme som ogsaa andre Landes Fagbevægelser hviler paa, og som tilsigter at fremskaffe de bedst mulige Løn- og Arbejdsbetingelser paa Grundlag af den Produktion, som Arbejdsgiverne iværksætter. Vi ved alle, at den allerførste Forudsætning for Fagforeningerne og deres Virksomhed er Produktion, Skabelse af Værdier, som det saa er Fagorganisationernes Opgave at give deres Medlemmer Andel i saa langt, som det er muligt. Men standser Produktionen, standser dermed ogsaa Fagforeningernes Muligheder. Naar Arbejdsgiverne paa Grund af Overproduktion, eller fordi det ikke i Øjeblikket kunde betale sig at holde Maskinerne i Gang, standsede Bedrifterne, var Arbejderne prisgivet, og Fagbevægelsen havde kun den Opgave, saa langt som det var muligt at understøtte de ledige, saaledes at de arbejdsløse ikke blev fristede til at underbyde de arbejdende. Men Fagforeningerne kunde ikke fremskaffe Arbejde; dette overlod man alene til Arbejdsgiverne, som man i saa Henseende var fuldkommen afhængig af. Fagbevægelsen havde ingen som helst Muligheder for at iværksætte Arbejde og dermed skabe Baggrund for dens naturlige Virksomhed.

Her maa der sikkert ske en Forandring og ikke mindst i et Land som Danmark, hvor Arbejderne politisk og fagligt staar stærkt, samtidig med at den danske Stat i Lighed med, hvad der finder Sted overalt i Verden, i stigende Grad griber ind i Erhvervslivets Forhold.

For Danmarks Vedkommende er det jo i Øjeblikket saaledes, at Staten gennem Valutaregulering i fremtrædende Grad bestemmer, hvilke Varer der maa indføres, og til hvilket Formaal den ved Landets Eksport indvundne Valuta maa anvendes, samtidig med at Staten ved Iværksættelse af offentlige Arbejder, ved Støtte til Byggeriet, ved Hjælp til Landbruget søger at fremskaffe den størst mulige Beskæftigelse.

Mange mener, at vi er gledet ind i et Tidsafsnit, i hvilket Kapitalismen vil blive likvideret. Dette er maaske rigtigt, men jeg tror, at vi maa regne med, at Tidsafsnittet bliver ret langt, thi Privatkapitalen lader sig ikke med det gode afvikle. Det bliver et Spørgsmaal om Magt, og desværre har det jo vist sig, at de besiddende Klasser fortsat er i Stand til at befæste deres Magt. I en Række Lande har de gennem politisk Diktatur hindret Arbejderne i at bevare og befæste den Indflydelse, som disse havde opnaaet.

Jeg tror derfor, at det vil vare et Stykke Tid, inden vi kan tale om Privatkapitalismens endelige Afvikling, og denne vil først finde Sted, naar Flertallet af Samfundet er vundet for den socialdemokratiske Idé.

Men at Tiden har skabt Muligheder for skandinaviske Arbejdere for at øve Indflydelse paa de erhvervsmæssige Problemer, er givet. Derfor maa Fagbevægelsen omstille sig, saaledes at den bliver i Stand til sammen med det politiske Arbejderparti at øve en Indsats til Fremme af Erhvervsmulighederne, som er en Forudsætning for al Fagforeningsvirksomhed.

Fagbevægelsen maa omstille sig fra det negative Princip til en mere positiv Virksomhed, den maa ikke længere nøjes med at afvente, naar det maatte passe Arbejdsgiverne at sætte Produktionen i Gang for derigennem at kunne øve sin Virksomhed. Fagbevægelsen maa selv være med til at skabe Mulighederne, være med til at skabe Beskæftigelse, og maa dermed ogsaa paatage sig et Medansvar, som Fagbevægelsen tidligere ikke har ønsket.

Den danske Fagbevægelse er ganske vist i Lighed med andre Landes gaaet ind for Bedriftsraadstankens Gennemførelse, d. v. s. Arbejdernes Indflydelse paa Bedrifternes Ledelse. Men dels er dette et Spørgsmaal om Evnen til at øve en Indsats, d. v. s. om Arbejderne kan tilegne sig den nødvendige erhvervsmæssige og driftsmæssige Indsigt, og dels er det et Spørgsmaal, om Arbejderne vil paatage sig det Ansvar, der følger af at have Indflydelse paa Bedrifternes Ledelse. Hvis man vil paatage sig dette Ansvar, kræver det i hvert Fald paa visse Omraader en Ændring i de Opfattelser, der har gjort sig gældende indenfor Fagorganisationerne.

Saa nytter det ikke, at Arbejderne vil gaa imod Rationaliseringen, thi Rationaliseringen, d. v. s. Forbedringen af Virksomhedernes Ydeevne, vil fortsat gøre sig gældende. Maa jeg i denne Forbindelse blot bemærke, at Aversionen imod Rationaliseringen ikke er udsprunget af den enkelte Arbejders Uvilje imod denne, men er, hvad jeg vil kalde en kollektivistisk Indstilling. Den enkelte Arbejder har intet imod at forbedre sine Værktøjer eller at betjene arbejdsbesparende Maskiner, der gør ham Arbejdet lettere, men Organisationerne har ofte stillet sig vrangvillig til Rationaliseringen, fordi man har den Opfattelse, at den skaber Arbejdsløshed. Jeg skal ikke komme ind paa Rationaliseringsspørgsmaalet, det er Tiden ikke til, men blot bemærke, at i selve Rationaliseringen ligger der ubegrænsede Muligheder for forøget Fremgang.

Men der vil være mange andre Spørgsmaal, som Arbejderne vil blive tvunget til at tage fat paa, hvis de vil være Medledere af Bedrifterne. Det vil jo f. Eks. gaa forholdsvis glat, naar Talen er om Antagelse af Arbejdere, men ved Afskedigelser vil man tørne paa den gamle Opfattelse, at den ene Arbejder ikke har Ret til at gøre den anden arbejdsløs.

Jeg tror altsaa, at hele Bedriftsraadstankens Gennemførelse ligger et godt Stykke ud i Fremtiden, alene af den Aarsag, at den kræver en betydelig Kundskabstilegnelse og en Omstilling af fagforeningsmæssige Begreber, der vil kræve et betydeligt Tidsrum.

Men Fagbevægelsen kan paa anden Maade øve en betydelig Indsats ved Løsningen af Tidens vanskelige økonomiske Problemer. Den kan gøre det ved at stille sig paa lige Fod med Erhvervsorganisationerne, de Organisationer, der omfatter Virksomhederne uden at øve Indflydelse paa den enkelte Virksomheds Drift. Den danske Industri har i saa Henseende sin Organisation, hvis fornemste Organ er Industriraadet, Handelen har sit Organ, Grosserersocietetet, Landbruget har Landbrugsraadet, kun Arbejderne har intet.

Derfor har jeg slaaet til Lyd for Oprettelsen af et »Arbejdernes Erhvervsraad«, et Organ ligestillet med de større Erhvervsorganisationer, et Organ, der skulde fremstaa i Samarbejde imellem den faglige og den kooperative Bevægelse med en vis Tilslutning fra politisk Side, ligesom ogsaa Oplysningsbevægelsen maatte være med. Gennem et saadan økonomisk Raad skulde Arbejdernes Organisationer opnaa at blive ligestillet med Erhvervsorganisationerne overfor Regering og Rigsdag. Det skulde i Lighed med de førnævnte Organer have tilstillet Gesandtskabernes Indberetninger vedrørende Erhvervsspørgsmaalene i andre Lande, skulde gennem udenlandske, officielle Publikationer følge de økonomiske Bevægelser paa Verdensmarkedet og være repræsenteret, naar Regeringen udsender Delegationer til Forhandling med fremmede Magter om handelsmæssige Spørgsmaal. Det skulde gennem Indsamling og Bearbejdning af Erhvervsstatistik fremskaffe Oversigt over de forskellige Erhvervs Stilling, Udbyttepolitik o. lign., være Raadgiver for Fagorganisationerne i økonomiske Spørgsmaal, være vejledende for Kooperationen med Hensyn til dennes Virksomhed, være medvirkende i Oplysningsarbejdet paa de økonomiske, erhvervs- og beskæftigelsesmæssige Omraader, og ved Udgivelse af egnede Publikationer oplyse Arbejderne og deres Tillidsmænd om de herhenhørende Spørgsmaal, ligesom det ved Afholdelse af Møder skulde bidrage til, at ikke mindst Fagbevægelsen faar en rigtig økonomisk Indstilling til Fremme af Arbejdernes Interesser.

Et saadant Erhvervsraad skal ikke alene tilvejebringes af Prestigegrunde, men skabes som et Udtryk for Arbejderbevægelsens naturlige Opgaver i en Tid, hvor den gamle fagforeningsmæssige Indstilling ikke slaar til og ud fra den Betragtning, at Tiden ikke længere er til alene at overlade de andre at fremskaffe de Muligheder, der er en Betingelse for Fagbevægelsens Virksomhed.

Tiden stiller øgede Krav til Arbejderne; i et Manifest, som blev vedtaget paa den fornylig afholdte Partikongres i Aalborg blev der givet Udtryk for, at det danske Arbejderparti er indstillet paa at øve Dagens Gerning til Varetagelse af Arbejdernes Interesser, iagttagende almene beretigede Samfundshensyn. Det danske Arbejderparti kan dog ikke alene løse denne Opgave, det maa have Fagbevægelsen med sig. Men hvis Fagbevægelsen fortsat vil leve paa det negative Princip, der medfører, at det overlades til Partiet alene at fremskaffe de Arbejdsmuligheder, som er en Betingelse for Fagbevægelsens Virksomhed og maaske oven i Købet ved at pleje ensidige Fagforeningsinteresser skaber Vanskeligheder for Partiet, saa gaar det ud over Arbejdernes sande Interesser.

Hvis derimod den danske Fagbevægelse vil stille sig paa

samme Linie som Partiet, altsaa ikke alene politisk med Hensyn til de socialdemokratiske Principper, men ogsaa med Hensyn til at øve en praktisk Indsats, hvor de erhvervsmæssige Spørgsmaal skal løses, saa udnyttes alle Kræfter i fælles Virksomhed til Gavn for Arbejderklassen.

Den danske Fagbevægelse har her store Muligheder, og hvis disse udnyttes, vil den kunne blive et Eksempel for andre Landes Fagorganisationer, og vil samtidig medvirke til Opretholdelsen af Frihed og Demokrati, der er de absolutte Forudsætninger for, at Arbejderbevægelsen fortsat kan bestaa.

Ved at drive en praktisk, økonomisk Politik vil Fagbevægelsen ogsaa modvirke de yderliggaaende Kræfter, der gør Forsøg paa at splitte Arbejderne og hindre deres Fremmarch. En Fagbevægelse, der maa overlade til andre at tilvejebringe Mulighederne for dens Virksomhed, og som alene vil leve paa den gamle, primitive Indstilling, vil komme til kort i Kampen imod de opløsende Elementer.

En Fagbevægelse, der positivt arbejder med i Bestræbelserne for at fremskaffe Beskæftigelse, vil derimod staa stærkt overfor Kommunister og andre, som driver deres forbryderiske Virksomhed.

Heldigvis tør jeg sige, at den danske Fagbevægelse er i Færd med at tilegne sig en saadan Indstilling. Paa Smedenes nylig afholdte Kongres blev der truffet Beslutninger, der tog Sigte paa at være med i en praktisk Erhvervspolitik saa langt, som nu engang Forholdene giver Mulighed derfor.

Dansk Fagbevægelses Svaghed for Tiden er dens Mangel paa den Centralisation, som Arbejdsgiverne altid har besiddet. En Fagbevægelse, der ikke i de store, afgørende Situationer er i Stand til paa kortest mulige Tidsrum at manøvrere, vil let komme til kort, og desværre er der ingen Udsigt til, at en saadan faglig Centralisation vil kunne gennemføres, dertil er den danske Arbejder i sin organisationsmæssige Indstilling for konservativ. Men kunde man til Gengæld give den danske Fagbevægelse en moderne økonomisk Indstilling, og kunde man samle de herhenhørende Interesser i et Raad, som det af mig nævnte, tror jeg, at meget vilde være vundet.

Jeg har ofte hævdet, at det, som Tiden trænger til, det, som Arbejderne først og fremmest maa sætte ind for, er Beskæftigelse. Det er langt vigtigere, end det er at fremskaffe 1 Øre eller 2 mere i Timen. Arbejdsløsheden er i sig selv den største Fjende, Fagbevægelsen har, den underminerer Organisationerne og bidrager til, at Arbejderne taber Troen paa disse. Den hindrer Muligheden af at skabe Fremgang for Arbejderklassen, og den demoraliserer i en saadan Grad, at det betyder Ødelæggelse af det Værk, som gennem 2 Menneskealdre er opbygget. Dansk Fagbevægelses fornemste Opgave i Øjeblikket er af beskæftigelsesmæssig Karakter.

Mine ærede Tilhørere har maaske undret sig over, at jeg slet ikke har omtalt et Spørgsmaal, som jo staar paa Dagsordenen i alle Lande, et Spørgsmaal, hvis Løsning anses for at være afgørende for Afskaffelse af Arbejdsløsheden, nemlig Arbejdstidsforkortelsen. Jeg vil da gøre opmærksom paa, at ogsaa jeg anser Arbejdstidsforkortelsen for at være et værdifuldt Middel til at bringe flere Arbejdere ind i Arbejdsprocessen.

Man maa blot ikke glemme, at dels vil Arbejdstidsforkortelsen kun blive en Fordeling af det forhaandenværende Arbejde uden at forøge Produktionen nævneværdigt, og dels er Arbejdstidsforkortelsen kun et Led i en Kæde af Problemer, hvis Løsning maa tages op, dersom Fagbevægelsen vil sætte ind for en virkelig positiv Beskæftigelsespolitik.

Spørgsmaalet om Arbejdstidsforkortelsen er ikke et isoleret Problem, som kan løses for sig uden at tage Hensyn til de mange Faktorer, der staar i Forbindelse dermed. Spørgsmaalet rejser en Række Problemer, der ikke kan lades ude af Betragtning. Jeg vil saaledes nævne Rationaliseringens Indflydelse paa Beskæftigelsen af den menneskelige Arbejdskraft, Akkordspørgsmaalet, Forbedring eller i det mindste Opretholdelse af Befolkningens Købeevne, hvilket vil sige Godtgørelse til Arbejderne for det Løntab, som Arbejdstidsforkortelsen vil medføre, den prismæssige Konkurrence overfor Udlandet, den nødvendige Uddannelse af Arbejdere til at supplere Special- og Kvalitetsarbejdere, naar disse paa Grund af den forkortede Arbejdstid bidrager til Produktionen med en mindre Andel. Dertil kommer en fuldstændig Omregulering af Fagene saaledes, at disses Omfang kommer til at staa i et bedre passende Forhold til Produktionens Krav, da nogle Fag har en meget omfattende Arbejdsløshed, medens andre praktisk talt er fuldt beskæftiget. Hvis alle disse Spørgsmaal skal løses i Sammenhæng, staar man overfor et omfattende Problem, men det er en saadan samlet Løsning, der maa til, hvis man vil opnaa en virkelig mærkbar Bedring i Beskæftigelsesforholdene.

Hvorledes Dansk Fagbevægelse som Helhed ser paa disse Synspunkter, ved jeg ikke, men jeg tør fastslaa, at de danske Metalarbejdere, som jeg repræsenterer, er enig med mig heri, hvilket fornylig er blevet tilkendegivet paa Kongressen. Deri turde i hvert Fald ligge en Antydning af, at disse Tanker ogsaa vil kunne finde Tilslutning andre Steder, saaledes at man fra at drive en gold Agitation paa Spørgsmaalet om Arbejdstidsforkortelse som isoleret Problem gaar over til at betragte det hele i Sammenhæng. Dette vil ganske vist tilsyneladende gøre Problemet vanskeligere at løse, men til Gengæld vil det ikke berede de Skuffelser, som en ensidig Stirren paa 40-Timers Ugen let vil medføre.

Jeg ved ikke, om jeg med disse Betragtninger har ramt det, som Dansk Handels- og Kontormedhjælperforbunds Ledelse har tænkt sig, at jeg skulde tale om, men jeg fandt ikke, at en tør historisk Udredning af den danske Fagbevægelses Historie var nødvendig, den er jo let tilgængelig paa anden Maade. Jeg har derimod anset det for rigtigst at benytte Lejligheden til at give Udtryk for, hvad der rører sig i den danske Fagbevægelse.

Vi har for Tiden en relativ god Beskæftigelse i vort Land, men en Beskæftigelse, der ikke er Udtryk for en naturlig Konjunktur, men tilvejebragt ved kunstige Foranstaltninger ved lovgivningsmæssige Indgreb paa Initiativ af den

Bag Pult og Disk.

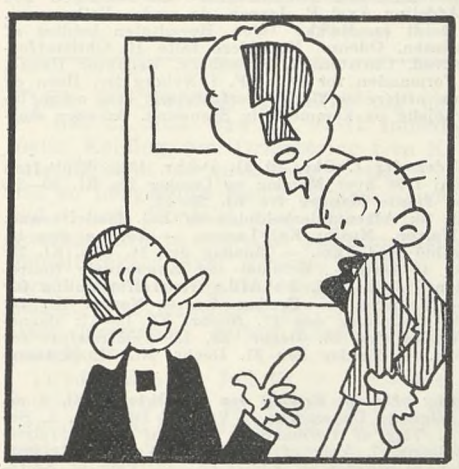

Hansen — De har den sidste Maaned udvist stor Dygtighed her paa Kontoret



— jeg har derfor tænkt at belønne Dem, Hansen. Fra den 1ste maa De faa Lov til —

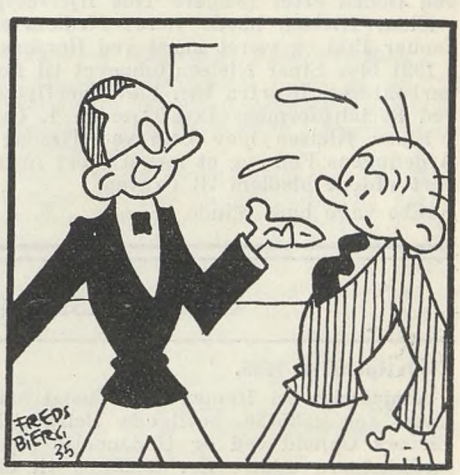

— foruden at varetage Deres sædvanlige Arbejde, ogsaa at overtage gamle Olsens, som jeg saa faar Lejlighed til at afskedige — Tak!

socialdemokratiske Regering. Udsigterne for vort Hovederhverv, det danske Landbrug, tegner sig yderst usikre. Antagelig maa vi forberede os paa, at den Valutamængde, som Landbruget kan indbringe, vil blive yderligere forringet. Da Danmark ikke har naturlig Adgang til de Raastoffer, som Industrien skal bruge, maa disse købes ude fra, og i samme Grad, som den Valuta, der staar til Raadighed for Køb, indskrænkes, i samme Grad maa vore Indkøb forringes, hvorved der vil opstaa Vanskeligheder for Opretholdelse af dansk Haandværk og Industri i dens nuværende Omfang.

Vi kan derfor ikke i Danmark, paavirkede af den øjeblikkelige gunstige Beskæftigelsessituation, lade staa til og undlade at forberede os paa, hvad Fremtiden kan bringe. Det er derfor nødvendigt for det danske Samfund ved fælles Kræfter at søge vort Land og vort Folk ført igennem Krisens Vanskeligheder, og hertil bør ogsaa den danske Arbejderbevægelse bidrage. Den bør gøre det først og fremmest for sin egen Skyld, men den bør ogsaa gøre det for Samfundets Skyld, fordi det danske Samfund yder Arbejderne en Tilværelse, der, selv om den ikke er tilfredsstillende, dog er langt bedre end den, Arbejderne adskillige andre Steder maa friste.

Derfor maa ogsaa den danske Fagbevægelse indstille sig samfundsmæssigt, og den maa ikke være bange for at træde i Forbindelse med og samarbejde med andre Samfundsklasser, naar disse vil indstille sig paa Bevarelsen af Friheden og Demokratiet.

I disse Bestræbelser vil ogsaa det øvrige Norden være interesseret. Danmark er Nordens Bolværk mod Syd; gennem Tiderne har den danske Grænse kunnet dæmme op for yderliggaaende Rørelser, der gjorde sig gældende ude omkring i Europa. Hvis ikke den danske Grænse kan holde Stand imod de for Frihed og Demokrati ganske ødelæggende Bevægelser, som har taget Magten sydpaa, vil Virkningerne heraf ogsaa komme til at ramme de øvrige Lande i Norden, og saa ved vi, at det først og fremmest vil komme til at gaa ud over Arbejderne.

Jeg udtaler derfor Ønsket om, at det maa være muligt trods Tidens Vanskeligheder at hæve den danske Fagbevægelses Stilling. Sker dette, er der skabt Mulighed for Bevarelsen af politisk Frihed til Gavn ogsaa for de øvrige Lande i Norden.

Jeg har i Dag talt til Samfundsborgere fra et Land, hvor de politiske og økonomiske Forhold har været langt, langt vanskeligere, end vi nogensinde har kendt dem her. Jeg ved, at Arbejderne i Finland maalbevidst og slidsomt er ved at bygge op, hvad en forvirret Tid rev ned. Jeg benytter Lejligheden til at ønske Held og Lykke med dette Opbygningsarbejde, og jeg haaber, at vi hernede i vort lille Land maa kunne give et godt Eksempel til Efterfølgelse for vore Klassefæller i det saa haardt betrængte Finland.

Dødsfald.

FREDAG DEN 30. AUGUST afgik Medlem af Horsens Afdeling, Fuldmægtig Einar Nielsen, Socialkontoret, ved Døden efter længere Tids Hjertesygdom.

Einar Nielsen havde været Medlem af Afdelingen fra 1. Januar 1914 og været ansat ved Horsens Kommune fra 1917. I 1921 blev Einar Nielsen udnævnt til Fuldmægtig paa Kæmnerkontoret, hvorfra han blev overflyttet til Socialkontoret ved Socialreformens Ikrafttræden 1. Oktober 1933.

Einar Nielsen blev begravet Tirsdag den 3. September. Afdelingens Fane og et meget stort Antal af Kolleger fulgte vort afdøde Medlem til Graven.

Ære være hans Minde. S. A. Christensen.

Undervisning.

Elevstipendier 1935.

Ministeriet for Handel og Industri har af det paa Finansloven for 1935/36 bevilgede Beløb til unge, uformuende Elevers Ophold ved og Uddannelse paa Skole for Handelsmedhjælpere uddelt Kr. 19,221,00 til 33 Elever. Disse fordeler sig saaledes paa Skolerne: København 7, Aarhus 12, Aalborg 11, Kolding 2, Rønne 1. Af de 33 Elever, der har faaet Stipendium, er 12 Medlemmer af Forbundet.

Conto pro diversi.

OTTO MØNSTEDS FOND HAR UDDELT 440,000 KR.

Bestyrelsen for Otto Mønsteds Fond meddeler, at Uddelingen af de til Disposition for Aaret 1935 værende Midler nu i Hovedsagen er afsluttet. Der er ialt uddelt ca. 440,000 Kr. som følger: Erhvervsfakultetet i Aarhus: 50,000 Kr., der er yderligere tilsagt Fakultetet et Bidrag paa 20,000 Kr. i 1936 og 1937. Til Fremme af erhvervsmæssige og videnskabelige Formaal: 134,000 Kr. Til Elever paa den polytekniske Læreanstalt samt Handelsskoler: 110,000 Kr. Til Studieophold i Udlandet: 121,000 Kr. Til Lærere ved den polytekniske Læreanstalt, Handelsskoler samt tekniske Skoler: 23,000 Kr.

I DET TREDIE RIGE.

Hon: — Nu ä' det den tiden då man skulle ha köpt kol för vintern.

Han: — Vi får väl vänta till dess den utlovade lönesänkningen kommer. Den skal ju omedelbart öka vår köpkraft.

(Simplicissimus.)

Fra Afdelingerne.

Frederikshavn. Afdelingen afholder ordinær halvaarlig Generalforsamling paa Bechs Hotel **Tirsdag den 29. Oktober** med følgende Dagsorden: 1. Valg af Dirigent, 2. Forhandlingsprotokollen, 3. Formandens Beretning, 4. Regnskabet, 5. Valg af Formand, 6. Valg af 2 Bestyrelsesmedlemmer og Suppleanter, 7. Valg af 1 Revisor og 1 Revisor-Suppleant, 8. Eventuelt. Chr. Hansen.

Horsens. Afdelingen afholder ord. halvaarlig Generalforsamling **Torsdag den 24. Oktober Kl. 20** i Forsamlingsbygningen, Sal Nr. 1, med følgende Dagsorden: 1. Valg af Dirigent, 2. Forhandlingsprotokollen, 3. Formandens Beretning, 4. Regnskaberne, 5. Indkomne Forslag, 6. Valg af Formand, 7. Valg af 4 Bestyrelsesmedlemmer og 2 Suppleanter (afg. Kontorist K. Lyngholm, Bogholder Altenborg, Ekspedient H. Johansen, Forvalter Vilh. Jørgensen), 8. Valg af Revisor og 1 Suppleant (afg. Eksp. Alfr. Rasmussen), 9. Valg af Formand og 4 Medlemmer til Agitationsudvalg, 10. Valg af Repræsentanter til Arbejdernes Fællesorganisation, 11. Valg af 2 Kontrahenter, 12. Valg af Fanebærer, 13. Eventuelt.

Eventuelle Forslag maa være Formanden i Hænde senest den 19. Oktober. Medlemmerne opfordres til at møde talrigt til Generalforsamlingen. Bestyrelsen.

Kolding. Ordinær halvaarlig Generalforsamling afholdes **Mandag den 7. Oktober** Kl. 20 pr. paa »Industriforeningen«. Dagsorden: 1. Valg af Dirigent, 2. Formandens Beretning, 3. Regnskabet, 4. Behandling af evt. Forslag, 5. Valg af Kasserer (N. P. Andersen afg. efter Tur), 6. Valg af 4 Bestyrelsesmedlemmer (efter Tur afgaar: S. Mortensen, C. L. Schmidt, Ch. W. Jensen og Th. Jørgensen). Valg af Suppleanter. 7. Valg af Revisor (Aage Hansen afg. efter Tur), Valg af Suppleant. 8. Agitationen — Eventuelt.

Forslag, der ønskes behandlet paa Generalforsamlingen, maa være tilsendt Formanden inden 2. Oktober. Bestyrelsen.

Langeland. Ordinær Generalforsamling afholdes **Fredag den 25. Oktbr.** i Hotel Langelands grønne Sal. Dagsorden ifølge Lovene.

Bestyrelsen.

Nyborg. Afdelingen afholdt Søndag den 8. Septbr. en vellykket Fest paa 20-Aars Dagen for Afdelingens Stiftelse. Aftenen indledes med en Festmiddag, som havde vundet mægtig Tilslutning. Afdelingerne Odense, Svendborg, Faaborg, Korsør og Næstved var repræsenterede, og alene fra Svendborg Afdeling mødte 33 Kolleger. Ved Middagen bød Formanden for Nyborg Afdeling Axel E. Jensen, de mødte Velkommen, og der blev naturligvis holdt en Række Taler. Hovedtalen holdtes af Rejsesekretær Niels Jørgensen, Odense. Endvidere talte H. Christoffersen, Korsør, Calum, Næstved, Christensen, Svendborg, Redaktør Hauge, Nyborg Socialdemokrat, Formanden for D. s. F. i Nyborg Sv. Horn og flere andre. Under Festen afsløredes flere Overraskelser, som ogsaa bidrog til at skabe en fornøjelig og kammeratlig Stemning. Aftenen sluttede med Dans til Kl. 2.

Odense. Program for Tiden fra 1. Okt. til 31. Decbr. 1935: Klubaften fra 1. Okt. 1935 til 1. Maj 1936 hver Mandag og Onsdag fra Kl. 20—24. Skakaften hver anden og fjerde Mandag fra Kl. 20—24.

Søndag den 6. Okt. Kl. 20: Aftenunderholdning og Bal. Medvirkende: Hypnotisør m. v. Max Walton. Musik: Kaj Larsen. — Søndag den 13. Okt. Kl. 15—17: Børnematiné med Film. — Mandag den 14. Okt. Kl. 20: Afd.s Generalforsamlinger i Central-, Kolonial- og Kommunale Konto-Afdelingen. — Tirsdag den 15. Okt. Kl. 20: Afd.s Generalforsamling for Kontor- og Manufaktur-Afdelingen. — Fredag den 8. Novbr. Kl. 20: Stort Ande- og Gaasespil. — Søndag den 17. Novbr. Kl. 15—17: Børnematiné med Film. — Torsdag den 25. Decbr. Kl. 18: Juletræsfest for Medlemmer og deres Børn. — Tirsdag den 31. Decbr. Kl. 21: Nytaarsfest, Spisning Kl. 20.

Thisted. Generalforsamling afholdes **Fredag den 18. Oktober Kl. 8 pr.** paa Hotel »Royal« med følgende Dagsorden: 1. Valg af Dirigent, 2. Beretning, 3. Regnskabet, 4. Valg af Formand, 5. Valg af 1 Bestyrelsesmedlem, 6. Valg af Suppleant, 7. Valg af Revisor, 8. Valg af Revisor-Suppleant, 9. Valg af Repræsentanter til Fællesorg., 10. Valg af Agitationsudvalg, 11. Eventuelt. — Endvidere afholdes det aarlige Andespil **Fredag den 8. November** paa Hotel »Royal«. Der bliver amerikansk Lotteri, Pakkefest og flere Overraskelser. Stor Tilslutning forventes.

Bestyrelsen.

KOMMUNAL KONTORMEDHJÆLPER TIDENDE

Nr. 10. Redigeret af Alfr. Jensen, Aarhus. 1935.

En international Rapport.

PAA en i forrige Maaned i København afholdt international Kongres for Personale i offentlig Tjeneste aflagde Franskmanden Michaud Rapport over indhentede Oplysninger i Spørgsmaalet: Fast Ansættelse. Den paagældende Organisation omfatter for kommunalt ansat Personales Vedkommende væsentligst saadanne, som ikke tilhører rent faglige Organisationer.

Oplysningerne er indhentet gennem Spørgeskemaer og omfatter Betingelser for Ansættelse, Avancementsforhold, Afskedigelsesaarsag, Disciplinærstraffe, Personalets Medbestemmelsesret ved Forfremmelser, Løn- og Arbejdsforholdenes Regulering samt de af visse Myndigheder udfoldede Bestræbelser for at undgaa fast Ansættelse af Personale. Hvert af disse Punkter blev indgaaende kommenteret, og angaaende Spørgsmaalet om Løn- og Arbejdsforholdenes Regulering fremhævedes Nødvendigheden af en Ordning, der tillader Organisationernes Intervention med fornøden Autoritet, idet Overenskomstsystemet sikkert maa anbefales. Endvidere pegedes paa Faren ved Administrationernes Tilbøjelighed til at undgaa faste Ansættelser og klare sig med løs Arbejdskraft for lettere at kunne skalte og valte med denne. Med specielt Henblik paa Danmark udtaltes, at selv om den Omstændighed, at Administrationen af Kommunerne i Hovedsagen er paa socialdemokratiske Hænder og Personalets Medindflydelse paa Tjenestens Organisering allerede af den Grund er længere fremme end mange andre Steder, kan en stærk, faglig Organisation dog ikke undværes.

Ogsaa i den efter Aflæggelsen af Rapporten foreslaaede og vedtagne Udtalelse blev det stærkt understreget, at Løn- og Arbejdsforholdene bør fastsættes ved Overenskomst. Denne Understregning kunde maaske synes noget overflødig, men det maa her erindres, at Lovgivningen i flere Lande forhindrer en saadan Ordning for offentligt ansat Personale. Ogsaa hvor Lovgivningen ikke er nogen Hindring, bliver Overenskomstvejen imidlertid for lidt anvendt. For vore hjemlige Forholds Vedkommende kendes adskillige Tilfælde, hvor særlig det lavest lønnede Personale holdes udenfor de regulativmæssigt fastansatte Lønskalaer, og hvor en Overenskomstordning stærkt savnes.

Erfaringerne viser saaledes overalt, at Overenskomster eller overenskomstmæssigt oprettede Regulativer bør tilstræbes, men Betingelsen for disses Fremskaffelse er tilstrækkelig stærke Organisationer, der vil rejse Kravene og sætte noget ind paa at faa dem opfyldt.

Det kommunale Kursus.

(Fortsat)

DET EGENTLIGE KURSUS tog sin Begyndelse Mandag den 22. Juli. Fra Kl. 9—12 indledede Kæmner P. Zoffmann, Kolding, om: Orientering i en Købstadkommunes Budget, ledsaget af praktiske Øvelser. Indlederen gennemgik paa en fængslende Maade Emnet og var herunder til Stadighed i nøje Kontakt med Tilhørerne med Spørgsmaal, som krævede direkte Svar. Kl. 14,30 Journalføring. Indleder: Kommunaldirektør Axel Nielsen, Randers. Herr Nielsen beskæftigede sig i særlig Grad og meget indgaaende med Spørgsmaalet: »Arkivføring efter Decimalsystemet«, og ved praktiske Eksempler deltog Kursusdeltagerne i Øvelser desangaaende.

Tirsdag den 23. Juli Kl. 9—12. Principper ved Førelsen af Journal, Hovedbog og Kassebog med Udfyldningsopgaver paa Grundlag af Bilagsmateriale. Indleder: Kommunalrevisor Harald Jensen, Købstadforeningen. Herr Harald Jensen havde med stort Forarbejde tilrettelagt en interessant Undervisningsplan, og gennem de følgende Dage viste Deltagerne stor Opmærksomhed for de forskellige Opgaver, der sluttede med Opstilling af Statusregnskab. Om Fredagen blev der stillet en skriftlig Opgave, for hvis Besvarelse der afholdtes Kritik paa Kursusets sidste Dag. Kl. 14,30. Udflugt til Roskilde med Besøg paa Kommunekontorerne. Paa Raadhuset modtoges Deltagerne af Borgmester Nørregaard, der bød Velkommen og gav en kort Redegørelse for Raadhusets Historie. Derefter besaa man de kommunale Kontorer og Værker under Ledelse af Fuldmægtig Manly Johansen og Formanden for Roskilde Afdeling Blomgaard Andersen. Efter et Besøg i Domkirken drak man Eftermiddagskaffe i Boserup Pavillon før Hjemturen.

Onsdag den 24. Juli Kl. 9—12 (Fortsættelse ved Herr Harald Jensen). Kl. 14,30. Kommunale Vedtægter. Indleder: Fuldmægtig Ove Larsen, Indenrigsministeriet.

Torsdag den 25. Juli Kl. 9—12 (Fortsættelse ved Herr Harald Jensen). Kl. 14,30 Udflugt til København, hvor Deltagerne under Førerskab besaa Københavns Kommunes Kødby, og Aftenen tilbragtes derefter i Tivoli i Selskab med Kolleger fra Forbundet.

Fredag den 26. Juli Kl. 9—12 og 14,30—18 (Fortsættelse ved Herr Harald Jensen). Om Aftenen havde Deltagerne arrangeret en fornøjelig Afslutningsfest med Optræden af egne Kræfter. En Del Kolleger fra Forbundet var kommet til Stede, og ved Kaffebordet rettede Forretningsfører Gustav Pedersen et Par manende Ord til Deltagerne.

Lørdag den 27. Juli Kl. 9—12. Gennemgang af Besvarelserne til den skriftlige Opgave.

Ved Afslutningen rettede Kursuslederen Vilh. Jacobsen, Aarhus, en varm Tak paa samtlige Deltageres Vegne til Herr Revisor Harald Jensen for det store Arbejde, han havde haft med Undervisningen i de mange Dage og ikke mindst med Tilrettelægningen deraf.

J. rettede en Tak til alle for den forløbne Uges Arbejde og Samvær, og man tog derefter Afsked med gamle og nye Venner i Enighed om, at man havde tilbragt en udbytterig og interessant Uge paa »Karlslunde«.

Landet rundt.

Efter Delegeretmødet i Odense.

En af de Delegerede fra Københavns Afdeling, Kommunebogholder H. Andersson, Søborg, har fremsendt en Hilsen og Tak for Samværet ved Mødet. Vor Kollega udtaler sin Glæde over det sikkert frugtbringende Møde og den støtte Fremgang, der har været i Fællesklubbens Medlemsantal, som han spaar vil passere de 2000 i Løbet af nogle Maaneder. Dertil knytter han nogle Forslag til Overvejelse, naar næste Delegeretmøde skal planlægges. Forslagene er saaledes ikke aktuelle i Øjeblikket, men vil blive taget i Betragtning ved kommende Lejlighed.

Til Medlemmer i Københavns Magistrats 3die Afdeling.

Som bekendt er Klubbens Medlemsantal i den senere Tid steget ret stærkt, saaledes at vi paa nuværende Tidspunkt har ca. 65 pCt. af samtlige ansatte Kontorfolk i Magistratens 3die Afdeling som Medlemmer.

Da Klubben som enhver anden Organisation har til Maal at have 100 pCt. organiserede paa en Arbejdsplads, opfordres Pladsrepræsentanterne indtrængende til fortsat at deltage i Agitationsarbejdet. Alle Kræfter maa lægges i, alle Medlemmer maa tage Del i Arbejdet for at faa de manglende ind i vore Rækker. Forklar de paagældende, at de bør staa som Medlemmer af vor Organisation, kun derved opfylder de deres solidariske Forpligtelser overfor de organiserede Fagfæller. Dette Maal er ikke uopnaaeligt — Modstanden kan overvindes, naar der tages fat.

Klubformanden træffes hver Torsdag Aften fra Kl. 8—9 paa Kontoret Gl. Kongevej 1 E, hvor alle Oplysninger gives angaaende Agitationsarbejdet m. m.

Til Brug for Klubbens Kartotek bedes enhver Forandring vedrørende Medlemmernes Bopæl, Løn- og Ansættelsesforhold m. m. meddelt Klubformanden.

Niels Nielsen, Formand.

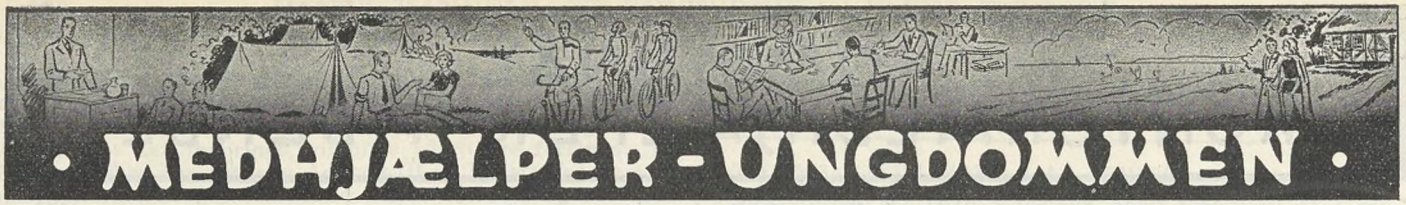

Nr. 10. Redigeret af **Henry Gran**, København. 1935.

Saa tager vi fat paa Agitationen for Medhjælperungdommens Dag Onsdag den 16. Oktober!

Som meddelt i sidste Nummer af Medlemsbladet, lægges der ud med en landsomspændende Agitation blandt Medhjælperungdommen. Som et Led i denne storstilede Agitation afholdes der Landet over paa een og samme Aften, nemlig paa **Medhjælperungdommens Dag Onsdag den 16. Oktober** offentlige Møder i ca. 25 Afdelinger.

Gennem vort hidtidige organisationsmæssige Ungdomsarbejde har vort Forbund opnaaet en meget stor Tilslutning fra Fagets Ungdom. Medhjælperungdommens store Flertal er efterhaanden blevet klar over, at ogsaa **Ungdommens** Interesser bedst varetages af Fagets eneste virkelige Organisation, og Dagliglivet har vist de Unge, at der, hvad Løn- og Arbejdsforhold angaar, er meget tilbage at ønske, hvorfor Fremtidsudsigterne ikke ser altfor betryggende ud.

Det er derfor ganske naturligt, at Medhjælperungdommen i Forstaaelse med Organisationen rejser sine Krav i Fællesskab, og Onsdag den 16. Oktober — **Medhjælperungdommens Dag** — skal derfor ogsaa staa i Medhjælperungdommens Tegn. Vi har, naar vi ved tidligere Lejligheder har kaldt til Møde, formaaet at samle rivende Tilslutning. Denne Gang, hvor der afholdes Møder paa samme Klokkeslet over hele Landet, maa alle Kræfter sættes ind for, at Dagen kan blive en storslaaet Succes og svare til sit Navn — **Medhjælperungdommens Dag.**

Lad os vise alle vore Modstandere, at ingen andre end vi forstaar at samle Fagets Udøvere, Lærlinge som Medhjælpere. For at faa den Dag ud af det, som Hensigten er, hvor Medhjælperungdommens Krav giver Genlyd over hele Landet, maa hver eneste Kammerat føle det som en Pligt at tage aktiv Del i Agitationen forud for Møderne.

Der maa lægges Vægt paa den personlige Agitation Mand og Mand imellem. Hver eneste Dag fra nu af skal Samtalen mellem Kollegerne indbyrdes ledes hen paa vort Forbunds Arbejde og paa Onsdagen den 16. Oktober.

Medhjælperungdommens Dag skal være en Mærkedag i den organiserede Medhjælperungdoms Historie. Kammerat! Meld Dig i Afdelingen til Agitationen. — Agitér for Dagen og mød selv op, naar Afdelingen kalder.

Fra Ungdomsgrupperne

Aalborg. Onsdag d. 16. Oktober — Medhjælperungdommens Dag — deltager Afdelingen og Ungdomsgruppen i Forbundets Landsagitation ved Afholdelsen af et offentligt Møde i Odd Fellow Palæet. Nærmere Meddelelse udsendes til Medlemmerne. Reservér Dagen.

Aarhus. Medhjælperungdommens Dag — **Onsdag den 16. Oktober** — afholdes Møde i Arbejdernes Forsamlingsbygning. Reservér Dagen. — Alle Medlemmer bør møde op. Følg den fortsatte Agitation.

Esbjerg. Paa Medhjælperungdommens Dag — **Onsdag den 16. Oktober** — afholdes stort Møde paa Paladshotellet. Som Taler kommer Sekretær Viggo Pedersen til Stede. Agitér for Tilslutning til Mødet. Nærmere om Mødets Enkeltheder vil blive udsendt.

Fredericia. Kammerater! Ungdomsgruppen gaar nu ind i sit fjerde Aar; vi begyndte meget smaat, men det er efterhaanden lykkedes at skabe større Interesse for Arbejdet, og særlig i Sommer har Tilslutningen været god. — Forhaabentlig vil mange flere af vore Medlemmer møde op til vor Virksomhed i Vinter, og særlig opfordres Medlemmerne til at deltage i Agitationen, der startes med Medhjælperungdommens Dag, **Onsdag den 16. Oktober.** Der er en stor Arbejdsmark, og vi skal naa vort Maal: **Alle Handels- og Kontorlærlinge ind i Forbundet.** Hvis hvert Medlem skaffer et nyt Medlem, er meget naaet. Bliv Agitator!

Erik Nielsen.

Frederikshavn. Afdelingen afholder **Onsdag den 16. Oktober** (Medhjælperungdommens Dag) stort Møde paa Bechs Hotel Kl. 20,15. Nærmere Meddelelse vil tilgaa Medlemmerne. — Agitér for Tilslutning.

Haderslev. Medhjælperungdommens Dag, **Onsdag den 16. Oktober,** afholdes stort Møde i Højskolehjemmets store Sal, Storegade 55. — Alle Lærlinge og Medhjælpere indbydes. Følg Afdelingens videre Agitation for dette Møde.

Helsingør. Afdelingens Ungdomsgruppe arrangerer Møde paa Medhjælperungdommens Dag, **Onsdag den 16. Oktober.** Mødet afholdes i Forsamlingsbygningen. Agitér for Tilslutning.

Horsens. Stort Møde afholdes paa Medhjælperungdommens Dag, **Onsdag den 16. Oktober.** Mødet afholdes i Forsamlingsbygningens Sal Nr. 1 og paabegyndes Kl. 20,15. Agitér blandt Fagets Lærlinge og Medhjælpere.

Kalundborg. Onsdag den 16. Oktober (Medhjælperungdommens Dag) afholdes stort Møde paa Grand Hotel Kl. 21. Reservér Dagen og agitér blandt Kollegerne, saaledes at der kan blive et stort Fremmøde.

Kolding. Ungdomsgruppen afholder ordinær Generalforsamling **Fredag den 25. Okt.** Kl. 20½ paa Industriforeningen med Dagsorden: 1. Beretning, 2. Behandling af event. Forslag, 3. Valg af 3 Bestyrelsesmedlemmer. Efter Tur afgaar Svend Larsen, Frida Jørgensen, Aage Petersen, 4. Vinterarbejdet, 5. Eventuelt. — Studiekreds i Fagforeningskundskab paabegyndes paa Afdelingens Kontor Fredag den 4. Oktober. Angaaende Medhjælperungdommens Dag — Onsdag den 16. Oktober — tilsendes der Medlemmerne særligt Program. Bestyrelsen.

København. Ungdomsgruppen har i Maanedens Løb afholdt et Par velbesøgte, vellykkede Aftener. — **Tirsdag den 1. Oktober** afholdes »Vælgermøde«. Repræsentanter fra forskellige Partier vil bidrage til en interessant Aften — Medhjælperungdommens Dag, **Onsdag den 16. Oktober,** afholdes stort Møde i Studenterforeningen, Vestre Boulevard. Mødet, der er et Led i Forbundets Landsorganisation, har et interessant Program. Talere bliver Hans Hedtoft Hansen og Gustav Pedersen. Vi henviser iøvrigt til det udsendte Program. Mød talrigt op. Gør Dagen til en Mærkedag. Agitér for Tilslutning. Ang. Gruppens Generalforsamling vil der tilgaa Medlemmerne nærmere Underretning samtidig med det øvrige Maanedsprogram.

Korsør. Møde afholdes paa Medhjælperungdommens Dag, **Onsdag den 16. Oktober Kl. 21** paa Klubhotellet. Kammerater! Agitér for Tilslutning. — Tirsdag den 3. September afholdt Gruppen sit første indendørs Møde i denne Sæson. Mødet formede sig som en Indvielse af de nye Afdelingslokaler i Ejendommen Algade 17, og fik et særdeles godt Forløb. Der var mødt 23 Medlemmer, og Gruppens Leder Sv. Aa. Rasmussen holdt Indvielsestalen og omtalte Gruppens Virksomhed. Efter Talen var der fælles Kaffebord, hvor der udspandt sig et muntert og kammeratligt Samvær. De nye Lokaler gjorde virkelig Lykke blandt Medlemmerne. — Programmet for Oktober vil blive udsendt til Medlemmerne.

Nakskov. Ungdomsgruppen arrangerer **Søndag den 6. Oktober** Gevinstkeglespil paa Hotel »Nutiden«. — **Onsdag d. 9. Oktober** afholdes Klubaften paa Afdelingens Kontor. — Uddeling af Præmier fra Gevinstkeglespillet. — **Onsdag d. 16. Oktober** (Medhjælperungdommens Dag). — Nærmere Meddelelse tilsendes Medlemmerne. **Onsdag den 23. Oktober** Kl. 8 Klubaften paa Afdelingskontoret. — Nærmere Program udsendes gennem Cirkulærer til Medlemmerne. Reservér Aftenerne. Agitér for god Tilslutning.

Nykøbing F. Medhjælperungdommens Dag — **Onsdag den 16. Oktober** — afholdes Møde paa Jernbanehotellet. Nærmere Meddelelse om Mødet vil blive tilsendt Medlemmerne, der allerede nu bedes reservere Dagen.

Odense. Søndag den 6. Oktober Kl. 20 afholdes Aftenunderholdning og Bal. — **Onsdag den 16. Oktober** — Medhjælperungdommens Dag — offentligt Lærlinge- og Forældremøde Kl. 21,15. Foredrag af Formanden for Afdelingen Niels Jørgensen. — **Mandag den 14. Oktober Kl. 21,15** Generalforsamling ifølge Vedtægterne. — **Søndag den 27. Oktober** Kl. 9,30 Besøg paa en industriel Virksomhed. — Kammerater! Agitér for Ungdomsgruppens Foranstaltninger. Virk for en storslaaet Tilslutning til Medhjælperungdommens Dag, hvor der holdes Møder Landet over.

Randers. Afdelingen og Ungdomsgruppen deltager i Forbundets Landsagitation blandt Medhjælperungdommen ved Afholdelsen af et stort Møde **Onsdag den 16. Oktober** — Medhjælperungdommens Dag. — Mødet afholdes paa Forsamlingsbygningen »Jylland« Kl. 20,45. Vi forventer, at alle Medlemmerne møder op paa denne Dag og tager en uorganiseret Kollega med.

Roskilde. Stort Møde afholdes paa Medhjælperungdommens Dag, **Onsdag den 16. Oktober,** i Højskolehjemmets store Sal. Nærmere Meddelelse vil tilgaa Medlemmerne. Reservér Dagen.

Silkeborg. Paa Medhjælperungdommens Dag afholdes Møde paa »Højskolehjemmet« Kl. 20. Følg den videre Agitation. — Frem til Agitation for **Onsdagen den 16. Oktober.**

Skive. Onsdag den 16. Oktober afholdes stort Møde i »Den nye Borger- og Haandværkerforening«. — Alle bør reservere denne Dag og agitere for Tilslutning til Mødet. — Nærmere ang. Medhjælperungdommens Dag vil blive udsendt til Medlemmerne.

Slagelse. Lørdag den 5. Oktober Kl. 21½ afholdes Stiftelsesfest i »Fyrtaarnet«. — **Fredag den 25. Oktober** Kl. 20½ afholder Gruppen Generalforsamling i »Bellevue«. — Nærmere Program udsendes med Opkræveren. A. N.

Vejle. Fredag den 27. Septbr. Kl. 20: Munter Aften med stor Underholdning. — **Fredag den 4. Oktober Kl. 20:** Foredrag af Seminarist Vagn Simonsen, Jelling: Det sexuelle Spørgsmaal. — **Fredag den 11. Oktober Kl. 20:** Generalforsamling (Dagsorden ifl. Lovene). — **Onsdag d. 16. Oktober Kl. 21:** Klubaften, Foredrag, Underholdning. — **Fredag den 18. Oktober** Kl. 20: Foredrag: Biblioteksar Bredsted: Bøger og Bøgers Brug. — **Fredag den 25. Oktober Kl. 20:** Kammeratlig Sammenkomst, Munter Oplæsning. Alle Arrangementer foregaar i vort nye Klublokale i Andelsbankens Ejendom. Kaffe med 2 Stk. Brød: 25 Øre. — Ogsaa Du maa deltage i vore Arrangementer! — En Studiekreds over »Vort Forbunds Historie« og »Organisationskundskab« paabegyndes om kort Tid i Bibliotekets Studiekredslokale. Et begrænset Antal Medlemmer kan deltage. Ogsaa Du maa være med til at oparbejde en stærk Ungdomsgruppe!

Udgivet af Forbundet. — Ansvarsh. Red. **Julius Hansen**, Vestre Boulevard 43, Kbhvn. V. — Trykt hos **Anton M. Jensen**, Admiralgade 24, Kbhvn. K.

DANSK HANDELS- OG KONTORMEDHJÆLPER TIDENDE

ORGAN FOR DANSK HANDELS-OG KONTORMEDHJÆLPERFORBUND

Nr. 11. 1. November 1935. 35te Aargang.

VALGETS BETYDNING.

I den Maaned, der ligger imellem det sidste og nærværende Nummer af Dansk Handels- og Kontormedhjælper Tidende, er Valg udskrevet til Folketinget, en hidsig Valgkamp ført og Valgdagen overstaaet med ulige Resultater for Partierne.

For den politisk interesserede Samfundsborger stod det klart, at Valg var nær. De politiske Begivenheder havde efterhaanden trukket sig saaledes sammen, at det var nødvendigt at skabe Klarhed over Stillingen. Fra Oppositionens Side lagde man sig hindrende i Vejen for Regeringens Forslag og med Paastanden om, at Regeringen havde mistet sit parlamentariske Flertal, krævede man med stigende Styrke Valg. Regeringen tog Oppositionen paa Ordet, men fik onde Ord derfor. Man var øjensynlig ikke forberedt paa det Valg, man selv saa heftigt havde krævet.

Valget gav et ganske andet Resultat, end Oppositionspartierne havde ventet. Regeringspartierne forøgede deres Stemmetal med 104,000 til 910,000 og Socialdemokratiet sine Mandater med 6, medens Oppositionspartierne tilsammen fik 734,000 eller 10,000 Stemmer færre end ved sidste Valg. Stillingen i Folketinget er derefter 68 Socialdemokrater og 14 Radikale, ialt 82 Regeringstilhængere, imod 66 Medlemmer af Oppositionen.

Vælgerne har dermed paa ganske utvetydig Maade givet Ministeriet Stauning en kraftig Tillidserklæring og godkendt den Politik, som Regeringen nu igennem $6^1/_2$ Aar har ført og allerede en Gang tidligere har faaet Godkendelse for ved et Valg.

For Lønarbejderne — og blandt dem Handels- og Kontormedhjælperne — er der kun Grund til at hilse Udfaldet af Valget med Glæde, thi denne Regering, der selv er udgaaet af Arbejderklassen, har i sin Politik stedse haft Øjet og Øret aabent for Arbejderklassens Krav og har i virkelig Forstand drevet *Samfundspolitik*.

Der kan i saa Henseende peges paa, at Regeringen igennem *Valutacentralen* har søgt at lægge Forholdene saaledes til Rette, at dansk Produktion fremmes, hvilket har bidraget til at holde i hundredvis af danske Virksomheder i Gang og i tusindvis af danske Arbejdere, deriblandt mange Handels- og Kontormedhjælpere, i Arbejde.

Der kunde ogsaa peges paa Regeringens Igangsættelse af en Række *offentlige Arbejder* og Ydelse af *Tilskud til Arbejde* samt Forslagene om *Beskæftigelse af langvarigt arbejdsløse*, om *Modvirkning af Ungdomsarbejdsløsheden*, om *40 Timers Arbejdsugen* og om *Forbud mod Overarbejde*, altsammen tjenende til at afhjælpe Arbejdsløsheden.

Blandt Regeringens Fortjenester er endvidere Gennemførelsen af *Socialreformen*, der har haft overordentlig stor Betydning for de daarligststillede i Samfundet, samt Lovene om *Ekstrahjælp til de arbejdsløse*.

Vor Tilfredshed med Valgets Udfald maa ogsaa ses paa Baggrund af, at vi har nøje Kendskab til, hvorledes et Venstre- og Højrestyre stiller sig overfor Arbejderklassen. Formentlig er det ikke gaaet i Glemmebogen, hvorledes Tilstandene var, da disse to Partier havde Førerskabet *og førte Nedskæringskniven* overfor Tjenestemændene, hvorved de anviste Vejen for de private Lønnedskæringer, paa samme Tid som man forringer Arbejdsløshedsloven og søgte at ødelægge Hjælpekasserne.

Og endnu slæber vi rundt med en ondartet Reminicens fra hine Dage, nemlig *Tugthusloven* — Loven imod Fagforeningerne, — som den nuværende Regering gentagne Gange har søgt at faa ophævet, medens Oppositionspartierne i Landstinget har forhindret det.

Som Handels- og Kontormedhjælpere har vi ogsaa særlig Grund til at være den nuværende Regering taknemlig for Gennemførelse af vore aargamle Krav om *Tilsyn med private Pensionskasser*, *Forbud mod privat Pladsanvisning* og en *forbedret*

Lukkelov. Oppositionspartiernes »Kærlighed« til Medhjælperstanden fik et eklatant Udtryk netop i sidstnævnte Sag, thi det var deres Skyld, at Lukkeloven ikke kom til at betyde endnu mere, idet de gik imod Handelsministerens Forslag om Lukning Kl. 6 Lørdag Aften. Hvorledes tror man, Oppositionen vilde have stillet sig til denne og en lang Række andre Beskyttelses-Love, hvis den havde sejret ved Valget?

Vi tror, at Handels- og Kontormedhjælperne, set paa Baggrund heraf, som Helhed taget skal være godt fornøjet med Resultatet af Valget.

Og et endnu har Valget medført. Det har sat en kraftig Bom for Forsøgene paa at efterabe de tyske Diktaturmetoder og omplante dem paa dansk Grund. Ikke mindst fra K. U.s Side har man i Valgkampen anvendt udanske og udemokratiske Metoder i sikker Forventning om at kunne udrydde Socialismen og Fagforeningerne, som sket er i Tyskland.

At det vilde baade Medhjælperstanden og Arbejderklassen i det hele taget ilde, hvis de ungdommelige Støvlehelte fik Overtaget, er uden for al Tvivl. Valgkampen har givet tilstrækkelige Eksempler paa, hvad man kan vente sig i Retning af Vold og Overgreb, hvis disse »Aandsretninger« faar Herredømmet her i Landet.

Det maa aldrig ske, og navnlig Handels- og Kontormedhjælperne maa være paa Vagt overfor disse Strømninger, der i særlig Grad spekulerer i Medhjælperne og søger at drage dem til sig.

Alt dette og mere har vi under Valget sagt de af vore Medlemmer, der var stemmeberettigede. Vi har ikke lagt Skjul paa, at det var i vore Medlemmers Interesse at stemme paa Socialdemokratiet, hvorved de var med til at fremme den Politik, som hidtil har vist sig at være i Lønarbejdernes Interesser.

Det er ofte sagt, at Politik er Brød. Det er et sandt Ord, saavist som det næsten altid er de materielle Interesser, der bestemmer ens politiske Stilling. Derfor kan ingen fortænke Handels- og Kontormedhjælperne i, at de stemmer paa det Parti, som *ene af alle* har vist sig lydhør overfor de Krav Medhjælperne har haft at stille til Samfundet.

Tilsvarende Betragtninger har Dagbladet »Børsen« fremsat i en Artikel den 11. Oktober, hvori man anbefaler ikke blot Cheferne, men ogsaa Funktionærerne, at stemme paa det Parti, som »Børsen« repræsenterer.

Denne Anbefaling hviler imidlertid paa den antikverede Bedømmelse af Medhjælperstandens Vilkaar, som »Børsen« uden Hensyn til Udviklingen gør sig til Talsmand for. »Børsen« *vil* ikke se, at Forholdene har ændret sig for Medhjælperne, at deres Chancer for Selvstændighed eller en virkelig overordnet Stilling, er stærkt forringede, hvorfor de Interesser, som Chefer og Funktionærer har, ikke mere falder sammen og ikke mere kan omfattes af den samme Politik.

Derfor er »Børsen«s politiske Spekulation i Medhjælperne ogsaa dømt til at mislykkes, medens det er afgjort rigtigt, at Handels- og Kontormedhjælperne giver deres Stemme til den politiske Retningslinie, som kender og forstaar deres nuværende sociale og økonomiske Stilling og efter Evne vil yde en Indsats for at hjælpe Standen frem og op og beskytte den mod de Overgreb, som Oppositionens fornemste Vælgere i rigt Maal har begaaet overfor dem i Fortiden og vil vedblive med at begaa, indtil de hindres deri.

Valgets Betydning ligger deri, at der er skabt nye Arbejdsmuligheder for Regeringen og dermed Muligheder for yderligere sociale Fremskridt. Det har sat Bom for Forsøgene paa at skabe Kaos og Diktatur og har tydeligt vist, at det danske Folk bekender sig til Demokratiet og Friheden.

Vi glæder os derover og giver hverandre Haandslag paa vedblivende at yde vor Medvirkning til at fremme denne Politik, som den nuværende Regering er et fuldgyldigt Udtryk for.

Højesteretssagfører Martensen-Larsen død.

Højesteretssagfører Martensen-Larsen, der paa en enestaaende dygtig Maade førte »Vølund«-Sagen til Sejr for Forbundet, afgik 21. Oktober ved Døden efter kun faa Dages Sygdom. Det var en Hjertelammelse, der var Dødsaarsagen.



Højesteretssagfører Martensen-Larsen.

Højesteretssagfører Martensen-Larsen, som »Vølund«-Sagen bragte Forbundet i nærmere Forbindelse med, var et fint og elskværdigt Menneske, som nærmest virkede beskedent i sit Væsen. Han var af gammel juridisk Slægt og var som Jurist af blændende Klarhed, ligesom han hurtigt opfattede Kernen i en Sag. Hans Procedure i »Vølund«-Sagen var fremragende, men der laa ogsaa et kolossalt Forarbejde bag ved med mange og indgaaende Konferencer med Forbundet, under hvilke man fik Lejlighed til at beundre den Skarphed, hvormed Højesteretssagføreren forstod at opfatte den centrale i den foreliggende Mangfoldighed af Oplysninger.

Det er vemodigt at tænke sig, at denne noble Personlighed, dette skarpe, juridiske Hoved, ikke er mere.

J. H.

Grenaa Afdeling 25 Aar.

ONSDAG DEN 2. NOVEMBER 1910 afholdtes et Møde paa Hotel »Skandinavien« til Stiftelse af en Afdeling i Grenaa. C. Hammer var som Forbundets Repræsentant kommen til Stede som Indleder.

Der var tidligere forsøgt Oprettelse af en Afdeling, hvilket ogsaa var lykkedes, uden at der dog kom rigtig Gang i Arbejdet. Først i Aaret 1910 var der skabt et Grundlag for Muligheden af Stiftelse af en Afdeling under Centralorganisationen, som Forbundet dengang hed.

Som Afdelingens første Formand valgtes Søren Kjær, Crome & Goldschmidt. Den øvrige Bestyrelse kom til at bestaa af følgende: Charles Christensen, Næstformand, Borberg Madsen, Kasserer, V. Berg, Sekretær, og Josef Nyby.

Formanden Søren Kjær maatte dog allerede den 17. Februar Aaret efter nedlægge sit Hverv paa Grund af Fraflytning fra Byen, og i Stedet valgtes Bogholder Carl Nielsen. Den øvrige Bestyrelse blev med en enkelt Undtagelse erstattet med andre Medlemmer.

Det varede dog ikke længe, før snart den ene og snart den anden af Bestyrelsens Medlemmer begyndte at falde fra, og da det var vanskeligt at faa andre Medlemmer til at indtræde i Bestyrelsen, resulterede dette i, at Afdelingen en skønne Dag kom til at staa uden Ledelse.

Arbejdet maatte saaledes hvile indtil April 1913, da der paa Initiativ af Johs. Petersen med Assistance af Hans Knudsen, begge gamle C. O.-Medlemmer, blev indkaldt til et Møde den 18. April.

Johs. Petersen holdt et orienterende Foredrag om C. O. og opfordrede til at genoprette Afdelingen. Dette vedtoges, og ca. 25 Medhjælpere indmeldte sig samtidig.

Til Formand valgtes Johs. Petersen, og Bestyrelsen kom til at bestaa af M. Nielsen, Næstformand, Hans Knudsen, Kasserer, J. Olesen, Sekretær, N. P. Hansen, Thorup og P. Strøjer, Revisor.

Det viste sig nu, at der her var skabt et varigt Grundlag for Organisationsarbejdet. Der kom Liv og Virksomhed i Afdelingen, der kunde glæde sig over stadig Tilgang af nye Medlemmer.

Igennem flere Aar opretholdt Afdelingen faste Mødeaftener med Foredrag og lign. Forholdene i Afdelingen formede sig iøvrigt paa samme Maade som i andre Afdelinger paa den Tid. Saaledes fik Afdelingen sin Andel af Organisationens Fremgang i Aarene 1917—20, men undgik heller ikke at faa Del i Tilbagegangen, der fulgte omkring Aarene 1921—24.

Siden da har Afdelingen arbejdet sig støt fremad og har nu 72 Medlemmer, hvoraf alene 17 er tilkommen i Løbet af det sidste halve Aar.

Afdelingen har igennem de forløbne Aar haft mange Tillidsmænd, der alle — med enkelte Undtagelser — fungerede i ganske korte Perioder. Men hver især har de bidraget til Afdelingens Trivsel.

Af Tillidsmænd, der virkede igennem en længere Periode, skal nævnes: O. Rasmussen, der var Formand fra 20. April 1921 til 6. Maj 1925. Holger Nielsen, Kasserer fra 18. Oktober 1923 til 6. Oktober 1930. Ejnar Nielsen, Formand fra 6. Maj 1925 til 30. April 1929. Harry Bahnsen, Formand fra 30. April 1929 til 6. Oktober 1930. Villy Nielsen, Kasserer fra 6. Oktober 1930 til 8. Oktober 1931.

Frede Dahlin, Afdelingens nuværende Formand, valgtes den 8. Oktober 1930, idet han dog afløstes af Karl Madsen, der tillige var Kasserer, i Tiden: Oktober 1931—27. April 1932. Fra sidstnævnte Dato har Frede Dahlin uafbrudt beklædt Formandsposten. Afdelingens nuværende Kasserer Peter Buhl overtog Posten i August 1932.



Grenaa Afdelings Bestyrelse.

Fra venstre bagerst: Sigurd Larsen, Ejnar Jacobsen, Axel H. Hansen.
Fra venstre foran: Formand Frede Dahlin, Kasserer Peter Buhl.

Afdelingen har markeret sit Jubilæum ved paa Generalforsamlingen den 9. Oktober i Aar enstemmigt at beslutte Indmeldelse i Arbejdernes Fællesorganisation, hvilket viser, at Afdelingen staar fuldt paa Højde med de øvrige Arbejderorganisationer i Grenaa.

Fra Forbundets Side skal der paa Jubilæumsdagen lyde en hjertelig Lykønskning til Afdelingen med Tak for godt og trofast Arbejde igennem de 25 Aar. Takken gælder ogsaa de Tillidsmænd, der har deltaget i det ofte brydsomme Afdelings-Arbejde, og Afdelingens trofaste Medlemsstab.

Til Lykke med Jubilæet og Held og Lykke i den kommende Tid.

Julius Hansen.

Køb
Handels- og Kontormedhjælpernes Lommebog 1935
Pris Kr. 1.75

Skoleunderstøttelse fra Arbejdsløshedsfonden.

ARBEJDSDIREKTORATET har nu givet Tilladelse til, at der gennem vor Arbejdsløshedskasse udbetales Understøttelse af Arbejdsløshedsfonden til Medlemmer, der gaar paa Skole.

Tilladelsen gælder fra 1. Oktober i Modsætning til i Fjor, hvor der kun blev givet Tilladelse til at udbetale Understøttelsen fra 1. November.

Opmærksomheden henledes paa, at der er sket en væsentlig Ændring i Betingelserne for Udbetaling af denne Understøttelse, saaledes som det fremgaar af nedenanførte:

1. Kun Medlemmer, der ikke har gjort sig ledige for at komme paa Skole, kan søge denne Understøttelse.

2. For at kunne komme i Betragtning kræves det, at Medlemmet umiddelbart forud for den Dato, da han paabegynder Kursuset, skal have været uafbrudt arbejdsløs i mindst 4 Uger (for kortvarige Kursus Vedkommende dog kun 3 Uger)

   eller

   at Medlemmet i de sidste 4 Maaneder forud for den nævnte Dato har været arbejdsløs i mindst 45 Dage og er arbejdsløs ved Kursusets Paabegyndelse.

3. Paa Kursus af længere Varighed skal Medlemmet have paabegyndt Undervisningen senest 2 Maaneder efter den Dato, det paagældende Kursus programmæssigt har taget sin Begyndelse.

4. Til Medlemmer, der deltager i Kursus paa Skoler, hvor der foruden Undervisningen tillige ydes Kost og Logi (Kostskoler), ydes Understøttelsen med et Beløb, der dækker Udgifterne til Undervisning, Kost og Logi — eventuelt i Forbindelse med anden Understøttelse, f. Eks. Amtsunderstøttelse.
   Medlemmet vil med andre Ord kunne opnaa en samlet Understøttelse, der dækker alle de nævnte Udgifter, selv om han ikke har været Medlem af Arbejdsløshedskassen saa længe, at hans ordinære Understøttelse naar op paa dette Beløb.
   Man bedes dog bemærke, at denne Bestemmelse ikke gælder, naar Undervisningen foregaar paa Skoler af anden Art.

5. Medlemmet maa forinden Paabegyndelsen af Undervisningen paa Højskole eller lignende Skole (Kostskole) have fremskaffet de øvrige fornødne Midler til Kursusets Gennemførelse, f. Eks. Udgifter til

   Beklædning,
   Rejse til og fra Skolen,
   Bøger og andet Undervisningsmateriale,
   Medlemsbidrag til Fagforening, Arbejdsløshedskasse, Sygekasse o. lign.

— — —

Indtil nye Ansøgningsskemaer er udarbejdede vil de hidtil anvendte Skemaer (der faas hos Afdelingskassereren) kunne benyttes, men det maa da bemærkes, at der med hvert enkelt Andragende maa følge en Oversigt over Medlemmets Arbejdsløshed i de sidste 4 Maaneder forud for Kursusets Paabegyndelse.

Saafremt et Medlem paa det Tidspunkt, da han indsender Andragende, endnu ikke har været arbejdsløs saa længe, som det kræves i Henhold til foranstaaende, er der dog intet til Hinder for, at han kan indsende Andragende, saafremt han inden Kursusets Paabegyndelse vil kunne opfylde den nævnte Betingelse. Et saadant Andragende vil, naar han iøvrigt opfylder Betingelserne for at oppebære Understøttelse, blive bevilget, dog med det Forbehold, at Bevillingen bortfalder, saafremt Medlemmet i Tiden mellem Andragendets Indsendelse og Kursusets Paabegyndelse opnaar midlertidigt Arbejde og derved ikke opfylder Betingelserne med Hensyn til Arbejdsløshedens Længde.

Paa given Foranledning beder vi Dem indskærpe de Medlemmer, der rejser paa Skoleophold:

1. Medlemmerne skal straks tilmelde sig i den nye Afdeling ved personligt at henvende sig til Afdelingens Kasserer.

2. Medlemmerne skal stadig være à jour med deres Kontingentbetaling, da dette er en Betingelse for at oppebære Skoleunderstøttelse.

Bemærk: Alle Medlemmer, der søger denne Understøttelse, skal forinden staa tilmeldt det lokale Arbejdsanvisningskontor, hvilket er en Betingelse for at komme i Betragtning.

Dansk Dommer- og Politikontoristforening vedtager Indmeldelse i Forbundet.

Dansk Dommer- og Politikontoristforening, der har bestaaet i 10 Aar, har i September Maaned ladet foretage Urafstemning over et af Bestyrelsen enstemmigt stillet Forslag om Foreningens Indmeldelse i Forbundet.

Optællingen af de indkomne Stemmesedler udviste, at 176 Medlemmer stemte for og 130 imod Forslaget, saaledes at dette var vedtaget. Endvidere var afgivet 2 blanke og 1 ugyldig Stemmeseddel. Urafstemningen omfattede 341 Medlemmer, af hvilke 91 pCt. saaledes har deltaget i Afstemningen.

Vi hilser med Glæde Udfaldet af Afstemningen, der betyder, at Foreningens Medlemmer slutter op paa Linie med de øvrige Handels- og Kontormedhjælpere for at faa deres Vilkaar forbedrede, og vi byder allerede nu de nytilkommende Medlemmer velkomne i Forbundet og tilsiger dem Forbundets Støtte til Fremme af deres faglige Interesser.

Der vil nu blive optaget Forhandlinger mellem Foreningens Bestyrelse og Forbundet om de nærmere Enkeltheder ved Indmeldelsen og om Tidspunktet for denne.

Afdød Afdelingsformand.

ONSDAG DEN 18. SEPTEMBER afgik Formanden for Ribe Afdeling, Chr. Holst, ved Døden efter en aarelang og tung Kamp mod en haabløs Sygdom.



Chr. Holst, Ribe.

Chr. Holst var, indtil Sygdommen tvang ham bort fra Arbejdet, ansat som Medhjælper hos Møller Hübschmann, Ydermøllen, Ribe, og skattedes højt af sin Principal for sin Arbejdsomhed og Pligtfølelse. Han var meget afholdt af alle, som kendte ham, og gik stærkt i Breschen for at faa sine Kolleger organiseret. Siden Juli 1933 var han Formand og Kasserer for Forbundets Afdeling i Ribe, selv om han af og til maatte lade vikariere for sig paa Grund af sine Sygdomsperioder.

Chr. Holst, der kun blev 31 Aar gammel, har gennem sit Arbejde for Organisationen sat sig et smukt Minde blandt sine Kolleger, og dette Minde vil vi bevare iblandt os i vor fremtidige Gerning.

Julius Hansen.

Tak.

For venlig Deltagelse ved Kommis Chr. Holst's (Ribe Afdeling) Begravelse sendes herved Foreningen og Medlemmerne en Tak.

Familien.

Forbundets 35 Aars Stiftelsesdag.

FORBUNDET ønskede ikke sin 35 Aars Stiftelsesdag betragtet som noget Jubilæum, men alligevel indløb der paa Dagen en Række Hilsener og Lykønskninger, for hvilke vi siger hjertelig Tak.

Hovedbestyrelsen holdt Møde i Odense paa selve Dagen den 23. September. Ved Mødets Aabning denne Dag mindede Forretningsfører Julius Hansen om Dagens Betydning og om Organisationens Indsats gennem de forløbne Aar.



Hovedbestyrelsen, Sekretærer og Revisorer den 23. September 1935.

Forreste Række fra venstre: S. Chr. Sørensen, Niels Jørgensen, Gustav Pedersen, Aksel Olsson, Julius Hansen, Henry Blach, Harald Heie, Henry Gran.

Midterste Række: P. Mikkelsen, P. Olesen, Carl Foverskov, Viggo Pedersen, Georg Baunsgaard, Chr. Skjolding, Carl Jensen, Michael Nielsen, Johs. Jensen.

Bagerste Række: Vilh. Jacobsen, Georg Ucko, Robert Larsen, Chr. Jørgensen, Harald Pedersen, Anton Hansen, Georg Nielsen, Jens Jensen (Vald. Pedersen fraværende paa Grund af Sygdom).

Der afsendtes Telegrammer til Stifteren Axel Gundel, Chicago, samt til de tre af Deltagerne i Stiftelsesmødet 1900, der endnu er Medlemmer af Forbundet, nemlig Th. Hansen, Aalborg, Alvin Lorentzen, Aarhus, og Niels Kristensen, København. Desuden var der nedlagt Kranse paa følgende fire afdøde Kollegers Grave: Jens Johansen og Åge Hyllested, København, Vald. Pedersen, Aarhus, og Anger Ipsen, Hjørring.

I Hovedbestyrelsens Mødelokale var hensat prægtige Blomsterkurve fra Odense og Brugsforeningsmedhjælpernes Klub, Kbh. Endvidere sendtes Blomsterhilsen fra Skanderborg Afdeling, Frk. Helga Christensen, København, og Firmaet Vilh. Mejlstrup, København.

Telegrammer indløb fra Internationaler Bund der Privatangestellten, Svenska Handelsarbetareförbundet, Louise Bjørner, San Francisko, Arbejdernes Bogførings- og Revisionsinstitut, København, Fru Charlotte Johansen, Karl Hintz, Fru Nelly Hansen og Chr. Christensen, København, Th. Hansen, Aalborg, Carl Knudsen, Johannes Petersen og Johs. Sjælland, Aarhus, Personalet paa Hovedkontoret, Klubben F. D. B., Kbh., Forretningsudvalget for Aarhus Afd. samt fra følgende Afdelinger: Bornholm, Brande, Fredericia, Grenaa, Helsingør, Hillerød, Herning, Horsens, Kalundborg, Kolding, Københavns Manufaktur, Langeland samt Filialen paa Ærø, Maribo, Nyborg, Ringkøbing, Roskilde, Skagen, Thisted, Varde, Vejen og Vejle.

Endvidere forelaa i Brevform Lykønskninger fra Aabenraa, Faaborg og Hjørring Afdeling samt fra Revisor Niels Kristensen, København.

Ekstra-Understøttelse til arbejdsløse.

For at markere Jubilæet vedtog Hovedbestyrelsen paa Forslag af Forretningsudvalget at udbetale Forbundets arbejdsløse Medlemmer en ekstra Understøttelse paa 21 Kr. til Familieforsørgere og 15 Kr. til Ikke-Familieforsørgere.

Udbetalingen fandt Sted i Dagene umiddelbart efter den 23. September og omfattede ialt 1623 Medlemmer, der var ledige paa denne Dag eller i Dagene umiddelbart omkring denne.

Læreforholdene i Rederifaget.

En principiel Afgørelse truffet af Socialministeriet.

I Skrivelse af 4. Juni rettede Forbundet en Henvendelse til Socialministeriet i Anledning af to Afgørelser, Arbejdsdirektoratet havde truffet, hvorefter tre hos Rederifirmaet C. K. Hansen beskæftigede unge Mennesker under 18 Aar ikke kunde anses for at omfattes af Lærlingelovens Bestemmelser, hvilken Afgørelse Forbundet fandt forkert, hvorfor man ønskede Socialministerens Afgørelse.

I Skrivelse af 23. September har Socialministeriet omstødt Arbejdsdirektoratets Afgørelse og givet Forbundet Medhold. Skrivelsens Ordlyd er følgende:

SOCIALMINISTERIET

1. K. J. Nr. 12-42-35.

København, den 23. September 1935.

»Det fremgaar af Sagen, at Arbejdsdirektoratet i Foraaret 1934 fra nævnte Firma modtog 2 Lærekontrakter vedrørende henholdsvis Arnild Nielsen og Werner Clemmensen om Uddannelse i Kontorfaget. Da Læretidens Varighed i Kontrakterne kun var ansat til henholdsvis 1¼ og ¾ Aar, forespurgte Direktoratet Firmaet, hvorvidt Uddannelsen maatte anses for afsluttet ved den i Kontrakterne angivne Dato for Læretidens Udløb, eller om Uddannelsen inden for det angivne Fag muligvis vilde blive fortsat derefter.

Som Svar herpaa udtalte Firmaet i Skrivelse af 9. Maj 1934, at man ikke indenfor dets Branche kan tale om nogen egentlig Lærlingeuddannelse, idet »Kontorfaget« jo er et saa omfattende Begreb, at kun de færreste kan opnaa Dygtighed i mere end en ringe Del af Faget. Iøvrigt udtalte Firmaet, at det havde optaget de i Kontrakterne fastsatte korte Læretider af 1¼ og ¾ Aar for at overholde Bestemmelsen om, at der skal udstedes Lærekontrakter for unge Mennesker under 18 Aar, hvorhos Firmaet henstillede til Direktoratet, at Spørgsmaalet om Lærekontrakter indenfor Branchen bortfaldt med det fyldte 18. Aar, da det ellers sikkert vilde blive vanskeligt for unge Mennesker under 18 Aar at opnaa Ansættelse indenfor Branchen.

I en af Direktoratet indhentet Erklæring udtalte Dansk Dampskibsrederiforening, at Foreningen gentagne Gange havde udtalt sin Betænkelighed ved at bringe Lærlingeloven til Anvendelse overfor Rederivirksomheder og dermed beslægtede Virksomheder, og at Foreningen, da Socialministeriet ved Afgørelse af 27. Marts 1930 havde statueret, at Rederfaget maatte anses for et Fag i Lærlingelovens Forstand, ved et Cirkulære af 5. Maj 1930 havde tilraadet sine Medlemmer ikke at antage unge Mennesker paa deres Kontorer, før de er fyldt 18 Aar, medmindre Antagelsen sker til det i Lærlingeloven omhandlede Specialarbejde.

Paa Grundlag af de foreliggende Oplysninger udtalte Direktoratet herefter overfor Firmaet, at Direktoratet ikke vilde kunne paategne Kontrakterne i den foreliggende Form, idet den i Kontrakterne anførte Læretid ikke svarede til den Tid, der vilde medgaa til de paagældende Lærlinges Uddannelse i det angivne Lærefag, men alene var fastsat under Hensynet til Tidspunktet for Lærlingenes Opnaaelse af 18 Aars Alderen, hvorhos Direktoratet under Henvisning til Ministeriets fornævnte Afgørelse af 27. Marts 1930 anmodede Firmaet om at ændre Kontrakterne saaledes, at Læretiden nøje svarede til den faktiske Læretid.

Efter at Firmaet som Svar herpaa havde meddelt, at en Læretid paa ca. 12 Maaneder for en ung Mand, der har Realeksamen og samtidig besøger Handelsskole, efter Firmaets Skøn svarer til den faktiske Uddannelsestid, tilskrev Direktoratet, efter fornyet Brevveksling med Forbundet, Firmaet med Anmodning om at oplyse, i hvilket Arbejde de paagældende efter den ved Ansættelsen trufne Aftale skulde oplæres, samt hvorvidt de indenfor de anførte Tidsrum vilde have gennemgaaet hele den aftalte Uddannelse.

Firmaet oplyste herefter, at Arnild Nielsen, der er ansat som Assistent i Dampskibsselskabet »Dannebrog«s Kasseafdeling, skulde gaa Kassereren til Haande ved Sortering og Bortlægning af Kassebilag, lettere Korrespondance og Ekspedition, medens Werner Clemmensen var beskæftiget med Aabning og Fordeling af Posten, Bortlægning af indgaaede Breve, Afsendelse, Modtagelse af Telegrammer, almindelig Ekspedition m. v.; for begges Vedkommende gjaldt det, at Aftalen om Oplæring ikke omfattede andet Arbejde end det nævnte.

Under Henvisning til, at de omhandlede unge Mennesker var beskæftiget ved Arbejde, der ifølge sin Beskaffenhed ikke kunde anses for egnet til at bibringe dem en afrundet Uddannelse indenfor Reder-Kontorfaget, og til, at der ikke ved deres Ansættelse blev truffet Aftale om Oplæring i andet Arbejde end det, de for Tiden beskæftigedes med, udtalte Direktoratet under 1. November 1934, at de omhandlede Beskæftigelsesforhold ikke kunde henføres under Lærlingeloven, saaledes at der ikke skulde oprettes Lærekontrakter i de omhandlede Tilfælde.

Firmaet C. K. Hansen forespurgte derefter Direktoratet, om dette kunde erklære sig indforstaaet med, at Firmaet var berettiget til at undlade at oprette Lærekontrakt ved fremtidige Ansættelser af unge Mennesker under 18 Aar, da disse altid ansattes under samme Forhold som for de fornævnte 2 Lærlinges Vedkommende. Denne Forespørgsel besvarede Direktoratet derhen, at den af Direktoratet trufne Afgørelse kun tog Sigte paa de to særligt undersøgte Kontraktforhold, idet Direktoratet iøvrigt i Henhold til Socialministeriets Afgørelse maatte holde for, at Firmaets Virksomhed som saadan henhører under Lærlingeloven, og at der derfor udkrævedes Lærekontrakt for Lærlinge under 18 Aar, der antoges til Arbejde hos Firmaet, med mindre det i det enkelte Tilfælde godtgjordes, at det Arbejde, hvortil Vedkommende var antaget, efter sin Beskaffenhed var at betragte som et Specialarbejde, med Hensyn til hvilket Grundlaget for en egentlig Oplæring i Overensstemmelse med Lærlingelovens Forudsætninger ikke var til Stede.

Direktoratet blev derefter af Firmaet forespurgt, om der skulde oprettes Lærekontrakt for Carl Johan Iversen, født den 4. Januar 1918, idet det blev oplyst, at han var beskæftiget ved samme Arbejde som fornævnte Arnild Nielsen.

Under Hensyn til det saaledes oplyste og til indhentede supplerende Oplysninger, hvorefter paagældende maatte anses beskæftiget ved Arbejde, der rettest maatte betegnes som Piccoloarbejde, d. v. s. decideret Haandlangerarbejde og lignende rent manuelt Arbejde, der ikke rummede nogen Mulighed for en virkelig Uddannelse indenfor Reder-(Kontor) faget, statuerede Direktoratet, at der ikke skulde oprettes Lærekontrakt. Direktoratet henholdt sig iøvrigt til en af Firmaet overfor Direktoratet mundtlig fremsat Udtalelse om, at der til Arbejder indenfor Firmaet, med Hensyn til hvilke en egentlig Oplæring i Lovens Forstand er mulig, ikke antages Personer under 18 Aar.

Forbundet har i sin fornævnte Skrivelse overfor Ministeriet udtalt som sin Opfattelse, at saavel Firmaet C. K. Hansen som Dampskibsrederiforeningens Holdning i nærværende Sag er dikteret af Ønsket om at komme uden om Lærlingelovens Bestemmelser og den af Socialministeriet under 27. Marts 1930 trufne Afgørelse, hvorefter Rederifaget henhører under Lærlingeloven. For saa vidt det drejer sig om Antagelse alene som Piccoloer, Indendørsbude o. l., vilde der ikke være nogen Anledning til ogsaa at beskæftige disse ved den manuelle Del af Kontorfaget; men de unge Mennesker antages efter Forbundets Opfattelse med mere eller mindre tydeligt udtalte Løfter om, at de skal kunne avancere indenfor Firmaet; det forekommer derfor Forbundet, at der maa fastsættes en Grænselinje mellem Bude- og Piccoloarbejde paa den ene Side og Elevarbejde paa den anden Side, ligesom der maa være Mulighed for hos Firmaet C. K. Hansen saavel som i andre Rederifirmaer at give de unge Mennesker en mere alsidig Uddannelse i Kontorfaget ved at lade dem uddanne i Firmaets forskellige Afdelinger.

I denne Anledning skal man meddele, at naar det af Socialministeriet er resolveret, at et Fag henhører under Lærlingeloven, følger heraf, at Antagelsen af unge Mennesker under 18 Aar i Virksomheder indenfor Faget skal finde Sted under Anvendelse af Lærekontrakt, med mindre de paagældende anvendes til Specialarbejder, der i Medfør af Lovens § 1 falder udenfor denne.

Af det anførte følger endvidere, at for saa vidt en ung Mand under 18 Aar beskæftiges — omend kun delvis — med Arbejde, hvorigennem en Uddannelse kan ske, paahviler det vedkommende Virksomhed ikke blot at indgaa Lærekontrakt med paagældende, men ogsaa i Overensstemmelse med Lærlingelovens Forskrifter at give ham en afrundet Uddannelse eller, som det er udtrykt i Blanketten til Lærekontrakt for Handelslærlinge og ligestillede, lære Lærlingen det i Virksomheden forefaldende almindelige Handels- og/eller Kontorarbejde, hvori Lærlingen i Henhold til den nøjere Angivelse i Kontrakten er antaget til Oplæring, saaledes at Lærlingen efter Læretidens Udløb kan være i Stand til at udføre, hvad en Handels- eller Kontormedhjælper i Forhold

til hans Alder i en saadan Virksomhed bør kunne udføre. For saa vidt Virksomheden ikke mener at kunne paatage sig at give paagældende en saadan Uddannelse, er den afskaaret fra at beskæftige ham ved Arbejde af den nævnte Art.

Ministeriet maa efter de foreliggende Oplysninger om de i nærværende Sag omhandlede Arbejdsforhold holde for, at de paagældende unge Mennesker for en Del har været beskæftiget med Arbejde, der vil kunne danne Basis for en Lærlingeuddannelse, saasom Ekspedition og Korrespondance. Saafremt Virksomheden derfor ønsker at beskæftige dem ved Arbejde af denne Art, maa Forholdet henhøre under Lærlingeloven med deraf følgende Forpligtelser i Henhold til Lærlingeloven til at give den foran beskrevne Uddannelse. Ønskes dette ikke, bør der i Overensstemmelse med Noten i Kontraktblanketten udfærdiges almindeligt Ansættelsesbrev eller lignende, hvoraf det fremgaar, at vedkommende ikke er antaget som Lærling.

Steincke.
/G. Bardenfleth.

Vi skal senere knytte nogle Bemærkninger til denne Sag.
Red.

Forbundets 2. Landsmøde for Ledere af Ungdomsgrupper.

FORBUNDETS 2. Landsmøde for Ledere af Ungdomsgrupperne afholdtes Søndag den 15. September i Forsamlingsbygningen »Fremad« i Fredericia.

I Mødet deltog 77 Repræsentanter fra 36 Byer, og Repræsentationen paa Mødet var saaledes betydelig større end paa Forbundets 1. Landsmøde.

Af det indledende Foredrag fremgik det, at ogsaa Forbundets Ungdomsarbejde var i stærk Udvikling, og siden Landsmødet i Fjor var der oprettet 10 nye Ungdomsgrupper.

I det indledende Foredrag blev ikke alene Forbundets hidtidige Ungdomsarbejde belyst; men ogsaa forskellige Agitationsformer blev ridset op, specielt blev Planerne for den kommende Tids Agitation og herunder »Medhjælperungdommens Dag«, der paa daværende Tidspunkt var fastsat til den 16. Oktober, forelagt.

Af Pladshensyn vil det være umuligt at bringe et fuldstændigt Referat fra Mødet; men det skal nævnes, at der efter Indledningen fulgte en livlig Diskussion, der viste, at Forbundets yngste Medarbejdere Landet over med Liv og Sjæl gaar op i det Arbejde, som de har paataget sig for at organisere Fagets Lærlinge og Unge.

Diskussionen viste med al ønskelig Tydelighed, at mange Kammerater havde indhøstet en Del praktisk Erfaring i det hidtil udførte Arbejde, og at man samtidig var indstillet paa i Tiden, der kommer, ufortrødent at fortsætte Bestræbelserne paa at gennemorganisere Medhjælperungdommen.

I Diskussionen deltog:

Knud Damgaard, Odense, Svend Aage Rasmussen, Korsør, Erling Dinesen, Roskilde, Søren C. Johansen, Aalborg, Ingvard Larsen, Nyborg, Secher Marcussen, Horsens, R. Calum, Næstved, P. Søgaard, Esbjerg, Rosenmeyer, Slagelse, Aage Morgenstjerne, Aarhus, Knud Larsen, København, Hans Jensen, Aarhus, J. A. Andersen, Randers, og Michael Nielsen, Aarhus, Niels Jørgensen, Odense, Gustav Pedersen, København, og Henry Gran, København.

Under Forhandlingerne berørtes flere Spørgsmaal af lokal Karakter, nye Problemer af Betydning for vort kommende Ungdomsarbejde rejstes, og flere af de Indlæg, der fremkom under Debatten, vil være en god Vejledning for Forbundet ved Planlæggelsen og Udbyggelsen af det videre Arbejde blandt de Unge.

Mødet blev, saaledes som det var Hensigten, lovende for et fortsat godt Arbejde for vor fælles Sag, og at der var Enighed om de Retningslinier og de Principper, hvorefter Ungdomsarbejdet hidtil har været udført, gav Mødets Repræsentanter Udtryk for i en saalydende Resolution:

»Repræsentanter for Ungdomsgrupperne under Dansk Handels- og Kontormedhjælperforbund samlet til Landsmøde i Fredericia Søndag den 15. Septbr. 1935 har med Interesse paahørt Omtalen af det Arbejde, der indtil nu er udført for Medhjælperungdommen.

Landsmødet anerkender de Principper og de Retningslinier, hvorefter dette Arbejde har været ført og opfordrer Forbundets Hovedledelse til at fremme Ungdomsarbejdet mest muligt.

Repræsentanterne paa Landsmødet tilsiger Dansk Handels- og Kontormedhjælperforbund sin fulde Støtte til fortsat Arbejde for Medhjælperungdommens Organisering og til Videreførelse af de paabegyndte Opgaver indenfor Ungdomsgrupperne.

Kun ved Tilslutning til Landets eneste faglige Medhjælperorganisation vil Medhjælperungdommen være i Stand til at medvirke til Højnelsen af Standens økonomiske og sociale Niveau. Landsmødet opfordrer enhver standsbevidst Handels- og Kontormedhjælper til at indmelde sig i Dansk Handels- og Kontormedhjælperforbund.

Landsmødet advarer Medhjælperungdommen imod Foreninger og Bevægelser, der under Foregivende af at ville gavne Medhjælperne i Virkeligheden kun — understøttet af vore Modstandere — gaar Principalernes Ærinde og er medvirkende til at opretholde de uværdige Tilstande, hvorunder store Dele af vore Standsfæller nu lever.

Landsmødet retter derfor den Appel til alle unge Handels- og Kontormedhjælpere:

Slut op om Dansk Handels- og Kontormedhjælperforbund, naar dette paa Medhjælperungdommens Dag kalder til Samling.

Ind i Dansk Handels- og Kontormedhjælperforbunds Ungdomsgrupper og vær med i Fællesskabet til Varetagelse af Medhjælperstandens Rettigheder.«

Resolutionen har senere været udsendt gennem Dagspressen. — Alt i alt maa dette Forbundets Landsmøde, der gav Deltagerne nye Idéer og friske Impulser, betragtes som et godt Grundlag at arbejde videre paa, og Resultatet af Forhandlingerne paa Landsmødet vil sikkert give sig Udslag i en blomstrende Virksomhed i Fremtiden.



Landsmøde for Ungdomsgruppeledere i Fredericia den 15. September 1935.

Sammenhold.

TIRSDAG DEN 1. OKTOBER genopførtes Radio-Hørespillet »Sammenhold«, der foregaar i et Milieu af Ekspeditricer i et Stormagasin. Disse lider under Personalechefens utaalelige Optræden overfor Personalet og bliver enige om at holde sammen i en Klage til Direktøren.

Resultatet bliver, at Direktøren ved enkeltvis at kalde Damerne til sig faar Bugt med »Sammenholdet«, der under Direktørens kyndige Behandling af Damerne efter deres forskellige Indstilling brister som Bobler, saaledes at Firmaet uden Risiko for Ubehageligheder kan sætte Personalets Ordfører paa Porten.

Stykket virker i al sin Enkelthed som en kraftig Understregning af Følgerne af manglende Organisation blandt Personalet. Forbundet fandt derfor Anledning til at opfordre Afdelingerne til at sætte en Agitation i Gang for at faa Medhjælperne til at lytte til Hørespillet. Flere Afdelinger fulgte Opfordringen og udsendte Løbesedler, der opfordrede hertil. Københavns Afdeling uddelte desuden Dagen efter en Tryksag saalydende:

»Ærede Kollega!

De hørte antagelig i Aftes i Radioen Hørespillet »Sammenhold«. De vil sikkert kunne genkende Oplevelser fra Deres egen Tilværelse i den Episode, der her er blevet skildret, selv om Deres egne Oplevelser maaske ikke nøjagtigt har udviklet sig paa samme Maade som i Hørespillet.

I alle Tilfælde lærer det imidlertid Handels- og Kontormedhjælperne, at uanset hvilke Spørgsmaal de vil have rejst for at faa bedre Forhold, er Sammenhold og Kammeratskab absolut nødvendigt; men da Sammenhold aldrig bliver gennemført udenom Organisationen, ligger i Virkeligheden her den stærkeste Opfordring til at slutte op i Organisationens Rækker og gennemføre det faglige Sammenhold, der alene giver Handels- og Kontormedhjælperne gode Løn- og Arbejdsvilkaar.«

Disse fornuftige Ord om Sammenhold blandt Handels- og Kontormedhjælperne har bragt Dagbladet »Børsen« i ubændigt Raseri. Bladet raaber op om forargeligt Misbrug af Radioen, som det hævder gaar Fagforeningernes Ærinde. Man hævder, at Hørespillet har en Tendens, som ikke kan være undgaaet Radiofoniens Opmærksomhed, og alene Titlen — altsaa Sammenhold — var egnet til at paakalde Opmærksomheden, saa en Gentagelse af Hørespillet kunde være undgaaet.

Ja, saaledes skriver Bladet virkelig. Sammenhold blandt Handels- og Kontormedhjælperne er noget af det styggeste, Bladet véd, og derfor skal Radioledelsen kanøfles, fordi den for en Gangs Skyld har bragt et Hørespil, der giver et virkeligt Udsnit af Livet, et Hørespil, som Tusinder af Lyttere med Glæde hører fremfor »Abekatten« og »Nej«, som »Børsen« aabenbart foretrækker som ufarlig Underholdning for voksne Mennesker af Aargang 1935.

Handels- og Kontormedhjælpernes Lommebog af 1936.

I Begyndelsen af November Maaned vil 18de Aargang af Handels- og Kontormedhjælpernes Lommebog, der udgives af Forbundet, foreligge.

Lommebogen for 1936 vil fremtræde i samme moderne og smagfulde Udstyrelse som i de foregaaende Aar. Rødt, bøjeligt Skindbind med Guldtryk, bekvemt Vestelommeformat og med Indhold, ført op til Dato.

Bogen vil foruden det sædvanlige Lommebogsstof, saasom Datokalender, Kassebog, Post- og Telegramtakster, Stempeltakster, Vejafstande, Gadefortegnelse m. m., bringe Oplysninger om Forbundets Virksomhed i det forløbne Aar og om de opnaaede Resultater baade paa det faglige og det medlemsmæssige Omraade.

Endvidere vil man finde en Række praktiske Oplysninger om Forbundet, Arbejdsløshedskassen, Hjælpefonden, statistiske Tabeller, Afdelingernes Adresser, Medlemsantal, Stiftelsesdag m. m. samt Lukkelovens vigtigste Bestemmelser og en Fortegnelse over Købstædernes Størrelse, Skatteforhold og Byraadenes Sammensætning.

Som en ekstra Fordel er hver Ihændehaver af Lommebogen gratis færdselsforsikret for et Beløb af 500 Kr.

Desuden faar enhver Køber Chancen for at erhverve næste Aars Lommebog fuldstændig gratis forsynet med sit Navn i Guldtryk, blot ved at skaffe to nye Medlemmer indtegnet paa de i Bogen indlagte 2 Indmeldelseskort.

Alle disse Fordele faas for et Beløb af Kr. 1,75. Højere er Prisen paa Lommebogen nemlig ikke.

Da der de senere Aar har været stærk Rift efter Lommebogen, og den har været temmelig tidlig udsolgt, anbefaler vi Medlemmerne at sikre sig et Eksemplar i Tide. Denne Lommebog bør nemlig være den organiserede Medhjælpers uadskillelige Ledsager.

25 Aars Jubilæum.

August Nielsen, Tranebjerg.

FREDAG DEN 1. NOVEMBER er 25 Aar forløbet, siden vort Medlem August Nielsen ansattes som Kontormedhjælper paa Tranebjerg Politikontor, hvor han nu indtager en Stilling som Kontorbestyrer.

August Nielsen, der har tilhørt Forbundet siden 1. Novbr. 1916, var igennem flere Aar Kasserer for Afdelingen paa Samsø, og han er nu traadt til som Formand. Nielsen er den gode Kollega, som altid er med i første Række, naar det gælder Lønforhandlinger med Principalerne eller Afdelingens Arrangementer iøvrigt, ligesom han altid har sine Kollegers Vel paa Hjertet og bistaar dem paa alle Maader.

Derfor ønsker Kollegerne paa Samsø saavel som Forbundet August Nielsen hjertelig til Lykke paa Jubilæumsdagen, idet vi udtaler Haabet om endnu i mange Aar at have vor elskværdige Kollega i vor Midte. Julius Hansen.

Radio-Diskussion om Billet mrk. Annoncerne.

FOR ca. 14 Dage siden arrangerede Statsradiofonien en Radio-Diskussion om Billet mrk. Annoncerne. Hertil havde man udpeget en organiseret mandlig og en uorganiseret kvindelig Medhjælper, en Personalechef fra et Stormagasin og en kvindelig Fuldmægtig fra et københavnsk Engageringsbureau.

Det maatte selvsagt virke noget overraskende, at Statsradiofonien ved en Diskussion som denne forbigik vor Organisation, som dog har rejst Spørgsmaalet om Afskaffelsen af den anonyme Avertering, og i Stedet for lod en Repræsentant for Principalernes Engageringsbureau deltage i Diskussionen.

Forbundet har i den Anledning indsendt en Protestskrivelse til Radioraadets Programudvalg, som har Ansvaret for Udvælgelsen af Deltagerne i Diskussionen.

Selve Diskussionen foregik som en Samtale mellem de fire Deltagere. Den unge Mand indledede med en Omtale af Forbudet mod den private Arbejdsanvisning, som burde efterfølges af et Forbud mod anonyme Pladsannoncer, der koster mange Mennesker Arbejde, uden at de værdiges Svar, som udleverer personlige Oplysninger om Ansøgerne til dem ubekendte Personer og ofte fordrer Fotografier og Anbefalinger, som ikke tilbagesendes. Det værste er dog den Løntrykning, som disse Billet mrk. Annoncer medfører ved at skabe en Konkurrence om den laveste Løn hos Ansøgerne for at faa Pladsen.

Den kvindelige Medhjælper delte disse Synspunkter, men føjede hertil, at man risikerede, at ens Chef blev ringet op af den Principal, man søger Plads hos, for at søge Oplysninger, og Følgen er ofte, at man bliver arbejdsløs. Det hænder ogsaa den kvindelige Medhjælper, at hun ved Konference hos den ubekendte Annoncør kommer ud for, at han viser alt for venlige Følelser overfor den unge Pige, eller at han udnytter hendes Uerfarenhed til at engagere hende paa slette, økonomiske Vilkaar.

Personalechefen fandt, at der blev taget for højtideligt paa Spørgsmaalet, naar man krævede Forbud mod den private Avertering, og fremhævede de Fordele, denne Form efter hans Mening rummede for Firmaerne. De store Firmaer

undgik derved de personlige Henvendelser, og de mindre Firmaer opnaaede at faa Ansøgere. Ofte søgte man en Mand til en allerede besat Stilling, og det kunde man have Grund til ikke officielt at meddele.

Lederen af Engageringskontoret indrømmede, at Billet mrk. Systemet kunde virke uheldigt for de ganske Unge, der lagde Billet ind paa alt muligt og ikke kunde skønne over Svarene. Men for de Voksne indeholdt det Chancen, dog burde Systemet forbedres, saa Annoncerne blev klarere. Endvidere henstillede hun, at man gjorde mere ud af Ansøgningerne.

Deltagerne havde derefter Ordet for korte Replikker, der uddybede Spørgsmaalet yderligere.

Strejken paa Storebæltsfærgerne afsluttet.

I de sidste Numre af Medlemsbladet har vi bragt udførlig Omtale af den Konflikt, som Forbundet blev tvunget til at iværksætte overfor Restauratør Carl V. Jensen, Storebæltsfærgerne, som Følge af, at saavel Restauratøren som hans Organisation, Centralforeningen af Hotelvært- og Restauratørforeninger i Danmark, nægtede at forhandle med Forbundet angaaende Buffisternes Løn- og Arbejdsforhold, idet man gjorde gældende, at de paagældende ikke hørte hjemme i Dansk Handels- og Kontormedhjælperforbund.

Paa Foranledning af Generaldirektør Knutzen blev dette Spørgsmaal indanket for Arbejdsnævnet, som afgjorde Sagen derhen, at man godkendte Buffisternes Medlemsskab hos os, og at Forbundet derfor var berettiget til at forhandle paa de omhandlede Buffisters Vegne.

Paa den saaledes givne Foranledning blev der yderligere Røre om Sagen, hvilket bevirkede, at Realitetsforhandlinger optoges, og efter at disse havde staaet paa en Uges Tid, lykkedes det omsider at komme til Enighed om Overenskomst.

Forhandlingerne fandt Sted under Ledelse af Præsidenten for Centralforeningen af Hotelvært- og Restauratørforeninger i Danmark, og Overenskomst blev afsluttet med Foreningen af Restauratører under de danske Statsbaners Søfartsafdeling, som Restauratør Carl V. Jensen er Formand for. Overenskomsten omfatter dog kun Storebæltsoverfarten, men det er Hensigten efterhaanden at overføre den paa de øvrige af Statsbanernes Færgeoverfarter, som beskæftiger Buffister, dog med de Ændringer, som Forholdene paakræver, idet Arbejdsvilkaarene paa de forskellige Overfarter jo ifølge Sagens Natur er højst forskellige.

Ved Overenskomsten blev Arbejds- og Vagttiden nedsat med mindst 18 Timer ugentligt, og der blev gennemført et ugentligt Fridøgn paa 36 Timer.

De tidligere Lønsatser, som var paa henholdsvis Kr. 50,00, 75,00, 100,00 og 125,00 pr. Maaned, er hævet til henholdsvis Kr. 100,00, 135,00 og 165,00 plus fuld Kost. Endvidere skal alt Overarbejde udenfor den normale Arbejdstid betales med Timeløn plus 50 pCt.

Organisationen har kun Grund til at være tilfreds med denne Udgang af Sagen. Det er lykkedes os at overvinde den haardnakkede Modstand, som Restauratøren og hans Organisation udviste mod at afslutte Overenskomst med vort Forbund. Vi fik en Overenskomst, som paa alle Punkter indeholder Forbedringer og Imødekommelse af de Krav, som vi rejste ved Sagens Begyndelse.

Der er endvidere naaet dette, at de øvrige Lønarbejdere paa Storebæltsfærgerne, som ikke i Forvejen havde deres Forhold ordnet, samtidig er blevet organiseret og har faaet deres Løn- og Arbejdsvilkaar overenskomstmæssigt fastlagt, og endelig er der nu banet Vej for et virkelig organisationsmæssigt og lønmæssigt Arbejde paa dette for os nye Felt.

Naar dette Resultat er naaet, skyldes det uden Tvivl den Sympati, vi har haft fra Offentligheden og i Særdeleshed Pressen, og sidst, men ikke mindst, det enestaaende Sammenhold blandt de strejkende Kolleger, og dette har Organisationen al Grund til at sige Tak for.

Udstedelse af gratis Erstatningsmærker etc. ophører 1. December.

SOM vi meddelte i Medlemsbladet for Juni besluttede Hovedledelsen midlertidigt at suspendere Bestemmelsen om, at manglende Kontingentmærker skal erstattes med det tilsvarende Kontingent, ligesom man vedtog midlertidigt at nedsætte Prisen for Erstatningsbøger fra 5 Kr. til 1 Kr.

Hensigten med denne midlertidige Ordning var den at give Medlemmerne Lejlighed til at bringe deres Medlemsbøger i Orden uden ekstra Udgift, men da Bestemmelsen som sagt kun var af midlertidig Karakter, har Hovedledelsen besluttet, **at fra og med 1. December d. A. skal manglende Mærker paany erstattes med et tilsvarende Kontingent, ligesom Prisen for Erstatningsbøger atter bliver 5 Kr.**

Vi henstiller derfor til de Medlemmer, hvis Medlemsbog endnu ikke er i Orden:

Rekvirer straks eventuelle manglende Mærker hos Afdelingskassereren.

Bestil straks en ny Medlemsbog hos Afdelingskassereren, saafremt den gamle Bog af en eller anden Grund er bortkommet.

Husk, Medlemsbogen er et Aktiv, men dette Aktiv har først sin fulde Værdi, naar det af Bogen fremgaar, at Kontingentbetalingen er à jour, og naar alle Mærker er indklæbet i Bogen.

Derfor:

1. **Betal altid Kontingentet Maaned for Maaned.**
2. **Indklæb straks Mærket i Medlemsbogen.**

Bag Pult og Disk.

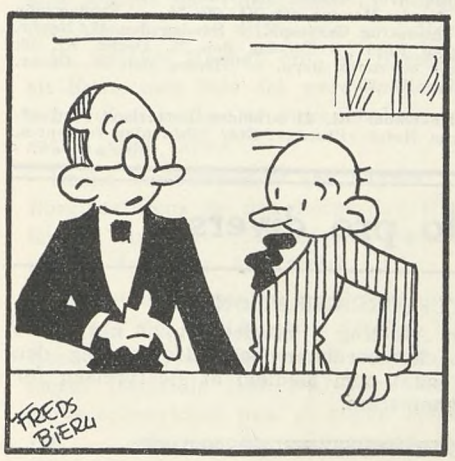

— De maa altid huske at være høflig og forekommende overfor Kunderne, Hansen, her i Forretningen eksisterer vi paa Renoméet.

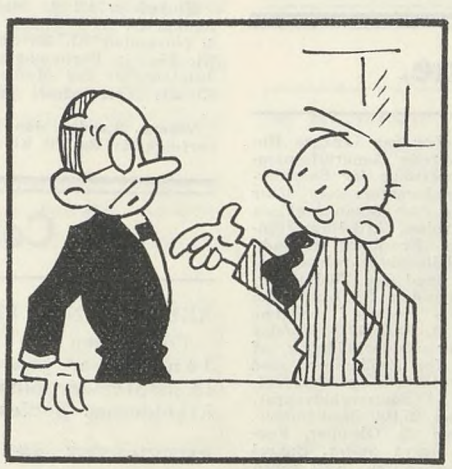

— Tror Chefen saa ikke, at jeg kunde regne med — —

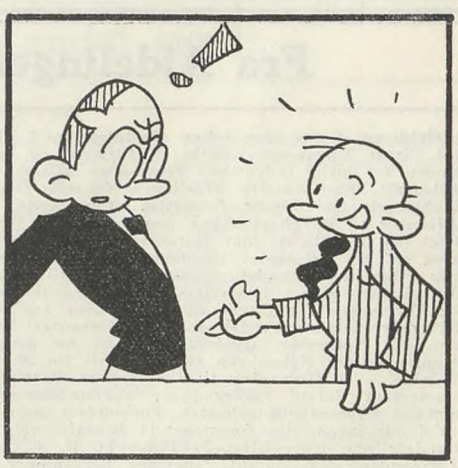

— lidt Renomé-Forhøjelse til den 1ste.

Dispensationen fra 10 Mdrs. Bestemmelsen er forlænget.

SOCIALMINISTERIET har paany godkendt, at der gives vor Arbejdsløshedskasse Dispensation fra 10 Maaneders Bestemmelsen indtil videre — dog længst til den 31. December d. A.

Under Hensyn hertil er det altsaa stadig tilladt at udbetale Understøttelse af Arbejdsløshedskassen til Medlemmer, der ikke har haft 10 Maaneders Arbejde indenfor de sidste 2 Aar; det er dog en Betingelse, at de skal have haft mindst 6 Maaneders Arbejde indenfor de sidste 3 Aar, ligesom de iøvrigt skal opfylde de almindelige Betingelser for at oppebære Understøttelse af Arbejdsløshedskassen.

Medhjælperungdommens Dag udsat.

PAA Grund af, at Folketingsvalget blev udskrevet til den 22. Oktober, hvorved det maatte forudses, at al Opmærksomhed vilde blive koncentreret om Valget, og Mulighederne for at skabe Interesse for vore Møder tilsvarende vilde blive afsvækkede, tog Forbundets Ledelse resolut den Beslutning at udsætte Medhjælperunngdommens Dag til Foraaret.

Naar man besluttede sig til ikke at afholde »Dagen« i November Maaned, skyldes det dels Frygten for en vis Mødetræthed efter Vælgermøderne, og dels, at der vilde blive for kort Tid til den efterfølgende Agitation, der automatisk vilde stoppe op omkring 1. December, naar Juletravlhed og senere Statusarbejde lagde Beslag paa vore Medlemmers Arbejdskraft.

Desværre var det allerede udførte Forarbejde, der i nogle Afdelinger var langt fremme, spildt, men det er vort Haab, at Afdelingerne ikke af den Grund har tabt Modet, men at de vil tage fat med lige saa stor Energi og med friske Kræfter, naar vi paany kalder til Arbejde for en Medhjælperungdommens Dag, der vil blive afholdt en af de første Dage i Februar Maaned. Nøjagtig Dato skal senere blive meddelt.

Gratis Husholdningskursus.

MED Tilskud fra Arbejdsløshedsfonden er der atter i Aar oprettet gratis Husholdningskursus for arbejdsløse Kvinder. Disse Kursus paabegyndes henholdsvis 4. November paa Holbæk Husholdningsskole og 3. November paa Ry Husholdningsskole ved Silkeborg. Begge Kursus varer til 31. Marts 1936.

Paa Grund af Pladsmangel er vi ikke her i Stand til at bringe nærmere Oplysninger om disse Kursus, men dette kan faas ved Henvendelse til Afdelingerne.

Fra Afdelingerne.

Helsingør. Generalforsamling afholdtes den 2. Oktober paa Linnets Hotel. Ernst Rasmussen valgtes til Dirigent og erklærede Generalforsamlingen for lovlig indvarslet. Formanden aflagde Beretning for Sommerhalvaaret. Han omtalte Afdelingens løbende Overenskomster, som efter indhentede Oplysninger fortsattes uforandrede. Der var arrangeret en Aftentur til Dyrehavsbakken med udmærket Tilslutning. Afdelings-Jubilæet den 18. August blev fejret ved en Middag paa »Kronborg Havbad« med ca. 130 Deltagere. Ungdomsgruppen samt Afdelingsbestyrelsen deltog i den af Forbundet arrangerede Tur til Malmø med god Tilslutning. Ved Landsmødet i Fredericia deltog Afdelingsformanden G. Lindstrøm og Formanden for Ungdomsgruppen Aage Larsen. — Kursus i moderne Skilteskrivning m. Pensel og mulig Stenografi beg. 1. Jan. 1936. Søndag den 10. November afholdes Andespil og derefter Underholdning af Kunstnere fra København samt Bal til fin Musik for Medlemmer med Familie. — I Tilslutning til Formandens Beretning talte Hovedbestyrelsesmedlem Harald Pedersen om Forbundsarbejdet i Sommerhalvaaret, omtalte Overenskomstarbejdet, Forbundets mere end 25,000 Medlemmer, »Vølund«-Sagen, det forestaaende Regeringsvalg den 22. Oktober, Forbundets nye indregistrerede Bomærke H. K. og meget andet. Saavel Formandens som Harald Pedersens Beretninger godkendtes. Kassereren Aage Larsen aflagde derefter Beretning, som godkendtes eenstemmigt. Kassebeholdningen sluttede med Kr. 1615,69. Ved de foretagne Valg blev den afgaaende Formand G. Lindstrøm eenstemmigt genvalgt. G. Lindstrøm takkede for Genvalget og lovede fortsat at arbejde i Interesse for Forbundet og Afdelingsarbejdet. De afgaaende Bestyrelsesmedlemmer Harald Pedersen og E. Nørgaard Olsen genvalgtes. Suppleanterne Hans P. Zachau og Poul Madsen genvalgtes ligeledes. Til Fanebærer valgtes Lagerekspedient Skjold Svendsen. Dirigenten sluttede Generalforsamlingen med en Tak for den smukke Dirigentklokke, som 2 Afdelingsdamer havde foræret Afdelingen ved Jubilæet, og for Bomærket paa Sølvstander, en Gave fra den kommunale Klubs Medlemmer, samt for alle Blomster og Telegramhilsener, som Dagen igennem indløb. Generalforsamlingen sluttede med Kaffebord, hvor der herskede en udmærket kammeratlig Stemning. Agda Hansen, Sekretær.

Kolding. Afdelingen afholdt Mandag den 7. Oktober halvaarlig Generalforsamling paa Industriforeningen. Der var mødt ca. 100 Medlemmer. Til Dirigent valgtes H. J. Hansen. Formanden N. P. Andersen aflagde Beretning og omtalte det faglige Arbejde, Overenskomstforhandlingerne, saavel indenfor Afdelingen som Forbundet som Helhed. Arbejdsløsheden indenfor Afdelingen var pr. 1. Oktober det laveste Tal, der havde været i mange Aar, nemlig 19 ledige. Afdelingen slutter Perioden med 522 Medlemmer. Beretningen godkendtes eenstemmigt. Regnskabet blev fremlagt og balancerede med Kr. 23,058,09. I Arbejdsløshedsunderstøttelse var der udbetalt Kr. 8617,25. Regnskabet godkendtes eenstemmigt. Til Kasserer genvalgtes N. P. Andersen eenstemmigt. De afgaaende Bestyrelsesmedlemmer S. Mortensen, C. W. Jensen, C. L. Schmidt og Th. Jørgensen blev genvalgt. Til Revisor genvalgtes Aage Hansen. Under Eventuelt omtalte Formanden Agitationen og Ungdomsgruppens Arbejde, Studiekredsarbejdet m. m. — Afdelingen afholder **Andespil Onsdag den 6. November.** I Februar Maaned har Afdelingen bestaaet i 30 Aar, hvorfor der er paatænkt en større Festlighed.

Nakskov. Paa en den 19. September afholdt Generalforsamling aflagde den fungerende Formand Johs. Johansen Beretning om Virksomheden i det forløbne Halvaar og forelagde Halvaarsregnskabet. Saavel Beretning som Regnskab godkendtes. Et Forslag om paa Linie med Byens øvrige Fagorganisationer at deltage i Aktietegning til Forsamlingsbygningens Ombygning vedtoges med 45 Stemmer mod 24 derhen, at Afdelingen tegner sig for 1000 Kr. at erlægge med 200 Kr. aarlig i fem Aar. Til Formand valgtes Forretningsfører Rob. Larsen, til Kasserer Kontorassistent Jenry Pedersen og til Bestyrelsen iøvrigt Kontorbestyrer Sture Johansen, Forretningsfører Carl Hansen og Kontorassistent Sv. Aage Jensen med Repræsentant Ringsing og Kontorass. Axel Poulsen som Suppleanter. Til Revisor valgtes Kommunefuldmægtig Thorkild Nielsen med Kontorass. Tage Nielsen som Suppleant. Som Repræsentanter til Forsamlingsbygningen valgtes Rob. Larsen, Sture Johansen, Kommunekasserer Knud Sørensen, Kontorass. Axel Poulsen og Kommuneass. R. N. Christensen. Som Repræsentant til Fællesbageriet genvalgtes Johs. Johansen med Kontorbestyrer Anders Krag som Suppleant. Under Eventuelt omtalte Dirigenten, Socialinspektør Alb. Nielsen, en fornylig foretaget Pladsbesættelse paa Nakskov Elektricitetsværk, en Sag, som endnu ikke har fundet sin endelige Afslutning. Generalforsamlingen bragte den afgaaende Kasserer en Tak for hans Arbejde for Afdelingen gennem 8 Aar, og det vedtoges at yde ham en Anerkendelse herfor. Dirigenten sluttede derefter den velbesøgte og saglige Generalforsamling med at udbringe et Leve for Dansk Handels- og Kontormedhjælperforbund.

— Afdelingen indbyder til Andespil og kammeratlig Sammenkomst **Fredag den 8. November Kl. 8½** paa Hotel »Skandinavien«. Bestyrelsen forventer stor Tilslutning, saa den gode, gamle Stemning ved Afdelingens Sammenkomster kan fortsættes.

Nyborg. Afdelingen afholdt den 9. Oktober Generalforsamling i Højskoleforeningens Lokaler. Formanden aflagde Beretning over det forløbne Halvaar i Arbejdsløshedskassen. Arbejdsløsheden i Afdelingen har været ca. 6 pCt. og er stadig faldende. Afdelingens Medlemsantal er 104, og Forbundet er med 25,000 Medlemmer den trediestørste indenfor De samvirkende Fagforbund. Beretningen godkendtes eenstemmigt. Kassereren fremlagde det reviderede Regnskab, der godkendtes uden Diskussion. Formanden, Axel E. Jensen, genvalgtes med Akklamation. Til Bestyrelsen genvalgtes Aage Nielsen og Per Søndberg Hansen med Worm Petersen og Willy Rønaa som Suppleanter. Til Revisorer genvalgtes Jens Beck og nyvalgtes Bechmann Johansen. Til Agitationsudvalget valgtes Søndberg Hansen, Ingvard Larsen, Henry Aagaard, Helge Hansen og Willy Rønaa med førstnævnte som Formand. Ingvard Larsen aflagde Beretning om Ungdomsgruppens Arbejde. Under Eventuelt anbefalede Søndberg Hansen Medlemmerne til at agitere kraftigt for Socialdemokratiet ved det forestaaende Folketingsvalg.

— Afdelingen afholder Medlemsmøde **Onsdag den 6. November Kl. 20,30** i Højskoleforeningens Lokaler. Emne: »Agitation og Agitationsformer«. Fri Diskussion. Efter Mødet kammeratligt Samvær.

Odense. Program for Tiden fra 1. November til 31. December 1935: Klubaften til 1. Maj 1936 hver Mandag og Onsdag fra Kl. 20—24. Skakaften hver anden og fjerde Mandag fra Kl. 20—24. — Fredag den 8. November Kl. 20: Stort Ande- og Gaasespil. — Søndag den 17. Novbr. Kl. 15—17: Børnematiné med Film. — Torsdag den 25. Decbr. Kl. 18: Juletræsfest for Medlemmer og deres Børn. — Tirsdag den 31. Decbr. Kl. 21: Nytaarsfest, Spisning Kl. 20.

Viborg. Lørdag den 2. November Kl. 21 afholdes Lotterispil med efterfølgende Bal til Kl. 2 paa Hotel »Phønix«. Stor Tilslutning forventes.

Udvalget.

Conto pro diversi.

ARBEJDERNES FÆLLESORGANISATION.

Formanden for vor Afdeling i Sønderborg, Andreas Jensen, er paa en ekstraordinær Generalforsamling den 13. September blevet valgt som Medlem af Bestyrelsen for Arbejdernes Fællesorganisation.

REFERATET AF HOVEDBESTYRELSESMØDET

den 22.—23. September samt endnu en Del Stof maa vi paa Grund af manglende Plads udskyde til næste Nummer af Bladet.

KOMMUNAL KONTORMEDHJÆLPER TIDENDE

Nr. 11. Redigeret af Alfr. Jensen, Aarhus. 1935.

Organisationsretten truet.

I SVENDBORG BYRAAD foretog man fornylig Besættelse af en Stilling som Byraadssekretær og Kæmnerfuldmægtig. Som Nr. 1 var indstillet en af vore organiserede Kolleger, men den borgerlige Byraadsgruppe indtog det mærkelige Standpunkt kun at ville ansætte den paagældende, saafremt han udmeldte sig af Forbundet. Organisationen kunde naturligvis ikke tolerere en saadan Behandling af en Kollega, og efter at Forbundet havde orienteret sig i Sagen, tilskrev det Byraadet som følger:

»Af et Referat i Dagspressen har vi bemærket, at der inden for Byraadet — under Behandlingen af Spørgsmaalet om Ansættelse af en Byraadssekretær — er stillet Krav om, at Ansøgeren for at komme i Betragtning ikke maa staa som Medlem af Handels- og Kontormedhjælperforeningen.

Idet vi udtaler vor Forundring over, at et saadant Forslag kan blive stillet, tillader vi os meget indtrængende at henstille til Byraadet ikke at opretholde dette Krav ved den endelige Behandling af Sagen.

Vi maa alvorligt protestere imod, at man gør Besættelsen af en saadan Stilling afhængig af, at Ansøgeren udmelder sig af sin faglige Organisation og den dertil knyttede statsanerkendte Arbejdsløshedskasse, hvori han gennem sit Medlemsskab har oparbejdet visse Rettigheder, som i paakommende Tilfælde sikrer ham Ret til Assistance fra Forbundet og Understøttelse fra Arbejdsløshedskassen, og som det vil være til Skade for ham at skulle frafalde.

Vi tillader os endvidere at henvise til Lov om Værn for Erhvervs- og Arbejdsfriheden, hvori det i Paragraf 3 er fastslaaet, at det er ulovligt at begrænse den enkeltes frie Adgang til Erhverv eller Arbejde eller Ret til at være Medlem af eller staa uden for en Organisation, og da det ikke kan formodes, at Vedkommendes Medlemsskab af Handels- og Kontormedhjælperforeningen vil kollidere med hans Stilling som Byraadssekretær, ser vi ikke rettere, end at det er et uberettiget Krav, som Byraadet i dette Tilfælde har stillet til Ansøgeren.

Det tilføjes, at Forbundet vil være sindet at lade Lovligheden af Byraadets Krav prøve ved Domstolene, for saa vidt Kravet om Udmeldelse af Forbundet opretholdes over for Ansøgeren til Stillingen som Byraadssekretær.

Vi udtaler Haabet om, at Byraadet ikke vil opretholde sit Krav, men lade det være en personlig Sag, om Byraadssekretæren ønsker at være Medlem af nogen faglig Organisation eller ikke.«

Denne Skrivelse blev ved Sagens 2. Behandling oplæst af Borgmesteren, og den borgerlige Gruppe frafaldt derefter Kravet om Otto Christensens Udmeldelse af Forbundet og stemte for hans Ansættelse.

Da dette Resultat i en Del af Pressen er refereret saaledes, at der skulde være truffet Aftale med Handels- og Kontormedhjælperforbundet om, at ledende Kontorfunktionærer fremtidig ikke skal være Medlemmer af Forbundet, gøres opmærksom paa, at nogen saadan Aftale ikke er truffet — selv om den var ønsket af Byraadets borgerlige Gruppe.

Ved resolut Optræden fra Organisationens Side er denne Sag saaledes taget i Opløbet, men dens Opstaaen vidner om, at de borgerlige Partier i Kommunestyret nærer samme Antipati mod Organisationsretten som de private Arbejdsgivere, hvad der naturligvis kun kan animere Medhjælperne til at værne endnu mere om denne.

Fagundervisning for kommunale Tjenestemænd.

PAA et af Norges Byforbund i August afholdt Møde holdt Fuldmægtig Arnljot Engh et i »Købstadforeningens Tidsskrift« refereret Foredrag om ovenstaaende Emne. De i Foredraget fremsatte Betragtninger og de Oplysninger, disse er anlagt paa, er imidlertid almene for kommunale Forhold i en Række Lande, hvoriblandt ogsaa Danmark, og da de har en særlig Aktualitet under de Overvejelser, Fagundervisningen herhjemme for Tiden er Genstand for, bringes i dette og i følgende Numre af Bladet en sammentrængt og tillempet Gengivelse af Foredragets Hovedindhold:

Ved Fagundervisning for kommunale Tjenestemænd maa forstaas Undervisning i de Fag, som danner Grundlaget for deres tjenstlige kommunal-administrative Opgaver, hvorimod den almene Uddannelse og Special-Uddannelser af teknisk, juridisk, pædagogisk Art m. v. maa falde udenfor Emnet.

Undervisningsspørgsmaalets særlige Aktualitet hænger sammen med den rivende Udvikling, Efterkrigsaarene har bragt i den kommunale Virksomhed — her som i det øvrige Europa. Med det voksende forvaltningsmæssige, sociale og næringspolitiske Virksomhedsomraade bliver Arbejdet langt vanskeligere og mere sammensat end før. De ændrede sociale og økonomiske Forhold efter Krigen har gjort de enkelte Forvaltningsgrene mere komplicerede, og Erfaring, Fagkundskab og Planmæssighed er i højere Grad blevet nødvendige for Arbejdsopgavernes tilfredsstillende Løsning. Tjenestemændene er derfor tildelt mere og mere omfattende Opgaver og er i de større Kommuner blevet det mest arbejdende Organ i den kommunale Forvaltningsmaskine. Det tekniske Detailarbejde er i stigende Grad blevet udvidet til ikke alene at omfatte manuelt Arbejde og Indstillingsmyndighed, men ogsaa en vis Beslutningsmyndighed, som naturligvis er betinget af Overensstemmelse med de i Forvejen givne almindelige Forskrifter. Den øgede Brug af Fagfolk og Specialister betegner en praktisk Rationalisering i den kommunale Administration, og det er denne, der har rejst Spørgsmaalet: Bør der ikke skabes en særlig Fagundervisning for kommunale Tjenestemænd? (Fortsættes)

Landet rundt.

Ny Kontorchef i Aarhus.

Fra 1. Oktober er Fuldmægtig ved Aarhus Belysningsvæsen M. P. Mogensen udnævnt til Kontorchef ved samme Institution. Den nye Kontorchef, der er 43 Aar gammel, har gennemgaaet hele Skalaen fra Elev gennem Assistentklasserne ved Belysningsvæsenet og har saaledes fulgt den stærke Udvikling, Institutionen særlig i de sidste Aar har været Genstand for. Indenfor Organisationsarbejdet har Kontorchef Mogensen varetaget flere Tillidshverv. Han var i 1923 med til at stifte Den kommunale Fællesklub som Repræsentant for Aarhus kommunale Afdeling, hvis Kasserer han var i en Aarrække; endvidere har han været Tillidsmand og Formand for Belysningsvæsenets Klub.

Vi ønsker vor Kollega til Lykke med Forfremmelsen og Held med Varetagelsen af det ansvarsfulde Embede.

Kommunal Kontormedhjælper Tidendes Adresse
er nu: Jyllandsallé 5, Aarhus.



• MEDHJÆLPER-UNGDOMMEN •

Nr. 11. Redigeret af **Henry Gran**, København. **1935.**

Medhjælperungdommens Dag maatte udsættes.

Som det paa anden Maade er Medlemmerne bekendt, nødvendiggjorde Valgsituationen Udsættelse af **Medhjælperungdommens Dag,** som var berammet til den 16. Oktober. Hovedledelsen traf Beslutning herom, da den var fuldstændig klar over, at alle de Møder, som skulde afholdes, vilde drukne i Valgkampen.

Heri er sikkert alle enige med Hovedledelsen. Vor Propaganda for Dagen vilde ikke kunne forvente at finde behørig Interesse i en Periode, hvor alt offentligt Liv drejer sig om et forestaaende Valg.

Vi beklager, at meget Forarbejde blev gjort til ingen Nytte, og vi bringer her vor Tak til alle de Tillidsmænd, der beredvilligt stillede sig til Raadighed for dette Arbejde, og vi tror at gense dem alle i Arbejdet for **Medhjælperungdommens Dag,** der vil blive afholdt i Februar Maaned næste Aar.

Da Tiden nu nærmer sig Juletravlheden, det aarlige Udsalg og andet, der beslaglægger Medhjælpernes Tid, har man ment, det var haabløst at iværksætte en saa omfattende Agitation i Aar. Hovedledelsen har derfor besluttet at fastsætte

Medhjælperungdommens Dag til en af de første Dage i Februar.

Saa snart Datoen er fastsat, skal Meddelelse herom blive givet her i Bladet og i Dagspressen.

Der vil dermed blive Tid til at forberede og tilrettelægge Agitationen, saaledes at vi kan faa den Succes, som vi havde haabet at faa, om den oprindelige Dato ikke havde maattet opgives, og Kræfter og Midlerne vil derved være bedre anvendt.

Vel mødt i Arbejdet for Medhjælperungdommens Dag, naar Tiden atter er inde!

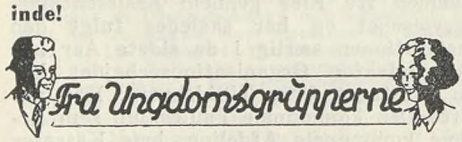

Fredericia. Ungdomsgruppen afholder Stiftelsesfest **Søndag den 3. November** Kl. 20 i Teatercaféens Lokaler. Der er arrangeret fælles Kaffebord og Underholdning m. m.

Onsdag den 16. September afholdt Ungdomsgruppen sin første Klubaften i denne Sæson. Sammenkomsten, der fandt Sted paa «Teatret», havde samlet 25 Medlemmer. Der blev spillet Bob og Skak, og der var sørget for Servering af Kaffe til smaa Priser. Aftenen sluttede med en Times Svingom, hvortil Musiken leveredes af eget Orkester. Aftenens Forløb lovede godt for de efterfølgende.

Helsingør. Ungdomsgruppens Program for November er følgende: **Søndag den 10. Novbr.:** Afdelingens Andespil, Underholdning, Bal m. m. efter nærmere Program. — **Onsdag den 13. November:** Klubaften. — **Onsdag den 27. November:** Klubaften. — **Søndag den 1. Decbr.:** Afslutningsfest (nærmere Program). — Klubaftenerne afholdes i Forsamlingsbygningen, Stue 3, Opgang fra Stengade, og begynder Kl. 20,30.

Stor Præmiekonkurrence: Hvem skaffer flest nye Medlemmer inden 1. December?

Husk altid at have Indmeldelseskort hos Dem.

Horsens. Ungdomsgruppen afholdt sit første Møde paa Munchs Hotel, Fredag den 4. Oktbr. I Mødet deltog ca. 40 af Ungdomsgruppens Medlemmer samt flere af Afdelingens Bestyrelse. Efter at en Sang var sunget, bød Ungdomslederen Velkommen, takkede Afdelingens Bestyrelse for, at der var stillet Lokaler til Raadighed for Ungdomsgruppen, og trak derefter Linierne op for Ungdomsgruppens Arbejde i Vinter. Efter at flere af Ungdomsgruppens Medlemmer havde haft Ordet, var der Oplæsning af Blikkenslager Edvard Sørensen. Ved et efterfølgende Kaffebord herskede en kammeratlig Stemning. Der blev holdt flere Taler, sunget flere Sange, ligesom ogsaa Edvard Sørensen læste ved Kaffebordet. Edvard Sørensen, der er en udmærket Oplæser, blev populær blandt Ungdomsgruppens Medlemmer, og med stærke Haandklap blev han hyldet for sin Oplæsning. Kl. 23 blev der sluttet af med en Sang og med, at vi gav hinanden Haandslag paa, at vi alle møder igen, naar Ungdomsgruppen kalder. — I November holder vi Møder paa Munchs Hotel **Fredag d. 15. og Fredag d. 29.**

Husk at reservere disse to Aftener for Ungdomsgruppen. K. Secher Marcussen.

Korsør. Tirsdag den 5. November: Børge Frandsen indleder om Emnet: »Hvad er en Studiekreds?« Herefter afholdes hver Tirsdag Aften Studiekreds i Klublokalet, Algade 17, Kl. 21. — **Søndag den 24. Novbr.** Kl. 20 afholdes Ungdomsgruppens 1-aarige Stiftelsesfest. Nærmere herom i senere Cirkulære. Kammerater! Reservér Dagen, udenbys Kolleger er indbudt.

Ungdomsgruppen afholdt under ret stor Tilslutning sin ordinære Generalforsamling den 24. Oktober i Lokalet i Algade. Af Formandens Beretning fremgik det, at Gruppen var i Fremgang, hvilket den stadig stigende Interesse hos Fagets yngste Udøvere viser. Linierne for det kommende Arbejde blev optrukket, og der gaves hinanden Haandslag paa, at Agitationen skulde fortsættes med forøget Tempo. — Til Ungdomsleder genvalgtes Sv. Aa. Rasmussen, ligesom de to afgaaende Bestyrelsesmedlemmer Børge Frandsen og Villy Grønlund genvalgtes. Aftenen sluttede med fælles Kaffebord.

København. Maanedsprogrammet for November vil blive udsendt til Medlemmerne. Klubaftener afholdes iøvrigt som sædvanligt hver Tirsdag og Onsdag Aften i Ungdomshjemmet, Nr. Søgade 27.

Nakskov. Ungdomsgruppen afholdt den 18. September en godt besøgt Generalforsamling paa Afdelingens Kontor. Ungdomslederen Knud Helge Lund aflagde Beretning over Sommerens Arbejde. — Til Bestyrelsen genvalgtes Werner Henriksen og Frode Søholt og som Suppleanter Kaj Rasmussen og Aage Petersen.

Odense. Ungdomsgruppens Program: **Fredag den 8. November Kl. 20:** Stort Andespil. — **Onsdag den 13. November Kl. 21,15:** Sangaften med Assistance af Karl Nielsen. — **Søndag den 1. December Kl. 20:** Amatøraften med Optræden af kendte Ansigter. Derefter Bal. Pris 0,50.

Roskilde. Ungdomsgruppen har startet en Studiekreds med Emnet »Fagforeningskundskab«. Kredsen begyndte sine Møder Fredag d. 18. Oktober og fortsætter hver anden Fredag Vinteren igennem. Møderne afholdes i Kontorlokalerne. — **Fredag den 15. November** afholder Gruppen Medlemsmøde i Smiths Lokaler. D. s. U.s Formand Chr. Nielsen taler om: Politiske Ungdomsorganisationer. Derefter Oplæsning og kammeratig Samvær. Erling Dinesen.

Viborg. Husk Lotterispillet **Lørdag den 2. November** Kl. 9 paa Hotel »Phønix«. Gennemgaaende Seddel 1 Krone. Gratis Bal for Deltagerne i Lotterispillet. Mange flotte Gevinster. Agitér for Tilslutning. — **Onsdag den 6. Nov.:** Klubaften og Diskussion. — **Onsdag d. 13. Nov.:** Foredrag af Maskinarb. Chr. Hansen: Industriforbud. — **Onsdag den 20. Novbr.: Brevaften. Kolleger, send os en Hilsen. Adr.: Einar Holtmann, Dumpen 3.**

DEN LILLE RUBRIK

Nye Ungdomsgrupper.

Vore Afdelinger paa **Bornholm** og i **Skanderborg** har nu ogsaa oprettet Ungdomsgrupper, og Antallet er derved 38.

Vi byder vore Kolleger i de to nye Ungdomsgrupper Velkommen i Arbejdet og udtaler Ønsket og Haabet om, at de igennem deres Virksomhed maa være i Stand til at udføre et udbytterigt Arbejde indenfor deres Afdelinger til Gavn for den samlede Medhjælperbevægelse.

Bornholms Ungdomsgruppe stiftedes ved en konstituerende Generalforsamling den 11. Oktober. — Til Ungdomsgruppeleder valgtes Kaj Larsen, Haslevej 25, Rønne. Bestyrelsen kom iøvrigt til at bestaa af følgende Kolleger: Poul Pedersen, Børge Pedersen, Brandt Madsen og Helge Nielsen.

Skanderborg Ungdomsgruppe stiftedes den 14. Oktober. Afdelingen, der siden April i Aar har haft et Ungdomsudvalg under Ledelse af Severin Andersen, har nu ment, at Tiden var inde til Oprettelse af en Ungdomsgruppe. Til Leder er valgt P. T. Hansen, Adr.: »K. F. U. M.«, Skanderborg. Til Bestyrelsen valgtes iøvrigt: Fin Jensen, Tage Kjær, B. E. Johansen og Svend Aa. Petersen. Som Suppleant valgtes Søren Kjær og N. C. Nielsen.

En Idé til Efterfølgelse.

Nakskov Ungdomsgruppe har vedtaget at søge ophængt en Kasse et Sted i Byen til Meddelelser vedrørende Gruppen.

Der er noget dér!

Handels- og Kontormedhjælpernes Lommebog 1936 foreligger nu snart færdigtrykt. **Ethvert Medlem af Ungdomsgrupperne bør eje den. Den er simpelthen uundværlig.** Bogen indeholder et Væld af Oplysninger om vort Forbund — praktiske og konkrete — som enhver ung Kammerat vil have Brug for i den daglige Agitation. Desuden findes der alt vigtigt Lommebogsstof — Dagbog — Vejafstande — Posttakster — Danmarkskort o. m. a.

Køberne af Bogen er gratis færdselsforsikret for 500 Kr. I Bogen er indlagt 2 Indmeldelseskort, og enhver Køber, der indsender begge Kort i udfyldt Stand inden 1. Marts 1936, faar **næste Aars Lommebog helt gratis forsynet med Navn i Guldtryk.**

Prisen er kun 1,75.

Udgivet af Forbundet. — Ansvarsh. Red. **Julius Hansen,** Vestre Boulevard 43, Kbhvn. V. — Trykt hos **Anton M. Jensen,** Admiralgade 24, Kbhvn. K.

DANSK HANDELS- OG KONTORMEDHJÆLPER TIDENDE

ORGAN FOR DANSK HANDELS-OG KONTORMEDHJÆLPERFORBUND

Nr. 12. 1. December 1935. 35te Aargang.

JULEN HAR BRAGT —

JA, virkelig. Vi har snart sluttet Aarets Kredsløb. Vi gaar nu ind i den sidste af de 12 Maaneder. Jul er nær.

Børnene fryder sig. Med forventningsfulde Øjne og Sind indsuger de Indtrykkene fra de straalende Udstillingsvinduer, og de tæller Dagene til Juleaften, Aarets største Højtidsaften.

Forældrene smittes af Børnenes Iver og Glæde, og snart begynder Juleindkøbene, Travlheden i Forretningerne stiger, Aftenen og Natten tages til Hjælp, Personalet har Overarbejde og Søndagsarbejde, og alt kulminerer i Dagene forud for den store Aften, hvor Menneskene tager hverandre i Haanden, vandrer rundt om Træet og synger de gamle Sange om Julen har bragt velsignet Bud, og Fred iblandt Menneskene!

Een Aften i Aaret, kun *een eneste,* slutter vi Broderkæden og lukker Øjnene i for al den Ufred, al den Kamp, Nød og Sorg, som Menneskene de øvrige Dage i Aaret bereder hverandre. Ak, hvad kunde der ikke udrettes til Fredens og Broderskabets Fremme, om vi ogsaa i det daglige lod de Tanker, som er nedfældede i de gamle, naive Sange og Budskab sidde til Højbords i vort Sind og omsætte i Praksis

Om Folkene vilde, kunde de ved deres Mængde standse de Stridigheder, som truer med atter at tænde en Verdensbrand lig den, der rasede i Aarene 1914—18 og ødelagde Millioner af Mennesker og Milliarder af Værdier, og i hvis Slagskygger vi endnu lever baade politisk og økonomisk.

Om Folkene vilde, kunde de ved den Styrke, de i Forening repræsenterer, afkaste Ufrihedens Skændselsaag, som nu tynger Italiens, Tysklands, Østrigs og endnu flere Staters Befolkning til Jorden.

Om Folkene vilde, kunde de i Kraft af deres Arbejdsevne gennemføre Verdensbroderskabet og afskaffe al den Uretfærdighed og Udbytning, som tvinger store Dele af den arbejdende Befolkning til at leve et Liv i haardt Slid eller i Lediggang, men under alle Omstændigheder i haabløs Fattigdom.

Om Folkene dog blot *vilde* —

— — —

Julen har bragt — synger vi. Men hvad bringer Julen os Handels- og Kontormedhjælpere ud over det gamle Budskab.

Jo, Julemaaneden bringer os det haarde, ofte umenneskelige Slid, som enhver Medhjælper kender. Fra tidlig Morgen til langt hen paa de sene Nattetimer maa Medhjælperne staa til Disposition. Naar Dagens Ekspeditioner er til Ende, begynder Sliddet med Vinduespyntning, Arrangering af Juleudstillinger, Oprydning, Udpakning, Kalkulering, Mærkning og Opstilling af nye Varer osv. i een Uendelighed.

Og Sliddet vokser, som Dagene gaar, og naar Højtidsaftenen er inde, er Medhjælperne dødtrætte og ødelagte. For dem betyder Højtiden som oftest et Par Dage til at hvile ud i, inden der tages fat paa Vareopgørelse, Status og Udsalg.

— — —

Og dog er der sket Fremskridt, som de ældre blandt Medhjælperne vil forstaa at vurdere, medens de yngre Aargange næppe skænker det en Tanke, at Forholdene var værre før.

Nu er det saadan, at Butikerne lukker Klokken 6 de fire første Dage i Ugen, Kl. 7 om Fredagen og Kl. 8 om Lørdagen. Det er ikke saa farlig mange Aar siden, at Lukketiden var Kl. 8 paa Hverdagaftener og Kl. 11 om Lørdagen, ja, det er ikke mere end godt 25 Aar siden, at der overhovedet ikke fandtes Lovbestemmelser angaaende Butikernes Lukning paa Hverdage med det Resultat, at Købmændenes indbyrdes Jalousi og Konkurrence medførte en Salgstid til Midnat og længere.

De forandrede Forhold kan Medhjælperne i første Række takke Dansk Handels- og Kontormedhjælperforbund for, der rejste Kravene om Butikslukningslov og tidligere Lukketid.

Vel sandt, at Lukkeloven ikke forhindrer, at der kan arbejdes bag den lukkede Butiksdør, men den tidligere Lukning har nu alligevel medført mere Fritid, og desuden har Forbundet ved sine Overenskomster gennemført og til Dels udenfor disse skabt Praksis for, at der ydes Betaling for Overarbejde, et Begreb, som var saa godt som ukendt blandt Handels- og Kontormedhjælperne for 15—20 Aar siden.

Hvad selve Juleaften angaar, vil de ældre Medhjælpere erindre, at Butikerne tidligere holdt aabne til baade Kl. 8 og 9, medens Forbundet gennem sit Arbejde har opnaaet at faa Lukketiden gradvis flyttet fra Kl. 6 til 4 og endelig ved den sidste Lovrevision til Kl. 2 Juleaftensdag. Og ligeledes er det opnaaet, at der nu kun holdes aabent i Forretningerne den sidste Søndag før Jul mod tidligere de to sidste Søndage.

Det er vel værd at erindre sig, at Organisationen har hidført disse Resultater, og at endnu bedre Resultater vil kunne opnaas ved stærkere Tilslutning fra Medhjælperkredse til Organisationen.

— — —

For en vis Del af Medhjælperne er det, Julen bringer, af mindre glædelig Art. Det er de Medhjælpere, som, naar Juletravlheden er ovre, har deres Afsked og kan melde sig til de arbejdsløses Armé.

Mange af dem har i Juletiden faaet et Job, men maa derefter vende tilbage til Arbejdsløsheden. For atter andre er det derimod en ny Situation at staa overfor, og for dem er det ikke let at bevare det smilende Udtryk, som Forretningslivet fordrer under Julesalget — og forresten hele Aaret rundt. Det er en tyngende Byrde at bære i sit Sind under Ekspeditionen af juleglade Kunder, ikke at vide, hvorfra man skal skaffe Udkommet, naar Julen er overstaaet, og Afskedigelsen staar for Døren.

En saadan Situation staar Personalet i det store, københavnske *Varehus Peder Møller* overfor denne Jul. Den 1. Januar drejer Herr Peder Møller Nøglen om for sin Forretning, og 300 Mennesker staar paa Gaden.

En Katastrofe kalder Bladene denne Begivenhed, og den er i Sandhed ogsaa en Katastrofe for disse mange Mennesker, hvoriblandt sikkert findes et betydeligt Antal Familieforsørgere, og hvoraf næsten ingen har sikret sig Hjælp fra den statsanerkendte Arbejdsløshedskasse.

Og Bladene raser over Valutacentralen, som Herr Møller giver Skylden for sin Beslutning om at ophæve Forretningen, ja, Dagbladet »Børsen« gaar endda videre, det lægger Skylden paa vor Organisation, der — som Bladet skriver — er med til at tilintetgøre den frie Handel.

»Hvor kan disse tre Hundrede henvende sig?« — skrives der videre. — »Vil det socialistiske Handelsmedhjælper-Forbund give dem igen, hvad de har mistet? Eller vil Forbundet vove at sige til de ulykkelige: »I var i Lommen paa Jeres Chef, nu har han vendt Lommerne, og I faar Løn som forskyldt. I kunde være kommet til os i Tide — — —«?

Maa vi ikke efter denne alvorlige Anklage tilhylle vort Ansigt og erkende vort tunge Ansvar ved at tilslutte os den Politik, som Ministeriet Stauning har ført i sin $6^1/_2$ Aars Regeringstid?

Nej, vi føler os ikke ramt af Anklagen. Vi siger: Hus forbi; thi Herr Peder Møller har selv i sine Udtalelser til Pressen den 6. November erkendt, at hans Forretning *ikke paa Grund af Valutarestriktioner* stod overfor *Nødvendigheden* af at lukke. Om der er andre *tvingende* Aarsager, skal vi ikke blande os i, selv om det efter vor Mening havde været nok saa fair at oplyse om den sande Aarsag til Beslutningen.

Herr Peder Møller siger til Pressen, at Forretning for ham var *lige saa meget Sport* som Penge, og naar det sportsmæssige ved Forretningen er borte paa Grund af Valutarestriktionerne, saa vilde han hellere holde op. Han har iøvrigt moret sig dejligt, men nu morer det ham aabenbart ikke mere.

Hvor i disse Udtalelser, spørger vi, finder vi Spor af den ansvarsfulde Chef og af det berettigede Hensyn til de 300 Mennesker, som Herr Møller har haft i sit Brød, og hvis Afskedigelse »Børsen« vil give Forbundet Skyld for? For Herr Møller eksisterer aabenbart kun Hensynet til sig selv. Da Forretningslivet ikke mere kan tilfredsstille hans Trang til Sport — eller skal vi ikke hellere sige til *Spil* — saa lukker han, uden Hensyn til om han sætter 300 Mennesker paa Gaden eller ej. Det *morer* ham ikke længere — og saa maa de 300 se, hvordan de klarer sig. For dem har Forretningen ikke været Sport eller Morskab, men *Eksistens*. Den har Herr Møller ved sit Lune berøvet dem — og han har højst en beklagende Bemærkning tilovers for dem, hvad de ikke skal blive fede af.

Vi skal ikke spilde flere Ord paa »Børsen«s meningsløse Angreb paa os og næsegruse Beundring for den Mand, der trak sig ud af *Spillet*, som et Blad ogsaa skrev, ladende 300 Medarbejdere i Stikken — vi skal kun pege paa *Eksemplet*, der er typisk som Illustration til »Børsen«s og ligesindedes Fraser om de fælles Interesser mellem Principal og Medhjælper, om de ubegrænsede Chancer (her altsaa for at blive arbejdsløs), om Unødvendigheden af for Medhjælperne at organisere sig osv.

Vi hoverer naturligvis ikke over de 300 ulykkelige eller føjer Spot til Skade, men vi peger paa dem som advarende Eksempel paa et Personale, der af Frygt for Chefen, i Tillid og Tro til »Børsen«s Fra-

ser og i uforstandig Mangel paa Solidaritet og Kammeratskabsfølelse undlod at sikre sig Hjælp og Støtte hos deres organiserede Standsfæller.

Vi siger ikke: »Som I har redet, ligger I«, men vi siger til alle de øvrige uorganiserede Handels- og Kontormedhjælpere: »Kast Brønden til, før I drukner« — det er udlagt, slut Jer til Organisationen, før det er for sent.

Det er vort Julebudskab. Gid det maa blive hørt og efterfulgt. Saa kan vi med Sandhed synge: Julen har bragt — og ønske hverandre: *Glædelig Jul.*

Kunsten at søge Plads.

DEN Kendsgerning, at D. H. K. M. T. i den Menneskealder jeg har opholdt mig i Amerika, aldrig fra min Pen har modtaget Bidrag af fagorganisatorisk Karakter, er ikke begrundet i, at jeg har undladt at følge Bevægelsens Udvikling. Tværtimod, jeg har læst hvert eneste Ord Maaned efter Maaned gennem alle disse Aar, men naturligvis har det været klart for mig, at jeg i altfor høj Grad savnede vigtige Detailjer, som Bladet ikke kunde give, og som ikke med Sikkerhed kunde skimtes imellem Linjerne, men ikke desto mindre maatte kendes for at kunne opfatte de forskellige Foreteelser korrekt. Derfor, men ingenlunde paa Grund af svækket Interesse, har jeg beredvilligt anerkendt Sandheden af det gamle Ord: Tavshed er Guld.

Nu ser jeg imidlertid, at Forbundet har iværksat en Kampagne for at komme anonym Avertering efter Arbejdskraft tillivs, og i det Spørgsmaal formener jeg, efter 46 Aars Omtumlen indenfor Handels- og Kontorfaget, at være berettiget til og at have Betingelser for at tage et Standpunkt og eventuelt lade andre nyde godt af mine indhøstede Erfaringer. Om selve den samfundsmæssige Side af Sagen kan jeg dog ikke fremføre meget, der ikke allerede er sagt og skrevet. Fra Arbejdsgiverhold bliver det paastaaet, at den blinde Avertering efter Medhjælp anvendes, fordi man ikke kan have Hundreder af Ansøgere til at oversvømme Butikker, Kontorer og andre Arbejdspladser. Hulheden i denne Paastand er dog ret iøjnefaldende, thi Invasionen kunde jo meget nemt undgaas ved blot at tilføje en Bemærkning om, at personlig Henvendelse ikke vil føre til et Interview. Hulheden fremgaar ogsaa af den Kendsgerning, at hvor Lønninger og øvrige Arbejdsforhold hviler paa Overenskomster mellem Arbejdsgivernes og Arbejdernes Organisationer, der anvendes ikke blind Avertering, dér spørges ikke om, hvormeget man ønsker i Løn, den er nemlig fastlagt, og det kunde blive en dyr Spas for begge Parter at begynde at pille derved paa egen Haand, i hvert Tilfælde naar Talen er om Danmark.

Nej, den virkelige Grund er, at man vil trykke Lønnen ned, søge at erholde den bedst mulige Medhjælp for den ringest mulige Betaling, ganske som man i den daglige Handel søger at forskaffe sig den bedste Kvalitet Vare for den mindst mulige Betaling. At benægte denne Kendsgerning er halsløs Gerning.

Men ikke desto mindre giver Kendsgerningen rigelig Anledning til dyb Forundring. For 38 Aar siden, da de første spæde Frø til det nu blomstrende Forbund blev lagt, var det god Politik at benytte de mest taabelige Midler og Overtalelseskunster for at skræmme ubefæstede Medhjælpersjæle langt bort fra den »socialistiske« Handels- og Kontormedhjælperbevægelse. Blandt mange andre misforstaaede, usandfærdige og grinagtige Paastande, der blev rejst imod Forbundet, var ogsaa den, at det var »nedværdigende« for en Medhjælper at stille sig selv i Klasse med de socialistiske Arbejdere. Noget saadant kunde selvfølgelig kun føre til, at Medhjælperne vilde blive betragtet og behandlet som en Vare — slet og ret — efter alle fra Fortiden overleverede Principper for Tilbud og Efterspørgsel. Og med dette Varemærke paa Panden vilde Medhjælperne — d. v. s. de der var formastelige nok til ikke at modtage de gode Raad, men støttede Organisationen — ryge lige ned i en mørk og dyb Afgrund, der vistnok havde meget tilfælles med selveste skinbarlige Helvede. Og derfra vilde de — ligesaa selvfølgeligt som alt det andet — aldrig nogensinde vende tilbage til det gamle, prøvede patriarkalske Forhold: et koldt Hummer paa Kvisten, ærbødig Anmodning om at laane Portnøglen en Timestid efter Lukketiden Kl. 10—11 Aften, Vandgrød og fedt Flæsk, 20—35 Kroner om Maaneden, ca. 110 Arbejdstimer om Ugen. Længe leve Patriarkerne og deres -inder.

Slig fordummende Tale føres maaske endnu til liden Husvalelse for skræmte Sjæle. Og dog er det en ubestridelig Kendsgerning i Dag, som for 38 Aar siden, at adskillige Menneskealdre før nogen Handels- eller Kontormedhjælper i sine fyrigste Drømme skimtede det allermindste Tegn paa faglig Organisation af hans Stand — var han betragtet og behandlet som en Vare — slet og ret.

Enhver kan overbevise sig selv derom. Gaa til et Bibliotek, gennemse Berlingeren og salig Adresseavisen, blad tilbage ligesaa mange Aar, De har Tid og Lyst til, og se om De ikke vil faa Syn for Sagen, at praktisk talt alle Pladstilbud indeholder Krav om at opgive Lønfordring. »Hvad Løn ønskes«, staar der! Som om nogen, der har sukket for selv et kummerligt Udkomme, nogensinde har besvaret dette forræderiske Spørgsmaal i Samklang med hans Ønsker eller Mening om eget Værd!

Derfor staar det urokkelig fast, at Pladstilbud, der kræver, at Ansøgeren skal stille Fordring om Lønnen for Udførelse af en Gerning, hvis sande Karakter han end ikke har Anelse om, at saadanne desværre er og bliver altfor succesfulde Forsøg paa at holde Lønningerne nede paa et Niveau, hvor almindelig Velanstændighed forlængst er slettet af Dydslisten.

Overfor de, der ikke kan indse dette, kribler det i mig for at bruge et stærkt Ord. For 35 Aar siden vilde jeg ikke have haft Skrupler ved at bruge det, hvis jeg mente, dets Virkning vilde opnaa den tilsigtede Hensigt. Men nu er det første Gang i saa mange, mange Aar, at jeg har skrevet til dette Blad, jeg synes derfor, jeg bør være artig og vil ikke anvende Udtrykket Idiot. Og heller ikke vil jeg sige noget ondt om den, hvem Forholdene tvinger til at bøje sig for et pilraaddent Samfundsonde, som han alene ikke kan rokke en Tøddel ved.

Hvis Lovgivningsmagten ikke vil træde regulerende til i dette Forhold, og det forekommer mig tvivlsomt, saa er det altsaa kun Medhjælpernes ubrydelige Sammenhold, der kan hidføre Forandringer. Den Dag, hver eneste Medhjælper nægter at besvare Pladstilbud af den Art, her er omtalt, vil Systemet være saa dødt som en Sommerflue ved Juletid. Men heller ikke før. Og hermed har det jo ret lange Udsigter.

I Social-Demokratens Interview i Anledning af 35 Aars Jubilæet med vor udmærkede Førstemand, Julius Hansen, udtaler han, at paa Trods af de mange Aars energiske Arbejde paa at tømre op Handels- og Kontormedhjælpernes Organisationsbygning, saa har Forbundet endnu kun 2 Femtedele som Medlemmer af Medhjælpere, som naturligt burde været tilsluttet Forbundet. Det vil altsaa sige, at der er et betydeligt Antal Medhjælpere, som endnu ikke har fattet Betydningen og Fordelene ved fagligt Sammenhold. Tempoet vil jo nok blive noget raskere i de kommende Aar, men en hel Del Aar vil det dog alligevel kræve, før Gennemorganisering af denne stærkt sammensatte Stand er fuldbragt.

I Mellemtiden kan der gøres noget for under det herskende uheldige Averteringssystem at lette Bestræbelserne for saavel Principal som for Medhjælper med Hensyn til at slutte den heldigste Kontrakt i Engageringsforholdet.

Maaske! men derom i en følgende Artikel.

2414 Kimball Avenue, Chicago, Ill.

Axel Gundel.

★

Køb

Handels- og Kontormedhjælpernes Lommebog 1936.

Pris Kr. 1.75.

★

Vore Kontorer.

Haderslev Afdeling.

HOSSTAAENDE bringer vi et Par Billeder fra Haderslev Afdelings Kontorlokaler, der er beliggende Storegade 32 paa 1ste Sal i en Hjørneejendom nær ved Byens Centrum. Hjørneejendommen har efterhaanden blandt Kollegerne i Byen faaet Benævnelsen: »H. K.s Hjørne«.

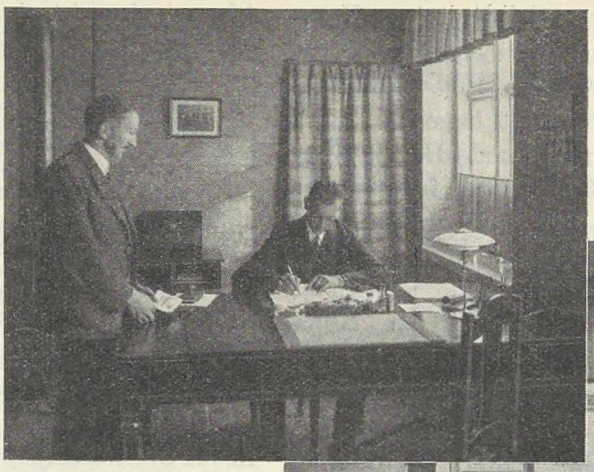

Det ene Billede forestiller Kassererens Kontor, der tillige er Ekspeditionskontor, det andet er Formandens Kontor, der tillige er Mødelokale for Bestyrelsen og andre mindre Udvalg. Afdelingen har Kontortid hver Mandag og Torsdag Aften fra Kl. 18,30—20 og efter nærmere Aftale.

Afdelingen har udelukkende ved egne Midler tilvejebragt Kontorinventaret, og Afdelingen stiller sig paa det Standpunkt, at visse Ønsker med Hensyn til Supplering af Kontorinventaret saasom Skrivemaskine, Skrivebord m. v. realiseres, naar Pengene kan afses dertil, uden at det kommer til at gaa ud over andre Opgaver.

Kontorerne, der er særdeles smukke og tiltalende, er indrettet saaledes, at de kan svare til en betydelig Vækst i Medlemsantallet — en Vækst, der iøvrigt kan sættes Grænser for, idet Afdelingen allerede nu har over Halvdelen af samtlige Handels- og Kontormedhjælpere i Byen organiseret.

Haderslev Afdeling har saaledes Grund til at være stolt baade af Kontoret og af Maaden, hvorpaa dette er tilvejebragt, hvilket ikke mindst skyldes Afdelingens energiske Formand P. Olesen.



Medvirkende til at etablere Kontoret var ogsaa Afdelingens mangeaarige Kasserer, O. G. Jensen, der nedlagde sit Mandat paa Foraarsgeneralforsamlingen i Aar, og efterfulgtes af den nuværende Kasserer, Max Jensen.

Hovedbestyrelsesmødet

den 22.—23. September.

FORBUNDETS HOVEDBESTYRELSE afholdt sit kvartaarlige Møde i Ejendommen, Klingenberg 15, Odense, hvis smukke Festsal var pyntet med Blomster.

Forretningsfører Julius Hansen bød Hovedbestyrelsens Medlemmer Velkommen, men beklagede, at Valdemar Petersen var fraværende paa Grund af Sygdom, og det vedtoges at tilsende Valdemar Petersen en Hilsen.

Formanden for Odense Afdeling, Niels Jørgensen, bød Hovedbestyrelsen Velkommen til Odense og takkede, fordi man havde imødekommet Afdelingens Ønske om at faa egne Lokaler, som Afdelingen vilde gøre sit bedste for at værne om.

Efter at Hovedbestyrelsens og Forretningsudvalgets Forhandlingsprotokol var godkendt, fulgte

Forretningsførerens Beretning:

Forretningsføreren omtalte indledningsvis den politiske Situation, der tenderer i Retning af Valg, og kom derpaa ind paa en Omtale af Forbundets Virksomhed siden sidste Møde.

Der er stadig god Tilgang af nye Medlemmer. I Maanederne Juni, Juli og August udgjorde Tilgangen saaledes 806. Forbundet har 107 Afdelinger plus Filialerne i Bramminge og paa Ærø. Medlemsantallet er naaet op paa 24,550, hvoraf 3244 er Lærlinge. Hjælpefondens Medlemsantal er 1800.

Forretningsføreren omtalte forskellige administrative Anliggender, derunder Etablering af faste Kontorer i Roskilde og Korsør samt Forandring af Kontorerne i Kolding og i Vejle.

Arbejdsdirektoratet har bevilget Arbejdsløshedskassen Dispensation fra 10 Maaneders Bestemmelsen indtil 30. September. Forretningsudvalget har ansøgt om yderligere Forlængelse af Dispensationen.

Endvidere har Direktoratet tilladt, at Kontingentet til Fortsættelseskassen for Juli Kvartal overføres til Arbejdsløshedskassen i den Tid, Kassen holdes lukket for Udbetaling af Understøttelse. Forretningsudvalget har vedtaget at søge Tilladelsen forlænget.

Nakskov, Helsingør og Silkeborg Afdelinger har fejret 25 Aars Jubilæum, og Helsingør Afd. har ved denne Lejlighed afsløret en ny Fane. Endvidere har der været afholdt sønderjydsk Stævne i Aabenraa med 150 Deltagere og et sjællandsk Stævne i Næstved med 1000 Deltagere. I Haderslev Afdeling har der været afholdt et særligt Instruktionsmøde for de sønderjydske Afdelingers Tillidsmænd.

Forretningsføreren omtalte den Kampagne, der var rejst for at søge den anonyme Avertering efter Arbejdskraft afskaffet. Der er herom rettet Henvendelse dels til Dagbladene, dels til en Række Erhvervsorganisationer og endelig til Socialministeriet, der er anmodet om at fremsætte Lovforslag om Forbud mod anonym Avertering efter Arbejdskraft.

Forbundet har haft en lang Række Lærlingesager til Erklæring og har bl. a. deltaget i en Forhandling i Arbejdsdirektoratet om Fastsættelse af Lærlingebrancherne inden for Manufakturfaget samt angaaende en Ændring af Lærlingekontrakternes Ordlyd.

Siden sidste Møde har Afdelingerne deltaget i 7 Lærlingevoldgiftssager, og i 6 af disse er der tilkendt Lærlingene Erstatning til et samlet Beløb paa Kr. 2000,00. I Mindelighed er endvidere ordnet 3 Lærlingesager, der har indbragt Kr. 375,00 i Erstatning til Lærlingene.

Forretningsføreren oplyste, at man inden for Forretningsudvalget havde drøftet Spørgsmaalet om, hvilken Forkortelse af Forbundets Navn man skulde anvende, idet der ikke hersker Ensartethed paa dette Omraade.

Om dette Spørgsmaal førtes en livlig Diskussion, der sluttede med Vedtagelsen af som Forkortelse at benytte Bogstaverne H. K.

Endvidere omtalte Forretningsføreren det faglige Arbejde, idet han gav en nærmere Redegørelse for Udviklingen af »Vølund«-Sagen og de Lønsager, der som Følge heraf var havnet i Arbejdsgiverforeningen, samt Lønsagerne overfor Andelsslagterierne.

Fremdeles omtalte Forretningsføreren Lønsagen overfor Firmaet »Buldog« og De danske Fabrikers Varedepot, og Spørgsmaalet om, hvilken Fremgangsmaade der skulde anvendes for at faa disse Sager ført til en tilfredsstillende

Afslutning, drøftedes, ligesom Beslutning herom blev truffet.

Af løbende Lønsager er der i Provinsen 51 og i København 23, ialt 74, og af løbende Overenskomster findes 296.

Der er afsluttet 13 andre Sager af faglig Art, og 11 saadanne er løbende. Der er oprettet 5 nye Klubber, og Antallet af Klubber er nu 106 plus 86 Underklubber, ialt 192.

Forretningsførerens Beretning godkendtes.

Hovedkassererens Beretning.

Hovedkasserer Aksel Olsson aflagde Beretning om Arbejdsløshedskassens Virksomhed i April Kvartal.

I Kvartalets Løb var indgaaet 1003 Begæringer om Arbejdsløshedsunderstøttelse, hvilket er 38,5 pCt. flere end i det tilsvarende Kvartal i Fjor. Det er Dispensationen fra 10 Maaneders Bestemmelsen, som har bevirket, at et større Antal Medlemmer har Ret til Understøttelse af Kassen.

Alle de indgaaede Begæringer er anerkendt med Undtagelse af 16, der ikke opfyldte Vedtægternes Bestemmelse om Ret til Understøttelse.

Gennemsnitlig er der blevet udbetalt Understøttelse til 870 Medlemmer pr. Maaned. Af Kassens nydende Medlemmer har 4,4 pCt. modtaget vedtægtsmæssig Understøttelse i April Maaned, 3,9 pCt. i Maj og 3,5 pCt. i Juni. Gennemsnitlig er der beregnet Understøttelse for 24,212 Dage pr. Maaned.

Ledighedsprocenten udgjorde ultimo Juni 6,29 pCt., hvilket er det laveste Procenttal, der er noteret i mange Aar.

I Kvartalets Løb er der udbetalt Kr. 181,319,50 i vedtægtsmæssig Understøttelse for 72,635 ledige Dage. Heraf er Kr. 60,934,00 ydet som Følge af Dispensationen fra 10 Maaneders Bestemmelsen. Af de understøttede Medlemmer modtog 53,7 pCt. Understøttelse efter Dagpengesatsen Kr. 2,00, 17,2 pCt. efter Kr. 2,50, 5,6 pCt. efter Kr. 3,00 for Forsørgere, 11,6 pCt. efter Kr. 3,00 for Ikke-Forsørgere og 11,9 pCt. efter Kr. 4,00 pr. Dag.

I Rejsehjælp er der i April Kvartal udbetalt Kr. 3667,15, i Skoleunderstøttelse er af Arbejdsløshedsfonden udbetalt Kr. 9462,70.

Af Hjælpefonden er der udbetalt Kr. 4249,00, og af Reservefonden er udbetalt Kr. 9806,33.

Hovedkassereren oplyste, at Socialministeriet har udsendt en Bekendtgørelse angaaende Reglerne for Arbejdsdirektørens Tilsyn med de statsanerkendte Arbejdsløshedskasser og gennemgik nærmere denne.

Sluttelig omtalte Hovedkassereren Restanceforholdene, og efter en enkelt Forespørgsel godkendtes Beretningen.

Retshjælpens Virksomhed.

Forretningsføreren aflagde Beretning over Retshjælpen i Tiden siden sidste Møde.

Der er bevilget Retshjælp i ialt 14 Sager, medens 7 Retssager er afsluttet. I Hovedstol og Renter er inddrevet Kr. 871,00 plus Omkostninger Kr. 94,50, tilsammen Kr. 965,50.

I Mindelighed er ordnet en Sag, som har inddrevet Kr. 67,50. For Tiden verserer 17 Retssager.

Beretningen godkendtes.

Finansielle Spørgsmaal.

Hovedkassereren forelagde Regnskabsoversigt pr. 30. Juni og gennemgik nærmere denne, idet han sammenlignede Oversigten med Budgettet.

Saavel Regnskabsoversigten som Status pr. 1. Juli toges til Efterretning.

Revisionsprotokollen oplæstes af Forretningsføreren og toges til Efterretning.

Der forelaa Anmodning fra Odense Afdeling om Laan til Køb af Sommerhus samt Montering af dette. Herom førtes der nogen Diskussion, der sluttede med, at Afdelingens Anmodning om et Laan til Kr. 4000,00 til en Rente paa 4½ pCt. p. a. blev imødekommet.

Ejendommene og Feriehjemmene.

Forretningsføreren gav Oplysning om Arbejdet med Indretning af Elevator i Ejendommen, Vestre Boulevard 43, og Omforandringen af Lokalerne i Anledning af nye tilkommende Lejere.

Lokalerne paa 2. Sal vil blive indrettet til Forbundet, saaledes at Forbundet fremtidig disponerer baade over 1. og 2. Sal, ligesom der paa 2. Sal indrettes et stort Mødelokale.

Endvidere omtalte Forretningsføreren forskellige Forhold vedrørende Ejendommen i Odense, ligesom han gjorde Rede for Feriehjemmenes afsluttede Sæson. Besøgene paa Feriehjemmene har været noget mindre end det foregaaende Aar.

Der førtes om Feriehjemmene en kort Diskussion, der sluttede med, at Spørgsmaalet om en eventuel Ændring af Priserne vil blive taget op til Overvejelse i Forretningsudvalget.

Lønarbejdet.

Forretningsføreren redegjorde indgaaende for de Forhandlinger, der har fundet Sted med Dansk Arbejdsgiverforening angaaende »Vølund«-Sagen. Han pegede paa, at Arbejdsgiverforeningens Generalforsamling havde vedtaget, at Arbejdsgiverforeningens Medlemmer ikke maa afslutte Overenskomster med Forbundet; men at der synes at være nogen Mulighed til Stede for at finde en Vej frem, hvorfor Forretningsudvalget var indgaaet paa at afvente Arbejdsgiverforeningens Hovedbestyrelsesmøde.

Det vilde nu vise sig, om der kunde blive Enighed om et Forslag, hvortil Forbundet kunde slutte sig; men Forretningsføreren regnede med, at Sagen i Løbet af kort Tid vilde komme til endelig Afgørelse.

I Forbindelse hermed drøftedes Stillingen til de øvrige Lønsager, som af Principalerne var henvist til Arbejdsgiverforeningen, og ligeledes drøftedes Spørgsmaalet om de Lønsager, der var rejst overfor Andelsslagterierne i Rønne, Odense, Kolding, Horsens, Randers og Vejle.

Det vedtoges at bemyndige Forretningsudvalget til at tage Stilling til den videre Fremgangsmaade i disse Sager.

Endvidere godkendtes de siden sidste Møde afsluttede Overenskomster, Lønaftaler og Overenskomsttillæg samt de øvrige Sager af faglig Art, der var afsluttet.

Ungdomsarbejdet.

Ungdomsleder, Henry Gran, redegjorde for Ungdomsarbejdet siden sidste Møde.

Der var oprettet 4 nye Ungdomsgrupper, hvorved Antallet var kommen op paa 37, og desuden arbejdes der i flere Afdelinger med at faa oprettet Grupper.

Sommervirksomheden har været god og mere omfattende end i det foregaaende Aar. 2 Afdelinger har anskaffet Sommerhus.

Endvidere omtaltes det afholdte Landsmøde for Ungdomsgruppeledere, hvori havde deltaget 77 Medlemmer fra 36 Byer. Sluttelig redegjorde Gran for Forarbejdet til »Medhjælperungdommens Dag«.

Beretningen godkendtes.

Undervisning.

Vilh. Jacobsen, Aarhus, redegjorde for Forløbet af det kommunale Kursus paa »H. K.s Strandhus«, Karlslunde, og Forretningsføreren takkede Vilh. Jacobsen for Ledelsen heraf og Forarbejdet med Tilrettelæggelsen.

Det vedtoges i Lighed med tidligere Aar at yde Tilskud til Kursus, der arrangeres af Afdelingerne, saaledes at der for arbejdsløse Medlemmer erholdes indtil Kr. 10,00 for 1 Fag og indtil Kr. 5,00 for hvert efterfølgende Fag, de deltager i, medens der for arbejdende Medlemmer erholdes et Tilskud svarende til ¾ af Udgiften til Kursuset, dog ikke ud over Kr. 7,50 for Deltagelse i Undervisningen i 1 Fag og Kr. 3,75 for hvert efterfølgende Fag.

Da det har vist sig, at det Beløb, der er stillet til Raadighed som Stipendium til Medlemmers Ophold paa Den danske Købmandsskole i London, ikke er tilstrækkeligt, vedtoges det at forhøje Beløbet med Kr. 500,00, saaledes at der for Tiden 1. April 1935—31. Marts 1936 bliver stillet ialt Kr. 1500,00 til Raadighed.

Ekstraunderstøttelse i Anledning af Forbundets 35 Aars Jubilæum.

Paa Forslag af Forretningsudvalget vedtoges det at udbetale de Medlemmer, der den 23. September eller i Dagene umiddelbart omkring denne Dato var ledige, en Ekstraunderstøttelse svarende til Juleunderstøttelsen, nemlig Kr. 21,00 til Familieforsørgere og Kr. 15,00 til Ikke-Familieforsørgere.

Beløbet udbetales af Reservefonden, og Udbetalingen af denne Understøttelse vil efter Beregningen medføre en Udgift paa ca. Kr. 30,000,00.

Arbejdsløshedskassens Kontingentforhold.

Det vedtoges at udsende til skriftlig Afstemning i Repræsentantskabet Forslag om, at det Ekstrakontingent paa 50 Øre pr. Maaned, der siden den 1. Oktober 1933 har været betalt til Arbejdsløshedskassen, fremtidig indgaar som et fast Kontingent, saaledes at Kontingentet til Arbejdsløshedskassen fremtidig udgør Kr. 2,50 pr. Maaned for alle Medlemsgrupper med Undtagelse af Lærlinge.

Forslaget vedtoges.

Endvidere vedtoges nogle enkelte af Arbejdsdirektoratet krævede Ændringer i Vedtægten, idet disse Ændringer samtidig udsendes til Godkendelse i Repræsentantskabet.

Forskelligt.

Sluttelig drøftedes forskellige andre Spørgsmaal, derunder Udgivelsen af en ny Agitationspjece, internationale Forhold m. m.

Mødet sluttede den 23. September Kl. 18,40.

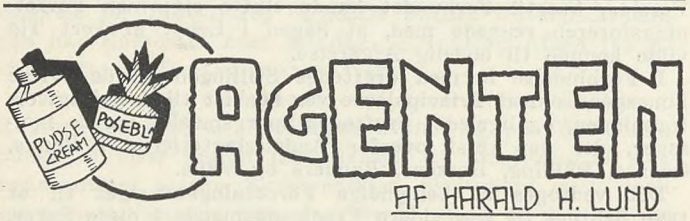

MAN maa beundre denne Mand, denne Ydmyghedens og Taalmodighedens Apostel, denne lille energiske Fremtoning, der maatte kunne opnaa Verdensmesterskab i Selvbeherskelse, og som er værdig til at bære den store Høflighedsmedalje.

Værtinden har i lang Tid generet ham paa alle mulige Maader, fordi hun endnu ikke har faaet sine Penge. Altsaa, der er ikke andet at gøre, tidlig op, Støvlerne pænt blankede, hen at se paa Avertissementer. »Ung energisk Mand søges til Agentur. Høj Provision. En dygtig Sælger kan med Lethed tjene 50 Kr. om Dagen«. Han faar udleveret Prøvekassen, en Kollektion, der indeholder Pudsecream og Poseblaat. »For en Ordens Skyld plejer vi at kræve fem Kroner som Kavtion«.

Han faar udleveret et Distrikt. Værsgod, saa støder vi fra Bolværket; ud paa Ishavet med Dem, min Herre! De er nu Agent, optaget som aktivt Medlem i de ømme Fødders Fagforening. Husk paa, at vor Pudsecream er den bedste i Verden, luk dog Munden op, Mand, lad dem aldrig smide ud! Tabe Humøret? Hvadbehager? Kan en Agent i Poseblaat være det bekendt? De kan nemt tjene 50 Kroner om Dagen.

— — — Den første Dag som Agent er som et Aar i Helvede. Det er en milelang Vandring til Knæene i Uforskammetheder, overalt bliver man mødt med Medmenneskers haanlige Skuldertræk: »Nej Tak, vi skal ikke have noget i Dag!« — Som uøvet Mand i Faget begaar han den Bommert at falbyde, mens der er Kunder i Butiken. Han stenes ud, Kunderne vender sig om og betragter ham halvt haanligt og halvt medlidende; han trækker sig baglæns ud ad Døren, højrød i Hovedet og med et Udtryk i Øjnene, som om han var blevet slaaet midt i Ansigtet. Hatten sætter han i sin Forfjamskelse omvendt paa Hovedet, Flovheden fra Skoledagene sidder i Knæhaserne, sat uden for Klasseværelset!

Var han ikke høflig nok? Et venligt Svar kan man vel forlange. Naa, men videre. Ved den næste Butik er han lidt angst for Dørhaandtaget. Han erindrer, hvordan han en Gang som Dreng blev narret til af en ondskabsfuld Kamerat at gribe om en Femøre, der viste sig at være gennemglødet af en Tændstikflamme. Han brændte Haanden.

Et rask Tag i Dørhaandtaget: »Goddag, goddag«. Han ruller sit allerstørste Smil ud, lynsnart smækkes Prøverne ned paa Disken. Der er ingen Kunder i Butiken. Han taler og taler, og det lader virkelig til, at det skal lykkes. I det samme gaar Døren op, og en Kunde træder ind. Han gaar et Skridt tilbage som i en Lanciers, flytter den slidte Hat og faar den anbragt i den rigtige Agentstilling bag paa Ryggen. — Fru Bevtofte skal have et Pund hugget og en Fjerding af den bedste. — Kaffemøllen drejes, og Mundtøjet gaar. Købmanden og Kunden ler .... og hvad skal nu en Agent gøre i et saadant Tilfælde. Skal han smile fint og forsigtigt med, eller skal han se ud som en Bede? Agenten er i permanent Vildrede, Tankegarnet er spejet — han føler sig fuldkommen urutineret i Paagaaenhedsfaget. Butiksklokken lyder — nye Kunder — ny Ventetid. Endelig kan han komme til igen, forfra med Varekundskaberne, hyp, hyp, lille Agentunge! Og saa ender det alligevel med dette: »Nej Tak, jeg tror ikke, at der er noget i Dag — maaske en anden Dag. (Ingen Mad i Dag, men i Morgen). Han bliver Menneskekender, nogle Steder dukker Manden frem bag Disken let og elegant som en indisk Springgazelle: han tror, at det er en Kunde; men naar han opdager sin Fejltagelse, forvandles han til en vred Tyr, der brummer til sig selv: »Naa, en Agent, ja, dem er der sgu nok af«. — Stadig baglæns ud ad Døren og stadig lige ved at vælte en Kasse med Appelsiner. Høflig maa man være, om man vil opnaa at sælge noget. — Han tager et lille Pusterum; han sætter sig paa en Bænk i det lille Anlæg, træt og skuffet. —



Skulde han smile fint med?

Endelig kommer vor taalmodige Mappemand ind hos en kærlig Sjæl, der bestiller et Dusin Dunke med Pudsecream. Han kunde omfavne denne Mand — aah, Himlen er fuld af Pudsecream og Poseblaat. Han sælger ikke mere den Dag; han er dødstræt ved Aftenstid. Men da han om Aftenen tager de slidte Støvler af, er det, som om de hvisker:

»En dygtig Sælger kan nemt tjene 50 Kroner om Dagen.«

Harald H. Lund.

Lønarbejdet.

EFTERAARSMAANEDERNE har været præget af et stort og livligt Lønarbejde indenfor Forbundet. Saaledes er der siden sidste Meddelelse her i Bladet blevet afsluttet 13 nye Overenskomster, 1 Lønaftale og 4 Tillæg til bestaaende Overenskomster. Endvidere er der rejst nye Lønsager over for 14 Firmaer.

Afsluttede Overenskomster.

Foruden den i sidste Nummer af Bladet omtalte afsluttede Overenskomst med Restauratør Carl V. Jensen, Storebæltsoverfarten, Korsør, er der afsluttet følgende: Jacobsen & Saabyes Eftf., Kolonial en Gros, København, Aalborg Mælkekompagni, Sygekassen »Aarhus«, Aarhus, De danske Vin- og Konservesfabriker A/S, København, Glostrup Brugsforening, Nr. Sundby Sygekasse, Køge og Omegns Brugsforening, Brugsforeningen for Løgstør og Omegn, Ignatz Breums Eftf., Odense, Firmaet Mikkelsen-Hansen, Roskilde, med Filialer i Hillerød, Holbæk, Rudkøbing, Odense og Ringsted, Toksværd Brugsforening (Næstved Afd.), Borup Brugsforening (Roskilde Afd.).

Endvidere er der afsluttet Lønaftaler med Højby Brugsforening (Nykøbing S. Afd.).

Til følgende løbende Overenskomster er der afsluttet Tillæg: Mejerierne s og Landbrugets Ulykkesforsikring, København, Dansk Ligbrændingsforening, København, Falcks Redningskorps, København, Københavns Frihavns-Aktieselskab (Vejerne).

Overfor følgende er der rejst

nye Lønsager.

A. W. Kirkebye, København, Murerm. Fr. Rasmussen, Aalborg, Restauratør Chr. Nielsen, Arbejdernes Forsamlingsbygning, Aarhus, P. E. Andersen, Kaffe og Kolonial en gros, Næstved, Sukkerkogeriet »Odense«, Odense, Struer Byraad, A/S Det nordiske Kamgarnsspinderi, Sønderborg, Købmand Carl Nielsen, Nyborg, Vejen

Brugsforening, Olaf Barfod & Co., Papir en gros, København, Købmand Erik Lauritzen, Glas, Porcellæn og Køkkenudstyr, Horsens, Brugsforeningen »Alhøj«, Stilling St. (Skanderborg Afd.), Dansk Svensk Staal A/S, København, Randers Arbejderforening, ang. Kontorpersonalet.

Desuden har der været ført Forhandlinger om Uoverensstemmelser af forskellig Art og andre faglige Forhold. Det har blandt andet været Tilfældet overfor F. D. B. angaaende Løn til en Lærling i København og om Organisationsforholdene i de nye Skotøjsafdelinger, Axel Petersens Koloniallagre i København ang. Afskedigelser, Fabriken »Arnisan«, København, ang. Erstatning for Ferie, A/S H. Blichfeldt, Esbjerg, angaaende to Lønforhold, Esbjerg Byraad angaaende Fortolkning af Overenskomsten, Sønderborg og Omegns Brugsforening ang. et Lønforhold, Hovedstadens Brugsforening ang. Overarbejde i Manufakturafdelingerne.

En Voldgiftssag.

Med Arbejdernes Brugsforening, Fredericia, var der opstaaet Uoverensstemmelse angaaende Løn til en Uddeler. Da der ikke kunde opnaas Enighed ved direkte Forhandling, indankedes Sagen for en Voldgift, hvor Sagen forligtes saaledes, at Brugsforeningen indgik paa at betale Løn efter vor Paastand og at udbetale den siden den 1. Marts opstaaede Difference mellem den udbetalte Løn og den Løn, der skulde være udbetalt efter Overenskomsten.

Konflikter.

Med nedennævnte Firmaer har Forbundet fortsat løbende Konflikter:

Charlottenlund Koloniallager,
Greve Brugsforening,
Sæbeforretningen, Strandvej 104, Hellerup,
H. E. Bonne, Studiestræde 14, København,
Fredericia Korsetfabrik, Fr. Studstrup,
Hørve Brugsforening.

Det er vore Medlemmer forbudt at gaa i Arbejde de ovennævnte Steder, og vi opfordrer tillige Medlemmerne til at henlede eventuelle andre interesseredes Opmærksomhed paa disse Firmaers Stilling til Organisationen.

Pristallet.

Det af Statistisk Departement udregnede Pristal for Oktober udgør med Priserne i Juli 1914 som Basis 172. I Oktober 1934 var Pristallet 168, i Januar d. A. 169, i April 171 og i Juli 173.

Dødsfald.

SØNDAG DEN 3. NOVEMBER afgik Medlem af Manufakturafdelingen i København, Nr. 124 Jens Hansen, ved Døden efter længere Tids Sygdom, kun 43 Aar gammel.

Ved Jens Hansens Død har Organisationen mistet et af sine trofaste Medlemmer, idet han har været organiseret, siden han blev udlært.

Jens Hansen har altid været aktiv i Agitationsarbejdet, og han var i en Aarrække Medlem af Afdelingens Bestyrelse, indtil hans Stilling som Handelsrejsende umuliggjorde dette.

Hans udprægede Kammeratskabsfølelse og hans noble Karakter skaffede ham utallige Venner, og indenfor vor Afdeling, hvor man følte sig i Taknemlighedsgæld til ham, modtoges Budskabet om hans altfor tidlige Død med oprigtig Sorg.

Æret være hans Minde.

H. H. Jacobsen,
Formand for Manufakturafdelingen i København.

Tak.

Dansk Handels- og Kontormedhjælperforbund bedes modtage vor inderligste Tak for al venlig Deltagelse under vor kære Mand og Fader, Repræsentant Jens Hansens Sygdom, Død og Begravelse. Tak til alle de Kolleger, der under Forbundets Fane viste ham den sidste Ære, og Tak for de hjertelige Ord, der blev sagt ved hans Grav.

Agnes og Ruth Hansen.

Hvor er der dejligt i Det tredie Rige!

DET er vore Læsere bekendt, at Nazisternes løfterige Frihed har medført, at alt i Det tredie Rige er reglementeret, og at ingen mere kan leve efter sin personlige Individualitet.

Vi tænker hermed slet ikke paa den nye Jødelov, hvorefter det medfører Tugthusstraf, hvis en Jøde ægter en »Arierinde« eller har Forbindelse med en saadan. Nej, med dette sindssyge Paafund behøver vi ikke at beskæftige os; vi kan roligt holde os til de økonomiske Spørgsmaal.

Det er ogsaa almindelig bekendt, at man i Det tredie Rige driver en livlig Propaganda for en Befolkningsforøgelse; det er derimod nyt, at man nu i officielle Naziorganer offentliggør Statistikker, af hvilke det fremgaar, i hvilket Omfang de forskellige Fags Udøvere bidrager til Befolkningstilvæksten.

I denne Statistik kommer Medhjælperne daarligt med. Vi læser saaledes i Tidsskriftet »Arbeitertum«, det officielle Organ for Den tyske Arbejdsfront, i Nummeret for den 15. September 1935, følgende, der er trykt med fedt:

»Betegnende for denne Barnløshed blandt Medhjælperne er en Statistik over Indkomsterne for Medhjælperne i Bankfaget, som blev optaget i Februar 1934. Herefter var der i Længruppe I, indtil 310 Rm. Løn, 29,8 pCt. ugifte, gifte uden Børn 35,8 pCt., med 1 Barn 23,0 pCt. og med 2 Børn 8,9 pCt.; i Længruppe II, indtil 370 Rm., var Tallene 61,0 pCt., 19,3 pCt., 13,8 pCt. og 4,8 pCt.; i Længruppe III, indtil 490 Rm., var Forholdet 23,9 pCt., 32,9 pCt., 28,9 pCt. og 11,5 pCt., og i Længruppe III plus 10 pCt. indtil 550 Rm. og derover følgende: 19,0 pCt., 31,0 pCt., 32,0 pCt. og 14,9 pCt. Der er altsaa i disse 4 Længrupper ialt 97,5, 98,9, 97,2 og 96,9 pCt. af Bankfunktionærerne, som ikke i mindste Maade støtter Regeringens befolkningspolitiske Forholdsregler eller deltager i Folketallets Opretholdelse. Til Trods for gode Indtægter en forfærdende Barnløshed og Barnefattigdom!«

Naar man læser dette, forbavses man over to Ting. For det første over Bankmedhjælpernes betydelige Lønninger og dernæst over de tyske Medhjælperes mærkværdige Indstilling overfor Ægteskab og Familie.

Men de, som kender de tyske Metoder, er dog i det mindste forskaanede for at blive forbavsede. De ved, at man principielt ikke skal tro et Ord af, hvad der bliver offentliggjort i officielle tyske Organer.

Enhver, som blot nogenlunde kender de øjeblikkelige Forhold, staar det straks klart, at de angivne Lønsatser stammer fra Før-Hitlertidens Overenskomst. Denne Overenskomst er ganske vist formelt stadig gældende, men da der ikke mere er Fagforeninger, tænker ingen Bankvirksomhed — heller ikke de kommunale eller statslige — paa at rette sig efter den. »Arbeitertum«s Falskneri var saa stærkt, at et stort Antal — selv af de forskræmte tyske Medhjælpere — vovede at protestere imod denne Fremstilling. Og vi læser saaledes i Nr. 13 af 1. Oktober af det samme Tidsskrift:

»Til vore Læsere indenfor Bankfaget.

»I Anledning af Artiklen i Nr. 12 med Titlen »Medhjælp til det tyske Folks Oplysning« har vi modtaget talrige Breve. De i Artiklen nævnte Tal er taget fra Tidsskriftet »Wirtschaft und Statistik«, 2. Februarhefte, 15. Aargang, Nr. 4, Side 139. De der nævnte og af os anvendte Tal drejer sig ikke om Gennemsnitslønningerne i de enkelte Længrupper, men om en Løn, som i bedste Fald kan naas.«

»Arbeitertum« maa altsaa selv indrømme, at det har nævnt Tal, som, saaledes som Tidsskriftet siger, kun i bedste Fald kan opnaas. Og det vil være et Tidsskrift, som repræsenterer Arbejderinteresser.

Efter vort Kendskab vil der kun være ganske faa Bankmedhjælpere, som i Øjeblikket har naaet disse »Højestesatser«.

Medens vi er ved Bankmedhjælperne, vil det sikkert ikke være uden Interesse ved et Eksempel at sammenligne Lønningerne før og nu. Lad os engang tage Berliner Stadtbank. I Aaret 1932, altsaa i det sidste Aar inden »Tysklands Befrielse« ved Nazisterne, androg en ugift Bankmedhjælpers Løn ved Hjælpearbejde 217 Rm. maanedlig, nu er den 138 Rm. maanedlig.

Da en særlig kvalificeret Bankmedhjælper for nogen Tid siden søgte en Stilling i en Storbank og krævede den overenskomstmæssige Løn paa 350 Rm. maanedlig, fik han som Svar: »de Tider er Gudskelov forbi«. Og den paagældende

Medhjælper maatte være glad, da han endelig blev engageret med en maanedlig Løn paa 170 Rm.

Endnu daarligere er Betalingen i andre Virksomheder. I Varehusene svinger Størstedelen af Medhjælpernes Indtægter mellem 60 og 100 Rm, maanedlig, i Forsikringsselskaberne mellem 100 og 160 Rm., i den kemiske og i Metalindustrien mellem 100 og 150 Rm. maanedlig. I Lands- og Statsvirksomhederne bliver den store Masse af Medhjælpere spist af med Lønninger paa fra 100 til 200 Rm. Det maa for alle disse Oplysningers Vedkommende ikke glemmes, for det første, at de nævnte Højestelønninger kun kommer i Betragtning for Medhjælpere, som har været beskæftiget længe, er gift og har Børn, og at man desuden altid maa regne med mindst 20 pCt. Afdrag for Skatter, Medhjælperforsikring, Arbejdsløshedsforsikring, Sygekasse, Vinterhjælp, Arbejdsfront o. s. v. o. s. v.

Naar man véd alt dette, undrer man sig ikke mere over, at en saa betydelig Procentdel ikke er gifte, og at de gifte er bange for Familieforøgelse.

Vi hører ganske vist stadig fra Herr Dr. Ley, Den tyske Arbejdsfronts »Fører«, at for den tyske Arbejder er ikke den høje Løn, men derimod den »sociale Ære« Hovedsagen. Det ser dog ud, som om den store Masse af de tyske Folkefæller, trods al saakaldt Oplysning, dog stadig mener, at det er ganske nyttigt, hvis man ved Siden af »den sociale Ære« kan friste en menneskeværdig Tilværelse.

Men der findes ogsaa Naziorganer, som søger at berolige de stadig mere utilfredse Arbejdere og Medhjælpere ved at kritisere nogle høje Lønninger for Bestyrelsesmedlemmer i Aktieselskaber.

Man maa nemlig ikke glemme, at det ganske vist er forbudt at yde den store Masse af Arbejdere og Medhjælpere en Lønforhøjelse, men for de ledende Funktionærer, f. Eks. Direktørerne, maa Lønnen »naturligvis« forhøjes.

»Der Angriff«, Herr Dr. Göbbels Organ, der stolt kalder sig »Den tyske Arbejdsfronts Dagblad« offentliggør i sit Nr. 223 Lønforhøjelser for nogle Aktieselskabers Bestyrelsesmedlemmer og føjer nogle kritiske Bemærkninger dertil. De nævnte Firmaer er følgende:

	1933	1934
Windschild & Langelott,		
1 Bestyrelsesmedlem	12,000	32,000
Wanderer Werke,		
2 Bestyrelsesmedlemmer	166,000	183,000
Bielef. A-G f. mech. Web.		
2 Bestyrelsesmedlemmer	48,780	72,180
Ravensberger Spinnerie A-G.		
2 Bestyrelsesmedlemmer	49,800	89,500
Deutsche Eisenhandels A-G.		
2 Bestyrelsesmedlemmer	69,000	101,000
Franz Baum A-G.		
1 Bestyrelsesmedlem	18,750	21,000
Ver. Alum. Werke		
Hver Direktør	30,000	43,000
Brauerei Mahn & Ohlereich		
Hver Direktør	50,000	60,000

En mærkværdig Opstilling. Hvorfor bringer »Der Angriff« kun Direktørlønningerne for nogle mellemstore tildels absolut ukendte Virksomheder? Hvorfor oplyses vi ikke snarere om, hvilke Indtægter Direktørerne og Bestyrelsesmedlemmerne hos Tyssen, Krupp og i Storbankerne har?

Nej, disse Tal maa »Der Angriff«s Læsere ikke faa at vide! Thi her er Forskellen mellem Arbejderlønninger og Direktørgager endnu mere oprørende, og Nazi-Partiet tænker slet ikke paa at henlede Opmærksomheden paa de uhyre Indtægter, som de virkelig førende Storindustrielle og Bankdirektører har. Det vilde ogsaa bekomme Partiet daarligt. Thi det er disse Kæmpevirksomheder, der hjalp Hitlerregeringen i Sadlen, og som endnu stiller store Summer til Raadighed for Nazi-Partiet.

Det vil i Dag være tilstrækkeligt for os at nævne et Tal fra en saadan Mammut-Virksomhed. »Rheinische Landeszeitung«, et ensrettet Blad, offentliggør følgende lapidariske Stykke:

»Beløbene til de fire Bestyrelsesmedlemmer for Montankoncerne Hösch i Essen blev forhøjet fra 240,000 til 465,000 Rm.«

Ikke sandt, disse Summer ser ganske anderledes ud end dem, som »Der Angriff« havde søgt ud. Selvfølgelig kan disse Eksemplers Antal forøges efter Ønske. Vi beder vore Læsere om at lægge Mærke til Forskellen mellem Medhjælpernes og Direktørernes Lønninger. Og naar man ved, at i Henhold til det nationalsocialistiske Program skal ingen have en større Indtægt end 1000 Rm. maanedlig, saa erkender man disse »Folkevenner«s afgrundsdybe Hykleri.

Og alt dette kalder man i Det tredie Rige Folkefællesskab.

Den anonyme Avertering.

Svarene fra Principalorganisationerne.

I en Artikel i forrige Nr. omtalte vi Dagspressens Stilling til vor Kampagne imod de anonyme Pladsannoncer, og vi skal denne Gang meddele, hvorledes Svarene fra Principalorganisationerne lyder.

Dansk Arbejdsgiverforening henviser i sit Svar til en Erklæring, som Arbejdsgiverforeningen har tilsendt Arbejdsdirektoratet, hvorfra Forbundets Henstilling til Regeringen om passende Lovforanstaltninger imod den anonyme Avertering har været sendt til Udtalelse.

Denne Erklæring lyder saaledes:

»Med Skrivelse af 15. f. M. har det ærede Direktorat tilstillet os Afskrift af en fra Dansk Handels- og Kontormedhjælperforbund til henholdsvis Socialministeriet og Dagbladet »Dagens Nyheder« fremsendt Skrivelse og udbedt sig vor Udtalelse om, hvorvidt der efter vort Kendskab til de foreliggende Forhold maatte antages at finde Misbrug Sted ved Billet mrk.-Annoncering af ledig Arbejdskraft.

Hvad det for Arbejdsgiverforeningen særlige Omraade angaar: Anskaffelse af Arbejdskraft fra Arbejdernes Rækker, tror vi ikke, at man vil kunne henvise til, at der finder Misbrug Sted, idet vi i saa Henseende bemærker, at vore Medlemmer overalt er inde under kollektive Arbejdsoverenskomster, der angiver den Løn, der skal betales, hvorhos ogsaa Rekvisitionen af Arbejdskraft ofte sker med saa kort Frist, at Annoncering i Bladene ikke anses for praktisk.

Hvad den højere Arbejdskraft angaar, anser vi det for uheldigt for Virksomhederne ikke at kunne annoncere under Billet mrk. For mange Virksomheder, der ønsker at oprette en ny vigtig Funktionærpost, er det f. Eks. ofte ikke ønskeligt paa Forhaand at publicere dette, ligesom det i mange Tilfælde ved Overvejelser med Hensyn til Ændringer i Besættelsen af betydningsfulde Funktionærstillinger indenfor Firmaerne kan være af Betydning for disse i Forvejen anonymt at orientere sig med Hensyn til Muligheden for at finde en egnet Afløser. Man kan desuden heller ikke se bort fra, at en Annonce underskrevet af en større kendt Virksomhed vil kunne give Anledning til et overordentligt stort Antal personlige Henvendelser, hvilket saavel ekspeditionsmæssigt som paa anden Maade kan give Anledning til Ulemper.

Udfra de ovennævnte Synspunkter maa Arbejdsgiverforeningen derfor fraraade, at der træffes Lovforanstaltninger til at forhindre anonym Avertering angaaende Tilbud om ledige Pladser.«

Skrivelsen, der er underskrevet af Arbejdsgiverforeningens Formand Julius Madsen, giver ikke meget Haab om, at Spørgsmaalet vil kunne løses paa Frivillighedens Grund. At Arbejdsgiverorganisationerne vil modsætte sig Lovforanstaltninger, forbavser os egentlig ikke, men det er netop derfor ejendommeligt, at man ikke vil bidrage til at begrænse Billet mrk.-Systemet ad Frivillighedens Vej, i hvert Fald naar det gælder Besættelsen af underordnede Medhjælperpladser. Men disse berøres overhovedet ikke i Skrivelsen, og det maa derfor formodes, at samtlige Medhjælpere skal dækkes af Betegnelsen »højere Arbejdskraft«. Skade kun, at det ikke gælder i lønmæssig Henseende.

Industriraadet henholder sig i sit Svar til Arbejdsgiverforeningens Erklæring til Arbejdsdirektoratet.

Større Forstaaelse udviser Fællesrepræsentationen for dansk Haandværk og Industri. I en Skrivelse underskrevet af Oldermand Claus J. Olsen hedder det:

»I Anledning af det ærede Forbunds Skrivelse af 30. Juli skal man meddele, at Fællesrepræsentationen gerne overfor sine Medlemmer skal gøre sig til Talsmand for de Ønsker vedrørende Avertering efter Medhjælp, som Forbundet i nævnte Skrivelse fremsætter.«

Dansk Textil Union vil, som det fremgaar af nedenstaaende, gerne støtte den frivillige Undladelse af at

benytte Billet mrk.-Formen, men vil ikke støtte Bestræbelserne paa ved Lov helt at forhindre Avertering under denne Form. Det hedder i Skrivelsen:

»— — — Unionen kan herefter meddele, at man, idet man iøvrigt ikke skal komme nærmere ind paa den af det ærede Forbund givne Motivering, gerne vil være villig til at henstille til Medlemmerne, i saa vid Udstrækning som muligt, at undlade at benytte Billet mrk.-Formen ved Avertering efter Personale.

Unionen ønsker imidlertid gerne at udtale, at selv om man saaledes stiller sig velvillig til Henstillingen, mener Unionen paa den anden Side ikke at kunne støtte en Henvendelse til Lovgivningsmagten om helt at forhindre Avertering under Billet mrk.-Formen, idet det jo er givet, at der i visse Tilfælde kan være Omstændigheder, der bevirker, at Billet mrk.-Formen vil være den eneste naturlige.«

Skrivelsen aabner Mulighed for, at Unionen ikke er helt fremmed overfor Lovforanstaltninger, hvis der bevares Adgang til i visse Tilfælde at benytte den anonyme Avertering, og vi er, som vi ogsaa tidligere har skrevet, naturligvis klar over, at en Lov paa dette Omraade maa indeholde Ventiler.

De københavnske Handelsforeningers Fællesrepræsentation, Den danske Handelsstands Fællesrepræsentation, Grosserer-Societetet og Provinshandelskammeret udtaler sig paa samme Maade.

Endelig bringer vi det Svar, som Dansk Principalforening har afgivet til Arbejdsdirektoratet paa Forbundets Krav om Lovforanstaltninger. Heri skrives:

»Allerede ved Oprettelsen i 1913 af Foreningen Engageringskontoret for Handel og Industri blev det fra Principalside erkendt, at Pladsbesættelsen burde foregaa under for begge Parter mere betryggende Former.

I Engageringskontoret vil man normalt kunne paaregne, at Principalen angiver den omtrentlige Løn, og at Funktionæren ligeledes angiver sit omtrentlige Lønkrav. Samtidig fastholder man, at Funktionæren skal kunne søge Plads uden at Engageringskontoret henvender sig til den Principal, fra hvis Tjeneste ny Stilling søges, før Nødvendighed herfor foreligger og Funktionærens Samtykke hertil indhentes.

Den anonyme Avertering, der jo iøvrigt omfatter baade Principalernes og de pladssøgendes Annoncer, blev indgaaende drøftet i sin Tid i Socialraadets Funktionærudvalg, og der var den Gang, saa vidt vi husker det, Enighed om, at en saadan Avertering ikke kan forbydes, og at et Forbud vel ogsaa i nogen Grad kan omgaas.

Det, man vistnok fra Funktionærside i særlig Grad hæfter sig ved, er, at Systemet fører til urimelig Konkurrence paa Lønomraadet. Vi søger stadig at modarbejde dette ved at opfordre Parterne til i deres anonyme Annoncer at opgive det omtrentlige Løntilbud og Lønkrav samtidig med, at vi naturligvis beder om, at Annoncen udfærdiges saa klart som muligt med Hensyn til de Fordringer, der stilles til Arbejdsydelse og Kundskaber henholdsvis, hvad Funktionæren kan redegøre for paa dette Omraade i sin Annonce.

En Lovforanstaltning maatte formentlig føre til, at man ogsaa forbød anonym Avertering fra Funktionærside, maaske endogsaa til Spørgsmaalet om det berettigede i, at en Funktionær i uopsagt Stilling uden Principalens Vidende søger ny Plads.

Den foreslaaede Lov vil iøvrigt bevirke, at det averterende Firma udsættes for urimelige Henvendelser derunder det for Funktionærerne særlig uheldige, at Protektion og Bekendtskabsforhold gøres gældende til Fordel for de Funktionærer, der har »Forbindelser«.

Det Misbrug, der formenes at finde Sted, vil efter vor Mening i det hele være afhjulpet, hvis Gagetilbud og Gagekrav som før nævnt blev angivet i Annoncerne. En saadan Ordning kunde maaske gennemføres ad frivillig Vej, hvis Pressen vilde gaa ind paa at stille Krav til de annoncerende, hvilket ogsaa vilde være paa Linie med den Bestemmelse, som Berlingske Tidende allerede har indført, hvorefter Bladet ikke modtager Annoncer om Pladstilbud, hvortil er knyttet Spørgsmaal om Kapitalindskud el. lign., med mindre Bladet kender det annoncerende Firmas Navn og Adresse.

Vi henstiller til Overvejelse, at Autoriteterne drøfter Spørgsmaalet med Bladudgivernes Organisationer.«

Det er muligt, at en Del af det Misbrug, der drives med den anonyme Avertering, vil kunne afhjælpes ved, at Gagetilbud og Gagekrav anføres i Annoncerne, men vi føler os ikke sikker paa, at man vil kunne komme Ondet til Livs ad den Vej. Man maa efter vor Formening have Lovgivningsmagten til at forbyde den anonyme Avertering, saaledes at der eventuelt aabnes Adgang til, hvor det drejer sig om overordnede Stillinger eller Stillinger af særlig Karakter, at Billet mrkt.-Formen kan bruges. Vi er ikke enig med Principalforeningen i, at et saadant Forbud nødvendigvis behøver at medføre, at Medhjælperne ikke kan avertere uden Navn, da de samme Misbrug ikke flyder heraf.

Vi venter nu at høre nærmere fra Ministeriet. Iøvrigt skal vi i et senere Nummer af Bladet bringe Oplysninger om Oslo Handelsstands Forenings Indstilling overfor den anonyme Avertering. Denne Principalorganisations forstaaende Stilling til Sagen staar i et skærende Misforhold til den overvejende kølige Stemning overfor Spørgsmaalet, der raader hos de danske Erhvervsorganisationer.

Til Slut bringer vi en lille Artikel, som vi har offentliggjort i »Social-Demokraten« i Anledning af Dagbladet »Børsen«s Dobbeltstilling til Sagen:

»Megen Romantik har i Aarenes Løb skjult sig bag Billet mrk.-Annoncer. Skæbner er blevet afgjort for Øjnene af Avislæsernes Tusinder under Anonymitetens skærmende Slør. Bertha Ruck har skrevet en Solstraalefortælling om Hjerternes Søgen i Annoncespalterne under Billet mrk. Og alvorlige Forretningsmænd har fundet smaa Billet mrk.-Sekretærer ud af Navnløshedens Mørke.«

— — — Til saadanne Højder svinger det ellers alvorlige Dagblad »Børsen« sig op i Anledning af Dansk Handels- og Kontormedhjælperforbunds Aktion imod Billet mrk.-Systemet, paa Pladsbesættelsens Omraade, og man fortsætter med et giftigt Angreb paa Forbundet, der vil udrydde »alt dette Krydderi i Dagliglivets Støvethed«.

Det er ganske pudsigt at lægge Mærke til denne fjendtlige Indstilling overfor vor Aktion og Bladets overstrømmende Kærlighed til og Forsvar for den anonyme Avertering. Det synes at være den Omstændighed, at det er Dansk Handels- og Kontormedhjælperforbund, der har taget fat paa Opgaven, som har faaet Bladet til at indtage dette Standpunkt, der er diametralt modsat Bladets Stilling den 20. April d. A.

Bladet skrev nemlig dengang om de anonyme Annoncer følgende: »Man maa formode, at de arbejdssøgende har et naturligt Krav paa at vide, for hvem de forelægger den Redegørelse for personlige Forhold, som normalt maa ledsage en Ansøgning. Anonymiteten ved Billet mrk.-Formen kan jo desuden rumme Mulighed for Misbrug i Form af ubilligt Løntrykkeri og ubillige Arbejdsvilkaar, som man kun kan komme til Livs ved fuld Aabenhed.«

Ordene er »Børsen«s — i April Maaned — og de er blevet Aarsag til, at Forbundet besluttede paany at tage denne tidligere rejste Sag op til ny Behandling, af hvilken Aarsag vi i August svarligen angribes — af »Børsen«.

At være eller ikke — det er Spørgsmaalet.

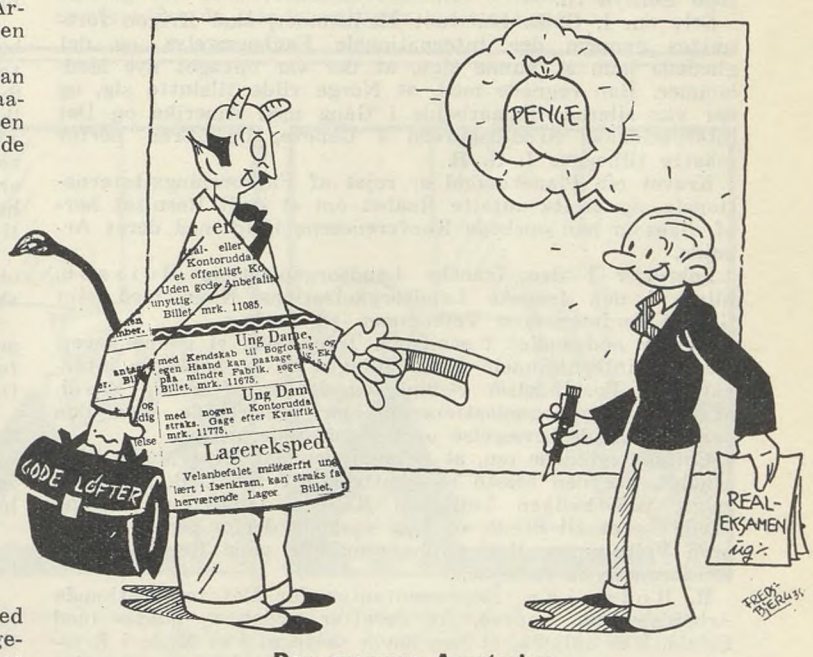

Den anonyme Avertering.

Teori og Praksis.

UNDER den Radiodiskussion, der fornylig fandt Sted angaaende Billet mrkt. Averteringen, fremkom Udtalelser om, at Principalerne ikke ved en saadan Averteringsmaade spekulerede i Løntrykning og at »i ethvert hæderligt Firma er hver Arbejder sin Løn værd«.

Det var Teorien.

For kort Tid siden modtog Arbejdsløshedskassen en Anmeldelse af Arbejdsløshed fra et kvindeligt Medlem, der havde været beskæftiget i det Stormagasin, hvor den Personalechef, som i Radiodiskussionen udtalte ovenstaaende bevingede Ord, er ansat. Det fremgik af Oplysningerne, at hun havde været beskæftiget i Firmaet i 10 Aar — man kunde altsaa bruge hende — og havde en Gage af — 145 Kr. pr. Maaned.

Det var Praksis!

Internationale Faggruppe-Konferencer.

I Dagene 15.—18. Oktober afholdt Internationaler Bund der Privatangestellten Faggruppe-Konferencer i Paris.

Til Stede var foruden Sekretær Wm. Spiekman, ialt 62 Delegerede og 8 Gæster.

Fra de skandinaviske Lande var mødt: J. A. Lundgren og Otto Friman, Sverige, samt Harald Heie, Danmark.

I. B. P.s Formand J. Hallsworth, Manchester, aabnede Mødet Tirsdag den 15. Oktober Kl. 10 Form. Han bød de tilstedeværende Delegerede og Gæster Velkommen og udtalte sin Glæde over, at man under de vanskelige Forhold, der herskede for Tiden, kunde mønstre en saa fyldig Repræsentation.

Hallsworth bød specielt Repræsentanten for Internationaler Gewerkschaftsbund, G. Stoltz, Paris, og Repræsentanten for Det internationale Arbejdsbureau i Genéve, R. Boisnier, Velkommen.

Dernæst talte paa det franske Forbunds Vegne H. Planais. Han bragte Hilsen fra det franske Forbunds Formand, O. Capocci, der først senere kunde være til Stede, og bød paa det franske Forbunds Vegne Velkommen til Paris.

Repræsentanten for Internationaler Gewerkschaftsbund, G. Stoltz, hilste Konferencerne og understregede, at trods Tabet af Tyskland og Østrig er I. G. B. dog en Stormagt. Beviset herfor er Konferencen i Bryssel, hvor der blev truffet Beslutninger for at hindre Italiens Undertrykkelse af et andet Land, hvilke Beslutninger Folkeforbundet maatte tage Hensyn til.

Selv om I. G. B. har tabt Medlemmer, skal Krigen fortsættes gennem den internationale Fagbevægelse, og det glædede ham at kunne sige, at der var optaget nye Medlemmer. Han regnede med, at Norge vilde tilslutte sig, og der var allerede Samarbejde i Gang med Amerika og Det internationale Arbejdsbureau i Genéve, og Æren herfor maatte tillægges I. G. B.

Kravet om Planøkonomi er rejst af Fagforenings-Internationale, og Stoltz udtalte Haabet om et godt Resultat heraf, ligesom han ønskede Konferencerne Held med deres Arbejde.

Sekretær i den franske Landsorganisation, Buisson, hilste i den franske Landsorganisations Navn med stor Glæde Konferencerne Velkommen til Paris.

Det er nødvendigt i saadanne Tider, som vi gennemlever, at pleje internationale Forhandlinger og at holde de internationale Forbindelser vedlige, og det er af særlig Værdi, at Medhjælperorganisationerne kan samarbejde med den øvrige Arbejderbevægelse og undgaa Seperatisme.

Buisson mindede om, at netop i den Sal, hvor Mødet blev afholdt, var den første Eksekutivkomité for I. B. P. blevet valgt, ved hvilken Lejlighed Kollega Lundgren, Sverige, havde været til Stede, og han ønskede derfor særlig Lundgren Velkommen, ligesom han ønskede gode Resultater af Konferencernes Arbejde.

R. Boisnier, Repræsentanten for Det internationale Arbejdsbureau, Genéve, fik derefter Ordet og hilstes med Bifald. Han oplyste, at han havde deltaget i et Møde i Bryssel, hvor Handelsrejsende- og Bankmedhjælperspørgsmaalet havde været til Behandling, og understregede, at Det internationale Arbejdsbureau havde udarbejdet en Beretning om Bankforholdene, og at man havde vedtaget en Resolution — imod Arbejdsgivernes Stemmer — om disse Forhold, hvilken Resolution vil blive tilsendt Regeringerne i de forskellige Lande.

Taleren berørte de to for Tiden aktuelle Problemer: Forkortelse af Arbejdstiden og Afskaffelse af Arbejdsløsheden.

Sidste Aar havde Arbejdskonferencen vedtaget Konventionen om 40 Timers Ugen baade for Arbejdere og for Funktionærer, og Arbejdet med disse to Problemer, der staar i Forbindelse med hinanden, vilde blive fortsat i Samarbejde med det internationale Medhjælperforbund.

— — —

J. Hallsworth overtog derefter Hvervet som Præsident for Konferencerne og aabnede den første af disse, nemlig:

Faggruppen for Bank-, Forsikrings- og Kontormedhjælpere.

Sekretær Wm. Spiekman gav Oplysning om Sekretariatets Bestræbelser paa at knytte Forbindelser med Organisationerne i de forskellige Lande. Schweitz deltager i denne Konference, men er ikke tilsluttet, og der er Forbindelse med Organisationer i Sydamerika.

Inden for U. S. A.s Landsorganisation har man et særskilt Udvalg for Medhjælpere, hvilket man tillægger stor Betydning.

Spiekman henviste til Samarbejdet mellem de skandinaviske Organisationer og opfordrede Lundgren til som Formand for Gruppen at arbejde for Tilslutning af flere Organisationer.

Derefter aflagde Formanden for Gruppen, J. A. Lundgren, en Beretning. Han omtalte særlig Forholdene i Sverige inden for Bank-, Forsikrings- og Kontorvirksomhederne.

Bankfunktionærerne er organiseret i en særlig Forening, der ikke er tilsluttet den svenske Landsorganisation og ikke bygger paa moderne, faglige Principper. Denne Forening er derimod tilsluttet den saakaldte DACO-Organisation, der ad Lovgivningens Vej søger at forbedre Forholdene, og som har foranlediget Nedsættelse af en Kommission til Overvejelse af en særlig Medhjælperlovgivning.

Foreningen har ikke opnaaet at faa oprettet kollektive Overenskomster, og der eksisterer ikke noget Samarbejde mellem denne Forening og Svenska Handelsarbetareförbundet.

Den svenske Landsorganisation har nedsat en Komité til at klarlægge DACO's Stilling til Landsorganisationen; men denne Komité har endnu ikke afsluttet sit Arbejde.

Lundgren udtalte, at han ikke ansaa det heldigt at regulere Medhjælpernes Vilkaar gennem Lovgivning, idet Loven bliver et dødt Bogstav, hvis der ikke findes en stærk Organisation, gennem hvilken Beskæftigelsesvilkaarene kan blive reguleret.

Forsikringsmedhjælperne i Sverige har deres eget Forbund, som er tilsluttet Landsorganisationen, der har besluttet, at Forbundet skal opløses og Medlemmerne overgaa til Svenska Handelsarbetareförbundet; men dette er endnu ikke sket.

Med Hensyn til Kontormedhjælperne skal disse i Sverige være tilsluttet Svenska Handelsarbetareförbundet, hvis de er beskæftiget hos Handelsfirmaer, medens Industrivirksomhedernes Kontorpersonale skal være organiseret i de respektive Industriforbund.

Svenska Handelsarbetareförbundet vil dog foreslaa Landsorganisationens Kongres, at samtlige Kontormedhjælpere skal tilhøre Forbundet.

Lundgren sluttede med at udtale, at Svenska Handelsarbetareförbundet har iværksat et stort Oplysningsarbejde for at faa alle Medhjælpere tilsluttet en moderne, faglig Organisation.

Forbundet anser det af stor Betydning at faa Genéve-Konventionen af 1930 angaaende Medhjælpernes Arbejdstid ratificeret, og Lundgren oplyste, at Regeringen havde nedsat en Kommission til at overveje dette Spørgsmaal, af hvilken Kommission Lundgren er Medlem.

Der fulgte derefter en almindelig Diskussion, hvorunder de forskellige Talere afgav Beretning om Forholdene i deres Land.

Følgende deltog i Diskussionen: J. Hallsworth, England, W. Brouwer jun., Holland, Fl. Bergmann, Czekoslovakiet, A. Verné, Luxemburg, P. Kollin, Czekoslovakiet, Th. Vande Plas, Belgien, O. Susicky, Czekoslo-

vakiet, H. Planais, Frankrig, K. Pacovsky, Czekoslovakiet.

Til Slut replicerede J. A. Lundgren og Wm. Spiekman.

Der foretoges derefter Valg af Gruppebestyrelse.

Til Formand valgtes J. A. Lundgren, Sverige, til Sekretær valgtes Wm. Spiekman, Holland, samt følgende Bestyrelsesmedlemmer: Vande Plas, Belgien, A. Short, England, og G. Meller, Czekoslovakiet.

Faggruppen for Handelsmedhjælpere.

Mødet aabnedes Onsdag den 16. Oktober Kl. 9½ af J. Hallsworth, der oplyste, at Gruppens Formand Santamarina var forhindret i at være til Stede, men havde sendt en Hilsen.

Hallsworth bød specielt Repræsentanten for Schweiz Velkommen som Gæst.

B. Marty, Schweiz, takkede for Indbydelsen. Naar den schweiziske Organisation ikke tidligere havde været med til noget internationalt Møde, skyldtes det Sammensætningen af de schweiziske Organisationer, hvis Medlemmer har forskellig Opfattelse over for det internationale Arbejde.

Dernæst fik Sekretær Wm. Spiekman Ordet for at aflægge Beretning om Sekretariatets Virksomhed siden Gruppemødet i Wien 1931.

I. B. P. staar i Forbindelse med Organisationerne i Sydamerika, i Sydafrika, Hollandsk Indien og Australien, ligesom man har Forbindelse med Schweiz, der endnu ikke er tilsluttet I. B. P.

Formanden for Gruppen, O. Capocci, Frankrig, aflagde derefter Beretning, idet han omtalte den internationale Situation.

Spørgsmaalet om Week-end, som blev rejst paa Mødet i Wien, er stadig Genstand for Behandling i de forskellige Lande.

I Frankrig erkender Regeringen Nødvendigheden af fuldstændig Søndagshvile; men Forbundet kræver, at Medhjælperne ogsaa skal omfattes af Forbudet imod Arbejde paa ekstra Helligdage.

Iøvrigt redegjorde Capocci nærmere for Forholdene i Frankrig, hvor der ogsaa findes Handelsmedhjælperorganisationer af kristelig Karakter.

R. Boisnier fra Det internationale Arbejdsbureau, Genéve, omtalte Bureauets Arbejde med Medhjælperforhold, hvilket Arbejde var forberedt af Arbejdsbureauets raadgivende Medhjælperudvalg.

Han omtalte Arbejdsbureauets Arbejde med Spørgsmaalet om Dobbelt-Fortjenesten, om Ferie med betalt Løn, om Konkurrenceklausuler, om Regulering af Arbejdstiden for Butiksmedhjælperne og Beskyttelse af Opfindelser, endvidere med Spørgsmaalet om en Regulering af længere Opsigelsesvarsel og en Udbygning af Oplysningsarbejdet.

Det raadgivende Medhjælperudvalg er ved at savne Opgaver, idet man nu næsten har behandlet alle Punkterne paa det saakaldte Montreux-Program.

Der førtes derpaa en Diskussion, hvorunder de forskellige Indledere gav Oplysning om Forholdene i deres respektive Lande.

Følgende havde Ordet: H. J. Meyer, Holland, R. Weil, Czekoslovakiet, J. Smith, England, der foreslog at oprette en Slags Fadderskabs-Organisation for Emigranter, og Harald Heie, Danmark, der anbefalede Det internationale Arbejdsbureau at beskæftige sig med Spørgsmaalet om Forbud mod anonym Avertering og om Tilsyn med Kontor- og Butikslokaler.

Til Slut replicerede Sekretær Spiekman, der gav Oplysning om det Arbejde, der var udført for at hjælpe Emigranterne, hvilket Spørgsmaal iøvrigt behandles af I. G. B.

Endelig foretoges Valg af Bestyrelse. Til Formand genvalgtes Santamarina, til Sekretær Wm. Spiekman og desuden Fr. Kirchhof, Czekoslovakiet, R. Simpson, England, R. Bertrand, Frankrig.

Paa Forslag af de czekoslovakiske Delegerede vedtoges en Udtalelse, der gaar ud paa, at Faggruppekonferencen tilsluttede sig den Udtalelse, som den faglige Internationale og den politiske Internationale i Fællesskab havde vedtaget angaaende Fredens Bevarelse.

Konferencen opfordrede Medhjælperforbundene i alle Lande til kraftigt at understøtte alle Aktioner, der gaar ud paa at befordre Freden og understøtte Folkeforbundets Autoritet.

Konferencen opfordrede Sekretariatet for I. B. P. til at anmode I. G. B. om, at der snarest indkaldes til en Fredskonference for at vedtage saadanne Aktioner, der virkningsfuldt kan understøtte alle Fredsbestræbelser.

Faggruppekonferencen mindede Sekretariatet for I. P. B. om den i København vedtagne Resolution angaaende lige Rettigheder for fremmede Medhjælpere.

Sekretariatet anmodedes om at virke for, at Folkeforbundet gennemfører Udstedelse af internationale Legitimationspas for Emigranter af samme Karakter som »Nansen-Pas« og understregede, at de uholdbare Love for hjemløse Emigranter gør det nødvendigt at søge gennemført en international Retsbeskyttelse.

Faggruppen for Handelsrejsende.

Mødet paabegyndtes Torsdag den 17. Oktober Kl. 19½.

Sekretær Spiekman oplyste, at siden Gruppens Oprettelse er der afholdt 4 Møder. Man forsøger at faa den schweiziske Organisation tilsluttet I. P. B. og haaber paa et godt Resultat.

Formanden for Gruppen, K. Pacovsky, aflagde derpaa en Beretning om Virksomheden siden sidste Møde, hvorunder han gjorde opmærksom paa de Forsøg, der var gjort for at faa Afgifterne for de Handelsrejsende i fremmede Lande afskaffet eller nedsat, samt for Forsøgene paa at opnaa Lettelser i Udgifterne ved Jernbanekørsel, Pas- og Toldforanstaltninger.

Pacovsky redegjorde særlig for Forholdene i Czekoslovakiet og for de overenskomstmæssige Vilkaar, der var gennemført for de Handelsrejsende i dette Land.

Bag Pult og Disk.

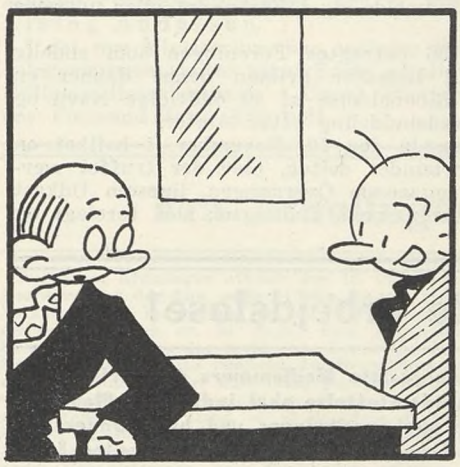

— De ser saa trist ud, Petersen?
— Ja, det er i Dag 10 Aar siden, jeg blev ansat her paa Kontoret —



— og alt, hvad Chefen kunde give mig, var et Billede af ham selv — i Ramme — jeg ved ikke, hvad De siger, Hansen?

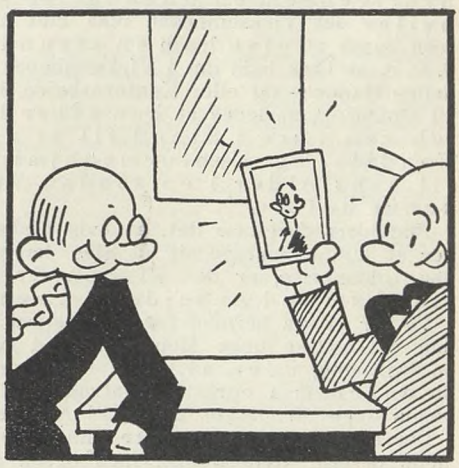

— Hvad jeg siger? — Jeg siger — næh, hvor det ligner ham!

I Diskussionen om Beretningen deltog C. W. Jacobsen, Holland, Simpson, England, og R. Weil, Czekoslovakiet, samt endnu en Del andre Talere, hvorefter Sekretær Spiekmann afsluttede med nogle replicerende Bemærkninger.

Til Bestyrelsen valgtes: Som Formand K. Pacovsky, Czekoslovakiet, som Sekretær Wm. Spiekman og desuden C. W. Jacobsen, Holland, J. Cailloux, Frankrig, og Harald Heie, Danmark.

Faggruppen for Teknikere og Værkmestre

afholdt Møde Fredag den 18. Oktober Kl. 9½.

Formanden G. W. Thomsen, England, var fraværende paa Grund af Sygdom, hvorfor Fl. Bergmann, Czekoslovakiet, bød Velkommen.

Sekretær Spiekman gav Oplysninger om Arbejdet siden sidste Møde. Han omtalte Forholdene i Skandinavien, hvor der findes forskellige Værkmestre- og Teknikerforbund, der dog ikke er tilsluttet I. B. P., og oplyste, at man havde Forbindelse med Organisationer i Palæstina og U. S. A.

Fra Formanden forelaa en skriftlig Beretning, der oplæstes og diskuteredes.

Til Bestyrelsen for Faggruppen valgtes: G. W. Thomson, England, Formand, Wm. Spiekman, Sekretær, samt Fl. Bergmann, Czekoslovakiet, E. Heymann, Belgien, og A. Duisterhof, Holland.

Læreforholdene i Rederifaget.

I sidste Nummer af Bladet offentliggjorde vi en Skrivelse fra Socialministeriet, hvori Ministeriet fastslaar, at Rederifirmaet C. K. Hansen ikke ved at benævne nogle antagne unge Mennesker som Piccoloer kan unddrage disse en Oplæring i Overensstemmelse med Lærlingelovens Forudsætninger.

Kernen i Sagen er, at Firmaet havde antaget først to og senere endnu et ungt Menneske til Arbejde, de to til Sortering af Kassebilag, lettere Korrespondance og Ekspedition, den tredie til Aabning af og Fordeling af Post, Bortlægning af Breve, Afsendelse og Modtagelse af Telegrammer og almindelig Ekspedition.

Oprindelig var Firmaet af den Mening, at der skulde oprettes Kontrakt, men man fastsatte Læretiden saaledes, at den udløb med det fyldte 18 Aar, endskønt den derved blev ganske kort, nemlig ¾ og 1¼ Aar. Hensigten hermed var tydelig nok at frigøre sig for Læreforpligtelserne, saa snart man mente at kunne gøre dette. Senere opfandt man Benævnelsen Piccolo for at faa Forholdet ind under Lærlingelovens Bestemmelse om Specialarbejdere.

Forbundet sørgede for, at Sagen kom til Afgørelse i Socialministeriet, og Ministeriets Afgørelse giver ganske afgjort Forbundet Medhold i dets Anskuelse, at der foreligger et Lærlingeforhold i alle tre Tilfælde.

Men Ministeriets Afgørelse er yderligere interessant derved, at man slaar fast, at for saa vidt en ung Mand under 18 Aar beskæftiges — omend kun delvis — med Arbejde, hvorigennem en Uddannelse **kan ske, saa paahviler** det Virksomheden ikke blot at oprette Kontrakt, men ogsaa at give ham en afrundet Uddannelse, d. v. s. at lære ham det i Virksomheden forefaldende almindelige Handels- og/eller Kontorarbejde, hvori han er antaget til Oplæring, saaledes at han efter Læretidens Udløb kan være i Stand til at udføre, hvad en Handels- og Kontormedhjælper i Forhold til hans Alder i en saadan Virksomhed bør kunne udføre.

Endvidere fastslaas det, at hvis Virksomheden ikke mener at kunne paatage sig at give den paagældende en saadan Uddannelse, er den afskaaret fra at beskæftige ham ved Arbejde af nævnte Art.

Vi har altsaa hermed faaet fastslaaet, at Firmaerne ikke kan beskæftige unge Mennesker ved Arbejde, der tillader en Oplæring, uden at give dem en saadan, hvorfor de enten maa oprette Kontrakt eller undlade at anvende unge Mennesker under 18 Aar hertil.

Der er saaledes skabt klare Linier i et Forhold, som ikke alene berører Rederifaget, men ogsaa alle andre Virksomheder, og der er dermed skabt Mulighed for at faa Lærlingeforholdene indenfor Handels- og Kontorfaget bragt ind i et bedre og for Lærlingene mere betryggende Spor, hvilket ogsaa i høj Grad har været tiltrængt.

Overtrædelse af Lukkeloven.

Lukketiden den 1. November.

BEVIDST SABOTAGE er det eneste rette Udtryk for den Holdning, de handlende i nogle vestjyske Byer stadig indtager overfor Lukkeloven. Vi har tidligere her i Bladet omtalt de Overtrædelser af Lukkeloven, som er foregaaet i Holstebro, Vemb, Vinderup og Lemvig ved, at Kommunalbestyrelserne har imødekommet Andragender om Dispensation fra Lukketiden den 1. Maj og 1. November.

Ogsaa i Aar har saadant fundet Sted, denne Gang i Ringkøbing. Det kom nogle Dage før 1. November til vor Kundskab, at Handelsforeningen havde ansøgt om Dispensation, og at Byraadet havde bevilget dette. Motiveringen var, at der i Landboforeningen den 1. November skulde forevises 3 Landbrugsfilm.

Handelsministeriet, som fik Lejlighed til at tage Stilling til Sagen, udtaler herom, at der ikke i Loven findes Hjemmel for at give Tilladelse til længere Aabningstid af Butikerne, og at Tilladelsen derfor bør tilbagekaldes.

I Holstebro indsendte Manufakturhandlerforeningen et tilsvarende Andragende motiveret med, at der var arrangeret et politisk Foredrag om Nazismen!

Ministeriet udtaler heroverfor ligeledes, at for saa vidt et politisk Parti arrangerer et Møde den 1. November, falder det udenfor Hensigten med Lovbestemmelsen om Dispensation fra Lukketiden at give Tilladelse til senere Lukketid den 1. November. Efter at have hørt Ministeriets Afgørelse, nægtede Byraadet at imødekomme Andragendet.

Som man ser, er Handelsforeningerne stadig paa Tæerne for at omgaa Loven, og vi opfordrer derfor Afdelingerne til at være paa Vagt og i god Tid inden 1. Maj og 1. Novbr. give os Meddelelse, hvis man kommer til Kundskab om Aktioner imod Lukkeloven, saadan at Forbundet kan gribe ind og faa Ministeriet til at forhindre Lovovertrædelserne.

Dansk Dommer- og Politikontoristforening.

SOM omtalt i forrige Nummer af Medlemsbladet gav Urafstemningen indenfor Foreningen Flertal for Tilslutning til Dansk Handels- og Kontormedhjælperforbund, og der har derefter fundet Forhandlinger Sted mellem Forbundet og Foreningen om Enkelthederne ved Sammenslutningen.

Man er derunder enedes om følgende:

1. Foreningen fortsætter uændret i Oktober Kvartal 1935.
2. For Januar Kvartal gælder følgende Overgangsbestemmelser:
   Alle Medlemmer, der efter Tilslutningen ønsker at forblive i Foreningen, indmelder sig fra 1. Januar 1936 gennem Foreningen i H. K. De øvrige Medlemmer kan mod Betaling af sædvanligt Kontingent til Foreningen blive staaende i denne indtil 31. Marts 1936, til hvilket Tidspunkt de maa have taget endelig Bestemmelse om, hvorvidt de vil indmelde sig i Forbundet eller udtræde af Foreningen.
3. Fra 1. April 1936 betragtes Foreningen som endelig tilsluttet H. K., indenfor hvilken denne danner en Landsklub med Bibeholdelse af sit hidtidige Navn og sin hidtidige Kredsinddeling efter Amter.

Paa et Bestyrelsesmøde den 10. November, i hvilket en Repræsentant fra Forbundet deltog, blev der truffet nærmere Bestemmelser angaaende Overgangen, ligesom Udkast til og Ændringer i Foreningens Vedtægter blev forelagt og godkendt.

Til de arbejdsløse!

Vi henleder vore arbejdsløse Medlemmers Opmærksomhed paa, at al udbetalt Understøttelse skal indføres i Medlemsbogen, hvorfor denne skal medbringes ved hver Understøttelsesudbetaling jfr. Arbejdsløshedskassens Vedtægter § 14, Stk. 4.

Det følger heraf, at Afdelingernes Tillidsmænd er berettiget til at nægte at udbetale Understøttelse til Medlemmer, der ikke medbringer Medlemsbog.

Rigsdagsvalg og Parlamentsvalg.

VED Valget til Folketinget den 22. Oktober opnaaede Formanden for vore københavnske Afdelinger Genvalg som Folketingsmand. Gustav Pedersen, der ved det forrige Valg var opstillet i Ebeltoft Kredsen og indtraadte i Tinget som Suppleant efter afdøde Olufsen, var denne Gang opstillet i Mariager Kredsen, hvor han satte det socialdemokratiske Stemmetal op fra 4317 til 4500.

Forbundets Forretningsfører Julius Hansen var ogsaa ved dette Valg opstillet som Socialdemokratiets Kandidat i Frederiksværk Kredsen. Julius Hansen satte Partiets Stemmetal op fra 3227 til 3900, hvorved Socialdemokratiet blev det største Parti i Kredsen, hvilken Stilling Venstre tidligere var Indehaver af. Julius Hansen opnaaede dog ikke Valg.

Vi kan endvidere oplyse, at den nye Forsvarsminister, Folketingsmand Alsing Andersen, der er valgt i Københavns 13. Kreds, er Medlem af vort Forbund.

I Frederiksberg 1. Kreds var opstillet vort Medlem, Borgerrepræsentant Nina Andersen, der opnaaede 4717 Stemmer, men ikke Valg.

— — —

I England afholdtes den 14. November Valg til Parlamentet, i hvilket vort engelske Broderforbund National Union of Distributive and Allied Workers siden det ulykkelige Valg i 1931 kun var repræsenteret ved Rhys. J. Davies, der siden 1921 har været Valgkredsen Westhoughtons politiske Repræsentant.

Ved Valget i Aar var der som Arbejderpartiets Repræsentanter opstillet syv Kandidater tilhørende N. U. D. A. W., og fem af disse blev valgt. Foruden Davies, der genvalgtes, nyvalgtes Forbundets politiske Formand W. A. Robinson i Valgkredsen St. Helens, Forbundets Formand for Agitationen J. Jagger (Clayton Kredsen), Distriktssekretær W. Burke (Burnley) og Rejsesekretær Frk. Ellen C. Wilkinson, der tilbageerobrede Jarrow-Kredsen.

Conto pro diversi.

REKONSTRUKTION AF MINISTERIET.

Efter Valget har der fundet en Rekonstruktion af Ministeriet Sted, idet Justitsminister Zahle, Handelsminister Hauge, Trafikminister Friis Skotte, Undervisningsminister Borgbjerg og Kirkeminister Dahl har ønsket at fratræde.

Socialminister Steincke har dernæst overtaget Justitsministeriet, medens Raadmand Ludvig Christensen er blevet Socialminister. Formand for Dansk Smede- og Maskinarbejderforbund Johs. Kjærbøll er udnævnt til Handelsminister, Direktør Fisker til Trafikminister, Jørgen Jørgensen til Undervisningsminister og Johs. Hansen til Kirkeminister. Statsminister Stauning har afgivet Forsvarsministeriet, der er overtaget af Sekretær Alsing Andersen.

I det nye Ministerium har saaledes to fuldgyldige Fagforeningsrepræsentanter taget Sæde, nemlig Ludvig Christensen, tidligere Hovedkasserer i Dansk Formerforbund, og Smedenes Formand Johs. Kjærbøll.

Fra Afdelingerne.

Aabenraa. Afdelingen afholdt den 18. Oktober d. A. Generalforsamling. Desværre var der kun mødt et ringe Antal Medlemmer. Formanden bød Velkommen og redegjorde for det forløbne halve Aar, omtalte bl. a. Afdelingens Stilling pr. 30. Sept., hvor Afdelingen talte 70 Medlemmer. Kassereren oplæste det reviderede Regnskab, der udviste en Formue paa Kr. 311,70 og omtalte ligeledes Jubilæumsstævnet den 30. Juni, der gav et Underskud paa Kr. 12,44. Man gik derefter over til Valg af Formand og 2 Bestyrelsesmedlemmer; som Formand blev valgt i Stedet for Jens A. Jørgensen, Carl Lund, og af de afgaaede Bestyrelsesmedlemmer Chr. Hansen og Johs. A. Jensen blev Chr. Hansen genvalgt, medens J. A. Jørgensen blev valgt i Stedet for Johs. A. Jensen. Et Par Skrivelser fra andre Organisationer, som Formanden oplæste, toges til Efterretning; det besluttedes at oprette et Bannerfond.

Bogense. Generalforsamling afholdtes den 4. November. Beretning og Regnskab godkendtes enstemmigt. Medlemstallet var i det forløbne Aar faldet med 3 paa Grund af Fraflytning fra Afdelingen af 5 Medlemmer. Formanden genvalgtes med Akklamation. De øvrige Valg var Genvalg med Undtagelse af, at Gustav Jørgensen valgtes til Revisor, da den afgaaende Revisor var fraflyttet Afdelingen.

Brønderslev. Afdelingen afholdt Generalforsamling d. 15. Oktbr. Kl. 20 paa Centralhotellet med Dagsorden ifølge Lovene. Formanden bød Velkommen, hvorefter E. Christiansen valgtes som Dirigent. Formanden aflagde Beretning over det forløbne Halvaar og Kassereren oplæste Regnskabet. Beretning og Regnskab godkendtes eenstemmigt. Formanden og det afgaaende Bestyrelsesmedlem genvalgtes. Det vedtoges at afholde Stiftelsesfest den 5. Novbr. paa Centralhotellet med et ekstraordinært Arrangement, hvorfor et Festudvalg blev nedsat til at løse denne Opgave paa bedste Maade. N. Andersen.

Fredericia. Afdelingen afholdt den 12. Novbr. Generalforsamling paa Teatret. Til Dirigent valgtes Fr. Holm. Sekretæren, Margr. Johansen, oplæste Protokollen, der enstemmigt godkendtes. Formanden, Poul Thoning, aflagde en udførlig Beretning om Afdelingens Virksomhed i det forløbne Halvaar, derunder Forbundets 35 Aars Stiftelsesdag, hvor der ydedes vore arbejdsløse en ekstra Understøttelse, og Afdelingens Overenskomstarbejde. Formanden gjorde opmærksom paa Forbundets Tilskud til Ophold paa Højskoler samt Afdelingens Kursus i Skilteskrivning og Studiekredsene. Beretningen godkendtes enstemmigt. Kassereren, Søren Møller, oplæste det reviderede Regnskab, der fremviste en betydelig Bedring for Arbejdsløshedskassens Vedkommende, hvilket skyldes Nedgangen i Arbejdsløsheden. Regnskaberne godkendtes. Til Formand genvalgtes Poul Thoning med Akklamation, til Bestyrelsen genvalgtes Pagh Jensen og Viggo Jørgensen, og til Suppleanter valgtes Erik Nielsen og Chr. Nielsen. Til Revisor genvalgtes Axel Lauridsen med Reinh. Lillhauge som Suppleant. Derefter nedsattes der et Agitationsudvalg. Som Kontrahent til »Fredericia Social-Demokrat« genvalgtes Formanden, og som Repræsentant til Hyby Lund genvalgtes Søren Møller. V.

Graasten. Den 16. Oktober afholdtes Generalforsamling. Formanden aflagde Beretning, der enstemmigt godkendtes. Kassereren aflagde Regnskabet, der balancerede med Kr. 252,47 og udviste en Kassebeholdning paa Kr. 59,62. Medlemsantallet pr. 30. September var 27. Arbejdsløshedskassens Halvaarsregnskab udviste et Overskud paa Kr. 178,50. Regnskaberne blev enstemmigt godkendt. Kassereren Th. Pastva genvalgtes. Til Bestyrelsesmedlem valgtes N. Lisstø. Til Revisor valgtes A. Jacobsen. Bestyrelsen bestaar herefter af Hans J. Petersen, Formand, Th. Pastva, Kasserer, N. Husted, A. Jacobsen.

Hammel. Generalforsamling afholdtes den 15. November. Formanden aflagde Beretning og Regnskab, der balancerede med Kr. 1240,00 og udviste en Kassebeholdning paa Kr. 84,07. Beretning og Regnskab godkendtes. Til Formand nyvalgtes H. Schmidt Thomsen, da E. Heden ikke ønskede Genvalg. Til Kasserer valgtes E. Heden og til Bestyrelsen J. M. Jensen. Til Revisor valgtes G. Christensen.

Hjørring. Tirsdag den 29. Oktober afholdtes halvaarlig Generalforsamling paa »du Nord«. Aksel Petersen valgtes til Dirigent. Formanden aflagde Beretning, som godkendtes enstemmigt. Derefter aflagde Kassereren Regnskab, der balancerede med Kr. 9365,38. I Arbejdsløshedsunderstøttelse var udbetalt Kr. 4239,70. Regnskabet godkendtes enstemmigt. Formanden H. Hein genvalgtes med Akklamation. Til Bestyrelsen genvalgtes Carl Hansen, nyvalgt blev Tage Dahl. Til Suppleanter valgtes Arnold Petersen og Aage Grønbeck. Dirigenten sluttede Generalforsamlingen med at udbringe et Leve for H. K. H. Hein.

Horsens. Ordinær Generalforsamling afholdtes 24. Oktober. Formanden bød Velkommen og udtalte smukke Mindeord over afdøde Medlemmer, Fru Nørbæk og Einar Nielsen. Til Dirigent valgtes Vilh. Jørgensen. Efter at Sekretæren havde oplæst Forhandlingsprotokollen, aflagde Formanden Beretning. Af Beretningen fremgik, at Afdelingen i Sommerhalvaaret havde haft 48 Indmeldelser. Medlemstallet pr. 30. Septbr. 1935 var 774. Arbejdsløsheden havde i Sommer været forholdsvis langt nede, idet det højeste Antal af arbejdsløse havde været 77 og det laveste Antal 35. Efter at Formanden havde omtalte Afdelingens Lønarbejde, og en kort Forhandling angaaende Formandens Beretning havde fundet Sted, godkendtes saavel Forhandlingsprotokol som Beretning enst. Derefter forelagde Kassereren Afdelingens Regnskab, der balancerede med Kr. 15,244,53 og enst. blev godkendt. Til Formand genvalgtes Sv. Aage Christensen. Til Bestyrelsen valgtes S. Chr. Sørensen med 70 St., Vilh. Jørgensen med 56 St., Altenborg med 41 St. og Hans Johansen med 40 St. Til Revisor genv. Alfr. Rasmussen og til Formand for Agitationsudvalget genvalgtes K. Secher Marcussen. Et af Bestyrelsen stillet Forslag om Køb af Sommerhus ved Sønderby Strand blev forkastet.

Korsør. Afdelingen afholdt Generalforsamling 9. Oktober paa »Klubhotellet«. Der var mødt ca. 50 Medlemmer. Til Dirigent valgtes Kjærsgaard Nielsen. Formanden aflagde Beretning om Halvaarets Virksomhed og omtalte særlig Konflikten paa Færgerne, der netop var afsluttet, det nyoprettede Kontor- og Mødelokale, de afholdte Udflugter, de etablerede Kursus, Agitationen og Ungdomsgruppens Virksomhed. Kassereren fremlagde Regnskabet. Beretning og Regnskab godkendtes eenstemmigt. Sv. Aa. Rasmussen aflagde Beretning om Agitationsudvalgets Virksomhed og omtalte Ungdomsgruppens Mødeaftener nærmere. Der foretoges følgende Valg: Formand: H. Christoffersen (Genvalg), Bestyrelsesmedlem: Arne Faldborg (Genvalg), Suppleanter: Søren Olsen (Nyvalg), Valther Jørgensen (Genvalg), Revisor: Helene Christensen (Genvalg), Revisorsuppleant: Marius Petersen (Genvalg), Repræsentanter til Fællesorganisationen: Formanden (selvvalgt), Kjærsgaard Nielsen og Nis Jensen med A. Wedel, A. Faldborg og V. Tjustrup som Suppleanter. Kontrahenter til Korsør Soc. Dem.: Kjærsgaard Nielsen (Genvalg) og Aksel Wedel (Nyvalg) med Formanden som Suppleant. Agitationsudvalg: A. Wedel (Formand), Chr. Nielsen, J. Erichsen, Grønlund og Gunner Hansen med V. Sørensen som Suppleant. Under Eventuelt slog Formanden til Lyd for Indmeldelse i Hjælpefonden, hvilket resulterede i yderligere Tilgang. Endvidere vedtoges det at afholde Stiftelsesfest for Ungdomsgruppen i November. Efter et Leve for Forbundet sluttede Generalforsamlingen.

Nibe. Ord. Generalforsamling afholdtes den 9. Oktober paa Lindtners Hotel. Formanden aflagde Beretning, som godkendtes, og Kassereren oplæste det reviderede Regnskab, der ligeledes godkendtes. Man gik derefter over til Valg. Som Formand valgtes Kontorist Otto Ravnholt Pedersen. Til Bestyrelsen valgtes 2 nye Medlemmer, nemlig Kommis Colding Christensen og Kommis Carl Emil Christensen. Som Suppleant valgtes Poul Binderup og som Revisor genvalgtes Kommis Niels Christian Poulsen.

Nyborg. Afdelingen afholder Medlemsmøde **Onsdag den 4. Dec. Kl. 20,30** i Højskoleforeningens Lokaler. — Afdelingen deltager i Odense Afdelings Nytaarsfest Nytaarsaften. Husk at anmelde Deltagelse i god Tid. Nærmere i Cirkulærer.

Nykøbing F. Generalforsamling afholdtes Tirsdag den 12. November paa Hotel »Valdemar«. Efter at Ekspedient Vald. Nielsen var valgt til Dirigent, aflagde Formanden, Forretningsfører C. Schüssler, Beretning om Arbejdet i den forløbne Periode og omtalte herunder forskellige administrative Forhold, Afdelingens Sommerudflugt til Jubilæumsudstillingen i Næstved, Strejken paa Storebæltsfærgerne samt de med forskellige Firmaer førte Forhandlinger angaaende Medlemmers Løn- og Arbejdsforhold. Beretningen godkendtes. Kassereren, Kommunefuldmægtig Johs. Christiansen, oplæste det reviderede Regnskab, der balancerede med Kr. 11,874,81 og sluttede med en Kassebeholdning paa Kr. 2888,22. Endvidere oplæstes Arbejdsløshedskassens Regnskab. Begge Regnskaber godkendtes. Til Formand genvalgtes Forretningsfører C. Schüssler med Akklamation. Til Bestyrelsen genvalgtes Ekspedient Vald. Nielsen, Ekspedient C. Christensen og Pantefogedassistent Knud Bruhn. Som Bestyrelsessuppl. genvalgtes Kommis Ø. Nyegaard. Som Revisor genvalgtes Kontorassistent G. Tønners, og som Revisorsuppleant genvalgtes Kontorassistent, Frk. G. Schüssler. Til Kontrahenter ved Nykøbing Social-Demokrat genvalgtes Vald. Nielsen og Knud Bruhn og som Repræsentanter til Forsamlingsbygningen genvalgtes Vald. Nielsen. Angaaende fremtidig Virksomhed henstillede Formanden, at der stadig blev sat ind paa at forøge Medlemsantallet. Bestyrelsen foreslog at bevilge Forplejningsstationen et Tilskud paa 20 Kr., hvilket vedtoges. Ekspedient C. Christensen fremkom med Forslag om en ugentlig Klubaften, og det blev overladt til Bestyrelsen forsøgsvis at arrangere en saadan Klubaften.

Nykøbing M. Afdelingen afholdt 5. Nov. ord. Generalforsamling, hvortil et halvt Hundrede Medlemmer var mødt. Til Dirigent valgtes Bogholder A. K. Jørgensen. Formanden, Aksel Ivan Pedersen, aflagde en fyldestgørende Beretning over Arbejdet siden sidste Generalforsamling. Medlemsantallet var nu 132. Sekretæren O. Kirkegaard oplæste Protokollen, som sammen med Beretningen godkendtes uden Diskussion. Kassereren, Marius Sørensen, aflagde det reviderede Regnskab, som godkendtes, og efter at forskellige Bevillingssager var behandlet, gik man over til Valg af Formand. Aksel Ivan Pedersen meddelte, at han ikke kunde modtage Genvalg paa Grund af, at han nu ernærede sig som selvstændig Forretningsdrivende, og i hans Sted valgtes derefter Kommis B. O. Lauritsen til Formand. Af de afgaaende Bestyrelsesmedlemmer frabad Kirkegaard sig Genvalg, og derefter genvalgtes Anders Olesen og A. K. Jørgensen samt nyvalgtes Jens Chr. Poulsen. — Under Eventuelt drøftede man bl. a. Afdelingens forestaaende 35 Aars Fødselsdag, og derefter sluttede Generalforsamlingen.

Odder. Halvaarlig Generalforsamling afholdtes 6. Novbr. Til Dirigent valgtes Georg Andersen. Sekretæren oplæste Forhandlingsprotokollen. Formanden Joh. Laursen aflagde Beretning for det forløbne Halvaar. Han sluttede med at slaa kraftigt til Lyd for Oprettelse af en Ungdomsgruppe, idet han mente, at Antallet af uorganiserede Lærlinge kunde reduceres yderligere. Beretningen godkendtes enstemmigt. Kassereren oplæste det reviderede Regnskab, som enstemmigt godkendtes. Som Formand genvalgtes Johs. Laursen med Akklamation. Som Bestyrelsesmedlem genvalgtes Oswald Jørgensen, nyvalgt blev Knud Egelund, Sten Christensen og Niels Rasmussen. Der nedsattes et Udvalg bestaaende af Knud Egelund, Georg Andersen og Lærlingene Svend Jensen og Frode Nielsen til at arbejde videre med Tanken om en Ungdomsgruppe.

Oswald Jørgensen, Sekr.

Odense. Klubaften til 1. Maj 1936 hver Mandag og Onsdag fra Kl. 20—24. **Torsdag den 25. Decbr.** Kl. 18: Juletræsfest for Medlemmer og deres Børn. **Tirsdag den 31. Decbr.** Kl. 21: Nytaarsfest, Spisning Kl. 20.

Randers. Ord. Generalforsamling afholdtes den 9. Oktober paa »Jylland«. Til Dirigent valgtes Jørgen Anker Andersen. Formanden mindedes 2 af vore Medlemmer, som er afgaaet ved Døden, J. A. Rømler og J. C. Jensen og udtalte et Ære være deres Minde. Formanden aflagde Beretning for det forløbne Halvaar, omtalte Afdelingens og Forbundets Lønarbejde samt gav Oplysninger om Arbejdet indenfor Ungdomsgruppen og Afdelingens Arbejde i Almindelighed. Beretningen godkendtes uden Omtale. Afdelingens Regnskab fremlagdes, dette balancerede med Kr. 12.808,89 og sluttede med en Kassebeholdning pr. 30. Septbr. paa Kr. 3329,80. Regnskabet godkendtes. Arbejdsløshedskassens Regnskab: i Kontingent til A. K. er indgaaet Kr. 8335,50, i ordinær Understøttelse er udbetalt Kr. 12.163,60, i Understøttelse gennem Socialkontoret er udbetalt Kr. 10,019,00 i Tiden 1. April til 30. September. Medlemsantallet pr. 30. September er 717. Beretning og Regnskab godkendtes. Til Formand genvalgtes Johs. Jensen med Akklamation. Til Bestyrelsen genvalgtes Søren Nielsen, Palmer Larsen og Jens Nielsen. Det vedtoges at gaa med til Forhøjelsen af Kontingentet til Forsamlingsbygningen »Jylland«. Det overlodes til Bestyrelsen at arbejde med Planen om Opførelse af et Sommerhus, som tænkes opført ved Vosnæs-Pynt. — Under Eventuelt bragte Aage Lydolff Bestyrelsen en Tak fra de arbejdsløse for den Sommerudflugt, der var arrangeret for disse. Formanden meddelte, at Bestyrelsen havde vedtaget at udskyde Begyndelsen af Skilteskrivningskursuset til i Januar 1936. Generalforsamlingen sluttede med, at Dirigenten motiverede et Leve for Afdelingen og Forbundet. 125.

Roskilde. Afdelingen afholder Medlemsmøde **Torsdag den 5. December** Kl. 8 i Schmidts Lokaler, Torvet. Tidligere Lærer ved Roskilde Højskole, nu Leder af Arbejdernes Oplysningsforbunds Propaganda-Afdeling, Otto Jensen, kommer til Stede og indleder med Emnet »Fagbevægelsen og de politiske Partier«. Enhver, der har hørt Otto Jensen, erkender, at det er en Fornøjelse at høre denne smidige og veltalende Foredragsholder, og der kan forventes en meget livlig Diskussion. Vi opfordrer vore Medlemmer til at komme til Stede og retter en særlig Henvendelse til Ungdomsgruppens Medlemmer, idet dette Foredrag i høj Grad har Bud til vore unge Kolleger.

Bestyrelsen.

Silkeborg. 25. Oktober afholdtes halvaarlig Generalforsamling paa Højskolehjemmet. Vilh. Hertz valgtes til Dirigent. Sekretæren, Vagn Christiansen, oplæste Forhandlingsprotokollen, hvorefter Formanden, Anius Sørensen, aflagde en kort Beretning om Afdelingens og Forbundets Arbejde i det forløbne Halvaar. Efter et Par supplerende Bemærkninger til Beretningen af Rejsesekretær Johs. Jensen, Randers, godkendtes saavel Protokol som Beretning enstemmigt. Kassereren, Martin Lund, oplæste Regnskabet, der ligeledes godkendtes. Til Formand i Stedet for Anius Sørensen, der ikke ønskede Genvalg, valgtes enstemmigt Vilh. Hertz med Akklamation. Som Bestyrelsesmedlemmer nyvalgtes Emil Svendsen, Reinholt Nielsen og Antonius Jørgensen. Suppleanter blev Gunnar Danielsen og Knud Ørvad. Revisorer blev Signe Leth og Agnes Hjorth Christensen med Hans Donnerborg som Suppleant. Til Slut takkede Rejsesekretær Johs. Jensen og Formanden den afgaaede Formand for hans Arbejde for Afdelingen og udtalte Haabet om, at Afdelingen maatte fortsætte med stadig Fremgang. Efter Generalforsamlingen konstituerede Bestyrelsen sig med Martin Lund som Næstformand og Emil Svendsen som Sekretær.

Vilh. Hertz.

Skelskør. Ordinær Generalforsamling afholdtes 17. Oktober. Hartvig M. Hansen aflagde Beretning for Halvaaret samt forelagde Regnskabet. Begge Dele godkendtes. Til Formand og Kasserer valgtes Hartvig M. Hansen. Til Bestyrelsesmedlemmer valgtes Harry Michaelsen og Leo Teil Nielsen med Henning Petersen, Robert Petersen og Carl Hansen som Suppleanter. Til Revisor genvalgtes Harald K. Jensen. Agitationsudvalget kom til at bestaa af Leo Teil Nielsen, Formand, Henning Petersen, Betzy Petersen, Harry Michaelsen og Hartvig M. Hansen. Det vedtoges sluttelig at afholde en Agitationsfest i Tilslutning til Forbundets Ungdomsdag.

Svendborg. Afdelingen afholdt 14. November Generalforsamling. 55 Kolleger var mødt. Som Dirigent valgtes Kontorist Poul Z. Hansen. Formanden O. Falkø aflagde Beretning og udtalte herunder en Tak til Byraadssekretær Otto Christensen for det gode kollegiale Standpunkt, han havde indtaget ved Besættelsen af Stillingen som Byraadssekretær. Kassereren Erik Christensen aflagde Afdelingens Regnskab, der balancerede med Kr. 1851,35 og udviste en Kassebeholdning paa Kr. 513,00. Saavel Regnskab som Beretning godkendtes. Kassereren Erik Christensen og Bestyrelsesmedlemmerne Svend Petersen og P. Aa. Jørgensen genvalgtes. Som Suppleanter valgtes Frk. M. Christensen og Kaj Clausen. Under Eventuelt drøftedes Oprettelsen af Afdelingskontor. Aftenen sluttede med fælles Kaffebord og humoristisk Optræden af Assistent Fritz Petersen.

Thisted. Ordinær halvaarlig Generalforsamling afholdtes den 25. Okt. Til Dirigent valgtes D. Kristiansen. Formanden gennemgik forskellige Meddelelser fra Forbundet og aflagde Beretning, der godkendtes enst. Kassereren aflagde Regnskab for det forløbne Halvaar, der udviste en Balance paa Kr. 7487,89. Kassebeholdningen 1. April d. A. var Kr. 937,71 og samme pr. 30. Septbr. d. A. Kr. 629,54. Regnskabet godkendtes enst. Til Formand genvalgtes med Akklamation Chr. Pedersen. Til Bestyrelsesmedlem valgtes Jens Pedersen, da C. W. Olsen ikke ønskede Genvalg, og som Suppleant valgtes Holger Johansen. Som Repræsentanter til Fællesorganisationen valgtes Bestyrelsen samt Aage Kjær, D. Kristiansen, P. Chr. Pedersen, Henry Mathiasen, Knud Christiansen. Til Formand for Agitationsudvalget valgtes enstemmigt O. Søndergaard og til Medlem R. Nørskov, Frk. Pedersen, K. Kristiansen, Frode Sørensen.

Under Eventuelt behandledes bl. a. Forslag om Studiekreds. Det vedtoges at lade en Liste cirkulere. Derefter behandledes Forslag om Oprettelse af Ungdomsgruppe. Det vedtoges at henlægge Sagen, til Afdelingen fik flere yngre Medlemmer.

O. Søndergaard.

Varde. Ord. Generalforsamling afholdtes den 8. Novbr. Til Dirigent valgtes G. V. Ravn. Formanden aflagde Beretning om det forløbne Halvaar. Afdelingen begyndte Halvaaret med 67 Medlemmer og slutter med 70; men denne Fremgang vilde have været større, hvis vi kunde undgaa de mange Fraflytninger. Der var gjort Skridt til at faa Overenskomst med Varde og Omegns Brugsforening samt til at faa Staalværkets Kontorpersonale organiseret. Formanden omtalte Ungdomsgruppens Arbejde. Den nye Ungdomsleder Th. Ankersen havde deltaget i Landsmødet for Ungdomsledere i Fredericia. Forbundet havde givet Tilskud til Gruppens Sommerarbejde, ialt ca. 25 Kr., og vi kunde regne med at faa et lignende Beløb til Vinterarbejdet. Angaaende Agitationen udtalte Formanden, at det nedsatte Udvalg havde arbejdet daarligt. Bestyrelsen havde derfor udpeget Wilfred Hansen som ny Formand. Sluttelig takkede Formanden Bestyrelsen for godt Samarbejde og udtalte Haabet om Fremgang i den kommende Tid. Beretningen godkendtes enstemmigt. Derefter aflagde Kassereren L. P. Kragelund Beretning om Regnskabet, som balancerede med Kr. 459,10 og udviste et Overskud paa Kr. 165,87. Efter nogen Diskussion godkendtes Beretningen og Regnskabet enstemmigt. Formanden G. Larsen genvalgtes med Akklamation. Som nyt Bestyrelsesmedlem i Stedet for Poul Christensen valgtes Hans M. Hansen. Til Suppleant valgtes Aksel Christensen. Som Revisor genvalgtes Wilfred Hansen og Suppleant Elna Petersen genvalgtes ligeledes. Til Agitationsudvalget genvalgtes Kjælbæk Sillesen, Ester Thøstesen og Elna Petersen og nyvalgtes Agnethe Christensen. Kragelund omtalte Fanen og det blev besluttet at lade Spørgsmaalet afgøre ved første Bestyrelsesmøde. Wilfred Hansen paapegede Betydningen af en Studiekreds og der blev med det samme tegnet en Liste til Oprettelse af en saadan. Umiddelbart herefter afholdt Ungdomsgruppen sin Generalforsamling. Generalforsamlingen sluttede med fælles Kaffebord.

Vordingborg. Afdelingen afholdt den 8. November Generalforsamling. Hugo Madsen valgtes til Dirigent. Formanden oplæste Protokollen og aflagde Beretning. Han kom herunder ind paa de faglige Konflikter, omtalte Ungdomsgruppens Arbejde og opridsede Vinterens Program, der bl. a. vilde bestaa i Skilteskrivningskursus samt i Forbindelse med Arbejdernes Aftenskole et Kursus i Engelsk. Protokol og Beretning godkendtes. Kassereren forelagde Regnskabet, der ligeledes godkendtes. Da Formanden ikke ønskede Genvalg, og der ikke fremkom andre Forslag, blev det vedtaget at afholde en ekstra Generalforsamling med dette Punkt paa Dagsordenen. Til Bestyrelsen genvalgtes Viggo Wad. Formanden opfordrede de Unge til at agitere for Tilslutning til Ungdomsgruppen samt til at møde flittigt til de af Gruppen arrangerede Møder.

Medhjælper-Sangbogen

Indeholder 140 Sange,
deriblandt mange Medhjælpersange.
Køb den!

Pris i Shirtingsbind: 75 Øre

KOMMUNAL KONTORMEDHJÆLPER TIDENDE

Nr. 12. Redigeret af Alfr. Jensen, Aarhus. 1935.

Er Tiden inde nu?

OM Tiden ikke er inde til Dannelsen af en Sammenslutning af alle offentligt — i Stat og Kommuner — Ansatte, har Københavns Kommunalforenings Medlemsblad fornylig spurgt.

Fra vor Side maatte Svaret — hvis Spørgsmaalet rettedes til os — blive et ubetinget Nej, selv om vi derved udsætter os for, at en Del Tjenestemandsforeninger beskylder os for at mangle baade Kollegialitetsfølelse og Vilje til Samarbejde om fælles Interesser. Om Tiden til Dannelsen af en saadan Sammenslutning nogensinde kommer, er i det hele taget tvivlsomt — i alt Fald skulde nye og i Øjeblikket ukendte Faktorer spille ind i Sagen.

En Sammenslutning som den tænkte vilde alene ved det uensartede og splittede organisationsmæssige Grundlag, den i Øjeblikket skulde bygges op paa, være af tvivlsom Værdi og endog rumme Muligheder for endnu stærkere Splittelse. I en Organisation, der spænder over saa vidt forskellige Folk som f. Eks. Lygtetændere, Lokomotivmænd, Lærere og Departementschefer, vil der vanskeligt kunne opnaas Enighed om samlet Optræden paa noget Punkt — allermindst politisk — og det var jo netop gennem samlet Optræden, Sammenslutningen skulde virke som et Forsvar mod mulige Attentater.

Mulighederne for Samarbejde og fælles Optræden staar nu engang i ligefremt Forhold til Summen af de Interesser, der danner Fællesskabet, og man skal derfor tage sig i Agt for ikke at gøre Grænserne for Samarbejdets Omraade for udflydende. Naturligvis kan der etableres Samarbejde mellem forskellige Fag og Faggrupper, men Betingelsen er, at disses Organisationer er bygget paa fælles Grundprincipper, hvorved jo iøvrigt Grænserne for Interessefællesskabet bliver betydeligt videre.

Har de i offentlig Tjeneste Ansatte Interesse i Samarbejde og fælles Optræden — og det har de utvivlsomt — bør Bestræbelserne først og fremmest gaa ud paa at danne det fælles Grundlag for Samarbejdet, og skal der ikke gaa nogen kostbar Tid til Spilde — ja, saa er Tiden inde nu.

Bestyrelsesmøde i Fællesklubben.

SØNDAG DEN 17. NOVEMBER afholdt Fællesklubbens Bestyrelse Møde i Aarhus. Foruden Bestyrelsens Medlemmer var til Stede Forretningsfører Julius Hansen, Hovedkasserer Aksel Olsson, Sekretær Viggo Pedersen og Rejsesekretær Michael Nielsen.

Formanden Vilh. Jacobsen, Aarhus, bød Velkommen og hilste det nyvalgte Medlem af Bestyrelsen Viggo Hougaard, Holbæk, velmødt til Arbejdet. Endvidere udtalte Formanden nogle Mindeord om den fornylig afdøde Formand for Gladsaxe, Kommunebogholder H. Andersson, og ligeledes afdøde Redaktør Welsch, Helsingør, der som Repræsentant for Købstadforeningen havde lagt megen Interesse for Dagen for vor Kursusvirksomhed.

I sin Beretning for Tidsrummet siden Mødet i August meddelte Formanden, at Medlemsantallet endnu er stigende og har naaet 1959, hvoraf 1214 i Provinsen, og gav derefter en Oversigt over Stillingen i de Byer, hvor vi har Forhandlinger løbende. Endvidere redegjorde Formanden for Sagen angaaende Besættelsen af Stillingen som Byraadssekretær i Svendborg samt for forskellige indre Organisationsforhold.

Sekretær Viggo Pedersen gav nogle supplerende Oplysninger angaaende de løbende Overenskomstforhandlinger og meddelte herunder, at ogsaa Viborg Kommunes Kontorpersonale nu er gennemorganiseret, og at en Klub her kan ventes oprettet.

Forskellige Forhold vedrørende Overenskomstarbejdet i København, Esbjerg, Frederiksværk, Holbæk og Rønne drøftedes, hvorefter Formandens Beretning godkendtes.

Formanden bragte dernæst en Redegørelse for Kursusvirksomhedens hidtidige Forløb og omtalte de foreliggende Muligheder for en videre Udvikling af Fagundervisningen.

Skade fremlagde et omfattende Program for en Studiekreds for Københavns Magistrats 3. Afdeling beregnet til at strække sig over 15 Aftener i Vinterens Løb, og Harald Andersen forelagde Programmer for en Møderække for Aalborg Kommunes Kontorfunktionærer og for en Studiekreds, der afholdes paa Socialkontoret for dettes Personale, og efter en indgaaende Forhandling enedes man om at indgaa til Forbundet med Anmodning om i 1936 at arrangere Kursus efter nogenlunde de samme Linier, som blev anlagt ved Kursuset i Aar. Sekr.

Fagundervisning for kommunale Tjenestemænd.

(Fortsat)

Det er betegnende, at Kravet om denne Undervisning i første Række er rejst af Tjenestemændene selv. Det er disse, der i deres daglige Arbejde har følt Savnet af en systematisk Foruddannelse. Uddannelsen, som »Livets Skole« bringer, slaar med de ændrede økonomiske og politiske Forhold ikke til overfor Øjeblikkets Krav, og det vil blive for kostbart for alle Parter, om f. Eks. vore Dages Socialfunktionærer maa vente med deres Uddannelse, indtil de har skaffet sig den gennem deres Praksis. Arbejdet i kommunal Tjeneste fordrer Plan og Systematik. Men dette forudsætter igen teoretiske Kundskaber saavel som praktisk Erfaring. Deraf opstaar det stærke Behov, som saa mange i Dag føler for en planmæssig Forskning af og Uddannelse i kommunale Fag.

Vil man nu antage, at dette Behov kan dækkes af de allerede bestaaende Faggrupper, maa hertil bemærkes, at den kommunale Forvaltning har langt videre Opgaver end Lovtolkning, de kommunale Finansspørgsmaal kan ikke løses ved en ensidig Anvendelse af Socialøkonomien, og den kommunale Kontor- og Finansteknik er ikke løst alene ved sædvanlig Handelskundskab. Hver for sig er disse Kundskabsgrene ønskelige i Forvaltningen, men ved Siden heraf kræves særlig Indsigt i specielle kommunale Forhold, for Eks. den administrative Praksis i Udvalg, Styrelse og Administration, tekniske Budgetproblemer, Kommunalorganisationens Teori og Praksis, Fattighjælpens Former og personlige Retsvirkninger, den sociale Hygiejne o. s. v. Den Faggruppe, som man kan kalde Kommunal Forvaltningskundskab, danner indenfor de almindelige Faggrupper en selvstændig Gruppe afgrænset fra disse ved dens Metode, dens Opgaver og dens Forudsætninger.

Adskillige Grunde taler for, at disse Studier bør knyttes til en særlig Institution. Tilegnelsen vil her kunne opnaa den fornødne Planmæssighed og Effektivitet. En systematisk Undervisning vil fremme rationel Tænkning og Arbejdsmetode i højere Grad end planløst Selvstudium, og den vil under Forudsætning af, at den bygger paa et bredt Grundlag, give Tjenestemændene omfattende Kundskaber om alle vigtigere Sider af Kommunalforvaltningen og et solidt Grundlag for senere Specialisering, ligesom den vil virke fremmende for den faglige Udvidelse, som under Selvuddannelsessystemet lider under en tvungen Begrænsning.

(Fortsættes).



· MEDHJÆLPER-UNGDOMMEN ·

Nr. 12. Redigeret af **Henry Gran**, København. **1935.**

Medhjælperungdommen og Valgets Konsekvens.

Valgets Resultater er forlængst opgjort. Regeringspartierne hentede ca. 910,000 Stemmer hjem. Socialdemokratiet fik heraf 99,000 Stemmers Fremgang og sit Mandatantal i Folketinget forøget med 6 — fra 62 til 68. Efter 6½ Aars Regeringstid gik Regeringen til Valg og kommer tilbage med et saadant Tillidsvotum.

Hvad kan Aarsagen være? Naturligvis først og fremmest Regeringens Politik og de Spørgsmaal, den gik til Valg paa. Det er afgjort Hovedaarsagerne. Men mon ikke Oppositionspartiernes Valgkampagne skulde have bevirket, at nogle af deres egne har vendt dem Ryggen. Valgkampagnen har ved dette Valg været ført mere heftig, perfid og løgnagtig mod Socialdemokratiet end nogen Sinde tidligere, og »K. U.« kan vel siges at have været førende. »K. U.« indførte de nye Metoder, der er repræsenteret ved Skaftestøvler — Skraaremme — Skældsord — Terror og Slagsmaal m. m. — eller det man betegner som »Nazimetoder«, og det er blevet selv de Konservative for meget.

Vi er enige med den Opfattelse, der er kommet til Orde — ja, selv i konservative Blade — at disse Propagandaformer er fuldstændig forkastelige, og at de er ganske uforenelige med dansk Mentalitet. Det praktiske Resultat heraf paa Valgdagen blev da ogsaa, at det konservative Folkeparti gik tilbage i Stemmeantal.

I Danmark ønsker man ikke det demokratiske Folkestyre flyttet over i Hænderne paa diktaturvenlige Spekulanter. Derfor blev Valgdagen en Sejr for Demokrati og Frihed.

Spørger man nu: Hvad kan Medhjælperungdommen lære heraf, da er Svaret: Vær paa Vagt overfor »K. U.«!

Vel næppe nogen Bevægelse er som »K. U.« ude for at hverve Tilhængere blandt Handelens Ungdom. Valgkampen har vist os, hvad »K. U.«s sande Formaal er: Omstyrtning af Demokratiet og det vil igen sige: Fagorganisationernes Ødelæggelse. Handelens Ungdom tudes Ørene fulde af Frasen om en upolitisk Sammenslutning for Medhjælpere.

Alle standsfølende Handels- og Kontormedhjælpere bliver mere og mere klar over, at kun en faglig Organisation kan redde Faget og skaffe forbedrede Forhold tilveje indenfor Faget, saa det fremtidig kan blive et anstændig lønnet Erhverv at være Handels- og Kontormedhjælper. Det gøres kun ved Sammenhold og politisk paa demokratisk Grundlag og ikke ved at lade sig hverve til »K. U.«s Stormtropper, hvis »upolitiske« Medhjælperinteresser nu saa fuldstændig er afsløret.

Medhjælperungdom! Valgets Konsekvens er derfor: **Vend Jer med Afsky fra Medhjælperbevægelsens Hovedfjende: »K. U.«!**

Fra Ungdomsgrupperne

Aalborg. Ungdomsgruppen afholder **Søndag d. 1. Decbr.** Efteraarsfest i Odd-Fellow Palæet. Der bliver arrangeret fælles Kaffebord, Festtale, Festavis m. m. samt en Svingom. Billetpris alt iberegnet Kr. 1,25. Mød op! I. C.

Aarhus. Ungdomsgruppen arrangerer **Fredag den 6. Decbr.** Kl. 21 Klubaften og **Fredag den 13. Decbr.** Kl. 21 Klubaften. Ungdomsgruppens Møder afholdes i Afdelingens Lokaler. Kontoraften hver Fredag fra Kl. 20—21.

Faaborg. Onsdag den 4. Decbr. afholder Ungdomsgruppen kammeratligt Samvær. Ungdomsgruppens Generalforsamling afholdtes Onsdag den 17. Oktober. Beretning for det forløbne Halvaar aflagdes. Da den hidtidige Leder Alice Jørgensen, grundet paa Bortrejse, ikke kan fortsætte, er Carl O. Sørensen valgt i Stedet. Til Bestyrelsen er nyvalgt Rodin Hansen og Karoline Jensen. Genvalgt blev Grete Ingberg og Georg Jørgensen. Iøvrigt behandledes den kommende Agitation, hvorunder Afdelingens Formand, Fr. Hildebrandt, manede Ungdomsgruppens Medlemmer til aktiv Deltagelse.

Fredericia. Ungdomsgruppen afholdt den 3. November sin 3-aarige Stiftelsesfest. Der havde samlet sig 75 Kolleger, deraf 18 fra Kolding og Vejle. Festen var helt igennem vellykket. Efter en indledende Sang holdt Afdelingsformanden, P. Thoning, en meget ildnende Festtale. Der herskede ved Kaffebordet en glimrende Stemning, og flere Kolleger havde Ordet og lykønskede Gruppen. Senere paa Aftenen fremførtes en fornøjelig Sketch og et Solonummer, der gjorde Lykke, og til Slut dansedes der.

Programmet for December og Januar Maaned udsendes, men foreløbig anmodes Medlemmerne om at reservere **Søndag den 5. Januar 1936** til Nytaarsfesten.

Helsingør. Søndag den 1. December afholder Ungdomsgruppen Afslutningsfest. — Nærmere Program udsendes.

Horsens. Ungdomsgruppen afholdt Generalforsamling Fredag den 18. Oktober. Secher Marcussen blev valgt til Dirigent. Beretningen godkendtes. Bestyrelsen kom til at bestaa af Alfr. Holm, Kaj Vilhelmsen, Orla Madsen, Inger Rasmussen, Robert Kjærsgaard, Egon Andersen og Gurli Schrøder.

Ungdomsgruppen afholder **Fredag d. 6. Dec. Kl. 20,15** Møde. Dette bliver det sidste inden Jul. Der bydes paa flere Overraskelser, hvorfor vi forventer stor Tilslutning. Har Du endnu ikke været med til vore Møder paa Muncks Hotel, da kom den 6. ds., og Du er sikker Deltager i vore fremtidige Fredagsmøder.

Hjørring. Ungdomsgruppen afholdt Generalforsamling Fredag den 4. Oktober. Lederen Aage Bohn aflagde Beretning, som eenstemmigt godkendtes. Til Bestyrelsen valgtes Hugo Andreasen, Jørgen Larsen, Kjeld Johansen og G. Kragelund. Derefter fælles Kaffebord, hvor Agitationen drøftedes.

Kolding. Fredag den 6. December afholder Ungdomsgruppen gemytlig Aften paa Industriforeningen (Havesalen) med fælles Kaffebord, Underholdning og Bal fra Kl. 20,30—1.

Gruppen afholdt Generalforsamling den 25. Oktober. Protokol og Beretning godkendtes eenstemmigt. Til Bestyrelsen valgtes Aage Pedersen, Ella Jørgensen, Bertel Pedersen. Under Drøftelse af Vinterarbejdet diskuteredes forskellige Problemer.

København. Programmet for December Maaned vil blive udsendt til Gruppens Medlemmer. Klubaften afholdes som sædvanlig hver Tirsdag og Onsdag Aften i Ungdomshjemmet, Nørre Søgade 27.

Langeland. Fredag den 25. Oktober afholdtes Generalforsamling. Ungdomslederen aflagde Beretning, som godkendtes. Til Bestyrelsen valgtes P. H. Andersen og B. Madsen.

Nyborg.

NYBORG UNGDOMSGRUPPE
afholder
Onsdag den 4. December Kl. 21
BREV- OG KLUBAFTEN.
Kammerater! Send en Hilsen adresseret til Ingv. Larsen, Villa »Bo«, Knudshovedvej, Nyborg.

Onsdag den 11. December Kl. 21 afholder Ungdomsgruppen en festlig Julesammenkomst, Kaffebord a 60 Øre. Agitér for Tilslutning. — Mødelokale: Højskoleforeningen.

Odense. Deltag i Ungdomsgruppens Præmiekonkurrence. Nærmere Oplysninger faas gennem Afdelingens Kontor eller Ungdomsgruppelederen. **Søndag den 1. December Kl. 20** Amatør-Aften med Optræden af kendte Ansigter, derefter Bal. Pris 0,50. **Onsdag den 25. Decbr.** Kl. 21 Juletræsfestens Afslutning, Pris 0,50 for Gruppens Medlemmer. **Tirsdag den 31. Decbr.** Kl. 21 Nytaarsfest. Nærmere Oplysninger gennem Afdelingen eller Ungdomsgruppelederen.

Slagelse. Ungdomsgruppen afholdt 24. Oktbr. Generalforsamling. Beretningen godkendtes. — Den hidtidige Leder ønskede ikke Genvalg, i Stedet valgtes J. Rosenmeyer. Til Bestyrelsen genvalgtes Helge Nielsen og nyvalgtes K. Christiansen.

Sønderborg. Ungdomsgruppen afholdt d. 10. November en vellykket Agitationsfest. Gruppelederen og Journalist Kittelman talte. Endvidere var der forskellig Oplæsning og Fremvisning af Lysbilleder. Agitér for Tilslutning til Ungdomsgruppen.

Viborg. Gruppen afholdt den 14. November Generalforsamling. Lederens Beretning godkendtes. Til Bestyrelsen genvalgtes Einar Olsen og nyvalgtes Rasmus Krogh. Generalforsamlingen sluttedes med fælles Kaffebord, hvor der var munter Oplæsning.

Medhjælperungdommens Dag,

der maatte udsættes grundet paa Valget, er nu fastsat til

Fredag den 14. Februar 1936.

Reservér Dagen og følg Din Afdelings Agitation og Deltagelse.

Udgivet af Forbundet. — Ansvarsh. Red. **Julius Hansen**, Vestre Boulevard 43, Kbhvn. V. — Trykt hos **Anton M. Jensen**, Admiralgade 24, Kbhvn. K.

DANSK HANDELS- OG KONTORMEDHJÆLPER TIDENDE

ORGAN FOR MEDHJÆLPERSTANDENS FAGLIGE INTERESSER

UDGIVET AF

DANSK HANDELS- OG KONTORMEDHJÆLPERFORBUND

REDIGERET AF

JULIUS HANSEN

1936

36TE AARGANG

KØBENHAVN
ANTON M. JENSENS BOGTRYKKERI
1936

INDHOLDSFORTEGNELSE

REDAKTIONSARTIKLERNE ER BETEGNET MED *

Forbundets Anliggender.

a) Agitationen.

Jørgensen, Helge: Agitationen 50
Jørgensen, Niels: Offentligt Møde mellem K. U. og H. K. i Odense den 26. Marts 1936 31
Pedersen, Gustav: Højere Lønniveau i København — Propagandamøder den 9. og 16. Novbr. ... 154
* Medhjælperungdommens Dag 8-10-19-32
(Se tillige Medhjælper-Ungdommens Side).
* Agitationens Frugter 8
* Medlemstilgangen 8-21-31-60-72-88-145-157-172
* Vi fortsætter 21
* Tre nye Agitationspjecer 31
* Agitationen paa Landet 31
* En storslaaet og straalende Agitation, — Medhjælperungdommens Dag 32
* Diskussionsmøde med K. U. i Nykøbing F. 50
* Der arbejdes godt 72
* Pænt Resultat, men —! 88
* De »døde« Maaneder 145
* Fremgangen skal fortsættes 149
* Et Fremstød indledes 157
* Melodien — (Odense Afdelings Agitations-Teateraften 13. Oktober) 157
* Drømmen om et Eventyr, — Demonstrationsmøderne i København 166
* Resultatet i Oktober blev 493, — Godt, men ikke nok 172

b) Indre Anliggender.

* Hansen, Julius: Bornholm Afdeling fylder 25 Aar 39
* Vore Afdelingskontorer, Korsør 4
* — — Vejle 16
* — — Roskilde 55
* — — Svendborg 95
* — — Aarhus 168
* Nye Klubber 4-20-33-45-60-70-85-136-169
* To Jubilæer (Herning og Nykøbing M.) 6
* Jubilæumsfest i Herning 6
* Nykøbing Mors 35 Aars Stiftelsesfest 6
* Ungdomsarbejdet 8-10-19-30-32-67-98-112
(Se tillige Medhjælper-Ungdommens Side).
* Medlemstallet i Aalborg Afdeling 10
* Ny Indmeldelser i Arbejdernes Fællesorganisationer, (Grenaa, Padborg og Stege) 29
* Kolding Afdelings 30 Aars Stiftelsesfest 29
* Skifte i Repræsentantskabet 29
* Regnskabsoversigt 30-66-98
* Forbundets Stilling til Dansk Funktionærforbund ... 30
* Odense Afdelings 35 Aars Stiftelsesfest 41
* Slagelse Afdelings 30 Aars Stiftelsesfest 41
* Dansk Dommer- og Politikontoristforening gaar ind i Forbundet 42
* Til Medlemmerne paa Dommer- og Politikontorerne .. 43
* Odense Afdelings Sommerhus tages i Brug 59
* Finansielle Forhold 60-98
* Faneindvielse i Aalborg 69
* Odense Afdelings Feriehjem 72
* Skifte i Hovedbestyrelsen 82
* Sommerstævne i Odense 83-101
* Sommerstævne i Rebild 84-128
* Slagteriernes Personales Fællesklubs Delegeretmøde den 5. Juli 100
* Vort Forbund i Dag 109
* Vort Ungdomsarbejde 112
* Vore Afdelinger 119
* Nordjysk Medhjælperstævne 128
* Løgstør Afdelings 25 Aars Jubilæum 134
* Midtjysk Medhjælperstævne i Silkeborg 137
* Delegeretmøde i F. D. B.s Personales Fællesklub 153
* Medhjælper-Landsstævne i København i Aug. 1937.. 154-170
(Arbejdsløsheds- og Fortsættelseskassen se under Arbejdsløsheden).

c) Forskelligt.

Gundel, Axel: Faglig Sammenslutning 106
* Lommebogen 4-15-154-172
* Ledig Økonoma-Stilling (H. K.s Strandhus) 10
* Ved Pladsskifte 18-29-47-68-122-169
* Feriehjemmene 10-48-59-70-85-98
* Anmeldelse af Flytning 22
* Kommunalt Kursus 1936 23-30-63-66-91-98-130
* Forbundets Stipendier til Andelsskolen ved Middelfart 30-62-66
* Kommunale Undervisningskursus (egne) 30-66-98
* Al Restance skal være betalt senest 31. Marts 34
* Hjælpefonden 46
* Økonomaskifte paa H. K.s Strandhus, Karlslunde 48
* Restancerne 49
* Feriesæsonen begynder 59
* Forbundets Stipendier til F. D. B.s Særkursus paa Den danske Andelsskole ved Middelfart 62-66
* Forbundets Stipendier til Den danske Købmandsskole i London 66
* Forbundets Stipendier til Slagterimedhjælperes Ophold paa Slagterier i England 66
* Kommunalt Kursus for Medhjælpere under Københavns Kommune 66-79-91-98-103-147

* Hvorhen i Ferien 70
* Nye Tillidsmænd i København 83
* Gør Ferien uforglemmelig 85
* Medhjælper-Sangbogen 99-172
* En politisk Aktion, eller —? 99
* Pladsmangel i Medlemsbladet 129-137
* Kvindelige Medlemmer (Indsamling af Statistik) ... 150
* Arbejdernes Fællesorganisation (Esbjerg Afdeling indmeldt) 146
* Vor egen Lommebog 1937 172

Kongressen.

* Hansen, Julius: Velkommen til Kongres 105
* Kongressen indkaldt 45
* Kongressen (Forberedelser i Hovedbestyrelsen) ... 66-98
* Kongressen (Forskelligt) 100
* Kongressens Facit 121
* Dansk Handels- og Kontormedhjælperforbunds 12. ordinære Kongres i København den 16.—19. August 1936 (Referat) 123-139-150
* Kongresbilleder 129
* Arbejdsløshedskassens Delegeretmøde den 18. August 1936 163

Hovedbestyrelsesmøder.

* Hovedbestyrelsesmøde den 15.—17. December 1935 10-17-30
* — den 23.—25. Marts 1936 55-66
* — den 28.—30. Juni 1936 97
* — den 18.—20. Oktober 1936 171

De samvirkende Fagforbund.

* Storkampen er begyndt 25
* Situationen (Lockouten) 37
* De samvirkende Fagforbunds Medlemsstatistik 1935.. 87
* De samvirkende Fagforbunds Repræsentantskabsmøde 89

Arbejdsløsheden.

* Arbejdsløshedskassens Virksomhed 17-56-97
* Dispensation fra 10 Maaneders Bestemmelsen 21-34-50-95
* Den sociale Højskole i Nærum 10
* Understøttelse under Skoleophold 22
* Unge Kvinder. — Tag paa Arbejderhøjskole i Sommer 29
* Juleunderstøttelse 30-34-172
* Arbejdsløshedskassernes Virksomhed i Aaret 1934—35 71
* Hjælp til Fagforeningskontingent omfattes af Hjælp til Underhold i Forsorgslovens § 60, Nr. 5 73
* Vore understøttende Institutioner 116
* Museumsforedrag for Arbejdsløse 158
* Hjælp til langvarigt Arbejdsløse 162
* Arbejdsløshedskassens Delegeretmøde den 18. August 1936 163

Organisationsspørgsmaal.

* Hansen, Julius: Ved Aarsskiftet 1935—36 1
* J. H.: Folkets Vilje — Landets Lov 133
Gundel, Axel: Faglig Sammenslutning 106
* Hovedoverenskomst afsluttet med Dansk Arbejdsgiverforening 5-30
* Udmærkede Ord 19
* Med Møllestenen om Halsen 13
* Storkampen er begyndt 25
* Brugsforeningsmedhjælpere! Giv Agt 33
* Situationen (Lockouten) 37
* Privatfunktionærens usikre Stilling 43
* 1. Maj-Betragtninger 53
* Hausse i Handels- og Kontormedhjælperne 73
* Den anonyme Avertering 73
* En Narresut 81
* »Melodien, der blev væk«. Københavns Tillidsmænd overværer Skuespillet og diskuterer Problemet »Larsen« 84
* Overenskomst med »Vølund« 93
* Fremgangen skal fortsættes 149
* Funktionærspørgsmaalet under Debat 161
* Bort med Tugthusloven 168

Voldgiftssager.

* Voldgiftssag med Axel Petersens Koloniallager, København 44

Arbejdstiden.

* Ærbødigst: Stærke Jyder (Satirisk Digt om Lukkeloven) 156
* Lov og Fortolkning (Lukkelovens Overholdelse i Hadsund, Lemvig og Ringkøbing) 6
* Lov er Lov (Satirisk Tegning om Lukkeloven) 20
* Forbud mod Overarbejde. — Henvendelse til Folketingets Udvalg 42
* Sagsanlæg om Lukkeloven 157

Lønspørgsmaalet.

* Hansen, Julius: Strejke paa Andelsslagterierne i Randers, Horsens, Kolding, Vejle, Odense og Rønne ... 3-16-30
* — — Varslet Strejke, — Buffisterne paa Storebæltsoverfarten 152
* Lønarbejdet 4-20-30-32-44-60-66-70-85-136-169
* Hovedoverenskomst afsluttet med Dansk Arbejdsgiverforening 5-30
* Slagteri-Sagen. — Strejken hævet 16-38
* Lønsagen med Andelsslagterierne 30
* Situationen (Lockouten) 37
* Statens Kontormedhjælpere 47
* Københavns Kommunes Lønninger 48
* Usandfærdig Tale (Slagteri-Overenskomsten) 58
* Varslet Strejke, A/S »Britgoods«, København 71
* Aflyst Strejke, A/S »Britgoods«, København 85
* Overenskomsten med »Vølund« 93
* Vort Lønarbejde 110
* Buffisterne paa Storebæltsoverfarten 167
* Varslet Strejke. — Ousager Brugsforening pr. Lejre 169
* Hævet Konflikt. — Fredericia Korsetfabrik ved Fr. Studstrup 169

Overenskomster.

* Afsluttede Overenskomster.. 4-20-32-44-60-70-85-93-136-169
* Hovedoverenskomst afsluttet med Dansk Arbejdsgiverforening 5-30
* Overenskomsten med Slagterierne 38
* Statens Kontormedhjælpere. — En Lønordning gennemført for det ikke fastansatte Kontorpersonale 47
* Usandfærdig Tale (Slagteri-Overenskomsten) 58
* Overenskomsten med »Vølund« 93

Engageringsvæsenet.

Gundel, Axel: Kunsten at søge Plads 7-15-27-40
* Den anonyme Avertering 73

Retsspørgsmaalet.

* Sø- og Handelsretten. — Chr. Skjolding genvalgt 10
* Retshjælpens Virksomhed 30-66-98
* Handelsretterne (Personskifte) 50

Sociale Spørgsmaal.

* Bonnevie, Poul: Har Handels- og Kontormedhjælpere Erhvervssygdomme 57-67
Gundel, Axel: Kunsten at søge Plads 7-15-27-40
* Den sociale Højskole, Nærum 10
* Med Møllestenen om Halsen (Funktionærspørgsmaalet) 13
* Forbud mod Overarbejde, — Henvendelse til Folketingets Udvalg 42
* Privatfunktionærens usikre Stilling 43
* Hjælp til Fagforeningskontingent omfattes af Hjælp til Underhold i Forsorgslovens § 60, Nr. 5 70
* Den anonyme Avertering 73
* Tilsyn med offentlige Kontorer 158
* Funktionærspørgsmaalet under Debat 161
* Daarlige Læreforhold i Kolonialbranchen 164

Konflikter.

* Hansen, Julius: Strejke paa Andelsslagterierne i Randers, Horsens, Kolding, Vejle, Odense og Rønne ... 3-16-30
* — — Varslet Strejke, — Buffisterne paa Storebæltsoverfarten 152
* Charlottenlund Koloniallager ... 4-20-33-45-60-71-85-136-169
* Greve Brugsforening 4-20-33-45-60-71-85-136-169
* Sæbeforretningen, Strandvej 104, Hellerup 4
* H. E. Bonne, Studiestræde 14, København 4-20-33-45-60-71-85-136-169
* Fredericia Korsetfabrik v. Fr. Studstrup 4-20-33-45-60-71-85-136-169
* Hørve Brugsforening 4-20-33-45-60-71-85-136-169
* Slagteri-Sagen, — Strejken hævet 16
* A/S »Britgoods«, Ny Toldbodgade 8, København ... 71-85
* Allindelille Brugsforening pr. St. Merløse 136-169
* Buffisterne paa Storebæltsoverfarten 167
* Ousager Brugsforening pr. Lejre 169
* Hævet Konflikt. — Fredericia Korsetfabrik ved Fr. Studstrup 169

Bag Pult og Disk.

* Lund, Harald H.: »Oseren« 7
* — — Kleptoman 86
* — — Juleassistance 165
* Ærbødigst: Stærke Jyder (Satirisk Digt om Lukkeloven) 156
* Satirisk Tegneserie 9-21-33-49-61-75-89-101-145-157-173
* Lov er Lov (Satirisk Tegning om Lukkeloven) 20
* Vor værste Fjende 68
* Va' med Maden (Satirisk Tegning) 87
* En Ulv i Faareklæder (Satirisk Tegning) 129
* Tilsyn med offentlige Kontorer 158

Lærlingevæsenet.

Brüel, Louis T.: Før og nu 88
* Lærlingesager 88
* Elevstipendier til Landhandelslærlinge 34
* Lærlingebeskyttelse 44
* Læreforholdene i Stormagasinerne 44
* Specialforretningernes Lærlinge 44
* Lærlinge-Voldgiften 44
* Konkurrence-Klausuler er ugyldige 44
* Fradrag i Lønnen kan ikke finde Sted 44
* Daarlige Læreforhold i Kolonialbranchen 164

Undervisning og Uddannelse.

Haahr, Vald.: Svenska Handelsarbetareförbundets Kursus i Viskadalen 129
* Handelsskolerne paa Finansloven 9
* Den internationale Højskole i Helsingør 9-172
* Elevstipendier (Handelsskoleraadets Stipendier) 10-74-146
* Den sociale Højskole, Nærum 10
* Folkehøjskolen »Købmandshvile« 10
* Købmandsskolen i København 18-74
* Handelsskoleraadets Sammensætning 22
* Understøttelse under Skoleophold 22-62-66
* Unge Kvinder. — Tag paa Arbejderhøjskole i Sommer 29
* Kommunalt Kursus 1936 23-30-63-66-91-98-130
* Den danske Andelsskole ved Middelfart. — Stipendier 30-62-66
* Kommunale Undervisningskursus 30-66-98
* Stenografi og Maskinskrivning til Selvstudium 34
* Dansk Studieoplysningskontor 34
* Elevstipendier til Landhandelslærlinge 34
* Niels Brocks Handelsskole 61
* Den danske Købmandsskole i London 62-66
* Sommerkursus paa Roskilde Højskole 62
* Undervisnings-Stipendier 62
* Forbundets Stipendier til F. D. B.s Særkursus paa Den danske Andelsskole ved Middelfart 62-66
* Forbundets Stipendier til Den danske Købmandsskole i London 66
* Forbundets Stipendier til Slagterimedhjælperes Ophold paa Slagterier i England 66
* Kommunalt Kursus for Medhjælpere under Københavns Kommune 66-79-91-98-103-147
* Medhjælperskolen 74
* Folkehøjskolen for unge Handelsmedhjælpere 74
* Kursus paa Roskilde Højskole 74
* Arbejdernes Oplysningsforbunds Kursus 86
* 8 Dages Fagforeningskursus 86
* Kooperativt Sommerstævne 86
* Svensk Sommerkursus paa Viskadalens Folkehøjskole 88-129
* Indbydelse til nordisk fagligt Kvindestævne paa Roskilde Højskole 16.—22. August 89

Rejseunderstøttelser.

* Elevstipendier (Handelsskoleraadets Stipendier) 10
* Forbundets Stipendier til Den danske Købmandsskole i London 66

Skandinavisk Samarbejde.

Fagerholm, K. A.: Et vikingatåg i Österled 4
H. H.: Svenska Handelsarbetareförbundets 9. ordinære Kongres 135
Haahr, Vald.: Svenska Handelsarbetareförbundets Kursus i Viskadalen 129
V. P.: Den norske Kongres 138
* Den islandske Fagbevægelse 18
* Skandinaviskt samförstånd 56
* Den skandinaviske Komités Arbejdsudvalgs Møde i Finland 9.—12. Marts 1936 69
* Svensk Sommerkursus paa Viskadalens Folkehøjskole 82-129
* Skandinaviske Kongresser 98
* Vore Broderorganisationer 115

* Nordisk Samarbejde. Den skandinaviske Komités ordinære Møde i Malmø den 21.—22. August 1936 .. 155-167

Udlandet.

* Hansen, Julius: En vigtig Kongres — (Einheitsverband der Privatangestellten i Czekoslovakiet) 94
* — — Sygdom blandt kendte Kolleger 96
Fagerholm, K. A.: Ett vikingatåg i Österled 41
H. H.: Svenska Handelsarbetareförbundets 9. ordinære Kongres 135
Haahr, Vald.: Svenska Handelsarbetareförbundets Kursus i Viskadalen 129
V. P.: Den norske Kongres 138
* Vinterhjælpsforanstaltninger i Tyskland 8
* Under hundrede Mark om Maaneden (Tyskland) 18
* Den islandske Fagbevægelse 18
* Fabrikationen forlægges til Østen 33
* Brugsforeningernes Opløsning i Tyskland 34
* Værdiforringelse af Reichsmarken 49
* Skandinaviskt samförstånd 56
* Fra Arbejdsmarkedet i Hitlertyskland 60
* Glæd Jer ved Livet 65
* Norges Handels- og Kontorfunksjonærers Forbund gør et kraftigt Fremstød 70
* Kongres i vore Brødreforbund 71
* Fremgang i Czekoslovakiet 72
* Phønixskandalen i Østrig 73
* Strejken i Frankrig 82
* Svensk Sommerkursus paa Viskadalens Folkehøjskole 88-129
* Nordamerika mod Dumpingpriser 88
* Skandinaviske Kongresser 98
* Vore Broderorganisationer 115
* Nordisk Samarbejde. Den skandinaviske Komités ordinære Møde i Malmø den 21.—22. August 1936 .. 155-167
* Ro og Orden i Tyskland 170

Personalia.

* Hansen, Julius: Kasserer Charles Poppe, København, 70 Aar 3
* — — Th. Hansen, Aalborg, død 14-28
* — — Nye Tillidsmænd i Københavns.. 83
* — — Sygdom blandt kendte Kolleger 96
* — — Velkommen, Axel Gundel 96
* — — Vor juridiske Konsulent gennem 25 Aar (Ejnar Hansen) 99
* — — Elsenius Nielsen, Randers, fylder 50 Aar 137
* — — Afdelingsformand i 10 Aar — Carl Jensen, København 137
Jensen, Axel E.: H. Chr. Petersen, Nyborg, død .. 74
L. Th.: Axel E. Jensen, Nyborg, indvalgt i Repræsentantskabet for D. s. Fagf. i Nyborg 74
Mich.: 70 Aar. — S. P. Ballisager, Aarhus 29
Pedersen, Gustav: Kasserer Charles Poppe, København, 70 Aar 3
Rathe, Gustav: Arne Vaupel, Esbjerg, død 31
Thoning, Poul og Søren Møller: Margrethe Johansen, Fredericia, Medlem i 25 Aar 89
* Chr. Skjolding genindvalgt i Sø- og Haandelsretten .. 10
* Nyt Folketingsmedlem (Nina Andersen) 21
* Handelsskoleraadets Sammensætning 22
* Th. Hansens Begravelse 28
* Skifte i Repræsentantskabet (Chr. Ahrenkiel og S. A. Christensen) 29
* Frk. Oda Nielsen, København, 25 Aars Jubilæum 38
* Georg Hansen, København, 25 Aars Jubilæum 46
* Medlemmer i offentlige Hverv (Folketingsmand Rasmus Hansen og Borgerrepræsentant Lars M. Olsen) 46
* Økonomaskifte paa H. K.s Strandhus 48
* Handelsretterne (Personskifte) 50
* K. Hintz, København, 60 Aar 56
* Skifte i Hovedbestyrelsen. Robert Larsen bliver Rejsesekretær og Aage Eriksen, Odense indtræder 82
* Chr. Albertsen, Rødby, indvalgt i Arbejdernes Fællesorganisations Forretningsudvalg 90
* Axel Gundel i Danmark 127-145
* Axel Gundel paa Rejse i Danmark 145
* Vilhelm Hertz, Silkeborg, indvalgt i Forretningsudvalget for Arbejdernes Fællesorganisation 146
* Valg af Tillidsmænd (Kongressen) 151-152
* Axel Gundel rejst 154

Literatur.

* Hansen, K. A.: Oversigt over de vigtigste Love vedr. Sociallovgivningen 90
* Korsholm, G.: Grafisk Fremstilling af det dobbelte Bogholderi 87-146
* Rudolf, A.: Farvel Sovjetrusland 90
* Arbejdernes Bogkreds 22
* Stenografi og Maskinskrivning til Selvstudium 34
* Hirschsprungs Handelshaandbog i nye Udgave 171

Andre Foreninger.

Jørgensen, Niels: Offentligt Møde mellem K. U. og H. K. i Odense den 26. Marts 31
* K. U. i Vinden 20
* »Borshøjgaards Venner« 21
* Dansk Funktionærforbund 30
* Brugsforeningsmedhjælpere! Giv Agt. — Splittelsesforeningen er paa Spil 33
* Dansk Dommer- og Politikontoristforening gaar ind i Forbundet 42
* Diskussionsmøde med K. U. i Nykøbing F. 50
* »Borshøjgaards Venner« uddeler Legater 62
* Arbejdernes Oplysningsudvalg i København. — Billige Ferie- og Studierejser 86
* Arbejdernes Oplysningsforbunds Kursus 86
* En politisk Aktion, eller —? 99
* En Ulv i Faareklæder (Satirisk Tegning, K. U.) 129
* Arbejdernes Fællesorganisationer 74-90-146
* Statens Kontorister rører paa sig (Centralraadet for Statens Kontoristklasser) 157

Forskelligt.

* J. H.: Folkets Vilje — Landets Lov 133
* Heinig, Kurt: Den moderne Handels Omkostninger 45
* Lund, Harald H.: »Oseren« 7
* — — Kleptoman 86
* — — Juleassistance 165
Brüel, Louis T.: Før og nu 88
* Udmærkede Ord 9
* A/S C. Schous Fabrikers Hjælpefond for det kvindelige Butikspersonale 10-30
* Rigsdagsvalget 10
* Folkehøjskolen »Købmandshvile« 10
* »Borshøjgaards Venner« 21
* Arbejdernes Bogkreds 22
* Dansk Studieoplysningskontor 34
* Københavns Kommunes Lønninger 48
* Hvor gaar Pengene hen —? 50

* »Borshøjgaards Venner« uddeler Legater 62
* Vor værste Fjende 68
* Hausse i Handels- og Kontormedhjælperne 73
* Billige Ferie- og Studierejser 73
* »Melodien, der blev væk«. Københavns Tillidsmænd overværer Skuespillet og diskuterer Problemet »Larsen« 84
* Indbydelse til nordisk fagligt Kvindestævne paa Roskilde Højskole 16.—22. August 89
* Landstingsvalget den 15. September 128
* Efterlysning 129
* Museumsforedrag for Arbejdsløse 158
* Bliv Medlem af Socialdemokratiet 158
* Bort med Tugthusloven 168

Fra Afdelingerne.

Aabenraa 62
Brønderslev 74
Esbjerg 74-146-158
Faaborg 172
Fakse 90
Fredericia 75
Frederikssund 34-172
Graasten 34-75
Grenaa 75-90-172
Haderslev 62-158
Hammel 50
Helsingør 75-158
Hillerød 158
Hjørring 50-75-146-172
Horsens 34-50-75-90-146
Kolding 22-50-75-90-146-158
Korsør 76-90-146-158
Langeland 76-90-173
Maribo 22-90-158-173
Nakskov 62-76-90-146-158-173
Nibe 62-158
Nyborg 10-76-173
Nykøbing F. 62-76-90-102-146-158
Nykøbing M. 76-173
Næstved 90-158
Odder 62-173
Odense 10-22-34-62-90-173
Randers 76-90-173
Roskilde 90-146
Rødby 90
Silkeborg 62-173
Skelskør 76-174
Skive 76-173
Slagelse 10-22-90
Struer 174
Svendborg 77-174
Thisted 174
Varde 50-77-90-174
Vejle 90-146-174
Viborg 77
Vordingborg 50-77-158

Illustrationer.

Charles Poppe, København 3
Korsør Afdelings Kontor 4
»Oseren« 7
Satirisk Tegneserie 9-21-33-49-61-75-89-101-145-157-173
Medhjælperungdommens Dag (Agitationstegning) ... 12-19
Th. Hansen, Aalborg 14
Vejle Afdelings Kontor 16
Lov er Lov (Satirisk Tegning) 20
Chr. Ahrenkiel, Randers 29
S. A. Christensen, Lemvig 29
S. P. Ballisager, Aarhus 29
Tre Agitationsbrochurer 31
Frk. Oda Nielsen, København 38
Bornholm Afdelings Bestyrelse 39
Georg Hansen, København 46
Roskilde Afdelings Kontor 55
K. Hintz, København 56
Tegning fra Venstres Presse om Slagteri-Overenskomsten 58
Fra H. K.s Strandhus, Karlslunde 59-91
Odense Afdelings Feriehjem i Nyborg 60
Ved Lejrbaalet (Pinselejren ved Gals Klint) 64
Aalborg Afdelings nye Fane 69
Fra Tisvilde Strand 70
H. C. Olsen, Roskilde 77
Paa Cykleudflugt 80-92
Robert Larsen, Nakskov 82
Carl Jensen, København 83-137
Georg Baunsgaard, København 84
Tegning (Feriehjemmene) 85
Kleptoman 86
Va' med Maden? — (Satirisk Tegning om Medhjælperproblemet) 87
Lejrliv 92
Svendborg Afdelings Kontor 95
Axel Gundel 96-107-125
Ejnar Hansen, København 99
K. Lyngholm, Horsens 100
Paa Udflugt (Tegninger) 104-176
Åge Hyllested 107
Chr. Ingvoldsen 107
Jens Johansen 107
Julius Hansen 107-124
Foto-Montage fra Forbundets Arbejdsomraade 108
Grafiske Tegninger vedr. Forbundets Lønarbejde 111
Foto-Montage fra Feriehjemmene og Ungdomsarbejdet 112-113
Foto-Montage fra det internationale og skandinaviske Samarbejde 114
Grafiske Tegninger vedr. Arbejdsløshedskassens Understøttelser 117
Foto-Montage fra Afdelingernes Kontorer og Agitation 118
Dansk Handels- og Kontormedhjælperforbunds Minde-Data 120
Fra Kongressen 123-143-144
Statsminister Th. Stauning 125
Axel Gundel og Julius Hansen 127
En Ulv i Faareklæder (Satirisk Tegning om K. U.) ... 130
Deltagere og Gæster i det kommunale Kursus paa H. K.s Strandhus 130
Harald Heie, København 130
Vilh. Jacobsen, Aarhus 131
Borgmester Jensen Stevns 131
Teltlejren ved det kommunale Kursus 131
Ungdomsgruppeledere til Forbundets Kongres 132
Løgstør Afdelings Bestyrelse 134
Deltagerne i Svenska Handelsarbetareförbundets Kongres i Malmø 135
Elsenius Nielsen, Randers 137
Deltagerne i den norske Kongres 138
Deltagerne i Dansk Handels- og Kontormedhjælperforbunds Kongres i København 139-140-141-142
Deltagerne i Kursuset for kommunale Kontormedhjælpere i København paa H. K.s Strandhus 147

En Studiekreds 148
R. Calum, Næstved 151
Henry Larsen, Ringsted 151
Aage Eriksen, Odense 151
Niels Nielsen, København 151
Johannes Christiansen, Nykøbing F. 151
Hovedbestyrelsen, Rejsesekretærer, Sekretærer og Gæster ved Hovedbestyrelsesmødet den 15. August .. 153
Deltagerne i Den skandinaviske Komités Møde i Malmø 21.—22. August 155
Stærke Jyder (Satirisk Tegning om Lukkeloven) 156
En Aften i Ungdomsgruppen 160
Juleassistance 165
Aarhus Afdelings Kontor 168

DANSK DOMMER- OG POLITIKONTORISTFORENING

* Hansen, Julius: Vor nye Fællesklub 77
Olsen, H. C.: Møderne angaaende Lønregulativet ... 77
— — Agitationen 174
* Tillidsmedlemsmødet 1936 77-102
* Driftsregnskab. 1. April 1935 til 31. Marts 1936 78
* Meddelelser fra Bestyrelsen 102
* Lønregulativet 102
* Indmeldelsespligt 102
* Lærlingekontingent 102
* Lovændringerne 129
* Normeringen 146-174
* Vikarer 174

KOMMUNAL KONTORMEDHJÆLPER TIDENDE

* Jensen, Alfred: Til Medlemmerne 175
Sekr.: Bestyrelsesmøde i Fællesklubben 175
* Nytaar igen 11
* Fagundervisning for kommunale Tjenestemænd 11-23
* Landet rundt 11-23-35-51-79-159
* Nyt og bedre 11
* Lav Selvvurdering 11
* Kommunale Studiekredse i København 11
* Kommunal Kontormedhjælper Tidendes Adresse 11
* Ikke under een Hat 23
* Weekend i Aarhus 23
* Foredragsrække og Studiekreds i Aalborg 23
* Kommunalt Kursus 1936 23-63-91-130
* Radikal Fisketur 35
* Fakultet for kommunale Tjenestemænd 35
* De løst ansatte Kontormedhjælpere under Københavns Magistrat 35
* Fra Aarhus 35
* Kommune-Larsen i Hovedstaden 51
* Undervisningsspørgsmaalet 51
* Oprykning og Ansættelser i Aarhus 51
* Indbydelse til Kommunalt Kursus og Program 63
* Det Mygdal'ske Hul 79
* Ilde anbragt Improvisation 79
* Nye kommunale Klubber 79
* Overenskomst i Bogense 79
* Nye Klubformænd 79
* 4 Dages Kursus paa H. K.s Strandhus for Medhjælpere under Københavns Kommune 79-91-103-147
* Lønarbejdet i Kommunerne 91
* Hvad er en Fagorganisation? 103
* Interesse for Foreningsarbejdet 103
* Kursus for Medlemmer af den kommunale Kontormedhjælper-Afdeling i København 103
* H. K.s 4. kommunale Kursus 130
* Uddannelse i andre Lande 131
* Kommunale Kontorfunktionærers Fællesklubs Bestyrelse 147-159
* A propos Valget 159
* Kommunal Fagundervisning i Oslo 159
* Det kan naas endnu 159
* Lidt for smart 175

MEDHJÆLPER-UNGDOMMENS SIDE

* H. G.: Nytaar 12
* Medhjælperungdommens Dag den 14. Febr. 12-24-36
* Den lille Rubrik 12-52-104
* Lommebogen 1936 12
* Medhjælperungdommens Blad 12
* Slaa Dagen fast med 4-Tommer Søm 24
* Kort og Godt 24-36-80-176
* Hvad der skrives om Medhjælperungdommens Dag .. 36
* Radioforedrag af Henry Gran 36
* Telefonforedrag 36
* Nu skal alle være med 52
* Lærlingesager 52
* Ungdomsgruppe oprettet i Holbæk 52
* Vær kampklar 52-148
* Slutspurt 64
* Pinselejren ved Gals Klint 64-92
* Vi unge 64
* H. K.s Strandhus, Karlslunde 64
* Cyklevimplen 64-104
* Ungdomsgrupper oprettede i Aabenraa og Maribo .. 64
* Ud i Naturen 80
* I Pinselejr 80
* To uundværlige Dele 80
* Fotos 80
* Fremgang 80
* Organisationens Sommer 92
* Vær med, mens Sommeren er — 104
* Talende Tal 104
* Gør du dit 132
* Ungdomsgruppeledere til Forbundets Kongres 132
* De unge bør føre an i Agitationen 148
* Livet i Ungdomsgruppen 160
* Et Landsstævne 160-176
* Ekstraarbejde i Julemaaneden 176
* Ny Ungdomsgruppe oprettet i Odder 176

Fra Ungdomsgrupperne.

Aalborg 24-36-52-64-92-104-148-176
Aarhus 12-24-36-52-64-80-92-104-132-148-160-176
Bornholm 12-24-52-64
Esbjerg 24-92-160
Faaborg 24-148-160
Fredericia 12-24-52-64-80-104-132-148-160
Frederikshavn 24
Haderslev 24-104-160
Helsingør 24
Hjørring 24
Holstebro 24-92-160
Horsens 12-24-36-52-64-80-92-148-160-176
Kolding 24-80
Korsør 12-24-52-64-148-160
København 12-24-36-52-64-80-92-104-132-148-160-176
Langeland 24
Nakskov 24-92-176
Nyborg 24-92

Nykøbing F. 24
Næstved 24
Odder 176
Odense 12-24-36-80-92-132-148-160-176
Randers 24-104-176
Roskilde 24-36-52-80-92-104-132-160-176
Silkeborg 24-176
Skive 24-36-160
Slagelse 12-24-52-160
Svendborg 92-176
Sønderborg 36
Varde 24-52-64
Vejle 24-80-92-104-176
Viborg 80-104-176

DANSK HANDELS- OG KONTORMEDHJÆLPER TIDENDE

ORGAN FOR DANSK HANDELS-OG KONTORMEDHJÆLPERFORBUND

Nr. 1. 1. Januar 1936. 36te Aargang.

VED AARSSKIFTET 1935—36.

DET SVUNDNE AAR vil komme til at staa som et af de historiske Aar, thi verdenshistorisk set var det et meget betydningsfuldt Aar. Vi, der lever med i Begivenhederne, forstaar vel knap Rækkevidden af de enkelte politiske Skaktræk og formaar ikke at overskue Helheden i det Drama, der ruller sig ud for vore Øjne, men vi fornemmer dog under Læsningen af Døgnets Begivenheder Historiens Vingesus og gruer for de frygtelige Konsekvenser af det store Spil om Europas og den hvide Races Skæbne.

Aaret bragte os ikke den Lysning for de af Diktaturet underkuede Folkeslag, som vi haabede paa, men vi opgiver ikke Troen. Vi ser daglig, hvorledes Situationen forværres i disse Lande, og vi forstaar, at det kun kan være Spørgsmaalet om Tid, før de vildførte og forpinte Folk rejser sig og afkaster Aaget. Maatte dette blot ske, før Desperationen fører endnu flere Ulykker med sig, før Diktatorerne maa sætte alt paa det sidste Kort og søge at redde sig ved — Krig, saaledes som Enden sikkert vil blive, om de ikke forinden sættes ud af Spillet. — Eksemplet Italien maner til Eftertanke, og vore Bønner for Bevarelsen af Folkeforbundets Autoritet i disse kritiske Dage kan derfor ikke blive brændende nok. Europas Frelse afhænger deraf.

For de nordiske Lande er det en Lykke, at Demokratiet er kraftigt og stærkt nok til at dæmme op for de fremmede Rørelser, som ikke savner Efterabere hverken hos os eller i vore skandinaviske Nabolande. Arbejderklassen i de sydligere Lande kan tale med om, hvilket kosteligt Klenodie Friheden er og lad ogsaa dens Ord være en Lære for de Kredse herhjemme, der koketterer med Diktaturet og de Bevægelser, der betjener sig af dette System. De Tilstande, der er blevet Følgen af disse Bevægelsers Sejr andre Steder, opfordrer saa vist ikke til Efterfølgelse herhjemme, hvor vi — det kan ikke nægtes — vel har Krise og social Elendighed, men hvor Forholdene trods alt er mangefold bedre end i de diktatorisk styrede Lande.

Heldigvis synes Befolkningen at have forstaaet det Kursus i Anskuelseslære, som den i de sidste 3 Aar har haft nær for Øje. I hvert Fald blev *Folketingsvalget* den 22. Oktober et straalende Vidnesbyrd om, at det danske Folk ikke føler sig tiltrukket af den Form for Samfundsstyre, men staar *Vagt om Demokratiet*, saaledes som det klart markeredes ved, at de demokratiske Partier forøgede deres Stemmetal med over 100,000, medens Oppositionen samlet gik 10,000 Stemmer tilbage. Forhaabentlig er vi dermed for en god Stund fritaget for at høre Oppositionens falske Tale om Regeringens manglende Vælgerstøtte.

Det er naturligvis ikke saaledes at forstaa, at alt dermed er tilfredsstillende herhjemme. Det er stadig et Problem at *skaffe Arbejde* til den alt for store Stab af Arbejdsløse. Ved Regeringens Foranstaltninger lykkedes det forrige Aar at bringe Arbejdsløsheden ned ved øget Beskæftigelse, men Oppositionens Visnepolitik har været mærkbar i det svundne Aar, og Desperationen har været saa stor, at Venstre end ikke har villet respektere Valgets Udfald, hvilket Eksempel det konservative Parti dog i sidste Øjeblik er veget tilbage for at efterfølge.

Desværre ser det imidlertid ud til, at de to Partier kan finde hinanden i Viljen til at forhindre den af Regeringen foreslaaede *Vinterhjælp til de langvarigt Arbejdsløse* paa samme Maade, som man slog et lignende Forslag ned i Fjor — uanset det mellemliggende Valg. Man er øjensynlig ikke blevet klogere, men maa saa selv tage Følgerne.

For vor Organisation har Aaret været en Fortsættelse af de senere Aars støtte Fremgang i Medlemsantal. *4600 nye Medlemmer* er indrulleret i vore Rækker, og Medlemsantallet har ved Aarsskiftet passeret de 25,000, et Tal, som formentlig kan holdes ved den endelige Opgørelse pr. 31. Marts.

Ogsaa for vor Organisation vil Aaret 1935 gaa

over i Historien som et betydningsfuldt og fremgangsrigt Aar, der bragte os Løsningen paa nogle af vore vigtigste Opgaver. Af grundlæggende Betydning var *Højesterets Dom den 3. April* i »Vølund« Sagen, hvorved Sø- og Handelsrettens Dom blev omstødt og Septemberforliget fastsloges som det retslige Grundlag for vort Forbund og for de af Arbejdsgiverforeningens Medlemmer, der beskæftiger vore Medlemmer.

At denne Dom før eller senere maatte faa Konsekvenser, stod os klart, men om det skulde ske igennem bitter Kamp eller ad Forhandlingens Vej, laa udelukkende i Arbejdsgiverforeningens Haand. Til at begynde med saa det ikke lovende ud, thi Arbejdsgiverforeningen stillede sig nærmest afvisende overfor vore Ønsker om Forhandling. Imidlertid lykkedes det alligevel at komme paa Talefod og — som det vil fremgaa i dette Nummer — ved Aarets Slutning er der med Arbejdsgiverforeningen nu oprettet en *Hovedoverenskomst, der forudsætter Afslutning af kollektive Overenskomster for Forbundets Medlemmer.* Heri bestaar en anden af Aarets betydningsfulde Begivenheder, thi nu er Vejen fri for Forhandlinger om Lønoverenskomster for de af vore Medlemmer, der er beskæftigede hos Arbejdsgiverforeningens Medlemmer, deriblandt med A/S »Vølund«, hvor vore Medlemmer gennem flere Aar trofast har holdt ud under Sagens Gang.

I Aarets Løb er det faglige Arbejde yderligere udviklet og styrket. Foruden Hovedoverenskomsten er der *afsluttet 88 Lønoverenskomster,* hvorved det samlede Antal løbende Overenskomster udgør 305. Blandt disse maa nævnes *Overenskomsten med Dansk Textil Unions Principal Afdeling for Provinsen,* en Overenskomst, der vel blev afsluttet i 1934, men som først blev godkendt af Principalerne i Begyndelsen af 1935. Denne Overenskomst omfatter 300 Manufakturhandlere i 44 Provinsbyer.

Disse Resultater er i det store og hele opnaaet uden Kamp. En Undtagelse danner dog *Overenskomsten med Restauratør Carl Jensen, Storebæltsoverfarten,* idet denne Overenskomst først blev afsluttet efter 7 Ugers Strejke. Ved Aarets Slutning staar vi ogsaa overfor Udsigten til en Strejke, idet *Andelsslagterierne i Randers, Horsens, Vejle, Kolding, Odense og Rønne* har vægret sig ved at forhandle med Forbundet om Overenskomst og har henvist til Slagteriernes Arbejdsgiverforening, der paa sin Side paaberaaber sig at være uden Mandat hertil. Forhaabentlig lykkes det Parterne at genfinde den tabte Logik, saa Sagen kan ordnes ved fredelig Forhandling.

Paa *det socialpolitiske Omraade* bragte Aaret Opfyldelse af det aargamle Krav om *Tilsyn med private Pensionskasser.* Loven herom træder i Kraft ved dette Aarsskifte og opfylder vore Ønsker om, at Pensionskassernes Midler ikke maa inddrages i Firmaernes Drift.

Endvidere er der paa *Lærlingevæsenets* Omraade ved en Række ministerielle Afgørelser sket en betydningsfuld Afklaring paa forskellige Spørgsmaal. Det er saaledes fastslaaet, at det ikke kan tillades Rederierne at unddrage sig Lærlingelovens Bestemmelser, og at man ikke kan betragte et Lærlingeforhold som ophørt med det fyldte 18. Aar. Endvidere er det fastslaaet, at et Varehus, der har opdelt sine Artikler i forskellige Specialafdelinger, dog er forpligtet til at give sine Lærlinge en afrundet Uddannelse og ikke kan betragte disse som Specialarbejdere. At disse og lignende Afgørelser vil faa stor Betydning for Lærlingeuddannelsen er afgjort.

I Aarets Løb har *Dansk Dommer- og Politikontoristforening* besluttet at indtræde i Forbundet, og selv om Foreningen ikke tæller mere end ca. 350 Medlemmer, er det dog et Tegn paa Forstaaelse af, at kun Koncentration giver Mulighed for Resultater.

Interessant er det i denne Forbindelse at notere, at *Nødvendigheden af faglig Sammenslutning* ogsaa for Handels- og Kontormedhjælperne nu vinder Indpas i Kredse, som tidligere afviste al Tale herom. Saaledes har den konservative *Pastor Amby* i Folketinget udtalt, at Medhjælperne havde *»fuld Ret til at organisere sig og gennem deres Organisation tilkæmpe sig menneskelige Forhold«,* thi de kan ikke klare sig for den Løn paa 100 Kr., som mange maa nøjes med. Ogsaa Folketingsmand *Carsten Raft* indrømmede, at Medhjælpernes Vilkaar er slette, og at det er naturligt at organisere sig fagligt for at raade Bod herpaa.

I det hele taget bør det understreges, at Forstaaelsen af Handels- og Kontormedhjælpernes daarlige Vilkaar aabenbart er ved at gaa op for visse Kredse af Befolkningen, som hidtil har vendt det døve Øre til Forbundets Udtalelser herom. I et Foredrag om Erhvervslivets Fremtid har Folketingsmand, fhv. Handelsminister *Hassing Jørgensen* udtalt, at Koncentrationen indenfor Erhvervslivet efterhaanden udryddede ikke blot Detailhandlerne, men ogsaa Funktionærerne som Mellemstand. Den personlige Friheds Konsekvens er blevet Organisation, og da de private Virksomheder undlader at sikre deres Funktionærer passende Lønninger, Frihed og Ferie, passende Avancementsforhold og en sorgfri Alderdom, er det forstaaeligt, at Organisationstanken griber om sig.

Herr Hassing Jørgensen ser en Ulykke heri, idet han betragter det som et Trin ned af den sociale Stige og som Tab af det sociale Symbol: *Flippen.* Han ønsker derfor en frivillig ændret Holdning fra Erhvervenes Side overfor Medhjælperne.

Men Medhjælperne stoler ikke herpaa, *bør* ikke gøre det. Thi for Medhjælperne gælder det Eksisten-

sen og Højnelsen af Standens sociale Stade. Herr Hassing Jørgensen og hans Meningsfæller forstaar ikke Medhjælperne og Medhjælperproblemet. For Medhjælperne gælder det ikke at bevare *Præget* af Mellemstand paa Bekostning af deres Levestandard. For dem gælder det først og fremmest *Brødet og Retten til at tale om Arbejdsvilkaarene.* Derfor er faglig Organisation den eneste Vej, ikke nedad, men *opad* i social Henseende.

Dansk Handels- og Kontormedhjælperforbunds Indsats har bragt Medhjælperproblemet i Forgrunden i den offentlige Debat, men Problemerne skal *ikke* løses af mere eller mindre uforstaaende Politikere eller Erhvervsfolk. Problemet *skal* og *kan* alene løses af *Medhjælperne selv* ved Sammenhold og Organisation, og derfor fortsætter Forbundet sit Arbejde og sin Fremmarch.

Endnu skal af Aarets Resultater peges paa *Ungdomsarbejdets Vækst.* 37 Ungdomsgrupper er efterhaanden vokset op, og Arbejdet drives stærkt og intensivt Landet over. Hundreder af unge Handels- og Kontormedhjælpere er draget ind under dette Arbejde, som vilde have koncentreret sig om Medhjælperungdommens Dag i Efteraaret, hvis Rigsdagsvalget ikke havde bevirket Udskydelse af Agitationen til Foraaret.

Saaledes kan da Forbundet i en Krisetid paa alle Omraader notere Fremgang, og saaledes er det vort Haab, at det ogsaa maa forme sig i Fremtiden.

Vi gaar nu ind i *Kongresaaret 1936.* I dette Aar vil Resultaterne af de sidste fire Aars Virke blive fremlagt for Medlemmernes valgte Repræsentanter til Prøvelse og Dom. Med god Samvittighed kan vi møde Kongressen og gøre Regnskabet op, thi disse fire Aar har bragt os et betydeligt Skridt fremad baade i Retning af at styrke vor Organisation og at gavne vore Medlemmer og Medhjælperstanden som Helhed.

Vi takker paa Tærskelen til det nye Aar alle Medlemmer for trofast Medarbejderskab i dette Arbejde. Vi takker specielt Tillidsmændene i Afdelinger, Klubber og Ungdomsgrupper, som deltager i det daglige, ofte brydsomme og utaknemlige Organisationsarbejde. Men det er et Arbejde, som bærer Lønnen i sig selv, thi det er et Led i det store Kulturarbejde paa at føre en undertrykt Klasse frem til den Plads i Solen, som den fortjener.

Bliv derfor ikke træt og giv ikke Arbejdet op. Lad os mødes igen i det kommende Aar og lad os lægge al vor Kraft og Energi ind for et yderligere Fremstød for vort stolte Forbund. I Haab herom ønsker vi hverandre et

glædeligt Nytaar!

Julius Hansen.

Kasserer Charles Poppe 70 Aar.

DEN 25. JANUAR fylder de københavnske Afdelingers Kasserer 70 Aar, og denne Milepæl gør det vel berettiget at ofre Poppe, som ellers mest virker i det stille, et Par Ord. Poppe er i Virkeligheden Typen paa det, man kalder en god Kasserer. Ikke blot er han selv den personificerede Hæderlighed og Redelighed, der ud i de mindste Detailler holder strengt paa gennemført Orden i Pengesager; men han har ogsaa enhver god Kasserers medfødte Uvilje mod at udbetale mere end det allerstrengest nødvendige. Det er jo ikke ligefrem egnet til at stimulere Popularitet; men jeg vil tro, at han alligevel har vundet sig mange Venner — og især blandt de, der har lært at sætte Pris paa hans retskafne Karakter ved Samarbejde med ham i de 13 Aar, han har siddet paa de københavnske Afdelingers Kasselaag.



Charles Poppe.

— — —

Naar der i denne Periode har været absolut Tillid til Københavns Afdelings Økonomi, fortjener Poppe sin Del af Æren og en Tak for Aarene, der gik.

Gustav Pedersen.

Forbundet føjer hertil sin hjertelige Lykønskning med Tak for godt Samarbejde igennem de forløbne Aar.

Julius Hansen.

Strejke paa Andelsslagterierne
i Randers, Horsens, Kolding, Vejle, Odense og Rønne.

IGENNEM LÆNGERE TID har Forbundet forsøgt at komme i Forbindelse med disse Slagterier for at drøfte Spørgsmaalet om Oprettelse af Overenskomst; men det er ikke lykkedes, idet Slagterierne har henvist os til at henvende os til Slagteriernes Arbejdsgiverforening om denne Sag.

Henvendelserne til Arbejdsgiverforeningen har imidlertid ogsaa været negative, idet Arbejdsgiverforeningen hævder ikke at have Kompetence til at optage Forhandling med Forbundet om Overenskomst for de enkelte Slagterier.

Dette Svar er fremkommen, efter at Slagteriernes Arbejdsgiverforening henholdsvis har meddelt os, at Sagen vilde blive behandlet paa et Hovedbestyrelsesmøde den 6. Decbr. og senere paa et Hovedbestyrelsesmøde den 20. December, efter hvilket sidste Møde man har bebudet at ville behandle Sagen paa et Delegeretmøde i Marts Maaned.

Da Forbundet ikke vedblivende kunde tolerere denne Forhaling, **er der overfor Andelsslagterierne i Horsens, Kolding, Odense, Randers, Rønne** og **Vejle** samt overfor **de af disse Slagterier drevne Udsalg varslet Strejke til Ikrafttræden den 31. December ved normal Arbejdstids Ophør.**

Fra samme Tidspunkt er disse Andelsslagterier **blokeret for Tilgang** af Handels- og Kontormedhjælpere, idet det er forbudt vore Medlemmer at lade sig engagere til disse Pladser. Fra Forbundets Side har man ønsket en fredelig Udvikling af Sagen, og det er beklageligt, at Slagterierne og deres Arbejdsgiverforening har villet stille sig paa et saa afvisende Standpunkt, ikke mindst efter at Dansk Arbejdsgiverforening efter Afslutningen af Hovedoverenskomsten har vedtaget at forhandle om og oprette Overenskomster for Handels- og Kontormedhjælpere.

Vi advarer vore Medlemmer imod at lade sig benytte som Skruebrækkere og forventer ved deres Bistand at kunne bringe disse Sager til en tilfredsstillende Afslutning.

Julius Hansen.

Fredag den 14. Februar er Medhjælperungdommens Dag.

Vore Kontorer.

Korsør Afdeling.

VI bringer her Illustration af Korsør Afdelings Lokaler, der — nylig oprettede som de er — er det Maal, Afdelingen har stræbt efter længe.



Korsør Afdelings Kontor.

Da Afdelingen i Efteraaret 1934 oprettede Ungdomsgruppe og dennes ca. 25 Medlemmer viste en ualmindelig stor Interesse for Sagen og for at samles Klubaftenerne, blev Spørgsmaalet om at skaffe et passende Mødelokale brændende, idet Byens 2—3 Hoteller var stærkt optaget og ikke kunde sikre Afdelingen en bestemt Mødeaften uden ret høj Leje eller med Serveringstvang, hvortil kom, at en Del af Medlemmernes Forældre ikke satte Pris paa at sende deres Sønner eller Døtre paa Hotel.

I Sommeren 1935 lykkedes det Afdelingen at finde velegnede Lokaliteter paa Byens Hovedgade til en overkommelig Leje. Lokalerne, der er beliggende i Algade 17, bestaar af et Gadeværelse, der er indrettet som Kontor med Skrivebord, Skrivemaskine, Arkivskab, Telefon m. m. Endvidere findes der et Værelse til Gaardsiden, indrettet som Mødelokale. Panelet i Butiksvinduet til Gaden anvendes til Ophængning af Meddelelser og Medlemsblade.

Afdelingens Ungdomsgruppe, der tæller ca. 40 Medlemmer, samles til Møde i disse Lokaler sædvanligvis een Gang ugentlig. Paa disse Aftener holdes der Foredrag, Underholdning, fælles Kaffebord m. m., idet der fra Lokalerne er Adgang til Køkken.

Foruden at Afdelingen ogsaa i Vinter vil lade afholde Sprogkursus og Kursus i Skilteskrivning i disse Lokaler, afholdes der ogsaa Bestyrelsesmøder, muntre Medlemsmøder osv.

Kontortiden (daglig fra Kl. 13—13½) skiftes Bestyrelsen til at passe, og ved denne Lejlighed foretages Kontrollen af arbejdsløse Kolleger. Med disse Lokaler er der skabt et Samlingssted for Byens organiserede Medhjælpere, et Samlingssted, der naturligvis er af stor Betydning for Afdelingens og Ungdomsgruppens agitatoriske Virksomhed. Vi haaber, at denne Afdelingens Nyerhvervelse maa bringe Afdelingen yderligere Fremgang, og vore Ønsker adresserer vi til Afdelingens energiske Tillidsmænd, H. Christoffersen som Afdelingens Formand og Kassereren Kjærsgaard Nielsen.

Lønarbejdet.

ANDET STEDS i Bladet bringer vi Meddelelse om Afslutningen af en Hovedoverenskomst med Arbejdsgiverforeningen, ligesom vi andet Steds omtaler Udviklingen i Lønsagen med Slagteriernes Arbejdsgiverforening. Vi skal derfor ikke paa denne Plads komme nærmere ind paa de to Sager. I den forløbne Maaned er der afsluttet 6 nye Overenskomster og 1 Lønaftale. Af nye Lønsager er der rejst 3, nemlig overfor Grænge Brugsforening (Nykøbing F. Afd.), Silkeborg Jern- og Staalforretning og O. Foss' Fabriker, Odense.

Afsluttede Overenskomster.

De ovenfor nævnte 6 nye Overenskomster er afsluttet med følgende: Arbejdernes Oplysningsudvalg i København, Restauratør Chr. Nielsen, Arbejdernes Forsamlingsbygning, Aarhus, Firmaet P. E. Andersen, Kaffe- og Kolonialen gros, Næstved, Vejlby Brugsforening (Aarhus Afd.), Nakskov Brugsforening, A/S Det nordiske Kamgarnsspinderi, Sønderborg, og Vejen Brugsforening.

Med Arbejdernes Oplysningsudvalg i Aarhus er der truffet en Lønaftale.

Faglige Sager.

Udover de egentlige Lønforhandlinger har der været ført en Del Forhandlinger af faglig Art med en Række Firmaer. Heraf skal nævnes en Sag med Firmaet Vilh. Meilstrup, København, angaaende Afskedigelsen af Tillidsmanden. Sagen verserer endnu. Med F. D. B. er der opnaaet Erstatning for Ferie til et Medlem. Med Københavns Magistrats 3. Afdeling har der været forhandlet om to Normeringsforhold, hvoraf det ene er løst tilfredsstillende.

Nye Klubber.

Følgende nye Personaleklubber er oprettede: Ravnsholm Strømpefabrik (Københavns S. & P. Afd.), Kommunale Kontorfunktionærer i Viborg, Kommunale Kontorfunktionærer i Jerne Kommune (Esbjerg Afdeling), Buffisterne hos Restauratør Carl V. Jensen, Storebæltsoverfarten, Korsør.

Det samlede Antal Klubber under Forbundet er nu 196.

Konflikter.

Med nedennævnte Firmaer har Forbundet fortsat løbende Konflikter:

Charlottenlund Koloniallager,
Greve Brugsforening,
Sæbeforretningen, Strandvej 104, Hellerup,
H. E. Bonne, Studiestræde 14, København,
Fredericia Korsetfabrik, Fr. Studstrup,
Hørve Brugsforening.

Det er vore Medlemmer forbudt at gaa i Arbejde de ovennævnte Steder, og vi opfordrer tillige Medlemmerne til at henlede eventuelle andre interesseredes Opmærksomhed paa disse Firmaers Stilling til Organisationen.

Handels- og Kontormedhjælpernes Lommebog 1936

bør være i enhver organiseret Medhjælpers Eje.

Foruden et uundværligt Lommebogsstof indeholder Bogen mange interessante Oplysninger om Forbundet, Arbejdsløshedskassen og de Opgaver, Organisationen beskæftiger sig med.

Lommebogen, der er paa over 300 Sider, koster kun Kr. 1,75. — Køb et Eksemplar, før den bliver udsolgt!

HOVEDOVERENSKOMST
AFSLUTTET MED
DANSK ARBEJDSGIVERFORENING

DA Højesteret den 3. April 1935 afsagde den endelige Dom i »Vølund«-Sagen og fastslog, at saavel Dansk Handels- og Kontormedhjælperforbund som Medlem af De samvirkende Fagforbund, som Aktieselskabet »Vølund«, som Medlem af Dansk Arbejdsgiverforening, var undergivet Septemberforliget, var det almindeligt ventet, at der vilde blive optaget Forhandlinger mellem Hovedorganisationerne for at finde et Grundlag for det fremtidige Samarbejde.

Imidlertid skete dette ikke straks, men efter nogen Tids Forløb kom man dog i Føling med hinanden, og Arbejdsgiverforeningens Hovedbestyrelse nedsatte et Udvalg til at beskæftige sig med Sagen. Mellem dette Udvalg og Repræsentanter for De samvirkende Fagforbund og Forbundet har der derefter været ført en Række Forhandlinger, der omsider har ført til Enighed om en saakaldt Hovedoverenskomst, hvis Oprettelse forudsætter, at der kan afsluttes kollektive Overenskomster for de Handels- og Kontormedhjælpere, der er tilsluttet Forbundet og er beskæftiget hos Arbejdsgiverforeningens Medlemmer.

Denne Hovedoverenskomst, der er underskrevet den 20. November 1935, og som træder i Kraft den 1. Januar 1936, forudsætter ligeledes Oprettelse af en særlig Afdeling under Arbejdsgiverforeningen, og paa et Møde den 7. December stiftedes »Foreningen af Arbejdsgivere, der beskæftiger Handels- og Kontormedhjælpere«, hvis Bestyrelse kom til at bestaa af d'Herrer Fabrikant Harald Hess, Vejle, Formand, Revisor Bencke, København, og Direktør Nyvang, Odense.

Dansk Arbejdsgiverforening har truffet Aftale med Dansk Principalforening om Administrationen af den nye Forening, til hvilken Kontorchef C. F. Lytting knyttes som Sekretær samtidig med, at Herr Lytting fortsat bliver Leder af Dansk Principalforening.

I Hovedoverenskomsten, der er tilknyttet Septemberforliget, anerkendes Medhjælpernes fulde Frihed til at være Medlemmer af Organisationen og ligeledes Septemberforligets Bestemmelse om Arbejdsgivernes Ret til at lede og fordele Arbejdet samt til at anvende den efter deres Skøn passende Arbejdskraft. Uenighed, hvad det sidste angaar, afgøres ved faglig Mægling, eventuel Voldgift.

Efter Septemberforliget kan Arbejdsgiverne kræve de saakaldte Formænd holdt udenfor Organisationen, og en tilsvarende Bestemmelse findes i Hovedoverenskomsten, men da Afgørelsen af, hvorvidt en Medhjælpers Stilling berettiger Arbejdsgiveren til at kræve hans Udtrædelse af Organisationen maa ske efter andre Linier end dem, der gælder, hvor det drejer sig om en Formand, er man enige om, at Tvistighed herom afgøres af et Nævn. Dette Nævn skal bestaa af to af Dansk Arbejdsgiverforening og to af De samvirkende Fagforbund valgte Medlemmer. Disse fire Medlemmer udpeger en Opmand, og i Tilfælde af Uenighed herom skal der ske Henvendelse til Præsidenten for Sø- og Handelsretten for at søge at formaa denne til at være Opmand eller udpege en anden juridisk handelskyndig Dommer.

Dansk Handels- og Kontormedhjælperforbund har allerede en Række Overenskomster sluttet direkte med Medlemmer af Dansk Arbejdsgiverforening eller for saadanne gennem Dansk Principalforening. Alle disse skal nu efter den trufne Ordning fremtidig høre under Dansk Arbejdsgiverforening, og der kan ikke fremtidig sluttes Overenskomster med Medlemmer af Dansk Arbejdsgiverforening uden gennem denne.

Den Opfattelse, at selv Medhjælpere, der væsentligst beskæftiges med ret manuelt Arbejde, er saa betroede, at de ikke burde være fagligt organiserede, bliver jo endnu stærkt hævdet i Principalkredse. Navnlig gælder denne Betragtning i mindre Forretninger, hvor Medhjælperne vanskeligere kan undgaa at faa Kendskab til Forretningens intime Forhold.

Denne Opfattelse har vist sig at være saa stærk, at det ikke under de stedfundne Forhandlinger om Hovedoverenskomsten har været muligt at undgaa, at den kom til Udtryk i denne, idet Arbejdsgiverforeningen har sikret sig, at den ikke vil slutte almindelige Overenskomster for de mindste Virksomheder.

Imidlertid bestaar Arbejdsgiverforeningens Medlemsstab hovedsagelig af Virksomheder, der beskæftiger flere Medhjælpere, saaledes at denne Begrænsning antagelig ikke faar synderlig praktisk Betydning. Erfaringerne vil saa formentlig overbevise alle om, at Bestemmelsen er overflødig.

Alle Septemberforligets almindelige Bestemmelser gælder iøvrigt ogsaa i Forholdet mellem Arbejdsgiverforeningen og Forbundet — ogsaa hvad Varsling af Strejke og Lockout angaar, dog med den Forskel, at Varsling af Arbejdsstandsning kun kan finde Sted til den 1. i en Maaned, men dette har iøvrigt været almindelig gældende Praksis igennem adskillige Aar.

Der er endnu et Forhold, hvori denne Hovedoverenskomst adskiller sig fra det sædvanlige. Medens det saaledes er fastslaaet, at en opsagt Overenskomst ikke anses for bortfaldet fra Udløbsdagen, men løber videre, indtil den erstattes af en anden Overenskomst eller bringes ud af Verden ved Iværksættelse af Strejke eller Lockout, saa fastslaas det i Hovedoverenskomsten, at Overenskomsten er endelig bortfaldet fra Udløbsdagen, med mindre Parterne træffer Bestemmelse om en Forlængelse.

Hovedoverenskomsten er afsluttet for en Periode af 3 Aar. Brud paa dets Bestemmelser indankes med den foran nævnte Undtagelse for Den faste Voldgiftsret.

Der forestaar nu Forhandlinger om visse Fællesregler angaaende Tillidsmandsforhold, Anciennitetsforhold, Militærtjeneste, Sygdom, Arbejdstid, Overarbejde, Ferie m. v., hvorefter Forhandlinger optages om de mange Lønsager, der efterhaanden har ophobet sig i Arbejdsgiverforeningen, bl. a. med Aktieselskabet »Vølund«.

Det vil formentlig overalt indenfor Organisationen blive hilst med Tilfredshed og Glæde, at der nu er skabt et Grundlag for en Videreførelse af Forbundets Lønarbejde paa det Omraade, hvor hidtil mange Vanskeligheder har ligget hindrende i Vejen. Hermed er jo sket Fyldest en af de Forudsætninger, der danner Grundlaget for Forbundets Indmeldelse i De samvirkende Fagforbund i Oktober 1932. Det kan ogsaa kun vække Tilfredshed, at dette Resultat er naaet uden en oprivende Kamp, som vanskelig kunde undgaa at skabe Bitterhed til alle Sider. Naar dette tages i Betragtning, tror vi ogsaa, at Medlemmerne vil se med Forstaaelse paa, at Forhandlingerne har maattet have deres Tid, som for adskillige har kunnet virke irriterende langstrakt, men som det har været nødvendigt at levne Forhandlerne.

Det er jo ingenlunde hele det private Erhverv, der inddrages under den nu afsluttede Hovedoverenskomst. Udenfor Arbejdsgiverforeningen staar en Række Virksomheder, for hvilke Hovedoverenskomsten ikke gælder, men der kan

næppe være Tvivl om, at det foreliggende Resultat i høj Grad vil lette Bestræbelserne paa ad fredelige Baner at opnaa noget tilsvarende med de Virksomheder, der staar udenfor Arbejdsgiverforeningen.

Fortsat Vægring ved at gaa ind i et roligt og fornuftigt Samarbejde med Dansk Handels- og Kontormedhjælperforbund er ikke tidssvarende, og Forbundet vil, med Assistance af De samvirkende Fagforbund og de tilsluttede Fagorganisationer, naturligvis møde Bestræbelser af denne Art med Modstand.

I en Udtalelse om Dansk Principalforenings Stilling har Kontorchef Lytting udtalt, at Medhjælpernes Organisationsret nu var almindelig anerkendt. Disse Ord bør Medhjælperne lægge sig paa Sinde, thi det afhænger ganske og aldeles af Medhjælperne selv, hvor langt de skal naa frem i Henseende til at faa deres Vilkaar overenskomstmæssigt betrygget baade i Forholdet til Arbejdsgiverforeningen og til de udenforstaaende Arbejdsgivere.

Organisationen har nu gjort sin Indsats. Nu kommer Turen til Medhjælperne.

Lov og Fortolkning.

SIDEN Lukkelovens Revision, ved hvilken Lejlighed Bestemmelsen om længere Aabningstid for Butiker den 1. Maj og 1. November bortfaldt, har vi Gang paa Gang set, at de Handlende har gjort Forsøg paa at komme uden om Loven, og desværre har man flere Steder faaet Byraadene med til en Fortolkning af Loven, som ikke har kunnet staa for en nærmere Kritik og i hvert Fald ikke har kunnet tiltrædes af Handelsministeriet.

Fremgangsmaaden har været den, at Handelsforeningen har arrangeret sig med en politisk Taler til et Møde den paagældende Dag, og paa Basis deraf har man indsendt Ansøgning til Byraadet om Tilladelse til at holde Forretningerne aabne til Kl. 9 Aften. Dette skete den 1. November i Holstebro, hvor Byraadet belært af tidligere Aars Erfaringer dog nægtede at give Tilladelsen. Forinden havde Forbundet indanket Sagen for Handelsministeren, der udtalte, at der ikke forelaa Hjemmel til at give Dispensation fra Lukkeloven, fordi et enkelt politisk Parti lader afholde Møde.

I Ringkøbing og Lemvig derimod imødekom Byraadet Handelsforeningens Ønsker, og dette kom desværre for sent Forbundet for Øre, saa det ikke lykkedes at forhindre Aktionen. Forbundets Klage til Ministeriet over Ringkøbing Byraads Beslutning medførte imidlertid, at Ministeriet paatalte Forholdet, og forhaabentlig er der dermed slaaet en Pind for en Gentagelse. Ogsaa Afdelingerne i Ringkøbing og Lemvig har protesteret i Skrivelser til Byraadene.

— — —

Endnu skal nævnes en Sag fra Hadsund, der som bekendt er beliggende i 2 Landkommuner. For et halvt Aarstid siden vedtog begge disse Kommuners Sogneraad at give de Handlende i Hadsund Tilladelse til at holde Forretningerne aabne til Kl. 7 Aften den 1. og 3. Mandag i hver Maaned, da der holdes Auktions- og Markedsdage.

Da Forbundet fik Kendskab hertil, henvendte det sig til Handelsministeriet, og dette resolverede, at Tilladelsen var i Strid med Lukkeloven, hvorfor man anmodede Politimesteren om at drage Omsorg for, at Tilladelsen blev tilbagekaldt.

Sagen kom derpaa til ny Forhandling i Sogneraadene, og her skete det ejendommelige, at Vive Sogneraad vedtog at rette sig efter Ministeriets Afgørelse og trække Tilladelsen tilbage, medens Skelund-Visborg Sogneraad nægtede at bøje sig for Ministeriets Afgørelse.

Der foreligger altsaa nu den Situation, at de Handlende i den Del af Hadsund, der er beliggende i Vive Kommune, skal lukke Kl. 6, medens de Handlende, hvis Forretninger ligger i Skelund-Visborg Kommune, maa holde aabent til Klokken syv, selv om Forretningerne ligger Dør om Dør.

Dette er selvfølgelig et uholdbart Forhold, og Forbundet har som Følge deraf rettet en Henvendelse til Handelsministeriet med Opfordring til dette om at søge klargjort — eventuelt gennem et Sagsanlæg, — hvilken Myndighed, Sogneraad eller Ministerium, der har det afgørende Ord i Spørgsmaalet om Fortolkning af Lukkelovens Bestemmelser.

To Jubilæer.

Jubilæumsfest i Herning.

TIRSDAG DEN 5. NOVEMBER fejrede Herning Afdeling sit 30 Aars Jubilæum. Festen, der til de mindste Enkeltheder var yderst vellykket, indledes med en Fællesspisning, hvortil Tilslutningen var endog særdeles god, idet der deltog ikke mindre end 116 Deltagere. Fra Holstebro Afdeling var der mødt 7 Repræsentanter. I Festen deltog endvidere flere indbudte Gæster, bl. a. Formanden for Arbejdernes Fællesorganisation Krohn Jensen og Formanden for Holstebro Afdeling Tage Hansen. Under Fællesspisningen blev der holdt forskellige Taler saavel af Gæsterne som af Afdelingens Formand C. Damgaard, ligesom ogsaa Agitationsudvalgets Formand Frk. Erna Thomsen holdt en glimrende versificeret Tale for Deltagerne.

Da vort Forbunds Forretningsfører Julius Hansen grundet paa andet Arbejde i Organisationens Tjeneste, ikke kunde være nærværende, var Forbundets Hovedkasserer Aksel Olsson mødt som Repræsentant fra Forbundet og holdt Festtalen. Aksel Olsson omtalte Medhjælperforholdene før og nu, omtalte Tilstandene før og efter Næringsfrihedens Indførelse og sammenlignede Forholdene fra omkring ved Aarhundredskiftet med Forholdene nu, der belystes gennem enkelte Eksempler fra Virksomheder, med hvem vi har overenskomstmæssige Ordninger. Olsson omtalte derefter Afdelingens Virksomhed gennem Tiderne, der er forløbet siden Afdelingens Oprettelse og sluttede med en Opfordring til Medlemmerne om fortsat at søge Afdelingen styrket og nye Lønsager rejst, hvorefter Hurraraabene rungede i Salen.

Der var til Lejligheden skrevet forskellige Sange, ligesom der blev oplæst en meget morsom Festavis. Efter Middagen opførte nogle af Afdelingens Medlemmer nogle muntre Sketch og gjorde stormende Lykke. Dansen tog derefter sin Begyndelse og dannede Afslutningen paa en yderst vellykket Fest, der tjener Afdelingen til Ære. Den vidnede om en levende Interesse blandt Afdelingens Medlemmer parret med et godt Kammeratskab.

Nykøbing Mors 35 Aars Stiftelsesfest.

Nykøbing M. Afdeling fejrede den 1. December sin 35-aarige Stiftelsesfest i Arbejdernes Forsamlingsbygning, og det blev en Fest, som sent vil gaa Deltagerne af Minde.

Til Tonerne af Handels- og Kontormedhjælpernes Festmarch gik de 150 Damer og Herrer til de festdækkede Borde, og efter at Formanden, B. O. Lauridsen, havde budt Velkommen, fik en lang Række Talere Ordet.

Hovedkasserer Aksel Olsson bragte saaledes en Hilsen fra Forbundets Forretningsfører og øverste Ledelse og holdt den egentlige Festtale, hvorunder han drog en Sammenligning mellem Medhjælpernes Løn- og Arbejdsvilkaar omkring ved Aarhundredskiftet, da Afdelingen blev stiftet, og nu, ligesom han fremdrog forskellige Minder fra Afdelingens og Forbundets Barndom.

Han sluttede med et kraftigt besvaret Leve for Afdelingen og Forbundet.

Derefter talte Borgmester Haurum og Formanden for Arbejdernes Fællesorganisation Væver Wendelin samt Formanden for Thisted Afdeling Chr. Petersen, der alle lykønskede Afdelingen og takkede for godt Samarbejde.

Rejsesekretær Jens Jensen, Aalborg, motiverede et Leve for Kammeratskabet, og Bogholder Anders Olesen fremdrog en lang Række Minder om Afdelingens og Forbundets første Tid, ligesom han omtalte de første Pionerer indenfor Bevægelsen.

Til Slut talte Bestyrelsesmedlem A. K. Jørgensen for Damerne og udbragte et begejstret besvaret Leve for disse.

Kaffen blev indtaget i Selskabslokalerne, og her holdt den afgaaede Formand Axel Ivan Pedersen et vittigt Causeri over Aftenens forskellige Talere, ligesom flere andre havde Ordet.

Man paabegyndte derefter et meget vellykket Bal, hvor nye og gamle Danse vekslede, og hvor Humøret stadig var højt, hvorefter den udmærkede, kammeratlige Fest sluttede med en animeret Fællesfrokost, som talte ikke mindre end 120 Deltagere.

Ogsaa her blev der holdt adskillige Taler, forinden man langt hen paa de smaa Timer endelig besluttede sig til at bryde op.

Det var en Fest, som Afdelingen og dens Medlemmer kun har Ære af, og som vil blive mindet i lange Tider.

„OSEREN"

Af Harald H. Lund

DET var en »Oser« — mumler den dødtrætte Ekspedient og sender et foragteligt Blik efter den Dame, han lige saa nydeligt har fulgt til Døren; det mest irriterende ydmyge Buk fik hun med som Tilgift: »Aa, jeg ber' — Frue — mange Tak, Frue«. Hvis Ekspedientens foragtelige Blik havde været en Tomahawk, var Damen blevet delt i to lige store Dele — og han vilde have sagt med den mest frigidaireagtige Ro til Forretningens Bybud: »Christian, læg de to halve Damer ned i Kælderen — hæft en Seddel paa dem og skriv »Oser«!

Hun er alle Butikers og Magasiners Rædsel, Damen, der nok saa majestætisk lod sig følge til Døren. Hun er velkendt — saa, dér er hun igen — saa skal der altsaa slæbes ned fra Hylder, et Hestearbejde, og selvfølgelig: ikke en Stump køber hun, ikke saa meget som en Rulle Kinesergarn eller et Brev Sikkerhedsnaale.

Fru Oser faar sin Dag til at gaa med at ulejlige andre Mennesker, hun holder af at se dem udfolde deres nytteløse Energi — hun føler et Velvære ved at blive ekspederet af unge, smukt friserede Mænd med Pressefolder i Benklæderne, deres ustandselige: »Ih bevares, Frue, absolut ingen Ulejlighed —« op paa Stiger, ned af Stiger, Skuffe ud — Skuffe ind — der er Procenter i Farvandet, den flinke unge Mand aner jo endnu ikke, at han staar overfor den professionelle Oser, Damen, der har gjort det til Sport at faa Personalet til at springe for sig.

Raad til at købe noget som helst af det, hun ser paa, har hun ikke, men det er dog et nobelt Tidsfordriv at lege Frue i et stort Hus. I første Omgang imponerer hun — hun taler om »at hendes Mand (med dybt A) vist hellere maa komme med ind en Dag og se paa de Møbler, hun tør ikke helt bestemme sig alene, De forstaar. Og saa smiler hun og gaar videre til næste Afdeling. Hun oplever meget paa en Dag, og da hun er barnløs, skal Tiden jo gaa med noget.

Fru Osers Mand har en Skræk for at gaa med hende i Butiker. »Nej, Valborg, du kan tro nej, jeg gaar ikke med. Jeg skammer mig over dig, naar vi er i Forretninger. Hvad Pokker vil du med alle de Ting, du lader de stakkels Mennesker slæbe frem for dig? Du har jo aldrig tænkt paa at købe dem, vel?«

Manden ryster paa Hovedet. Kan et Mandfolk finde paa at gaa rundt i to Timer i et Magasin, lade Ekspedienterne slide i det som Faraos Slaver, da de byggede Pyramiderne, ikke købe for seks Øre, lette paa Hatten og forsvinde fra Diske og Skranker, hvor det flyder med en Slagmark af alle de mærkelige Ting, han har faaet de unge Mennesker til at hive frem.

Nej, der findes kun en lille Procent mandlige »Osere« i Forhold til de kvindelige. I Mandens Hjerne ligger Beslutningen til at købe parat til Spring; som en Trold af Æsken springer Ordren: Giv mig den Hat, lad mig faa det Slips. Farvel og Tak — Orden i Tingene. Den kvindelige »Oser« føler et Stænk af Vellyst ved at kæle for Ting, hun ikke skal eje — hun har en Fornemmelse af, at hun er velhavende, det smigrer desuden hendes Forfængelighed al denne Høflighed, Bukken og Skraben, Galanteriets Honning, der uddeles gratis i det store, elegante Magasin.



Men vé hende, naar hun er vel ude af Døren! Da bander Indehaveren — i halvanden Time har hun gaaet og rodet i Antikviteter — »Hvad koster det og det — dejlige Ting, det er det«. Og hvem hænger ikke i i disse Tider, man véd jo aldrig, om man ikke kunde faa hende til at hoppe paa det Mahogniskab, der ikke har været til at sælge de sidste ti Aar.

Hun ser paa Pelsvarer, prøver kostbare Kaaber, det halve af det døde Sibirien har hun haft om sig i Løbet af kort Tid, hun takker for Ulejligheden med det lille færdigsyede, løgnagtige bon-mots: »Jeg kommer igen en anden Dag — jeg har saa svært ved at bestemme mig«. Hun lider af en Art Hysteri, — Nysgerrighed og umættet Tøjfantasi har faaet hende til at gaa over Gevind, den gnavne Ekspedient falder hen i Melankoliens Kulos — »Oseren« har været der!

Harald H. Lund.

Kunsten at søge Plads.

II.

ENGAGERINGSFORHOLDENE indenfor Handelsstanden er overordentlig vanskelige, og der er ikke noget andet Fag, som blot tilnærmelsesvis har de samme Ulemper at kæmpe imod. Der findes selvfølgelig en Række naturlige Aarsager til disse Vanskeligheder, og det forekommer mig nødvendigt at komme til Klarhed over disse Aarsager, før jeg behandler mit egentlige Emne, som det er angivet i Titlen til denne Artikelserie.

Uensartethed er det, man først støder paa i Undersøgelser af Engageringsforholdene — Uensartethed i selve Handelens Væsen og Uensartethed med Hensyn til de ved Handelen beskæftigede. Som ingen anden Stand bestaar Handels- og Kontormedhjælperstanden af Mænd og Kvinder af højst forskellig social Baggrund, Dannelse, Skolekundskaber etc., og at dette alene gør det vanskeligt for en Forretningsleder at udvælge sin Medhjælp, er indlysende.

Denne Uensartethed medfører, at Medhjælperne paa et bestemt Omraade maa kæmpe under selvsamme Vilkaar som den handelsuddannede Detailhandlerstand. Hundreder af Mennesker søger hvert Aar udefra ind til dette Erhverv. De har lidt eller intet Kendskab til Forretningsforhold, og som oftest er det ikke med deres egen gode Vilje, at de slaar ind paa et Felt, hvor de ikke hører hjemme. De tvinges dertil af den moderne Handels- og Industrifilosofi, der nægter at give Beskæftigelse til Folk, der har naaet en Alder af 50 Aar eller endog mindre. Men alle disse Mennesker, som, mens de endnu er fuldt arbejdsdygtige, finder Dørene til Lønarbejde lukkede, skal jo leve, og de ser ikke anden Udvej end at begynde en lille Forretning af en eller anden Slags. Resultatet bliver ofte det sørgeligst mulige. Mangel paa Forretningssans og paa Evne til at staa paa egne Ben slaar dem ud i Løbet af forholdsvis kort Tid, hvorefter de finder sig selv i en Situation, der er endnu værre, end før de iværksatte det haabløse Eksperiment.

Og alt imens de har arbejdet sig selv til Falittens Rand, er der anrettet ubodelig Skade for de handelsuddannede Detailhandlere.

Nogenlunde det samme træffer vi paa i Medhjælperstanden. Hundreder af unge Mennesker antages hvert Aar som Bydrenge og glider lidt efter lidt over til at blive Lærlinge ofte uden at besidde elementære Forudsætninger for at skabe dem en Livsbane som Handels- eller Kontormand, hvorfor den paabudte Handelsskoleuddannelse forbliver mere eller mindre virkningsløs. Men en skønne Dag opnaar de jo alligevel Medhjælperprædikatet, i nogle Aar kommer de til at føre en kummerlig og vegeterende Tilværelse, indtil de omsider tvinges over i de ikke-faglærte Arbejderes store Armé.

Og alt imens saadanne unge, ulykkelige Mennesker har stridt for at holde Hovedet oven Vande, er der anrettet ubodelig Skade for de Medhjælpere, der er veludrustede for deres Gerning ved Handels- og Kontorvirksomhed.

Jeg har her peget paa Samfundsonder, som ikke kan vedblive at bestaa. Lovgivningsmagten maa finde Udveje til at sikre Arbejderne, at de ikke hensynsløst kastes paa Lossepladsen, endnu før de har naaet den Alder, hvor deres Børn kan ernære sig selv, og Fagforbundene bør oprette en Institution, hvor unge Menneskers naturlige Evner og Anlæg kan blive fastslaaet og Vejledning givet med Hensyn til den Livsbane, de er bedst egnet for. (En saadan Institution findes allerede i psykoteknisk Institut. Red.)

Mange spildte Aar og megen tabt Livslykke vilde derved undgaas. Kan man overhovedet tænke sig noget, der i højere

Ingen bliver hjemme Fredag den 14. Februar.
Det er Medhjælperungdommens Dag.

Grad skaber Utilfredshed med Tilværelsen end dette, at et Menneske paa Grund af overlevede Traditioners brutale Magt skal henslæbe Livet ved et Arbejde, for hvilket han hverken har Anlæg eller Interesse — dette at skulle arbejde i et Kontor eller i en Barberstue, mens Længslerne gaar i Retning af at svæve mellem Himmel og Jord paa en Bygnings Stillads svingende Murskeen til Takten af en lystig Opsang?

Men der er andre Omstændigheder, der vanskeliggør Engageringsforholdene. Naar en Forretningsleder skal udvælge Medhjælper, kan han i Almindelighed kun støtte sig til Anbefalinger fra tidligere Engagementer og til det Indtryk, han modtager af Ansøgerens Personlighed, men selv om baade Anbefalinger og Personlighed giver de bedste Løfter, ligger deri ikke nogen Garanti for, at Ansøgeren er den rette Mand for den Stilling, der skal besættes. Kendsgerningen er jo nemlig, at en Medhjælper kan yde det fuldkomne i een Stilling og alligevel passe mindre godt ind i Forholdene i en anden og omvendt. Der er saa meget, der spiller ind, og som Medhjælperen ikke kender og ikke kan kende, før han er traadt i Funktion. I den nye Stilling kan han forlanges til at anvende Metoder, der er fremmede for ham eller maaske endog ligefrem frastødende, og det kan vise sig, at der er Karakteruoverensstemmelser, som ikke kan udjævnes. I saadanne Tilfælde — og der kan jo være mange andre — er Grundlaget for harmonisk Samarbejde ikke til Stede, og efter kort Tids Forløb vil begge Parter i det skjulte planlægge en Forandring. Det kan saaledes ikke bestrides, at der ved Indgaaelsen af ethvert Engagement løbes en vis Risiko fra begge Sider.

Saa er der ogsaa dette, at Medhjælperen, naar han søger en Stilling, først og fremmest lader sig drive frem af Frygt for Arbejdsløshed og derfor skænker det mindre Hensyn, om han nu ogsaa virkelig er i Stand til at udfylde den Stilling, han søger og eventuelt kommer til at indtage; lidet overvejer han den Fare, der ligger i at modtage en Stilling, han ikke kan bestride. Der er et gammelt Ord, der siger, at den Tid, der gaar godt, kommer ikke daarligt tilbage, men det passer aldeles ikke, naar Talen er om Engagementsforhold. Medhjælperen, der under mindre korrekte Foregivender har opnaaet en Stilling, kan maaske med noget Held bilde sig selv ind, at de faa Maaneder, Engagementet varer, gaar godt, men han tager meget fejl, hvis han ogsaa indbilder sig, at Hævnen som Regel vil udeblive. Han har foretaget det første Skridt paa et farligt Skraaplan, og endnu et Par Skridt af samme Slags vil stille ham i Klasse med de saakaldte professionelle Pladsjægere, og derfra er der i Almindelighed kun een Vej, og den fører med uhyggelig Sikkerhed bort fra Faget. Derfor, i denne Henseende er det en Dyd at kunne vente, vente til det rette Tilbud melder sig. Jeg ved, det er svært, meget svært, men jeg ved ogsaa, at er der nogen som helst Mulighed for, at det kan lade sig gøre, saa betaler det sig.

Selvfølgelig er der endnu flere Ulemper, som klæber sig ved Engageringsforholdene for Handelen og dens Medhjælpere, men jeg tror, at de, jeg her har omtalt, er saa vigtige, at de ikke taaler at blive overset.

Medhjælpere, der ikke har haft Lejlighed til at beskæftige sig med Engageringsforhold i Egenskab af en Forretningsleders Befuldmægtigede, burde det interessere at vide, at det ikke alene er Medhjælpere, der i en stadig Strøm er paa Jagt efter Pladser. Forretningsledere i Hobetal er uafladeligt aarvaagne for at finde den bedst egnede Medhjælper til en bestemt Stilling i deres Virksomheder.

At dette kun undtagelsesvis lykkes, er en Kendsgerning lige trist for Handelsverdenen som for Medhjælperne, og den burde give alle Interesserede noget at tænke paa.

25. November 1935. Axel Gundel.

2414 Kimball Ave. Chicago, Ill.

Agitationens Frugter.

NAAR vi i de seneste Tider ikke har bragt nogen Oversigt over de agitationsmæssige Resultater, skal det ikke forstaas saaledes, at Resultaterne ikke har kunnet taale Dagens Lys — tværtimod. Overvældende Stofmængde er alene Aarsagen til, at vi har maattet skyde disse Beretninger ud, selv om adskillige Afdelinger har gjort sig fortjent til anerkendende Omtale.

Tilgangen af nye Medlemmer til vort Forbund har Maaned efter Maaned holdt sig paa Højder, der viser, at der udfoldes en paaskønnelsesværdig Aktivitet blandt vore Tillidsmænd og Agitatorer rundt omkring i Afdelingerne.

Vi skal her nævne nogle Tal, som giver en Illustration af Agitations-Resultaterne i 3 Maaneders-Perioden September-November. Det samlede Antal Nyindmeldelser for denne Periode udgør

1231 nye Medlemmer.

Indmeldelserne fordeler sig saaledes: Københavns Afdeling har Æren af de 501 Indmeldelser, derefter følger Odense med 74, Aalborg 57, Aarhus 55. Horsens havde 38 Indmeldelser, Næstved 33, Grenaa, Randers hver 31, Esbjerg 23, Skive 20. Herefter Slagelse 19, Kolding 18, Sønderborg 16, Svendborg 15, Holstebro og Roskilde hver 14, Fredericia 13, Kolding og Vejle hver 12. Bornholm og Herning havde hver 11 og Hjørring og Viborg hver 10. Herudover har en Række andre Afdelinger skaffet et efter deres Arbejdsomraade smukt Antal nye Medlemmer, men Pladsen her tillader ikke en nærmere Omtale. Vi skal blot bringe vore energiske Medarbejdere Landet over en oprigtig Tak for veludført Agitationsarbejde i Haab om, at vi kan forvente fortsat Bistand i Tiden, der kommer, saaledes at vi kan indlede det nye Aar paa en værdig Maade.

Vinterhjælpsforanstaltningen i Tyskland.

VORE LÆSERE behøver ikke at frygte, at vi paany vil skrive vidt og bredt om denne — som man i Tyskland siger — »socialistiske« Foranstaltning. Men nogle Ord maa være os tilladt.

Foran os ligger »Mitteilungen des Hamburgischen Weltwirtschaftsarchivs« af 1. Oktober 1935. Selvfølgelig beskæftiger dette Tidsskrift, der særlig er bestemt for Udlandet, sig ogsaa med den tredie saakaldte Vinterhjælpsforanstaltning.

Af Artiklen, der naturligvis skal tjene som Reklame, erfarer vi, at 13,866,571 Personer i Vinteren 1934/35 blev understøttet gennem »frivillige« Bidrag. Det er imidlertid almindeligt bekendt, at de »frivillige« Bidrag til de næsten 14 Millioner Mennesker i det væsentligste maatte ydes af Arbejdere, Medhjælpere og Tjenestemænd. Vi erfarer yderligere af Tidsskriftet, at der i den forløbne Vinter i hele Landet gennemsnitlig er understøttet 211 Personer af hvert 1000, d. v. s. over 21 pCt. gennem Vinterhjælpsforanstaltningen.

Men man taler desuden om særligt nødlidende Omraader og nævner her Hamburg med 31,5 pCt., Düsseldorf med 27,5 pCt., Köln-Aachen med 27,1 pCt., Schlesien med 27,9 pCt. og Westfalen-Süd med 26,5 pCt. af alle Indbyggere som Modtagere af Understøttelse.

I de nævnte Omraader var altsaa over en Fjerdedel op til næsten en Trediedel af Befolkningen saa forarmet, at de maatte være lykkelige for at faa et eller andet brugt og slidt Klædningsstykke og eventuelt en Tønde Kartofler og nogle Hektoliter Kul.

Efter dette officielle tyske Organs Oplysninger lever gennemsnitlig over 20 pCt. af alle Tysklands Indbyggere i den største Elendighed. Gives der et bedre Bevis paa Forarmelsen af Befolkningens brede Masse i Det tredie Rige? Og et officielt Organ forsøger endda at gøre Propaganda dermed.

Vi skal kun tilføje, at Forholdene siden da ikke er forbedrede, men tværtimod er overordentlig forværrede.

Endnu kun nogle faa Ord om den Maade, hvorpaa de »frivillige« Bidrag til Vinterhjælpen fremskaffes.

Det er sandsynligvis vore Læsere bekendt, at man anvender alle Midler for at indsamle Vinterhjælpen, og at f. Eks. Medhjælperne og Arbejderne tvinges til yderligere at betale 10 pCt. af deres Skattebeløb til Vinterhjælpen.

Stadig videre Kredse yder saa vidt muligt Modstand mod denne uhørte Fordring, saaledes at der maa anvendes stadig stærkere Tryk for at faa Beløbene ind. Her gengives et Dokument, som tydeligt illustrerer Bidragenes »Frivillighed«:

Frem til Agitation for Medhjælperungdommens Dag
Fredag den 14. Februar. Agitér for Dagen. Reservér Dagen.

Gilbhardt 1935.

»NSDAP. Distriktsledelse ..... Velfærdsafdelingen.

..... Ved Gennemsyn af Husindsamlingslisterne konstaterer vi, at De ikke har tegnet Dem for et Bidrag, til Trods for at De er i Stand til at yde et saadant. Dette er iagttaget gennem længere Tid. De har herved bevidst stillet Dem udenfor Folkefællesskabet.... Jeg antager, at dette Brev vil overbevise Dem om det umoralske i Deres Handlemaade. Dersom det efter den næste Indsamlingsliste atter konstateres, at De intet yder, ser vi os foranlediget til at underrette Den tyske Arbejdsfront og Deres Firma om Deres umoralske Optræden og samtidig informere paa højere Steder.

Heil Hitler. (Underskrift).«

Hvem vil vove at sætte sig op imod en saa tydelig Trusel om Arbejdsløshed og Koncentrationslejr? Og saadanne Ting kalder Hitlerregeringen Socialisme og Folkefællesskab!

Udmærkede Ord.

I vort Land er Arbejderne og Medhjælperne forvænte. I det mindste, naar det drejer sig om Regeringens Forstaaelse af Arbejdernes Problemer i Almindelighed og Fagbevægelsens Spørgsmaal i Særdeleshed. Det er ikke mærkværdigt, thi her i Landet er der igennem Aar regeret af Mænd, der fra deres Ungdom har gjort sig det til Livsopgave at tjene Arbejdernes Interesser.

Hvor helt anderledes er det ikke i de fascistiske Lande. Der bliver enhver selvstændig Bevægelse fra Arbejderklassens Side mere eller mindre brutalt undertrykt.

Men det er ikke alene de fascistiske Regeringer — der jo kun er Storindustriens Haandlangere — som paa det kraftigste bekæmper Fagbevægelsen, det er ogsaa vide Arbejdsgiverkredse i alle Lande.

Det er derfor med særlig Glæde, man kan citere et Uddrag af en Tale, som er holdt af en Mand, der hverken politisk eller klassemæssigt har nogen som helst Forbindelse med Arbejderklassen.

Vi sigter her til den nuværende Premierminister Baldwin. Denne Mand holdt for nogen Tid siden paa de engelske Konservatives Kongres et Foredrag over Emnet »Tidens Problemer«. Her gengives i Uddrag, hvad han i dette Foredrag sagde om Fagorganisationerne:

»Vort Land er det naturlige Grundlag, paa hvilket demokratiske Institutioner som Fagorganisationerne kan udvikles. De er en integrerende Del af vort nationale Liv og meget vigtige for vor Stats Opretholdelse. Der findes i vort Parti Folk, som indvender, at Fagorganisationerne i 1926 og paa andre Tidspunkter ikke har gjort Forholdene lettere for os. Det er nok muligt. Men det ændrer ikke ved den af mig fremsatte Paastand. Den faglige Bevægelse er et af Folkefredens Bolværker.

Enhver, som er fortrolig med Forholdene i vore Industriomraader, maa forsøge at udmale sig, hvorledes vor Industri vilde staa, hvis der ikke mere fandtes Fagorganisationer. Vi vilde da have det fuldstændige Kaos, som vilde føre til Undergang.«

Det maa samtidig understreges, at Baldwin er en af Englands største Industridrivende, idet han ejer et stort Værk indenfor Staal- og Jernindustrien.

I andre Lande vil man forgæves vente saa fornuftige Ord fra en konservativ Storindustriels Mund. Eller skulde vi tage fejl? Vi vilde i hvert Tilfælde gerne lytte til en lignende Stemme fra en Storindustriel i Danmark eller et andet Land paa Kontinentet. Vi frygter dog, at vi maa vente forgæves.

Undervisning.

Handelsskolerne paa Finansloven.

Finanslovforslaget, som blev forelagt ved Rigsdagens Sammentræden, indeholder paa Handelsministerens Budget følgende Udgifter til Handelsskolerne:

Tilskud til Handelsskoler	Kr.	329,458,00
Statsstipendier til unge, uformuende Elevers Ophold og Uddannelse paa Handelsskoler	»	48,000,00
(heraf skal 5000 Kr. anvendes til Understøttelse af Elever ved højere Handelsskoler og 3000 Kr. til Landhandelslærlinge) Udgifter ved Tilsyn med Handelsskolevæsenet, Handelsskoleraadet og Uddannelse af Lærere	»	59,258,00
Tilskud til Handelshøjskolen i København, indtil	»	43,200,00
Tilskud til de statsunderstøttede Handelsskolers Pensionskasse samt til Supplement af Pension	»	6,150,00
	Kr.	486,066,00

Den internationale Højskole, Helsingør,

optager Elever paa sit Vinterkursus, der varer til 16. April. Hovedfagene er Dansk, Regning, Bogføring, Samfundslære, Internationale Forhold, Sprog og Litteratur. En stor Del af Undervisningen foregaar i Studiekredse.

Eleverne kan i Samraad med Forstanderen vælge de Undervisningsfag, hvori de ønsker at deltage. I Engelsk og Tysk er der 6 Timers ugentlig Undervisning, baade for Begyndere og Viderekomne. Desuden er der smaa Konversationshold med udenlandske Lærere og Elever.

Arbejdsløse kan faa alle Udgifter ved Skoleopholdet, der

Bag Pult og Disk.

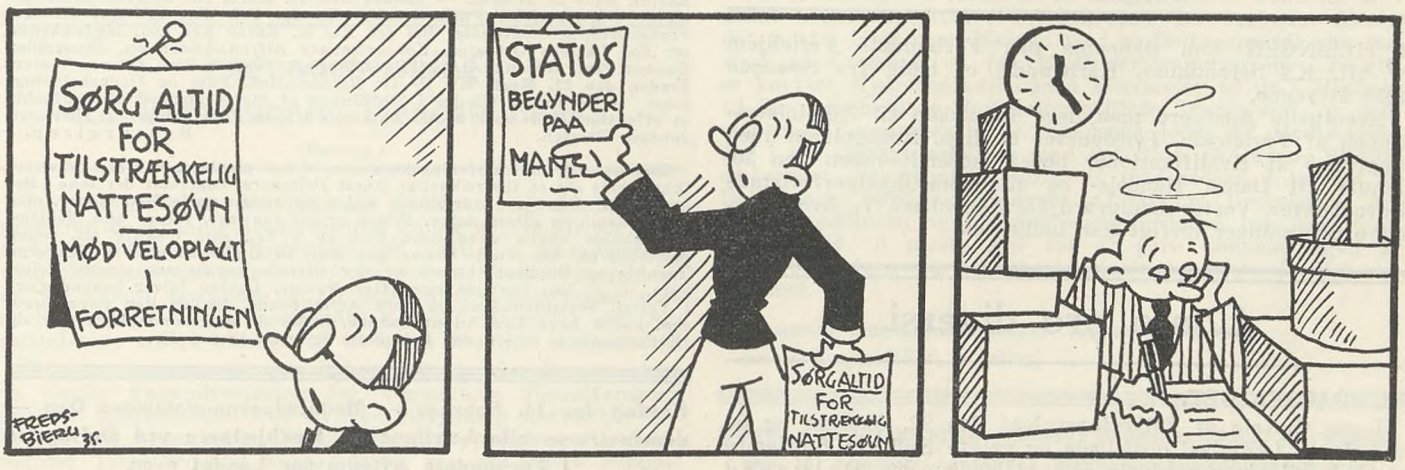

—! — —! — — —!

Medhjælperungdommens Dag — Fredag den 14. Februar 1936 arrangeres Møder Landet over. — Reservér Dagen.

koster 90 Kr. om Maaneden, dækket gennem Arbejdsdirektoratet, hvis de har været arbejdsløse i fire Uger eller i 45 Dage i de sidste fire Maaneder.

Ansøgninger om Optagelse maa snarest indsendes til Forstander Manniche, Helsingør.

Elevstipendier.

Handelsskoleraadets Stipendieudvalg har foretaget Indstilling til Ministeriet for Handel-, Industri og Søfart om Uddeling af Stipendier til Landhandelslærlinge (Dækning af Rejseomkostninger). Ministeriet har nu tiltraadt Indstillingen, hvorefter 42 Elever tilsammen modtager et Beløb paa 3000 Kr.

Den sociale Højskole, Nærum,

der er beliggende i en af de skønneste Egne i Nordsjælland, er oprettet med det Formaal at bringe Oplysning om sociale og internationale Spørgsmaal ud fra principielt demokratiske Synspunkter. Der lægges Vægt paa at bringe forskellige Landes Arbejderungdom og andre socialt interesserede Unge sammen til fælles Studium af national-kulturelle og sociale saavel som internationale Synspunkter.

Skolen har saavel et Vinterkursus som et Sommerkursus. Torsdag den 1. Maj begynder en 2½ Maaneds international Sommerskole for Ungdom af begge Køn. Undervisningen foregaar paa Dansk, Tysk og Engelsk. Nærmere Oplysninger ved Henvendelse til Skolen.

Betalingen er 90 Kr. pr. Maaned.

A/S C. Schous Fabrikers Hjælpefond for det kvindelige Butikspersonale.

I AARET 1928 oprettede A/S C. Schous Fabriker en Fond, der skulde yde Hjælp til de af det kvindelige Butikspersonale, der var kommet i Trang. Til Fonden hensattes et Grundbeløb paa 50,000 Kr., hvilket senere er forøget ved Henlæggelser af Firmaets Overskud. Ogsaa i Aar har Selskabets Generalforsamling vedtaget at hensætte 10,000 Kr., hvorved Fondens Grundkapital er steget til 80,000 Kroner.

Fonden har i de forløbne Aar udbetalte ca. 18,000 Kr. i Understøttelse, deraf ca. 5000 Kr. i 1935.

Fonden administreres af en Bestyrelse, bestaaende af 3 af Firmaet og 4 af Forbundet valgte Medlemmer.

Der er al mulig Grund til at takke Firmaet for den smukke Tanke, der ligger til Grund for Fondens Oprettelse og for de Beløb, der gennem Aarene yderligere er henlagt til Formaalet.

Ledig Økonoma-Stilling.

STILLINGEN som Økonoma paa Forbundets Feriehjem »H. K.s Strandhus«, Karlslunde, er ledig fra Sæsonen 1936 at regne.

Eventuelle Ansøgere maa have Kendskab til Administrationen af Feriehjem, Pensionater el. lign. Ansøgninger med Angivelse af Kvalifikationer bedes indsendt inden den 20. Januar til Dansk Handels- og Kontormedhjælperforbunds Hovedkontor, Vestre Boulevard 43, København V., hvor nærmere Oplysninger iøvrigt kan indhentes.

Conto pro diversi.

RIGSDAGSVALGET.

I vor Omtale af Folketingsvalget den 22. Oktober og de ved denne Lejlighed opstillede og valgte Kolleger forglemte vi beklageligvis at meddele, at vort Medlem Fr. Dalgaard opnaaede Valg som Folketingsmand i Holbæk-Kredsen. Dalgaards Stemmetal var 5279.

MEDLEMSANTALLET I AALBORG AFDELING.

I Handels- og Kontormedhjælpernes Lommebog 1936 har der under Adresselisten indsneget sig en lille Trykfejl. Aalborg Afdeling staar nemlig opført med et Medlemsantal paa 1269 pr. 1. September 1935, medens det nøjagtige Tal pr. denne Dato var 1296. De to sidste Cifre er saaledes beklageligvis blevet ombyttet. Vi retter hermed Fejlen.

NYE INDMELDELSER I ARB. FÆLLESORGANISATIONER.

Vore Afdelinger i Grenaa, Padborg og Stege er blevet Medlemmer af de lokale Fællesorganisationer. 95 af Forbundets Afdelinger er nu Medlemmer af Arbejdernes Fællesorganisationer.

HOVEDBESTYRELSEN

afholdt ordinært, kvartaarligt Møde i København den 15.—17. December. Referatet maa vi desværre udskyde til Bladets næste Nummer.

SØ- OG HANDELSRETTEN.

Hvert Aar i December Maaned finder der Valg Sted af handelskyndige Dommere til Sø- og Handelsretten.

Ved det sidste Valg udløb Funktionstiden for Chr. Skjolding, der paa Forbundets Indstilling har fungeret som Dommer, udpeget af det underordnede Handelspersonale, siden 1921.

Forbundet indstillede Chr. Skjolding til Genvalg, og den valgberettigede Forsamling sammensat af Grosserer-Societetets Komité og Borgerrepræsentationen genvalgte Skjolding for en Periode af 3 Aar.

»KØBMANDSHVILE«.

Fra Folkehøjskolen for unge Handelsmedhjælpere, »Købmandshvile«, foreligger der et Aarsskrift udgivet af Elevforeningen »Købmandshvile«. Skriftet giver gennem et Udvalg af interessante Artikler, Breve fra gamle Elever, Omtale af ledende Personers Virksomhed et ikke uinteressant Overblik over Skolens Virksomhed og betydningsfulde Mission.

Fra Afdelingerne.

Nyborg. Afdelingen afholder gratis Filmsaften med efterfølgende gratis Bal i Ørbæk Kro's Festsal **Søndag den 26. Januar** med Filmen Tidens Krav. Kollega, agitér for Tilslutning til Filmsforevisningen.

Studiekredsen begynder sine Møder igen efter Juleferien Mandag den 6. Januar paa Realskolen. — Husk allerede nu at reservere Medhjælperungdommens Dag Fredag den 14. Februar, hvor Afdelingen afholder off. Møde paa Industrihotellet, og hvor alle Medlemmer bør møde op.

Odense. Afdelingens Program for Januar Kvartal: **Søndag den 19. Jan.** Kl. 15—17: Børnematiné. Kun for Medlemmer med Børn. Adgangen er gratis. — **Torsdag den 30. Januar Kl. 20:** Medlemsmøde med Film. Emne: »Nationalsocialisme i Teori og Praksis«. Taler: En tysk Kollega. Derefter fremvises Filmen: »Hvor der er gærende Kræfter«. Adgangen, der er gratis, tilstedes kun Medlemmer. — **Lørdag den 8. Februar** Kl. 21: Karneval. »En Nat i Abessinien«. **Entré Kr. 1,50.** Der uddeles 2 Herre- og 2 Damepræmier samt en Præmie til hver af de 5 førstankomne maskerede. **Fredag den 14. Februar Kl. 21¼:** Medhjælperungdommens Dag. Taler: Niels Jørgensen. — **Søndag den 16. Februar Kl. 15—17:** Børnematiné. Katten slaas af Tønden. — **Søndag den 15. Marts** Kl. 18: Afdelingens 35-aarige Stiftelsesfest. Fællesspisning Kl. 18. Pris Kr. 2,50 pr. Kuvert. Forudbestilling nødvendig. Bal fra Kl. 20. Entré Kr. 1,00. Medvirkende er: Kaj Larsens Orkester, Koncertsanger Alfred Andersson, Skuespiller Gunnar Post, København, og Skuespillerinde Rigmor Post, Odense Teater. **Søndag den 22. Marts** Kl. 15—17: Børnematiné. Film og Underholdning, Lege. — Derudover vil der i Slutningen af Marts Maaned blive afholdt et **offentligt Møde med K. U.** Antagelig i Fyns Forsamlingshus. Nærmere gennem Pressen. Bestyrelsen.

Slagelse. Til Skilteskrivningskursuset, vi har planlagt, har der desværre ikke meldt sig et tilstrækkeligt Antal Deltagere. Saafremt der ikke i Begyndelsen af det nye Aar skulde melde sig endnu nogle Medlemmer, maa vi beklageligvis aflyse dette. Prisen er sat saa lavt, for at alle Medlemmer skulde kunne være med. Den er 5 Kr., som dækker alt, ogsaa Materialerne. De skulde tænke paa det. Til Undervisningen i »Moderne Tegning og Duplikatorkunst« er der allerede tegnet saa mange Deltagere, at vi kan begynde lige efter Nytaar. Datoen bliver bekendtgjort i Vestsj. Socialdemokrat og Sorø Amtstidende. Skulde der være flere, som kunde have Lyst til at deltage, bedes de omgaaende henvende sig til Formanden. Prisen for Deltagelse er ogsaa her 5 Kr.

Fredag den 14. Februar — Medhjælperungdommens Dag — demonstrerer alle Lærlinge og Medhjælpere ved Deltagelse i Forbundets Aftenmøder Landet over.

KOMMUNAL KONTORMEDHJÆLPER TIDENDE

Nr. 1. Redigeret af Alfr. Jensen, Aarhus. 1936.

Nytaar igen!

ET BEVÆGET AAR er afsluttet, og vi gaar ind i et nyt, der ikke i paafaldende Grad tegner til at bringe Menneskeheden Betingelser for en paradisisk Drømmetilværelse.

Nogle vil maaske mene, at det i saadanne Tider er haabløst — nogle endog uberettiget — at stille Krav om bedre Kaar for nogen Del af den arbejdende Klasse — vi er jo alle i samme Baad og maa dele Byrderne med hinanden! Ak ja — dele! Dertil er der saamænd Vilje nok, men der mangler maaske nok nogen Forstaaelse af det nødvendige i, at de, der er mest uskyldige i Miseren, bestandig skal anbringes saadan i Baaden, at de maa slæbe en Del af Beklædningen m. m. i Vandskorpen!

Valget i November gav os Stauning igen, og forsaavidt er alt jo i Orden. Ganske vist kan Statsministeren — desværre — ikke give Landets Kommuner Ordre til at give deres Kontorassistenter højere Løn eller længere Ferie, men hans blotte Tilstedeværelse giver os og vore Organisationer Virkemuligheder, som vi var gaaet Glip af under f. Eks. et Ministerium Krag — man tænke sig blot, hvormange Tilføjelser Tugthusloven kunde være blevet belemret med!

1935 blev i vor Organisations Historie de runde Medlemstals Aar, og Fællesklubben passerede ogsaa sit, idet Tallet 2000 naaedes i December Maaned, og 1200 af Provinsens kommunalt ansatte Kontorfunktionærer er nu indlemmet i Organisationen; for nogle Aar siden vilde dette have været ensbetydende med, at vi i Provinsen havde alle med, som hører os til, men det sidste Par Aars Stigning indenfor vor »Branche« har bevirket, at vi skal endnu henved et Par Hundrede frem, inden dette er naaet. Men det lykkes nok, og der er ogsaa Tegn paa, at de københavnske Kolleger efterhaanden vinder med. 800 er jo efter saa faa Aars Arbejde i Hovedstaden paa dette Felt et ganske hæderligt Tal, og hver Maaned meldes der om ny Tilgang.

Vi følger altsaa smukt Trop i vor Organisations medlemsmæssige Fremmarch, og betragter vi Aarets faglige Resultater, bærer disse ikke i højere Grad Tidens Præg, end at vi tør regne med ogsaa i det kommende Aar at kunne skabe nye Forbedringer og — hvad der ikke maa glemmes — værne om alt opnaaede Goder.

Glædeligt Nytaar!

Fagundervisning for kommunale Tjenestemænd.

(Fortsat.)

Forenet med en betryggende Indsigts- og Modenhedsprøve vil en grundig Undervisning kunne angive en vis Dygtighed, Interesse og Modtagelighed. Selv om Eksamensheltene ikke nødvendigvis bliver de bedste Tjenestemænd, vil en vel anlagt praktisk og teoretisk Prøve dog kunne give et Fingerpeg om Vedkommendes Kvalifikationer og ved Ansættelserne tillige bidrage til at holde usaglige Hensyn ude.

Er man kommen til den Erkendelse, at der bør oprettes en særlig Fagundervisning for kommunale Tjenestemænd, opstaar Spørgsmaalet om, hvilken Betydning denne bør tillægges ved Ansættelser. Af de Hovedgrupper, hvori de kommunale Tjenestemænd kan opdeles, kan de højere administrative Embedsmænd og Fagspecialisterne her lades ude af Betragtning. Det samme gælder den Del af Kontorpersonalet, der udelukkende beskæftiges ved manuelt Arbejde, og for hvilke en Dygtiggørelse i almindelige kontortekniske Færdigheder er mere nærliggende. Sagen bør formentlig behandles under Hensynet til den store og temmelig uensartede Gruppe af underordnede Tjenestemænd, som udfører mere eller mindre selvstændigt kommunalt Forvaltningsarbejde.

Selv om meget taler for Indførelse af tvungne Fagkursus, maa det fri System for Uddannelse og Rekruttering, som hidtil er anvendt, sikkert anses for at være det heldigste. Tilstedeværende gode Almenkundskaber, praktisk Skøn, Menneskekundskab o. s. v. vil kunne suppleres med teoretiske Specialkundskaber under Udførelsen af Arbejdspligterne, ved Selvstudium og ved systematisk Fagundervisning. Uddannelsen er naturligvis et Plus, men bør dog altid vejes i Forhold til andre Kandidaters eventuelle længere praktiske Erfaring, særlige Fagindsigt o. l.

Kommunernes Forskelligartethed gør det endvidere vanskeligt at finde en Fællesnorm for Uddannelse, der passer baade for de store og de smaa Kommuner eller for den specialiserede Storby-Tjenestemand og Altmuligmanden paa et Gennemsnits-Herredskontor.

Konklusionen heraf bliver da, at der bør oprettes en kommunal Fagundervisning, at denne Undervisning bør være frivillig, og at et gennemgaaet Kursus i Lighed med andre Kvalifikationer bør være Genstand for de ansættende Myndigheders fri Bedømmelse.

(Fortsættes).

Landet rundt.

Nyt og bedre.

En Stilling som Byraadssekretær i Slagelse er blevet besat med Medlem af vort Forbund, Fuldmægtig Manly Johansen, Roskilde.

Lav Selvvurdering.

Efter en Annonce om en ledig Stilling som Kontorassistent modtog en sønderjydsk Landkommune en Række Ansøgninger med Gagekrav, der var saa lave, at vort Forbund fandt sig foranlediget til at foreholde det paagældende Sogneraad det uforsvarlige i at antage Folk til saadanne Lønninger. Man kan jo iøvrigt gaa ud fra, at de latterligt lave Gagekrav kun er fremsat af Konkurrencehensyn, og at den »heldige«s første Handling — naar han har faaet Pladsen — bliver at skrive et Andragende til Kommunen om en klækkelig Lønforhøjelse.

Kommunale Studiekredse i København.

For Personalet i Københavns Magistrats 3. Afdeling er i denne Vinter oprettet 8 Studiekredse, der begyndte Arbejdet sidst i November Maaned med et Deltagerantal paa 164. Hver af Kredsene vil faa 11 Undervisningsaftener, hvortil er knyttet Hjemmearbejde med Besvarelse af de i Henhold til den udarbejdede Vejledning stillede Spørgsmaal, og endvidere 4 Foredragsaftener. Kredsene ledes af Medlemmer, der i det daglige arbejder med det Stof, der udgør Studiematerialet, og Arbejdet omfattes med megen Interesse af Deltagerne. Sociallovgivningens Afsnit om Børneværn, Arbejdsløshedsloven og Ulykkesforsikringsloven har man foreløbig gemt til næste Aar for at gøre Gennemgangen af Folkeforsikrings- og Forsorgslovgivningen tilstrækkeligt detailleret.

Kommunal Kontormedhjælper Tidendes Adresse

er: Jyllandsallé 5, Aarhus.

Deltag i Landsagitationen blandt Standens Unge, for Fredag den 14. Februar da er det Medhjælperungdommens Dag.

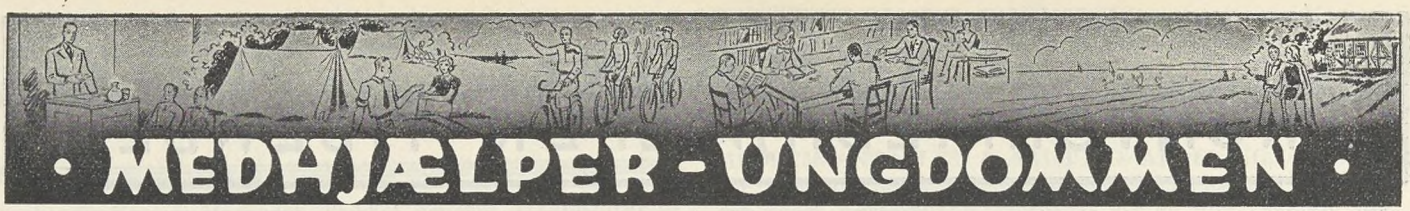

• MEDHJÆLPER-UNGDOMMEN •

Nr. 1. Redigeret af **Henry Gran**, København. **1936.**

NYTAAR

Atter staar vi paa Tærskelen til et nyt Aar, og intet er naturligere end at se tilbage paa det Aar, der svandt, for at bedømme de indhøstede Erfaringer og de opnaaede Resultater.

Om Aaret 1935 kan det, hvad vort Forbunds Ungdomsarbejde angaar, siges at have været et godt Aar. Nye Fremstød er gjort for at kalde Medhjælperungdommen til Samling om vore Faner, og Arbejdet har ikke været frugtesløst. Antallet af vore Ungdomsgrupper er i Aarets Løb forøget med 5, saaledes at vi i Dag staar med 37 Ungdomsgrupper. Men Antallet af Grupper er ikke det eneste talende. En voksende Forstaaelse af Betydningen af vort specielle Ungdomsarbejde har præget Afdelingernes og Gruppernes Virksomhed, saaledes at Arbejdet blandt vore Unge er kommet ind i et tilfredsstillende Leje, der lover godt for en fortsat udviklende Virksomhed. Der er kommet en virkelig fast og stabil Form over Arbejdet i saa godt som samtlige Ungdomsgrupper, baade mødemæssigt og agitationsmæssigt, og at vore Gruppers Virksomhed virker samlende, viser Tilgangen af Unge os, ligesom ogsaa Gruppernes Indberetninger fortæller os, at der er stigende Interesse for de lokale Arrangements. Der er derfor al Anledning til at anerkende den Energi og Arbejdsvilje, der er lagt for Dagen fra de Kammeraters Side, som har sat sig i Spidsen for dette Arbejde og gennem Taalmodighed har bekæmpet de Vanskeligheder, der altid viser sig, indtil en Virksomhed er indarbejdet.

Men selv om vi er naaet et godt Stykke frem i vore Bestræbelser for at gøre Medhjælperungdommen Organisationens Betydning klart, er der endnu meget at udrette. Endvidere er en stor Del af Standens unge Udøvere udenfor vore Rækker, stadig kommer der nye Unge til Faget som Lærlinge, hvoriblandt et Oplysningsarbejde er paakrævet, og naar vi dertil ved, at man fra anden Side gør alle tænkelige Forsøg paa at lægge vor Organisation for Had for at vildlede Fagets Ungdom og holde denne borte fra Organisationen, maa vi indstille os paa, at der endnu skal lægges mange Kræfter i for at naa frem til vort Maal. Vi har imidlertid Troen paa og Beviser for, at vor Kamp ikke er omsonst, men jo flere Kammerater, der tager fat paa Oplysnings- og Agitationsarbejdet, des hurtigere og lettere glider Arbejdet.

Derfor skal vi indlede det nye Aar med Iværksættelsen af en systematisk Agitation for Medhjælperungdommens Dag den 14. Februar. Alle unge Kammerater Landet over maa føle det som en Pligt at melde sig til Tjenesteste for den stedlige Afdeling og Ungdomsgruppe og herigennem yde al den Bistand, der er mulig for at opagitere Medhjælperungdommens Dag, hvor der paa een og samme Dag afholdes Møder i ca. 25 Byer Landet over.

Disse Møder skal have en saa stor Tilslutning indenfor hvert enkelt Omraade, som aldrig nogensinde før, saaledes at den samlede Demonstration Landet over bliver et fuldgyldigt Bevis for vort Forbunds Styrke og et Udtryk for, at den danske Medhjælperungdom slutter op om vore Idéer.

Under Parolen: Frem til Agitation for Medhjælperungdommens Dag gaar vi da ind i det nye Aar, som skal bringe os nye Fremskridt.

Med en Tak for godt, kammeratligt Samarbejde i 1935 ønsker vi alle vore unge Kammerater Landet over et godt og heldbringende Nytaar i Forventning om et fortsat godt Samvirke for vor fæles Sag. H. G.

Fra Ungdomsgrupperne

Aarhus. Mandag den 6. Januar deltager Ungdomsgruppens Medlemmer i Afdelingens Juletræsfest. — **Søndag den 12. Januar:** Besøg paa Elektricitetsværket. Mødested: Portnerboligen Kl. 10. — **Fredag den 17. Januar** Klubaften. — **Fredag den 31. Januar** Klubaften.

Bornholm. Søndag den 8. December afholdt Ungdomsgruppen en Agitationsfest. Gruppelederen aabnede Festen og bød Deltagerne velkommen. Formanden for Afdelingen, Herr Kontorbestyrer Aagesen, holdt et Indledningsforedrag til Lærlingefilmen »Myrerne og Snogen«, som fremvistes og høstede stort Bifald. Derefter takkede Ungdomslederen Formanden for det udmærkede Foredrag og opfordrede indtrængende de unge uorganiserede Medhjælpere, som var til Stede, til at indmelde sig i Forbundet. Efter at man havde sunget en Sang, blev Salen ryddet, og Dansen gik lystigt til Tonerne af Kapelmester Kay Sørensens Trio. Dette var en i alle Maader vellykket Ungdomsfest for de unge Medhjælpere. Kai Larsen.

Fredericia. Søndag den 5. Januar afholdes Ungdomsgruppens aarlige Nytaarsfest i Teatercaféens Lokaler. Festen begynder Kl. 20 pr. Foruden Underholdning bliver der Bal til Kl. 1. Entréen er kun Kr. 0,60, hvorfor vi regner med stort Besøg. Kolding og Vejle Ungdomsgrupper er indbudt.

Horsens. Paa Grund af Juletravlheden i December Maaned har Ungdomsgruppen med sit Møde den 6. December sluttet sine Møder for i Aar. Arbejdet i Ungdomsgruppen i Oktober Kvartal er gaaet godt, hvilket skyldes, at Ungdomsgruppen har faaet fast Lokale til sine Møder, og at der holdes mindst 2 Møder hver Maaned. De faste Mødeaftener er den første og tredie Fredag i hver Maaned. De afholdte Møder i Oktober Kvartal har gennemsnitlig været besøgt af 36 Medlemmer. Paa Møderne har været behandlet: Hvorledes foregaar Forbundets Lønarbejde? H. K.s Stilling til D. S. U. og K. U. Endvidere har der været en Aften med Oplæsning og gratis fælles Kaffebord. Det sidste Møde i Aar, Fredag den 6. Decbr., var forbeholdt Fodgymnastik.

Vi begynder det nye Aar med Møder i Januar saaledes: **Fredag den 10.** og **Fredag den 24. Januar.** — Vi ønsker alle Ungdomsgruppens Medlemmer godt Nytaar. Takker de af Ungdomsgruppens Medlemmer, der deltager aktivt i Arbejdet, for godt udført Arbejde, og opfordrer alle Ungdomsgruppens Medlemmer til at være med i Arbejdet i det nye Aar.

Atlsaa, vi mødes alle igen Fredag den 10. Januar Kl. 20,15. Bestyrelsen.

— Ungdomsgruppens 5-aarige Bestaaen, der fornylig fejredes, havde samlet god Tilslutning. Gruppens Leder bød Velkommen og Knud Damgaard, Odense, talte. En lille lokal Revue opførtes og lønnedes med stærkt Bifald. Afdelingens Formand Sv. Aa. Christensen bragte Bestyrelsens Hilsen og Lykønskning. Det var en helt igennem god Aften, der afsluttedes med Dans.

Korsør. Ungdomsgruppen fejrede den 17. November sin 1-aarige Bestaaen. Ca. 150 Deltagere var mødt og Aftenen fik et udmærket Forløb. Afdelingens Formand. J. A. Christoffersen talte. Senere opførtes en Dilettantkomedie og sluttelig var der Dans. — Ungdomsgruppen afholder iøvrigt ugentlige Klubaftener, hvor forskellige faglige og aktuelle Emner drøftedes under kammeratlige Former. Efter endt Juleferie genoptages Møderne igen **Tirsdag den 7. Januar** med Klubaften.

BREVAFTEN.

Tirsdag den 14. Januar afholder Korsør Ungdomsgruppe Brevaften. Vi venter, at Kammerater Landet over sender os en Hilsen. Breve adresseres til Sv. Aa. Rasmussen, Mosevangen 19, Korsør.

København. Ungdomsgruppens Program for Januar er følgende: **Tirsdag den 7. Jan.:** Nytaarssammenkomst. — **Onsdag den 8. Jan.:** Klubaften. — **Søndag den 12. Januar:** Udflugt til Klampenborg. Vandretur til Dyrehaven og Jægersborg Hegn. — **Tirsdag den 14. Januar:** Forevisning af Filmen: Det arbejdende Danmark. Indledningstale af Else Kristensen. — **Søndag den 19. Jan.:** Besøg paa Raadhuset. — **Tirsdag den 21. Jan.:** Lysbilledforedrag. — **Onsdag den 22. Jan.: Foredragsaften.** — **Søndag den 26. Jan.:** Reserveres. Nærmere Oplysninger om Arrangementet denne Dag gives i Klublokalerne. — Kammerater, der ønsker at deltage i Turneringerne i Bob, Dam og Skak bedes indtegne sig paa Mødeaftenerne senest Onsdag d. 23. Januar. Turneringerne paabegyndes i Februar. Nærmere Program om Gruppens Virksomhed udsendes til Medlemmerne. Reservér Dagene. — Agitér for Tilslutning.

Odense. Søndag den 1. Decbr. afholdt Ungdomsgruppen en Amatøraften for stuvende fuldt Hus. Det blev saaledes Ungdomsgruppen, der indviede Afdelingens nye Scene, og de ca. 250 Tilhørere, som det var lykkedes at proppe ind i Salen, morede sig storartet. Gruppelederen Knud Damgaard bød Velkommen og fremsagde en smuk Prolog, hvorefter Aftenen indledes med en Filmsfremvisning af Forbundets øverste Ledelse, optaget ved Forbundets 35 Aars Jubilæum. Derefter hilste Ungdomsgruppens Medlemmer paa sig selv, Kolleger og Kammerater ved en Optagelse fra Pinselejren ved Gals Klint, og denne Afdeling sluttede med en lille morsom Film fra »de gode gamle Dage«. Saa kom Optrinene Slag i Slag. Alt i alt er Aften, som Ungdomsgruppen havde baade Glæde og Ære af. »Den gamle«.

Slagelse. Ungdomsgruppen afholder **Fredag den 24. Januar** billig, broget, munter Aften med forskellige Overraskelser. Da der bydes paa gratis Kaffebord og Entréen er gratis, forventes det, at alle Ungdomsgruppens Medlemmer, mandlige som kvindelige, møder til denne Kammerataften.

Medhjælperungdommens Dag

Fredag den 14. Februar 1936.

Alle Lærlinge, Elever og Medhjælpere møder frem og rejser Medhjælperungdommens Krav ved de

Massemøder Landet over,

som vort Forbund arrangerer.



Følg din Afdelings Agitation for Dagen. — Deltag selv i Agitationen. — Tal med dine Kolleger derom. — Vær med til at styrke din Organisation til Gavn for Standens Interesser. — Gør Dagen til en Mærkedag.

DEN LILLE RUBRIK

Lommebogen 1936.

Denne vor egen Lommebog er efterhaanden blevet den uundværlige Haandbog for Agitatoren, idet den med sine mange praktiske Oplysninger om vort Forbunds Arbejde og sit bekvemme Format er nem at have ved Haanden. Prisen er Kr. 1,75 indb. i Skind. Anskaf den, inden det er for sent. Hver Køber er gratis færdselsforsikret for 500 Kr.

Medhjælperungdommens Blad.

I Anledning af Medhjælperungdommens Dag udsender Forbundet et særligt Blad indeholdende forskellige Artikler og Oplysninger af Interesse for Standens Unge. Bladet, der forsendes og omdeles af Afdelingerne, vil udkomme ca. 8 Dage før Medhjælperungdommens Dag.

I Bladet findes bl. a. angivet Mødested og Klokkeslet for samtlige Møders Afholdelse.

Udgivet af Forbundet. — Ansvarsh. Red. **Julius Hansen**, Vestre Boulevard 43, Kbhvn. V. — Trykt hos **Anton M. Jensen**, Admiralgade 24, Kbhvn. K.

DANSK HANDELS- OG KONTORMEDHJÆLPER TIDENDE

ORGAN FOR DANSK HANDELS-OG KONTORMEDHJÆLPERFORBUND

Nr. 2. 1. Februar 1936. 36te Aargang.

MED MØLLESTENEN OM HALSEN —

I den Diskussion, der for Tiden føres om Handels- og Kontormedhjælpernes Stilling i Samfundet, deres øjeblikkelige Vilkaar og deres Fremtidsudsigter, skinner det stadig igennem, at Handels- og Kontormedhjælperne er *Funktionærerne,* der adskiller sig fra andre Arbejdere ikke blot ved Arten af deres Arbejde, men ogsaa derved, at de tilhører en anden Samfundsklasse.

Tydeligst har den radikale Folketingsmand *Hassing Jørgensen* udtrykt det i sin Tale i Handels- og Kontoristforeningen, hvor han indgaaende beskæftigede sig med Funktionærproblemet og efter at have fastslaaet, at Funktionærstillingen mere og mere bliver det almindelige, betegnede det som en Ulykke, hvis Organisationstanken — paa Grund af Principalernes manglende Forstaaelse af Funktionærernes Krav paa bedre Vilkaar — skulde gribe tilsvarende om sig blandt Medhjælperne som blandt Arbejderne.

Dette vil — efter Herr Hassing Jørgensens Mening — føre et Trin ned af den sociale Stige. *Flippen gaar tabt,* det vil sige, at Fornemmelsen af at høre til et Samfundslag, for hvilket boglig Dannelse og aandelig Udvikling endnu har Betydning, mistes.

Bortset fra den forhistoriske Foragt for Arbejderklassen, som denne »radikale« Politiker i en Kreds af fagforeningsfjendtlige Erhvervsfolk saaledes tillader sig at fremsætte, saa kan Handels- og Kontormedhjælperstanden som saadan heller ikke undlade at føle sig ilde berørt af de fremsatte Udtalelser. Herr Hassing Jørgensen søger jo nemlig at fastslaa, at i samme Øjeblik Handels- og Kontormedhjælperne slutter sig sammen for i Fællesskab at søge deres Vilkaar forbedrede, bliver de udstødte af »det gode Selskab«, de bliver ukultiverede, en Pariakaste.

Og det, som er Symbolet paa det Kulturtrin, de nu befinder sig paa, er — *Flippen.* Medhjælperne gaar med Flip — Arbejderne ikke. Ergo er Medhjælperne højere paa den sociale Rangstige end Arbejderne.

Vi troede ærlig talt, at man i det danske Samfund og ikke mindst indenfor det radikale Parti, forlængst havde befriet sig for den Slags Komplikationer, at det er Klæderne, der gør Kulturen. Vi føler os i hvert Fald dybt beskæmmet over at møde denne Opfattelse hos et saa fremtrædende Medlem af Samfundet og af det radikale Parti som Herr Hassing Jørgensen, thi den Slags honnet Ambition er der absolut ingen Grund til at forsøge paa atter at søge udbredt. Den har i alt for høj Grad gjort Medhjælperne Skade gennem Aarene, og den er endnu Aarsag til, at store Dele af Medhjælperstanden udi egen Indbildning føler sig hævet over at organisere sig fagligt og at være med til at forbedre deres Kaar.

Allerede i sin Bog: »*Lille Mand, hvad nu* —« var Fallada inde paa Spørgsmaalet om Flippens Betydning for Medhjælperen Johannes Pinneberg, der, skønt han staar i Række med de arbejdsløse, endnu har sin honnette Ambition i Behold, men den Dag, han i et Spejl faar Øje paa sit luvslidte Tøj, river Flippen af — kun halvt bevidst, at han dermed giver Afkald paa en Illusion, han har kæmpet for at opretholde, nemlig den, at han hørte til en højere Kaste end de almindelige flipløse Proletarer.

Og heri har Fallada Ret. Det er netop *en Illusion,* og for Tusinder af Handels- og Kontormedhjælpere ender det med, at Illusionen brister, fordi de tror at tilhøre et højere Samfundslag, tror paa Fraserne om Chancen for den flittige og dygtige til at naa frem til den overordnede eller selvstændige Stilling og derfor lader sig daare af fremtrædende Mænds antikverede Tale og undlader at sikre sig selv gennem Organisation og Samarbejde.

Som en *Møllesten* hænger denne hvide Flip om Halsen paa Medhjælperne, tjenende til at opretholde de falske Illusioner hos dem. Som en Møllesten truer Flippen med at trække dem i Dybet, men for alt i Verden, Symbolet paa vor Afmagt, vor Afhængighed, vor Nedværdigelse, maa opretholdes, koste hvad

det vil. I aandelig Henseende løber vi rundt med en saadan Flip, og det kan ikke gaa an at smide den, thi vi kunde let faa Mindreværdskomplekser heraf, hvis saadanne tilfældigvis ikke var saa udbredte indenfor vor Stand, som Tilfældet er. I hvert Fald vurderer Medhjælperne sjældent deres Arbejdskraft efter samme Linie som Arbejderne, og skulde Dannelsen bedømmes efter Lønnen — i Stedet for som nu efter Flippen — ja, saa stod Arbejderne betydeligt over Medhjælperne.

For den, der med Interesse studerer disse Dages Funktionærdebat, er det ikke vanskeligt at se, hvor Hunden ligger begravet. Det fremgaar særdeles tydeligt af Direktør *Chr. H. Olesens* Samtale i »Politiken« med Kontormedhjælper *Børge Madsen*. Saa længe Samtalen drejer sig om Chancerne, Institutioner, der skal administrere Funktionærernes Penge o. lign. Talemaader, saa er Herr Olesen lutter Smil, men i samme Øjeblik Samtalen kommer ind paa Organisations-Spørgsmaalet, stivner Smilet, og saa hedder det: Nu kommer vi ind paa den politiske Side af Sagen, og *den interesserer mig ikke—!*

Nej, det er netop Sagen. Saa snart der er Tale om Organisationen, saa snart Medhjælperne kan tænkes at ville *kræve* deres Ret, saa hører Interessen op, *saa skal der tales om noget andet.*

Kunde vi ikke snart naa dertil, at vi Medhjælpere tvang Principalerne og Offentligheden til at beskæftige sig med vore løn- og arbejdsmæssige Krav, selv om vi staar i Fare for at miste lidt af den Sympati, man finder det opportunt at ofre paa os for Tiden. Det skal vi nok bære. Men Vejen frem hertil gaar bort fra den honnette Ambition, bort fra Flippen som Symbolet paa vort Dannelsestrin, bort fra Møllestenen om vor Hals — og *ind i Organisationen.*

Th. Hansen død.

SOM LYN fra klar Himmel modtog Forbundet Tirsdag den 21. Januar Telefonmeddelelse fra Aalborg om, at vor landskendte og skattede Kollega, Th. Hansen, brat og uventet var afgaaet ved Døden ramt af et Hjerteslag paa sit Kontor i Kreditforeningen.

For alle de Kolleger, der kendte Th. Hansen — og deres Antal vil gaa op i Tusinder — vil dette Dødsbudskab vække Vemod og Sorg, thi alle holdt vi af denne vennesæle og glade Mand, der altid havde en Spøg paa Læben, denne prægtige Kollega, som havde et mægtigt Arbejde i Organisationens Tjeneste bag sig.

Th. Hansens Tilknytning til Organisationen stammer saa langt tilbage som til Organisationens Dannelse. Allerede før Landsforbundet blev stiftet i 1900, var der oprettet Afdelinger i København og Jylland, og ikke længe efter, at Aarhus Afdeling var dannet i 1899, optoges derfra Arbejdet paa at faa stiftet en Forening i Aalborg. Man kom blandt andre i Forbindelse med Th. Hansen, og han var straks Fyr og Flamme for Organisationstanken. Paa et Agitationsmøde i September 1899 var der en stærk Kritik imod den nye Foreningsdannelse, der var udgaaet fra Aarhus, men ved Th. Hansens og Toppenbergs Hjælp lykkedes det dog at faa Hovedparten af de tilstedeværende ca. 70 Medhjælpere til at tegne sig som Medlemmer til en paatænkt Forening, og paa et Møde den 14. September vedtoges det paa Forslag af Th. Hansen at oprette Aalborg-Foreningen, paa hvis konstituerende Generalforsamling den 28. September Th. Hansen indvalgtes i Bestyrelsen.



Th. Hansen.

I Tiden derefter var Th. Hansen Agitatoren, der rundt i de nordjyske Byer tændte Organisationstankens Lys hos Kolleger og stiftede den ene Forening efter den anden. I Begyndelsen af Aaret 1900 valgte man et Fælles-Agitationsudvalg, hvis Formand blev Th. Hansen, og hvis Opgave var at stifte nye Foreninger, men samtidig rejstes Diskussionen om de jyske Foreningers Stilling til De danske Handelsmedhjælperes Forbund i København, hvis Formand var Axel Gundel, og Th. Hansen tog rask og beslutsom Parti for Samarbejde med Københavnerne og lod sig ikke afskrække af advarende Ord om disses »Radikalisme«. Han var ligeledes blandt de ivrigste for Oprettelsen af et Landsforbund paa »Forbundets« stærkt faglige Program og kæmpede djærvt herfor ved Artikler i de jyske Foreningers Blad: »Vort Blad«.

Paa Delegeretmødet d. 23.-24. Septbr. 1900, hvor Forbundet blev stiftet, var Th. Hansen en af de Delegerede fra Aalborg, og ogsaa i Tiden derefter tog han med Iver Del i Organisationsarbejdet udenfor Aalborg. I sin egen Afdeling har Th. Hansen uafbrudt været blandt de ledende Kolleger fra Afdelingens Stiftelse til sin Dødsdag. Gennem disse 36 Aar har han trende Gange været Formand for Afdelingen, nemlig fra 21. Okt. 1901—25. Sept. 1907, dernæst fra 27. Nov. 1911—4. Sept. 1913 og endelig fra 2. Sept. 1915—23. April 1919. Siden 1920 har han været Formand for Kontorafdelingen og saaledes Medlem af Afdelingens Forretningsudvalg.

Th. Hansen har ligeledes i 3 Perioder været Medlem af Forbundets Hovedbestyrelse, nemlig fra 1907-1908, 1908-1910 og 1911—12, medens han fra 1915 til sin Død var Medlem af Repræsentantskabet.

Th. Hansen, hvis oprindelige Medlemsnummer var 65, men som ved Omnummereringen i Foraaret 1935 fik Nr. 3, er saaledes en af de faa Kolleger, der som aktiv Deltager har gennemlevet hele Organisationens Historie, og han var til det sidste i fuld Vigør og levende interesseret i Organisationsarbejdet. Han havde saaledes, efter Indstilling af sine Kolleger, Sæde i Handelsretten i Aalborg som handelskyndigt Medlem. Th. Hansen var født den 2. Juni 1877. Han blev saaledes kun godt 58 Aar gammel. Han efterlader sig en ung Hustru og 3 Børn af første Ægteskab.

Th. Hansens altfor tidlige Bortgang vil blive beklaget af alle. Han, der havde deltaget i alle Forbundets Kongresser, vil blive savnet, naar Organisationens Tillidsmænd mødes, men hans Minde og hans Gerning vil leve blandt os, thi han har gennem sit Arbejde prentet sit Navn uforglemmeligt i Forbundets Historie.

Ære være Th. Hansens Minde.

Julius Hansen.

Kunsten at søge Plads.

III

DET kræver et ligesaa grundigt Studium at søge at opnaa en Stilling, som det gør at udfylde denne paa en saadan Maade, at der kan blive Haab om at betrygge sin Fremtid ved den. Men denne saa iøjnefaldende Kendsgerning bliver altfor ofte overset af den Pladssøgende, som derfor kun ved et Lykketræf opnaar en Stilling, der kun delvis tilfredsstiller ham, og i hvilken hans Indsats kun delvis tilfredsstiller Arbejdsgiveren.

Orden, Akkuratesse, System og omhyggelig Planlæggelse af Arbejdet danner tilsammen Hovedhjørnestenen i al Handels- og Kontorvirksomhed, og det er det første, enhver ung Mand eller Kvinde lærer ved deres Indtræden paa disse Felter af Samfundslivet. Det er derfor mærkeligt, at de fleste Medhjælpere ikke forstaar, at omhyggelig Planlæggelse er endnu mere paakrævet, naar det gælder om at finde fast Bund for Tilværelsen, og den, der Gang efter Gang har siddet med Stabler af Ansøgningsskrivelser foran sig, kan tale med om den forbløffende Ligegyldighed, som udvises i dette Forhold. Ikke alene vrimler de af grove Forsyndelser mod god Brevform og Retskrivning, men ofte er de endogsaa ligefrem sjuskede i Behandlingen.

Hvorledes skulde en saadan Skrivelse kunne forvente at blive taget Hensyn til? Utallige er de Ansøgninger, der ulæste glider ned i Papirkurven til evig Forglemmelse, og enormt er det Spild af Tid og Penge, som er en Følge af utilgiveligt Sløseri.

Almindeligvis forstaar Medhjælperne udmærket godt Betydningen af at gøre et gunstigt Indtryk ved den personlige Fremtræden, de forstaar godt nok, at de taber alle deres Chancer under alle Forhold i Livet ved at udvise Ligegyldighed med Hensyn til deres Person. Men de forstaar ikke, at et Brev — og da ganske særlig en Ansøgningsskrivelse — træder i Stedet for den personlige Fremtræden, at den Dom, der fældes paa Grundlag af en skriftlig Henvendelse, ofte er sikrere end den, der fældes paa Grundlag af personlig Fremtræden. Thi det slaar nemlig sjældent fejl, at et Menneske, der formaar at gøre Indtryk ved Behandlingen af sit Modersmaal, besidder et vist Maal af Dannelse og Intelligens — de to Egenskaber en Forretningsleder spejder efter i ligesaa høj Grad som efter særlige Kvalifikationer.

En Ansøgning kan ikke klaskes ned paa et Par Minutter, hvis den skal have nogen som helst Virkning. At skrive en Ansøgning er i Virkeligheden en Kunst, som kun kan læres gennem indgaaende Studium. Den maa være kortfattet, fri for alle overflødige Omsvøb; der maa altsaa ikke siges for meget, men naturligvis heller ikke for lidt; at give Regler for, hvor Skillelinien skal drages, er ikke muligt, det afhænger af individuelle Omstændigheder og maa i hvert enkelt Tilfælde være Genstand for meget nøje Overvejelse. Som en almindelig Regel maa det tilraades ikke at sige noget angaaende Ens Karakter, det tilkommer andre at dømme derom, og med Hensyn til Ens Kvalifikationer er det bedst ikke at fremstille dem i for højstemte Vendinger. En lille Smule Bluff er ikke ganske fordømmeligt, Tiden, vi lever i, synes at fordre det, men det maa altid erindres, at Bluff, for ikke at virke modsat sin Hensigt, maa kunne forsvares. Dermed mener jeg, at hvis Kvalifikationerne tegnes med en lidt bred Pensel, maa Ansøgningens hele øvrige Form og Indhold svare dertil; Bluffet vil da have Betingelser for at virke og er derfor baade berettiget og forsvarligt.

At være f o r beskeden, at stille sit Lys under en Skæppe, er altid galt. En Ansøger, der besidder almindelig sund Forstand, behøver ikke at være f o r frygtsom i Fremstillingen af sine Kvalifikationer, selv om disse lader noget tilbage at ønske. Dette kan jo nemlig bero paa rene Tilfældigheder, og betyder ingenlunde, at de manglende Kvalifikationer ikke kan tilegnes med en saadan Lethed, at Vedkommende ikke destomindre vil komme til at gøre god Fyldest. Evnen til at tænke selvstændigt parret med Initiativ opvejer rigeligt enkelte Huller i Kvalifikationerne, thi disse kan forholdsvis let udfyldes, hvorimod ingen Forretningsleder endnu har formaaet at lære en Medhjælper at tænke for sig selv. Men naturligvis maa her ogsaa udvises Forsigtighed, saaledes at man ikke paatager sig Opgaver, man paa Forhaand ved, at man savner fundamentale Forudsætninger for at løfte.

Medhjælperne, i alle Tilfælde Butiksmedhjælperne, erhverver gennem deres daglige Gerning Evnen til at sælge. Blot de vilde forstaa, at det at søge Plads ikke er noget som helst andet end ogsaa at sælge — sælge sig selv. Den forstandige Sælger sørger for, at hans Varer tager sig godt ud, og han anbefaler dem i Henhold til Kvalitet og Pris. Det er ganske det samme, han bør gøre, naar han vil sælge sig selv, der er ikke den fjerneste Forskel. Forsøger han at sælge en Vare, der ikke præsenterer sig ordentlig, opnaar han intet Salg, forsøger han at sælge sig selv gennem sjuskede Ansøgninger eller uheldig personlig Fremtræden, maa han finde sig i fortsat Lediggang. Sælger han en Vare for andet end det, den er, faar han Vrøvl og maa tage Varen tilbage eller tilstaa en passende Reduktion; sælger han sig selv for andet, end han er, bliver han afskediget i Løbet af kort Tid, og har altsaa intet opnaaet. Det hele er saare simpelt, og alligevel er der saa faa Medhjælpere, som forstaar det.

En Sælger ved, at han maa være fuldtud fortrolig med det, han ønsker at sælge, hvis han vil opnaa Sukces; han ved, han maa sidde inde med et Fond af solide, overbevisende Grunde, hvorfor en Kunde skal købe netop det, han anbefaler ham. Ganske det samme gør sig gældende i Engagementsforholdet, thi en Forretningsleder (i denne Forbindelse Kunden) er ligesaa ivrig efter at købe (engagere), naar han er klar over, at han staar overfor netop den Vare (Medhjælp), han har Brug for. Men han er selvfølgelig ganske utilbøjelig til at købe (engagere), hvis Ansøgeren gør Indtryk af kun at være ude for en Stilling af Hensyn til den Indtægt, der er forbundet med den; han forventer, og har Ret til at forvente, at Ansøgeren kan fremføre solide, overbevisende Grunde, hvorfor han skal engagere ham. Forretningslederen gaar ud fra, og har Ret til at gaa ud fra, at naar en Ansøger ikke selv ved, hvorfor han og netop han bør have den Stilling, der er Tale om, saa e r han heller ikke Manden.

Nu skal det dog indrømmes, at den blinde Avertering af Pladstilbud i meget høj Grad gør det vanskeligt at skrive en komplet Ansøgning selv for den, der besidder Forudsætningerne for at kunne gøre det. Ganske bortset fra det Løntrykkeri, som i de fleste Tilfælde er det egentlige Formaal med nævnte Averteringsform, maa denne derfor afskaffes. Det vil betyde en Fordel baade for den, der har en Plads at udbyde og for den, der vil søge den; og det vil medføre Aabenhed og Ærlighed i Engagementsforholdene i Stedet for den Skummelhed og Svindel, de nu lider under. At Forretningsledere modsætter sig Afskaffelsen af dette forældede og uhensigtsmæssige Averteringssystem er ikke let at forstaa; thi om de formaaede at frigøre sig for traditionsmæssige Hensyn, vilde det meget hurtigt gaa op for dem, at Systemet er til mindst ligesaa stor Skade for dem som for de Pladssøgende. Paa Grund af de ufuldstændige Oplysninger, de giver i deres Averteringer, kan de dog ikke med nogen Rimelighed forvente at komme i Forbindelse med netop den Mand, de har Brug for. De spørger i Blinde, og Ansøgerne svarer i Blinde; saaledes er det, og det kan ikke være andet. Det lykkes dem vel altid at faa Pladsen besat, men det er sikkert ikke saa ofte, at de faar Glæde af den lyssky Metode. Paa Lønningskontoen sparer de maaske nogle faa Kroner, men mon det alligevel ikke er at spare paa Skillingen og lade Daleren rulle?

— — —

I min første Artikels næstsidste Linie staar »Kontrakt« i Stedet for »Kontakt«. Dette Udtryk benyttes altsaa ikke, kan jeg forstaa, paa Dansk i samme Betydning som det engelske »Contact«. Hvad jeg ønskede at sige var: at lette Bestræbelserne for saavel Principal som Medhjælper med Hensyn til at slutte den heldigste Forbindelse i Engageringsforholdet.

2414 Kimball Avenue, Chicago, Ill. U. S. A.

Axel Gundel.

Enkelte Eksemplarer

af Handels- og Kontormedhjælpernes Lommebog findes endnu i nogle Afdelinger, men Liebhavere maa skynde sig at indsende Bestilling, hvilket kan ske til Hovedkontoret.

Prisen er Kr. 1.75.

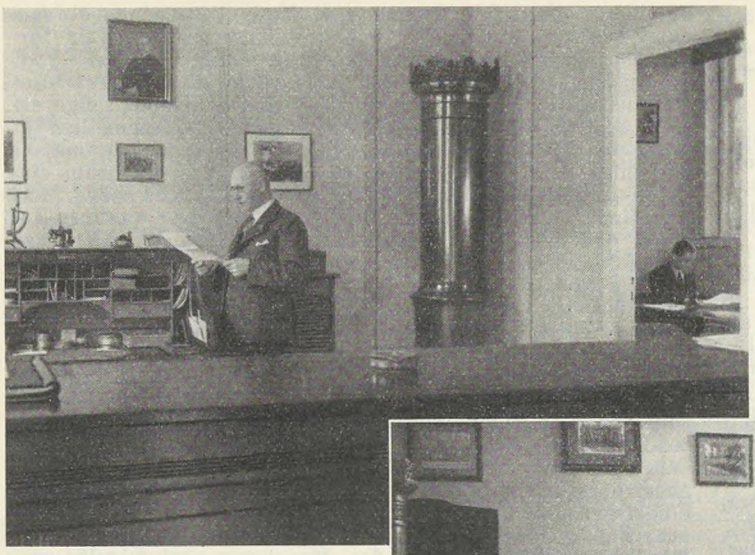

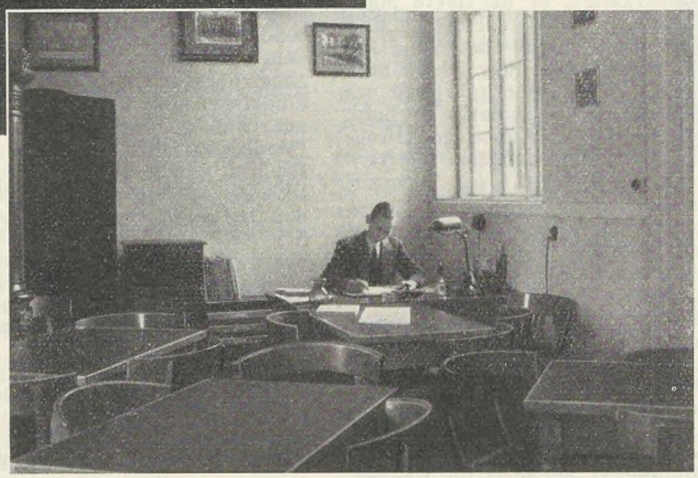

Vore Kontorer.

Vejle Afdeling.

HOSSTAAENDE bringer vi nogle Billeder af Vejle Afdelings nye Kontorlokaler, der er meget centralt beliggende ved Jernbanepladsen, lige overfor Posthuset og Hovedbanegaarden i Andelsbankens Ejendom. Disse Lokaler, der toges i Brug den 1. Sept. 1935, er beliggende i Stueetagen og fremtræder i lyse, tiltalende Farver.

Fra Forstuen, der kan anvendes som Garderobe, kommer man ind i Ekspeditionslokalet, hvor der findes en Skranke med Skuffer og Skabe med Skydedøre. Denne Skranke deler Lokalet, og bag den findes Bord til Skrivemaskine og et stort amerikansk Skrivebord.

I det inderste Lokale er Formandens Arbejdsbord, og Lokalet er iøvrigt saa stort, at det kan benyttes til Møder for Ungdomsgruppen, til Klubaftener og andre mindre Sammenkomster.

Ved Indervæggen er der faste Skabe med Haandvask, Gasbord, Garderobe samt Arkivskabe. Afd. har derved faaet tidssvarende Kontorer, der ved deres centrale Beliggenhed og udmærket Indretning vil være særdeles godt egnet til Formaalet og i sig selv vil være af agitatorisk Betydning, saa der er Haab om, at Afdelingen, der nu tæller over 500 Medlemmer, yderligere vil gaa fremad under Formanden Alfred Jensen og Kassereren Hans Petersens energiske Ledelse.

Slagteri-Sagen.

Strejken hævet fra den 8. Januar.

I Dansk Handels- og Kontormedhjælper Tidende for den 1. Januar gav vi Meddelelse om de pr. 31. December ved normal Arbejdstids Ophør varslede Strejker overfor Andelsslagterierne i Randers, Horsens, Kolding, Vejle, Odense og Rønne.

Det lykkedes ikke at afværge Strejkens Ikrafttræden, endskønt der fra Forbundets Side i sidste Øjeblik blev givet Slagterierne et Tilbud om at udsætte Strejkens Ikrafttræden en Maaned under Forudsætning af Tilsagn om reelle Forhandlinger inden den Tid.

Strejken var dermed en Kendsgerning den 2. Januar. Den omfattede ca. 100 Medlemmer beskæftiget paa de paagældende Slagteriers Kontorer og i Udsalgene i Odense.

Man forsøgte fra de enkelte Slagteriers Side paa at faa det nødvendige Arbejde fra Haanden, i Horsens ved Bestyrelsens Hjælp, i enkelte af de andre Byer ved Hjælp af midlertidig antaget Arbejdskraft, hvilket dog kun fandt Sted i ringe Omfang.

I Odense havde man faaet Hjælp af nogle Kontrolassistenter; men Arbejdet kunde naturligvis ikke opretholdes af disse faa Mennesker, saaledes at Strejken maa siges at have været meget effektiv.

Straks efter Strejkens Udbrud afgav Dansk Slagteriarbejderforbund 1. Varsel om Sympatistrejke, og i umiddelbar Fortsættelse heraf stillede de jyske Slagterier Krav om, at De samvirkende Andelsslagterier indkaldte til et ekstraordinært Delegeretmøde, og et saadant afholdtes i København den 7. Januar.

Paa Mødet vedtoges følgende Udtalelse:

»Andelsslagteriernes Arbejdsgiverforenings Delegeretmøde bemyndiger Bestyrelsen til at optage Forhandlinger med Dansk Handels- og Kontormedhjælperforbund under Forudsætning af, at Strejken paa de 6 Slagterier straks ophæves.«

Umiddelbart efter Mødets Afslutning modtog Forbundet en Anmodning om samme Dag at deltage i en Forhandling med Bestyrelsen for Slagteriernes Arbejdsgiverforening, i hvilket Møde endvidere deltog Repræsentanter for de Slagterier, ved hvilke der var Strejke: Efter en kort Forhandling, hvorunder der fra Slagteriernes Side blev udtalt, at man med redelig Vilje indgik paa at deltage i Forhandlinger om Oprettelse af Overenskomst, indvilgede Forbundets Repræsentanter i at hæve Strejken fra den følgende Dag Kl. 13½ under Forudsætning af, at samtlige strejkende Medhjælpere paany kom i Arbejde, samt at det, der var talt og skrevet fra begge Sider under Strejken, ikke medførte Repressalier fra nogen Side.

Dette gik Slagteriernes Arbejdsgiverforening ind paa, og man vedtog at paabegynde Forhandlingerne om Overenskomst Tirsdag den 21. Januar.

Fra Slagteriernes Arbejdsgiverforenings Side havde man bestridt Lovligheden af Slagteriarbejdernes Sympatistrejke, og man indsendte Klage til Den faste Voldgiftsret, hvor Sagen imidlertid ikke naaede til Behandling, inden der optoges Forhandlinger mellem Slagterierne og Forbundet. Efter at der er opnaaet Enighed om Strejkens Ophævelse, trak Dansk Slagteriarbejderforbund sit Sympatistrejkevarsel tilbage, og Slagteriernes Arbejdsgiverforening lod som Følge heraf sin Klage til Den faste Voldgiftsret falde.

Vi glæder os over, at man fra Slagteriernes Side har udtalt Villighed til at forhandle med vor Organisation med ærlig og redelig Vilje til at opnaa et Resultat. Det er jo ikke Forbundets Opgave eller Hensigt at etablere et Modsætningsforhold imellem Medhjælperne og Slagterierne, og vi har heller ikke iværksat denne Strejke med den Tanke blot at genere Slagterierne.

Vi har blot ment, at det var den sidste Udvej, der stod os aaben for at komme i Forhandling med Slagterierne, og vi har for vort Vedkommende i denne Sag som ved alle tidligere Lejligheder, hvor vi har maattet gribe til Strejke, kun gjort det nødtvungent, idet vi helst ser Sagen løst ad fredelig Vej.

Det er ogsaa derfor vort Haab, at de Forhandlinger, der nu indledes med Slagterierne, maa føre til et godt Samarbejde, saaledes at der i Lighed med, hvad der f. Eks. er Tilfældet indenfor Fællesforeningen for Danmarks Brugsforeninger, skabes rolige og tilfredsstillende Arbejdsforhold, hvilende paa gensidig Aftale og gensidig Respekt for det Arbejde, som hver Medarbejder indenfor Slagterierne udfører, hvad enten det drejer sig om Ledelsen eller om Medhjælperne.

Hovedbestyrelsesmødet.

FORBUNDETS HOVEDBESTYRELSE afholdt Møde i København i Dagene 15.—17. December.

Mødet, der afholdtes i Restaurant »Ritz«s Selskabslokaler, paabegyndtes Søndag den 15. December Kl. 10 Formiddag.

Forretningsfører Julius Hansen bød Velkommen, og efter at saavel Forretningsudvalgets som Hovedbestyrelsens Forhandlingsprotokoller var godkendt, fulgte

Forretningsførerens Beretning.

Beretningen var som sædvanlig delt i to Afsnit omhandlende henholdsvis: Den organisatoriske Virksomhed og: Det faglige Arbejde.

Forretningsføreren omtalte den almindelige Situation og Valget i Oktober Maaned, der havde styrket Regeringens Stilling.

Forretningsføreren berørte iøvrigt det Røre, der i Øjeblikket er om hele Medhjælper-Spørgsmaalet, idet en klarere Forstaaelse af, at Medhjælperstillingen er en Livsstilling for dens Udøvere imod den tidligere Opfattelse af Medhjælperstillingen som et Gennemgangsstadium til selvstændig Virksomhed er kommen til Orde.

Angaaende Forbundets Arbejde oplystes, at Tilgangen i September—November Maaned har udgjort 1231 nye Medlemmer.

Medlemsantallet udgjorde pr. 30. September 24,565, hvilket var en Netto-Fremgang fra 30. Juni 1935 paa 238 Medlemmer. Antallet af Lærlingemedlemmer er 3196. Pr. Dato udgør Medlemsantallet ca. 25,400.

Hjælpefondens Medlemsantal er steget til 1864.

Arbejdsdirektoratet har imødekommet Anmodningen om fortsat Dispensation fra 10 Maaneders-Bestemmelsen gældende indtil 31. December og har endvidere tilladt, at Fortsættelseskassens Kontingent i Oktober Kvartal overføres til Arbejdsløshedskassen, saa længe Fortsættelseskassen er lukket for Udbetaling af Understøttelse.

Efter Krav fra Arbejdsdirektoratet er Ekstrakontingentet paa 50 Øre pr. Maaned overgaaet til at blive fast Kontingent, efter at Forslaget herom har været udsendt til skriftlig Afstemning i Repræsentantskabet.

Rejsesekretærerne har i Beretningsperioden aflagt 55 Besøg i Afdelingerne.

Forretningsføreren omtalte nærmere Konservativ Ungdoms Forhold, navnlig under Valget, hvor flere af Foreninsenere er blevet dømt for. Under Finanslovdebatten har K. U.s Forhold været Genstand for en meget kraftig Kritik og Diskussion.

Endvidere omtaltes Brugsforeningsmedhjælper-Foreningen, som i enkelte Kredse paa Sjælland har rettet Henvendelse til Brugsforeningerne om at faa oprettet Overenskomst ogsaa for de Medhjælpere, der ikke staar som Medlemmer af Foreningen. Foreningens Fremgangsmaade har givet Forbundet Anledning til at tage Spørgsmaalet om at organisere Brugsforeningsmedhjælperne paa Landet op til nøjere Overvejelse.

Det oplystes, at der i Rigsdagen paany var fremsat Forslag til Lov om Forbud mod Overarbejde, og at Forbundet vilde henstille til Udvalget, at Handels- og Kontorvirksomheder inddrages under Loven.

Endvidere har Forbundet haft til Erklæring en Række Lærlingesager.

I Beretningsperioden har Københavns Afdeling deltaget i 4 Lærlingevoldgiftssager. I de to Tilfælde dømtes Principalerne til at betale Lærlingene en Erstatning paa tilsammen Kr. 370,00.

Den af Statistisk Departement foretagne Beregning af Fagets Gennemsnitsindtægt for 1934—35 udviser et Beløb paa Kr. 1946,00, hvorved Arbejdsløshedskassens Statstilskud bliver 90 pCt.

Til Behandling forelaa en Resolution fra Københavns Kolonialmedhjælper-Afdelings Generalforsamling med Opfordring til Hovedbestyrelsen om at have Opmærksomheden henvendt paa den store Arbejdsløshed blandt Kolonialmedhjælperne og at søge at skaffe disse Beskæftigelse i andre Fag.

Spørgsmaalet drøftedes, og man tilsluttede sig de i Resolutionen udtrykte Synspunkter, idet det vedtoges ved passende Lejlighed at henlede Offentlighedens Opmærksomhed paa de vanskelige Vilkaar, der eksisterer for Kolonialmedhjælperne.

Sluttelig foreslog Forretningsføreren at indbyde Forbundets Stifter, Axel Gundel, der opholder sig i U. S. A., og som ikke har været i Danmark, siden han emigrerede i 1911, til et Besøg i Danmark, saaledes at han kan deltage i Kongressen i August Maaned.

Det vedtoges at tiltræde dette Forslag og at indbyde Axel Gundel til et Ophold i Danmark paa ca. 2 Maaneder.

Vedrørende det faglige Arbejde meddelte Forretningsføreren, at Forhandlingerne med Dansk Arbejdsgiverforening om Hovedoverenskomst er afsluttet, hvorefter der forestaar Forhandlinger om Tillægsoverenskomst og derefter Overførsel af de med Dansk Principalforening løbende Overenskomster med Medlemmer af Arbejdsgiverforeningen samt Forhandlinger om de løbende Lønsager i Arbejdsgiverforeningen. Disse Forhandlinger vil blive taget op hurtigst muligt.

Forretningsføreren redegjorde for en Del af de Lønsager, der havde været til Behandling siden sidste Møde. Der er rejst 10 nye Lønsager, og der er afsluttet 12 nye Overenskomster, 1 Lønaftale og 4 Overenskomsttillæg. Der findes nu ialt 305 løbende Overenskomster, hvoraf 10 omfatter flere Afdelinger, 36 Overenskomster er afsluttet med Kommuner, 100 med kooperative Virksomheder og 159 med private Firmaer. Der er oprettet 4 nye Klubber, og Antallet af Klubber er derefter 196.

Om Forretningsførerens Beretning førtes en Diskussion, hvori deltog: Carl Foverskov, Chr. Jørgensen, P. Olesen, Gustav Pedersen, Niels Jørgensen, Johs. Jensen, Chr. Skjolding, Valdemar Petersen, Vilh. Jacobsen, Michael Nielsen, Viggo Pedersen, Henry Blach, Aksel Olsson, P. Mikkelsen, Anton Hansen, Robert Larsen og Forretningsføreren.

Derefter godkendtes Beretningen eenstemmigt.

Hovedkassererens Beretning.

Hovedkassereren indledede med en Omtale af Arbejdsløshedskassens Virksomhed i Juli Kvartal.

Der indgik ialt 946 Arbejdsløshedsanmeldelser, hvoraf 912 blev anerkendt, 13 nægtedes, da de ikke opfyldte Vedtægtsbestemmelserne om at erholde Understøttelse, 12 udgik og 9 henstaar uafgjort. Af Anmeldelserne fremgaar det, at 77,8 pCt. af de ledige er blevet opsagt af deres Plads, medens kun 7,5 pCt. selv har opsagt deres Stilling. Resten er blevet ledige af andre Aarsager saasom Militærtjeneste, Sygdom og lignende.

I Juli Kvartal var det gennemsnitlige Antal ledige, understøttede Medlemmer 723 pr. Maaned. Af de vedtægtsmæssigt understøttede var gennemsnitlig 74,4 pCt. Mænd og 25,6 pCt. Kvinder. 43,5 pCt. havde Bopæl i København, 56,5 pCt. i det øvrige Land. Den største Ledighed findes indenfor Kolonialbranchen med 35,5 pCt., Kontorbranchen 29,7 pCt. og Manufakturbranchen 13,9 pCt.

706 af de ledige Medlemmer var under 30 Aar, medens 240 var 30 Aar eller derover.

Antallet af samtlige ledige saavel understøttede som ikke understøttede var ved Kvartalets Begyndelse 1358 = 6,07 pCt. og ved Kvartalets Slutning 1518 = 6,70 pCt.

Til det kommunale Arbejdsanvisningskontor var ialt pr. 29. November anmeldt 2965 ledige Handels- og Kontormedhjælpere.

Der udbetaltes i Kvartalet Kr. 137,713,50 i vedtægtsmæssig Understøttelse, og heraf blev Kr. 33,760 ydet paa Grundlag af Dispensationen fra 10 Maaneders Bestemmelsen. 51,2 pCt. af de understøttede Medlemmer har erholdt Kr. 2,00 pr. Dag i Understøttelse, 15,8 pCt. Kr. 2,50, 5,9 pCt. Kr. 3,00 som Forsørgere, 13,4 pCt. Kr. 3,00 som Ikke-Forsørgere og 13,7 pCt. Kr. 4,00 som Forsørgere.

I Rejsehjælp er der udbetalt Kr. 3543,30. I Skoleunderstøttelse er udbetalt Kr. 4327,97.

Hjælpefonden har i Juli Kvartal udbetalt Kr. 5573,00 og af Reservefonden er der til forskellige Understøttelser udbetalt et Beløb paa Kr. 11,523,95.

Endelig har den i Anledning af Forbundets Jubilæum bevilgede Understøttelse andraget Kr. 27,606,00, der er udbetalt til 1638 Medlemmer.

I Tilknytning til disse Oplysninger gav Hovedkassereren forskellige Meddelelser om Restanceforholdene, Skoleunderstøttelse, Arbejdsløshedskassernes Aarsmøde samt om Forslag til Lov om Vinterhjælp for Arbejdsløse.

Det oplystes, at Statstilskudet til Arbejdsløshedskassen og Fortsættelseskassen udgjorde for Arbejdsløshedskassen Kr. 475,089,30 og for Fortsættelseskassen Kr. 66,018,15.

Beretningen godkendtes.

(Fortsættes).

Under hundrede Mark om Maaneden.

VORE LÆSERE ved, at den saakaldte tyske Arbejdsfront tvinger Arbejderne og Medhjælperne ind i sine Rækker, uden at yde dem noget nævneværdigt, trods forhøjede Kontingenter.

De Hundreder af Millioner, der aarligt indgaar i Kontingent, bliver anvendt og forødt til alle mulige af Nazi-Partiets Formaal. Kun ikke i Arbejdernes Interesse.

Alt det, som i andre Lande — naturligvis ogsaa hos os i Danmark — ydes af Fagforbundene, er forbudt i Tyskland. Den tyske Arbejdsfront maa i Henhold til Lovforordninger ikke udføre fagligt Arbejde, og selv om den turde og vilde gøre det, er det ikke muligt. Dette er Sammensætningen af Arbejdsfronten en Borgen for, idet ikke alene Arbejdere og Medhjælpere, men ogsaa Principaler, Haandværkere, Købmænd osv. er tvangsmæssigt organiseret i denne.

For nu at fremkalde den Opfattelse, at der virkelig gøres noget i de ubemidledes Interesse, har man skabt en stor Organisation, som arrangerer Rejser til billige Priser.

Det vilde være let for os ved forskellige Eksempler at paavise, at ogsaa denne saakaldte Velfærdsinstitution er en glimrende Forretning for Nazi-Pamperne. Dette er dog ikke Formaalet med nærværende Artikel.

Vi vil i Dag benytte en Reklameartikel for denne Institution — kaldet Kraft gennem Glæde — til at vise, hvor elendige Indtægtsforholdene er for Arbejderne og Medhjælperne i Det tredie Rige.

Bladet »Arbeitertum« — Tidsskrift for den nationalsocialistiske Bedriftscelleorganisations Teori og Praksis — den tyske Arbejdsfronts officielle Organ — bringer i sit Nr. 18 af 15. December 1935 en Afhandling om »Kraft gennem Glæde«, der som Forfatter har ingen ringere end Dr. Ley, Arbejdsfrontens Diktator. Dr. Ley forsvarer sig i Artiklen mod den Paastand, der er dukket op mange Steder i Tyskland, at Arbejdernes brede Masse ikke kan betale Rejserne, og at Deltagerne er godt aflagte Borgere. For at afkræfte dette, undslipper der Hædersmanden Ley en Tilstaaelse, som ikke alene maa fastholdes, men som vore Kolleger skal henvise til ved alle Sammenkomster.

Herr Ley skriver ordret: »Som Afslutning paa mine Bemærkninger om Arbejdet i Afdelingen for Rejser, Vandringer og Ferie vil jeg ganske kort strejfe en Bekymring, som mange Kredse gør sig.... Der er en Udtalelse, som man ofte hører: At en stor Del af de ferierejsende bestaar af Folk, som ogsaa uden os kunde gøre Ferierejser. Men denne Bebrejdelse er uberettiget. Tyskerne har ligefrem ikke vidst, hvorledes deres Kammerater saa ud i Grupper. Den tyske Arbejder er ordentlig klædt og ser akkurat lige saa kultiveret ud som en Medhjælper eller en Embedsmand.

Mine Medarbejdere har undersøgt Sammensætningen af et stort Antal Rejseselskaber. Dette kunde let lade sig gøre, idet enhver Deltager har udfyldt et omfattende Spørgeskema.

Som Resultat af Undersøgelserne af samtlige Rejseselskaber fra fire Distrikter fremkommer følgende Billede: I Rejserne har deltaget ikke mindre end 50 pCt. absolutte Industriarbejdere. Resten bestaar af underordnede Medhjælpere, selvstændige Erhvervsfolk, Rentiers, Aandsarbejdere osv. Jeg kan ogsaa nævne Tal vedrørende Indtægtsgrupperingen for Kraft gennem Glædes ferierejsende. *Vi har for de ovennævnte Rejseselskaber konstateret, at en Trediedel af samtlige ferierende havde en Indtægt af under 100 Mark. Yderligere en Trediedel tjente maanedlig mellem 100 og 150 Mk., saaledes at to Trediedele af samtlige Kraft gennem Glædes ferierejsende havde en Indtægt paa under 150 Mark om Maaneden. Resten ligger derover, men dog gennemsnitlig paa mellem 150 og 250 Mark. Kun ca. 6 pCt. af de ferierende tjente over 250 Mark. Vi maa her hovedsagelig søge Ægtepar med talrige Familiemedlemmer.*«

Behøver man her at tilføje noget? Viser disse faa Ord ikke, den grænseløse Udbytning, som de tyske Arbejdere og Medhjælpere er udsat for i Det tredie Rige? I denne Forbindelse maa man være klar over, at Priserne paa Levnedsmidler og Nødvendighedsartikler er steget vældigt i de Aar, Hitler har hersket, og at den tyske Mark i Indlandet næppe har den Købekraft, som vor danske Krone er i Besiddelse af.

I de demokratisk regerede Lande sørger Fagorganisationerne for, at Arbejderne og Medhjælperne har en menneskeværdig Indtægt. De kan da styrke sig ved god Ernæring og er modtagelige for Glæder.

Et gammelt Ordsprog siger ganske rigtigt: Det gode Humør stammer fra Maven.

Naa, det gode Humør har Størstedelen af det tyske Folk forlængst mistet. Det ved Regeringen og forsøger derfor ved Hjælp af bombastiske Taler og Artikler at hæve Stemningen. Mange af disse »Hævningsforsøg« rammer dog ved Siden af. Og de næsten to Millioner tvungne Modtagere af »Arbeitertum« vil være blevet forbavset over blandt de mange Løgne dog engang at have fundet nogle sande Ord om deres Lønforhold.

Vi gentager: Lederen af den tyske Arbejdsfront fastslaar: to Trediedele har en Indtægt paa under 150 Mark maanedlig!

Gud bevare os for Det tredie Riges Velsignelser.

Den islandske Fagbevægelse.

I en Korrespondance fra Reykjavik til de socialdemokratiske Blade meddeles det, at der i den senere Tid er kommen vældig Fart i Oprettelsen af nye Fagforeninger over hele Island.

Fra alle Egne af Landet meldes om nyoprettede Foreninger. Den største Fagforening har Handels- og Kontormedhjælperne startet i Reykjavik, og som ventet har Medhjælperorganisationen fra første Færd mødt en Storm af Harme hos Købmændene og Grossisterne.

Heldigvis har Modstanden yderligere skabt Interesse om Fagforeningen, og Handels- og Kontormedhjælperne stormer til den nye Organisation, som, saa snart det er muligt, vil stille Krav om bedre Løn- og Arbejdsvilkaar for sine Medlemmer. Ogsaa ude fra Landet meldes der om Tilslutning til Organisationen.

De organiserede danske Handels- og Kontormedhjælpere hilser denne Meddelelse med oprigtig Glæde, og det samme gælder de organiserede Medhjælpere i de øvrige skandinaviske Lande.

Forlængst er der jo etableret et skandinavisk Samarbejde mellem Medhjælper-Organisationerne i Norge, Sverige, Finland og Danmark, og flere Gange har der været gjort Forsøg paa at opnaa Forbindelse med Medhjælperorganisationerne paa Island; men disse har været af en saadan Karakter, at noget virkeligt Samarbejde ikke har kunnet komme i Stand, idet de nærmest maatte indrangeres under Betegnelsen selskabelige Foreninger.

Det er derfor glædeligt, at Medhjælperne paa Island nu har indset Nødvendigheden af at danne en virkelig Fagorganisation, og det er vort Haab, at denne nye Sammenslutning maa vokse sig stærk og kraftig.

Der vil nu fra det skandinaviske Samarbejdes Sekretariat blive gjort Forsøg paa at knytte Forbindelse med Handels- og Kontormedhjælperorganisationen paa Island.

Undervisning.

KØBMANDSSKOLEN paabegynder den 3. og 24. Februar to 3-Ugers Dag-Kursus for Manufakturmedhjælpere med 12 Deltagere paa hvert Kursus.

Undervisningen, der foruden Hovedfaget, Vinduespyntning, ogsaa omfatter Skilteskrivning og Reklame, foregaar under Former, der ligger saa nær op ad det praktiske Liv som muligt, ligesom Undervisningen i Skilteskrift ikke blot gaar ud paa at bibringe Færdigheder i de forskellige Arter af Skilteskrift, men ogsaa paa at opøve Deltagerne til selv at udarbejde Skilte.

Betalingen for et 3 Ugers-Kursus er Kr. 50,00, dog maa Deltagerne selv betale Pensler, Farver og Papir til Brug ved Undervisningen i Skilteskrivning.

Der frembyder sig her en udmærket Lejlighed — navnlig for unge mandlige og kvindelige Provins-Manufakturmedhjælpere — til at skaffe sig et nyttigt Supplement til deres Uddannelse, hvilket foruden at være interessant og udviklende ogsaa kan betyde en Chance mere, naar det drejer sig om at opnaa en ny og bedre Stilling.

Oplysninger faas paa Købmandsskolens Kontor, Nørrevoldgade 76, Kbh. K., hvortil Henvendelse omgaaende maa rettes.

Ved Pladsskifte.

»Medlemmerne bør, forinden nyt Engagement indgaas, rette Henvendelse til Formanden i den By, hvor Pladsen skal tiltrædes. Findes ingen Afdeling paa Pladsen, rettes Henvendelsen til Hovedkontoret.«

Medhjælperungdommens Dag

Fredag d. 14. Februar 1936



Alle Lærlinge og Medhjælpere møder frem og rejser Medhjælperungdommens Krav ved de Massemøder, vort Forbund arrangerer Landet over!

*

Vort Forbunds Ungdomsagitation har i de seneste Aar kunnet fremvise store Resultater, men endnu er der mange unge, der staar udenfor Organisationen — og kun venter paa Oplysninger om, hvad Organisationen betyder for de unge Handels- og Kontormedhjælpere.

Derfor kalder Organisationen til Samling Landet over Fredag den 14. Februar.

Agitations- og Oplysningsarbejdet blandt Fagets yngste Udøvere maa være en Sag, der i lige høj Grad ligger de *yngre* som de *ældre* Medhjælpere paa Sinde. — Vort Forbund *kan* samle Standens Ungdom under Fanerne, saafremt *alle* Medlemmer — unge som ældre — tager Del i Agitationen!

Derfor bør *alle* melde sig til aktiv Tjeneste i Foragitationen og selv møde op Fredag den 14. Februar.

Paa Medhjælperungdommens Dag, Fredag den 14. Februar, afholdes følgende Møder:

Aabenraa, „Folkehjem" ..... Kl. 20
Aalborg, Odd Fellow Palæet. Kl. 21
Aarhus, Forsamlingsbygn. i Amaliegade..... Kl. 20.30
Bornholm (Rønne), Industri Caféen .... Kl. 21
Esbjerg, Paladshotellet ..... Kl. 20
Fredericia, Teatercaféen..... Kl. 20.30
Frederikshavn, Bech's Hotel ..... Kl. 21
Grenaa, Hotel „Dagmar" ... Kl. 20.30
Haderslev, Harmonien ..... Kl. 20
Helsingør, Forsamlingsbygn. (Opgang i Storegade) Kl. 20.30
Hjørring, Hotel „du Nord"s lille Sal..... Kl. 20.15
Holstebro, Knudsens Hotel (Festsalen) ..... Kl. 20.30
Horsens, Forsamlingsbygn. (Sal Nr. 1) ..... Kl. 20.30
Kolding, Industriforeningen . Kl. 20
Korsør, Klubhotellet..... Kl. 20
København, Studenterforeningen Kl. 20.30
Langeland (Rudkøb.), Hotel Langeland (st. Sal) . Kl. 20
Nakskov, Skandinavien ..... Kl. 20.30
Nyborg, Industrihotellet .... Kl. 20.30
Nykøbing F., Jernbanehotellet ... Kl. 20.30
Næstved, Bygningen, nye Lokaler mod Teaterg.. Kl. 20.30
Odense, Klingenberg 15 (H. K.s Lokaler).... Kl. 21.15
Randers, Forsamlingsbygn. „Jylland" ..... Kl. 20.45
Ringkøbing, Hotel Ringkøbing.. Kl. 20.30
Roskilde, Hotel Prinsen ..... Kl. 20
Silkeborg, Højskolehotellet .... Kl. 20.15
Skelskør, Hotel „Skelskør" ... Kl. 20
Skive, Hotel Royal (st. Sal). Kl. 20.30
Slagelse, Hotel „Postgaarden". Kl. 20.15
Varde, deltager i Esbjerg Afdelings Møde.
Vejle, Arbejdernes Forsamlingsbygn. (Koncertsalen). Kl. 20.30
I endnu flere Afdelinger er Møder under Forberedelse!

Følg din Afdelings Agitation for Dagen! • Deltag selv i Agitationen! • Tal med dine Kolleger derom! • Vær med til at styrke din Organisation til Gavn for Standens Interesser! • Medhjælperungdommens Dag skal være Samtaleemne hver eneste Dag over hele Landet til den 14. Februar! • Gør Dagen til en Mærkedag! • Gør Dagen til

En Samlingsdag — for Standens Sag! • Mød op Fredag d. 14. Februar!

Lønarbejdet.

LØNSAGEN med Slagteriernes Arbejdsgiverforening førte til, at den varslede Strejke traadte i Kraft den 31. December ved normal Arbejdstids Ophør. Den 2. Januar afgav Dansk Slagteriarbejderforbund sit første Varsel om Sympatistrejke overfor de 6 Slagterier, Sagen omhandlede. Den 7. Januar afholdt Slagterierne ekstraordinært Delegeretmøde i København, hvor det vedtoges at gaa i Forhandling med os. Der aftaltes Forhandling, Strejken afblæstes, og den 8. Januar genoptog alle de Strejkende deres Arbejde, — men om hele Sagen henviser vi til en særlig Artikel andet Steds i Bladet.

Efter Afslutningen af Hovedoverenskomsten med Dansk Arbejdsgiverforening, hvor det principielle fandt sin Afgørelse, er der nu kommet fuldt Sving i de enkelte Lønsager. Overenskomstforslag er udarbejdede og fremsendt, og vi venter snart at kunne bringe de første Resultater.

Afsluttede Overenskomster.

Siden sidst er der afsluttet 3 Overenskomster, nemlig med:
Brugsforeningen for Esbjerg og Omegn,
Randers Arbejderforening (Kontorpersonalet)
(i Forvejen havde vi Overenskomst for Butikspersonalet),
Vordingborg Byraad.

Ny Klub.

Personalet paa Det nordiske Kamgarnsspinderi A/S, Sønderborg, har oprettet Klub.

Konflikter.

Med nedennævnte Firmaer har Forbundet fortsat løbende Konflikter:

Charlottenlund Koloniallager,
Greve Brugsforening,
H. E. Bonne, Studiestræde 14, København,
Fredericia Korsetfabrik, Fr. Studstrup,
Hørve Brugsforening.

Det er vore Medlemmer forbudt at gaa i Arbejde de ovennævnte Steder, og vi opfordrer tillige Medlemmerne til at henlede eventuelle andre interesseredes Opmærksomhed paa disse Firmaers Stilling til Organisationen.

Lov er Lov — —

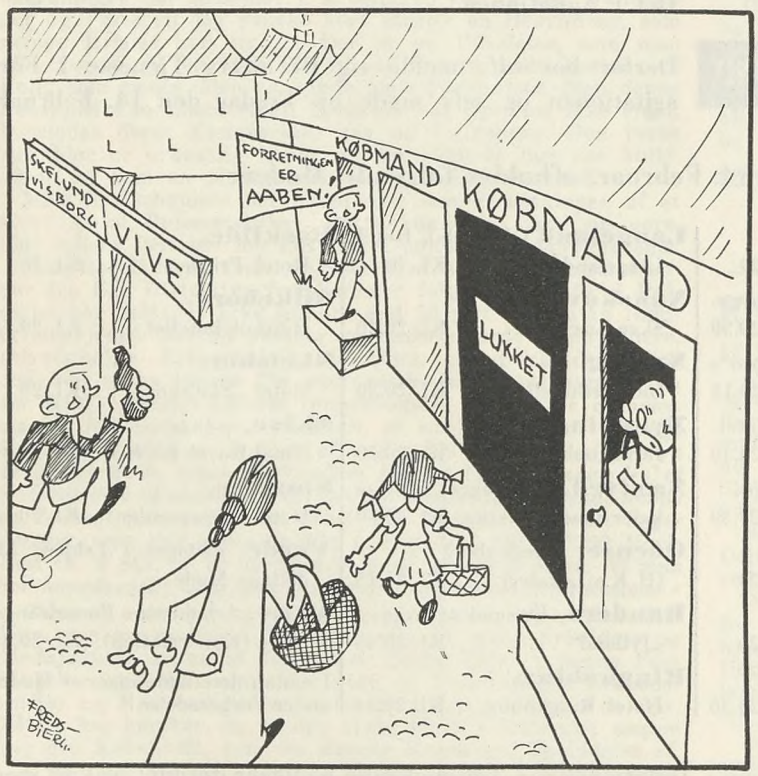

Fortolkningen af Lukkeloven i Hadsund.

Der foreligger altsaa nu den Situation, at de Handlende i den Del af Hadsund, der er beliggende i Vive Kommune, skal lukke Kl. 6, medens de Handlende, hvis Forretninger ligger i Skelund-Visborg Kommune, maa holde aabent til Klokken 7, selv om Forretningerne ligger Dør om Dør. (D. H. K. M. T. 1. Jan. 1936).

K. U. i Vinden.

ORGANISATIONEN »Konservativ Ungdom«, der ved Valget den 22. Oktober indlagde sig herostratisk Berømmelse ved sin paa Vold, Terror, Overfald og andre Raaheder rige Valgkampagne, der nu ved Retten har faaet et artigt, men for de implicerede skaftestøvle- og knippeludrustede K. U.-er ikke særligt behageligt Efterspil, bringer i sit »Kampblad« for December en Artikel, hvori man forsøger at gøre vort Forbund til Handels- og Kontormedhjælpernes sande Fjende.

Tonen slaas an i Indledningen, hvor det smukt hedder: »Organet for Dansk Handels- og Kontormedhjælperforbund har altid været førende i Perfidi og Løgnagtighed overfor K. U.-Bevægelsen«, og saa fortsættes der videre efter samme Melodi — den er saamænd ikke blevet væk for de drabelige Herrer.

Det er saaledes karakteristisk, at Bladet med Væmmelse ser paa Udtrykket »standsfølende«, som vi har brugt i den Artikel, Bladet angriber. Det forstaar vi iøvrigt saa godt. Nogen Standsbevidsthed skal man ikke vente at finde hos K. U., der som et af sine fremtrædende Medlemmer tæller en »Skruebrækker« fra Skandinavia-Konflikten.

Bladet skriver, at Tusinder af unge Handelsfunktionærer kæmper for en upolitisk Medhjælperorganisation, idet kun en saadan kan befri dem for den marxistisk økonomiske og moralske Udbytning. Bagtanken med denne »upolitiske« Organisation er øjensynlig, at den skal være under K. U.s Ledelse, selv om det maaske nok skal camoufleres. Ejendommeligt er det i hvert Fald, at det er den politiske Organisation K. U., som saa ihærdig angriber andre Organisationer for at drive Politik. En Tilsnigelse er det ogsaa at fremstille Forholdene, som om det er Fagorganisationen, der udbytter Medhjælperne, og K. U., der skal befri dem fra Udbytning.

Sandheden er jo, som enhver tænkende Medhjælper ved, at det er Principalerne — K. U.s politiske Meningsfæller og vel ogsaa i mange Tilfælde passive Medlemmer, der skambyder Medhjælperne og byder dem slette Arbejdsforhold. Vort Forbunds Maal er at komme denne Undertrykkelse til Livs, og vi har paa dette Omraade Resultater at vise, men hvad har K. U.? Den støtter tværtimod et politisk System, som aldrig har villet hjælpe Medhjælpernes Krav igennem, men som tværtimod har lagt sig hindrende i Vejen for en Højnelse af Standens Vilkaar. Det kan med dette i Erindring ikke være svært at fastslaa, hvor Medhjælperne skal søge Støtte i deres Arbejde — hos K. U. eller hos Forbundet.

— — —

Et Bevis paa, at K. U. bor i Glashus, naar der tales om politisk Overgreb, har man, naar man betragter den af K. U. gennem nogen Tid drevne Pladsanvisningsvirksomhed. Det blev udtrykkelig fremhævet, at Hensigten var at faa unge Konservative anbragt hos konservative Principaler. Det skulde altsaa ikke være de faglige Kvalifikationer, men det politiske Sindelag, der skulde være afgørende for Engagement — ganske som i Nazi-Tyskland.

At dette ogsaa er faldet de offentlige Myndigheder for Brystet, viser en Artikel i »Berlingske Tidende«, hvori det meddeles, at Arbejdsdirektoratet har nedlagt Forbud mod dette Anvisningskontor. For det første var det oprettet i Strid med Loven om privat Pladsanvisning, men selv efter at der var indsendt Andragende om at faa Anvisningskontoret autoriseret — med Tilbud endog om at anvise gratis samt at gøre de arbejdssøgende Medlemmer kontingentfri — er der modtaget kategorisk Afslag. Arbejdsdirektoratet har aabenbart fundet Pladsanvisningen for politisk præget til at kunne opfylde Lovens Krav.

K. U. skulde tale sagte om politisk Udbytning, thi grovere end denne Organisation selv driver en saadan, kan det ikke gøres.

Vi gentager derfor: »Vær paa Vagt overfor K. U. Lad Eder ikke bluffe af de svulstige Skældsord over-

for anderledes tænkende. Det er karakteristisk, at Sprogets værste Ord vokser frodigt i denne Bevægelse, som ynder at betegne sig som førende i kulturel Henseende. Atter en Efterabelse fra Nazismen, K. U.s store Forbillede, som vi imidlertid intet vil vide af her i det frie Danmark. Og det undgaar vi bedst ved at styrke Fagorganisationerne, og at tage Afstand fra de falske Venner — K. U. og Konsorter.

Vi fortsætter.

TRODS de i Julemaaneden altid ringere Agitationsmuligheder og den Kendsgerning, at vore Agitatorers og Tillidsmænds Fritid er stærkt beskaaret grundet paa Julens Merarbejde i Virksomhederne, har vi dog ogsaa i December Maaned haft fortsat stor Medlemstilgang. Antallet af Nyindmeldelser udgjorde nemlig

420 Medlemmer,

hvilket maa siges at være et smukt Resultat. Nyindmeldelserne fordeler sig saaledes:

Københavns	173	Horsens	15
Aarhus	27	Bornholm	10
Odense	26	Randers	9
Aalborg	23	Vejle	9
Næstved	17	Esbjerg	8

Dernæst havde Aabenraa 7 Indmeldelser, Kolding og Viborg hver 6, Helsingør 5, Fredericia, Grenaa, Hjørring, Holstebro, Korsør, Langeland og Skive hver 4. 32 Afdelinger havde Indmeldelser, hvis Tal ligger derunder.

Resultatet af Januar Maaneds Agitation tegner nu, hvor dette skrives, ogsaa til at blive fint. Derom skal vi meddele nærmere i næste Nummer af Bladet.

Vi retter en Tak til alle de Kolleger, der har bidraget til det gode Resultat og forventer, at alle i de kommende Dage, hvor Forbundets Landsagitation blandt Medhjælperungdommen med Afholdelsen af Massemøder Landet over netop skal gennemføres for fuld Kraft, tager yderligere et Nap med og gør denne Landsagitation til et Mindeblad i vort Forbunds Historie.

Nyt Terræn skal vindes — fremad paany.

Lærlingesager.

300 Kr. i Erstatning.

Københavns Afdeling har medvirket i en Lærlingevoldgiftsag, hvor en Principal, der ikke har oprettet Lærekontrakt, havde bortvist sin Lærling fra Pladsen. Efter en Partsforklaring blev der efter nogen Forhandling Enighed om at forlige Sagen, saaledes at Principalen til fuld Afgørelse af Sagen skal betale Lærlingens Værge Kr. 300,00.

Dispensation fra 10 Maaneders Bestemmelsen.

SIDEN 1. April i Fjor har Arbejdsløshedskassen haft Socialministeriets Tilladelse til at dispensere fra Arbejdsløshedslovens Bestemmelse om, at Retten til Understøttelse er betinget af 10 Maaneders Arbejde i Løbet af de sidste to Aar. Den sidst modtagne Tilladelse gjaldt til den 31. December, og da der vedblivende er et stort Antal langvarigt arbejdsløse, har Hovedledelsen paany ansøgt om Tilladelse til fortsat Dispensation.

Der foreligger nu Meddelelse om, at Tilladelsen er givet for Maanederne Januar og Februar.

Nyt Folketingsmedlem.

Folketingsmand O. Andersen, Københavns 12. Kreds, er fra 1. Februar at regne blevet valgt til Borgmester for Københavns Magistrats 5. Afdeling og nedlægger i den Anledning sit Rigsdagsmandat.

Som Suppleant indtræder Fru Nina Andersen, der er Medlem af vort Forbund, og som efter i en Aarrække at have været ansat paa Dansk Smede- og Maskinarbejderforbunds Kontor for et Aarstid siden blev antaget som Leder af Forbundets Maskinskrivningsbureau »Merkur«.

Vi gratulerer.

Borshøjgaards Venner.

FORENINGEN har udsendt Beretning for sin Virksomhed for Tiden 1. Oktober 1934 til 1. Oktober 1935. Det fremgaar heraf, at Medlemsantallet er steget fra 249 til 289. Regnskabet udviser en Formue paa Kr. 712,70.

Om Virksomheden oplyses, at man først og fremmest har ønsket at hjælpe saa mange som muligt af Ansøgerne til Legater. Der er bevilget 26 Legater til Ophold paa »Borshøjgaard« og »H. K.s Strandhus«, Karlslunde, til et samlet Beløb af Kr. 1265,40, nemlig 15 til »Borshøjgaard« og 11 til »H. K.s Strandhus«. Forrige Regnskabsaar bevilgedes 24 Legater til et Beløb af Kr. 1166,00, en Stigning paa 2 Legater og 99,40 Kr.

Af de 26 Legater er 4 givet til Provinskolleger. Legaterne

Bag Pult og Disk.



— De har søgt efter en ny Mand — jeg vil høre om Lønforholdene?

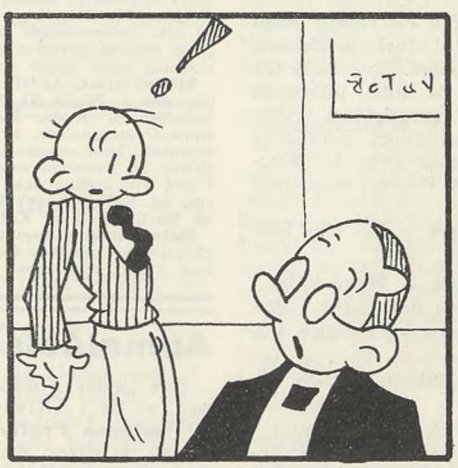

— Vi gi'r 40 Kr. i Begyndelseslønl



— Ja, undskyld, Herr Kontorchef — men jeg kan godt holde mig selv med Kost og Logi.

har bestaaet af 7 Døgns Ophold, Rejsepenge Tur-Retur samt 7 Kroner kontant til fremkomne Smaaudgifter.

Naar Medlemsantallet og Kontingentindtægten tages i Betragtning, maa det siges at være et smukt Resultat af Aarets Virksomhed.

I Henhold til Foreningens Love er der ved Lodtrækning fordelt 3 gratis Ferieophold blandt Foreningens Medlemmer. Disse blev i Aar vundet af Numrene 159—170—191. Den ene af Vinderne stillede sit Ophold til Raadighed for en arbejdsløs Kollega, og Bestyrelsen har bortgivet det til en Legatansøger, man ellers maatte give Afslag paa Grund af Midlernes Begrænsning.

Foreningen har afholdt en Aftenunderholdning med Bal. Bestyrelsen bestaar af C. G. Christoffersen, Formand, Knud Høfft, Kasserer, Agnes Tvergaard, Sekretær, Thyra Ravnbo og Henry Bentzen.

Der er al mulig Grund til at anerkende det smukke Arbejde, Foreningen har udrettet og at opfordre Medlemmerne til at støtte dette Arbejde ved at tegne sig som Medlemmer af Foreningen, hvis Kontingent kun er 2 Kr. aarlig.

Handelsskoleraadets Sammensætning.

EFTER at Den danske Handelsstands Fællesrepræsentation, De samvirkende Købmandsforeninger i Danmark, De samvirkende danske Andelsselskaber (Andelsudvalget), Dansk Handels- og Kontormedhjælperforbund og Danmarks Handelsskoleforenings Lærersektion har foretaget Valg af Medlemmer og Stedfortrædere til det i Lov om Handelsskoler omhandlede Skoleraad, bestaar Raadet af: Direktør for Handelsskoleundervisningen O. Larsen, Formand, Kontorchef i Handelsministeriet H. Lage.

Valgte af Den danske Handelsstands Fællesrepræsentation: Grosserer A. Kunst, København, Bankdirektør, Konsul O. Bech, Aarhus, og som Stedfortræder for disse henholdsvis: Grosserer R. Schmidt, København, og Grosserer H. Schmidt, Middelfart.

Valgt af De samvirkende Købmandsforeninger i Danmark: Købmand A. S. H. Jeppesen, Helsingør, og som dennes Stedfortræder: Købmand S. Reventlow, Marstal.

Valgt af De samvirkende danske Andelsselskaber: Direktør L. Broberg, København, og som dennes Stedfortræder: Direktør C. Pedersen, København.

Valgt af Dansk Handels- og Kontormedhjælperforbund: Forretningsfører J. Hansen, København, og som dennes Stedfortræder: Afdelingsformand G. Petersen, København.

Valgte af Danmarks Handelsskoleforenings Lærersektion: Forstander I. Henningsen, Aarhus, Translatør Th. Hald, København, og Lærer C. Vesterholt, Aalborg, og som Stedfortrædere for disse henholdsvis Forstander J. Aagaard, Kolding, Inspektør A. Jensen, Klampenborg, og Lærer G. Nielsen, Aarhus.

Arbejdernes Bogkreds.

BOGKREDSEN kan nu tillade sig at ofre en rigtig Bogskabsindbinding paa sine Bøger uden at forhøje Prisen, der er 2 Kr. 90 Øre pr. Bind til Medlemmerne. Som bekendt udsendes der en ny Bog hvert Kvartal, og de hidtil udkomne — 15 ialt — har alle været indbundne i Lærredsbind. Fikse og moderne ganske vist, men det maa alligevel betragtes som en afgjort Forbedring, at man nu gaar over til Bogskabsbind med Titel i Guld og marmoreret Papir i afstemte Farver paa Siderne af Bindet.

I Serien 1935—36 udsendes følgende Bøger i den nye Indbinding:

1) Niels Nilsson: »Minebyen«, udkom den 1. Nov. 1935.
2) Peter Hansen: »Børn af en By«, udkom d. 15. Jan. 1936.
3) K. Oldendow: »Grønland, Folk og Land i vore Dage, udkommer ca. 15. Maj 1936.
4) Harald Herdal: »Den første Verden«, udkommer ca. 15. August 1936.

Bogen om Grønland bliver rigt illustreret og indbundet i et specielt lysegraat Hellærredsbind, som af ledende Biblioteksfolk er blevet anbefalet som mønsterværdigt i enhver Henseende. Som det vil ses, er alle 4 Bøger skrevet af danske Forfattere, hvad der giver Bøgerne yderligere Tiltrækning. Hvis Du ikke allerede er Medlem, saa send Din Indmeldelse for Serien 1935—36 til A. O. F.s Bogkreds, Rosenørnsallé 12, København V.

Understøttelse under Skoleophold.

Som bekendt kan der kun opnaas Understøttelse fra Arbejdsløshedsfonden under Skoleophold, naar visse Betingelser foreligger opfyldt, bl. a. skal de paagældende have været ledige i mindst 4 Uger (eller i mindst 45 Dage indenfor de sidste 4 Maaneder) forud for det paagældende Medlems Paabegyndelse af Kursuset.

Paa given Foranledning gør vi udtrykkelig opmærksom paa, at det ikke er tilstrækkeligt, at denne Ledighed er til Stede, hvis Medlemmet ikke i det samme Tidsrum har været tilmeldt det offentlige Arbejdsanvisningskontor og har mødt til Kontrol i Overensstemmelse med Kontrolreglementet.

Fra Afdelingerne.

Kolding. Afdelingens 30-aarige Stiftelsesfest afholdes **Søndag den 9. Februar** Kl. 20 paa Industriforeningen. Kaffebord, Taler, Underholdning, Bal — alt for Kr. 1,00 pro persona. Billetter til Festen maa afhentes senest Fredag den 7. Februar paa Kontoret.

Medhjælperungdommens Dag, Fredag den 14. Februar Kl. 20, paa Industriforeningen **stort offentligt Møde.** Taler, Musik, Sang.

Alle Medlemmer bør møde, men tag en eller flere uorganiserede Kolleger med.

Bestyrelsen.

Maribo. Fastelavnsfest afholdes Lørdag den 8. Februar fra Kl. 21 paa Hotel »Dana« i Maribo under Medvirkning af »Elite«-Orkestret. Salen er pragtfuldt udsmykket, og i Løbet af Aftenen vil der blive budt paa forskellige Overraskelser saasom Tøndeslagning, Præmiedans og Bortlodning, og saafremt der kan opnaas fornøden Tilslutning, arrangeres der ud paa Aftenen fælles Frokostspisning. — Billetprisen er pr. Deltager Kr. 1,00 og for eet Par Kr. 1,50. Det vilde være ønskeligt, om ethvert Medlem vil medtage en Bekendt. Samtlige Medlemmer bør støtte deres Afdeling ved at give Møde ovennævnte Aften — og helst med Dame.

Tvangfri Paaklædning og godt Humør.

NB. Billetter kan købes forud hos samtlige Bestyrelsesmedlemmer og paa Festaftenen ved Indgangen.

Odense. Afdelingens Program for Februar—Marts: **Lørdag den 8. Februar** Kl. 21: Karneval. »En Nat i Abessinien«. **Entré Kr. 1,50.** Der uddeles 2 Herre- og 2 Damepræmier samt en Præmie til hver af de 5 førstankomne maskerede. — **Fredag den 14. Februar Kl. 21¼:** Medhjælperungdommens Dag. Taler: Niels Jørgensen. — **Søndag den 16. Februar Kl. 15—17:** Børnematiné. Katten slaas af Tønden. — **Søndag den 15. Marts** Kl. 18: Afdelingens 35-aarige Stiftelsesfest. Fællesspisning Kl. 18. Pris Kr. 2,50 pr. Kuvert. Forudbestilling nødvendig. Bal fra Kl. 20. Entré Kr. 1,00. Medvirkende er: Kaj Larsens Orkester, Koncertsanger Alfred Andersson, Skuespiller Gunnar Post, København, og Skuespillerinde Rigmor Post, Odense Teater. — **Søndag den 22. Marts** Kl. 15—17: Børnematiné, Film og Underholdning, Lege. — Derudover vil der i Slutningen af Marts Maaned blive afholdt et **offentligt Møde med K. U.** Antagelig i Fyns Forsamlingshus. Nærmere gennem Pressen.

Bestyrelsen.

— I Afdelingens Juletræslotteri blev følgende Numre udtrukne: 1655 Ferieophold — 1585 Klubstol — 1575 Entrékommode — 1761 Tegnebog og Portemonnæ — 1219 Forbundets Festskrift.

Slagelse. Medhjælperungdommens Dag markeres ved Afholdelse af et stort offentligt Møde, der afholdes paa Hotel »Postgaarden« den 14. Februar Kl. 20¼, hvor Hovedkasserer Aksel Olsson bliver Taler, og hvortil alle Interesserede indbydes. Bestyrelsen forventer, at alle Afdelingens Medlemmer denne Dag møder op og agitérer kraftigt for god Tilslutning samt tager sine uorganiserede Kolleger med.

Stiftelsesfest. Afdelingens 30 Aars Fødselsdag fejres ved en Fest Søndag den 1. Marts Kl. 20 paa Hotel »Postgaarden«, hvor alle Medlemmer kommer til Stede. Der bydes paa fælles Kaffebord, muntert Bal og flere Overraskelser, og det hele koster ikke en Skilling. Da det er begrænset, hvor mange der kan være i Salen, og da der er sendt Indbydelser til samtlige omliggende Afdelinger, er det heldigst at sikre sig i god Tid, hvilket kan ske ved at tegne sig paa Listerne hos Opkræveren og Bestyrelsens Medlemmer. Dette er ogsaa nødvendigt af Hensyn til Bestillingen af Kaffebordet.

Skilteskrivningskursus et er nu oprettet og afholdes hver Onsdag Kl. 19½ i Alménskolen. Der er Plads til nogle Stykker endnu, og Prisen er kun 5 Kr., som ogsaa dækker Udgifterne til Materialer.

Anmeldelse af Flytning.

Paa given Foranledning gør vi Medlemmerne opmærksom paa, at de i Tilfælde af Flytning til en anden By, har Pligt til **forinden Fraflytningen** at anmelde denne til Afdelingen, og at de efter Ankomsten er pligtig til **straks at tilmelde dem i den tilflyttede Afdeling,** saaledes at Fra- og Tilmelding til de offentlige Arbejdsanvisningskontorer kan ske rettidig.

KOMMUNAL
KONTORMEDHJÆLPER TIDENDE

Nr. 2. Redigeret af Alfr. Jensen, Aarhus. 1936.

Ikke under een Hat.

„GULDSNORENE" og Københavns Kommunalforening har i nogen Tid syslet med Tanken om at kalde den for en halv Snes Aar siden afdøde »Fællesrepræsentation af offentligt ansatte Tjenestemænd« — i Stat og Kommuner — til Live igen.

Denne Fællesrepræsentation stiftedes i 1916. Den var saaledes en »Krigsvare«, og dens Kvalitet viste sig at svare til denne Betegnelse, hvad der i Betragtning af dens højst uensartede Medlemsmateriale ikke kunde være overraskende. Allerede første Gang, Fællesrepræsentationen skulde træde i Virksomhed — under Lønforhandlingerne i 1917 — opstod der Uenighed mellem Etaterne, og i 1924 opløstes Fællesrepræsentationen, idet man ikke ansaa det for muligt at faa Tilslutning fra de mest betydende af Tjenestemændenes Sammenslutninger.

Da man maa antage, at Mulighederne herfor, bl. a. paa Grund af den tiltagende Organisering paa faglig Linje, er blevet forringet i de mellemliggende Aar, er det en utaknemlig Opgave, man har givet sig i Kast med, og det har sikkert sine gode Grunde, naar man proklamerer at ville begynde meget beskedent. »Dansk Post- og Telegraftidende« oplyser, at det indledende Samarbejde ikke er tænkt som nogen Sammenslutning, men at det skal gælde et fælles gensidigt Oplysningsarbejde. I Betragtning af, at det, der i saa Henseende har størst Interesse, vel maa være indeholdt i Lønningsloven og Københavns Kommunes Lønvedtægt m. m., og da disse Akter maa formodes at være de interesserede Parter bekendt, lyder Programmet noget anstrengt, men det har maaske ikke været muligt at finde mere haandfaste Ting at samles om.

Man kan roligt gaa ud fra, at de danske Tjenestemænd ikke indenfor et overskueligt Aaremaal — maaske aldrig — bliver samlede under een Hat, og den, der som Medlem af en eller anden kommunal Tjenestemandsforening venter, at noget vil vise sig ad den Vej, vil blive skuffet. Det lader sig let gøre at opregne en Række for Tjenestemændene sideordnede særlige Interesser, men det er ikke dermed afgjort, at det er ønskeligt eller muligt at etablere et Organ til fælles Pleje af disse. De mest vitale Interesser lader sig utvivlsomt bedst varetage gennem faglig Organisering, og det er tilmed sandsynligt, at de særlige Opgaver ogsaa lader sig løse ad den Vej.

Fagundervisning for kommunale Tjenestemænd.

(Sluttet.)

Det næste Spørgsmaal bliver da Organiseringen af denne Fagundervisning.

En Undersøgelse af disse Forhold i de betydeligste af Europas Stater viser, at der ikke i nogen Stat er opstillet ensartede Regler for kommunale Tjenestemænds Uddannelse. I det højeste findes der Normalforskrifter eller Regler for specielle Grupper. Derimod har mange Kommuner regulær Funktionæruddannelse, gerne i Samarbejde med Funktionær- og Interkommunal-Organisationer. Det er karakteristisk, at det særlig er de større Byer, som har løst disse Spørgsmaal og da ofte ved en egen Skole for Tjenestemænd. Stort set falder Systemerne i to Grupper. Den ene kræver, at Tjenestemændene skal have en bestemt Uddannelse for at faa fast Ansættelse, den anden omfatter Systemer, hvorefter Uddannelsen er frivillig.

Med Hensyn til en fremtidig Ordning af Sagen herhjemme bemærkes, at Sagen næppe lader sig løse ved ensartede Uddannelses- og Rekrutteringsforskrifter, som binder alle Kommuner. Dertil er Forholdene for forskellige. Der bør skabes en frivillig Fagundervisning, som er lagt an paa paa et saa højt teoretisk og praktisk Niveau, at den paa Grund af sin egen Værdi vil trænge igennem som en ønskelig Standard baade hos Kommunerne og hos Tjenestemændene.

Det bør sikkert heller ikke overlades til hver enkelt Kommune at tage Initiativet. Dette vil maaske føre til, at nogle ganske faa af de største Bykommuner gaar i Gang med sine specielle Kursus, mens det store Flertal af interesserede Tjenestemænd holdes ude. En anden Sag er, at den enkelte Kommunes Initiativ vil være værdifuldt, indtil der kan skabes en Statsordning. Fagundervisningen for kommunale Tjenestemænd bør være en Landsopgave. Staten bør i Samarbejde med Universitetet, interesserede Kommuner, Organisationer og Fagfolk oprette et Centralinstitut for kommunal og social Uddannelse og Forskning.

For at faa et bredt økonomisk og fagligt Grundlag vil der maaske vise sig at være Anledning til at knytte ogsaa andre rent kommunale Emner af forvaltningsretlig og social Art til en saadan Skole. Der er f. Eks. et stærkt Behov for Undervisning for de Personer, som vil ofre sig for Organisationsarbejdet, det kooperative Arbejde, Folkeoplysningsarbejdet, politisk og faglig Virksomhed og offentlig Forvaltning. Undervisning for dette Behov vil nødvendiggøre en eller to nye Linjer, men en Række af Fagene vil være fælles med Kommunal- og Sociallinjen.

Rent principielt staar en saadan Koncentration af den sociale og forvaltningsretlige Undervisning ogsaa i Samklang med Kommunernes Stilling i vort Samfund. Vi maa mærke os, at trods lokale Interesser er Kommunerne ogsaa Repræsentanter for Staten og Samfundet. Det maa kræves af Kommunemanden, at han ikke isolerer sig bag Etats- og Kommunegrænser, men altid søger at skaffe sig Kundskab om og staa i Forbindelse med de sociale og økonomiske Kræfter i Landet.

Landet rundt.

Weekend i Aarhus.

Den kommunale Afdeling i Aarhus fører for Tiden Forhandlinger med Byraadet om Indførelse af Weekend paa Kommunens Kontorer. Det udarbejdede Forslag, hvorom man er enig med Lønudvalget, gaar ud paa, at Arbejdstiden fastsættes til 44 Timer ugentlig, hvoraf 4 Timer Lørdag Formiddag og fri fra Middag. Samtidig agter man at indføre ensartet Ekspeditionstid paa samtlige Kommunens Kontorer.

Foredragsrække og Studiekreds i Aalborg.

Aalborgs kommunale Afdeling, der i Fjor gennemførte en lang og indholdsrig Foredragsrække, har tilrettelagt en lignende Række for denne Sæson. Programmet omfatter bl. a. Emnerne: Boliglovgivning og Byggevedtægt, Det kommunale Bibliotek, Amtets og Amtsraadets Arbejde, Folkeregistret, hvorunder Mandtalslister, Valglister og Sygekasseforhold, og endelig Pensionsordningen.

Den i Fjor paabegyndte Studiekreds for Socialkontorets Personale er i Aar fortsat under lignende Former. Leder er Assistent W. Simonsen, og der er ogsaa Adgang til at deltage for de udenfor Socialkontoret ansatte kommunale Kontorfunktionærer.

Kommunalt Kursus i 1936.

Det kommunale Kursus vil atter i Aar blive afholdt paa »H. K.s Strandhus« i Karlslunde i sidste Uge af Juli Maaned. Programmet er nu fastlagt og vil omfatte Sociallovgivningen og Ejendomsbeskatningen.

· MEDHJÆLPER-UNGDOMMEN ·

Nr. 2. Redigeret af Henry Gran, København. 1936.

Slaa Dagen fast med 4-Tommer Søm!



Medhjælperungdommens Dag skal være en Mærkedag i de organiserede Medhjælperes Historie.

Kammerat! Du har vel ogsaa meldt Dig i Agitationen forud for denne Dag, som ogsaa gælder **Din** Sag! Fredag den 14. Februar skal bankes fast i alles Bevidsthed — **da er det Medhjælpernes Mobiliseringsdag.**

Meld Dig i Din Afdeling eller Ungdomsgruppe. **Agitér!**

Fra Ungdomsgrupperne

Aalborg. Medhjælperungdommens Dag — Fredag den 14. Februar — Kl. 21 afholdes stort Møde i Odd Fellow Palæet. Som Taler kommer Sekretær Harald Heie, København, til Stede. Agitér for Tilslutning.

Aarhus. Søndag den 2. Februar: Tur til Randers, hvor vi er Gæster i Anledning af Randers Afdelings 36-aarige Bestaaen.
Fredag den 14. Februar — Medhjælperungdommens Dag — fejres i Amaliegades Forsamlingsbygning. Kl. 20,30 taler Rejsesekretær Johs. Jensen, Randers. **Søndag d. 16. Febr.** Vandretur ud i det blaa. Mødested: Kontoret Kl. 13,15 pr. — **Fredag den 28. Febr.** Klubaften. — Iøvrigt faas alle Oplysninger ang. Programmet paa Kontoret hver Fredag Kl. 20—21.

Bornholm. Fredag den 14. Februar Kl. 21 — Medhælperungdommens Dag — afholdes stort Møde i Industricaféen, Rønne. Taler: Kommunebogholder P. Mikkelsen. — Mød op.

Esbjerg. Medhjælperungdommens Dag afholdes stort Møde paa Paladshotellet Kl. 20. Kammerater mød talrigt op. Som Taler fra Forbundet kommer Sekretær Viggo Pedersen, Københavnn.

Faaborg. Onsdag den 5. Februar: Oplæsning og Digte; nye danske Digtere ved Carlo O. Sørensen. — **Onsdag den 12. Februar** Foredrag af Georg Jørgensen.

BREVAFTEN.

Onsdag den 19. Februar afholder Faaborg Ungdomsgruppe Brevaften. — Kammerater, send os en Hilsen. — Breve adresseres til Carlo O. Sørensen, Adr.: Johs. Hansen, Assensvej 1, Faaborg.

Onsdag den 26. Februar: Kammeratligt Samvær. Nærmere Oplysninger faas hos Gruppelederen.

Fredericia.

BREVAFTEN.

Fredag den 7. Februar afholder Fredericia Ungdomsgruppe Brevaften. Vi venter, at Kammerater fra hele Landet sender os en Hilsen. Breve bedes sendt til Erik Nielsen, Lollandsgade 1, Fredericia.

Fredag den 14. Februar fejres Medhjælperungdommens Dag i Teatercafeens Lokaler. Taler: Rejsesekretær Jens Jensen, Aalborg. Denne Dag maa og skal blive en Succes, og det kan den blive, naar blot alle vil være med i Arbejdet. Nærmere Meddelelse om Mødet vil blive udsendt. Vi opfordrer alle Medlemmer til at deltage i Agitationen. Oplysninger om Agitationen samt Agitationsmateriale faas paa Kontoret og hos Ungdomslederen. Erik Nielsen.

Frederikshavn. Faa **Medhjælperungdommens Dag — Fredag den 14. Februar** — Kl. 20 afholdes Møde paa Bechs Hotel. Paa denne Dag maa ingen Lærling eller Medhjælper blive hjemme.

Haderslev. Ungdomsgruppen deltager i Forbundets store Landsagitation ved Afholdelsen af et Møde **Fredag den 14. Februar** i »Harmonien« Kl. 20. Som Taler kommer N. P. Andersen, Kolding, til Stede. Agitér for Tilslutning.

Helsingør. Fredag den 14. Februar — Medhjælperungdommens Dag — Kl. 20,30 afholder stort offentligt Møde i Forsamlingsbygningen (Opgang i Storegade). Taler: Hovedbestyrelsesmedlem Georg Baunsgaard, København. Reservér Dagen. Agitér for Dagen.

Hjørring. Ungdomsgruppen arrangerer paa **Medhjælperungdommens Dag — Fredag den 14. Februar** — Møde paa Hotel »du Nord« (lille Sal) Kl. 20,15. Taler: Fuldmægtig Vilh. Jacobsen, Aarhus. Agitér for Mødet.

Holstebro. Søndag den 2. Februar Kl. 10 Besøg paa de kommunale Værker. Foredrag af Byraadsmedlem Johs. Hansen. — **Fredag den 14. Februar — Medhjælperungdommens Dag** — Kl. 20,30 stort Møde paa Knudsens Hotel (Festsalen). Musik, Taler m. m. Som Taler kommer Søren Nielsen, Randers, til Stede. Alle Gruppens Medlemmer maa agitere for Tilslutning til dette Møde. — **Tirsdag den 18. Febr.** Kl. 21 Klubaften paa Knudsens Hotel. **Tirsdag den 24. Februar** Kl. 21 Foredrag af Poul Nielsen: Samfundet og Ungdommen.
Ingen bliver hjemme den 14. Februar.

Horsens. Fredag den 7. Februar og **Fredag den 21. Februar** afholder Gruppen Møder paa Muncks Hotel. — **Fredag den 14. Februar — Medhjælperungdommens Dag** — arrangeres et stort, offentligt Møde i Forsamlingsbygningen Kl. 20,30 (Sal Nr. 1). Taler: Hovedbestyrelsesmedlem P. Olesen, Hadersley. — Mød op i stort Tal til dette Møde. — Endvidere vil der i Februar Maaned blive arrangeret et Besøg paa Arbejdernes Fællesbageri. Tiden for dette Besøg vil blive oplyst paa et af Møderne i Februar.

Kolding. Gruppen deltager i Forbundets Landsagitation og holder paa **Medhjælperungdommens Dag — Fredag den 14. Februar** — Kl. 20 stort Møde i Industriforeningen. Taler: Medlem af Hovedbestyrelsen Carl Foverskov, Odense. Mød op denne Dag.

Korsør. Fredag den 14. Februar Kl. 20 (Medhjælperungdommens Dag) afholdes stort Møde paa Klubhotellet. Som Taler kommer Redaktør Chr. Stougaard, Storehedinge. — Agitér blandt uorganiserede for Tilslutning til dette Møde.

København. Søndag den 2. Februar: Besøg paa Rosenborg Slot. Deltagerne samles Kl. 11 Form. Østervoldgade 4A. Programmet for Maanedens øvrige Arrangements udsendes til Medlemmerne. — **Fredag den 14. Februar — Medhjælperungdommens Dag** — samles alle Medhjælpere og Lærlinge til det store Møde i Studenterforeningen Kl. 20,30. Stort Program. Musik, Sang, Underholdning, Prolog m. m. Talere: Folketingsmændene Hans Hedtoft-Hansen og Gustav Pedersen. Se iøvrigt det i de københavnske Medlemsblade indlagte Program.

Langeland. Medhjælperungdommens Dag — Fredag den 14. Februar — Kl. 20 stort Møde paa Hotel »Langeland«, Rudkøbing. Tale, Film, Sang m. m. Taler: Knud Høfft, København. Alle bør møde.

Nakskov. Paa **Medhjælperungdommens Dag — Fredag den 14. Februar** — afholdes stort Møde paa »Skandinavien«. Folketingsmedlem Nina Andersen, København, taler. Mødet begynder Kl. 20,30. Agitér blandt Kolleger.

Nyborg. Onsdag den 5. Februar Kl. 21: Kammeratligt Samvær. Agitationen for Medhjælperungdommens Dag drøftes. — **Onsdag den 12. Februar:** Klubaften. — **Fredag den 14. Februar — Medhjælperungdommens Dag** — Kl. 20,30 stort Møde paa Industrihotellet. Hovedbestyrelsesmedlem Chr. Skjolding, København, kommer som Taler. Mød selv og tag interesserede Kolleger med. — **Onsdag den 26. Februar: Kammeratligt Samvær.**
NB. Fastelavnsfest afholdes paa Industrihotellet Lørdag den 15. Februar.

Nykøbing F. Fredag d. 14. Februar Kl. 20,15 (Medhjælperungdommens Dag) holder Gruppen stort offentligt Møde paa Jernbanehotellet. Forretningsfører Robert Larsen, Nakskov, taler. — Mød op paa denne Forbundets Demonstrationsdag.

Næstved. Medhjælperungdommens Dag — Fredag den 14. Februar — Kl. 20,30 munter, broget Aften med Taler, Film m. m. Nærmere Meddelelse tilgaar Medlemmerne. — Reservér Dagen.

Odense. Søndag den 2. Februar Kl. 9½: Besøg paa »Fyns Social-Demokrat«. — **Onsdag d. 5. Februar** Kl. 21¼: Medlemsmøde. Emne: Saa gør vi klar! — **Lørdag den 8. Februar** Kl. 21: Deltagelse i Afdelingens Karneval. Pris 1,50. **Fredag den 14. Februar — Medhjælperungdommens Dag** — Kl. 21,15 stort offentligt Møde med festligt Program. Taler bl. a. af Afdelingens Formand Niels Jørgensen. Nærmere Meddelelse ang. Medhjælperungdommens Dag vil tilgaa Medlemmerne. — **Søndag den 1. Marts:** Stor Fastalavnsfest. Katten af Tønden. Bide til Bolle — 10 Fuldblods-Arabere m. m. Entré 0,75. Alle Arrangements: Klingenberg 15.

Randers. Fredag den 14. Februar — Medhjælperungdommens Dag — Kl. 20,45 stort Møde i Forsamlingsbygningen »Jylland«. Musik, Sang, Tale. Rejsesekretær Michael Nielsen, Aarhus, kommer som Taler. Mød op. Agitér.

Roskilde. Gruppen arrangerer paa **Medhjælperungdommens Dag — Fredag den 14. Febr.** — Kl. 20 stort Møde paa Hotel »Prinsen«. Forretningsfører Harald Pedersen, Helsingør, kommer som Taler. — Alle Medlemmer maa agitere forud og selv møde op denne Aften.

Silkeborg. Fredag den 14. Februar — Medhjælperungdommens Dag — afholdes Møde Kl. 20,15 i Højskolehotellet. Alle Medhjælpere og Lærlinge indbydes. Som Taler kommer Forretningsfører Els. Nielsen, Randers.

Skive. Fredag d. 14. Februar Kl. 20,30 (Medhjælperungdommens Dag) afholdes stort offentligt Møde paa Hotel »Royal« (store Sal). Hovedbestyrelsesmedlem Anton Hansen, fra Aarhus taler. — Mød talrigt op. — Agitér for Tilslutning.

Slagelse. Søndag den 2. Febr. Fodtur. Mødested: Anlægsstien ved Fruegade Kl. 9. — **Fredag den 14. Februar — Medhjælperungdommens Dag** — stort offentligt Møde Kl. 20,15 med Hovedkasserer Aksel Olsson som Taler. Mødet holdes paa Hotel »Postgaarden«. Mød op og tag uorganiserede Kolleger med. — **Fredag den 28. Februar:** Diskussionsaften paa Café »Fyrtaarnet« Kl. 20,30. Afdelingschef J. C. Johansen indleder.

Varde. Ungdomsgruppens Medlemmer opfordres til at deltage i Esbjerg Afdelings Møde Medhjælperungdommens Dag — **Fredag den 14. Februar.** — Nærmere Oplysninger faas gennem Gruppelederen og Afdelingen.

Vejle. Medhjælperungdommens Dag — Fredag den 14. Februar — afholdes stort Møde i Arb. Forsamlingsbygning (Koncertsalen) Kl. 20,30. Hovedbestyrelsesmedlem S. Chr. Sørensen kommer som Taler. Agitér — mød op.

Kort og Godt

Udover de under Rubrikken »Fra Ungdomsgrupperne« omtalte Møder afholdes der Møder i Aabenraa, Grenaa, Hillerød, Ringkøbing, Skelskør og Thisted. Nærmere ang. disse Afdelingers Møder vil tilgaa Medlemmerne.

Grundet paa de mange Arrangements i Grupperne i denne Maaned maa en Del andet Stof udgaa til næste Nummer.

Udgivet af Forbundet. — Ansvarsh. Red. **Julius Hansen**, Vestre Boulevard 43, Kbhvn. V. — Trykt hos **Anton M. Jensen**, Admiralgade 24, Kbhvn. K.

DANSK HANDELS- OG KONTORMEDHJÆLPER TIDENDE

ORGAN FOR DANSK HANDELS-OG KONTORMEDHJÆLPERFORBUND

Nr. 3. 1. Marts 1936. 36te Aargang.

STORKAMPEN ER BEGYNDT —

NAAR dette læses, er den mest omfattende Arbejdskamp, der nogensinde har været udkæmpet i Danmark, indledet af Dansk Arbejdsgiverforening, der fra Lørdag den 22. Februar ved normal Arbejdstids Ophør har lockoutet et Antal Arbejdere, der efter Arbejdsgiverforeningens Opgørelse udgør ca. 110,000 og efter De samvirkende Fagforbunds Opgørelse vil blive ca. 140,000, naar de Strejker, der som Modtræk iværksættes, er traadt i Kraft.

Denne beklagelige Konflikt iværksættes efter Forhandlinger, der, efter hvad Arbejdernes Repræsentanter udtaler, kun fra Arbejdsgivernes Side har været Skinforhandlinger, idet Arbejdsgiverforeningen har stillet sig paa et fuldkomment negativt Standpunkt og har afvist ethvert Krav fra Arbejderne om Forhøjelse af de allerlaveste Lønninger. Ydermere har Arbejdsgiverforeningen under Forligsmændenes Mæglingsforsøg, der med negativt Resultat har maattet opgives, stillet sig meget afvisende og har haft særdeles stor Hastværk med at faa Lockouten sat i Værk. Igennem en Række Aar har Arbejdsgiverforeningen forsøgt at faa sin Krig igennem. Det er strandet hver Gang, dels paa Regeringen, der i 1933 gennemførte Loven om Forbud mod Strejker og Lockouter i et Aar, dels paa Forligsmændene, der stillede Mæglingsforslag, som Arbejderne uden synderlig Begejstring vedtog, da de kun i ringe Omfang bragte Arbejderne Fordele.

Men nu skal det altsaa være Alvor, skønt Tidspunktet er det daarligst mulige. Ikke alene maa man erindre den vanskelige valutariske Stilling, Danmark for Tiden indtager, hvilken Stilling en omfattende Arbejdskamp kun kan bidrage til at forværre, men desuden maa man huske, at den danske Industri har haft nogle glimrende Aar, takket være Statens Indgreb paa Importen gennem Valutakontoret. Den Produktionsforøgelse, der er en Følge heraf, har bevirket, at næsten alle Industriselskaber har givet mægtige Fortjenester, der er anvendt dels til at konsolidere Virksomhederne og dels til Udbytte til Direktion og Aktionærer.

Dagspressen har saaledes peget paa en Række Industriselskaber, der gennem 4 Aar *har indtjent hele deres Aktiekapital* og har *udbetalt over en Trediedel af denne i Udbytte til Aktionærerne!* Men naar Arbejderne møder med beskedne Krav om Forhøjelse af Lønninger paa 45—50 Kr. om Ugen, saa faar de brutalt Afslag og kastes i Tilgift ud i Arbejdsløshed. Dette kan ikke være Ret og Rimelighed, og Ansvaret for Lockouten og dens Følger for Land og Befolkning kommer udelukkende over Arbejdsgiverforeningens Hoved.

I Anledning af Lockoutens Ikrafttræden har Forretningsudvalget for De samvirkende Fagforbund udsendt følgende Opraab:

Til de danske Arbejdere og den danske Offentlighed.

Midt i en Krisetid, hvor Tusinder af Arbejdere gaar arbejdsløse, har Arbejdsgiverforeningen etableret en Stor-Lockout og kastet mere end 100,000 Arbejdere beskæftiget i Haandværk og Industri paa Gaden. Stor-Lockouten omfatter ikke alene de Arbejdere, hvis Overenskomster er opsagte, men Arbejdsgiverne har desuden inddraget en Række Fag, som har sluttet Overenskomster Aar frem i Tiden.

I den for hele det danske Samfund saa alvorlige Stund henvender De samvirkende Fagforbunds Forretningsudvalg sig til den danske Arbejderklasse og til Offentligheden.

Det tunge Ansvar for denne omfattende og for Landets Erhvervsliv skæbnesvangre Lockout skal med al mulig Styrke lægges paa Arbejdsgiverforeningen.

Alene dens Stejlhed og Mangel paa virkelig Forhandlingsvilje er Skyld i, at Lockouten i Dag er en Kendsgerning.

De samvirkende Fagforbund har ved maaned-

lange Forhandlinger paa fredelig Vis søgt at opnaa Overenskomst uden Kamp. Det er lykkedes i enkelte Tilfælde, men som Helhed afviste Arbejdsgiverforeningen ethvert Krav om øjeblikkelige Forbedringer. Stærkere og stærkere bandt Arbejdsgiverne sig fast til Standpunktet om uforandret Forlængelse, hvilket man fra Arbejdernes Side absolut ikke kunde tiltræde.

Under Krisens hele Forløb har Fagorganisationerne vist megen Resignation og i høj Grad holdt Krav tilbage, som med Rette kunde være stillet. I Aar har man efter den stedfundne Bedring i Konjunkturerne stillet sig paa det Standpunkt, at i det mindste de lave Lønninger fik en ringe Forhøjelse, som de længe har tiltrængt. Men Arbejdsgiverforeningen har kategorisk modsat sig enhver saadan Forhøjelse og nægtet sine Underorganisationer at forhandle derom, og Arbejdsgiverforeningen har fastholdt denne Nægtelse, skønt Virksomhederne har været i Stand til at deklarere stigende Udbytte til Aktionærerne og større Tantiéme til Ledelserne for det forløbne Aar.

Paa denne Baggrund har vi fremhævet, at Tiden nu maatte være inde til en Realitetsforhandling om rimelige og længe tilbageholdte Ændringer i Overenskomsterne, og særlig rimeligt og retfærdigt maatte en Forbedring af de meget lave Lønninger forekomme ikke mindst efter de sidste Aars betydelige Stigninger i Levnedsmiddelpriserne.

Men intet Argument har kunnet ændre Arbejdsgivernes Holdning. I de sidste Uger har de lagt alt til Rette for denne Storkamp. Enhver Udsættelse blev afvist, ethvert Forslag blev mødt med Nej. De vilde have Lockouten, og kun derfor er det danske Erhvervsliv ude i en Kamp af saa omfattende Karakter som aldrig før.

Vi betragter dette som et tilstræbt Overfald, som et Forsøg paa at slaa de danske Fagorganisationer tilbage, som et desperat Skridt, hvis Formaal er ved Sult at tvinge Arbejderne til Underkastelse.

Arbejdere! Vore Modstandere har paatvunget os Kampen! I dette Øjeblik maner vi alle Danmarks Arbejdere til ubrydeligt Sammenhold. Kun ved Solidaritet og Kammeratskab kan vi afslaa Arbejdsgivernes Angreb og føre vore Krav igennem. Men Disciplin maa ogsaa til. Lyt ikke til de Provokatører, der ansvarsløst stiller sig imellem vore kæmpende Kammerater og deres ansvarlige Kampledelse, Organisationerne og disses Kamptaktik er Eders Værn, og kun herigennem kan Kampen føres til en heldig Afslutning! Derfor Ro og Orden, Fasthed og Disciplin i Rækkerne!

Men Storlockouten er ikke alene et Overfald paa de danske Fagorganisationer, den er i sine Virkninger et alvorligt Attentat paa selve det danske Erhvervsliv.

Mange Vanskeligheder har Krisen skabt for vort Erhvervsliv. En stor Del af disse er afhjulpne, takket være de Foranstaltninger, Samfundet har truffet. Nye Baner for dansk Industri er brudt, nye Veje anvist ogsaa ved Samfundets Hjælp. Den Stor-Lockout, som Arbejdsgiverne nu har kastet Landet ud i, kan kun virke ødelæggende for lange Tider og taarne nye Vanskeligheder op for vort Lands Økonomi.

Alt dette har Arbejdsgiverne Ansvaret for.

Stor-Lockouten er begyndt. En Kamp, om hvis Varighed vi intet ved paa Forhaand, skal nu udkæmpes. De danske Fagorganisationer har ikke ønsket den, de har været og er parat til Forhandling, naar Mulighed foreligger. Men nu tager vi Kampen. Vore Krav er rimelige og retfærdige. Og som danske Fagorganisationer før i Kraft af deres Sammenhold har staaet lignende Situationer igennem og kun høstet yderligere Støtte og Fremgang deraf, saaledes vil vi ogsaa denne Gang gaa styrket ud af den standende Strid!

København, 22. Februar 1936.

Forretningsudvalget for
De samvirkende Fagforbund i Danmark.

Vi skal ikke knytte Kommentarer til Opraabet, hvis værdige og maadeholdne Ord og Form taler for sig selv.

— — —

Vi skal imidlertid, da det er første Gang, vi som Medlem af De samvirkende Fagforbund staar overfor en saadan Situation, oplyse vore Medlemmer om, at *Lockouten ikke omfatter nogen Gruppe af Forbundets Medlemmer.*

Medlemmer, der er beskæftiget hos Medlemmer af Arbejdsgiverforeningen, skal derfor *fortsætte deres sædvanlige Arbejde,* selv om Firmaet er inddraget i Lockouten, og maa naturligvis ikke uden normalt Varsel lade sig afskedige, ligesom *de heller ikke selv maa nedlægge Arbejdet.*

Det er dog en Selvfølge, at *intet Medlem maa lade sig beskæftige ved Arbejde, som lockoutede eller strejkende Arbejdere hidtil har udført,* thi det vil være en usolidarisk Handling og Forsøg derpaa vil medføre *øjeblikkelig Eksklusion,* ligesom saadanne Medlemmer vil sætte sig selv i et *alvorligt Modsætningsforhold* til Arbejderne efter Konfliktens Ophør.

Skulde der fra Arbejdsgiverside blive rettet Anmodning eller Forlangende om Udførelse af saadant Arbejde, *maa Medlemmerne nægte at udføre det,* selv om de trues med Afskedigelse derfor, og Meddelelse om saadanne Foreteelser maa omgaaende indberettes til Afdelingen og af denne videre til Forbundet, der vil gribe ind overfor Arbejdsgiverforeningen.

Det gælder nu om at bevise, at vi forstaar den

fulde Rækkevidde af vort Medlemsskab af De samvirkende Fagforbund og den dermed forbundne Solidaritet overfor Arbejderne.

Vi opfordrer iøvrigt vore Medlemmer til at holde Hovedet koldt under Konflikten og *ikke lade sig provokere til at begaa overilede Skridt.* Under en saadan Situation er der mange uansvarlige Elementer, der søger at fiske i rørte Vande og at skabe Uroligheder og Ulovligheder. Vore Medlemmer maa forstaa, at saavel de som Forbundet er bundet af Hovedoverenskomst og Landets Love, og at det ikke gavner nogen at sætte sig ud over disse.

Medlemmerne anmodes alene om at rette sig efter de Anvisninger og Paroler, der under Konflikten gives af vort Forbunds ansvarlige Ledelse, og de bør, hvis de i en eller anden Situation er i Tvivl om, hvilken Stilling de skal indtage, *altid* søge Raad og Vejledning hos deres Afdeling eller hos Forbundet.

Endelig advarer vi Medlemmerne imod at yde Bidrag til Lockouten i andre Tilfælde, end hvor Forbundet eller den lokole Fællesorganisation foretager Indsamlingen. Ogsaa med Hensyn til Indsamlinger kan andre Kredse være paa Spil, og Bidragene bør ikke ydes til forkerte Formaal.

Ved at følge vore Anvisninger, vil Medlemmerne være paa den sikre Side, og det er derfor vort Haab, at de i et og alt vil rette sig efter disse og iøvrigt holde sig i Kontakt med Afdeling og Forbund under Konflikten.

Storkampen er nu begyndt. Det er vort inderlige Haab, at den maa blive kort, og at den maa føre til et for Arbejderklassen gunstigt Resultat, saa at Arbejdsgiverforeningens Anslag kan blive eftertrykkeligt tilbagevist.

Solidaritet og Offervilje vil blive krævet, men er disse til Stede, nærer vi heller ingen Tvivl om en sejrrig Afslutning.

Kunsten at søge Plads.

IV.

FRYGT er Menneskehedens værste Svøbe. Nogle vaander sig under Trykket af en stadig Frygt for Gud og Livet hinsides, andre lever i en bestandig panisk Frygt for Sygdom, Ulykker o. l., alle, saa at sige, nærer Frygt for Dagen i Morgen — Frygt for økonomisk Sammenbrud — Frygt for at miste sin Stilling — Frygt for at blive ude af Stand til at skaffe det nødvendigste til Livets Ophold. Frygten kan være ganske ubegrundet, et Udslag af sygelige Forestillinger, eller den kan være mere eller mindre velbegrundet — Forholdet er det samme i alle Tilfælde: Sindet formørkes og gør det vanskeligere at komme gennem Tilværelsen.

Vi paaberaaber os Civilisation. Men hvad er Civilisation andet end en Maalestok for Menneskenes Evne til at leve menneskeligt i ordnede Samfund? Anerkendes denne Definition af Begrebet, som for øvrigt ikke skyldes mig selv, men en fransk Videnskabsmand, saa er det uhyggeligt indlysende, at vi i Virkeligheden ikke er naaet langt. Saa længe Millioner af Mennesker nægtes Retten til Arbejde, d. v. s. Retten til at leve en menneskeværdig Tilværelse, og andre Millioner kun er tilladt at tjene det allernødvendigste for bare at holde Sjæl og Legeme sammen — og dette kun ved at føre en vedholdende og haardnakket Kamp under Lederskab af en stærk Fagorganisation, saa længe er det, paa Trods af alle Opdagelser, Opfindelser og kulturelle Fremskridt, kun smaat bevendt med vor Tids saa udskregne og lovpriste Civilisation.

I Engageringsforholdet spiller Frygt en betydelig og ofte meget skæbnesvanger Rolle. I sin tidligere Stilling har den Pladssøgende som Regel ikke tjent tilstrækkeligt til at samle en Tæreskilling; hvis han har været forudseende nok til at sikre sig Medlemsskab i sin Fagforening, har han nogle Maaneders Arbejdsløshedsunderstøttelse at falde tilbage paa, hvis ikke er han paa bar Bund, og det skal derfor helst gaa stærkt med atter at komme i Stilling. Fremtiden tegner sig saaledes med mørke Skygger, og gør, at han, naar han befinder sig overfor en Forretningsleder for at søge Engagement, er i en nervøs, halvdesperat Stemning fremkaldt af Frygt for de Vanskeligheder, han vil staa overfor, hvis han ikke finder Naade for Forretningslederens Øjne. »Nu eller aldrig«, siger han til sig selv, og fangetages af en unaturlig Forestilling om, at om dette glipper, saa er alt ude for ham.

Og dette er netop den uheldigst tænkelige Forfatning, et Menneske, der er ude for at sælge sig selv, kan være i. I Stedet for at fremtræde ganske naturligt med de Fortrin og Mangler, der nu een Gang er egne for ham, saa bliver han forfjamsket, Fremtidens foregøglede Problemer bjergtager ham paa et Tidspunkt, hvor han netop har Behov al den Koldblodighed og Selvsikkerhed, han kan raade over. Den her beskrevne Tilstand er ganske vist forstaaelig nok og til en vis Grad vel ogsaa undskyldelig, men den virker ikke desto mindre som en yderst farlig Hemsko for at opnaa den Stilling, der søges, og den maa derfor bekæmpes med alle de Midler, der kan tilvejebringes. En Forretningsleder kan ikke og vil ikke være interesseret i et Menneske, der gør Indtryk af at være saa frygtsom, at han mister Kontrol over sig selv; hvad han leder efter er et Menneske med Personlighed og naturlig, selvstændig Fremtræden.

En Forretningsleder er heller ikke interesseret i en Pladssøgendes Genvordigheder, han engagerer ikke et Menneske af Hensyn til, at vedkommende har været arbejdsløs i lang Tid, har haft Sygdom i Hjemmet e. l., han har et bestemt Maal for Øje ved Besættelsen af den ledige Stilling, og Forretningshensyn tvinger ham til at vende det døve Øre til de triste Forhold, der bliver oprullet for ham, selv om han iøvrigt fra et rent menneskeligt Synspunkt kan føle Sympati. Det er derfor uklogt at bringe saadanne Forhold frem som en yderligere Opfordring til at blive foretrukket, thi de vil næsten altid virke modsat den tilsigtede Hensigt. Og hvorledes kan det være anderledes? Den Pladssøgende selv vilde aldrig føle sig opfordret til at købe en Vare, der ikke svarer til det, han ønsker, blot for derved at hjælpe den, der ekspederer ham, til at forbedre sin Stilling, selvfølgelig ikke, men hvorfor saa forvente det af en Forretningsleder, naar han skal købe den bestemte Vare (Arbejdskraft, Kvalifikationer, Menneskeværdier), han har Brug for i sin Virksomhed?

Noget andet er, naar direkte Spørgsmaal bliver stillet med Hensyn til personlige Forhold. Saa fortæl Kendsgerningerne ganske som de foreligger, men for alt i Verden gør det med et Smil og med et Stænk af godt Humør, saa Forretningslederen kan faa det Indtryk, at du langtfra føler dig slaaet ud, men tværtimod besidder et Overmaal af Energi og urokkelig Tillid til dig selv og til Fremtiden. Den Type af Pladssøgende, som er slaaet ud, endnu inden de faar en Lejlighed til at aabne Munden, er Grædekonetypen. Gid Læseren vilde indprente sig dette og aldrig glemme det, naar han søger Plads.

Den Frygt, som saa ofte bemægtiger sig en Pladssøgende under et Interview, kan ogsaa have sin Aarsag i en Følelse af Lidenhed ved Siden af den mægtige Direktør, som jeg for Nemheds Skyld i det følgende vil benævne Interviewer. Hvorfor denne Følelse af Mindreværd? Sandt nok, paa sit specielle Omraade har han maaske erhvervet Erfaringer og deraf Dygtighed, som du endnu mangler, men derudover kan det godt ske, at han fra et almindeligt Intelligenssynspunkt er dig underlegen, thi det er jo en Kendsgerning, at Folk, der sætter al deres Energi og alle deres Evner ind paa en bestemt Ting, ofte udviser aabenlyse Mangler i alle andre. Det er simpelthen den Pris, der i vor Tid betales for den lovsungne Koncentrationsevne. Han er selv godt nok klar over, at adskillige af hans underordnede og adskillige af de, der søger at komme under hans Regime, indtager en

højere kulturel Stilling end han, men ganske naturligt holder han ikke af at blive gjort opmærksom derpaa. Den moderne Forretningsleder besidder en Dobbeltnatur. Den ene repræsenterer Forretningsmanden, der dirigerer efter tørre Tal og Tabeller og bestemt afstukne Principper, den anden er Manden — Mennesket — hvis personlige Egenskaber og Sympatier kan være af den højeste Standard og ofte i absolut Modstrid til de haardhændede Forretningsprincipper, han haandhævder, i mange Tilfælde vel er nødt til at haandhævde for at holde sin egen Stilling. Men mere vigtigt er det for den Pladssøgende at vide, at paa eet Punkt er Forretningslederen forud for ham — han er Menneskekender, det er een af de Egenskaber, der har ført ham til en Samfundsstilling, hvor det er i hans Magt at afskedige og ansætte Personale, at raade over Menneskeskæbner.

Alligevel er der ingensomhelst Grund til overdreven Sagtmodighed i hans Nærværelse, tværtimod vil det mægtigt stive den Pladssøgende af, naar han vil gøre sig klart, at Intervieweren af Hensyn til hans Forretnings Trivsel er lige saa interesseret i at faa en god Medhjælper, som Pladssøgeren er i at faa en god Stilling.

Men det er vel værd at forberede sig paa Interviewet. En Pladssøgende bør aldrig gaa til et Interview angaaende en ny Stilling paa samme Maade, som han gaar til et Selskab eller til en Teaterforestilling, d. v. s. uforberedt paa, hvad der vil ske. Han maa forinden have søgt saa fyldige Oplysninger, som det er ham muligt, angaaende Firmaet. Det vil være af stor Betydning, da han i saa Fald kan tale mere intelligent om sin eventuelle fremtidige Stilling i det, ligesom han maaske vil være i Stand til at fremsætte Forslag, der paa Intervieweren vil have det Indtryk, at han har at gøre med en Mand, der besidder en hurtig Opfattelse parret med Initiativ. Ligesaa vigtigt er det selvfølgelig, at Ansøgeren gør sig ganske klart, hvad han har at tilbyde og Maaden, hvorpaa dette skal gøres. Det er givet, at han i Fremstillingen af sine Kvalifikationer maa understrege saadanne af hans Færdigheder, som ikke er helt almindelige, hvis f. Eks. en Stenograf eller Maskinskriver er særlig hurtig, saa opgiv Ordantallet pr. Minut. Kan hænde, at der slet ikke er Brug for en saadan Hastighed, men Kendsgerningen hjælper til at øge Interessen hos Intervieweren.

Det er en god Idé at holde en Slags Generalprøve paa det forestaaende Interview. Prøv paa at sætte dig selv i Forretningslederens Sted og skriv op alle de Spørgsmaal, du i saa Fald vilde stille til en Ansøger; derefter besvar dem omhyggeligt, læs Svarene igennem flere Gange og søg at forbedre dem for hver Gang. Tilkald saa din Fader, Moder, Hustru, god Ven eller Veninde og lad vedkommende overtage Interviewerens Rolle, mens du spiller din egen som Ansøger. Forekommer denne Idé fjollet? Hvorfor? Skal man holde en lille Tale ved et Selskab, der intetsomhelst betyder for ens Fremtid, saa forbereder man sig dog for ikke at løbe den Risiko at blive til Grin.

Hvorfor saa ikke, naar det gælder en Stilling, eventuelt fremtidig Succes og Livslykke? Sikkert er det under alle Omstændigheder, at ved at følge den skitserede Plan opnaas en god Del højst fornøden Selvsikkerhed, ligesom det jo er muligt, at den, du vælger til at assistere dig, kan give nye Idéer baade til Spørgsmaal og Svar.

Under Interviewet glem ikke at fortælle om dine Fritidsinteresser, thi det vil bidrage til, at Intervieweren hurtigere faar et Billede af din Personlighed. Det er en Regel, der har faa Undtagelser, at et Menneske, der ikke har en eller anden Interesse, som beskæftiger ham i hans Fritid, er mindre værdifuld, og Intervieweren vil derfor paaskønne uopfordret at erholde Oplysning derom. Hvis du f. Eks. er interesseret i Musik og kan tale nogenlunde intelligent derom, og det saa træffer sig, at Musik ligeledes er Interviewerens Kæphest, ja, saa er det jo naturligt, at der automatisk opstaar et vist Interessefællesskab, som mægtigt kan bidrage til et lykkeligt Udfald af Interviewet.

Ens Stemme kan ogsaa have stor Indflydelse paa Resultatet af et Interview. Hvis en ellers ulastelig Fremtræden skæmmes af en skrattende, disharmonisk Stemme, kan det virke ganske ødelæggende for Stemmens Indehaver, thi der findes Mennesker, som ikke Dag ud og Dag ind vil høre paa en saadan Stemme, ligegyldigt om Kvalifikationer og alt andet iøvrigt er fuldtud akceptabelt. Saadanne uheldigt stillede Mennesker tilraades det om muligt at tage Kursus i Stemmekultur, det vil betale sig i det lange Løb. For Folk med en almindelig ikke usympatisk Stemme gælder det at tale tydeligt uden at blive støjende og langsomt uden at blive drævende. Hvis en Interviewer har vanskeligt ved at forstaa Ansøgeren, vil han være tilbøjelig til at gaa ud fra, at det samme vil blive Tilfældet under dagligt Samvær, og en saadan Kalamitet udsætter han sig ikke for.

Under et Interview med en Forretningsleder er det iøvrigt sundt at erindre Fader Holbergs Visdomsord: »Er du dum, forhold dig stum, se til med vigtig Mine, og Folk vil tænke Død og Pine«. For de Forhold, jeg behandler i denne Artikel, vil jeg udlægge Visdomsordene saaledes: Lyt med spændt Opmærksomhed til alt, hvad Intervieweren forklarer om sin Virksomhed uden at afbryde ham, men naar han holder op, og du fuldtud har forstaaet, hvad han har sagt, saa tag Traaden op og lad ham gennem nogle faa, klare Bemærkninger forstaa, at du har opfattet hans Tanker.

Er det nødvendigt at sige til en Mand, at han ikke maa møde op som Pladssøgende udhalet, som var han lige taget ud af en Modejournal, at det er ligesaa galt som at møde ubarberet med snavset Skjorte og Flip og ubørstede Støvler. Og er det nødvendigt at sige til en Kvinde, at det ikke øger hendes Charme at have været i for intim Berøring med Malerpenslen. Nej, det er næppe nødvendigt, thi medmindre jeg ikke ganske har fejlet i min Opgave, saa ved de, der har læst denne Artikel, at det at søge Plads er et forældet Udtryk for »Kunsten at sælge sig selv«.

2414 Kimball Avenue, Chicago, Ill. U. S. A.

Axel Gundel.

Th. Hansens Begravelse.

VOR afdøde Kollega Th. Hansens Begravelse fra Vor Frelsers Kirke i Aalborg Søndag den 26. Januar formede sig som en gribende og stemningsfuld Højtidelighed.

Kirken var fyldt af Venner og Kolleger saavel fra Aalborg som fra andre Afdelinger, og bag den hvide Kiste paraderede Faner fra Sygekassen »Phønix« og fra Forbundets Afdelinger i Aalborg, Randers, Frederikshavn, Hjørring og Aarhus samt fra Aalborg Gymnastikforening. Et Væld af Kranse smykkede Baaren.

Pastor Poulsen skildrede i varme Ord den afdøde som den rolige og stilfærdige Mand, der i Arbejdet for at skabe bedre Kaar for andre havde vundet sig mange Venner.

Forbundet var repræsenteret ved Forretningsfører Julius Hansen, der holdt en personlig præget Tale, idet han gik ud fra Digtet:

Igen et Tab, saa tungt som brat,
og atter mod vor Livsløbs Nat
en Mindestøtte blinker mat
med Navn paa sleben Flade.
Vi ridser Navnet trofast ind,
et Venne-Navn af Vennesind
og kranser det i Høstens Vind
med Vaarens fagre Blade.
Vor Vaar var dog en festlig Strid
for Livets høje Ideal —
og nu mod Høstens Aften sval,
hvor skøn vor Kvæld — vor Friheds Tid.
Var du ej helt af Fører-Blod,
helt ejed' du din Tro, dit Mod,
og dybest i din Hjerte-Rod
det Retsind Striden højned'.

Han havde Evnen til efter Modgangens Storme at rette sig og sit Humør. Derfor vandt han sig Venner, som i Dag sørger over at have mistet ham. Han var stolt over at være med i et Arbejde, hvor han kunde udrette noget for andre, og han var glad med sine Kammerater, naar en Sejr blev vundet. Han var hjertensgod, højsindet og elskelig. Saadan vil vi forme hans Minde. Tak, kære Ven og Kammerat.

Ved Graven talte en af Th. Hansens Kolleger fra Kreditforeningen, hvor han var ansat, og endvidere talte Afdelingens Formand Jens Jensen, der takkede for det gode Medarbejderskab indenfor Afdelingen. Og derpaa sænkedes Th. Hansen til sit sidste Hvilested, medens de floromvundne Faner tre Gange til Hilsen og Afsked sænkedes over Graven.

Skifte i Repræsentantskabet.

VED Th. Hansens Død i Slutningen af Januar blev der en Plads ledig i Forbundets og Arbejdsløshedskassens Repræsentantskab, og omtrent samtidig nedlagde Aksel Christensen, Skive, sit Mandat, saaledes at der blev ialt 2 Pladser at besætte i Repræsentantskabet.

Forbundet har nu indkaldt Suppleanterne Chr. Ahrenkiel, Randers, og S. A. Christensen, Lemvig, og de har begge modtaget Mandatet, hvorefter de er indtraadt som Medlemmer af Repræsentantskabet.



Chr. Ahrenkiel.

Vi bringer hosstaaende de to nyindtraadte Medlemmers Portrætter og præsenterer dem herved for Medlemmerne.

Chr. Ahrenkiel, der er ansat som Bogholder i Randers Arbejderforening, har siden April 1926 været Bestyrelsesmedlem i Randers Afdeling og beklæder derudover en Række Tillidshverv indenfor Arbejderbevægelsen.

Ahrenkiel er saaledes Revisor i Arbejdernes Fællesorganisation og i Arbejdernes Oplysningsforbund i Randers og er siden 1. Januar 1932 Kasserer for Ejendomsselskabet »Arbejdernes Forsamlingsbygning »Jylland«.



S. A. Christensen.

S. A. Christensen, Lemvig, har været Medlem af Herning Afdelings Bestyrelse fra Efteraaret 1929, til han den 1. Septbr. 1933 rejste til Lemvig. Fra Foraarsgeneralforsamlingen 1932 og til sin Bortrejse fra Byen var Christensen Formand for Herning Afdeling. Under hans Formandsskab fordoblede Afdelingen næsten sit Medlemstal. S. A. Christensen er nu Næstformand i Lemvig Afdeling.

Christensen er Leder af Socialkontoret i Lemvig Kommune (Sekretær for Socialudvalget og Børneværnsudvalget).

Vi byder begge Kollegerne Velkommen i Repræsentantskabet.

Kolding Afdelings 30 Aars Stiftelsesfest.

SØNDAG DEN 9. FEBRUAR afholdt Kolding Afdeling en særdeles vellykket Stiftelsesfest, hvori deltog ca. 300 Medlemmer.

Deltagerne samledes om et fælles Kaffebord, hvor Afdelingsformanden N. P. Andersen, bød Velkommen, hvorefter Hovedkasserer Aksel Olsson holdt Festtalen. Aksel Olsson bragte Hilsen og Lykønskning fra Forbundet og fremhævede Kolding Afdeling som en Mønsterafdeling, ligesom han fremdrog forskellige Træk fra Afdelingens Historie og sammenlignede Medhjælpernes Kaar før og nu, og de Resultater, der var opnaaet af Organisationen.

Derefter havde forskellige Bestyrelsesmedlemmer Ordet. Chr. P. Larsen talte for Damerne, og Ch. W. Jensen oplæste et morsomt »Referat« af Bestyrelsens Forhandlinger.

Iøvrigt talte Folketingsmand, Redaktør Knud Hansen, Formanden for Arbejdernes Fællesorganisation Ejnar Christensen og Formanden for Slagteriarbejderne Niels Nielsen.

Den tidligere Formand for Ungdomsgruppen i Fredericia Chr. Nielsen, bragte Hilsen fra Fredericia Afdeling, der var mødt med 23 Repræsentanter.

Afdelingens mangeaarige Tillidsmand, N. C. Nielsen, udtalte Haabet om, at det hidtil bestaaende Sammenhold mellem Handels- og Kontormedhjælperne i Kolding vedblivende maa bestaa.

Den tidligere Formand A. Lorenzen lykønskede og takkede N. P. Andersen for hans udmærkede Ledelse af Afdelingen. H. J. Hansen bragte Hilsen fra de menige Medlemmer, og Bogholder Th. Jørgensen udbragte et Leve for Kammeratskabet.

Ind imellem Talerne blev afsunget en Del Sange, alvorlige og muntre, og en til Lejligheden fremstillet »Stiftelsestidende« gjorde mægtig Lykke.

Festen, der sluttede med et animeret Bal, var helt igennem præget af en hjertelig kammeratlig Form og vil sent gaa Deltagerne af Minde.

70 Aar.

FREDAG DEN 6. MARTS kan Inkassator ved Aarhus Afdeling S. P. Ballisager, Sdr. Ringgade 40, Aarhus, fejre 70 Aars Fødselsdag.

B. arbejdede hos Frichs Fabrikker, da Forbundet i sin Tid erklærede Strejke og blokerede Firmaet, og han har siden — i over 15 Aar virket som Inkassator for Aarhus Afdeling, hvor han udfører sin Gerning med største Iver og Punktlighed.

Ved dette Arbejde er Ballisager blevet kendt og skattet af Medlemmerne i Aarhus, ligesom han har erhvervet sig en stor Vennekreds blandt Kollegerne over hele Landet, der sikkert alle vil blive forbavset over at erfare, at vor ungdommelige Ven er kommen saa højt til Aars.

Vi udtaler alle vore gode Ønsker for Fremtiden og vor hjerteligste Lykønskning paa Fødselsdagen.

Mich.



S. P. Ballisager.

Unge Kvinder.

Tag paa Arbejderhøjskole til Sommer!

OVRE VED ESBJERG knejser Arbejderhøjskolens røde Mure op over Strandskoven. Fra Vinduerne er der en pragtfuld Udsigt ud over Bugten til Skalling og Fanø med de hvide Klitter og ud gennem Graadyb til det skummende Vesterhav.

Tag derover. I Sommermaanederne Maj—Juli staar Højskolen aaben for unge Piger. Det gør ikke noget, at det er lidt skralt med Skolekundskaberne, det er Højskolen netop indstillet paa at bøde paa. Naar man rejser hjem igen, er der rettet en hel Del i den Retning, og samtidig er man en enestaaende Ungdomsoplevelse rigere. Saadan tre Sommermaaneder sammen med jævnaldrende Kammerater paa Højskole glemmer man aldrig.

En stor Del af Udgifterne kan man klare ved at søge en Amtsunderstøttelse, der som Regel dækker omkring Halvdelen af Skolepengene. Kniber det, kan man endda søge Elevforeningen om noget ekstra Støtte. Endelig kan man ogsaa, dersom man er arbejdsløs og har sin vedtægtsmæssige Understøttelse i Behold, faa Tilladelse gennem Fagforeningen til at faa denne udbetalt paa Højskolen. Skriver man til Forstander Poul Hansen, vil man iøvrigt faa alle nødvendige Oplysninger.

Der undervises i Husholdning, Dansk, Regning, Sprog, Litteratur, Samfundslære, Gymnastik, Boldspil, der synges, leges, tages paa Udflugt i den herlige Egn, der opleves mangt og meget, der gør Højskoleopholdet til en af de store Begivenheder i ens Liv. Spørg blot dem, der har prøvet det.

Ved Pladsskifte.

»Medlemmerne bør, forinden nyt Engagement indgaas, rette Henvendelse til Formanden i den By, hvor Pladsen skal tiltrædes. Findes ingen Afdeling paa Pladsen, rettes Henvendelsen til Hovedkontoret.«

Hovedbestyrelsesmødet.

(Sluttet.)

Retshjælpens Virksomhed.

Forretningsføreren aflagde Beretning om Retshjælpens Virksomhed siden sidste Møde. Der var bevilget Retshjælp i 14 Sager, medens 1 Begæring var afvist. Der var afsluttet 11 Sager, hvoraf de 9 er vundet og de 2 forligt, medens 19 Retssager verserer.

I Hovedstol og Renter er inddrevet Kr. 2472,85 og i Omkostninger Kr. 525,79, ialt Kr. 2998,64. Desuden er i Mindelighed af Afdelingerne ordnet 4 Sager, som indbragte Kr. 742,50.

Beretningen godkendtes.

Regnskabsoversigt.

Hovedkasserer Aksel Olsson forelagde Regnskabsoversigt pr. 31. Oktober og foretog paa Basis af Oversigten pr. 30. September en Oversigt over Halvaarets Drift samt nogle Beregninger over, hvorledes Resultatet af Aarets Drift vilde stille sig.

Regnskabsoversigten toges til Efterretning.

Endvidere oplæstes Revisionsprotokollen, der ligeledes toges til Efterretning.

Der forelaa Indbydelse fra A/S Arbejdernes Landsbank til Tegning af nye Aktier, og det vedtoges paa Forslag af Forretningsudvalget at tegne nye Aktier for et Beløb af Kr. 90,000,00.

Forretningsføreren gav endvidere Oplysning om Dispositionerne vedrørende Ejendommene og Feriehjemmene.

Hovedoverenskomsten med Dansk Arbejdsgiverforening.

Forretningsføreren redegjorde for Forhandlingerne med Arbejdsgiverforeningen om Hovedoverenskomsten. Disse Forhandlinger var først kommet i Stand, efter at Arbejdsgiverforeningen i ca. ½ Aar havde haft Spørgsmaalet til Behandling og Overvejelse paa Generalforsamlingen, i Hovedbestyrelsen og i et af dette nedsat Udvalg.

Forretningsføreren gennemgik Overenskomstens enkelte Bestemmelser og foreslog Overenskomsten godkendt, hvilket skete efter en kort Diskussion.

I Henhold til Overenskomsten skulde der foretages Valg af 2 Medlemmer til et Nævn. Det vedtoges at opfordre De samvirkende Fagforbund til at vælge et Medlem til Nævnet, og Hovedbestyrelsen valgte for sit Vedkommende Chr. Skjolding som det andet Medlem. Det blev overladt til Forretningsudvalget at vælge Suppleanter.

Lønsagen med Andelsslagterierne.

Forretningsføreren redegjorde for Sagens Udvikling. Da Anmodningen om Forhandling var blevet afvist baade af Slagterierne og af disses Arbejdsgiverforening, havde Forretningsudvalget besluttet at afgive Strejkevarsel overfor Andelsslagterierne i Randers, Horsens, Vejle, Kolding, Odense og Rønne. Endvidere har Dansk Slagteriarbejderforbund givet Tilsagn om at varsle Sympatistrejke, saafremt Strejken blev effektiv.

Det foretagne godkendtes.

Lønarbejdet.

Til Behandling forelaa Spørgsmaalet om Opsigelse af forskellige Overenskomster, deriblandt Overenskomsten med Fællesforeningen for Danmarks Brugsforeninger. Der var opnaaet Enighed om at udsætte Opsigelsesfristen til den 1. Februar.

Det vedtoges at anmode Fællesforeningen om en Forhandling angaaende visse Ønsker, der er fremsat fra Medlemmernes Side, og at overlade til Forretningsudvalget at tage Stilling til Spørgsmaalet om Opsigelse af Overenskomsten, for saa vidt Forhandlingens Forløb ikke bliver tilfredsstillende.

Endvidere drøftedes Spørgsmaalet om Opsigelse af Overenskomsten med Dansk Textil Unions Principal-Afdeling for Provinsen og af Overenskomsterne med Københavns Kommune.

Det vedtoges efter en kortere Diskussion for førstnævnte Overenskomsts Vedkommende ikke at opsige Overenskomsten, hvorimod det vedtoges at opsige Overenskomsterne med Københavns Kommune, for saa vidt en Forhandling inden Opsigelsesfristens Udløb ikke fører til noget tilfredsstillende Resultat.

Stillingen til andre Forbund.

En Grænsestrid med Dansk Funktionærforbund angaaende Kontorpersonalet i Sygekasserne i Provinsen drøftedes. Sagen har været Genstand for Behandling mellem Forbundene og paa en forberedende Forhandling i De samvirkende Fagforbunds Grænseudvalg. Et af Dansk Funktionærforbund fremsat Forslag til en Aftale mellem Forbundene kunde ikke tiltrædes. Det vedtoges at fremsætte et Modforslag og iøvrigt at overlade til Forretningsudvalget at føre Sagen videre.

Der forelaa Meddelelse om, at Dansk Dommer- og Politikontoristforening ved Urafstemning havde vedtaget Tilslutning til Forbundet, og Forretningsføreren redegjorde for de Forhandlinger, der derefter havde fundet Sted, og de Vilkaar, der var fastlagt for Overgangen.

Undervisning.

Forretningsføreren gav Oplysning om de forskellige Kursus, der med Tilskud fra Forbundet afholdes af Afdelingerne samt om Studiekredsarbejdet, der er paabegyndt i Aalborg, Kolding, København, Nyborg, Odense og Varde.

Endvidere er der sket Opfordring til at iværksætte kommunale Undervisningskursus, og saadanne er oprettet af flere Afdelinger, bl. a. Aalborg, Korsør og København. I sidstnævnte Afdeling deltager 170 Elever i 8 Studiekredse om Socialreformen. Det drejer sig om Medlemmer, der er beskæftiget i Magistratens III Afdeling.

Til Behandling forelaa Anmodning fra Kommunale Kontorfunktionærers Fællesklub om at arrangere kommunalt Feriekursus paa »H. K.s Strandhus«, Karlslunde pr. Taastrup, i Sommeren 1936.

Det vedtoges at tiltræde Forslaget og at optage Forhandlinger med Kæmnerforeningen og Skatteinspektørforeningen om Programmet samt at rette Henvendelse til Den danske Købstadforening om økonomisk Støtte til Afholdelse af Kursuset.

I Stipendier til Medlemmers Ophold paa Den danske Andelsskole ved Middelfart er der for 2. Halvaar af 1935 ydet Kr. 915,00 til 18 Medlemmer, og endvidere er der bevilget 1 Medlem Kr. 300,00 til Ophold paa Den danske Købmandsskole i London.

Juleunderstøttelse.

Paa Forslag af Forretningsudvalget vedtoges det af Reservefonden at udbetale Juleunderstøttelse til de arbejdsløse Medlemmer, der ikke er berettiget til vedtægtsmæssig Juleunderstøttelse fra Arbejdsløshedskassen.

Den vedtægtsmæssige Juleunderstøttelse andrager Kr. 21,00 for Forsørgere og Kr. 15,00 for Ikke-Forsørgere.

Til Medlemmer, der deltager i Nødhjælpsarbejder, vedtoges det at udbetale Kr. 15,00 til Forsørgere og Kr. 10,00 til Ikke-Forsørgere som Julehjælp.

Ungdomsarbejdet.

Henry Gran oplyste, at der pr. Dato er oprettet 37 Ungdomsgrupper. Ungdomsgruppen i Graasten er ophævet, hvorimod der er oprettet en Ungdomsgruppe paa Bornholm. Tilgangen af Lærlinge og Medhjælpere under 20 Aar har i Maanederne September-November udgjort 664.

Arbejdet koncentreres nu særlig om Medhjælperungdommens Dag, der paa Grund af Valget maatte udsættes fra Oktober Maaned og blev fastsat til den 14. Febr. Indtil nu er der givet Tilsagn fra 26 Afdelinger om at deltage i denne Agitation, og et omfattende Agitationsmateriale vil blive stillet til Raadighed.

I Tilskud til Ungdomsarbejdet er der for 2. Halvaar 1935—36 udbetalt Kr. 2281,00 til 34 Afdelinger. I 1. Halvaar udbetaltes Kr. 2230.50 til 31 Afdelinger.

Meddelelserne toges til Efterretning.

Det vedtoges at lade fremstille nogle nye Mærkater samt at udsende en ny omarbejdet Udgave af Lærlingepjecen og endelig at uddele nogle nye Præmiebloknotes, der tages i Brug til Medhjælperungdommens Dag.

Forskelligt.

Der behandledes endnu forskellige Spørgsmaal, derunder en Række internationale Anliggender, endvidere Agitationen, det skandinaviske Samarbejde, forskellige Skrivelser fra Arbejdsdirektoratet m. m.

Der foretoges Valg af 4 Medlemmer til Bestyrelsen for og 1 Revisor til A/S C. Schous Fabrikers Hjælpefond for det kvindelige Butikspersonale. Genvalgt blev til Bestyrelsen: Forretningsfører Julius Hansen, Fru Thyra Ravnbo, Fru Karen Andersen og Fru Ellen Althoff-Jensen. Til Revisor genvalgtes Sekretær Viggo Pedersen.

Mødet sluttede Tirsdag den 17. December.

Agitationen.

TIL BRUG i Vinterens Agitation har Forbundet ladet udarbejde tre nye Agitationspjecer, hvoraf de to er fremstillet af Firmaet Harlang & Toksvig og den tredje af Sylvester Hvids Reklamebureau.

Den ene Pjece behandler specielt Forbundets faglige Arbejde set paa Baggrund af »Vølund«-Sagen og den nylig afsluttede Hovedoverenskomst med Dansk Arbejdsgiverforening.

»Handels- og Kontormedhjælperne ved Forhandlingsbordet« er Brochurens Titel, og paa Omslaget ser man i Tegning Medhjælpere og Principaler i faglig Forhandling.



Den anden af de to Pjecer tager sit Udgangspunkt i Problemet »Larsen« fra »Melodien, der blev væk«. Teksten former sig som en Samtale mellem Herr Larsen og Frk. Larsen, og sidstnævnte organiserede Medhjælpers Energi fører til Herr Larsens Indmeldelse i Organisationen. Pjecen slaar fast, at Melodien, der er blevet væk for Larsen og alle hans Kolleger, er fundet af Organisationen, og det gælder om at synge i Kor paa Refrænet: Bliv Medlem af Dansk Handels- og Kontormedhjælperforbund.

Den tredie Tryksag er en lille Folder: »Drømmen om en Stol«, der kort og klart slaar fast, at Drømmen om Pladsen i Chefstolen er et Fata Morgana for de fleste Medhjælpere, fordi Tidens Udvikling har bortelimineret Chancen for det store Flertal af disse. Derfor maa alle være med i den fælles Stræben efter at gøre Medhjælpervilkaarene gunstigst mulige, og det sker gennem Medlemsskab af Organisationen.

De tre moderne Brochurer har været rosende omtalt i Pressen og bør flittig benyttes i Agitationen.

Fint gjort.

VI antydede i Februar Numret, at Januar Agitationen tegnede til at give fine Resultater. Slutresultatetble v da ogsaa over al Forventning. Det fineste vi har haft i de seneste Aar. Det samlede Antal Nyindmeldelser i Januar udgjorde nemlig

570 Medlemmer.

Fordelingen i Afdelingerne er saaledes:

København	229	Horsens	9
Odense	29	Nakskov	9
Aarhus	28	Roskilde	9
Aalborg	26	Bornholm	8
Randers	21	Fredericia	8
Helsingør	21	Kalundborg	8
Kolding	16	Skive	8
Sønderborg	10	Esbjerg	7
Haderslev	9	Graasten	7
Holbæk	9	Køge	7

Derefter havde Grenaa, Hjørring, Nykøbing S. og Rødby hver 6, Holstebro, Maribo, Næstved, Slagelse og Vejle hver 5, Ringsted, Svendborg og Thisted hver 4 Nyindmeldelser. 29 Afdelinger havde Antal derunder.

Dette fine Resultat viser, at mange Medhjælpere gennem vor Agitation har faaet Forstaaelsen af Organisationens Nødvendighed. Blot een af vore Agitatorer giver Anledning til personligt at rette en sidste Opfordring, vil mangen Kollega træffe sin endelige Beslutning om aktivt Medlemsskab. Vi takker vore Agitatorer Landet over for det stolte Resultat, der her er opnaaet, som har givet vort Forbund yderligere Styrke. Vi forventer, at vore Tillidsmænd ogsaa i den kommende Tid, nu efter Landsagitationen med Medhjælperungdommens Dag og dens mange Møder, vil udnytte alle Muligheder gennem en personlig Agitation. — Vi skal videre.

Agitationen paa Landet.

NYBORG AFDELING afholdt den 26. Januar et yderst vellykket Agitationsmøde i Ørbæk. Over 200 Mennesker var kommet til Stede, da Mødet begyndte.

Formanden for Odense Afdeling, Niels Jørgensen, talte om Handels- og Kontormedhjælpernes Kaar og derefter fremvistes Medhjælperfilmen »Tidens Krav«. Baade Talere og Filmen hilstes med stærkt Bifald, og flere af de tilstedeværende indmeldte sig straks i Organisationen.

Nyborg Afdelings Formand Axel Jensen, hvis udmærkede Tilrettelæggelse af Mødet har sin store Andel i Resultatet, sluttede Mødet med en Tak for Tilslutningen. Derefter var der et Par Timers Dans.

Dette Agitationsmøde viser, at der er store Agitationsmuligheder for vor Organisation paa Landet. Det vilde sikkert lønne sig for Afdelingerne at tilrettelægge en systematisk Landagitation, hvortil Agitationsfilmen fortræffeligt vil egne sig.

Offentligt Møde mellem K. U. og H. K. i Odense.

Torsdag den 26. Marts 1936.

GENNEM LÆNGERE TID har Afdelingen plejet Forhandling med Konservativ Ungdom for at faa afholdt et Fællesmøde — uden at det dog lykkedes os.

Først nu er der mellem K. U. og Afdelingen kommen en Aftale i Stand og saaledes, at Mødet nu er fastsat til

Torsdag den 26. Marts Kl. 20 i Fyns Forsamlingshus

(store Sal),

der kan rumme Tusinder af Mennesker.

I en Tid, hvor saavel Dagspressen, Radioen, ja, hele Befolkningen beskæftiger sig indgaaende med hele Funktionærstandens vanskelige Problemer under alle mulige Titler, saasom »Problemet Larsen« eller »Melodien, der blev væk«, turde det selvsagt være af allerstørste Interesse, om vor Organisation og Konservativ Ungdom fik Lejlighed til at tage et klart Standpunkt, og vi vil derfor tro, at hele den odenseanske Medhjælperstand, hvadenten den er organiseret eller uorganiseret, ja, en meget betydelig Part af den odenseanske Befolkning, der har Interesse for Medhjælperstanden — enten direkte eller indirekte — denne Aften vil møde op paa Fyns Forsamlingshus.

K. U.s Taler er endnu ikke udpeget, men det vil ske i den allernærmeste Fremtid, og det er givet, at det bliver et af K. U.s førende Navne, og fra vor Side møder Formanden for de københavnske Afdelinger

Folketingsmand Gustav Pedersen,

og dette Navn turde vel være en Borgen for en saglig og kraftig Fortolkning af »Problemet Larsen«, uden Skelen til højre eller venstre.

Alle Medlemmer af Odense Afdeling opfordres derfor denne Dag til at sætte alt til Side for at deltage i Mødet, men ikke nok med at komme selv, sørg for at tage en Kollega, en Bekendt med.

Mødet maa blive det største Medhjælpermøde, der endnu er set i Odense, og her har hver Kollega en alvorlig Pligt overfor sig selv og overfor sin Stand.

»Melodien blev væk«, men vi vil finde Melodien paany, vi vil alle være med til at belyse vor Stands Vanskeligheder, vi vil alle tage et Tag med, og det gør vi ved at møde op

Torsdag den 26. Marts Kl. 20 paa Fyns Forsamlingshus.

Niels Jørgensen.

Dødsfald.

MEDLEM NR. 10244 Manufakturkommis Arne Vaupel Christensen er ved Nytaar afgaaet ved Døden efter nogen Tids Sygdom. Arnes Død betyder et Tab for Afdelingen, hvor han særligt deltog flittigt i Agitationen blandt de uorganiserede.

Ære være hans Minde! Gustav Rathe.

En storslaaet og straalende Agitation.

Medhjælperungdommens Dag blev Samtaleemne over hele Landet.

DEN LANDSAGITATION, vort Forbund havde iværksat for Medhjælperungdommens Dag, Fredag den 14. Febr., blev en absolut Succes. Efter vort Forbunds mangeaarige Virksomhed for at højne Handels- og Kontormedhjælpernes Levevilkaar, hvorved mange Resultater er opnaaet gennem en stedse stigende Tilslutning fra Medhjælperne selv, og efter at vort Forbund med sine over 25,000 Medlemmer nu har naaet dertil, at vi fandt Tidspunktet inde til at foranstalte en saa storstilet Landsagitation, har man fra forskellige andre Sider følt, at ogsaa andre Røster skulde lyde for at give det Udseende af, at man virkelig følte med Medhjælperne. Alle disse Forsøg paa at hvirvle Støv op omkring Organisationstanken, er dog faldet brat til Jorden. Medhjælperungdommens Dag med det mægtige Oplysnings- og Agitationsarbejde, der forud fandt Sted, Møderne i de 37 Byer Landet over den 14. Februar, Stemningen i disse Forsamlinger, Resolutionernes Vedtagelse og endelig de mange Indmeldelser, der har fundet Sted forud for Dagen, paa selve Dagen og i Dagene efter indtil nu, viser, at Organisationstanken nu for Alvor er ved at rodfæste sig hos Medhjælperne.

At komme ind paa at referere Møderne her tillader Pladsen ikke. Men det skal fastslaas, at disse alle Steder fik et absolut godt Forløb. Tilslutningen var alle Steder god, den helt rigtige Stemning herskede allevegne, kort sagt, Hensigten med hele Agitationen blev naaet. Lad være, at der enkelte Steder godt kunde have været flere Deltagere, end Tilfældet var, men til Gengæld var Tilslutningen de fleste andre Steder langt over Forventning. Hvor Tilslutningen var ringere end forventet, findes Forklaringen i rent lokale Forhold, idet det er indlysende, at e e n bestemt Dag i Ugen ikke er lige velegnet til Mødearrangement alle Vegne. Det var vi paa Forhaand klar over.

Men ved en saadan Landsagitation kan man ikke hæfte sig ved en lidt for ringe Mødedeltagelse hist og her. — H e l h e d s r e s u l t a t e t maa være Grundlaget for Bedømmelsen af Forløbet. Og som Helhed betragtet blev Medhjælperungdommens Dag et saa afgjort agitatorisk Fremstød for vort Forbunds Idéer, som selv den største Optimist kunde ønske det.

Det var da ogsaa rent ud sagt et virkeligt enestaaende Forarbejde, der forud var præsteret fra de deltagende Afdelingers Side. Overalt havde man formaaet at samle en særlig stor Stab af begejstrede Agitatorer, som anvendte al deres Tid og alle deres Kræfter paa at naa ud til hver eneste af Standens Udøvere med Oplysninger om vort Forbunds Arbejde og Mødernes Afholdelse. Selve Møderne fik alle Steder under begejstrede og festlige Former det rette Præg, som var Udtryk for, at vort Forbund virkelig repræsenterer den Opfattelse, der hersker blandt Hovedparten af Fagets Udøvere.

Jo, der er al Grund til at fastslaa, at med Medhjælperungdommens Dag — hvad iøvrigt den enorme Presseomtale, vor Kampagne har fremkaldt, beviser — er vort Forbunds Position blandt Fagets Udøvere yderligere styrket.

Helt nøjagtigt kan det samlede Antal Deltagere naturligvis ikke opgives, og Resultatet af Agitationens Virkninger udtrykkes jo ikke alene i Mødedeltagelsen, idet mange sympatiserende er afskaaret fra personlig Deltagelse denne specielle Aften og derfor før eller efter har ydet sin Andel i Demonstrationen i Form af Indmeldelse. De til dette Øjeblik indkomne Beretninger viser, at i hvert Fald mellem 5—6000 Medhjælpere og Lærlinge har overværet vore Møder. Alene i København var over 1000 Deltagere samlede, saaledes at man i sidste Øjeblik maatte tage en ekstra Sal i Brug. Og at det var en interesseret Forsamling, der fulgte Gustav Pedersens og Hans Hedtoft-Hansens Taler, var de stormende Bifaldstilkendegivelser Udtryk for.

Ligeledes i Odense maatte man tage et Lokale yderligere i Anvendelse for at skaffe Plads til de fremmødte, og her som i Aarhus, hvor der var mødt 4000, Esbjerg og Rudkøbing, hvor der ligeledes var mødt ca. 400, herskede der en helt igennem glimrende Stemning. Og saadan overalt. Paa alle Møderne vedtoges eenstemmigt nedenstaaende Resolution:

»Lærlinge og Medhjælpere samlet til Møde paa Medhjælperungdommens Dag Fredag den 14. Februar 1936 opfordrer indtrængende alle endnu uorganiserede Standsfæller til at indmelde sig i Dansk Handels- og Kontormedhjælperforbund.

Gennem sit Arbejde har Forbundet vist at have Evnen til at varetage de standsbevidste Medhjælperes Interesser, og Mødets Deltagere tilsiger derfor Forbundet Støtte til et fortsat Arbejde for Organiseringen af Fagets Udøvere og Udviklingen af det mere sikre og betryggende overenskomstmæssige Lønningssystem, hvorved Medhjælperne gennem egne Repræsentanter faar Medindflydelse paa egne Forhold.

Mødet retter derfor den Appel til alle Handels- og Kontormedhjælpere:

Slut op om Dansk Handels- og Kontormedhjælperforbund, thi kun ved Tilslutning til Landets eneste faglige Medhjælperorganisation vil Medhjælperne være i Stand til at medvirke til Højnelsen af Standens økonomiske og sociale Niveau og opnaa tilfredsstillende Livsvilkaar.

Vær med i Fællesskabet til Varetagelse af Medhjælperstandens Interesser og Rettigheder.«

Vor Landsorganisation har givet os et storslaaet og straalende Resultat, langt bedre, end vi havde turde ventet.

Resultatet skyldes i første Række den Interesse og det store Arbejde, Afdelingernes Ledelser og Agitatorer har lagt for Dagen. Vi bringer disse vore Kolleger en hjertelig Tak for deres Indsats, der viser, at naar det gælder et Arbejde for Styrkelsen af vort Forbund, er Begejstringen og Arbejdsiveren grænseløs. Medhjælperungdommens Dag er ikke Slut hermed. Nej, nu skal de mange, der endnu ikke har truffet den endelige Beslutning, have den afgørende personlige Henvendelse, og vi ved, at vi ogsaa der møder vore mange Medarbejdere Landet over beredvillige til at yde denne Haandsrækning.

Lønarbejdet.

MED Slagteriernes Arbejdsgiverforening har der, efter at Strejken var afblæst og alle de Strejkende var gaaet i Arbejde, været afholdt Forhandling. Slagteriernes Arbejdsgiverforening har ønsket oprettet en Hovedoverenskomst paa samme Maade som sket er med Dansk Arbejdsgiverforening.

Om det fremsatte Forslag har der været ført et Par Forhandlinger, men Enighed er endnu ikke opnaaet. Forhandlingerne vil blive fortsat.

Med Foreningen af Arbejdsgivere, der beskæftiger Handels- og Kontormedhjælpere, er der den 23. Januar afsluttet Overenskomst om F æ l l e s b e t i n g e l s e r f o r S æ r o v e r e n s k o m s t e r mellem Foreningens Medlemmer og vort Forbund. Disse Fællesbetingelser omhandler Tillidsmandsbestemmelser, Anciennitetsberegning, Nyansættelse, Prøvetid, midlertidig Arbejde, Arbejdstidens Længde, Spisetid, Overarbejde, Ferie, Løn under Sygdom, Opsigelsesvarsel og Voldgift m. m. Rammerne for Overenskomstarbejdet med Arbejdsgiverforeningen er dermed i Orden og Forhandlingerne om Overenskomster med de enkelte Firmaer er paabegyndt.

Saa snart der foreligger Resultater skal disse blive meddelt i Bladet.

Afsluttede Overenskomster.

Siden sidst er der afsluttet 9 Overenskomster, nemlig med:

A a b e n r a a B y s s t a t s a n e r k e n d t e S y g e k a s s e,

A a b y h ø j B r u g s f o r e n i n g (Aarhus Afdeling),

A/S Varehuset »Borgporten«, Aalborg,

F r e d e r i k s h a v n B r u g s f o r e n i n g,

A l d e r s l y s t B r u g s f o r e n i n g (Silkeborg Afd.),

F a b r i k a n t P. A. Riberholt, Slagelse,

F i r m a e t »Buldog«, København, (Butikspers.), (I Forvejen havde vi Overenskomst for en gros og Forsendelsespersonalet).

D e n s o c i a l d e m o k r a t i s k e P r o v i n s p r e s s e s A d m i n i s t r a t i o n,

F a l c k s R e d n i n g s k o r p s A/S, Odense.

Nye Lønsager.

Overfor følgende Firmaer er der givet Sanktion til Rejsning af Lønsager:

Hobro Byraad,
Det sydfynske Jernbaneselskab, Odense,
Martin Bank's Trikotageforretning, Svendborg,
Grosserer Sofus Nielsen, Kolonial en gros, Svendborg,
Dalby Brugsforening (Fakse Afdeling),
Cyclelageret »Torpedo«, København,
Roskilde Brugsforening,
Thisted Arbejderforening,
Varde og Omegns Brugsforening.

Nye Klubber.

Personalet paa Helsingør Jernskibs- og Maskinbyggeri A/S,
Fisker og Nielsen A/S. København og i
Københavns Magistrats 2den Afdeling,
har oprettet Klubber, der alle er godkendt af Forbundet.

Konflikter.

Med nedennævnte Firmaer har Forbundet fortsat løbende Konflikter:

Charlottenlund Koloniallager,
Greve Brugsforening,
H. E. Bonne, Studiestræde 14, København,
Fredericia Korsetfabrik, Fr. Studstrup,
Hørve Brugsforening.

Det er vore Medlemmer forbudt at gaa i Arbejde de ovennævnte Steder, og vi opfordrer tillige Medlemmerne til at henlede eventuelle andre interesseredes Opmærksomhed paa disse Firmaers Stilling til Organisationen.

Brugsforeningsmedhjælpere! Giv Agt.

Splittelsesforeningen er paa Spil.

VI finder det paakrævet at henlede vore Medlemmers, specielt de i Land-Brugsforeningerne ansatte Medlemmers Opmærksomhed paa, at Dansk Brugsforeningsmedhjælper Forening, som oprettedes for en Del Aar siden som en Splittelsesforening, har paabegyndt en Aktion i flere af Brugsforeningskredsene for at faa oprettet Overenskomster for Personalet — uanset om dette er Medlem af Foreningen eller ikke.

Foreningen er i sin Tid oprettet i Forstaaelse med Uddelerforeningen — sandsynligvis paa Grund af Uddelernes Frygt for, at vor Organisation skulde faa Tag i deres Medhjælpere og stille større Lønkrav end en Forening, som man selv havde Fadderskabet til.

Naar Foreningen derfor nu er inde paa et saadant Arbejde, skyldes det utvivlsomt et Ønske om at komme vort Forbund i Forkøbet og foregribe en Ordning, som Brugsforeningerne frygter skal blive dem dyrere end den Ordning, man kan træffe med Splittelsesforeningen.

Vi advarer vore Medlemmer imod at lade sig forlede til at tro, at Brugsforeningsmedhjælperforeningens Aktion nu er en Handling, som i det lange Løb vil være til deres Fordel. Muligvis vil Ordningen bringe dem en lille øjeblikkelig Fordel, men hvis de deraf lader sig forlede til at udtræde af vor Organisation for at gaa over i Brugsforeningsmedhjælperforeningen, vil de afskære sig fra den bedre Ordning, som vort Forbund vil kunne fremskaffe, hvis Medhjælperne i Brugsforeningerne paa Landet slutter op om vor Organisation.

Af Forbundet er der givet alle Afdelinger nærmere Information om Aktionen, ligesom der er givet Oplysninger om den Fremgangsmaade, der bør følges for at komme i Forbindelse med Brugsforeningsmedhjælperne paa Landet, hvis Plads ganske selvfølgeligt er i vort Forbund, Side om Side med deres Kolleger i Brugsforeningen og i den private Handel.

Vi skal senere vende tilbage til denne Sag, men siger allerede nu til vore Medlemmer: Giv Agt paa Udviklingen og lad Eder ikke overrumple af Splittelsesforeningen.

Fabrikationen forlægges til Østen.

EFTER Hjemkomsten af en Studiekommission til hollandsk Indien er det nu endeligt besluttet at oprette et stort Bomuldsvæveri paa Java. Initiativet hertil er taget af Tekstilindustrien i Holland, som mere og mere ser sine Interesser truede af den paagaaende japanske Konkurrence.

Forud for den nævnte Beslutning er gaaet langvarige Undersøgelser, og forskellige Vanskeligheder, navnlig med Hensyn til Vandtilførselen, har maattet overvindes. Thi paa Java er Vandet en kostbar Vare, og paa Grund af de kæmpemæssige Rismarker maa der tages Hensyn til, at disse ikke ødelægges af det urene Spildevand fra en Tekstilfabrik.

Hertil kom yderligere det Spørgsmaal, om de indfødte egnede sig som stabile og regelmæssige Arbejdere i et stort industrielt Foretagende, selv om de ikke er ukendt med Vævning som Hjemmearbejde.

Man mener dog, at Vanskelighederne i denne Henseende ogsaa vil kunne overvindes, og ikke mindre end 30 hollandske Tekstilvirksomheder har meldt sig som Deltagere i den nu besluttede Grundlæggelse af dette Fællesskab. Derved haaber man at undgaa den uheldige Konkurrence, der vilde fremkomme, hvis flere enkelte Virksomheder skred til hver for sig at oprette Fabriker paa Java.

Det planlagte Foretagende vidner atter om den Forskydning, der finder Sted mod Østen med Hensyn til Bomuldsindustriens Tyngdepunkt.

Bag Pult og Disk.

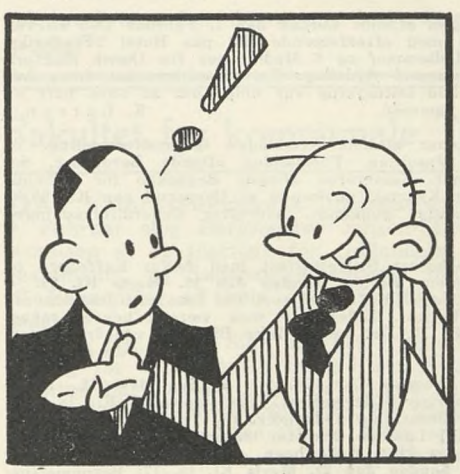

— Ved du, hvad Forskel der er mellem Film, Radio og Gageforhøjelse?

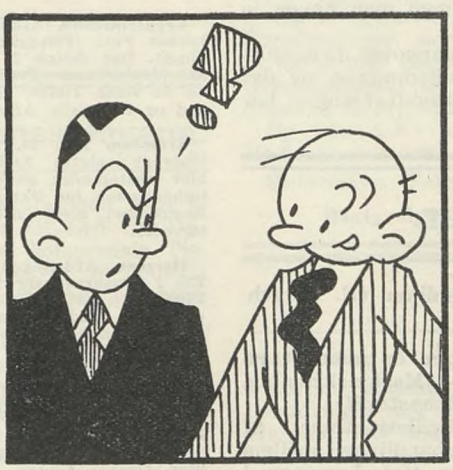

? ? ? ! ! ! — — ?



— Jo, ser du, Film ser man, Radio hører man, men Gageforhøjelse — den hverken ser eller hører man!

Al Restance

skal være betalt senest d. 31. Marts.

Medlemmerne erindres om, at det kun er muligt at bevare sine Medlemsrettigheder og undgaa Sletning ved at berigtige al Restance

senest den 31. Marts.

Selv en enkelt Maaneds Restance vil medføre Sletning, hvorefter Genoptagelse kun kan finde Sted som nyt Medlem paa de i Arbejdsløshedskassens Vedtægt § 12, Stk. 2 fastsatte Betingelser.

Arbejdsdirektoratet har skærpet Bestemmelsen om Restancebetaling stærkt og overvaager, at den overholdes. Alvoren i Bestemmelserne understreges tydeligt deraf, at Direktoratet har fastsat, at saafremt den 31. Marts falder paa en Dag, hvor Afdelingskontoret normalt ikke holder aabent, er Medlemmet berettiget til at indbetale sit Kontingent

den efterfølgende Søgnedag.

Dette er altsaa den yderste Frist, som Arbejdsdirektoratet tillader for at bringe Medlemsforholdet i Orden.

Vær derfor opmærksom paa Faren for Sletning og sørg for at bevare det Aktiv, Medlemsskabet er, ved

at betale Restancen senest den 31. Marts.

Brugsforeningernes Opløsning i Tyskland.

FOR NOGEN TID SIDEN oplystes det, at den store berlinske Brugsforening var traadt i Likvidation i Henhold til den nye Lov angaaende Brugsforeninger i Tyskland.

Denne Brugsforening havde ca. 100 Filialer, og i flere Tilfælde er disse blevet overdraget til Uddelerne dog paa Betingelse af, at de køber alt eller en bestemt Del af deres Varer i den tyske Fællesforening. Dette var jo ogsaa det, som var Hovedpointet i det Program, som Nazi-Regeringen i sin Tid udkastede med Hensyn til den fremtidige Ordning af Brugsforeningsbevægelsen i Tyskland, men man havde jo egentlig ment, at denne Plan var opgivet.

En anden Meddelelse gaar ud paa, at Hannover Brugsforening er blevet opløst uden at spørge Medlemmerne, og det er bekendt, at et stort Antal større Brugsforeninger har lidt samme Skæbne.

Modtagne Bøger.

Stenografi og Maskinskrivning til Selvstudium (H. Hirschsprungs Forlag).

I Serien Hirschsprungs smaa Haandbøger er udsendt en Vejledning i Selvstudium af Stenografi og Maskinskrivning, udarbejdet af Stella Kornerup og Else Roepstorff.

Stenografisystemet foregaar efter »Fællessystemet af 1931«, der er dannet paa Grundlag af Forhandlinger mellem Teoretikere indenfor de to stenografiske Hovedgrupper i Danmark »Gabelsberger« og »Worms« med det Formaal at skabe et Enhedssystem herhjemme.

Bogen er forsynet med meget nøje Forklaringer og vil sikkert være fortræffelig til uden Lærerhjælp at opnaa Kendskab til og Færdighed i Stenografi og Maskinskrivning.

Conto pro diversi.

DANSK STUDIEOPLYSNINGSKONTOR,

Universitetet, Studiestræde 6, København K. Telef. Byen 3206, giver gratis Oplysninger og Raad angaaende Studieforhold i videste Forstand i Ind- og Udland, herunder Eksamens- og Studieforhold ved danske Læreanstalter, Værelser for Studerende i København, udenlandske Universitets- og Feriekursus, Studierejser, Bolig- og Prisforhold ved udenlandske Universiteter m. m. Kontoret er aabent hver Dag Kl. 12—15, Lørdag 12—13, i Tiden 15. Juli—15. August dog kun 12—14.

JULEUNDERSTØTTELSEN 1935.

I Henhold til Vedtægterne udbetaltes i Juleunderstøttelse af Arbejdsløshedskassen Kr. 19,555,50 mod i Fjor Kr. 12,000,00. Forklaringen paa den højere Udbetaling i Aar ligger i det større Antal understøttede arbejdsløse som Følge af Dispensationen fra 10 Maaneders Bestemmelsen.

Ifølge Beslutning af Hovedbestyrelsen er der af Reservefonden udbetalt Juleunderstøttelse til de arbejdsløse Medlemmer, der ikke opfyldte Vedtægtens Bestemmelse om Udbetaling fra Arbejdsløshedskassen. Beløbet udgjorde Kr. 8041,00 mod Kr. 13,896,50 i Fjor.

Den samlede Julehjælp har saaledes andraget Kr. 27,596,50 mod Kr. 25,896,50 i Fjor. Heraf er gennem Københavns Afdeling udbetalt Kr. 12,703,00 til 726 Medlemmer og gennem Provinsafdelingerne Kr. 14,893,50 til 890 Medlemmer. Af de 1616 Medlemmer, der fik Juleunderstøttelse, var 514 Forsørgere og 1102 ikke Forsørgere.

DISPENSATION FRA 10 MAANEDERS BESTEMMELSEN.

Da den Arbejdsløshedskassen givne Dispensation fra Bestemmelsen om, at vedtægtsmæssig Understøttelse kun kan oppebæres af arbejdsløse Medlemmer, der i Løbet af de sidste 2 Aar har haft mindst 10 Maaneders Arbejde, udløbet pr. 1. Marts, er der til Arbejdsdirektoratet indsendt Ansøgning om at faa Dispensationen forlænget. Det forventes, at dette vil blive bevilget.

ELEVSTIPENDIER TIL LANDHANDELSLÆRLINGE.

Efter Indstilling fra Handelsskoleraadets Udvalg angaaende Elevstipendier, har Ministeriet for Handel, Industri og Søfart tildelt 33 Landhandelslærlinge ialt Kr. 2050,00 som Stipendier (Befordringsudgifter) af det paa Finansloven for 1936—37 forventede bevilgede Beløb til unge, uformuende Elevers Ophold ved og Uddannelse paa Handelsskoler.

Fra Afdelingerne.

Frederikssund. Afdelingen afholdt Lørdag den 1. Februar 1936 en vellykket Fest (Pølsegilde) med efterfølgende Bal paa Hotel »Frederikssund«. Der deltog 25 Medlemmer og 6 Medlemmer fra Dansk Slagteriarbejderforbunds Frederikssund Afdeling. Festen afsluttedes først hen ad de smaa Timer, og alle Deltagerne var enige om at have haft en god og fornøjelig Aften sammen. K. Larsen.

Graasten. Den 24. Januar afholdt Afdelingen Generalforsamling. Til Dirigent valgtes Andr. Jacobsen. Formanden aflagde Beretning, der blev enstemmigt godkendt. Kassereren aflagde Regnskab for Arbejdsløshedkassen for Oktober Kvartal, udvisende et Overskud paa Kr. 95,00. Regnskabet blev enstemmigt godkendt. hvorefter Generalforsamlingen hævedes.

Horsens. Afdelingen afholder Stiftelsesfest med fælles Kaffebord og Bal i Forsamlingsbygningens Festsal **Søndag den 15. Marts Kl. 20.** — Billetter a Kr. 1,00 for saavel Kaffebord som Bal faas ved Incassatoren eller paa Afdelingens Kontor. Billetterne maa være afhentet senest Lørdag den 14. Marts Kl. 14. Der sælges ikke Billetter ved Indgangen. Festudvalget.

Odense. Afdelingens Program for Marts: **Søndag den 15. Marts** Kl. 18: Afdelingens 35-aarige Stiftelsesfest. Fællesspisning Kl. 18. Pris Kr. 2,50 pr. Kuvert. Forudbestilling nødvendig. Bal fra Kl. 20: Entré Kr. 1,00. Medvirkende er: Kaj Larsens Orkester, Koncertsanger Alfred Andersson, Skuespiller Gunnar Post, København, og Skuespillerinde Rigmor Post, Odense Teater. — **Søndag den 22. Marts** Kl. 15—17: Børnematiné: Film og Underholdning, Lege. — Derudover vil der i Slutningen af Marts Maaned blive afholdt et **offentligt Møde med K. U.** i Fyns Forsamlingshus. Bestyrelsen.

KOMMUNAL KONTORMEDHJÆLPER TIDENDE

Nr. 3. Redigeret af Alfr. Jensen, Aarhus. 1936.

Radikal Fisketur.

IKKE UDEN GRUND stiller man sig efter Budgetdebatten i Københavns Borgerrepræsentation det Spørgsmaal: Hvad er det for Bevæggrunde, der faar Borgerrepræsentationens radikale Gruppe til at stille Forslaget om, at det for Aar tilbage nedsatte Tjenestemandsudvalg nu skal genoptage sit Arbejde med særligt Henblik paa de store Tjenestemandsgrupper? Er det mon en dyb og ægte følt Trang til at fremskynde en Forbedring af de omhandlede Tjenestemænds Lønforhold?

Ordføreren talte virkelig om Forbedringer, saa det lød jo helt fortrøstningsfuldt, men søger man at anslaa Terminen for Forbedringernes Effektuering, faar man unægtelig en flov Smag i Munden. Forslagets Motivering gik nemlig ud paa, at Lønrevisionen skal forberedes, saaledes at den kan gennemføres, naar Tiden er inde dertil, og hertil skulde bl. a. Udligningsordningen med Frederiksberg og Gentofte Kommuner og Gennemførelsen af de Radikales eget Forslag om Grundskyld være medvirkende.

Tidspunktet for Udfoldelsen af en frugtbringende Virksomhed af det endnu slumrende Udvalg kan paa dette Grundlag ikke ventes at indfinde sig med det første, og Faren for, at Tiden og Udviklingen skal løbe fra Resultatet af Udvalgets Arbejde, synes overhængende. Saafremt man mener, at de anførte Faktorer vil faa nogen Betydning for Gennemførelsen af en Lønrevision, vilde det naturligste vel være at afvente disse Faktorers Fremkomst — at Grundlaget altsaa bringes til Veje, før der bygges paa det! I modsat Fald løber man afgjort den Risiko, at Udvalgets Arbejde bliver enten spildt eller forfejlet, hvilket hverken Kommunen eller Tjenestemændene vilde vinde noget ved.

Man kan derfor vanskeligt løsrive sig fra Mistanken om, at Forslaget er baaret frem af den Kendsgerning, at vi er ved at gaa ind i Valgperiodens sidste Fjerdedel — at der kort sagt skal fiskes for Tjenestemændene med en Madding, der er ligesaa billig, som mager! Tjenestemændene bider dog sikkert ikke paa, men det er jo tænkeligt, at de mindes Forslaget, naar det engang bliver til Alvor med Lønrevisionen i Københavns Kommune. Men til den Tid oplever vi nok, at Iveren hos de nu saa interesserede er kølnet nogle Grader!

Fakultet for kommunale Tjenestemænd.

PAA Købstadforeningens Repræsentantskabsmøde den 8. Februar slog Borgmester Jensen-Stevns til Lyd for Oprettelsen af et Institut for Uddannelse af kommunale Tjenestemænd, og Indenrigsministeren oplyste, at et Udvalg til Behandling af hele dette vigtige Spørgsmaal vil blive nedsat.

Ogsaa fra anden Side har der i nogen Tid været Kræfter i Gang for en Foranstaltning i den Henseende. Aarhus Universitet har nemlig som før omtalt fattet Planen om Oprettelse af et Erhvervsfakultet, og Rigsdagens Finansudvalg har nu givet Tilladelse til, at dette oprettes. I det væsentlige bliver Rammerne for den økonomiske Eksamens første Del de samme som ved den statsvidenskabelige Eksamens første Del, medens anden Del spaltes i to Linier, en ren økonomisk og en offentlig-administrativ Linie. Udgiften til Driften af det økonomiske Fakultet skal indtil videre afholdes af Aarhus Universitets egne Midler.

I Bladets næste Nummer skal vi komme tilbage til Undervisningsspørgsmaalet, som efter den senere Tids Begivenheder paa dette Omraade er traadt ind i en ny Fase.

De løst ansatte Kontormedhjælpere under Københavns Magistrat.

DEN 30. NOVEMBER 1933 afsluttedes mellem Dansk Handels- og Kontormedhjælperforbund og Københavns Magistrat de 4 Overenskomster, en for hver Afdeling, hvorunder de løst ansatte Kontormedhjælpere arbejder i Dag.

Overenskomsterne, som er næsten ens, kom til Verden paa et Tidspunkt, hvor Magistraten ansatte særlig mange løse Kontormedhjælpere (Socialreformens Gennemførelse), og hvor faktisk Løn- og Personaleforholdene i al Fald under Magistratens 3. Afdeling laa i et stort Kaos. Hensigten var naturligvis at faa ordnede Forhold og faste Regler for Aflønningen af Personalet, der fik indført en Lønskala efter Anciennitet i Kommunens Tjeneste, saaledes at Medhjælpere over 23 Aar begyndte med 84 Øre i Timen og gradvis i Løbet af 5 Aar steg til 133 Øre i Timen, dog at man i særlige Tilfælde vilde anerkende Anciennitet erhvervet i privat Erhverv. Arbejdstiden er 7 Timer.

Da de fleste kun havde ingen eller ringe kommunal Anciennitet, gav dette selvsagt Anledning til en Bunke besværlige Særforhandlinger og Grund til nogle hæftige Sammenstød paa Møder og Generalforsamlinger, hvor Medlemmernes Bitterhed mod de lave Lønninger kom stærkt til Orde, og det varede ikke længe, før man begyndte at tale om en ny Overenskomst, som den eneste reelle Udvej.

Sidste Aar — April 1935 — gik disse Bestræbelser i Vasken, og vi skal ikke her komme ind paa Grundene hertil, men i Aar er der udtalte Tegn til, at det bedre skal lykkes, da samtlige Klubber under Magistraten enstemmigt er enedes om et Forslag til en Fællesoverenskomst, som vel ikke helt bryder med Anciennitetsprincippet, da dette i Øjeblikket vel sagtens er uopnaaeligt, men dog for Satsernes Vedkommende hæver disse saa meget, at man kan kalde dem taalelige i Sammenligning med Kommunens øvrige Lønarbejdere.

En anden Ting, der er tænkt paa i det nye Overenskomstforslag, er Hensynet til de ganske unge Mennesker i Kommunens Tjeneste. Disse er i en Del Tilfælde hjemsendt i flere Maaneder og saa ansat igen, naar Arbejdsmængden er steget, men man bør ikke benytte Elever som Sæsonarbejdere, i hvert Tilfælde ikke til Elevlønninger.

For hver Dag, der nu gaar, nærmer vi os mere og mere 1. April og med vaagen Opmærksomhed maa vi følge de Forhandlinger, som nu er paa Trapperne, og gøre os klart, at nu gælder det at staa Last og Brast for at skaffe os en Overenskomst, der er mere i Overensstemmelse med de økonomiske Krav, som det daglige Liv byder os at leve under.

Og saa: Vel mødt! paa den Generalforsamling, hvor Medlemmerne selv skal træffe den vigtige Afgørelse.

København, Februar 1936.

Bestyrelsen for den kommunale Afd. i København.

Landet rundt.

Fra Aarhus.

Aarhus kommunale Afdeling har ført Forhandling med Lønudvalget om Lønforholdene for 5 Inkassatorer, som er overgaaet til andet Arbejde. Man enedes om, at der til de 3 af Inkassatorerne ydes personlige Tillæg, saaledes at deres Indtægt bliver uforandret. De 2 andre Inkassatorer, der kun var konstitueret, faar henholdsvis i Erstatning et Beløb een Gang for alle og tillagt 3 Aars Lønanciennitet.



· MEDHJÆLPER-UNGDOMMEN ·

Nr. 3. Redigeret af **Henry Gran**, København. 1936.

Hvad der skrives om Medhjælperungdommens Dag.

Om Forløbet af Medhjælperungdommens Dag som Helhed henviser vi til Artiklen inde i Bladet. Det vilde være ugørligt paa »Medhjælperungdommens Side« at komme ind paa en særlig Omtale af hver enkelt Afd.s Indsats. Alle de deltagende Afdelinger fortjener en oprigtig Paaskønnelse for det udførte Arbejde, og Resultaterne er da heller ikke udeblevet. Vi har i Dagene umiddelbart efter den 14. Febr. modtaget en Masse Udtalelser om og Omtale af Medhjælperungdommens Dag. Vi bringer i Uddrag et Par af disse:

Social-Demokraten i Københvn.: Medhjælperungdommens Dag afholdt H. K. ca. 40 Møder Landet over. De to store, festlige Møder i Studenterforeningen var et Led i denne Agitation. Ogsaa udefra meldes om fint Besøg og god Stemning. Medhjælperungdommens Dag fik det allerbedste Forløb. En ny Understregning af, at Ungdommen indenfor Handel og Kontorer er paa March.

Formanden for Frederikshavn Afdeling C. Bertelsen: I Frederikshavn afholdtes Mødet programmæssigt. I Forhold til den Agitation, der var ført, var det mødte Antal for lille. Selve Mødet forløb ellers udmærket, og Deltagerne havde sikkert et godt Udbytte af Aftenen .....

Formanden for Grenaa Afdeling, F. Dahlin: Jeg kan meddele, at Afdelingens Møde paa Medhjælperungdommens Dag fik et udmærket Forløb og var besøgt af ca. 75, hvilket er ret godt efter Byens Størrelse. Jeg vedlægger det foreløbige Resultat i Form af Indmeldelser og bringer samtidig en Tak for den udmærkede Maade, hvorpaa Forbundet havde tilrettelagt Agitationen ....

Langelands Socialdemokrat: Handels- og Kontormedhjælpernes Propagandamøde og Ungdomsfest paa Hotel »Langeland« i Aftes blev, som ventet, en straalende Succes, som H. K. havde megen Ære af. — Med levende Interesse fulgte de 400 Deltagere, der havde fyldt Hotellets store Sal, Aftenens Foredrag og Program .....

Formanden for Skelskør Afd. Hartvig M. Hansen: ..ca. 50 Deltagere var mødt — kraftigt Bifald hilste Taleren. Der blev indmeldt 7 Medlemmer. Alt i alt en vellykket Dag, som Afdelingen kun kan være tilfreds med .....

Formanden for Viborg Afd. Einar Hansen: Idet vi udtaler en Tak for Forbundets Arrangement af »Medhjælperungdommens Dag«, skal vi meddele, at der ved Afdelingens Møde deltog ca. 100 Kolleger. Det var maaske ikke noget overvældende Tal, men der var en god Stemning tilstede. Flere Kolleger indmeldte sig. Resolutionen vedtoges eenstemmigt.

H. Bjørkmann, Ungdomsgruppeleder i Nykøb. F., skr. bl. a.: Medhjælperungdommens Dag blev en Succes, større end ventet. Vor Højttalervogn bragte hele Medhjælperspørgsmaalet til at blive Byens Samtaleemne, og vore unge Kolleger beviste da ogsaa i høj Grad, at H. K. var blevet dem en Livssag. Ikke alene Mødedeltagelsen var god, ca. 100 Medhjælpere var tilstede, 3 Kolleger indmeldte sig samme Aften. Dette ansporer jo Ungdomsgruppernes Bestyrelse yderligere ....

Formanden i Rødby, Andr. M. Schou: Medhjælperungdommens Dag forløb efter vor Mening ret tilfredsstillende, og dersom alle Afdelinger, der har haft Møde, har samme Antal Indmeldelser som i Forholdet til vore, skal Antallet af Medlemmer stige betydeligt (i Mødet deltog ca. 100 og 7 indmeldte sig samme Aften).

Formanden for Slagelse Afd. Richard Jensen: Mødet gav her i Byen et direkte positivt Resultat, idet vi modtog 3 Indmeldelser samme Aften og 2 Dagen efter. — Vi er af den Formening, at Mødet i Forbindelse med den forudgaaende Agitation har skabt en god Jordbund for Erhvervelse af nye Medlemmer i den kommende Tid.

Mange er de øvrige Indberetninger og Udtalelser, som viser, hvilken kolosal agitatorisk Betydning Medhjælperungdommens Dag har haft. Nævnes skal det da ogsaa, at der i Fredericia Afdeling paa selve Mødeaftenen indtegnede sig ikke mindre end 15 nye Medlemmer.

Kammerater! Det store Fremstød, vi nu har foretaget og med et saa gunstigt Resultat for vor Organisation, viser os, at vi har Mulighed for at skaffe stadig flere og flere Kolleger ind i Rækkerne. Ergo — vi fortsætter nu med den personlige Agitation, som skal give os yderligere Tilgang. Der er mange Kolleger, som efter denne imponerende Landsagitation blot venter paa at Agitatoren skal banke paa Døren.

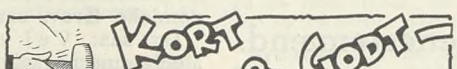

Som en Indledning til Medhjælperungdommens Dag bragte Statsradiofonien Torsdag Aften den 13. Februar Kl. 18,10 et Foredrag af Sekretær Henry Gran: Medhjælperungdommen af i Dag. Klokkeslettet var naturligvis ikke det bedste for Butiksmedhjælpere, og det var jo ikke lang Tid, der var levnet til Udredningen af et saa stort Problem, men forhaabentlig har Radioforedraget ikke været helt uden Virkning.

— — —

Paa Medhjælperungdommens Dag havde fire Afdelinger, nemlig Aabenraa, Holbæk, Holstebro og Viborg som et Led i Aftenens Program indlagt en Telefontale fra Københavns. Talen udsendtes fra Statstelefonens Talestudie om Aftenen Kl. 21—ca. 21,17 og blev holdt af Henry Gran. Efter de indsendte Beretninger er Talen alle Steder gaaet udmærket igennem.

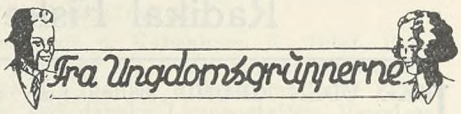

Aalborg. Tirsdag den 28. Januar afholdtes Medlemsmøde. Formanden holdt en smuk Mindetale over Th. Hansen, hvorefter Kommunelærer Th. Johansen oplæste Uddrag af Holger Drachmanns »Bjørn Siverts Brudefærd«. Derefter fulgte en Fortælling i jysk Dialekt af Berntsen »Fjale Anders«, Digte af Jeppe Aakjær og andre. De fremmødte Medlemmer af Ungdomsgruppen havde en interessant Aften.

Aarhus. Ungdomsgruppen afholder **Søndag den 8. Marts** Revy og Bal i Forsamlingsbygningen i Amaliegade. **Søndag den 15. Marts Kl. 10 Form.** arrangeres Besøg paa Mejeriet »Vesterbro«, Mødested: Porten i Vesterbrogade. **Fredag den 20. Marts Kl. 21** Klubaften. **Tirsdag den 24. Marts** Færdselsforedrag og Fremvisning af Færdselsfilm ved Herr Politiassistent Simonsen. Mødet begynder pr. Kl. 21.

Horsens. Ungdomsgruppen arrangerer **Fredag den 6. Marts** Besøg paa Arbejdernes Fællesbageri, Deltagerne samles ved Fællesbageriet i Møllegade Kl. 20,15. Efter Besøget er der arrangeret fælles Kaffebord paa Muncks Hotel. **Fredag den 20. Marts** Møde paa Muncks Hotel Kl. 20,15. — I Januar Maaned afholdtes Møde den 10., hvor Ungdomsgruppelederen indledede om Septemberforliget og dets Bestemmelser. Fredag den 24. holdt Ejnar Sørensen Foredrag om sit Ophold paa den folkelige Højskole i Geneve. Fredag den 7. Februar indledede O. C. Sørensen om Lockouter og Strejker. — Vi opfordrer alle vore Medlemmer til at møde op til Ungdomsgruppens interessante Foredragsaftener.

København. Ungdomsgruppen afholder som sædvanlig sine Møder i Ungdomshjemmet i Nørre Søgade 27 A hver Tirsdag og Onsdag. Paa Mødeaftenerne er Ungdomshjemmet aabent Kl. 20. Trykte Programmer for Marts Maaned udsendes til alle Gruppens Medlemmer. Agitér for Tilslutning til vor Virksomhed. Bestyrelsen.

Odense. Ungdomsgruppen arrangerer **Onsdag den 11. Marts Kl. 21,15** Foredrag: »Moderne Vinduespyntning«. **Søndag den 15. Marts Kl. 20** Deltagelse i Afdelingens Stiftelsesfest (Middagen dog Kl. 18). Se Afdelingens udsendte Program. **Torsdag den 26. Marts Kl. 20** offentligt Møde med K. U. paa Fyns Forsamlingshus. Nærmere Meddelelse i Dagspressen. **Søndag den 29. Marts Kl. 13,30** Fodtur til Slukefter. Fælles Kaffebord. Pris Kr. 0,75. Mødested: Klingenberg.

Roskilde. Fredag den 13. Marts Kl. 20,15 afholdes Møde i Smiths Lokaler. Lysbilled-Foredrag om Abessinien ved Adjunkt Willy Hellner. Det bliver en interessant Aften, hvorfor alle Gruppens Medlemmer opfordres til at komme til Stede.

Skive. Ungdomsgruppen afholder **Søndag d. 15. Marts** Bal i Haandværkerforeningens lille Sal. Fælles Kaffebord, mange Overraskelser, Entré Kr. 1,25, alt iberegnet. **Søndag den 31. Marts** aflægges Besøg paa en industriel Virksomhed, nærmere Meddelelse om Stedet vil pr. Kort blive meddelt. Kammerater! Mød op til vore Arrangementer, tag en uorganiseret Kollega med. Husk! Agitationen fortsættes.

Sønderborg.

BREVAFTEN.

Sønderborg Ungdomsgruppe afholder Brevaften Onsdag den 25. Marts 1936. Vi haaber, at alle Kammerater fra hele Landet sender os en Hilsen. — Breve bedes sendt til H. Chr. Eifert, Lyshøj 4, Sønderborg.

Udgivet af Forbundet. — Ansvarsh. Red. **Julius Hansen**, Vestre Boulevard 43, Kbhvn. V. — Trykt hos **Anton M. Jensen**, Admiralgade 24, Kbhvn. K.

DANSK HANDELS- OG KONTORMEDHJÆLPER TIDENDE

ORGAN FOR DANSK HANDELS-OG KONTORMEDHJÆLPERFORBUND

Nr. 4. 1. April 1936. 36te Aargang.

SITUATIONEN —

DEN af Dansk Arbejdsgiverforening den 22. Februar iværksatte Lockout vedvarer endnu, da dette skrives. Ganske vist har Forligsinstitutionen grebet ind i Konflikten og har efter omfattende Forhandlinger med Parterne stillet et Mæglingsforslag, der nu er til Afstemning, og hvis Resultat vil være kendt, naar disse Linier læses, men skal man fæste Lid til de Rygter, der verserer om Stemningen indenfor Arbejdsgiverforeningen, synes Udsigterne for en snarlig Afslutning af Kampen kun minimale.

Spørgsmaalet er da, hvad skal der ske, hvis Forslaget forkastes? Føre Kampen videre er vel den mest nærliggende Udvej; men tager man i Betragtning de uhyre Værdier, der ødes for hver Dag, Konflikten løber, og den Skade, Lockouten paafører ikke blot de stridende Parter, men hele Samfundet, bør man indstille sig paa, at Regeringen maa gribe ind og ved Lovgivningens Hjælp gøre en Ende paa Sagen.

Mange — ikke mindst indenfor Fagbevægelsen — vil bittert beklage en saadan Udvikling, der stærkere og stærkere tenderer henimod den Tilstand, at Interessestridigheder mellem Arbejdere og Arbejdsgivere afgøres af Staten enten gennem Love, der forbyder Strejker og Lockouter, eller Love, der henviser saadanne Stridigheder til Løsning ved tvungen Voldgift.

Ved saadanne Foranstaltninger berøver man Organisationerne en væsentlig Del af deres Selvstændighed og gør Aflønningen af Arbejderne til et Statsanliggende, hvis Løsning maaske kan siges at ligge i gode Hænder, saalænge en Arbejderregering er ved Magten, men som der maaske vil blive handlet ilde med, den Dag det bliver en arbejderfjendtlig Regerings Tur til at tage Stilling til et foreliggende Tvistemaal.

Paa den anden Side er det umiddelbart indlysende, at Regeringen ikke i en for Landet saa alvorlig Tid med Sindsro kan se paa, at praktisk talt al Produktion er ophørt, og at Omsætningen, derunder Eksporten af Industrivarer, som Følge heraf stagnerer. Og jo længere Konflikten vedvarer, desto stærkere bliver Virkningen og desto alvorligere Følgerne.

Naar man tilmed tager i Betragtning, paa hvilket spinkelt Grundlag Lockouten er iværksat, forstaar man ikke rigtig, at Desperationen har kunnet overvinde den sunde Fornuft, som er kommet til Orde i den udprægede Uvilje imod Lockouten, som hersker i store Arbejdsgiverkredse. Denne Lockout er yderst upopulær, særlig blandt Smaamestrene, og atter her viser det sig, at Smaamestrenes og Storfabrikanternes Interesser falder meget daarligt sammen, og at det er Storfabrikanterne og Industridirektørerne, der bestemmer Udviklingen, og at Smaamestrene maa danse efter deres Pibe og finde sig i Ulemperne.

Det kan vel næppe gøres op i Penge, hvad denne Lockout af 100,000 Arbejdere koster Arbejdsgivere, Arbejdere og det danske Samfund om Dagen, men det turde være hævet over enhver Tvivl, at 4 til 5 Millioner Kroner næppe er for højt regnet. At en saadan Tilstand ikke kan fortsætte længe, siger sig selv — og kan Parterne ikke selv finde hinanden, og Forligsinstitutionens Mæglingsforslag ogsaa glipper, ja, saa ser vi ikke, at der er nogen Vej uden om Statens Indgreb.

— — —

For vort Forbunds Vedkommende er Stillingen den, at ingen af Forbundets Medlemmer er omfattede af Lockouten. Det betyder ingenlunde, at vi er udenfor Kampen, idet vi som Medlem af De samvirkende Fagforbund yder vor økonomiske Tribut til Kampfonden. Det hidtil ydede Beløb er udredet af vort eget Kampfond, men Spørgsmaalet om Paaligning af Ekstrakontingent kan meget vel blive aktuelt, enten til de fortsatte Bidrag, hvis Konflikten løber videre, eller til Konsolidering af Forbundets

Reservefond efter den Aareladning, som Lockouten medfører.

Vi haaber imidlertid, at vore Medlemmer vil vise Forstaaelse og Solidaritet, hvis deres Hjælp skulde blive paakaldt, thi vi er jo alle interesseret i, at vor økonomiske Slagkraft bevares i videst mulig Omfang.

— — —

Der vil være Anledning til i Forbindelse med vor Omtale af den faglige Situation at pege paa de Resultater, der er opnaaet ved vore Forhandlinger om Overenskomst med *Slagteriernes Arbejdsgiverforening.*

Som det vil erindres af tidligere Omtale, har Forbundet gennem adskillige Aar søgt at komme paa Talefod med Slagterierne, uden at det er lykkedes. Det viste sig at være overordentligt svært at faa Forhandlinger i Gang, idet de enkelte Slagterier vægrede sig ved at forhandle og henviste til deres Arbejdsgiverforening, og denne svarede, at den ikke havde Kompetence til at træffe nogen Ordning for de enkelte Slagterier.

Forholdet mindede en Del om Dobbeltmennesket Celestin—Floridor, og det blev ikke bedre, at Slagterierne kunde henvise til, at man allerede havde Overenskomst med en anden Forening for Kontorpersonalet, nemlig Foreningen af danske Andelsslagteriers Kontorpersonale, en Overenskomst, der imidlertid er ganske betydningsløs. Dog, da det er vort Forbund, der er den virkelige Repræsentant for Personalet, lod Modstanden sig i det lange Løb ikke opretholde, og da Forbundet ved Aarets Begyndelse satte Trumf paa ved at erklære Strejke overfor Andelsslagterierne i Randers, Horsens, Vejle, Kolding, Odense og Rønne, lykkedes det at bryde igennem Modstanden imod at forhandle med os.

Forhandlingerne blev imidlertid ret langvarige, men omsider lykkedes det at blive enige, og Resultatet foreligger nu i Form af en *Hovedoverenskomst* og *Særoverenskomst* for de fem sidste af de ovenfor nævnte Slagterier. At Overenskomsten ikke omfatter Randers skyldes, at Hovedparten af Personalet svigtede Organisationen og tilbagekaldte de afgivne Fuldmagter til for Forbundet at forhandle paa deres Vegne.

Den afsluttede Hovedoverenskomst slutter sig i Ordlyden nøje til den Hovedoverenskomst, der for nylig blev afsluttet med Dansk Arbejdsgiverforening. Den skal tiltrædes af de enkelte Slagterier for at være gældende for dem, men anerkender saa ogsaa Organisations- og Forhandlingsretten og Medhjælpernes Ret til igennem Organisationen at strejke med 14 Dages Varsel.

Sær-Overenskomsterne fastsætter Løn- og Arbejdsvilkaarene for Personalet paa de omtalte Slagterier, endvidere indeholdes heri Bestemmelser om Tillidsmænd, Betaling for Overarbejde, Ferie, Opsigelsesfrist m. m. Overenskomsterne træder begge i Kraft den 1. Marts, og de er vedtaget af begge Parter, af Slagterierne paa et Delegeretmøde den 20. Marts og af Forbundets Hovedbestyrelse ved Beslutning af 23. Marts.

Gennem disse Overenskomster er der skabt Basis for et frugtbart Samarbejde mellem Kontorpersonalet paa Slagterierne og mellem Forbundet og Slagteriernes Arbejdsgiverforening. Forbundet gaar ind i dette Samarbejde med den ærligste Vilje til at gøre det saa godt som muligt og vil loyalt bestræbe sig herpaa. Skal man tro de Udtalelser, der af Slagteriernes Arbejdsgiverforenings Formand, Proprietær Knud Thomsen er fremsat under Forhandlingerne — og vi har ingen Grund til at tvivle paa Ærligheden af Ordene — saa er det samme Tilfældet fra Slagteriernes Side, og saa skulde det nok kunne lykkes at finde frem til Forstaaelse baade nu og i Fremtiden.

Vi hilser i hvert Fald det opnaaede Resultat med Glæde, thi selv om vi kunde have ønsket større Resultater end de opnaaede, saa er det for os ikke mindre vigtigt, at Forhandlingerne har kunnet føres til Ende paa en fordragelig Maade, og at et Resultat er opnaaet uden yderligere Konflikt, et Resultat, som der forhaabentlig kan bygges videre paa.

25 Aars Jubilæum.

DEN 8. APRIL er det 25 Aar siden, at vort Medlem, Frk. Oda Nielsen ansattes paa Arbejdsmændenes Arbejdsløshedskasses Hovedkontor. Arbejdsløshedskassen havde dengang kun ca. 20,000 Medlemmer, fordelt i 100 Afdelinger. Oda Nielsen hører saaledes til dem, om hvem det kan siges, at hun har gjort hele Felttoget med i Arbejdsløshedskassens mægtige Udvikling. Hendes Arbejde har hele Tiden været i Sekretariatet, og der er ikke en Afdeling, Oda Nielsen ikke har nøje Kendskab til og Forbindelse med. Hun er i de mange Afdelinger kendt for sin prompte og aldeles omgaaende Ekspedition af alle forekommende Spørgsmaal, og hun giver ingen Ro eller Fred paa Kontoret, dersom en Afdeling skal vente paa Svar paa stillede Forespørgsler. Paa ethvert Brev kræver hun, at der skal gives omgaaende Svar.



Oda Nielsen.

Frk. Oda Nielsen hører til den Kategori af Arbejdsløshedskassens gode Medarbejdere, der kræver meget af sine Kolleger, men som dog kræver mest af sig selv, og som baade med Glæde og Lyst lægger hele sin Kraft og hele sin Energi i sit Arbejde.

Under Krigs- og Efterkrigsperiodens mange nye Arbejdsløshedslove og Tillægslove var Oda Nielsen en af dem, der udførte et mægtigt Arbejde, og et lignende stort og mægtigt Arbejde udførte hun særlig i det sidste Aar, før Tilslutningen fra Landarbejderne fandt Sted, og det var i enhver Henseende et Arbejde, der fortjente den største Anerkendelse.

Vi bringer vort Medlem Forbundets Lykønskning paa Jubilæumsdagen den 8. April og udtaler de bedste Ønsker for Fremtiden samtidig med, at vi takker for Medlemsskabet gennem de mange Aar. De mange Medlemmer, der kender Frk. Oda Nielsen, vil sikkert sende hende en Hilsen til Arbejdsløshedskassens Hovedkontor i Nyrupsgade 27.

Bornholm Afdeling fylder 25 Aar.

SØNDAG DEN 23. APRIL 1911 afholdtes i Rønne et Agitationsmøde for Handels- og Kontormedhjælpere. Daværende Assistent paa Forbundets Hovedkontor C. Hammer var kommet til Stede som Taler for ca. 40 Medhjælpere, der var mødt op. Efter at Taleren havde redegjort for Organisationsspørgsmaal og Forbundets Virksomhed, vedtoges det at oprette en Afdeling for Bornholm, og paa et Par nær indmeldte samtlige tilstedeværende sig i denne.

Blandt de fremmødte var der mange kvindelige Medlemmer, der havde saa stor Begejstring for Sagen, at de afviste et Forslag om lavere Kontingent for kvindelige Medlemmer og stemte for ensartet Kontingent.

Man valgte straks en Bestyrelse, der kom til at bestaa af Kommis W. Jensen, Formand, Bogholder H. Hansen, Næstformand, Kommis H. Møller, Kasserer, Kommis P. A. Jørgensen, Sekretær og Frk. Grønvold.

I sine første Leveaar førte Afdelingen en ret stille Tilværelse. Møderne blev afholdt i Afholdshjemmets Havestue, hvor de obligate 8 a 10 Medlemmer fik sig et Spil Kort, og først i 1916 antog Foreningen Karakter af faglig Organisation, der afholdt Møder af oplysende og agitatorisk Art.

For at skaffe Foreningen større Medlemsantal, maatte man afholde forskellige Fester en Gang imellem, og blandt andet var Foreningens Karnevaller i en Aarrække berømt over den hele Ø. Dog forsømte man ikke det faglige Arbejde, thi Medhjælpernes Kaar laa først og fremmest Foreningens Ledelse paa Sinde, hvorfor Festlighederne kom mere og mere i Baggrunden, og de faglige Spørgsmaal mere i Forgrunden, idet Spørgsmaalet om Indmeldelse i De samvirkende Fagforbund efterhaanden blev af en saadan Beskaffenhed, at Afdelingen her ogsaa maatte tage en bestemt Stilling, og det kan i denne Forbindelse nævnes, at der paa Foreningens Generalforsamling den 6. Juli 1932 førtes en livlig Debat om Sagen, der endte med, at Foreningens 2 Repræsentanter til Kongressen fik frit Mandat til at stemme efter deres egen Overbevisning. — At Foreningen har været levende interesseret i det faglige Arbejde, ses deraf, at Foreningen i 1922 stillede Forslag om at udvide Repræsentantskabet med et Medlem for Bornholm, der paa Grund af sin Beliggenhed kunde ønske at være i større Kontakt med Hovedforbundet og dets øvrige Afdelinger. Forslaget blev nedstemt af Kongressen, men det lykkedes ved Stemmeforbund mellem Lolland-Falster at sikre et af de gamle Mandater, saa for første Gang blev Bornholm repræsenteret, og ved Kongressen i 1925 valgtes daværende Formand for Afdelingen P. Mikkelsen til Medlem af Hovedbestyrelsen.

I Aarenes Løb har Afdelingen haft en Række skiftende Tillidsmænd.

I Foraaret 1912 valgtes E. Carlo Petersen til Formand, og om Efteraaret E. V. Nybroe, medens Frk. Agnes Petersen valgtes til Kasserer, en Post, hun beklædte til Efteraaret 1915. Af Formænd i den følgende Tid kan nævnes Hasager Boss, Hjalmar Møller, Fr. Havemann, Charles Nielsen og Fr. Christensen fra April 1917 til 1918. Fr. Christensen døde under sit Formandsskab, og Afdelingen rejste en Mindesten paa hans Grav.

Fra 1918—21 var E. Carlo Petersen Formand (nu Formand i Hillerød), og fra 1921—23 Karl Andersen, Rønne Brugsforening. Fra 1923—24 Kontorassistent Robert Petersen, der i 1924 rejste til Odense, hvor han blev Formand for Kontorafdelingen samt Medlem af Repræsentantskabet for Fyn. I Aarene 1924—33 beklædtes Formandsposten af Kommunefuldmægtig P. Mikkelsen, under hvis Formandsskab Afdelingen oprettede Rønne Aftenhandelsskole. P. Mikkelsen afløstes i 1933 af den nuværende Formand, Kontorbestyrer O. H. Aagesen, under hvis Formandsskab Afdelingen er gaaet yderligere frem i Medlemstal, saa den i Dag tæller ca. 200 Medlemmer.

Af Kasserere skal vi med Hæder nævne Frk. Estrid Kyhn, der beklædte dette Tillidshverv fra 1918—1928, og den nuværende Kasserer, Karl Andersen, der valgtes i 1929. Ogsaa Sekretæren Viggo Hansen er valgt ind i Bestyrelsen i 1929.

Afdelingen har nu Overenskomst med Kommunen, Schous Fabrikers Udsalg, F. D. B., D. T. U. P. A. og Andelsslagteriet, saaledes at den ogsaa paa det faglige Omraade har formaaet at hævde sig.

Dens Bestyrelse bestaar i Dag af O. H. Aagesen, Formand, Karl Andersen, Kasserer, Viggo Hansen, Sekretær samt Kaj Larsen og Johannes Koch Andersen.

Vi bringer paa Jubilæumsdagen Afdelingen Forbundets hjerteligste Lykønskning med Tak for Samarbejdet gennem Aarene og Ønsket om fortsat Fremgang.

Julius Hansen.

Afdelingens Jubilæum fejres ved en Sammenkomst paa Dams Hotel Søndag den 26. April.



Bornholm Afdelings Bestyrelse.
Siddende fra venstre: *Karl Andersen*, Kasserer, *O. H. Aagesen*, Formand, og *Viggo Hansen*, Sekretær.
Staaende fra venstre: *Kaj Larsen* og *Johannes Koch Andersen*.

Kunsten at søge Plads.

(Sluttet.)

V.

DET er altfor ofte Tilfældet, at en Medhjælper hænger ved en Stilling Aar efter Aar til Trods for, at han er ganske klar over, at den byder faa eller ingen Muligheder for Avancement, hvis Aarsag han gaar omkring i en Tilstand af permanent Utilfredshed, der er lige ødelæggende for ham selv, hans Hjem og øvrige Omgivelser. Almindeligvis er det ikke Ugidelighed, der holder ham fra at søge bort, det er Frygt for Arbejdsløshed og dennes mange ubarmhjertige Følgesvende, Engang imellem strammer han sig vel op til at kigge i Bladenes Pladstilbud, og det hænder vel ogsaa, at han lægger Billet ind paa et Tilbud, som synes at passe for ham. Men naar intet Resultat opnaas, henfalder han til den tidligere Selvopgivelse, og Tiden gaar, indtil hans Utilfredshed sætter saa dybe Spor i Varetagelsen af hans Gerning, at han en skønne Dag finder sig selv konfronteret med en Opsigelse. Nu er han næsten fordømt til at tage det første det bedste, der tilbyder sig, og Sandsynligheden er saaledes for, at han glider ind i et Sted, hvor han ikke føler sig hjemme, og naar Forandringens Sødme er fordunstet, indtræder atter den permanente Utilfredshed, han har intet som helst opnaaet og havde derfor gjort klogere i at søge at faa det til at gaa i den tidligere Stilling, — en Erfaring, han desværre høster for sent.

For at undgaa dette er det nødvendigt, at en utilfreds Medhjælper paalægger sig selv det Job at studere Kunsten at søge et Job, mens han endnu har et Job.

I en tidligere Artikel er der peget paa den Kendsgerning, at mange Forretningsledere — fortrinsvis i de større Virksomheder — uafbrudt er paa Jagt efter den rette Mand for en bestemt Stilling — som oftest uden Held. Hvorfor ikke søge at opnaa Forbindelse med en af disse? Dette kan naturligvis ikke ske ved at lægge Hænderne i Skødet eller ved af og til at gribe en Avis og indlægge Billet paa et Pladstilbud. Men der er Haab om, at det kan ske gennem Udfoldelse af maalbevidste, taalmodige Bestræbelser om fornødent strækkende sig over Maaneder og Aar. Planlæggelse, Intelligens, omhyggelig Planlæggelse er, hvad der skal til.

Af alle de Samfundsstillinger, jeg kender, er ingen saa lidet misundelsesværdig som Provisionsagentens til Trods for, at netop denne Gerning har Bud efter alle de mest værdifulde, menneskelige Egenskaber. Forudsætningen for Sukces paa dette Felt er slet ikke eminente Evner som Sælger, det er derimod stejl Udholdenhed, utrættelig Flid, Evne til at planlægge Arbejdet og sidst, men langtfra mindst Selvkontrol. Al den Støtte, han almindeligvis faar fra sit Firma, bestaar i en Prøvekollektion, Resten er overladt til ham selv. Han maa selv om, hvilke Samfundsklasser hans Vare eventuelt vil kunne sælges til, og derefter gennem Vejviser, Telefonbog, Foreningers Medlemslister etc. søge at udplukke en sandsynlig Kundekreds. Hvis han har Erfaring paa sit Omraade, saa griber han ikke til at forsøge at sælge det første det bedste, han foretager nøje Undersøgelser af de forskellige Ting, der er paa Markedet, og først naar han har fundet noget, der tiltaler ham selv, og som han formener derfor ogsaa vil tiltale andre, træffer han sit Valg. Han er saa selvstændig og uafhængig som Bonden paa sin Jord, men han ved godt, at hvis han ikke tager sig selv i Nakken og begynder sit Dagværk tidligt om Morgenen, ganske som hvis han havde en Overordnet til at passe paa sig, saa kan han ikke forvente at tjene til det tørre Brød.

Denne Karakteristik ligger maaske lidt udenfor det egentlige Emne, men jeg har fremført den, fordi saa meget af det, der kræves af Provisionsagenten, ogsaa gælder for Medhjælperen, som søger Plads. Overalt, hvor han i Medfør af sin daglige Gerning træffer Kolleger, i Forenings- og Selskabslivet, maa han føle sig for og søge at erholde Oplysninger, som eventuelt senere kan være af Værdi for ham. Det er ikke tilstrækkeligt at faa Kundskab om, hvor der i Øjeblikket er eller senere vil være en Plads ledig. Han maa indhente paalidelige Oplysninger om Forholdene i et saa stort Antal Virksomheder, som det blot er muligt, ikke alene om Løn- og Arbejdsforhold, men ogsaa om de Produkter der fabrikeres eller forhandles, om særlige Metoder, der anvendes for Fabrikation, Salg, Administration etc., om den intellektuelle og moralske Type af Personalet, ligesom det er af megen Vigtighed at erholde en sikker Karakteristik af Chefen eller den Person med hvem, han eventuelt vil faa et Interview.

Paa Basis af saadanne Oplysninger fra mange forskellige Virksomheder er det uundgaaeligt ikke at finde en Del, som den Pladssøgende kommer til at nære Ønsker om at arbejde for, og saa maa de systematiske Bestræbelser for at naa Maalet tage sin Begyndelse.

Der er to Veje at vælge imellem: Den skriftlige eller den personlige Henvendelse; den skriftlige er sikkert at foretrække. En Skrivelse maa altsaa affattes, men det maa være en Skrivelse udover det almindelige, dens hele Form og Indhold maa være saadan, at den ikke kan undgaa at blive lagt Mærke til. Tag derfor god Tid til at komponere den, lad den ligge en Dags Tid eller to, søg saa at forbedre den, navnlig at stryge alt uvæsenligt; lad den igen ligge, søg atter at forbedre den og fortsæt denne Fremgangsmaade, indtil der foreligger en perfekt Ansøgningsskrivelse. Undgaa almindelige Vendinger som f. Eks.: „Jeg tillader mig herved at søge Plads som..... i Deres ærede Firma etc." En saadan Vending er ganske blottet for Originalitet, og efterlader derfor ikke mindste Indtryk hos Læseren. Sig hellere noget lignende som dette: „Jeg har haft Lejlighed til at blive bekendt med Deres Firma, og da jeg har Grund til at formene, at visse Kvalifikationer, som jeg er i Besiddelse af, vil komme til Udfoldelse i højere Grad i Deres Virksomhed end, hvor jeg nu er beskæftiget, er et Ønske om at komme til at arbejde for Dem opstaaet hos mig etc."

En Begyndelse af saadan eller lignende Form vil fange Interessen, fordi Ansøgeren straks giver Udtryk for sin Interesse for Firmaet, mens han stiller sig selv i Baggrunden, noget en Forretningsleder ganske naturligt sætter Pris paa. Hvis de opgivne Kvalifikationer tangerer det, Forretningslederen leder efter, saa er der betydelige Chancer for, at et Interview vil komme i Stand, og selv om der ikke paa det givne Tidspunkt kan aabnes en Stilling, vil der være Haab om at komme i Betragtning senere.

Ikke alle kan skrive et godt Brev, og endnu færre er i Stand til at affatte en god Ansøgning; det er derfor formaalstjenligt at søge Hjælp hos Venner, der er bedre udrustet i denne Henseende, men ligegyldig hvor god Korrespondent et Menneske er, bør han diskutere Ansøgningen med en eller flere virkelige Venner, jævnfør den hævdvundne Sandhed, at fire Øjne ser mere og bedre end to.

Det er rigtigt, at et Menneske, der søger Plads som Ekspedient f. Eks., ikke behøver at kunne skrive et saa perfekt Brev som den, der vil være Korrespondent, men dette forandrer intet som helst i den Kendsgerning, at en omhyggelig udarbejdet Ansøgning under alle Forhold giver et betydeligt Fortrin.

For at gøre Skrivelsen saa kort som muligt, hvilket er af overordentlig Vigtighed, tilraades det at undlade heri at gøre Rede for Uddannelse, Kvalifikationer og tidligere Engagementer; det er bedre at opføre disse paa et Ark for sig selv i skematisk Form. Derved forebygges, at en travl Forretningsleder afskrækkes af Skrivelsens Længde og lægger den til Side for en gunstigere Lejlighed, som maaske aldrig indtræffer. Hvis selve Skrivelsen, hvis Indhold begrunder dens Fremkomst, fanger Forretningslederens Interesse, vil han ogsaa tage Tid til at læse det andet Ark, hvis ikke, er det jo overflødigt. Selve Ansøgningen maa helst være haandskrevet, hvorimod det andet Ark godt kan være maskinskrevet.

Naar nu Ansøgningen er færdig, saa send den til alle de Firmaer, med hvilke Forbindelse er ønskværdig, og adressér dem altid til Chefen personllg, medmindre Virksomheden er saa omfattende, at den opretholder et særligt Engageringskontor. Modtages intet Svar i Løbet af et Par Uger, vil det være paa sin Plads at foretage en personlig Henvendelse. Modtages Svar, som giver Løfte om at komme i Betragtning paa et senere Tidspunkt, saa lad ikke hengaa for lang Tid, før en personlig Henvendelse foretages. Forretningslederen vil heri almindeligvis se Tegn paa Energi, og at Ønsket om at opnaa Ansættelse er alvorligt; men naturligvis maa anvendes sundt Omdømme, saaledes at Manden ikke trættes af unødig Overrenden.

Hvis en Ansøger har mistet en Stilling af Aarsager, for hvilke han selv er ansvarlig, er det tilraadeligt under Interviewet at fortælle den hele usminkede Sandhed; denne vil alligevel før eller senere komme for Dagen, men vil da gøre mere Fortræd paa Grund af Fortielse eller Løgn end ved aabent og ærligt at blive tilstaaet med det samme. Det er menneskeligt at begaa et Fejltrin af og til, men det er feigt at søge at løbe fra det eller søge at besmykke det. Ingen Forretningsmand forventer, at hans Medhjælpere skal være Engle, den forstandige Forretningsmand ønsker det ikke engang, men i en ærlig Indrømmelse vil han se Karakterens Retlinethed og erholde Indtrykket af, at Fejltrinet ikke vil blive gentaget.

Befinder en Medhjælper sig i en Stilling, hvor hans Evner ikke kan komme til fuld Udfoldelse, mens Forholdet til hans Chef iøvrigt er upaaklageligt, bør han søge at formaa denne til at hjælpe sig med at komme ind i en anden Virksomhed

med større Muligheder. Men han maa ikke overlade det til Chefen at yde denne Hjælp, han maa selv affatte en Skrivelse, som paa Firmaets Papir og med Chefens Underskrift kan sendes til de Steder, hvor Medhjælperen har besluttet at søge hen. Denne Fremgangsmaade vil vise sig at være overordentlig virkningsfuld, forudsat at det paagældende Firma indtager en agtværdig Stilling i Handelsverdenen.

Det er naturligvis ikke alle Medhjælpere, der med Haab om Sukces kan anvende den i nærværende Artikel skitserede Metode. Jeg tvivler saaledes om, at den vil være til stor Nytte for Rutinearbejderen, ligesom jeg tror, at ældre Medhjælpere, der er i Stilling, gør klogest i at søge at faa det bedst mulige ud af denne fremfor at eksperimentere med Fremtiden. Men for Medhjælpere med en tidssvarende Uddannelse og navnlig for saadanne, som besidder Kvalifikationer, der ikke er helt almindelige, er det hævet over enhver Tvivl, at Fremgangsmaaden rigtigt gennemført i mange Tilfælde vil føre til Resultater i lige høj Grad ønskværdige for Medhjælperne som for Handelsstanden i sin Helhed.

Som Afslutning paa denne Artikelserie vil jeg gerne udtale, at jeg ikke udgiver de Tanker, jeg har fremført, for nye eller banebrydende. Jeg anser det for givet, at mange andre Medhjælpere af de lidt modnere Aargange kender disse Forhold ligesaa godt eller bedre end jeg, men for alle de Yngre vil der maaske alligevel i Artiklerne findes et og andet, der kan tjene som Rettesnor, og skulde dette vise sig at blive Tilfældet, er jeg taknemmelig for at have faaet Lov til at raade over noget af vor Tidendes kostbare Spalterum.

2414 Kimball Avenue, Chicago, Illinois.

Axel Gundel.

Afdelings-Jubilæer.

ODENSE AFDELING fejrede sin 35 Aars Stiftelsesfest ved en storstilet Sammenkomst i Lokalerne, Klingenberg 15, Søndag den 15. Marts.

Man samledes om de smukt pyntede Borde, hvor Afdelingens Formand Niels Jørgensen bød Velkommen. En særlig Velkomst rettede han til Afdelingens Medstifter Emil Simmelhag, Randers, medens han beklagede, at den anden af de indbudte Medstiftere Johs. Petersen, Aarhus, var forhindret i at møde. Han bød endvidere Velkommen til to andre Pionerer, Frk. Ida Petersen og Wm. Martensen samt til Vilh. Werner, De samvirkende Fagforeninger, Repræsentanter for Social-Demokraten og fra Afdelingerne i Svendborg, Nyborg, Bogense, Middelfart og Rudkøbing.

Forretningsfører Julius Hansen holdt Festtalen, idet han takkede Afdelingen og dens energiske Formand for god Indsats i Organisationens Arbejde, der markeres ved en stærk Medlemsfremgang og et Medlemstal paa næsten 1400.

Der afholdtes derefter en Række Taler, bl. a. talte Simmelhag, Werner, Redaktør Johs. Christensen, Jelsing, Nyborg, Falkø, Svendborg, Mejlsgaard, Rudkøbing og Erik Christensen, Svendborg.

Efter Fællesspisningen var der Dans, og i Pauserne var der forskellig Optræden, og først sent sluttede den yderst vellykkede Fest.

Slagelse Afdelings 30 Aars Stiftelsesfest.

Søndag den 1. Marts fejrede Afdelingen sin 30 Aarsdag ved en Sammenkomst, hvori deltog ca. 125 Medlemmer og Gæster.

Afdelingens Formand Richard Jensen omtalte i store Træk Afdelingens Historie. Fra en Begyndelse med 30 Meblemmer staar Afdelingen i Dag med ca. 270 Medlemmer eller ca. 50 pCt. af Byens Medhjælpere, og Richard Jensen takkede Forbundet for den Støtte, der er ydet gennem Aarene.

Forretningsfører Julius Hansen holdt Festtalen og trak Linierne op for Forbundets Arbejde og mindede om de store Resultater, der gennem de sidste Aar var naaet. Han bragte Afdelingen Forbundets Lykønskning og udtalte Haabet om fortsat Fremgang.

Paa Fællesorganisationens Vegne lykønskede Formanden Andreas Petersen, og R. Calum hilste fra Næstved Afdeling.

Forskellige indløbne Hilsener oplæstes, og flere Sange blev afsunget. Derefter spilledes der op til Dans.

Ett vikingatåg i Österled.

VID det nordiska arbetsutskottsmötet senaste höst anhöll undertecknad att nästa möte skulle hållas i Finland och att medlemmarna skulle reservera tillräckligt tid för att kunna uppträda som talare vid möten i de större städerna. Arbetsutskottets medlemmar var älsvärda nog att mottaga denna inbjudan och den 8 mars hade vi nöjet att hälsa J. A. Lundgren, Julius Hansen och Albert Raaen välkomna till Helsingfors.

Vi hade uppgjort ett mycket ansträngande program för vistelsen i Finland. Det upptog både exkursioner, möten och en del måltider. Besöket hade väckt ett mycket stort intresse, inte blott bland våra medlemmar utan även bland andra medborgare. Sålunda visade även tidningarna stort intresse för det samma och det var ju även avsikten.

På detta sätt blev organisationen bland de handels- och kontorsanställda omtalad och det har en stor agitatorisk betydelse. Visserligen har det finska förbundet gått framåt på sistone — under fjolåret nådde vi siffran 3,000, vilket betydde att vi hade en medlemsökning på ca 500 under 1935. Siffran är för all del blygsam, men vi är vana med små förhållanden och vi får lov att glädjas över små framgångar.

Måndagen den 9 mars sammanträdde arbetsutskottet till möte. Fackliga landsorganisationen bjöd arbetsutskottets medlemmar på lunch, varvid ordföranden Edvard Huttunen erinrade i hjärtliga ordalag bjöd välkommen och tackade för den välvilja som de skandinaviska handelsarbetarorganisationerna alltid visat de finska arbetarna. Julius Hansen, ordföranden i arbetsutskottet, tackade — och det fick han allt göra bra många gånger innan resan var slut.

På kvällen hade vårt förbunds Helsingfors-avdelningar anordnat en medlemsfest, till vilken ca 350 personer hade infunnit sig. Där talade våre tre gäster, berättande om sina förbunds verksamhet och de resultat som uppnåtts. I Helsingfors förstår en stor del av befolkningen »skandinaviska«, men talen tolkades i alla fall till finska. Till slut talade undertecknad och drog några slutsatser av erfarenheterna från Skandinavien. Programmet vid festen upptog vidare körsång, musik, talkör m. m. Efter festen bjöd det finska förbundet på supé.

På tirsdagsmiddagen fortsattes färden till Viborg. Samma dags afton hade Viborgs stad vänligheten inbjuda oss alla till supé i rådhusets restaurang, dä stadsdirektörerna var närvarande. Stadsdirektör Tuurna hälsade oss välkomna och erinrade om Viborg som den västerländska kulturens och demokratins utpost mot öster. Julius Hansen svarade med ett välturnerat tal, vari han erinrade om, att Danmark var den västerländska kulturens och frihetens utpost mot söder! Annars var själva tillställningen märklig sätillvida, att det var första gången Viborgs stad, som har konservativ majoritet, visade uppmärksamhet mot fackföreningsrørelsen.

Följande dag utnyttjades till en sorgfällig granskning av Viborgs stads sevärdheter. Speciellt den stora yrkesskolan — med 1,200 elever — väckte vårt stora intresse. På kvällen hade Viborgs avdelning fest i rådhusets festsal, som var fylld till sista plats av en intresserad publik. Åter höll våra gäster tal, som tolkades till finska. Också det övrige programmet var utmärkt och hela festen var löftesrik för vårt framtida arbete. För närvarande har vi i Viborg endast ca 130 medlemmar, så där finns arbetsmark för vårt förbund.

Samma natt fortsattes resan till Tammerfors, dit vi anlände på morgonen den 12 mars. Också i Tammerfors mottogs de skandinaviska gästerna på ett gästfritt sätt. Stadsdirektören Nordlund var själv älskvärd ciseron under vår inspektion av stadens sevärdheter. Här var det framförallt ett nytt och flott sjukhus som imponerade på våra gäster. Tammerforstad, som är Finlands största industristad, var även värd vid en lunch.

På kvällen firade vårt förbunds lagerarbetaravdelning sin 30-årsfest och vid denna, som var besökt av ca 400 personer, talades det igen. J. A. Lundgren talade speciellt till lagerarbetarna m. m.

Följande dag ägnades till besök i de kooperativa inrättningarna i staden — bl. a. besågs den kooperativa tändsticksfabriken — och på middagen skedde hemresan. Fredagen den 13 — ja, dagen anses vara en olycksdag, men allt lär vist ha gått bra i alla fall — återvände våra skandinaviska gäster till sina hemländer, Lundgren och Julius Hansen över Stockholm och Raaen över Haaparanda.

Undertecknad ber att på det finska förbundets vägnar få rikta ett hjärtligt tack till kollegerna J. A. Lundgren, Julius Hansen och Albert Raaen för den storartade hjälp de med sitt besök gett vårt förbund. Vi är medvetna om, att besöket var

ansträngande och att fritiden var helt avskaffad, men det berodde på en förklarlig lust att på kortaste möjliga tid hinna visa det mesta möjliga av det lilla vi har att visa.

Vi är medvetna om, att det enda sätt, på vilket vi kan visa vår tacksamhet för god insats i vårt agitationarbete är att öka vårt medlemsantal. Vi lovar att göra vårt bästa.

Med hälsning och tack.

Helsingfors, i mars 1936. K. A. Fagerholm.

Dansk Dommer- og Politikontoristforening gaar ind i Forbundet.

SOM tidligere omtalt her i Bladet vedtog Dansk Dommer- og Politikontoristforening ved Urafstemning den 29. September 1935 at tilslutte sig Forbundet, hvilken Tilslutning efter Forhandling mellem Forbundet og Foreningens Bestyrelse blev fastsat til at finde endelig Sted den 1. April 1936. Fra denne Dag indgaar Foreningen som en Fællesklub under Forbundet paa samme Maade som bl. a. de kommunale Kontorfunktionærer og Slagteriernes Kontormedhjælpere, altsaa saaledes at Foreningen vedblivende beholder sit eget Navn, sin egen Bestyrelse og sin egen Administration.

Det kan ikke paa nuværende Tidspunkt opgøres, med hvilket Medlemsantal Foreningen gaar ind under Forbundet, men der udfoldes fra Bestyrelsens Side et energisk Arbejde for at faa alle med, og der vil bl. a. i den Anledning i den nærmeste Tid blive afholdt Møder over hele Landet.

Paa Dommer- og Politikontorerne beskæftiges ca. 500 Kontorister, der er ansat af de paagældende Dommere og Politimestre og lønnes saaledes, at Justitsministeriet anviser et Beløb til hvert Embede til Bestridelse af dettes Kontorhold. De enkelte Kontoristlønninger ligger mellem 1800 og 2400 Kroner, og en af Foreningen optaget Statistik omfattende 330 Kontorister udviser en Gennemsnitsindtægt af 2113 Kroner. Stillingerne er ikke pensionsgivende og har indtil 1. April 1936 ikke været tillagt Alders-, Reguleringseller Stedtillæg, saaledes at disse Kontorister aldrig tidligere har kunnet forvente at opnaa højere Løn end den en Gang fastsatte Begyndelsesløn. Imidlertid vil de fra 1. April 1936 blive lønnet overensstemmende med de for de statsansatte Kontorister gældende Lønsatser og Tillæg.

Der har tidligere under Forbundet været oprettet en Afdeling for disse Kontorister, men den opnaaede kun at bestaa i 6 Aar og maatte i 1925 ophæves af Mangel paa Tilslutning, hvilket for en stor Del skyldtes, at Medlemmerne paa Grund af de elendige Lønforhold mente sig ude af Stand til at betale Kontingent.

For at opnaa en Samling af Standen og i det forfængelige Haab ved Andragender til Regering og Rigsdag at kunne opnaa forbedrede Vilkaar for disse Kontorister udsendte Foreningens nuværende Formand den 1. Maj 1929 en Skrivelse til samtlige Kontorister paa Dommer- og Politikontorerne med Forslag om Dannelse af en Forening, og 228 Kontorister tiltraadte straks Forslaget. Der valgtes derefter indenfor 17 af Landets Amter Tillidsmedlemmer, og disse samledes den 23. Juni 1929 til Møde i Fredericia, hvor Foreningens Dannelse blev vedtaget. Til Bestyrelsen valgtes H. C. Olsen, Roskilde, som Formand, C. Bagger, Thisted, E. Nielsen, Holstebro, A. Nielsen, Skive, Helge B. Jacobsen, Odense, Svend Petersen, Svendborg, og Hüsig, Helsingør.

Bestyrelsen indsendte snarest derefter til Justitsministeriet og den da nedsatte Lønningskommission Andragende om Statsansættelse af Dommer- og Politikontorister, og et Udvalg af Bestyrelsen opnaaede at faa Foretræde for Lønningskommissionen, der imidlertid senere afslog Andragendet bl. a. med den Motivering, at de paagældende Kontoristers Statsansættelse vilde bevirke en Overskridelse af de økonomiske Rammer, indenfor hvilke den da foretagne Revision af Tjenestemandsloven skete.

Bestyrelsen har derefter i de følgende Aar rettet et Utal af Henvendelser til saavel Justitsministeriet som Finansministeriet samt til Rigsdagen om Lønforbedring, Pensionsordning m. m. m., men alle Andragender har haft negativt Resultat, idet dog de af Foreningen i Oktober 1934 indsendte Andragender om Ansættelses- og Lønforbedring utvivlsomt maa antages at have givet Anledning til, at der i 1935 mellem Finansministeriet og Dansk Handels- og Kontormedhjælperforbund blev optaget Forhandlinger, som nu er resulteret i den ovennævnte Lønordning, der træder i Kraft den 1. April 1936 og omfatter de under Staten ansatte Kontormedhjælpere, der ikke er Tjenestemænd.

Som et sidste Forsøg paa at redde Foreningen fra flere Afslag, stillede Formanden med Tilslutning af den samlede Bestyrelse paa Foreningens Tillidsmedlemsmøde i Juli Maaned 1935 Forslag om Foreningens Tilslutning til Forbundet. Tillidsmedlemsmødet vedtog enstemmigt at lade Spørgsmaalet afgøre ved Urafstemning, og denne gav til Resultat, at af Foreningens Medlemmer stemte 176 for og 130 imod Tilslutningen. At Forsøget ikke glippede, viser den foran omtalte Lønordning fra 1. April med al Tydelighed.

Foreningens nuværende Bestyrelse bestaar af H. C. Olsen, Kriminaldommerkontoret i Roskilde, Svend Petersen, Dommerkontoret i Svendborg, Helge B. Jacobsen, Odense Herreds Politikontor, E. Hüsig, Politikontoret i Helsingør, H. Kahle, Dommerkontoret i Aabenraa, J. Harboe-Jensen, Politikontoret i Holsted, og M. C. Iversen, Politikontoret i Grenaa, hvoraf H. C. Olsen stadig er Formand, Svend Petersen Næstformand og Helge B. Jacobsen Kasserer.

Forbud mod Overarbejde.

VED indeværende Rigsdagssamlings Begyndelse fremsatte Socialministeren Forslag til Lov mod Overarbejde. Fra Købmandskredse rettedes Henvendelse til Rigsdagen om, at Handelsstanden blev fritaget for at blive omfattet af Loven, af hvilken Aarsag Forbundet anmodede om Foretræde for Udvalget, hvilket skete den 5. Marts.

Ved denne Lejlighed redegjorde Forbundets Repræsentantskab for vore Synspunkter og overgav Udvalget følgende Skrivelse:

Til

Folketingets Udvalg angaaende Forslaget til Lov om Forbud mod Overarbejde.

Ved Skrivelse af 25. Marts f. A. tillod underskrevne Dansk Handels- og Kontormedhjælperforbund sig at henstille til det i sidste Rigsdagssamling nedsatte Udvalg angaaende Forslag til Lov om Forbud mod Overarbejde, at ogsaa Handels- og Kontorvirksomheder bliver omfattet af en eventuel Lov derom.

Vi tillod os i denne Skrivelse herom at udtale, at det ikke forekom os at være rimeligt, at en saa stor Part af Lønarbejderne, som det underordnede Handels- og Kontorpersonale og Bude udgør, skal være undtaget fra en Lovgivning paa dette Omraade, saa meget mere som Forholdet er det, at Arbejdsløsheden blandt Handels- og Kontormedhjælperne, hvilke Fag vi repræsenterer, ogsaa er præget af den nuværende Krise.

Endvidere anførte vi, at vi ikke kunde dele De samvirkende Købmandsforeningers Opfattelse, at en Lov om Forbud mod Overarbejde næppe vil medføre nogen Lettelse i den foreliggende Arbejdsløshed, idet Afskaffelse af Overarbejde efter vor Formening vil medføre, at der maa anvendes Ekstrahjælp til dette Arbejde eller i hvert Fald til en Del deraf, hvorved der vil skabes Beskæftigelse for en Del af de Arbejdsløse og en Lettelse i Arbejdssituationen for disse Fag.

Ydermere pegede vi paa, at man fra Organisationens Side ikke betragter Spørgsmaalet om Overarbejde saa rigoristisk, at der ikke skulde være en rimelig Adgang til at faa det daglige Oprydningsarbejde fra Haanden, i hvilken Henseende vi gjorde opmærksom paa, at vi i Overenskomster med Principalorganisationer er indgaaet paa, at der afsættes en vis kortere Tid efter Lukketid til det daglige Oprydningsarbejde, som ikke har kunnet foretages inden Lukketid i Forretningerne, for hvilket Arbejde der ikke ydes nogen Betaling, ligesom vi kunde tænke os, at en længere Arbejdstid, som den længere Aabningstid i Forretningerne i Juleugen medfører, ikke behøver at omfattes af Loven om Forbud mod Overarbejde, for saa vidt angaar det Tidsrum, i hvilket Butikkerne er aabne.

Derimod finder vi det værende rimeligt, at det Overarbejde, der foreligger herudover, bliver udført ved Hjælp af Ekstramandskab, og at det derfor bør omfattes af en paatænkt Lov om Forbud mod Overarbejde.

I Tilknytning til denne Skrivelse tillader vi os yderligere

at paapege, at Overarbejde finder Sted i udstrakt Grad baade i Handelsvirksomheder, Bankvirksomheder, Forsikringsvirksomheder og paa andre Kontorer, og at Firmaerne som oftest fordrer Overarbejde udført af Personalet uden at yde ekstra Vederlag derfor.

Vi er ganske klar over, at man fra Virksomhedernes Side vil modsætte sig et Forbud mod Overarbejde under Henvisning til, at man er nødt til at anvende den Arbejdskraft, der er inde i Arbejdet, og vanskeligt vil kunne beskæftige fremmed Arbejdskraft ved dette.

Heroverfor vil vi gerne fremhæve. at der naturligvis kan forekomme Arbejde, hvor det vil være vanskeligt at anvende fremmed Arbejdskraft; men at det paa den anden Side i mangfoldige Tilfælde vil være muligt ved at forøge Personaleantallet eller ved lejlighedsvis at antage Ekstrahjælp at faa Arbejdet udført i den normale Arbejdstid, hvorved Overarbejdet kan afskaffes eller i hvert Fald indskrænkes betydeligt.

Vi mener derfor, at et Forbud mod Overarbejde indenfor Handels- og Kontorvirksomheder vil føre til det med Lovforslaget tilsigtede Formaal at skabe Beskæftigelse for en Del af de ledige Handels- og Kontormedhjælpere samtidig med, at der i social Henseende opnaas en tiltrængt Forbedring af Medhjælpernes Arbejdstid.

P. F. V.
Julius Hansen.
/Harald Heie.

Udvalget ventes snart at ville afgive Betænkning.

Til Medlemmerne paa Dommer- og Politikontorerne!

EFTER at der ved Dansk Dommer- og Politikontoristforenings Tilslutning til Dansk Handels- og Kontormedhjælperforbund fra 1. April 1936 under Forbundet findes en Fællesklub, hvori de ved Retskontorerne ansatte Kontormedhjælpere fremtidig skal være indmeldt, opfordres herved de af Forbundets Medlemmer, der er ansat paa ethvert under Domsmagten eller Anklagemyndigheden hørende Kontor, og som ikke allerede er indmeldt i Dansk Dommer- og Politikontoristforening, til omgaaende at henvende sig til deres Afdeling, hvor de vil erholde Oplysning om de nærmere Regler for deres Indmeldelse og Optagelse i Foreningen.

Klubkontingent.

Pr. 1. April overgaar Dansk Dommer- og Politikontoristforening som en Landsklub under Forbundet, og fra samme Dato fastsættes Klubkontingentet til 25 Øre pr. Maaned.

Klubkontingentet afkræves fremtidig hos Klubbens Medlemmer uden for København maanedsvis samtidig med Kontingentet til Forbundet, første Gang ved Opkrævningen i Maj Maaned for Maanederne April og Maj.

Møder for Personalet paa Dommer- og Politikontorerne.

For at gøre nærmere Rede for den Lønordning, der træder i Kraft pr. 1. April d. A., og som ogsaa vil komme til at omfatte Personalet paa Dommer- og Politikontorerne, lader Forbundet i Overensstemmelse med den nye Fællesklub afholde en Række Møder, hvortil alle paa disse Kontorer beskæftigede Medhjælpere indbydes.

Møderne vil blive afholdt som følger:

København. Søndag den 29. Marts Kl. 11 i Vesterports Mødelokale.
Næstved. Søndag deu 5. April Kl. 12 »Bygningen«, Jernbanegade.
Odense. Onsdag den 8. April Kl. 20 Klingenberg 15.
Aarhus. Skærtorsdag den 9. April Kl. 20 Forsamlingsbygningen, Amaliegade 14.
Aalborg. Skærtorsdag den 9. April Kl. 20 Odd Fellowpalæet.
Holstebro. Langfredag den 10. April Kl. 12 Knudsens Hotel.
Esbjerg. Langfredag den 10. April Kl. 19 Hotel Spangsbjerg (Klublokalet).
Aabenraa. Lørdag den 18. April Kl. 20 Hotel Royal.
Fredericia. Søndag den 19. April Kl. 12 Teaterkafeen 1. Sal, Prinsessegade 27.

Vi opfordrer alle Medhjælpere, der berøres af den trufne Ordning, om at deltage og haaber, at vore Medlemmer vil komme til Stede selv og tage deres Kolleger paa Kontoret med.

Privatfunktionærens usikre Stilling.

»Melodien, der blev væk«.

»Jernbanetidende« for 1. Januar indeholder efterfølgende for vore Medlemmer læseværdige Artikel.

Red.

DEN tidligere radikale Trafikminister, nuværende Folketingsmand Hassing Jørgensen, har kort før Jul holdt et Foredrag i Handels- og Kontoristforeningen i København, som med Rette har vakt en ikke ringe Interesse. Herr Hassing Jørgensen talte om Erhvervslivets Frihed, Koncentration og Statsindgreb, men han kom i sit Foredrag ind paa et særdeles interessant Omraade — Funktionærernes Stilling indenfor den moderne Industri og Handel.

Overfor en Forsamling af Industriledere og Handelschefer (Handels- og Kontoristforeningen er i høj Grad en Principalforening) slog Herr Hassing Jørgensen fast, at den Udvikling, som prægede Tiden, ikke saa meget var Socialiseringen som Kapitaliseringen. Kapitaliseringens Udvikling gled paa alle mulige Omraader konsekvent over i Stordriften i Form af Aktieselskaber, Karteller og Truster.

Taleren paapegede, at denne Udvikling, der førte bort fra de smaa selvstændige Virksomheder, samtidig bevirkede, at »Funktionær«-Stillingen mere og mere blev den almindelige Slutstilling for flere og flere Personer indenfor Privatvirksomhederne.

Hvorledes er nu Vilkaarene for denne stadig voksende Klasse af Medborgere — de, der er Medhjælpere i Kontorer, Butiker, Banker, paa Lagre osv.? — spurgte Herr Hassing Jørgensen, og han besvarede selv Spørgsmaalet med en Henvisning til et lille Stykke, som for Tiden spilles af nogle unge Skuespillere paa den frederiksbergske Scene »Riddersalen«. Stykket hedder »Melodien, der blev væk«. Det handler om »Larsen«, Manden fra Kontoret, der lever sit Liv i idelig Usikkerhed og Frygt for, hvad den følgende Dag kan bringe. Maaske kan Chefen ikke lide hans Ansigt; der har været Tale om Personaleindskrænkninger — om Rationalisering, og hvem véd, det bliver kanske ham, Afskedigelsen vil ramme. »Larsen« sidder med Kone og Børn i en jævn 2-Værelsers Lejlighed, hans Løn kan lige netop faa det til at gaa rundt, men hvad Dag som helst kan han faa Meddelelse om, at Firmaet paa Grund af de daarlige Tider maa gaa til Lønnedsættelse. Saa har han Valget mellem den lavere Løn og Arbejdsløsheden. Han vælger det mindste Onde og spænder Livremmen ind, thi »Larsen« hører til den stadig voksende Gruppe af Medborgere, hvis Løn, som »Politiken« skriver, »ofte ikke er dikteret af, hvad han med Rimelighed bør have for at kunne leve et menneskeværdigt Liv, men af, hvad den Slags Arbejdskraft nu kan faas til paa Markedet.«

Denne »Larsen«, der maa bygge sin og sit Hjems Eksistens paa et saa løst Fundament som Tilfælde og Vilkaarlighed, og som faa eller ingen Chancer har for nogensinde at kunne naa det saakaldte »frie Erhverv«s store Maal: Egen, selvstændig Virksomhed, ham er det, som er kunstnerisk skildret i det lille Skuespil som den, der forgæves leder efter Tilværelsens Mening, efter Glæden og Tilfredsstillelsen ved Arbejdet — for ham er »Melodien« blevet væk.

Det er den samme »Larsen«, der ligesaa godt kan være en Mand som en Kvinde, Hassing Jørgensen præsenterer for Handels- og Kontoristforeningens Aktieselskabsdirektører, hvem han gav det Raad, at de af egen Drift søgte at opfylde deres naturlige, samfundsmæssige Forpligtelse overfor den lille Funktionær gennem et System, der gav Sikkerhed for passende Lønninger, rimelig Frihed m. v.

Det var baade rigtigt og smukt gjort af Herr Hassing Jørgensen, men mon han selv tror paa, at det vil hjælpe synderligt?

Sikkert har Talen mere Bud til »Larsen« selv end til hans Arbejdsgivere. Thi den samme Lov, som gælder for alle Lønarbejdere, hvad enten de beskæftiges i offentlig eller privat Virksomhed, gælder ogsaa for »Larsen«. Hjælp dig selv, saa hjælper Gud dig, er Lovens første Paragraf, og den Dag, de smaa Funktionærer paa Kontorer og i Butiker har forstaaet det, som de øvrige Arbejdere og de fleste

offentlige Tjenestemænd har forstaaet det, den Dag er det ikke længere nødvendigt at appellere til de store Arbejdsgiveres Humanitet og Forstaaelse, thi saa har »Larsen« taget Sagen i sin egen Haand gennem sin tilstrækkelig stærke Fagorganisation — og han vil have fundet Tilværelsens »Melodi«, som nu er blevet borte for ham.

Lærlingebeskyttelse.

IFØLGE Lærlingeloven af 1921 er der truffet Bestemmelser angaaende Læreforholdene, hvori Regler er givet angaaende Antagelse af Lærlinge, Uddannelse, Forholdet mellem Parterne, Ophævelse af Lærekontrakter m. v., men Livets Mangfoldighed bevirker, at der stadig opstaar Spørgsmaal, der kræver Fortolkning og Afgørelser af Socialministeren, og da adskillige af disse Afgørelser har almen Interesse, skal vi nedenstaaende gengive nogle af disse:

Læreforholdene i Stormagasiner.

Paa en Forespørgsel fra Forbundet om, hvorvidt Firmaer, der af forretningsmæssige Aarsager har opdelt deres Virksomhed i forskellige Specialafdelinger, er berettiget til at anvende unge Mennesker under 18 Aar til Ekspedition i en enkelt af disse Afdelinger uden at oprette Lærekontrakt med de paagældende, har Ministeriet i Skrivelse af 7. December 1935 svaret som følger:

»..... Da Beskæftigelse ved Ekspedition omfattes af Lærlingeloven, jvf. Socialministeriets Cirkulære af 12. Februar 1932, vil ogsaa Ekspedition selv i en enkelt Afdeling indenfor en Forretning være omfattet af Lovens Bestemmelser. For saa vidt et ungt Menneske under 18 Aar herefter — omend kun delvis — beskæftiges med Arbejde, hvorigennem en Uddannelse kan ske, paahviler det — som udtalt i Skrivelse herfra af 23. September d. A. angaaende Læreforholdene hos Rederifirmaet C. K. Hansen — vedkommende Virksomhed ikke blot at indgaa Lærekontrakt med paagældende, men ogsaa i Overensstemmelse med Lærlingelovens Forskrifter at give paagældende en afrundet Uddannelse eller, som det er udtrykt i Blanketten til Lærekontrakt for Handelslærlinge og ligestillede, lære Lærlingen det i Virksomheden forefaldende almindelige Handels- og/eller Kontorarbejde, hvori Lærlingen i Henhold til den nøjere Angivelse i Kontrakten er antaget til Oplæring, saaledes at Lærlingen efter Læretidens Udløb kan være i Stand til at udføre, hvad en Handels- og Kontormedhjælper i Forhold til sin Alder i en saadan Virksomhed bør kunne udføre.

For saa vidt Virksomheden ikke mener at kunne paatage sig at give paagældende en saadan Uddannelse, er den afskaaret fra at beskæftige ham ved Arbejde af den nævnte Art.«

Specialforretningers Lærlinge.

Som Svar paa en Forespørgsel fra Forbundet angaaende Oprettelse af Lærekontrakt for unge Mennesker under 18 Aar, der antages til Beskæftigelse ved Ekspedition i Specialforretninger, udtaler Socialministeriet den 17. December 1935:

»Den Omstændighed, at Beskæftigelse ved Ekspedition finder Sted i en Specialforretning, medfører ikke, at Forholdet falder udenfor Lærlingeloven. Der vil derfor i saadanne Tilfælde være at oprette Lærekontrakt, medmindre enten Forretningens Omfang er saa ringe, at der ikke skønnes at være Mulighed for at bibringe den ansatte en almindelig Uddannelse i Ekspedition, Varekundskab og regnskabsmæssigt Arbejde, eller de forhandlede Varer er af en saadan Art, at der ikke kan være Tale om nogen virkelig Ekspedition, men blot en ren Udlevering af Varerne.«

Lærlinge-Voldgiften.

I Skrivelse af 28. Oktober 1935 har Socialministeriet udtalt sig om forskellige Spørgsmaal vedrørende den i Henhold til Lærlingelovens § 20 nedsatte Voldgift.

Der var i Sagen rejst Spørgsmaal om, hvorvidt Voldgiftsformandens Stemme er afgørende i Tilfælde af Stemmelighed. Ministeriet udtalte, at Spørgsmaalet — efter Ordene i Lærlingelovens § 20: »Endelig Afgørelse..... træffes i Mødet med Stemmeflerhed — maa besvares bekræftende.

Der var endvidere forespurgt, hvorvidt der vil kunne ydes Vederlag til Voldgiftens Medlemmer for Tidsspilde samt for de af dem afholdte Udgifter. Foranlediget heraf udtalte Ministeriet, at der ikke med Hjemmel i Lærlingeloven kan forlanges Formanden eller de af Parterne valgte Medlemmer tillagt Vederlag for Arbejdet, men at Udgifterne til Papir, Porto og — om fornødent — Leje af Lokale samt Rejseudgifter skal afholdes af Kommunen, hvilket ogsaa vil være Tilfældet, hvor en Sag medfører særlige Udgifter, medmindre Voldgiften — hvad der efter Forholdene i den enkelte Sag vil kunne være berettiget — paalægger en af Parterne eller begge at afholde saadanne specielle Udgifter.

Konkurrence-Klausuler er ugyldige.

Socialministeriet har i Skrivelse af 21. December 1935 udtalt, at en Forpligtelse for Lærlingen til efter endt Læretid ikke at etablere sig eller som Kompagnon at drive selvstændig Forretning som Fotograf i X., saalænge Læremesteren driver Fotografvirksomhed der, i Medfør af Lærlingelovens § 4, Stk. 2, 1. Pkt., ikke kan optages i Lærekontrakten, og at en saadan Forpligtelse, hvis den indgaas udenfor Lærekontrakten, ifølge Lærlingelovens § 4, Stk. 2, 2. Pkt., er ugyldig.

Fradrag i Lønnen kan ikke finde Sted.

I Socialministeriets Skrivelse af 26. Oktober 1935 udtales, at en i en Lærekontrakt optaget Bestemmmelse, hvorefter 10 pCt. af den faste Ugeløn fratages Lærlingen, hvis Forholdet afbrydes paa Grund af Misligholdelse fra hans Side, maa anses for at være i Strid med Lærlingelovens Bestemmelser.

Lønarbejdet.

EFTER stedfundne Forhandlinger med De samvirkende danske Andelsslagteriers Arbejdsgiverforening, er der afsluttet saavel en Hovedoverenskomst som en Særoverenskomst, omfattende Andelsslagterierne i Odense, Rønne, Kolding, Horsens og Vejle, men herom henvises til den ledende Artikel i Bladet.

Med Foreningen af Arbejdsgivere, der beskæftiger Handels- og Kontormedhjælpere, har der været ført Forhandlinger om flere af de verserende Sager. Indtil nu er oprettet Overenskomster for A/S Bladkompagniet og Olaf O. Barfod & Co. For de øvrige Sagers Vedkommende fortsættes Forhandlingerne.

Efter Afslutningen af Fællesbetingelser for Sær-Overenskomster med Foreningen af Arbejdsgivere, der beskæftiger Handels- og Kontormedhjælpere, er der fra Dansk Principalforening fremsat Ønske om at faa den med denne Forening løbende, tilsvarende Overenskomst ændret. Forbundet er indgaaet herpaa, saaledes at disse to Overenskomster nu har samme Indhold.

Afsluttede Overenskomster.

Siden sidst er der afsluttet Overenskomster med:

A/S Kolonial-Pakhuset, Rantzausgade, København.

Nykøbing F. Byraad.

Olaf O. Barfod & Co., København.

A/S »Bladkompagniet«, København.

Sygekassen »Phønix«, Aalborg.

Andelsslagterierne i Horsens, Vejle, Kolding, Odense og Rønne.

Endvidere er der med A/S C. Schous Fabriker afsluttet et Tillæg til den løbende Overenskomst ang. Heldagsbypigernes Overgang til Elever.

Nye Lønsager.

Der er givet Sanktion til Rejsning af Lønsager overfor Jerne Sogneraad, (Esbjerg Afdeling) og S. Dyrup & Co., Farve- og Lakfabrik, København.

Voldgiftssag.

Med Axel Petersens Koioniallager, København, opstod en Uoverensstemmelse i Anledning af, at Firmaet afskedigede Tillidsmanden og som Grund angav, at der ikke var Arbejde til ham. Ved Forhandling indgik Firmaet paa at genantage Tillidsmanden, naar der atter var Arbejde. Da dette Løfte imidlertid ikke blev holdt, anlagde vi Voldgiftssag mod Firmaet. Da vort Medlem imidlertid havde opnaaet anden Plads, forligtes Sagen saaledes, at han fik udbetalt en Erstatning, svarende til en Maaneds Løn.

Nye Klubber.

Personalet i

Falcks Redningskorps A/S, Odense,
A. W. Kirkebye, København og
Frederiksberg Kommune

har oprettet Klubber, der alle er godkendt af Forbundet.

Konflikter.

Med nedennævnte Firmaer har Forbundet fortsat løbende Konflikter:

Charlottenlund Koloniallager,
Greve Brugsforening,
H. E. Bonne, Studiestræde 14, København,
Fredericia Korsetfabrik, Fr. Studstrup,
Hørve Brugsforening.

Det er vore Medlemmer forbudt at gaa i Arbejde de ovennævnte Steder, og vi opfordrer tillige Medlemmerne til at henlede eventuelle andre interesseredes Opmærksomhed paa disse Firmaers Stilling til Organisationen.

Kongressen indkaldes.

IFØLGE LOVENE afholdes Kongres i Forbundet og Delegeretmøde i Arbejdsløshedskassen hvert fjerde Aar, og da den sidste Kongres afholdtes i 1932, skal Kongressen indkaldes til Afholdelse i Aar.

Dette er nu sket ved følgende Cirkulære af 5. Marts til Afdelingerne:

»I Henhold til Forbundets Love § 19 og Arbejdsløshedskassens Vedtægt § 46 indkaldes herved til Dansk Handels- og Kontormedhjælperforbunds

12. ordinære Kongres

samt til Arbejdsløshedskassens ordinære Delegeretmøde, der afholdes i Odd Fellow Palæets Festsal, Bredgade 28, København, i Dagene 16.—18. eventuelt 19. August 1936.

I Henhold til Lovenes § 24 og Arbejdsløshedskassens Vedtægt § 48 skal Forslag, der ønskes stillet ved Kongressen, være tilstillet Hovedkontoret senest 2 Maaneder før Kongressens Afholdelse, altsaa senest den 16. Juni. Forslag kan kun stilles efter at være behandlet og vedtaget paa en Generalforsamling, og vi henstiller derfor til Afdelingerne at optage paa Dagsordenen for den ordinære Generalforsamling i April et Punkt saalydende: Behandling af eventuelle Forslag til Kongressen. Eventuelt kan Forslag ogsaa behandles paa en ekstraordinær Generalforsamling, men denne maa afholdes saa betids, at ovennævnte Frist for Indsendelse af Forslag kan overholdes, men iøvrigt beder vi Afdelingerne indsende Forslagene snarest muligt.

Valg af Delegerede foretages først efter, at Dagsorden, hvormed vil følge Blanketter til Mandaterne, er tilgaaet Afdelingerne (jfr. Lovenes § 25).«

Med det nuværende Medlemsantal vil Antallet af Delegerede til Kongressen blive ca. 250, hvortil kommer Hovedbestyrelsen og Repræsentantskabets Medlemmer samt Gæster, saaledes at omkring 300 Personer vil deltage i Kongressen.

Den moderne Handels Omkostninger.

Af Kurt Heinig.

„HVEM faar egentlig den Krone, som Forbrugeren lægger i Butikken?" — det er et interessant Spørgsmaal. Faar den Handlende den alene? Nej. Faar Grossisten den? Nej. Faar Fabrikanten den? Nej. Faar Raastofleverandøren den? Nej. Faar Handelsmedhjælperen den, eller Arbejderen eller Arbejdsgiveren eller Banken?

De faar allesammen noget af hver Krone, der gaar over Disken!

Men hvormange Ører af hver Krone faar de Hænder, der deltager i Fremstillingen, Transporten, Fordelingen og Salget af en Vare?

Handelsvidenskaben har allerede igennem Aartier forsøgt at give Svar paa disse Spørgsmaal. Sammensætningen af Vareprisen er jo ikke uforanderlig. Er først Forbindelserne og de enkelte Omkostninger kendt, har man først fundet konstante Normtal, saa kan alt overflødigt ved Omkostningerne spares, med andre Ord, Forbrugeren kan købe billigere eller rigtigere sagt: hans Indtægts Købekraft vil forøges.

Der findes meget interessante Undersøgelser vedrørende Vareprisernes Sammensætning, men desværre tages der alt for lidt Hensyn til disse. Det internationale Handelskammer har netop nu igen offentliggjort »Normtal for Handelsundersøgelse«. De er udarbejdet af Professor Hirsch. Det er glædeligt, at det vigtigste af dette Arbejde nu ogsaa er udkommet i Bogform i Danmark.*)

Lad os først betragte følgende Tabel fra dette Arbejde:

Produktions- og Salgsomkostninger vist ved Analyse af Forbrugerprisen paa Isenkramvarer i Tyskland og U. S. A.

Tyskland		U. S. A.	
Producent	63	Producent	59
Direkte Produktionsomkostninger	50,00	Raastoffer, Arbejdsmaterialer, Kraft	20,00
Salgs- og Generalomkostninger	9,00	Fremstillingsomkostninger, Fortjeneste ..	18,00
Fortjeneste	4,00	Salgsomkostn., Renter	21,00
Grossist	9	Grossist	14
Omkostninger	8,00	Kontorudgifter	3,50
Fortjeneste	1,00	Lageromkostninger ...	2,50
		Salgsomkostninger	4,00
Detailhandler ...	28	Kapitalomkostninger ..	0,75
Personale	10,90	Tab paa Debitorer	0,75
Husleje	3,00	Lys, Husleje	1,25
Fragt, Porto	1,10	Fortjeneste	1,25
Skat, Forsikring	2,20		
Renter af Fremmedkapital	1,10	Detailhandler ..	27
Tab paa Debitorer	1,00	Administrationsomkostninger	8,00
Reklame	0,40	Lageromkostninger ...	3,00
Andre Omkostninger ..	2,60	Salgsomkostninger	8,00
Driftsherreløn, Fortjeneste, Renter	5,70	Lys, Leje	5,75
		Tab paa Debitorer ...	1,25
		Fortjeneste	1,00
Forbrugeren betaler ...	**100**	Forbrugeren betaler ..	**100**

I Varefremstillingen og Varetransporten er Rationaliseringen gaaet sin sikre Vej fremad og har naaet overvældende Resultater, derfor har Menneskeheden nu til Dags Goder til Raadighed i en Mængde og en Mangfoldighed, og som den for Aartier siden slet ikke vilde have kunnet forestille sig. I Varefordelingen har man hidtil slet ikke kunnet opnaa lignende Resultater, og saaledes er »den moderne Økonomis Selvmodsigelse« opstaaet, nemlig at det koster mange Gange mere at afsætte Varen end at fremstille den.

Salg er en stærk personlig Præstation. Maskinen fremstiller Varen og transporterer den, men kan ikke sælge den.

En »Salgsfabrik« er endnu ikke opfundet.

Derfor er Antallet af de i Handelen beskæftigede ikke alene forøget stærkt — det samme er Tilfældet med Industriarbejderne — men er ogsaa steget stærkt i Forhold til Antallet af Industriarbejdere. I Tyskland var der f. Eks. i 1861 for hver 83 Indbyggere beskæftiget en Person i Handelen, i 1933 var det derimod én for hver 20 Indbyggere.

Nu vilde det imidlertid være en stor Fejltagelse, dersom man antog, at Lønningerne spiller en Hovedrolle i Handelsomkostningerne. Selv om det undertiden fremstilles, som om det er saaledes, saa viser de videnskabelige Undersøgelser, at det er en grov Fejltagelse.

Undersøgelser i den amerikanske Detailhandel viser, at Personaleomkostningerne ialt andrager mellem 10 og 18 pCt. af Omsætningen. Omkostningerne i den tyske Detailhandel viser, at Personaleomkostningerne ligger paa mellem 6 og 17 pCt. af Omsætningen. I andre Lande som f. Eks. i Kolonialhandelen i Norge og i Herrekonfektionen i Sverige er Procentandelen af Omkostningerne endnu lavere, mellem 3,5 og 8 pCt. af Omsætningen!

*) Professor Julius Hirsch: Den moderne Handels Omkostninger, Rationalisering ved Sammenligning af Erfaringer i flere Lande, udgivet af den handelsvidenskabelige Læreanstalt Handelshøjskolen i København, 1935.

Man maa ikke glemme, at der indenfor Handelen — som overalt — er andre Omkostninger ved Siden af Lønninger. En Virksomheds Økonomi bestemmes ikke alene af Lønningerne, men ogsaa af disse andre Omkostninger.

Husleje, Reklame, Kreditomkostninger, Fabrikationsoverskud og meget andet er ved Siden af Konjunkturernes Indflydelse og Driftsledelsens Dygtighed væsentlig bestemmende for Handelens Rentabilitet.

Andre vigtige Kendsgerninger maa særlig fremhæves, fordi der hidindtil for det meste ikke er taget Hensyn til dem.

En Nations Varelager svarer i Værdi omtrent til dens Driftskapital. Sparer man 20 Mill. Kr. paa et Folks Varelager, og Handelens Præstation iøvrigt er den samme, da er det lige saa godt, som om dette Folk havde faaet et Laan paa 20 Mill. Kr. udefra. Der er dog den Forskel, at der maa betales Renter af et saadant Laan, medens Lagerformindskelsen sparer Renter og Tab.

Et andet vigtigt Spørgsmaal er: Hvor ofte bliver Varelageret omsat? Moderne driftsøkonomisk Tankegang ønsker Formindskelse af Varelageret og forøget Lageromsætning. Jo mindre Varelageret er, desto mindre er Udgifterne til Renter, Lokale og Pasning af Varerne, og desto mindre er Tabet paa ukurante Varer og Modesvingninger. Samtidig med Lageromsætningen stiger Personalets Ydelse. Alle Bestræbelser for at formindske Lageret krydses dog af den hurtige Forøgelse af Varearterne. Netop derfor bliver det en betydningsfuld Pligt saavel i den enkelte Virksomhed som i hele Erhvervslivet nøje at overvaage Lagerets Størrelse og Sammensætning.

Undersøgelserne af den moderne Handels Omkostninger viser saaledes, at der findes mange Faktorer, som øver Indflydelse paa Tab og Vinding, og at det ikke altid er Lønningerne, som er væsentligt afgørende for en Virksomheds Omkostninger. Der gives en hel Række af Fejlkilder og Mangler, som Arbejdsgiveren og ikke Medhjælperen er ansvarlig for. Disse Fejl maa ogsaa i Almenhedens Interesser søges rettet. Professor Hirsch's Bog vil kunne yde god Tjeneste som Vejleder paa dette Erkendelsesomraade.

25 Aars Jubilæum.

DEN 27. April kan vort mangeaarige Medlem Prokurist Georg Hansen, Aaboulevard 45, København, fejre 25 Aars Dagen for sin Ansættelse hos Firmaet fh. Levin & Sønners Efterf.



Georg Hansen.

Georg Hansen, der er særdeles velkendt iblandt de københavnske Medlemmer, gennemgik Kommuneskolen i København og omflyttedes derfra til den dengang eksisterende Kommunens Belønningsskole, hvorpaa han tog Præliminæreksamen. Han ansattes derpaa som Kontorlærling i det Firma, hvor han i Dag staar som den betroede Prokurist.

Georg Hansen har i en Række Aar været Medlem af Bestyrelsen for Kontorafdelingen i København og valgtes paa Indstilling af Forbundet som Medhjælperdommer i Sø- og Handelsretten i København, hvilket Hverv han endnu beklæder.

Vi lykønsker paa Jubilæumsdagen.

Medlemmer i offentlige Hverv.

VED fhv. Undervisningsminister Borgbjergs Død blev et Folketingsmandat ledigt, og som Suppleant er derefter vort Medlem, Redaktionssekretær Rasmus Hansen, rykket ind i Folketinget. Rasmus Hansen kommer til at sidde i Tinget sammen med sin Fader, Folketingsmand Knud Hansen, Kolding. Det samme gælder forøvrigt vort Medlem, Fru Nina Andersen, der fornylig indtraadte i Tinget efter O. Andersen. Hendes Fader er Folketingsmand P. Andersen, Svendborg.

Et andet af vore Medlemmer, Sekretær i det kooperative Fællesforbund Lars M. Olsen, København, indtræder i disse Dage i Borgerrepræsentationen som Suppleant for Sekretær Chr. Bruun, der er valgt som Direktør for Københavns Kommunes Kørselsafdeling.

Lars M. Olsen har i flere Aar været Medlem af Bestyrelsen for Bog- og Papirhandlermedhjælperafdelingen i København, foruden at han er Redaktør af D. s. U.s Medlemsblad »Rød Ungdom« og Formand for Socialdem. Forening i 11. Kreds. Han er meget anvendt som politisk Taler.

Vi ønsker begge vore Medlemmer til Lykke.

Hjælpefonden.

I en Krisetid, som den nuværende, hvor ingen ved sig sikker paa at bevare sin Stilling, men det tværtimod Gang paa Gang hænder, at selv ældre Medhjælpere i gode Stillinger bliver ledige ved Salg af det Firma, hvori de er ansat, Firmaets Sterilition, Chefskifte eller andre Aarsager, bør ingen undlade at sikre sig bedst muligt mod Følgerne af eventuel Arbejdsløshed.

For alle Medlemmer gælder det, at Arbejdsløshedskassen i første Række træder til, og at den Hjælp, der herfra ydes er en god Støtte, navnlig naar man har opnaaet den højere Anciennitet i Kassen. Det kan dog ikke nægtes, at ældre og mere vellønnede Medhjælpere, der har indrettet sig paa en højere Levefod, vil have Vanskeligheder ved straks at skulle tilpasse deres Levevis efter Arbejdsløshedskassens Ydelser, og da de færreste har formaaet at foretage nogen Opsparing af Betydning, og under alle Omstændigheder gerne vil vente længst muligt med at tære paa deres Reserver, bør man i Tide sikre sig en højere Understøttelse, saadan som det kan ske med Medlemsskabet af Handels- og Kontormedjælpernes Hjælpefond, der oprettedes af Forbundet i 1928.

Til Oplysning tjener, at Hjælpefonden optager Medlemmer af Forbundet med en Aarsindtægt af mindst 1800 Kr. Optagelsen finder Sted gennem Afdelingerne og Indskudet er kun 2 Kr. Kun Medlemmer mellem 18 og 60 Aar kan optages.

Kontingentet svares i Forhold til Aarsindtægten efter følgende Skala, der tillige angiver Størrelsen af den daglige Understøttelse.

Forsikret Indtægt pr. Aar	Kontingent pr. Maaned	Understøttelse pr. Dag
Kr. 1800	Kr. 1.50	Kr. 1.00
» 2100	» 1.50	» 1.50
» 2500	» 1.50	» 2.00
» 3000	» 1.80	» 2.25
» 3500	» 2.10	» 2.50
» 4000	» 2.40	» 3.00
» 4500	» 2.70	» 4.00
» 5000	» 3.00	» 5.00
» 5500	» 3.30	» 6.00
Kr. 6000 og derover	» 3.60	» 7.00

Understøttelsen gives efter 12 Maaneders Medlemsskab i 90 Dage. Efter 5 Aars Medlemsskab stiger Dageantallet til 120 og efter 10 Aars Forløb til 140 indenfor 12 paa hinanden følgende Maaneder.

Et lille Regnestykke om, hvad den samlede Understøttelse fra Arbejdsløshedskasse og Hjælpefond vil andrage, vil formentlig være tilstrækkelig talende til at overbevise alle Medlemmer om det fornuftige i at indmelde sig i Hjælpefonden.

Tager vi et Medlem (Familieforsørger) med en aarlig Indtægt paa 5000 Kr. og med 10 Aars Medlemsskab i Fonden, andrager Understøttelsen i Løbet af 12 Maaneder:

Arbejdsløshedskassen	140 Dage	à 4 Kr.	Kr. 560.00
Hjælpefonden	140 »	à 5 »	» 700.00
			Kr. 1.260.00

Hertil kommer saa eventuel Understøttelse af Fortsættelseskassen.

Da Kontingentet for at sikre sig denne Understøttelse kun er 36 Kr. aarlig, er der absolut intet at betænke sig paa.

Henvend Dem derfor i Hjælpefonden, men gør det i Tide.

Statens Kontormedhjælpere.

En Lønordning gennemført for det ikke fastansatte Kontorpersonale.

VED Forhandling mellem Finansministeriet og vor Organisation er det lykkedes at komme til Enighed om en Lønordning for de i Statens Tjeneste ansatte Kontormedhjælpere, som ikke er Tjenestemænd, og hvis Lønforhold hidtil har været rent vilkaarlig og uensartet fastsatte, idet der har været ydet de forskellige Institutioner et bestemt Beløb til Kontorholdsvederlag, og Lønningerne har saa maattet afpasses efter de til Raadighed værende Midler.

Ved de første Forhandlinger er det opnaaet, at der er fastsat bestemte Lønninger for Kontorpersonalet, dels for Aspiranter til Kontorstillinger, Elever, Kontormedhjælpere, der ansættes uden Tjenestemandsansættelser for Øje, Kontorassistenter og Kontorfuldmægtige,

Den trufne Ordning, der blandt andet omfatter Kontorpersonalet paa Orlogsværftet, i Direktoratet for Sygekassevæsenet, Personalet paa Dommer- og Politikontorerne træder i Kraft den 1. April 1936, og er saalydende:

REGULATIV

vedrørende

Aflønningen af de i Statens Tjeneste ansatte Kontormedhjælpere, som ikke er Tjenestemænd.

Ikke fastansat Kontorpersonale med fuld Beskæftigelse over en længere Periode lønnes efter nedenstaaende Regler:

a) Kontormedhjælpere (Aspiranter), der antages med Ansættelse i Tjenestemandsstilling (Kontoriststilling) for Øje, og som har nogen kontormæssig Uddannelse samt visse Forkundskaber, konstaterede gennem Pigeskoleeksamen, Realeksamen, Studentereksamen eller Afgangseksamen fra Handelsskoler og lign. lønnes med nedennævnte Procent-Dele af Begyndelseslønnen for Statstjenestemandslovens Kontoristklasse beregnet efter, hvad den paagældende Medhjælper vilde have oppebaaret i Grundløn uden Pensionsfradrag samt i Regulerings- og Stedtillæg, hvis han havde været ansat i Tjenestemandsstilling.

De første 3 Maaneder	...	50	pCt.	af fuld	Begyndelsesløn
» næste 3 »	...	60	»	»	»
» » 6 »	...	70	»	»	»
Det 2. Aar	.....	80	»	»	»
» 3. »	.....	90	»	»	»

Derefter ydes fuld Begyndelsesløn ÷ ordinært Pensionsfradrag.

Antagelse paa de under a) angivne Vilkaar bør kun rent undtagelsesvis finde Sted uden for Aldersklasserne 18—24 Aar.

b) For Elever, der antages i en ung Alder (i Almindelighed 16—18 Aar) og med Uddannelse i Etaten for Øje, udgør Lønnen det 1. Aar 70 Kr. maanedlig og det 2. Aar 80 Kr. maanedlig, hvorefter den paagældende lønnes som ovenfor under a) angivet (begyndende med 50 pCt. Satsen).

c) Kontormedhjælpere, der antages uden Tjenestemandsansættelse for Øje, og som ved Antagelsen er fuldt uddannet, lønnes det 1. Aar med 80 pCt. af et Beløb, der beregnes i Overensstemmelse med det ovenfor under a) anførte. Det 2. Aar udgør Lønnen 90 pCt. af samme Beløb og derefter et Beløb svarende til fuld Tjenestemandslønning for den paagældende uden Pensionsfradrag samt med Adgang til Alderstillæg efter de for Kontorister i Tjenestemandsloven fastsatte Satser.

Dersom paagældende ved sin Antagelse i Staten er over 24 Aar og før denne Antagelse har haft fuld Beskæftigelse ved Kontorfaget i mindst 3 Aar, kan han straks opnaa 90 pCt. af Begyndelseslønnen beregnet som foran angivet og efter 1 Aars Forløb den fulde Begyndelsesløn.

De omhandlede Kontormedhjælpere kan avancere til Kontorassistentløn og i særlige Tilfælde til Kontorfuldmægtigløn (Assistentløn). Betingelserne for saadant Avancement er med Hensyn til Tjenestealder og kvalificeret Arbejde de samme, som kræves inden for tilsvarende Tjenestemandsgrupper. Opnaaelse af Kontorassistentløn er saaledes betinget af mindst 5 Aars Tjeneste, hvoraf 2 Aar paa Aspirantløn og 3 Aar paa Kontoristløn. Herfra kan der, særlig naar Vedkommende før Indtrædelsen i Statstjenesten har præsteret Kontorarbejde af ikke rutinemæssig Art i længere Tid, og paagældendes Arbejde i Statstjenesten er Kontorassistentarbejde, ske Afvigelser; dog kan de 5 Aar ikke sættes lavere end 3 Aar.

d) Forannævnte under a)—c) opførte Lønsatser er beregnede for fuld daglig Arbejdstid, og kun Tjeneste med fuld daglig Arbejdstid kan betragtes som Aspiranttjeneste. For Tjeneste med nedsat daglig Arbejdstid reduceres fornævnte Lønninger i Forhold til den nedsatte Arbejdstid.

Dersom en Kontormedhjælper lønnet efter Reglerne under a) efter 1 Aars Tjeneste eller senere ønsker at overgaa til Gruppe c), vil han være at overføre til nævnte Gruppe. Idet der bortset fra det 1. Aars Tjeneste, vil den hidtidige Tjeneste under a) medtages ved Beregninger af Lønnen efter Reglerne under c).

II. Vikarer, Sæsonarbejdere etc.

Disse Kontormedhjælpere lønnes med Timeløn. — Timelønssatserne fastsættes saaledes:

Tjenestested med Stedtillægssats:

	a.	b.	c.	d.	e.	Intet Stedtillæg
	Kr.	Kr.	Kr.	Kr.	Kr.	Kr.
Gifte Mænd og dermed ligest. (jfr. Tjmdsl.s § 91, Stk. 1) ...	1.45	1.40	1.35	1.30	1.25	1.20
Ugifte over 40 (jfr. § 91, Stk. 3)	1.35	1.30	1.25	1.20	1.15	1.10
Ugifte under 40 (jfr. § 91, Stk. 4)	1.25	1.20	1.15	1.10	1.05	1.00

III. Fridage og Ferier.

De i Statens almindelige Regler for ugentlig Fridag fastsatte Bestemmelser bringes ogsaa i Anvendelse for det i dette Regulativ omhandlede Personale. Tilsvarende gælder med Hensyn til de i de enkelte Styrelsesgrene fastsatte Regler for Ferier.

IV. Særlige Bestemmelser.

1. Ved denne Ordnings Ikrafttræden pr. 1. April 1936 placeres alle allerede antagne Kontormedhjælpere, der ikke er Tjenestemænd, efter de foran angivne Lønningsregler. Dersom de derved faar lavere Løn end hidtil, tillægges Forskellen dem ved et personligt Tillæg, der bortfalder ved Stigning efter foranstaaende Regler.
2. Antagelse af Vikarer, Sæsonarbejdere etc. bør først ske efter Henvendelse til Handels- og Kontormedhjælpernes Arbejdsløshedskasse (Adresse: V. Boulevard 43) for derfra at faa anvist den nødvendige Arbejdskraft saaledes, at der særlig bliver taget Hensyn til de arbejdsløshedsforsikrede Kontormedhjælpere med lang Arbejdsløshed, naturligvis i den Udstrækning, som de egner sig til Udførelse af paagældende specielle Arbejde.
3. Det bør iagttages, at man i videst mulig Udstrækning undgaar Overarbejde for det Kontorpersonale, der har fuld Beskæftigelse, hvad enten dette er ansat i fastnormerede Stillinger eller antaget og lønnet paa anden Maade.
4. De forannævnte Regler kommer ikke til Anvendelse for Personale under Generaldirektoratet for Statsbanerne, Generaldirektoratet for Post- og Telegrafvæsenet. Reglerne gælder derhos ikke for de under Matrikulsdirektoratet antagne akkordlønnede Medhjælpere, de i Statens statistiske Departement mod Timeløn antagne Studenter, hvis Tjeneste foretages i Uddannelsesøjemed, og de i enkelte Styrelser til Kontorarbejde nu antagne Pensionister.

Finansministeriet, den 8. Februar 1936.

H. P. Hansen.

/V. Thalbitzer.

Lønordningen, hvorom der har været forhandlet gennem længere Tid, betyder en Lønforbedring for den store Part af de Kontorfolk, der er løst beskæftiget i Statens Tjeneste.

Ved Pladsskifte.

»Medlemmerne bør, forinden nyt Engagement indgaas, rette Henvendelse til Formanden i den By, hvor Pladsen skal tiltrædes. Findes ingen Afdeling paa Pladsen, rettes Henvendelsen til Hovedkontoret.«

Københavns Kommunes Lønninger.

UNDER Budgetdebatten i Københavns Borgerrepræsentation kom Ordføreren, Forretningsfører Julius Hansen ind paa Spørgsmaalet om Kommunens Lønninger. Da Referaterne i Dagspressen ikke har været helt fyldestgørende, hvilket har bevirket, at der synes at herske nogen Misforstaaelse med Hensyn til de fremsatte Udtalelser, gengives nedenstaaende efter det officielle stenografiske Referat enkelte Udsnit af Talen.

Ordføreren udtalte i Anledning af et Krav fra det radikale Mindretal om Indkaldelse af Fællesudvalget af 1931 om Kommunens Lønninger:

»Hvad der her er sagt i dette Forslag om Genindkaldelse af Fællesudvalget, og hvad der er sagt om alt det andet, er i Virkeligheden kun Udtryk for Ønsker, som vi allesammen nærer; men som vi ikke skilter med Dag efter Dag, naar vi dog véd, at det ikke kan nytte noget, fordi Tiden endnu ikke er inde til, at man kan faa realiseret disse Ønsker. Det er ikke nødvendigt, at dette Udvalg kommer i Gang i dette Øjeblik. Det var nødvendigt, og det var ønskeligt, hvis det var muligt at skaffe Penge til at gennemføre det, som Udvalgets Arbejde formentlig vil resultere i. Dengang Krisen indtraadte, og Kommunen maatte tage hele sin Økonomi op til grundig Omlægning for at placere de til Raadighed staaende Penge paa de Steder, hvor de ændrede Vilkaar krævede dem, da viste Københavns Tjenestemænd og Arbejdere sig ogsaa at være Situationen voksen; de var forstaaende overfor de Vanskeligheder, Kommunen stod i, og der blev sagt den Gang til Kommunens Tjenestemænd og Arbejdere, at det paaskønnede man, og det skulde ikke blive glemt. Og det er ikke glemt, det vil blive paaskønnet.«

Videre udtalte Julius Hansen:

»Problemet er ikke skrinlagt, det staar ganske frisk, og det staar ogsaa klart, at de Millioner, der skal til for at løse det, ikke findes i Kommunens Kasse i Dag.

Vi har i Københavns Kommune ca. 20,000 Tjenestemænd, saa man vil forstaa, at en Lønreform vil koste Millioner af Kroner. Den Dag, vi har dem, den Dag ikke andre endnu vigtigere Opgaver lægger Beslag paa dem, den Dag er det Forhandlingens Dag. Her er nemlig ikke Tale om en enkelt, mindre talstærk Gruppe med særlig daarlige Lønforhold; men her er Tale om en Lønreform.

Der peges paa Lønningerne andre Steder. Ja, i Staten er Lønningerne lavere, i det private Erhvervsliv er Lønningerne lavere, og de i det private Erhvervsliv arbejdende Arbejdere paa de ringeste Lønninger er i disse Dage ved at blive kastet paa Gaden, fordi de forlanger en lille Smule mere, og disse lavest lønnede, i de private Erhverv beskæftigede Arbejderes Vilkaar ligger meget betydeligt under de Vilkaar, som Kommunen i al Almindelighed yder sine Folk. Men hvor er de da højere? Ja, se til Frederiksberg, bliver der sagt. Og det er rigtigt; paa Frederiksberg er Tjenestemandslønningerne højere end i København, 300—350 Kroner højere om Aaret, og man forbavses, for det er jo en konservativ Kommune.

Ja, men for Frederiksberg spiller Lønningsudgiften ogsaa forholdsmæssigt en meget mindre Rolle end i København. Der findes vel næppe nogen i denne Sal, der ikke kan gennemskue den frederiksbergske Lønningsfilm. Det var en konservativ Spekulation i Dumhed, og den lykkedes; det konservative frederiksbergske Flertal blev bevaret i 1931 og videre ved Køb af Tjenestemandsstemmer for 300—350 Kr. Stykket.

Hvis nu de københavnske Tjenestemænd i Fortrydelse over, at de faar disse Penge mindre, havde spekuleret i at vælte det socialdemokratiske Flertal i København, tror saa den københavnske Tjenestemand, at de Konservative i denne Sal havde forhøjet Lønningerne? Vi kunde jo bede Herr Bindslev om at svare os derpaa, naar Herr Bindslev om lidt faar Ordet. Tror de saa, de frederiksbergske Tjenestemænd havde faaet Lov til at beholde det Tillæg, de fik i 1931? Nej, det, der foregik paa Frederiksberg i 1931, var en politisk Spekulation, som de Konservative paa Frederiksberg nok skulde have undladt, hvis Frederiksberg ikke netop havde ligget midt inde i København, men i Stedet for havde ligget et Sted langt ude paa Sjælland. Det skulde bruges som et konservativt, partiagitatorisk Træk, og det lykkedes ogsaa.

Men hvad er det, vi plejer at høre af vore konservative Kolleger i denne Sal? Det er jo ikke, at Københavns Kommune lønner alt for lavt: Se til, hvordan vore Partifæller lønner paa Frederiksberg, og lad os lønne lige saa højt i København. Nej, det vi plejer at høre i denne Sal, er: Lad Lønningerne blive tilpasset efter de private Erhvervs Lønoverenskomster, og endvidere: Lad os gennemføre Aftrapning for Kommunens Arbejdere. Saaledes er Stillingen, som vi kender den i Københavns Kommune.

Hvornaar er Arbejdsgiverforeningen faldet over Frederiksberg for de højere Lønningers Skyld? Det er den aldrig; men den er altid faldet over København trods Lønforskellen i Øjeblikket.

Derfor maa vi have Lov at sige, og det maa vore Tjenestemænd og Arbejdere i Københavns Kommune ogsaa forstaa, og ligesaa Tjenestemændene og Arbejderne paa Frederiksberg, at det hele i Virkeligheden er Politik. Kunde man blot faa brudt det socialdemokratiske Flertal i denne Sal, saa skulde vi se Lønreform ogsaa paa Frederiksberg; men saa vilde den bare gaa den forkerte Vej.

Vi kender alle det sidste Regnskab; vi behandler i Aften Budgettet for 1936—37. Tjenestemændene kender Kommunens pengemæssige Stilling, og Tjenestemændene vil ogsaa forstaa, at det vilde være uærligt af os at tilbyde dem, hvad vi ikke har Raadighed over i Dag; og de vil ogsaa forstaa, at de ikke mindst i denne kriseagtige Tid trods alt har det uendelig bedre og betydeligt mere sikkert end de, der tjener deres Brød i de private Erhvervs Tjeneste, eller som ikke engang kan faa Lov til det, men vandrer arbejdsløse omkring.

Og nu spørger jeg til Slut det radikale Mindretal, der altsaa stiller Forslaget om at sætte Fællesudvalget i Arbejde: Hvor vil det radikale Mindretal hente Pengene fra til en Lønreform i dette Øjeblik? Hvis man ikke kan svare paa det, saa vil jeg betegne Forslaget om at lade Fællesudvalget gaa i Arbejde som en Film. Det er jo ikke første Gang, den radikale Gruppe er paa Fiskeri; men jeg vil gerne have Lov til at betegne det som ikke ansvarsfuldt at føre en saadan Politik, og de Radikale her i Kommunen vilde ikke gøre det, hvis de havde et Ansvar eller ringeste Udsigt til nogen Sinde at faa det. Saa saare Kommunens Økonomi bedrer sig, er der mangt og meget at rette ogsaa ved Lønningerne, og den Dag forhandler Flertallet aabent med sine Tjenestemænd og Lønarbejdere.«

Det vil af foranstaaende fremgaa, at det er en almindelig Lønreform, som afvises i Øjeblikket paa Grund af manglende Midler, men at det stilles i Udsigt at optage Forhandlinger herom, saa snart Kommunens Økonomi bedrer sig. Udtalelserne afskærer saaledes ikke Forhandling for Grupper med særlig daarlige Lønforhold, hvis Ændring af Vilkaarene for disse kan ske indenfor Kommunens økonomiske Rammer.

Økonomaskifte paa H. K.s Strandhus, Karlslunde.

MED Feriesæsonen 1936 — og iøvrigt allerede i Paaskedagene, hvor der er aabent paa H. K.s Strandhus — overtager Herr og Fru L. Christensen, København, den daglige Ledelse af Strandhuset. Efter at Økonomastillingen har været opslaaet ledig i Medlemsbladet, har Forbundets Hovedledelse gennemgaaet de indsendte Ansøgninger og mener med denne Ansættelse at have truffet det rette Valg, saaledes at Arbejdet med at styrke Feriehjemmets Position og Renomé er lagt i de rette Hænder. Fru Maja Christensen er Medlem af vor Organisation og som saadan paa Forhaand kendt med en Del af vore Medlemmer, i hvert Fald i København. Som Økonoma har hun de bedste Betingelser, idet hun er godt kendt med Arbejdet ved en saadan Stilling, og vi tvivler ikke om, at Herr og Fru Christensen vil gøre alt for at skabe den rette Tilfredshed og Hygge for Pensionærerne paa vort Feriehjem. Herr Christensen vil paa Feriehjemmet tage sig af de mange Opgaver, som der netop paa »Strandhuset« er at tage Vare paa. Vi ønsker det nye Økonomapar alt Held med Arbejdet og Lykke i Bestræbelserne med at oparbejde Virksomheden, en Virksomhed, som forhaabentlig vil blive til Gavn og Glæde for saavel vore Medlemmer som Herr og Fru Christensen og dermed ogsaa for Forbundet.

Værdiforringelse af Reichsmarken?

NAAR dette Blad kommer Læseren i Hænde, er der i Tyskland atter blevet udkæmpet en Valgkamp. I Almindelighed er man ganske vist ikke klar over, mod hvem man i Tyskland fører en Valgkamp, thi der findes ingen Partier ud over Nazipartiet. Ethvert Forsøg paa at danne et Parti bliver knægtet med svære Tugthusstraffe. Undladelse af at deltage i Valget er under visse Omstændigheder livsfarlig. Ugyldiggørelsen af Stemmeseddel er i mange Tilfælde ikke uden Risiko.

Man behøver derfor ikke at give sig af med at profetere, naar man allerede nu, medens denne Artikel skrives, i Tiden forud for Valget, konstaterer en stor Sejr for dette. Tværtimod, vi er oven i Købet overtydet om, at det nøjagtige Valgresultat befinder sig i Rigspropagandaminister Dr. Goebbels hemmelige Arkiv. Kun eet ved vi ikke i Forvejen, nemlig hvor mange Procent Mod-Stemmer man denne Gang har besluttet at tillade.

Hvilken Hensigt har nu disse Valg?

For Systemet to Formaal. For det første tror man at kunne indbilde Folket, at der i Tyskland — som Herr Göring udtrykker det — hersker et »tysk« Demokrati! For det andet — og dette er det vigtigste — maa Folkets Opmærksomhed ledes fra de indre, daarlige, statsøkonomiske Forhold og Utilfredshed til et Omraade, hvor der ikke findes nogen egentlig Meningsforskellighed saaledes som ved disse Valg, hvor Spørgsmaalet — ganske kort formuleret — lyder, om Folket vil have Krig eller Fred.

Dog bag disse Valg skjuler der sig efter vor Mening endnu noget andet — de slette statsøkonomiske Forhold. Og dette er Aarsagen til, at vi i vort Fagblad beskæftiger os med disse nye Rigsdagsvalg.

Man har i Tyskland — økonomisk set — naaet Bunden. Hvad vi tidligere i disse Spalter gentagne Gange har fremholdt, er nu indtruffet. Arbejdsløsheden i Tyskland er i de sidste Maaneder steget med over 2 Millioner, og trods det bedre Vejrlig for Udendørsarbejder er Nedgangen i Arbejdsløshedstallene kun ganske ringe. (Tilbagegang i Arbejdsløsheden i Februar 1935 114,000 og i Februar 1936 5000).

Dog alt dette er kun en Begyndelse. Systemet er sig bevidst, at det endnu kun har to Muligheder for at kunne vegetere videre enten ved Formindskelse af Rustningsudgifterne og Udgifterne til den saakaldte Arbejdsfremskaffelse, for saa vidt den er uproduktiv, med samtidig Udskrivning af nye, trykkende Skatter eller ved Forringelse af Mark-Værdien.

Saa sikkert som det er, at begge disse Veje ikke fører til Konsolidering, men kun byder Systemet en kort Galgenfrist, saa sikkert er det ogsaa, at der inden for Regeringen med de skarpeste Vaaben vil blive ført en Kamp om den virksomste Metode. Og saa snart Valgene er overstaaet, og Regeringen har faaet et nyt »Tillidsvotum«, vil Afgørelsen falde. En Afgørelse, der for den store Masse af Arbejdere og Medhjælpere, som den ogsaa kommer til at omfatte, vil være katastrofal.

Vejen, som Herr Schacht vil gaa, altsaa Vejen til Formindskelse af Udgifterne og Erhvervelse af nye Indtægter, maa føre til en uhyggelig Arbejdsløshed. Vejen i den anden Retning vil ikke alene fremkalde Arbejdsløshed, men en endnu større Elendighed.

Det synes ikke mere tvivlsomt, hvilken Vej Hitlerregeringen har bestemt sig for. En Herr Dr. Forstmann har skrevet en Bog, hvori han ganske klart og tydeligt anbefaler en Devalvation (Forringelse af Markens Værdi) paa fulde 70 pCt., saa at kun 30 pCt. af Værdien forbliver tilbage. Han anfører i sin Bog fuldstændig rigtigt, at den daglige Markkurs er kunstigt opretholdt, og at det har vist sig, at Fremhjælpning af Privatbedrift ikke er lykkedes.

Som Følge af Forringelsen af Markværdien venter Herr Dr. Forstmann sig en Stigning af den tyske Eksport, hvilket vistnok ikke turde indtræffe, da man maa antage, at Verden sikkert vil vide at værge sig mod den tyske Dumping som f. Eks. mod den japanske Dumping. Det er bemærkelsesværdigt, at man i det samme Skrift betegner Schachts Erhvervspolitik som Gøglerpolitik. Der er slet ingen Tvivl om, at Forfatteren til dette Skrift selv er klar over den Elendiggørelse af Folkets store Masse, der maa blive Følgen af at gennemføre hans Forslag. Det skal nævnes, at han selv antager, at Gennemsnitspriserne i Tyskland vil blive fordoblet. Trods dette erklærer han i samme Bog, at man ikke tør forhøje Lønningerne, men at Arbejdstiden maa forlænges.

Nu vil man maaske indvende: Hvilken Betydning kan det have, at en Arbejderfjende overhovedet skriver en saadan Bog? Det samme vil saa mange andre kunne gøre. Herimod kan anføres: For det første: I Tyskland tør ingen Bog udkomme, som ikke først er blevet prøvet af Nazis Kontrolinstitution; men det bemærkelsesværdige er, at det for Herr Dr. Forstmanns Vedkommende ikke drejer sig om en hvilken som helst Arbejderfjende, men om Førerens Stedfortræder Rudolf Hess's nationaløkonomiske Raadgiver.

Allerede den allernærmeste Tid vil vise, om Hess-Retningens eller Schacht-Retningens Planer vil blive gennemført indenfor Regeringen. Begge Forslag fører til ny Nød, til ny Elendiggørelse af Arbejdere og Medhjælpere.

Dog synes det os, som om Vejen til Devalvation og yderligere Inflation vil blive fulgt, eftersom Tysklands nye udenrigspolitiske Manøvre naturnødvendigt fremtvinger stigende Rustninger.

Husk, at Restance
udover 2 Maaneder
medfører Sletning!
• Hold derfor dit Kontingent i Orden Maaned for Maaned. •

Bag Pult og Disk.

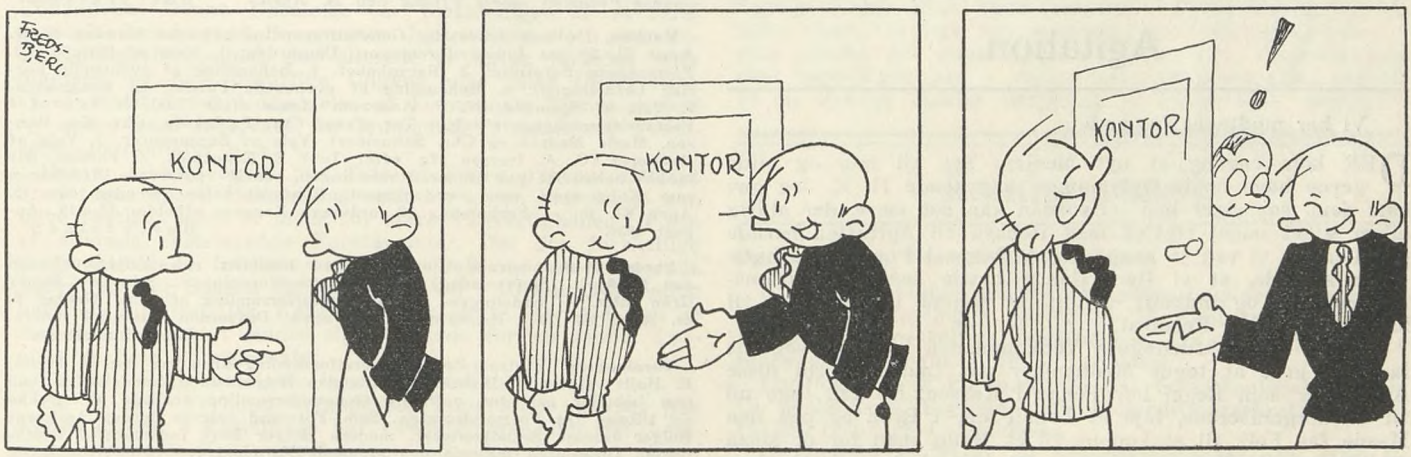

— Kontorchefen slog i Dag Bydrengen! — Ja, han maa jo benytte sig af, at han — — er Direktørens højre Haand!

Hvor gaar Pengene hen —?

I Crome & Goldschmidts Maanedsblad »Stormagasinet«, der udgaar som Tillæg til Dagbladet »Politiken«, finder vi følgende Artikel af almen Interesse.

Vi snakker allesammen Nationaløkonomi i vore Dage: Valuta og dansk Arbejde. Men har De nogen Sinde rigtig tænkt over, hvor Deres Penge gaar hen, naar De er paa Indkøb hos C. & G., hvor mange der bliver her i Landet, og hvor mange der gaar ud til vore udenlandske Kunder og Konkurrenter? For nogle Aar siden var Forholdet det, at der gennemsnitlig gik 40 pCt. ud af Landet, nu er det kun 20.

Naar De køber for 100 Kr. hos C. & G. i Dag, bliver de 80,90 Kroner i Danmark, 8,80 Kr. gaar til England, vor største Kunde, 5,30 Kr. til Tyskland, vor næststørste Kunde, Østrig faar 1,70, Schweiz 1,20, Frankrig 60 Øre, Italien og Czekoslovakiet hver 40 Øre, mens Belgien maa nøjes med 20, og de resterende 50 Øre fordeles mellem en Række andre Lande.

Af nedenstaaende Tabel vil De iøvrigt kunne se, hvorledes Forholdene har udviklet sig paa dette Omraade i de senere Aar:

	1931	1932	1933	1934
Danmark	62,80	80,50	79,60	80,90
Tyskland	19,50	6,50	5,70	5,30
England	2,60	6,00	6,70	8,80
Belgien	3,50	0,90	1,50	0,20
Frankrig	1,00	1,30	1,20	0,60
Schweiz	3,00	1,80	1,70	1,20
Italien	0,90	0,60	0,30	0,40
Czekoslovakiet	2,00	0,80	0,80	0,40
Østrig	1,80	0,30	1,30	1,70
Andre Lande	2,90	1,30	1,20	0,50
	100,00	100,00	100,00	100,00

Nationaløkonomien er her paa en fiks Maade taget i Reklamens Tjeneste.

Dispensation fra 10 Mdr. Bestemmelsen.

IFØLGE Skrivelse fra Arbejdsdirektoratet har Socialministeriet imødekommet vort Andragende om Forlængelse af Tilladelsen til at dispensere fra Bestemmelsen i Arbejdsløshedsloven om, at Retten til Understøttelse er betinget af 10 Maaneders Arbejde i Løbet af de sidste 2 Aar.

Tilladelsen gælder indtil den 30. Juni.

Der kan saaledes i April Kvartal vedblivende udbetales Understøttelse til arbejdsløse Medlemmer, selv om de ikke har haft 10 Maaneders Arbejde indenfor de sidste 2 Aar, naar de blot opfylder Bestemmelsen om 6 Maaneders Arbejde indenfor de sidste 3 Aar og iøvrigt er berettiget til Understøttelse af Arbejdsløshedskassen.

Agitation.

Vi har modtaget følgende:

DER kom engang et nyt Medlem hen til mig og vilde gerne have nogle Oplysninger angaaende H. K. Jeg gav ham dem, saa siger han: »Hvordan kan det være, der aldrig bliver gjort noget rigtigt med Hensyn til Agitation herude paa Landet, vi ved jo knapt, hvad Formaal Foreningen har.«

Jeg svarede, at vi flere Gange havde sendt Agitationsmateriale ud og indbudt dem til at komme ind til Byen til Møde, men uden Resultat.

For de store Afdelingers Vedkommende kan det sagtens lade sig gøre at tegne Medlemmer paa Landet, fordi disse Afdelinger som Regel har Penge i Kassen. De kan tage ud til de uorganiserede, leje et Lokale der i Byen og paa den Maade faa Folk til at komme til et Møde, men for de smaa Afdelingers Vedkommende ser det anderledes ud, de kan nemlig ikke med deres smaa Midler gøre dette. (Jeg skal bemærke, at jeg selv har siddet i Bestyrelsen for en mindre Afdeling).

Jeg husker engang, vi lavede en Agitationsfest i Haab om, at det skulde give os nogle nye Medlemmer; i Stedet for gav det os et stort Underskud, der sved til os Resten af den Vinter.

Derfor synes jeg, at vort Forbund burde yde saadanne Afdelinger nogen Hjælp, ellers tror jeg, Arbejdet i disse Afdelinger efterhaanden vil gaa helt i staa.

Agitation er et Taalmodighedsarbejde og tillige et vanskeligt Arbejde, men hvis en Bestyrelse af økonomiske Grunde ikke ser sig i Stand til at udføre et Arbejde, svækkes Interessen uvilkaarligt.

Helge Jørgensen.
Medl. Nr. 12398. Næstved Afd.

Conto pro diversi.

HANDELSRETTERNE.

Ved Th. Hansens Død, der omtrent faldt sammen med Udløbet af Funktionstiden for de handelskyndige Dommere i Handelsretten i Aalborg, blev der en Plads at besætte for Afdelingen. Imidlertid har Afdelingen faaet Tilladelse til at indstille flere Repræsentanter, og Dommeren har taget Hensyn til Indstillingen og udnævnt vore Medlemmer Laur. Borup og Sofus Pallesen som Repræsentanter for det underordnede Handelspersonale samt Købmand Laursen som Repræsentant for Handelsstanden.

DISKUSSIONSMØDE MED K. U.

Paa Grund af Pladsmangel maa vi lade et Referat af et Diskussionsmøde i Nykøbing Falster mellem Forbundet og en Repræsentant fra K. U. lade udgaa til næste Nr.

Fra Afdelingerne.

Hammel. Afdelingen havde Mandag den 2. Marts arrangeret en Filmsaften som Propaganda for Forbundet. Rejsesekretær Johs. Jensen, havde lovet at møde som Taler, men blev forhindret af Snevejr, men Redaktør Winther, Hammel, holdt i Stedet et udmærket Foredrag. Det var Filmen »Chancen«, der vistes, og der var mødt ca. 75 Tilskuere.

Hjørring. Ord. Generalforsamling afholdes **Tirsdag den 28. April 1936** Kl. 20 paa »du Nord«, med Dagsorden: 1. Valg af Dirigent, 2. Beretningsaflæggelse, 3. Regnskabsaflæggelse, 4. Valg af Kasserer, 5. Valg af 3 Medlemmer til Bestyrelsen, 6. Valg af 2 Suppleanter, 7. Valg af 2 Revisorer og 2 Revisorsuppleanter, 8. Eventuelt, 9. Behandling af eventuelle indkomne Forslag til Optagelse paa Kongressens Dagsorden.
Medlemmerne anmodes om: Gør Deres Pligt og mød paa Generalforsamlingen. Bestyrelsen.

Horsens. Afdelingen afholder ordinær Generalforsamling i Forsamlingsbygningen, Sal Nr. 1., **Tirsdag den 28. April** Kl. 20,15. Dagsorden: 1. Valg af Dirigent, 2. Forhandlingsprotokollen, 3. Formandens Beretning, 4. Regnskaberne, 5. Indkomne Forslag, 6. Indkomne Forslag til Kongressen, 7. Valg af Kasserer, 8. Valg af 3 Bestyrelsesmedlemmer og 2 Suppleanter (afg. Kontorass. O. Bjørslev, Ekspedient P. Troelsen, Bogholder Aa. Døssing), 9. Valg af 1 Revisor og 1 Suppleant (afg. Knud Winther), 10. Eventuelt. — Eventuelle Forslag maa være indsendt til Afdelingens Formand senest Fredag den 24. April. Bestyrelsen.

Kolding. Ordinær halvaarlig Generalforsamling afholdes **Mandag d. 20. April** Kl. 20 paa Industriforeningen. Dagsorden: 1. Valg af Dirigent, 2. Formandens Beretning, 3. Regnskabet, 4. Behandling af eventuelle Forslag (Afdelingen), a. Behandling af eventuelle Forslag til Kongressen, 5. Valg af Formand (N. P. Andersen afgaar efter Tur), 6. Valg af 4 Bestyrelsesmedlemmer (efter Tur afgaar Chr. P. Larsen, Chr. Kn. Hansen, Marie Madsen og Chr. Schneider), Valg af Suppleanter, 7. Valg af Revisorer (C. A. Iversen afg. efter Tur), 8. Eventuelt. — Forslag, der ønskes behandlet paa Generalforsamlingen, saavel vedrørende Afdelingen som Kongressen, maa være tilsendt Kontoret senest Onsdag den 15. April Kl. 18. — Forbundets 12. ordinære Kongres afholdes 16.—19. August 1936. Bestyrelsen.

Varde. Medlemmernes Opmærksomhed henledes paa Agitationsfesten **den 9. April** (Skærtorsdag) i Haandværkerforeningen. Sekretær Henry Gran taler. — Afdelingens Foraarsgeneralforsamling afholdes **Tirsdag d. 28. April Kl. 20** i Haandværkerforeningen. Dagsorden udsendes senere. Bestyrelsen.

Vordingborg. Ekstraordinær Generalforsamling afholdtes den 6. Marts. E. Højlt valgtes til Dirigent. Formanden Holger Rove meddelte, at han som bebudet paa den ordinære Generalforsamling ønskede at trække sig tilbage fra Formandsposten. Som Formand valgtes derpaa Assistent Holger Jensen, Socialkontoret, medens Holger Rove indvalgtes i Bestyrelsen. Dirigenten takkede den afgaaede Formand for hans Arbejde og udtalte Ønsket om, at den nye Formand vilde interessere sig for en yderligere Styrkelse af Afdelingen.

KOMMUNAL KONTORMEDHJÆLPER TIDENDE

Nr. 4. Redigeret af **Alfr. Jensen**, Aarhus. **1936.**

Kommune-Larsen i Hovedstaden.

ER der endelig ved at ske en Kursændring i vore københavnske Kollegers Stilling til Organisationsspørgsmaalet?

Spørgsmaalet synes berettiget under Læsningen af en Artikel i Kommunalforeningens Blad af 15. Januar. Man er naaet til Erkendelsen af, at Problemet om den tabte Melodi kun eksisterer for den uorganiserede Medhjælper, og »at Vejen til Højnelse af Medhjælperstandens Levevilkaar er Fuldbyrdelsen af dens Organisation — en stærk og fuldtallig, fagligt indstillet Organisation«.

Bemærkelsesværdigt er det, at man kommer til denne Konklusion ved at betragte de Resultater, som Fagets eneste virkelig faglige Organisation har opnaaet, og nævner »Vølund«-Sagen og Slagterimedhjælpernes Konflikt som Kilden til den særlige Aktualitet, Organisationsspørgsmaalet er kommet ud for.

Bladet har naturligvis Ret i disse Betragtninger, og for saa vidt er alt jo saare godt. Beklageligt er det blot, at man i Visens sidste Vers igen har tabt Melodien, idet man fremholder det som en Opgave for Københavns Kommunalforening at søge Løn- og Ansættelsesforhold forbedret for Kommunens Kontorister og løst antagne Medhjælpere, som jo i stort Tal er Medlemmer af Dansk Handels- og Kontormedhjælperforbund.

Den smukke Vending om den fuldtallige, fagligt indstillede Organisation bliver derved til tomme Ord. Deres Anvendelse i Betegnelsen af en Forening, der mere har Karakter af ufaglig Isolering end faglig Organisation, er en saa aabenbar Tilsnigelse, at de som Agitationsmiddel ikke kan have nogen Værdi. Og s a a kunde man altsaa have sparet dem!

Undervisningsspørgsmaalet.

I Bladets forrige Nummer omtalte vi, at Indenrigsministeren paa Købstadforeningens Repræsentantskabsmøde bebudede Nedsættelse af et Udvalg til Behandling af hele det vigtige Spørgsmaal om de kommunale Tjenestemænds Uddannelse. Denne Udtalelse var foranlediget af et foregaaende Foredrag af Borgmester Jensen-Stevns om den Undervisningsvirksomhed, der allerede er enten indledet eller planlagt, og hvis naturlige Udgang maa blive Oprettelsen af et Institut for Uddannelse af kommunale Tjenestemænd og andre med Interesse for kommunal Virksomhed, Politikere, Journalister o. s. v.

Det er sikkert ogsaa paa Tide, at Sagen paa autoritativt Sted tages op til Behandling, saaledes at en klar Linje kan blive fastlagt uden at møde for store Vanskeligheder i Form af allerede eksisterende Foretagender. Det fra forskellige Sider udfoldede Initiativ, som har haft en saa afgørende Betydning for Sagens Rejsning, har vel i Hovedsagen endnu haft en interimistisk Karakter, men dette Forhold kan jo forholdsvis hurtigt ændre sig til Skade for en samlet Løsning af hele Spørgsmaalet.

Endnu er dog heldigvis ingen Forfuskning sket.

De af vort Forbund arrangerede kommunale Kursus paa Feriehjemmet i Karlslunde har været tilgængelige for kommunalt ansatte Kontormedhjælpere og -tjenestemænd af enhver Kategori og har fra Begyndelsen netop været anlagt som en midlertidig Foranstaltning, der skulde fastslaa Nødvendigheden af, at dette vigtige Problem tages op med en varig Løsning for Øje. Denne propagandamæssige Side af Virksomheden har ogsaa haft den tilsigtede Virkning. Fra alle Sider, der har Berøring med kommunale Forhold, er Uddannelsesspørgsmaalet blevet drøftet, og de fremsatte Synspunkter har været samstemmende.

Et nyt Foretagende af denne Art har i Vinter set Dagens Lys, idet en Kreds af Kæmnere paa Fyn har arrangeret 2-aarigt Kursus i Odense med Undervisning 2 Gange ugentlig i Maanederne Oktober-Marts. I Modsætning til de af vort Forbund arrangerede Kursus — der i Hovedsagen bæres økonomisk af Forbundet — regnes der med, at Deltagelsen i de fynske Kursus betales af de respektive Kommuner. Der var ved Starten regnet med 20 Elever, men man naaede hurtigt op paa 54, hvad der kun kan bekræfte denne Sags store Aktualitet blandt Medhjælperne.

Og endelig staar de igennem snart et Aar overvejede Planer om Oprettelsen af et Fakultet for kommunal Uddannelse nu foran deres Virkeliggørelse. Til Gengæld bliver denne sidste Institution vel den eneste af de hidtil planlagte, som faar permanent Karakter — bortset fra Københavns Kommunalundervisning, der er et Kapitel for sig.

Hvorledes Forholdet vil stille sig mellem den videnskabelige Universitetsuddannelse og den mere almene Uddannelse, som et kommende Institut — maaske efter svensk Mønster — skal tage Sigte paa, kan en Udtalelse af Indenrigsministeren paa det nævnte Repræsentantskabsmøde formentlig angive. Ministeren udtalte blandt andet:

»Den kommunale Administration uden for Hovedstaden forestaas dels af den lille Del af Tjenestemændene, som har Embedseksamen, i Almindelighed enten juridisk eller statsvidenskabelig Embedseksamen, dels af den store Gruppe af andre Tjenestemænd, hvis Foruddannelse bestaar af almindelige Skolekundskaber, der erhverves enten uden Eksamen eller gennem almindelig Forberedelseseksamen, maaske Handelseksamen, og saa selvfølgelig den praktiske Uddannelse, som efterhaanden de sidstnævnte opnaar gennem deres Virksomhed i den kommunale Administration. Men der kan for mig ikke være nogen Tvivl om, at som den kommunale Administration er i den moderne Tid, er der i den en Gruppe af Funktioner, der selvfølgelig ikke kræver den Uddannelse, en Embedseksamen er, men som paa den anden Side utvivlsomt forudsætter i mangfoldige Tilfælde en speciel teknisk eller praktisk Viden og Kunnen af forvaltningsmæssig Karakter, som det vilde være af den allerstørste Værdi for Landet og for den kommunale Administration, om mange flere Tjenestemænd var i Besiddelse af.« (Gengivet efter Købstf. Tidsskr.).

Man maa herefter med megen Interesse imødese Resultatet af de Overvejelser, det bebudede Udvalg vil foretage. Ministeren fremsatte tillige en Formodning om, at Købstadforeningen vil blive repræsenteret i Udvalget, hvilket ifølge Sagens Natur maa være rimeligt. Formodentlig vil det blive anset for lige saa naturligt, om Tjenestemændene — ikke mindst det store Antal af disse, som Undervisningen skal tage Sigte paa — ogsaa blev repræsenteret, saaledes at en virkelig alsidig Belysning af Sagen blev muliggjort.

Landet rundt.

Oprykning og Ansættelser i Aarhus.

Efter Forhandling mellem Byraadets Lønudvalg og H. K.s kommunale Afdeling i Aarhus er 18 Kontorassistenter ved Kommunens forskellige Institutioner fra 1. April d. A. at regne oprykket fra 7. til 6. Lønklasse

Endvidere er 2 Fuldmægtige paa Socialkontoret udnævnt til henholdsvis Bogholder og Ekspeditionssekretær og oprykket fr 5. til 4. Lønklasse.

Og endelig er 30 af de Kontorassistenter, der efter Socialkontorets Oprettelse blev antaget ved dette, nu blevet fastansatte.



Nr. 4. Redigeret af **Henry Gran**, København. 1936.

Nu skal alle være med!

Den store Landsagitation, der kulminerede i Medhjælperungdommens Dag, bragte os et godt Stykke frem. Vor Organisations Navn blev paa forskellig Maade belyst, og at Organisationens Betydning for Handels- og Kontormedhjælperne er gaaet op for mange hidtil uorganiserede Standsfæller, viser de mange Indmeldelser, der i Tiden derefter er indgaaet. Den foreløbige Tilgang har vi derfor kun Grund til at være stolte af. Men ogsaa kun foreløbigt. Vi slaar os ikke til Ro hermed for afventende at se, hvormeget Landsagitationen kan virke. Nej, nu skal Succes'en forfølges. Alle de mange Kolleger, der har faaet Kendskab til Organisationstanken, til vor Organisations Virksomhed og gavnende Indflydelse paa Standens Interesser, skal nu besøges af Afdelingernes Agitatorer. Alle, der blot paa mindste Maade i dette Øjeblik, gennem vore oplysende Tryksager eller gennem vore Talere paa Medhjælperungdommens Dag, sympatiserer med os, men mangler den sidste overbeviserde Opfordring, skal der rettes personlig Henvendelse til.

Derfor har vort Forbund i Fortsættelse af Medhjælperungdommens Dag udskrevet en Agitationskampagne med personlig Agitation. — Kampagnen er fastsat fra 15. Marts til 15. Maj. Rundt omkring i Byerne gaar der sikkert mange Lærlinge og Medhjælpere, som er stemt for at tilslutte sig Organisationen, men endnu ikke har gjort Alvor deraf. Den endelige Beslutning skal tages. Hjælp disse Kolleger dermed.

En Henvendelse fra en organiseret Kammerat, der kommer med et Indmeldelseskort til Udfyldning vil gøre Udslaget.

Kammerat! Vær med til at styrke Organisationen. Det kan let gøres nu efter vor storslaaede Landsagitation. Vi er inde i en Fremgangsperiode. Dette bør animere Dig til at melde Dig som Agitator og Medarbejder for Din egen Sag. Meld Dig derfor til Din Afdeling eller Ungdomsgruppe som Agitator og faa Oplysninger om Agitationskampagnen, og det vil vise sig, at ogsaa Du med Liv og Sjæl gaar op i det Arbejde, hvori allerede mange af Dine Kammerater virker.

Fra Ungdomsgrupperne

Aalborg. Onsdag den 15. April Kl. 21 afholdes Generalforsamling paa Kontoret, Dagsorden ifølge Lovene. Da der foreligger vigtige Ting, og Klokkeslettet er sat saaledes, at alle kan komme til Stede, forventer vi stor Tilslutning. Søndag den 15. Marts arrangerede Gruppen Besøg paa Margarinefabriken »Alfa«. Ca. 70—75 Medlemmer af Ungdomsgruppen deltog, og efter at have set Filmen »Danmark rundt« besaa man den store Virksomhed. — Ved et fælles Kaffebord talte Direktør Marcussen, Repræsentant Olsen og Ungdomsgruppelederen. Man sluttede Besøget med at synge »Fremad det lyder« — en Oplevelse rigere.

Aarhus. Torsdag d. 9. April (Skærtorsdag) arrangerer Ungdomsgruppen en Cykletur til »Pinds Mølle«, Mødested: Frederiksbjerg Torv Kl. 13. — **Mandag den 13. April** (2. Paaskedag) tager man paa en Heldags-Vandretur, Mødested: Vesterbro Torv Kl. 9. — **Fredag den 17. April Kl. 21** er der Klubaften. — **Søndag den 26. April** foretages Cykletur til Vosnæs Pynt, Mødested: Østbanegaarden Kl. 13.

I Ugen 21.—28. Juni 1936 paatænker Ungdomsgruppen at arrangere en Cykletur til Sverige. Medlemmer, for hvem Turen kan have Interesse, bedes snarest henvende sig paa Kontoret i Ungdomsgruppens Kontortid: hver Fredag Kl. 20—21 eller hos Ungdomsgruppelederen, Hans Jensen, J. la Coursgade 12, 1ste Sal, hvor alle Oplyssninger gives.

Prisen bliver 30—35 Kr. pr. Deltager.

Hvis der viser sig Interesse for Turen, paatænkes der oprettet et Sparefond, hvor Deltagerne i god Tid kan spare Penge til Turen.

Det vil sikkert blive en baade morsom og lærerig Tur, saa vi haaber, at Tilslutningen maa blive saa stor som mulig.

Bornholm. Søndag den 5. April 1936 afholdes Generalforsamling i Industri-Caféens Verandasal Kl. 19. Da der er meget vigtige Sager paa Dagsordenen, bedes Medlemmerne om at give Møde. Kl. 21 samme Aften arrangeres en Agitationsfest med Musik, Sang, Tale og Forevisning af Filmen »Tidens Krav«, derefter selskabelig Sammenkomst. — Alle maa møde op denne Aften.

Fredericia. Ungdomsgruppen afholder **Mandag den 6. April Kl. 20,30** i Teatercaféen en Films- og Foredragsaften. Sekretær Henry Gran taler. Alle Lærlinge og Medhjælpere har gratis Adgang. Agitér for Tilslutning.

Horsens. Fredag den 3. April afholder Ungdomsgruppen Møde paa Muncks Hotel. Samme Sted afholdes Generalforsamlingen **Fredag den 17. April.** Fredag den 6. Marts havde Ungdomsgruppen arrangeret Besøg paa Arbejdernes Fællesbageri. Dette Besøg var meget vellykket, idet 46 af Ungdomsgruppens Medlemmer deltog. Under Bagermester Nielsens kyndige Vejledning var det et interessant Besøg.

Efter Besøget var Ungdomsgruppen Fællesbageriets Gæster ved et fælles Kaffebord paa Muncks Hotel. Ved Kaffebordet var der en fornøjelig og kammeratlig Stemning. Taler blev holdt og Sange blev sunget — alt i alt en god Aften. Medlemmer af Ungdomsgruppen, der ikke deltog, gik Glip af en virkelig morsom Aften. — Forsøm derfor ikke Lejligheden til at deltage i Ungdomsgruppens senere Arrangements.

Korsør. Ungdomsgruppen afholder ordinær Generalforsamling **Tirsdag den 7. April Kl. 21** i Lokalet, Algade 17. Dagsorden ifølge Lovene. Alle Medlemmerne anmodes om at møde op.

København. Vi opfordrer Ungdomsgruppens Medlemmer til at deltage i Ungdomsgruppens Virksomhed. Møderne afholdes i Ungdomshjemmet, Nørre Søgade 27 A hver Tirsdag og Onsdag Aften. Ungdomshjemmet er paa Mødeaftenerne aabent fra Kl. 20. Møderne begynder dog først Kl. 21.

Program for April Maaned er udsendt til alle Ungdomsgruppens Medlemmer. Virk for øget Tilslutning til vore Arrangements.

Bestyrelsen.

Roskilde. Fredag den 17. April afholder Ungdomsgruppen Generalforsamling i Smiths Lokaler, Torvet. Nærmere Meddelelse vil blive tilsendt Medlemmerne.

Slagelse. Torsdag den 9. April (Skærtorsdag) arrangerer Ungdomsgruppen Fest i Anlægspavillonen Kl. 20. Der indledes med fælles Kaffebord, derefter Bal. Udenbys Ungdomsgrupper er indbudte. Kaffebord og Bal Kr. 1,50. Entré til Ballet (efter Kaffebordet) Kr. 1,00.

Fredag den 24. April afholdes Generalforsamling paa Café »Bellevue« Kl. 20,30. Dagsorden ifølge Lovene. — Vi gaar ud fra, at alle der kan, møder op saavel til Generalforsamlingen som til Festen.

Varde. Torsdag den 9. April (Skærtorsdag) arrangerer Afdelingen og Ungdomsgruppen en Agitationsfest, som afholdes i Haandværkerforeningen Kl. 20. Sekretær Henry Gran, København, vil komme til Stede og tale.

Forhaabentlig kommer alle Ungdomsgruppens Medlemmer og tager hver een eller flere uorganiserede Kolleger med.

Lærlingesager

Lærling tilkendt 900 Kr. i Erstatning.

Gennem Københavns Afdeling er der ordnet en Lærlingesag for et af vore Medlemmer.

Sagen drejede sig om en Lærling, som var ansat hos en københavnsk Grosserer paa Lærekontrakt.

Trods gentagne Paataler blev Lærlingen stadig og i meget udstrakt Grad anvendt til Budtjeneste.

Sagen blev indbragt for en Lærlingevoldgift og resulterede i, at Voldgiftsretten afsagde en Kendelse, hvori det fastsloges efter de afgivne Partsforklaringer og Vidnernes Afhøring, at Lærlingen gennem Læretiden har været anvendt til Bygang i et uforsvarligt Omfang, ligesom Læretiden iøvrigt regelmæssigt ca. en halv Time dagligt har været anvendt til Værkstedsarbejde.

Voldgiftsretten har derfor fundet, at Læreforholdet burde afbrydes paa Grund af Læremesterens Misligholdelse af de Forpligtelser, der paahviler ham ifølge Lærlingeloven, navnlig Lovens Paragraf 10, og at Læremesteren bør yde en Erstatning til Lærlingen ved dennes Værge. Erstatningen blev fastsat til 900 Kr.

Den lille Rubrik

Ungdomsgruppe oprettet i Holbæk.

Holbæk Afdeling fortsatte efter Medhjælperungdommens Dag et specielt Arbejde blandt Medhjælperungdommen indenfor Afdelingens Omraade og sammenkaldte denne til et konstituerende Møde, hvor en Ungdomsgruppe oprettedes. Til Leder valgtes Poul Friis, Fuglsvej 30.

Vi ønsker Afdelingen og de til Ledelsen valgte Kammerater Lykke og Held med Virksomheden i den kommende Tid og nærer ikke Tvivl om, at Afdelingen vil faa Glæde af at have optaget denne Gren af Forbundets Arbejde.

Vær kampklar! •

Agitér for Forbundet!

Udgivet af Forbundet. — Ansvarsh. Red. **Julius Hansen**, Vestre Boulevard 43. Kbhvn. V. — Trykt hos **Anton M. Jensen**, Admiralgade 24, Kbhvn. K.

DANSK HANDELS- OG KONTORMEDHJÆLPER TIDENDE

ORGAN FOR DANSK HANDELS-OG KONTORMEDHJÆLPERFORBUND

Nr. 5. 1. Maj 1936. 36te Aargang.

1. MAJ-BETRAGTNINGER.

1. MAJDAG samler Arbejderne sig i de frie Stater Verden over til Demonstration for deres faglige og politiske Krav. Under Frihedens Symbol de røde Faner — marcherer de frem eller flokkes om Talerstolene og gennem Aarene siden den første Demonstration fandt Sted i 1890, er en betydelig Del af Kravene i de stillede Resolutioner blevet gennemført.

Den Kamp, som Arbejderklassen i alle Lande har ført for politisk og økonomisk Frigørelse, er skærpet betydeligt i de senere Aar. Gennemførelsen af Diktaturet og dermed den ufrie Tilstand i Tyskland, Østrig, Italien og en Række andre Stater har skærpet og forbitret Kampen. Faren for en ny, europæisk Krig truer fra disse Stater, hvor Krigens uforsonligste Modstandere — Arbejdere — er slaaet ned. Verdensøkonomiens Sammenbrud og den frygtelige Krise, som hærger Nationerne, vælter ligeledes i Særdeleshed sine Byrder paa Arbejderklassens Skuldre.

Men Arbejderklassen fortvivler ikke af den Grund. Den er klar over, at Bølgedalens Bund vil naas engang, og at det saa atter gaar opad og fremad. Det gælder blot om at holde ud og sætte al Kraft og Vilje ind paa at overvinde Modstanden.

Bestyrelsen for Den internationale faglige Central har givet dette Udtryk i følgende

MAJ-MANIFEST
til Arbejderne i alle Lande.

»Med Henblik paa Majfestens traditionelle Betydning som Arbejdets og Fredens internationale Demonstrationsdag opfordrer vi Arbejderne i alle Lande til med større Kraft end nogensinde at understrege deres Krav om Fred og en Samfundsorden, indenfor hvilken Arbejderne indtager den Plads, der tilkommer dem.

Aldrig er Kapitalismens økonomiske og politiske Modsætninger traadt frem paa saa skarp, absurd Maade som i vore Dage. Teknisk Fremskridt og Opsamling af Rigdomme betyder i Dag baade for Arbejderne og Folkene større Elendighed og øget Nød. I større Udstrækning end paa noget tidligere Tidspunkt er den indre Fred i hvert Land og det fredelige Samliv mellem Folkene truet af alvorlige Farer.

Arbejdere i alle Lande! De større og mere truende Farer kræver, at I fordobler Jeres Anstrengelser og i et uimodstaaeligt Fremstød river de brede Masser i By og paa Land med paa den Vej, der fører til Virkeliggørelse af vore sociale og økonomiske Krav.

For en Gang for alle at gøre Ende paa den økonomiske Verdenskrise, gælder det om at ombygge det menneskelige Samfund fra Grunden af, bryde de kapitalistiske Monopoler og sløjfe Kapitalismens Magtstilling. Kræv derfor øjeblikkelig Indførelse af 40 Timers Ugen som det første Skridt til denne sociale Omdannelse.

For endegyldigt at overvinde Fascismen og de Krigsfarer, denne fremkalder, vil vi skaanselsløst bekæmpe de fascistiske Diktaturer, befæste og underbygge Demokratiet, Friheden og Arbejdernes Rettigheder samt styrke og bevare Verdensfreden gennem en endnu stærkere og mere effektiv Solidaritet og internationalt Samarbejde. Det kan allerede nu konstateres, at Reaktionen, som i de tre sidste Aar er vundet godt frem i en Række Lande, nu begynder at vige. Langsomt, men sikkert generobrer Demokratiets Styrker, som er blevet mere aktive og bedre organiserede, det tabte Terræn. Det er den almindelige Opfattelse, at de fascistiske Diktaturers nyeste militære Eventyr og krigerske Hensigter ikke mindst skyldes deres truede Prestige.

Frihedens, Fredens og den sociale Retfærdigheds Kræfter maa sejre over denne sidste Trusel om en Verdenskrig, der er langt mere alvorlig end alle forudgaaende.

Vi vil sejre, hvis vi er rede til at fortsætte det Værk, som forener os i en urokkelig Tro paa vor Sag.

Fremad i Kampen for Varetagelsen af vore Rettigheder, for Tilvejebringelse af en bedre og retfærdigere Samfundsorden, for Sikring af Friheden og for Opnaaelse af en varig og retfærdig Fred.«

— — —

Arbejderklassen i de nordiske Lande kan med Stolthed pege paa, at den altid har været forrest i dette Arbejde, og at den har formaaet at fæstne sin Position og at vinde frem saaledes, at der baade i Danmark, Norge og Sverige nu findes Arbejderregeringer, der hviler paa Vælgerbefolkningens Tillid. I Norden har Diktaturet ikke fundet Indpas, og det bør heller aldrig ske! Hvad det betyder, bør aldrig gaa Arbejderne af Glemme. Et Blik paa Tilstandene i Diktaturlandene burde være nok til at kurere enhver for selv det svageste Koketteri med Nazisme og Fascisme, og til at lære alle at forstaa, hvilket kosteligt Klenodie Friheden er, og at det er for sent at begræde Tabet af den, hvis den bliver Een berøvet.

— — —

Hvad en Arbejderregering betyder, er den nu afsluttede Lockout et Vidnesbyrd om. Man erindre om Foraarets faglige Forhandlinger, at Arbejdsgiverforeningen havde bidt sig fast i Parolen: *Ingen Lønforhøjelser i Aar,* selv om Fagforbundene havde vist Maadehold og kun stillet Krav om Forhøjelse af de laveste Lønninger.

Selv da Forligsmanden greb ind og efter 4 Ugers Lockout stillede Mæglingsforslag, havde Arbejdsgiverne kun Afslag tilovers derfor, medens den mellem Arbejderne foretagne Urafstemning førte til Vedtagelse af Forslaget, idet 64,5 pCt. stemte for og 35,5 pCt. imod.

Saa var det, at Regeringen greb ind og fremsatte Forslag til Lov om Forlængelse af Overenskomster og Forbud mod Arbejdsstandsninger.

I sin Forelæggelsestale pegede Statsministeren paa de alvorlige Følger, en Fortsættelse af den maanedlange Lockout kunde faa for Samfundet, for hvis Produktionsliv det kunde blive en Katastrofe, hvis der ikke fandt en Afslutning af Kampen Sted.

»Under de nu bestaaende økonomiske og handelspolitiske Forhold«, udtalte Statsministeren, »kan man imidlertid ikke roligt se paa saadanne Stridigheder som den iværksatte Lockout, og derfor er det ogsaa et almindelig udbredt Ønske, at denne Strid maa bringes til Ophør — —

I en Tid, hvor den samfundsmæssige Indskriden og Beskyttelse har medført betydelig Fortjeneste for Produktionsvirksomheder, og hvor der samtidig er sket en Stigning i Livsfornødenhedernes Pris, kan man ikke i Strid med Samfundets Interesser holde lavt lønnede Arbejdere nede«.

Forhandlingerne paa Rigsdagen om det stillede Forslag, der gik ud paa at lovfæste Forligsmandsforslaget samt det af Slagteriarbejderne forkastede Forslag til Overenskomst, endvidere øjeblikkelig Optagelse af Forhandlinger om April- og Majoverenskomster og endelig Forbud i 2 Aar mod Iværksættelse af Lockout eller Strejke indenfor det Omraade, som dækkedes af de af Loven omfattede Overenskomster, blev meget komplicerede og langvarige. Til sidst lykkedes det dog at opnaa et Forlig om en Lov, hvorved Arbejdsstandsningerne straks blev standset og Arbejdet optoges paa de gamle Betingelser fra den 30. Marts.

Det bestemtes endvidere, at de bestaaende Uoverensstemmelser om Forligsmændenes Mæglingsforslag skulde henvises til fornyet Forhandling i et Udvalg under Forligsinstitutionens Ledelse, samt at Afgørelsen træffes af en af Statsministeren nedsat Voldgiftsret, for saa vidt der ikke i Løbet af 5 Dage opnaaedes Enighed ved Forhandling.

Naar Regeringen og Socialdemokraterne paa Rigsdagen gik med til denne Lov, der henviser disse Uoverensstemmelser til tvungen Voldgift, skyldes det Hensynet ikke blot til Samfundet, hvis Økonomi og Produktion ikke vedblivende kunde taale en Arbejdsstandsning, men ogsaa til Arbejderklassen, da en Ødelæggelse af Beskæftigelsesmulighederne vilde forøge Arbejdsløsheden.

De fornyede Forhandlinger førte ikke til Enighed og Voldgiftsretten optog Sagen til Behandling. Tirsdag den 7. April blev Voldgiftskendelsen afsagt. Den blev i alt væsentligt en Stadfæstelse af Forligsinstitutionens Mæglingsforslag, og Lønforbedringerne faar tilbagevirkende Kraft til den 30. Marts.

For Slagteriarbejdernes Vedkommende opnaaedes der Enighed mellem Forbundet og Slagteriernes Arbejdsgiverforening om at varetage det ved Urafstemningen forkastede Forslag, saaledes at Lovens Adgang til at faa Sagen afgjort ved Voldgift ikke fik Betydning.

Forløbet af Foraarets faglige Situation har saaledes vist os, at det ikke er betydningsløst, hvilken Regering, der sidder ved Statens Ror, naar det bliver nødvendigt at lade Staten skride ind imod Arbejdskampe, der under de nuværende økonomiske og handelspolitiske Forhold truer med at lamme Samfundet og Produktionen. Der er nemlig ingen Tvivl om, at Resultatet var blevet et helt andet, hvis en anden politisk Retning havde haft Ansvaret for Statens Ledelse i denne Situation.

Derfor kan de danske Arbejdere og Medhjælpere paa 1. Maj-Dagen i Aar demonstrere ikke blot mod Krig, Diktatur og Kapitalisme, men ogsaa *for* deres egen Regering, hvis faste Haand om Statens Ror er en Lykke for Landet og en Betryggelse for Arbejderklassen i Danmark.

Vore Kontorer.

Roskilde.

HOSSTAAENDE bringer vi et Billede af Roskilde Afdelings Kontor, der toges i Brug d. 1. Juli 1935 efter Beslutning af Bestyrelsen, der var klar over, at det vilde virke gavnligt for Afdelingen at have et centralt beliggende Kontor, der kunde være aabent baade i nogle Dag- og Aftentimer, og hvor de arbejdsløse Kolleger kunde møde til Kontrol.

Det har vist sig, at Kontoret virker efter sin Hensigt. Administrationen ligger i faste Rammer, og Arbejdet er blevet mere koncentreret. Kontoret er beliggende paa første Sal i Ejendommen Algade 17 og bestaar af 2 sammenstødende Lokaler, et stort Gadeværelse, der benyttes som Ekspedition, med to store Fag Vinduer, og et mindre Værelse, hvori Bestyrelsen holder sine Møder, og som benyttes som Konferenceværelse. I dette Værelse har Ungdomsgruppens Bestyrelse til Huse, og i den forløbne Vinter har det været stillet til Raadighed for en af Ungdomsgruppen arrangeret Studiekreds.

Roskilde Afdelings Medlemsantal er gennem de senere Aar vokset stærkt. Formanden C. Blomgaard Andersen fortjener i Særdeleshed Tak derfor. For 5 Aar siden var Medlemstallet 119, og nu er det over 250. — Afdelingen har en godt arbejdende Ungdomsgruppe, der tæller 58 Lærlingemedlemmer, og hvis Formand er Erling Dinesen.



Roskilde Afdelings nye Ekspeditionskontor.

— — —

Vi udtaler Haabet om, at Afdelingskontoret maa bidrage til yderligere at samle Interessen om Afdelingen og at virke til dens Vækst og Fremgang.

Hovedbestyrelsesmødet

den 23.—25. Marts.

FORBUNDETS HOVEDBESTYRELSE afholdt ordinært, kvartaarligt Møde Søndag den 23. Marts og følgende Dage. Mødet afholdtes i det nyindrettede Mødelokale i Forbundets Ejendom, Vestre Boulevard 43, V. Forretningsfører Julius Hansen, der bød Velkommen, udtalte Forhaabningen om, at det nye Lokale maatte virke tilfredsstillende. Samtlige Medlemmer deltog i Mødet, der desuden overværedes af Rejsesekretærerne og Forbundssekretærerne.

Efter at Forhandlingsprotokollen var oplæst og godkendt, fulgte

Forretningsførerens Beretning.

Forretningsfører Julius Hansen omtalte den foreliggende Situation, der særligt var præget af Lockouten. Oplyste dernæst, at Aksel Christensen, Skive, havde nedlagt sit Mandat i Repræsentantskabet, og at Th. Hansen, Aalborg, var afgaaet ved Døden. I disse to Kollegers Sted er indtraadt i Repræsentantskabet: Chr. Ahrenkiel, Randers, og S. A. Christensen, Lemvig.

Afdelingsantallet er fortsat 107 plus Filialen i Bramminge. Medlemsantallet var pr. 31. December 25,112, hvilket er en Fremgang i Kvartalets Løb paa 547 Medlemmer. Lærlingeantallet er steget fra 3196 til 3339. Efter 31. December er Medlemsantallet yderligere steget saaledes, at dette pr. Mødedagen kan opgøres til 26,234. Hjælpefondens Medlemsantal er steget med 128 og udgør pr. 1. Marts 1962.

Forretningsføreren omtalte forskellige administrative Spørgsmaal, der havde foreligget til Behandling i Perioden; derunder at Rejsesekretærerne i December—Februar havde aflagt 15 Besøg i Afdelingerne, samt at der havde været afholdt Rejsesekretærmøde i København.

I sin Omtale af Forholdene til andre Foreninger kom Forretningsføreren ind paa Spørgsmaalet: Dansk Brugsforeningsmedhjælper-Forening, hvis Forsøg paa at afslutte Overenskomster han omtalte, ligesom man drøftede Spørgsmaalet om en Aktion blandt Brugsforeningsmedhjælperne.

I Periodens Løb havde der foreligget en Række Lærlingesager til Erklæring. Heraf kan, hvad angaar Sager af mere principiel Art, nævnes, at Socialministeriet har tiltraadt Forbundets Indstilling i Spørgsmaalet om Oprettelse af Lærlingekontrakter ved Antagelse af unge Mennesker under 18 Aar, der beskæftiges ved Ekspedition i Special-Forretninger. Ved Afdelingernes Medvirkning er i Mindelighed ordnet 4 Lærlingesager. I en af disse Sager fik Lærlingen udbetalt Kr. 300,00 og i en anden Sag Kr. 135,00 i Erstatning. Envidere har Forbundet afgivet Erklæringer angaaende Ansøgninger fra en Række Udlændinge om Arbejdstilladelse her i Landet.

Juleindsamling til Fordel for arbejdsløse Medlemmer er med Forbundets Billigelse foretaget i følgende Afdelinger: Aarhus Afdeling (indsamlet Beløb Kr. 872,25), Fredericia (Kr. 237,00), Haderslev (Kr. 221,00), København (Kr. 5873,00), Vejle (Kr. 550,00).

A/S C. Schous Fabriker har af det forløbne Aars Driftsoverskud henlagt Kr. 10,000,00 til Hjælpefonden for det kvindelige Butikspersonale, og Forbundet har sendt Firmaet en Tak herfor.

Sluttelig oplyste Forretningsføreren, at en Række Afdelinger har etableret Undervisningskursus med Tilskud fra Forbundet, og ligeledes har forskellige Afddlinger arrangeret Studiekredse.

Der er af de til Raadighed stillede Stipendiebeløb udbetalt Kr. 300,00 til et Medlems Deltagelse i Undervisningen paa Den danske Købmandsskole i London.

Forretningsføreren har iøvrigt deltaget i Indstillingen til Ministeriet om Fordelingen af Statens Handelsskolestipendier, og 24 Ansøgere, deraf 8 Medlemmer, har faaet bevilget et Beløb paa ialt Kr. 14,126,00.

Om denne Del af Beretningen førtes en Diskussion, hvori deltog: Niels Jørgensen, Anton Hansen, Chr. Jørgensen, P. Olesen, P. Mikkelsen og Gustav Pedersen, hvorefter Forretningsføreren replicerede.

Vedrørende det faglige Arbejde gav Forretningsføreren dernæst Oplysning om Forhandlingerne med Foreningen af Arbejdsgivere, der beskæftiger Handels- og Kontormedhjælpere, om Fællesbetingelserne for Sær-Overenskomster, der er afsluttet den 23. Januar, og derefter er Tillægsoverenskomsten med Dansk Principalforening omarbejdet i Overensstemmelse med Fællesbetingelserne. Sidstnævnte Overenskomst er afsluttet den 6. Marts. Denne Tillægsoverenskomst vil blive indført hos alle de Firmaer, med hvilke Forbundet har Overenskomst gennem Dansk Principalforening.

Siden sidste Møde var der afsluttet 18 Overenskomster, omfattende 255 Medlemmer, og Antallet af løbende Overenskomster er derved bragt op paa 316, hvoraf 10 omfatter flere Afdelinger, medens 115 er afsluttet med Firmaer i København og 191 med Firmaer i Provinsen.

Siden sidste Møde er endvidere afsluttet 9 andre Sager af faglig Art, og 13 saadanne er løbende.

Der er oprettet nye Klubber i følgende Firmaer: A/S Det

Nordiske Kamgarnspinderi, Sønderborg, Helsingør Jernskibs- og Maskinbyggeri A/S, A/S Fisker & Nielsen, København, Københavns Magistrats II. og IV. Afdeling samt Falcks Redningskorps A/S, Odense. Dermed er Antallet af Klubber vokset til 202.

Beretningen godkendtes.

Hovedkassererens Beretning.

Hovedkasserer Aksel Olsson aflagde Beretning om Arbejdsløsheden i Oktober Kvartal. Der var indgaaet 1156 Begæringer om Understøttelse mod 970 i Fjor. Det forøgede Krav til Arbejdsløshedskassen skyldtes i væsentlig Grad Dispensationen fra 10 Maaneders-Bestemmelsen.

I Oktober Kvartal fik 835 arbejdsløse Medlemmer vedtægtsmæssig Understøttelse gennemsnitlig i 20,535 Dage pr. Maaned. Den vedtægtsmæssige Understøttelse i Oktober Kvartal androg Kr. 149,567,00, og heraf ydedes Kr. 22,206,00 som Følge af Dispensationen fra 10 Maaneders-Bestemmelsen. I de forløbne 9 Maaneder af Regnskabsaaret har Dispensationen betydet en Merudgift for Forbundet paa ialt Kr. 126,900,00. Af de vedtægtsmæssigt understøttede Medlemmer var 78,4 % Mænd og 21,6 % Kvinder. 42,8 % opholdt sig i København og 57,2 % i Provinsen. Langt det største Antal, nemlig 40,2 % af de vedtægtsmæssigt understøttede Medlemmer tilhørte Kolonial-Branchen, 29,2 % Kontor-Branchen og 9,6 % Manufaktur-Branchen, medens Resten fordeler sig paa de øvrige Faggrupper. Af de i Oktober Kvartal behandlede Anmeldelser fremgik det, at 78,6 % af de ledige Medlemmer endnu ikke var fyldt 30 Aar.

I Rejsehjælp er i Oktober Kvartal udbetalt Kr. 3,270,70. I Skoleunderstøttelse er i Oktober Kvartal gennem Arbejdsløshedskassen udbetalt Kr. 17,745,27 og direkte gennem Skolerne er udbetalt Kr. 6,278,20. I Juleunderstøttelse er udbetalt til ialt 1158 ledige Medlemmer: Af Arbejdsløshedskassen Kr. 19,555,50 og af Reservefonden Kr. 8,041,00. Tilsammen har Juleunderstøttelsen andraget Kr. 27,596,50.

Kassens samlede Antal ledige Medlemmer — saavel understøttede som ikke-understøttede — udgjorde pr. 13. Marts 9,0 %.

Af Hjælpefonden er der i de forløbne 3 Kvartaler af Regnskabsaaret udbetalt Kr. 15,648,50 i Understøttelse for 7669 ledige Dage. Endvidere er der i Oktober Kvartal i Konfliktunderstøttelse og anden Understøttelse udbetalt ialt Kr. 14,623,90.

Hovedkassereren gav derefter forskellige Oplysninger om Restanceforholdene og om forskellige siden sidste Møde forekommende administrative Spørgsmaal.

Meddelelserne toges til Efterretning. (Fortsættes).

60 Aar.

NOGET POST FESTUM meddeler vi herved, at Stifteren af Handels- og Kontormedhjælperforeningen i København, der dannede Oprindelsen til vort Forbund, Herreekviperingshandler K. Hintz, d. 9. April fyldte 60 Aar.



K. Hintz.

K. Hintz var kun 20 Aar gammel, da han i 1897 stiftede den første virkelige Fagforening for Handels- og Kontormedhjælpere, hvis første Formand han blev. I 1904 etablerede han sig som Herreekviperingshandler, og han drev sin Forretning til 1930. Efter nogle Aars Agentvirksomhed er Hintz atter vendt tilbage til denne Købmandsvirksomhed og har etableret en Forretning, Enghavevej 247.

K. Hintz har ogsaa paa andre Omraader gjort sin Indsats i Organisationsarbejdet, dels som Bestyrelsesmedlem i Handelsforeningen og Medstifter af Foreningen af Herreekviperingshandlere i Danmark og Dansk Textil Union og som Redaktør af Bladet »Merkurius«, dels som Bestyrelsesmedlem i Socialdemokratisk Forening, først i 13. Kreds, senere i 1. Kreds. Endvidere har Hintz været Principalernes Repræsentant i Sø- og Handelsretten i 12 Aar.

Skandinaviskt samförstånd.

I Begyndelsen af Marts Maaned afholdt det skandinaviske Arbejdsudvalg for Samarbejdet mellem Medhjælperforbundene i Norge, Sverige, Finland og Danmark Møde i Finland. I Forbindelse med Mødet afholdtes Møder i forskellige finske Byer, ved hvilke de udenlandske Gæster talte.

Ved Besøget i den finske By Viborg indeholdt det socialdemokratiske Blad følgende Artikel:

VI har under årens lopp vid upprepade tillfällen framhävt den synpunkten, att i den mån Finland i sin utrikespolitik bör orientera sig åt något håll, det naturligaste och sundaste är att vända blicken mot Skandinavien. Dess demokratiska och obrottsligt neutrala länder eftersträvar icke annat än att som fria och oavhängiga nationer leva sitt liv bland andra nationer utan erövringssträvanden och ävan utan större inbördes meningsskiljaktigheter. Genom sin höga kultur och ekonomiska utveckling åtnjuter de hela världens högaktning och är därför just de länder, med vilka vårt land har allt skäll att uppehålla vänskapliga förbindelser. Genom samarbete med dessa länder kan vårt land effektivare än på något annat sätt bevara sin neutralitet vid internationella konflikter och sålunda även säkrast skydda sin integritet. Ett dylikt betraktelsesätt vann under långa tider intet gehör på borgerligt håll. Men under den senaste tiden har härvidlag inträffat en synnerliken märklig och hastig omkantring i det borgerliga betraktelsesättet. Lämnar man åsido IKL, som naturligtvis icke förnekar sina nazi-tyska profeter och icke heller önskar officielt veta av någon vänskab med det demokratiska Skandinavien utan upprepar det i den tyska nazipressen framförda påståendet, att hela den skandinaviska orienteringen befrämjar bolschevismens uttbredning i Nord-Europa — medan åter bolschevikerna förklarar denna orientering som ett militärförbund mot Ryssland — understödar numera även alla borgerliga partier varmt en skandinavisk orientering. Grupperingen och omgrupperingen av stormakterna har varit såpass märkli och växlande, att man t. o. m. på borgerligt håll tydligt insett nyttan av att vårt land söker inträde i de små, men i inre avseende starka och politiskt sunda skandinaviska staternas krets. Av alla tänkbara »orienteringar« är det dock denna, som säkrare än alla andra garanterar vår framtida neutralitetspolitik. Detta omslag i betraktelsesättet på borgerligt håll bör hälsas med tillfredsställelse.

Men en utrikespolitisk orientering och vänskap mellan olika länder kan icke basera sig enbart på ord och festtal. Den förutsätter intim vänskap och intimt samarbete på alla områden. Ett dylikt samarbete har otvivelaktigt redan under årtiondens lopp utvecklat sig mellan de olika noriska länderna på såväl det kulturella som det ekonomiska området. Utan att ingå på de övriga formerna av detta samförstånd, vill vi i detta sammanhang endast understryka betydelsen av det intima samarbete, som under flere årtionden allt frå de tider den svenska socialdemokratins stora ledare Hjolmar Branting i vår arbetarrörelses första gryning deltog i det socialdemokratiska partiets kongress, utvecklat sig mellan arbetarrörelsen i de nordiska länderna. Detta samarbete har iklätt sig många olika former. De socialdemokratiska partierna har varit i kontakt med varandra och dessa partier känner sig nu, då arbetarrörelsens internationella samarbete stöter på stora svårigheter, stå ännu närmare varandra. Även den fackliga rörelsen i dessa länder har stått i ett intimt samarbete med varandra. Likaså arbetarnas ungdomsrörelse, kvinnorörelse och många andra grenar av densamma. Starka är de band, som i detta nu förenar de arbetande klasserna i de fyra nordiska länderna. Och vi torde icke överdriva då vi säger, att de bildar en av hörnstenarna — och därtill en av de solidaste — i det allmänna samarbetets konstruktion.

Vi har återkallat i läsarnas minne dessa omständigheter bl. a. på den grund att Viborg i dag gästas av förtroendemännen i de handels- och kontorsanställdas förbund i Sverige, Danmark och Norge. De representerar avsevärda grupper av organiserade affärsanställda. Mellan deras förbund och motsvarande förbund i vårt land existerar ett nordiskt samarbete, som dessutom varit synnerligen livligt och om-

fattat bl. a. årliga studiekurser och exkursioner. Även dessa fackförbund har sålunda på sitt håll varit med om skapandet av en solid och bred bas för »den skandinaviska orienteringen«.

Vi hälsar de skandinaviska gästerna välkomne till den gamla handelsstaden Viborg.

Har Handels- og Kontormedhjælpere Erhvervssygdomme?

Af assisterende Læge ved Fabrikstilsynet **Poul Bonnevie.**

DET i overskriften stillede spørgsmaal vil de fleste paa forhaand vel være tilbøjelige til at besvare benægtende. Med ordet erhvervssygdom forbinder mange kun forestillingerne om kronisk blyforgiftning hos typografer, malere og en række fabriksarbejdere, andre akute og kroniske forgiftninger i forskellige industrier, antagelig ogsaa »støvlungen« (silicosen) hos porcelænsarbejdere, stenhuggere og andre, som under deres arbejde indaander sten- og mineralstøv, og maaske visse hudsygdomme som frisørernes kolokvintekzem, maskinisternes »oliefnat« og bagerekzemet. Og denne opfattelse faar man let bekræftet, hvis man læser socialreformens liste over de erstatningsgivende erhvervssygdomme; denne findes i ulykkesforsikringsloven og omfatter kun bly- og kviksølvforgiftning, silicose, smitte med miltbrand fra dyr og hududslet paa grund af teaktræ og andre sjældne træsorter. Og disse lidelser er i hvert fald de rene undtagelser at træffe blandt handelsfolk. Men begrebet erhvervssygdomme er langt mere omfattende!

Som det fremgaar af vor hjemlige forsikringslovgivning, er dette begreb opstaaet ud fra de skader, som et erhverv kan medføre i form af egentlige ulykkestilfælde. Ved disse er den skadelige paavirkning af saa kort varighed og staar saa øjensynlig i forbindelse med det erhvervsmæssige arbejde, at det faldt ganske naturligt, dels gennem en forsikring at lægge de økonomiske følger af den voldeligt opstaaede sygdom, invaliditet eller død over paa arbejdsgiveren — som en præmie for den risiko, arbejdsprocessen medfører for arbejderens sundhed, førlighed eller liv, — dels at lade samfundet overtage et tilsyn med den enkelte bedrift for at faa kontrolleret eller paabudt, at der træffes forebyggende foranstaltninger mod ulykker.

Det viste sig imidlertid hurtigt, at den »ulykkelige« hændelse ikke altid var hverken ganske pludselig eller uafhængig af den skadelidtes forudgaaende legemlige tilstand. Derfor udvidedes begrebet »ulykke« til ogsaa at omfatte mere langvarige, skadelige paavirkninger, dog højst af nogle faa dages varighed; herigennem anerkendes f. eks. knirkende seneskedebetændelse. Og i praksis begrænsede man ikke erstatningspligten til kun at gælde de følger, som den rent ydre paavirkning direkte maa medføre hos alle, men ogsaa til saadanne følger, som vel har deres aarsag i en personligt tilstedeværende lidelse eller forringet sundhedstilstand, men som forværres eller udløses af den professionelle paavirkning. Herfra var skridtet ikke langt til ogsaa i loven at medtage de lidelser, som fremkaldes af fortsat paavirkning gennem længere tid, altsaa de egentlige erhvervssygdomme. Skridtet blev gjort, omend kun yderst forsigtigt og ganske kort; thi det blev kun en brøkdel af de erhvervsmæssigt betingede lidelser, som kom med i loven.

Det bør desuden anføres, at udviklingen i praksis har medført, at ogsaa smitteoverførsel kan blive anerkendt som værende en hændelse af ganske kort varighed, omend den ellers ikke opfattes som en ulykke, hvorved der gerne tænkes paa en voldelig paavirkning: slag, snitsaar o. s. v. Saaledes paa sanatorier personalets smitte med tuberkulose, paa hospitaler ogsaa sygeplejerskernes smitte med skarlagensfeber, der jo i visse tilfælde kan medføre invaliderende komplikationer.

Samtidigt er ogsaa fabrikstilsynets opgaver vokset, idet opmærksomheden i stigende grad har været rettet mod de almene hygiejniske krav og de specielle metoder til hindring af støvplage og forskellige forgiftninger.

Som man ser, er begrebet »erhvervssygdom« i officiel betydning i god vækst, og den delvise inddragning under loven af visse sygdomme, der allerede er sket, har gennem de mange grænsetilfælde og analoge lidelser, som for tiden maa afvises, gjort det klart, at en yderligere udvidelse ikke bør lade vente længe paa sig.

Taget i denne omfattende betydning er der ingen tvivl om, at ogsaa handels- og kontorfaget har sine erhvervssygdomme, og at det maa betragtes som en samfundsopgave ganske paa linje med det forebyggende fabrikstilsyn og den nuværende afbødende socialforsikring at gennemføre hygiejnens krav paa denne arbejdsmark under offentlig vejledning og fornøden kontrol og at medtage dette erhverv i lovgivningen om de professionelle lidelser under den udvikling af denne, som kan forventes.

Hvorledes maa man da rent lægevidenskabeligt definere en erhvervssygdom. Hvilke lidelser blandt handels- og kontormedhjælperne kan herefter kaldes professionelle, og hvilke forhold betinger deres opstaaen? Hvordan kan disse forhold ændres? I det følgende skal disse spørgsmaal søges besvaret.

Enhver lidelse, der er saaledes betinget af arbejdet og de forhold, hvorunder dette foregaar, at den ikke vilde være indtruffet, dersom individet ikke havde været udsat for disse betingelser, maa kaldes professionel. Heraf fremgaar, at den paavirkning, som stammer fra selve arbejdet eller de ydre omstændigheder, under hvilke arbejdet udføres, ikke behøver at være eneaarsag (som bly ved en blyforgiftning og miltbrandbakterier ved miltbrand), men maaske forudsætter medvirkende aarsager af baade ydre og indre natur; derimod er det en fordring, at en paavirkning af saadan art har været nødvendig, og at den ganske overvejende maa stamme fra arbejdsbetingelserne, dersom individet ogsaa udenfor sit arbejde er udsat for tilsvarende paavirkning, hvilket netop for handels- og kontorfolk ofte er tilfældet.

Det bemærkes desuden, at det mere omfattende begreb lidelse er anvendt i stedet for sygdom; ved lidelse forstaar vi da enhver nedsættelse (liden) af individets sundhedstilstand, hvad enten dette fører til sygdom i almindelig forstand — et saa stærkt angreb paa individets kræfter, at det bringes til at opgive sin daglige levevis paa grund af de udslag, lidelsen giver — eller blot medfører en nedsat arbejdsevne og modstandskraft og mindre udtalte afvigelser fra de normale livsytringer, som ikke i almindelighed vil blive betegnet som sygdom.

Vi bør altsaa medtage enhver sundhedsforringelse og sygelig tilstand, for hvis indtrædelse arbejdsbetingelserne spiller en afgørende Rolle. Derimod kan man ikke med rette medtage følgerne af de uhygiejniske levevilkaar udenfor arbejdsstedet, selvom disse ofte er betinget af arbejdschancerne, lønningerne o. s. v. og derigennem kan være karakteristiske for vedkommende erhverv og være aarsag til en forøget sygelighed blandt dets udøvere. Denne vedrører ikke erhvervshygiejnen, men maa bekæmpes ad social-økonomisk vej.

Af samme grund faar vi ikke direkte oplysninger af de sygeligheds- og dødsstatistiker, som findes vedrørende handels- og kontoristanden, da disse ikke tillader at skelne mellem den egentlige »professionelle« og den bredere »sociale« indflydelse paa hyppigheden af de forskellige lidelser. Vigtige fingerpeg yder statistikerne dog, saaledes en tysk, som viser, at kontorarbejdere hyppigst behandles for betændelser i luftvejene, fordøjelsessygdomme og nervøse lidelser, de kvindelige alleroftest for blodmangel. I Amerika fandtes tuberkulosen som aarsag til 44 pCt. af dødsfaldene i alderen 25—35 aar, 31 pCt. mellem 35 og 45 aar og derefter aftagende.

Vi maa derfor tage udgangspunktet i omstændighederne ved arbejdet og undersøge, om disse kan medføre særlige sundhedsfarer; vi maa herunder i nogen grad betragte kontorister, handelsmedhjælpere og lagerarbejdere hver for sig og vil i det følgende først behandle forholdene ved kontorarbejdet.

Sagen belyses godt gennem en sammenligning med en anden kategori af samfundsborgere, der arbejder under ret lignende forhold, men som overvaages af den offentlige hygiejne — skolebørnene. Ogsaa de tvinges dagligt i mange timer til beskæftigelse ved en pult; men de har den fordel, at samfundet allerede har indset sin pligt til at sørge for, at dette arbejdes betingelser ikke paafører dem sundhedsfarer. Dette er derimod ikke tilfældet, saa snart skolepulten erstattes af kontorpulten, hvilket jo ofte sker ganske umiddelbart. Netop overfor de unge uddannelsessøgende handels- og kontormedhjælpere, som naturligvis

bliver budt de daarligste betingelser, hviler samfundets ansvar tungest.

I Skolen sørger vi for at undgaa overfyldning af lokalet (altsaa et vist rumfang luft for hvert individ), for passende ventilation, temperatur og belysning samt rengøring, for hensigtsmæssige stole og borde, for variation i det stillesiddende arbejde, for passende spisetid og adgang til drikke, evt. varm mad, for adgang til haandvask og W. C., for tilpasning af fordringerne til barnets legemlige og sjælelige evner (begrænset skoletid, ferier) og for modarbejdelse af det indendørs siddende arbejde gennem legemsøvelser og friluftssport og evt. hjælp til ferieophold paa landet. Og vi forbyder børn og lærere med smitsomme sygdomme, eller som maa frygtes at kunne overføre saadan smitte, tuberkulose iberegnet, adgang til skolen. Og alt dette gør vi naturligvis, fordi vi har erfaring for, at forsyndelser herimod medfører sundhedsfarer af forskellig art, netop de samme sundhedsfarer, der truer kontorarbejderne saavel som de fleste andre indendørsarbejdende.

Dette forekommer maaske banalt, selvfølgeligt og faldende udenfor, hvad der har betydning for erhvervssygdommene. Men med de store mangler paa dette omraade, som raader paa saa overmaade mange offentlige og private, store og smaa kontorer (og i princippet ogsaa paa lagere og i forretninger) faar disse sundhedsfarer afgørende betydning for kontorarbejdernes helbredstilstand — ikke mindst for de yngre aldersklasser, som endnu ikke har afsluttet den fulde legemlige udvikling.

Heraf følger, at kontorfolk i det store og hele ikke har nogen særlig erhvervssygdom, som er typisk for dem, og som ikke kan forekomme i de fleste andre erhverv. Karakteristisk er derimod den fortrinsvise forekomst af visse lidelser samt en paavirkning af almentilstanden, som kan gøre sig gældende paa flere maader, uden at der derfor fremkommer et bestemt sygdomsbillede.

Den hyppige forekomst af forkølelser og af sygdomme i næse, svælg og luftrørene samt af lungetuberkulose er dels et udtryk for den nedsatte modstandskraft og dels betinget af den særlige smittemulighed, der skyldes overfyldte lokaler med kontoristerne placerede tæt ved siden af hinanden. Herved lettes overførsel af smitstof gennem de mikroskopiske draaber, der slynges ud af mund og næse ved hoste, nysen og almindelig tale og kan holde sig som en usynlig taage omkring personen, inden draaberne sænker sig paa papir og bord. I denne forbindelse er det værd at erindre, at influenzasmitte er observeret udbredt ved hjælp af brevpost (fra Europa til Grønland). Udluftning og rengøring er ogsaa af denne grund paakrævet, ligesom sollysets evne til at dræbe bakterier gør et lyst lokale sundere end et mørkt.

Iøvrigt kræver selve arbejdet god belysning. Saavel en svag belysning som en uhensigtsmæssig, blændende kunstig belysning kan virke skadeligt paa synet; uheldige lysreflekser opstaar ofte fra blankt, hvidt papir. For normale øjne findes en vis arbejdsafstand, som er den fysiologisk bedste, og som derfor bør anvendes, men ofte ikke opfyldes. Baade ved arbejde i større og i mindre afstand end denne anstrenges øjenmusklerne. At øjne med bygningsfejl af forskellig art maa korrigeres med brilleglas, siger sig selv, men ofte gaar vedkommende længe og plages af hovedpine og træthed af ubestemt art, før øjenlidelsen bliver fastslaaet. Synsforstyrrelser fra anstrengende kontorarbejde er langtfra sjældne. (Fortsættes).

Usandfærdig Tale.

STRAKS EFTER at Overenskomsten var sluttet mellem Forbundet og Slagteriernes Arbejdsgiverforening for Andelsslagterierne i Horsens, Vejle, Kolding, Odense og Rønne, indeholdt Venstres Presse en Artikel, udsendt af Venstres Pressebureau, hvori man refererende omtalte Overenskomsten, idet man erindrede om, at der havde været Konflikt paa disse Slagterier.

Venstres Presse tilføjer derpaa:

»Her var Randers ogsaa med, men alligevel har Personalet der ikke ønsket paa nærværende Tidspunkt at komme ind under Overenskomsten, efter hvad vi erfarer, fordi den for nogles Vedkommende vilde betyde en Lønreduktion.«

For rigtig at understrege det kostelige i, at Fagforeningens Resultat af Konflikt og Forhandling bliver Nedgang i Lønningerne, indeholdt de samme Blade nogle Dage senere hosstaaende Tegning, som Korrespondancebureauets Tegner var blevet inspireret til at begaa.

Det maa i nogen Grad undre, at et Pressebureau er gaaet saa grundig i Vandet, som det her er Tilfældet — selv om man nok er klar over, at Bureauet i sin blinde Iver for at skade Forbundet har vovet sig for langt ud.

Muligvis har man med Vilje i dette Tilfælde benyttet Løgnens Vaaben, blot for at kunne lægge Fagforeningen for Had, men vi føler os forvisset om, at denne Taktik ikke vil gavne Venstrepressen, og skade Forbundet mener vi under alle Omstændigheder ikke, at denne Løgnehistorie vil kunne gøre.

Nogle enkelte Kommentarer finder vi dog Anledning til at fremsætte om denne Sag.

For det første er Forholdet aldeles ikke det antydede, at Personalet paa Randers Andelsslagteri ikke ønskede at komme ind under Overenskomsten, fordi den betød Lønreduktion for enkelte af Medhjælperne.

Nej, Sagen forholder sig saaledes, at 7 af Medlemmerne i Randers lod sig forlede af Slagteriet til at svigte deres Kolleger, efter at Sagen var rejst, og efter at de havde givet Forbundet Fuldmagt ikke blot til at forhandle paa deres Vegne, men ogsaa til, hvis Forbundet skønnede det fornødent, at opsige deres Plads — altsaa afgive Strejkevarsel.

De 7 Medlemmer, der ganske frivillig havde stemt for at deltage i Aktionen sammen med Kollegerne paa de Slagterier, hvor Overenskomst senere er oprettet, tilstillede midt under Sagens Gang Forbundet deres Udmeldelser og ønskede at trække deres afgivne Fuldmagter tilbage, hvad Forbundet paa det givne Tidspunkt nægtede at efterkomme, hvorfor de 7 Medlemmer engagerede en Sagfører til at hjælpe sig. Da Strejken blev effektiv, gik de 7 dog alligevel med ud, selv om de hævdede ikke at være Medlemmer, men de

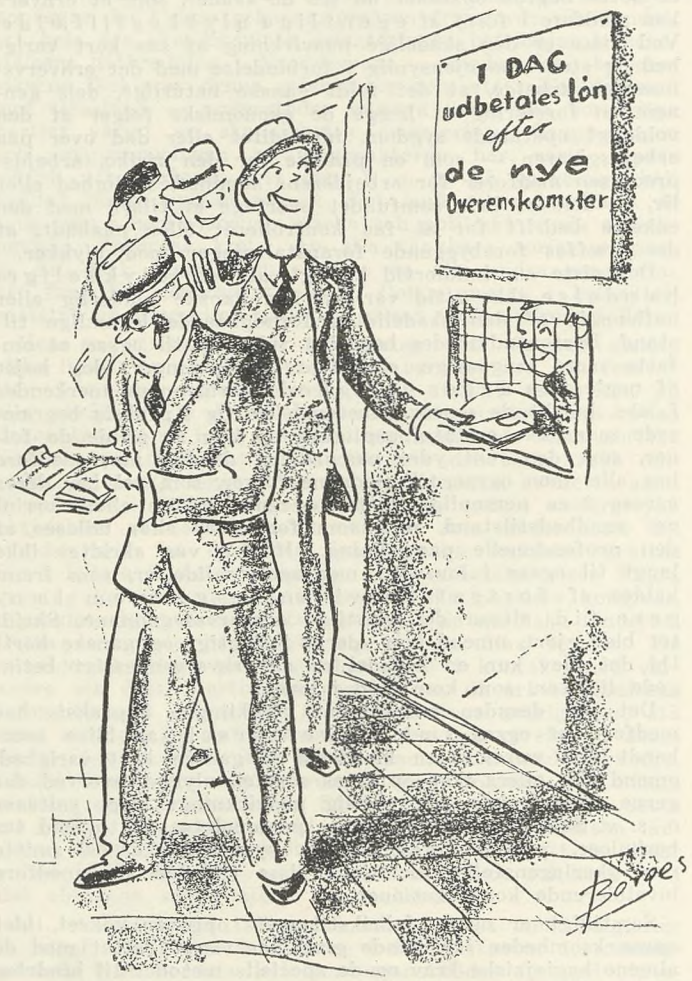

— Handels- og Kontormedhjælperforeningen har fremtvunget en Overenskomst, hvorefter Kontorpersonalet paa Randers Slagteri faar mindre Løn.

(Fra Venstres Presse).

forhindrede ved deres Handlemaade de øvrige Kolleger paa Slagteriet i Randers i at faa Andel i Konfliktens Resultat — Overenskomsten.

Hvad nu Paastanden om, at Overenskomsten vilde medføre Lønreduktion for enkelte Medhjælpere, angaar, skal her bemærkes, at blot en flygtig Gennemgang af Overenskomsten vilde have afsløret Paastandens Usandfærdighed, thi i denne findes følgende Bestemmelse, der forhindrer Lønreduktion:

»Ingen nuværende højere Løn maa nedsættes som Følge af denne Overenskomst.«

Men Venstres Pressebureau har øjensynlig haft for travlt med at udsprede sine Usandfærdigheder til at undersøge Sagen, forinden man skrev.

Gaar man nu Overenskomsten nærmere igennem og beregner, hvad den vilde betyde for Medhjælperne paa Andelsslagteriet i Randers, faar man følgende Resultat:

Øjeblikkelig Lønregulering:

	Nuværende Løn	Løn efter Overenskomst	Løn-Tillæg pr. Md.
	Kr.	Kr.	Kr.
1 Medhjælper	150.00	158.33	8.33
1 do.	250.00	250.00	—
1 do.	220.00	250.00	30.00
1 do.	200.00	258.33	58.33
1 do.	184.30	250.00	65.70
1 do.	275.00	291.67	16.67
1 do.	183 00	308.33	125.33
*)1 do.	375.00	291.67	—
Samlet maanedlig Løntillæg...			304.36

Udover fornævnte findes endnu et Medlem paa Slagteriet, hvis Anciennitet ved Faget ikke er Forbundet bekendt, hvorfor hans Løntillæg ikke er taget i Betragtning, men det vil allerede af det anførte ses, at Løntillægget for de 8 af Medhjælperne blev mere end 300 Kr. pr. Maaned = Kr. 3600,00 aarlig.

Der skal derfor en god Portion Frækhed til at paastaa, at Overenskomsten betyder Lønnedsættelse, men til Trods for, at Venstres Pressebureau er underrettet om Usandfærdigheden i Artiklen, har man ikke fundet Anledning til at fremkomme med en Berigtigelse. Derfor har vi ønsket her at bringe Forholdet frem — som en Illustration af, hvorledes vore Modstandere ikke skyer de simpleste Metoder for at lægge Forbundet og dets Arbejde for Had.

*) Vedkommende er Kasserer, hvorfor hans Løn vil være at forhøje i Forhold til det betroede Erhverv — jfr. Overenskomstens Løfteparagraf. — Under alle Omstændigheder kan Lønnen ikke nedsættes.

Feriesæsonen begynder.

MAND OG MAND IMELLEM er Sommerferien allerede Samtaleemne, Ferielisterne er ved at cirkulere i de større Virksomheder, og samtidig opstaar der jo i Tankerne Problemet om, paa hvilken Maade man i det hele taget faar Raad til at tilbringe sin Sommerferie, naar den nu — hastigt som Tiden gaar — snart er en Kendsgerning. For mange Medhjælperes Vedkommende er Ferien alt for kort, saa det er indlysende at de faa Dage, man har til Raadighed, skal udnyttes til det yderste.

De organiserede Medhjælpere har selv to pragtfulde Feriehjem, hvor der, hvad angaar skønne Omgivelser, sund og rigelig Kost i Forbindelse med en Prisbillighed, er alt, hvad ønskes kan. At tilbringe Ferien eet af disse Steder er ensbetydende med at komme tilbage til Arbejdet med friske Kræfter efter en begivenhedsrig og veltilbragt Ferie. Det gælder, enten man vælger H. K.'s Strandhus ved Karlslunde Strand eller den gamle Bondegaard »Borshøjgaard« ved Tisvildeleje. Begge Feriehjem er nemlig lige ideelle. Begge Steder er vort Forbund i Stand til at byde de bedst tænkelige Feriebetingelser for Medlemmerne.

Smukke Omgivelser med Adgang til Badning findes saavel paa »H. K.'s Strandhus« som paa »Borshøjgaard». Til begge Feriehjemmene hører der store Arealer, som giver Mulighed for Udfoldelsen af et muntert og sundt Friluftsliv, og Forplejningen er den bedst tænkelige. Skulde det uheldigvis falde ind med daarligt Vejr, er der saa rigelig indendørs Plads, at Tiden



Fra H. K.'s Strandhus, Karlslunde.

aldrig falder lang. Smukke, hyggelige Opholds- og Dagligstuer staar da til Raadighed for Læsning, Konversation, underholdende Spil m. m. Overalt elektrisk Belysning. For den organiserede Medhjælper, der endnu ikke har besøgt eet af disse Feriehjem, bør der i Aar ikke herske nogen Tvivl om, at eet af Hjemmene bør vælges. Og de mange Kolleger, der tidligere har tilbragt Ferien paa vore egne Feriehjem, er sikre Gæster i Aar igen.

Feriehjemmene staar aabne fra 15. Maj for Forbundets Medlemmer fra hele Landet. Gifte Medlemmers Ægtefæller har ogsaa Adgang. Har disse Beskæftigelse, forlanges det dog, at de er organiserede i det paagældende Fags Organisation.

Der serveres følgende Maaltider:

Kl. 8—9: Morgenkaffe eller -The.
Kl. 11½: Frokost, varm Ret, koldt Bord, Øl og Kaffe.
Kl. 17½: Middag, 2 Retter Mad og Kaffe.
Kl. 21: The og Smørrebrød.

Pensionspriserne er følgende:

Fra 15. Maj til 14. Juni Kr. 4,50 pr. Døgn.
Fra 15. Juni til 14. August Kr. 5,50 pr. Døgn.
Fra 15. August til 1. September Kr. 4,50 pr. Døgn.
Weekend-Ophold (uden Middag om Lørdagen) Kr. 5,75.
Weekend-Ophold (med Middag om Lørdagen) Kr. 7,25.

I disse Priser er indbefattet alt: Værelse, Pension og Betjening. For Enkeltværelse er Prisen Kr. 1,50 mere pr. Døgn.

Lærlinge faar Ferieophold til stærkt reduceret Pris, nemlig Kr. 2,00 pr. Døgn. Denne Pris gælder dog kun paa »H. K.s Strandhus«, Karlslunde.

Paa dette Feriehjem, der er særlig velegnet for Medlemmer med Familie, er Priserne for Børns Pension sat til: I Alderen indtil 3 Aar Kr. 1,25, mellem 3—7 Aar 1,75 og i Alderen mellem 7—14 Aar Kr. 2,25.

Paa Borshøjgaard er Pensionspriserne for Børn lidt højere.

Paa

Dansk Handels- og Kontormedhjælperforbunds Feriehjem

vil De finde Fred, Hvile, frisk Luft, Saltvand, smukke Naturforhold, interessante Udflugtssteder, god Forplejning, og enten De foretrækker Ensomhed eller gode Kollegers Samvær, vil det være at faa paa

Feriehjemmet »Borshøjgaard«, Tisvildeleje
eller »H. K.s Strandhus«, Karlslunde.

Nu naar Ferieplanen skal lægges, bør den organiserede kvindelige eller mandlige Kollega vælge eet af disse vore egne Hjem. — Træf Bestemmelse i god Tid. — Alle Oplysninger om Forbundets Feriehjem gives beredvilligt ved Henvendelse til Afdelingerne eller direkte til Hovedkontoret, Vestre Boulevard 43, København V. — Forlang Prospekt tilsendt.

Odense Afdelings Sommerhus tages i Brug.

ODENSE AFDELING købte i Fjor en nydelig Bungalov paa Østerøvej i Nyborg til Medlemmernes Afbenyttelse under Ferieophold, og denne er nu fuldt ud monteret og klar til Brug.

Ejendommen rummer foruden 2 Køkkener, Opholdsstue og 5 Værelser, alt fuldt monteret, og Køkkenet er forsynet med fornødent Køkkeninventar; Medlemmerne behøver saaledes kun at medtage Tæpper. Ejendommen er forsynet med Vand, Gas, Elektricitet og W. C.

I Haven bliver Afdelingens Telte anbragt til Brug for Ungdomsgruppens mandlige Medlemmer (Benyttelse 25 Øre pr. Nat). 4 Værelser samt et Køkken og Opholdsstue stilles

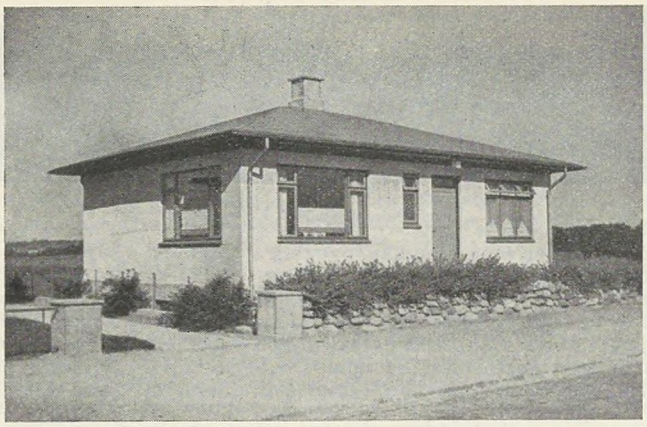

til Medlemmernes Disposition. De 3 Værelser er forsynet med 4 Senge i hver, medens det 4. er forsynet med 6 Senge.

Afdelingens Økonom Ingvard Larsen, Nyborg, tager Bopæl i Huset, og fra hans Marketenderi kan Gæsterne forsynes med Konserves, Kaffe, Mælk, Tobak, Postkort o. lign. Økonomens Anvisninger vil i et og alt være at følge.

Prisen for Opholdet er fastsat til 75 Øre pr. Nat pr. Seng, 50 Øre for Børn og Ungdomsgruppens Medlemmer (Medlemmer under 20 Aar). Et Værelse er særligt forbeholdt gifte Medlemmer.

Alle yderligere Oplysninger faas paa Afdelingens Kontor. Indtegning maa ske i god Tid. Bestyrelsen.

Stadig Fremgang.

AGITATIONEN i Februar bragte os et godt Stykke frem. Efter det fine Resultat for Januar Maaneds Vedkommende er Februar-Resultatet det bedste i mange Aar, og langt over det Antal Nyindmeldelser tilsvarende Maaned i foregaaende Aar har bragt. Medens vi saaledes i Februar 1934 havde 443 Nyindmeldelser og 406 i Februar 1935, har vi nu faaet

561 nye Medlemmer i Februar.

Indmeldelserne fordeler sig saaledes:

København	235	Haderslev	13
Aalborg	24	Svendborg	12
Randers	21	Slagelse	11
Aarhus	19	Sønderborg	10
Kolding	17	Grenaa	9
Odense	16	Skelskør	8
Esbjerg	16	Viborg	8
Fredericia	15		

Derefter havde Herning, Horsens, Roskilde og Vejle hver 7, Aabenraa og Nykøbing F. hver 6, Fakse, Nakskov, Næstved og Silkeborg hver 5 Nyindmeldelser. Bornholm, Frederikshavn og Holstebro hver 4. Hammel, Helsingør, Hobro, Langeland, Middelfart og Nyborg havde hver 3. 25 Afdelinger havde derunder.

Som man ser et smukt Resultat. Der har ogsaa været arbejdet stærkt i Anledning af Medhjælperungdommens Dag, og indtil nu har vi kun Grund til at være tilfredse med Frugterne af denne Agitation. Virkningerne heraf er dog endnu langt fra udnyttet. Derfor fortsætter vi med aktiv Deltagelse i Agitations-Kampagnen indenfor Afdelingerne. Der er mange sympatiserende Kolleger endnu, som nemt kan tegnes som Medlemmer.

Lønarbejdet.

FORBUNDET har ikke længe været inde i et Lønarbejde af Omfang som for Tiden. Der gaar ikke en Dag, uden der afholdes Forhandlinger. Snart om Oprettelse af nye Overenskomster, snart om Fornyelse af gamle og snart om dette eller hint vedrørende vore Medlemmers Løn- og Arbejdsforhold.

Efter Afslutningen af de generelle Overenskomster med Arbejdsgiverforeningen, De samvirkende danske Andelsslagteriers Arbejdsgiverforening og Dansk Principalforening er Vejen jævnet for Forhandling og Afslutning af de mange Lønsager, hvis Viderdførelse var afhængigt heraf.

De Medlemmer, som følger de maanedlige Oversigter over vort Lønarbejde, vil have lagt Mærke til Fremgangen i Arbejdet.

Afsluttede Overenskomster.

Siden sidst er der afsluttet Overenskomster med:

Bogense Byraad.
Slagelse Byraad.
Firmaet S. C. Sørensen, Randers.
Danske Købmænds Handels-Aktieselskab, København.

For sidstnævnte Firmas Vedkommende skal det bemærkes, at Forbundet i 1931 etablerede en Strejke for at faa Overenskomst gennemført, men Strejken var det den Gang ikke muligt at føre til en for os heldig Afslulning. Personalet er nu atter blevet samlet under Forbundet, og et paany rejst Krav om Oprettelse af Overenskomst førte til det ønskede Resultat.

Med A/S Arbejdernes Landsbank, København, er der afsluttet et Tillæg til den løbende Overenskomst angaaende Udvidelse af Ferien. Endvidere er der med Hans Schourup A/S, Aarhus, afsluttet et Tillæg til den løbende Overenskomst angaaende Indførelse af en ny Lønsats.

Nye Lønsager.

Der er givet Sanktion til Rejsning af Lønsager overfor A/S Britgoods, København, Madsen & Wivel, København, og M. Jørgensens Frøhandel A/S, Grejsdalen Vejle.

Nye Klubber.

Personalet i
Firmaet Jacobsen & Saabyes Eftf., København,
og Sct. Jørgensbjerg Kommune, Roskilde,
har oprettet Klubber; begge er godkendt af Forbundet.

Konflikter.

Med nedennævnte Firmaer har Forbundet fortsat løbende Lonflikter:

Charlottenlund Koloniallager,
Greve Brugsforening,
H. E. Bonne, Studiestræde 14, København.
Fredericia Korsetfabrik, Fr. Studstrup,
Hørve Brugsforening.

Det er vore Medlemmer forbudt at gaa i Arbejde de ovennævnte Steder, og vi opfordrer tillige Medlemmerne til at henlede andre interesseredes Opmærksomhed paa disse Firmaers Stilling til Organisationen.

Fra Arbejdsmarkedet i Hitlertyskland!

VI hører gennem Radioen, vi læser i Aviserne, vi ser af Det tredie Riges forfalskede Statistikker — som desværre ogsaa bliver gengivet af Det internationale Arbejdsbureau: I Hitlertyskland er Arbejdsløsheden meget stærkt reduceret. Rejsende, som kommer fra Tyskland, fortæller os, at man kun ser faa Arbejdsløse paa Gaderne. Den store Masse af dem, der ikke kender Hitlersvindelen tilstrækkelig godt, maa til Slut virkelig tro derpaa.

Nu skal det her straks betones: I alle Virksomheder, der direkte eller indirekte tjener Oprustningen, er der Højkonjunktur, og disse Virksomheder har antaget nogle Hundredtusinde Arbejdere.

Derimod er der for alle de Industrier, som fabrikerer Brugsartikler, absolut daarlige Konjunkturer. I Tekstilindustrien, i Skotøjsindustrien og i utallige andre Industrier bliver der saaledes kun arbejdet paa forkortet Arbejdstid, og det er slet ikke nogen Sjældenhed, at Arbejdere og Arbejdersker kun arbejder en Dag ugentlig. Alle disse tæller ikke med som Arbejdsløse, og i Statistikken fortæller man ingen Ting om dem.

Men hvorledes gaar det da til, at man ser saa faa Arbejdsløse? For de Indviede er ogsaa dette »Under« alt andet end et Under.

Mænd og Kvinder, som bliver arbejdsløse, maa — til Trods for deres høje Kontingenter til Arbejdsløshedskassen — i Massevis udføre Tvangsarbejde for Understøttelsen. Mændene: haardt Vejbygningsarbejde o. s. v. Kvinder: Havearbejde, Gadefejning og alt muligt andet, ogsaa strengt legemligt Arbejde.

De mandlige og kvindelige Arbejdere under 25 Aar sender man simpelthen til den saakaldte Landhjælp eller til Arbejdstjenesten, d. v. s. man tvinger dem til at arbejde uden Løn for Bønderne og Godsbesidderne. Men hvorfor skal vi selv skildre alt dette? Vi vil engang lade Arbejdere fra Det tredie Rige tale.

Vi betoner, at de følgende Beretninger er udtaget paa maa og faa blandt Hundreder. Deres Ægthed bevises allerede derved, at alle Beretningerne — fra alle Egne i det tredie Rige — vel opviser Forskelligheder i Detailler, men er fuldkommen overensstemmende i Hovedsagen.

Den begrænsede Plads, der staar til vor Raadighed, tvinger os desværre til kun at offentliggøre nogle faa. Vi vil derfor i Dag nøjes med udelukkende at bringe saadanne Beretninger, som skildrer Forholdene for de unge Arbejdere, altsaa dem under 25 Aar.

Nordvest-Tyskland. Alle mandlige Arbejdssøgende indtil 25 Aar opføres som Unge og faar som Følge deraf intet Arbejde. Man putter dem i Arbejdstjenesten eller Landhjælpen. Her maa de unge Arbejdere yde billigt Arbejde til Bønderne, henholdsvis Storgrundbesidderne. Flere Unge erklærede overfor mig, uafhængigt af hinanden, at de sociale Tilstande spottede enhver Beskrivelse. Opholdsrummene var i mange Tilfælde Hølofter eller Kornmagasiner. Der er ikke nogen Kontrol med Opholdsrummene, og der udvikler sig derfor moralske Tilstande, som næppe kan skildres. Noget saadant har simpelthen ikke tidligere eksisteret. Disse Unge er beskyttelsesløst udleveret til samvittighedsløse Storgrundbesidderes Forgodtbefindende. De kan ikke, eller kun i de færreste Tilfælde, tage hjem, thi der griner Nøden dem i Møde fra alle Sprækker. Enhver Smule Stolthed eller Klassebevidsthed bliver drevet ud af dem. De er kun Maskiner, som paa Kommando sætter sig i Bevægelse.

Sydvest-Tyskland. Unge Mennesker under 25 Aar, som bliver arbejdsløse, overfører man til Landhjælpen. Bønderne bliver »indtrængende anmodet« om ogsaa allerede nu at tage Landhjælpere.

I Valseværket i X. har for kort Tid siden atter et Antal Unge modtaget Opsigelse. De maa gaa som Landhjælpere.

Bayern. Arbejdsanvisningen i Weiden gaar meget rigoristisk frem. Den dirigerer ogsaa faglærte Arbejdere til Landhjælpen. Den, som vægrer sig, erholder ikke mere Understøttelse. Betalingen til Landhjælpere andrager 18 RM om Maaneden, som Arbejdsanvisningen betaler. Bønderne giver for Landhjælpernes Arbejde kun Forplejningen (der for det meste er meget daarlig).

Sachsen. Alle unge Mennesker, som endnu ikke er militær- eller arbejdstjenestepligtige, bliver anbragt i Landbruget. Vægringer bliver besvaret med Inddragelse af Understøttelsen. Landhjælperne bliver udbyttet, især dem, som kommer til de store Landbrugsomraader som Østpreussen. Det sker ikke sjældent, at Landhjælpere skriver hjem og forlanger Levnedsmidler.

De unge Piger, som sendes til Landhjælpen eller i Arbejdstjenesten, er desuden udsat for den største moralske Fare. Herom ogsaa nogle enkelte Beretninger:

Nordvest-Tyskland. De unge Mennesker kommer alle skuffede tilbage fra Landhjælpen. De maa udføre haardt Arbejde for en lille Godtgørelse og paa daarlig Kost og bliver desuden i Fritiden underkastet militære Øvelser. Ogsaa de unge Piger, som var paa Landhjælp, er forbitrede og desuden ofte — Mødre. Der eksisterer et Slagord: En drager af Sted — tre kommer tilbage. Det er slet ikke sjældent, at den unge Pige bringer sin unge Mand og Barnet med tilbage.

Hannover. Pigerne i Arbejdstjenesten er meget stolte af deres Børn. Det er forbavsende, hvilke Forhold der ofte her udvikler sig til Forældrene. Disse ugifte Mødre er i Arbejdstjenestelejrene opdraget til, at de har gjort Staten en Tjeneste. Forældre, som stiller sig skeptiske overfor denne Opfattelse, bliver betragtet fra oven af som Spioner.

Rhinlandet. Edsvorneretten i Aachen har idømt en katolsk Landhjælpspræst fra Goldap i Østpreussen en Bøde paa 300 Mark, fordi han i Andagten, som han under sin Ferie i Eschweiler afholdt, havde gjort opmærksom paa den moralske Fare for de kvindelige Landhjælpere. Retten anfører i sine Domspræmisser, at man kun har nøjedes med en Bøde, fordi der virlig var noget sandt i Præstens Udtalelser!

Sachsen. I Pöhla ved Schwarzenberg er der to Arbejdstjenestelejre, en for mandlige og den anden for kvindelige Arbejdstjenestedeltagere. Arbejdslejrene grænser op til hinanden. Der har ligefrem udviklet sig frygtelige Tilstande. Mange kvindelige Arbejdstjenestedeltagere er svangre. Fra Myndighedernes og Opsynspersonalets Side bliver Trafikken mellem de to Arbejdslejre ikke alene tolereret, men endog fremmet. Befolkningen taler om, at ingen Pige, som er uberørt, naar hun kommer til Lejren, forlader denne som uskyldig. De svangre Piger beskæftiges indtil kort før deres Nedkomst og først da bragt til deres Forældre, som da maa overtage Ansvaret og Omsorgen for den vordende Moder og Barnet.

Vi ved, at der til Stadighed er mange, som betragter Skildringerne fra Det tredie Rige som overdrevne. Virkelige Kendere ved dog, at alt det, som vi offentliggør — alene paa Grund af Takt og Moral — ikke tilnærmelsesvis naar Kendsgerningerne.

Undervisning.

Niels Brocks Handelsskole.

Skolen har udsendt sit Program for 1936, hvoraf det fremgaar, at det nye Skoleaar begynder den 17. August, men Indmeldelser maa, hvis man vil sikre sig Plads, ske i god Tid inden den 1. Juni, da Skolen de sidste Aar ikke altid har kunnet skaffe Plads til de sidst indmeldte.

Niels Brocks Handelsskole bestaar af 2 Afdelinger nemlig: *A.* Det 2-aarige Handelsgymnasium og *B.* Det 1-aarige Kursus for Studenter.

Bag Pult og Disk.

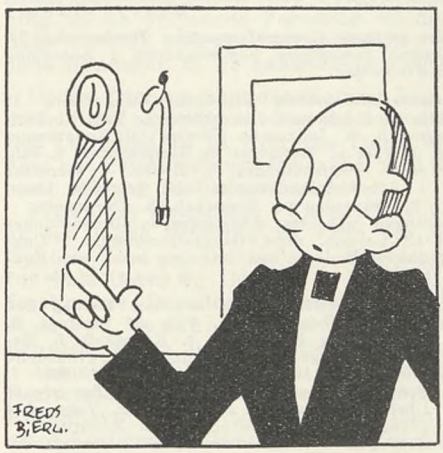

— Det er mit inderligste Haab, at der altid maa herske gode Forhold paa Kontoret.



— Var det ikke muligt, Herr Kontorchef, at vi kunde faa det indført

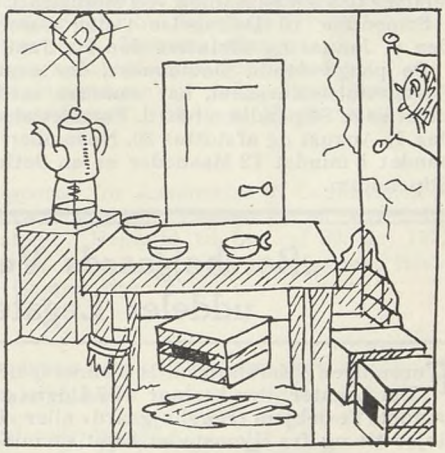

— i Frokoststuen?

For det 2-aarige Handelsgymnasium gælder det, at Skolen særlig lægger Vægt paa de Fag, der giver de dertil fornødne teoretiske Kundskaber, men der lægges tillige Vægt paa en almendannende Undervisning.

Til Optagelse kræves Realeksamen eller Præliminæreksamen bestaaet med et Gennemsnit af mindst 5,67. — Indmeldelser til og Forespørsler om Skolen sendes til Skolens Kontor, Nørre Voldgade 76, København K.

Den danske Købmandsskole i London.

Den danske Købmandsskole i London har ligeledes udsendt sit Program. Skolens Formaal er at give unge Forretningsfolk Lejlighed til ved Ophold i selve Landet at faa deres Kundskaber i Engelsk udvidede og fuldstændiggjorte. Gode Forkundskaber i Engelsk er en Forudsætning for at blive optaget paa Skolen. Hovedfagene er Engelsk (Sproget), Handelskorrespondance, engelske kommercielle og økonomiske Forhold.

Skolen har 3 Mdrs. og 6 Mdrs. Kursus. Nye Kursus begynder 1. Juli, 1. Oktober, 1. Januar og 1. April. Indmeldelser modtages indtil 15. Juni, 15. September, 15. December og 15. Marts. Henvendelser om Optagelse og Oplysninger sendes til Skolens Kontor, Nørre Voldgade 76, København K.

Sommerkursus paa Roskilde Højskole.

Arbejdernes Oplysnings-Forbund arrangerer en Række forskellige Sommerkursus heraf nogle paa Roskilde Højskole. Det første, der holdes dér, er et otte Dages Fagforeningskursus i Tiden 21.—27. Juni. Af Kursusprogrammet nævner vi Gruppearbejdet, som bestaar af: Moderne, økonomiske Problemer. (Leder: Cand. polit. Niels Lindberg). Arbejderne og Krisen. (Leder: Højskolelærer Kaj Brusvad). Arbejdsretten i Danmark. (Leder: Sekretær Chr. Brun). Fagbevægelsens Organisationsproblemer (Leder: Sekretær Stecker-Christensen). Endvidere bliver der følgende internationale Foredrag: Hovedkasserer Hans Jacobsen: Nordisk Samarbejde. Folketingsmand Rasmus Hansen: Stormagtspolitikken og Arbejderklassen. Handelsminister Johs. Kjærbøl: Hvilke Opgaver har Staten overfor det kriseramte Erhvervsliv? Sekretær Flemming Madsen: Ungdommen i den moderne Fagbevægelse. Folketingsmand Chr. Jensen: Hvordan kan Arbejdstiden nedsættes? Redaktør Karl Ehrlich: Tyskland før og nu.

Betalingen for Deltagelse i dette Kursus er for Kost, Logi og Undervisning 35 Kr. pr. Deltager og skal indsendes inden 1. Juni. Program og Anmeldelsesblanket kan faas gennem de lokale Oplysningsudvalg eller Afdelingen.

Undervisnings-Stipendier.

Hovedbestyrelsen har paa sidst afholdte Møde vedtaget at udsætte Kr. 2000,— til Stipendier til Medlemmer, der ønsker at deltage i Kursus paa Den danske Andelsskole ved Middelfart. Til Ophold paa Den danske Købmandsskole i London er der stillet Kr. 1500,— til Raadighed, hvilket er Kr. 500,— mere end sidste Aar.

Til Deltagelse i F. D. B.'s Særkursus paa Den danske Andelsskole ved Middelfart er der stillet 10 Stipendier à Kr. 30,— til Raadighed, og endelig er der til Slagterimedhjælperes Ophold i England stillet 4 Portioner à Kr. 150,— for ugifte eller Kr. 200,— for gifte til Disposition.

Ansøgningsblanketter kan af interesserede Medlemmer rekvireres gennem Afdelingerne. Der er fornylig tildelt 23 Medlemmer paa Andelsskolen ved Middelfart tilsammen Kr. 1820,— i Stipendier til Deltagelse i det Kursus, der paabegyndtes den 6. Januar og afsluttes den 30. Juni.

De paagældende Medlemmer, der eventuelt skal deltage i Fortsættelseskursuset, har sammen med nye Elever Adgang til at søge Stipendium hertil. Fortsættelseskursuset paabegyndes 1. August og afsluttes 30. November. Medlemsskab af Forbundet i mindst 12 Maaneder er en Betingelse for at erholde Stipendium.

„Borshøjgaards Venner" uddeler Legater.

Foreningen »Borshøjgaards Venner«, uddeler atter i Aar en Del Legater, der bestaar af 7 Døgns gratis Ophold paa Forbundets Feriehjem »Borshøjgaard« eller »H. K.s Strandhus« med Rejse til og fra Hjemstedet samt et mindre kontant Beløb til Bestridelse af ekstraordinære Udgifter under Opholdet.

Legaterne kan søges af daarligtstillede Medlemmer af Dansk Handels- og Kontormedhjælperforbund saavel fra København som Provinsen. Ansøgningsskemaer kan afhentes eller rekvireres paa Københavns Afdelings Kontor, Gl. Kongevej 1 E og i udfyldt Stand sendes til Formanden C. G. Christoffersen, Basnæsvej 4, Brønshøj, inden 15. Maj.

»Borshøjgaards Venner«, der har til Opgave at hjælpe daarligtstillede Kolleger indenfor Forbundet til et gratis Ophold paa vore Feriehjem, har haft den Glæde, at der i Fjor kunde uddeles 26 Legater til et samlet Beløb af Kr. 1265,—, af disse Legater er 4 givet til Provinskolleger.

Foreningen har indtil nu anvendt Kr. 6614,— efter sit Formaal.

Foreningen retter en Opfordring til nuværende Medlemmer om at bevare Medlemsskabet og henstiller til ethvert Medlem af Forbundet, der mener at kunne støtte »Borshøjgaards Venner«, til at indmelde sig i Foreningen.

Kontingentet er kun 2 Kr. aarlig, og saa har man selv en Chance for at komme gratis paa Sommerferie, idet der i Henhold til Foreningens Love hvert Aar ved Lodtrækning fordeles et eller flere Ferieophold blandt Medlemmerne.

Indmeldelse modtages paa Københavns Afdelings Kontor, Gl. Kongevej 1 E, og paa Hovedkontoret, Vestre Boulevard 43. Ved Indmeldelse er De med til at skabe Glæde hos de daarligtstillede Kolleger, og støtter Foreningen i dens Bestræbelser for at glæde saa mange som muligt af Forbundets Medlemmer, der henvender sig med Ansøgninger for at komme i Betragtning ved Legaternes Uddeling.

Fra Afdelingerne.

Aabenraa. Generalforsamling afholdtes 17. April paa Hotel »Royal«. Formanden aflagde Beretning, som godkendtes. Kassereren oplæste Halvaarsregnskabet, der var revideret og blev godkendt. Det vedtoges at deltage i et Stævne i Odense den 5. Juli, og der tegnede sig straks 21 Deltagere. Det vedtoges til Kongressen at stille Forslag om Ændring af A. K.s Vedtægt, Paragraf 16, Stk. 1, samt at Forbundet lader fremstille et Emblem. Genvalgt til Kasserer blev Knud Lauridsen. Til Bestyrelsen valgtes Johs. Jensen og som Revisor Hans Jendresen og Johann Asmussen. Formanden og Johann Asmussen genvalgtes som Repræsentanter til Fællesorganisationen. Det vedtoges at oprette en Ungdomsgruppe, der ved Starten tæller 14 Medlemmer. Til Formand for Ungdomsgruppen valgtes Johannes Jensen.

Haderslev. Ordinær Generalforsamling afholdes **Tirsdag den 5. Maj Kl. 20** i »Harmonien« (Klubværelset). Da der foreligger en vigtig Dagsorden, maa alle Medlemmer give Møde. Bestyrelsen.

Nakskov. Afdelingen afholder ordinær Generalforsamling **Tirsdag den 12. Maj** Kl. 20 i Forsamlingsbygningen (lille Sal). Dagsorden efter Lovene. Bestyrelsen.

Nibe. Generalforsamling afholdtes den 6. April. Saavel Beretningen som Regnskabet godkendtes. I Stedet for Aage Sørensen valgtes Brix Ramløse ind i Bestyrelsen. Kassereren Niels P. Nøhr Hansen blev eenstemmigt genvalgt. Revisor Niels Chr. Poulsen genvalgtes ligeledes. — Det vedtoges at oprette et Agitationsudvalg bestaaende af 5 Mand med Formanden som selvvalgt Formand. Til dette Udvalg valgtes Knud Mathiasen, Aage Sørensen, Kaj Ramløse og Arne Kaspersen. Til Slut takkede Generalforsamlingen Kassereren for hans store Arbejde for Foreningen.

Nykøbing F. Ordinær Generalforsamling afholdes **Tirsdag den 5. Maj** Kl. 8 paa Hotel »Valdemar« med følgende Dagsorden: 1. Valg af Dirigent, 2. Beretning, 3. Regnskab, 4. a) Valg af Kasserer (Johs. Christiansen afgaar), b) Valg af Bestyrelsesmedlemmer (H. Bjørkmann og Aage Pedersen afgaar), c) Valg af Suppleanter (Frank Larsen og Frk. Clara Hansen afgaar), d) Valg af Revisor (J. C. Irlund afgaar), e) Valg af Revisorsuppleant (Frk. Lise Hansen afgaar), 5. Evt. Forslag til Behandling paa Kongressen, 6. Fremtidig Virksomhed, 7. Eventuelt.

Forslag til Behandling under Punkt 5 maa være indsendt til Formanden senest den 4. Maj.

Medlemmerne anmodes om at møde talrigt, da vigtige Sager foreligger. Bestyrelsen.

Odder. Afdelingen afholder ordinær Generalforsamling **Tirsdag den 12. Maj.** Efter Generalforsamlingen selskabelig Sammenkomst i Anledning af Afdelingens 26-aarige Stiftelsesdag.

Odense. Ordinær Hovedgeneralforsamling afholdes: Klingenberg 15 **Torsdag den 14. Maj Kl. 19½** med følgende Dagsorden: 1. Valg af Dirigent, 2. Beretning og Regnskab, 3. Indkomne Forslag til Kongressen, 4. Andre indkomne Forslag, 5. Valg af Revisorer og Suppleanter, 6. Valg af Repræsentanter til De samv. Fagforeninger, 7. Event. — Derefter afholdes Generalforsamling i Arbejdsløshedskassen med følgende Dagsorden: 1. Valg af Dirigent, 2. Beretning og Regnskab, 3. Eventuelt.

Efter Hovedgeneralforsamlingen afholdes Afdelingsgeneralforsamlinger med Dagsorden i Henhold til Lovene, samt Generalforsamling i Ungdomsgruppen. — Forslag til saavel Kongres som Afdeling maa være Kontoret i Hænde **senest den 10. Maj.** Bestyrelsen.

Silkeborg. Ordinær halvaarlig Generalforsamling afholdes **Tirsdag den 5. Maj** Kl. 20 paa Højskolehotellet. Dagsorden: 1. Valg af Dirigent, 2. Forhandlingsprotokollen, 3. Formandens Beretning, 4. Regnskab, 5. Behandling af eventuelle Forslag (Afdelingen), 6. Behandling af eventuelle Forslag til Kongressen, der afholdes i Dagene 16.—19. August 1936. 7. Valg af Kasserer, 8. Valg af 3 Bestyrelsesmedlemmer. Efter Tur afgaar Frk. G. Rasmussen, Vagn Christiansen og A. Jørgensen, 9. Valg af 1 Revisor. Ved Lodtrækning afgaar Hjorth Christensen, 10. Eventuelt.

Forslag, der ønskes behandlet paa Generalforsamlingen — saavel vedrørende Afdelingen som Kongressen — maa være Formanden i Hænde senest Fredag den 1. Maj..

Gyldig Medlemsbog skal apa Forlangende forevises.

Bestyrelsen.

KOMMUNAL
KONTORMEDHJÆLPER TIDENDE

Nr. 5. Redigeret af Alfr. Jensen, Aarhus. 1936.

INDBYDELSE TIL KOMMUNALT KURSUS

PAA H. K.s STRANDHUS, KARLSLUNDE PR. TAASTRUP

SØNDAG DEN 26. JULI—LØRDAG DEN 1. AUG. 1936

FOR 4. Gang tillader Dansk Handels- og Kontormedhjælperforbund sig herved at indbyde til Deltagelse i Kursus for kommunalt ansatte Kontorfunktionærer.

Lignende Kursus har været afholdt i Aarene 1933, 1934 og 1935, og disse Kursus har faaet et saa vellykket Forløb, at Forbundet derved har følt sig forpligtet til at fortsætte med dette Undervisningsarbejde.

Ogsaa i Aar har Den danske Købstadforening givet Tilsagn om Støtte til Afholdelse af Kursuset, og heri tillader vi os at se et Udtryk for Tilfredshed med Forløbet af de hidtil afholdte Kursus

Programmet for Kursuset er i Aar udformet ved et Samarbejde mellem Forbundet, Kæmnerforeningen og Skatteinspektørforeningen, og er, som det vil bemærkes, tilrettelagt i en undervisningsmæssig Form, som dog ikke borttager Karakteren af et Sommerferiekursus, hvor der ogsaa vil blive Adgang til at nyde det fornøjelige og kammeratlige Samvær i de smukke Omgivelser paa H. K.s Strandhus, Karlslunde pr. Taastrup, der danner en glimrende Ramme herfor.

Kursuset, der aabnes Søndag den 26. Juli og slutter Lørdag den 1. August, staar aaben for Deltagelse af alle bykommunalt ansatte Medhjælpere og Elever uanset Medlemsskab af Forbundet. Det er dog en Betingelse for at indtegne sig, at man i nogen Tid har haft Ansættelse paa et kommunalt Kontor og iøvrigt forpligter sig til at overvære alle Foredragene og deltage i hele Undervisningen.

Hosstaaende Program giver nærmere Oplysninger om Foredragsholderne og Foredragsemnerne. Det omhandler en Række oplysende Foredrag, der i Aar særlig samler sig om Socialreformen. Indlederne er Mænd med indgaaende Kendskab til de Spørgsmaal, som netop alle kommunale Kontormedhjælpere har Interesse af og Brug for i det daglige Arbejde.

Da der efter hvert Foredrag vil blive Adgang til Spørgetime og Diskussion, opfordrer vi Deltagerne til paa Forhaand at sætte sig ind i Emnerne, og henviser i denne Forbindelse til Litteraturfortegnelsen paa Programmets Bagside. I Tilslutning til de oplysende Foredrag vil der blive foretaget praktiske Øvelser, hvorved Deltagerne kan erhverve sig et indgaaende Kendskab til de behandlede Emner.

Under frie og ubundne Former kan Drøftelse af Emnerne finde Sted, samtidig med at man i Samvær med Kolleger kan faa Lejlighed til at tilbringe Tiden under ferielignende Ophold paa Feriehjemmets Omraade, med dets smukke Omgivelser samt Adgang til Badestranden.

Prisen for Deltagelse i Kursuset er ved Tilskud sat saa lavt, at den ingen Hindring vil være for at deltage. Den vil med Ophold, Kost og Deltagelse i Foredragene blive ialt Kr. 30.00 for hele Ugen, og Udgifter i Form af Drikkepenge vil ikke forekomme. Desuden har vort Forbund besluttet at yde Tilskud for Medlemmer til Rejsen, saaledes at disse faar halv Frirejse, altsaa Jernbanebillet paa fælles Klasse den ene Vej.

Anmeldelse til Kursuset indsendes til Dansk Handels- og Kontormedhjælperforbunds Hovedkontor, Vestre Boulevard 43, København V., paa Blanketter, der faas i Afdelingerne, og maa være Forbundet i Hænde *senest den 6. Juli.*

Skulde der indtegne sig flere Deltagere, end man er i Stand til at modtage paa Feriehjemmet, forbeholder Forbundets Forretningsudvalg sig at foretage den endelige Afgørelse vedrørende Deltagelsen.

DANSK HANDELS- OG KONTORMEDHJÆLPERFORBUND
(Kommunale Kontorfunktionærers Fællesklub)
i Samraad og med Støtte af
DEN DANSKE KØBSTADFORENING

PROGRAM

Søndag den 26. Juli:

Kursuset aabnes.

Mandag den 27. Juli:

Kl. 9—12. Principiel Gennemgang af Forsorgsloven med dertil hørende Cirkulærer og administrative Bestemmelser. (Forsørgelsespligten — Forsørgelsesret - Forsørgelsessted - Forsørgelsesmaaden Opholdskommunens Forpligtelser — Særhjælp — Kommunehjælp — Fattighjælp.

Kl. 14,30—17,30. Praktiske Øvelser i Formiddagens Pensum.

Tirsdag den 28. Juli:

Kl. 9—12. Principiel Gennemgang af Forsorgsloven med dertil hørende Cirkulærer og administrative Bestemmelser. (Børnetilsyn — Børneværn — Børnebidrag — Refusioner og Regnskabsvæsen).

Kl. 14,30—17,30. Praktiske Øvelser i Formiddagens Pensum.

Onsdag den 29. Juli:

Kl. 9—12. Udarbejdelse af en skriftlig Opgave over opgivne Emner.

Kl. 14,30. *Udflugt til Helsingør.* (Besøg paa Kommunekontorerne).

Torsdag den 30. Juli:

Kl. 9—12. Det daglige Arbejde paa Socialkontoret I. (Praktiske Regler for Arbejdets Tilrettelæggelse Registrering — Regnskabsføring).

Kl. 14,30—17,30 Det daglige Arbejde paa Socialkontoret II. (Forretningsgangen til andre Myndigheder — Korrespondance — Brug af Blanketmateriale).

Fredag den 31. Juli:

Kl. 9—12. Principperne for Ansættelse af Grundværdi og Grundværdistigning. Paaligning af Grundstigningsskyld i Henhold til Lov af 20. Maj 1933.

Kl. 14,30. *Udflugt til København* i Forbindelse med Besøg i »De Gamles By«.

Lørdag den 1. Aug.:

Kl. 9—12. Gennemgang af skriftlige Opgaver.

Kursuset slutter.

Indleder om Forsorgslovgivningen:
Kommunaldirektør E. Melander, Haderslev.
Indleder om Grundværdiansættelse og -beskatning:
Kontorchef Victor Nielsen, Skattedepartementet.
Kursusets Leder: Bogholder Vilh. Jacobsen, Aarhus.

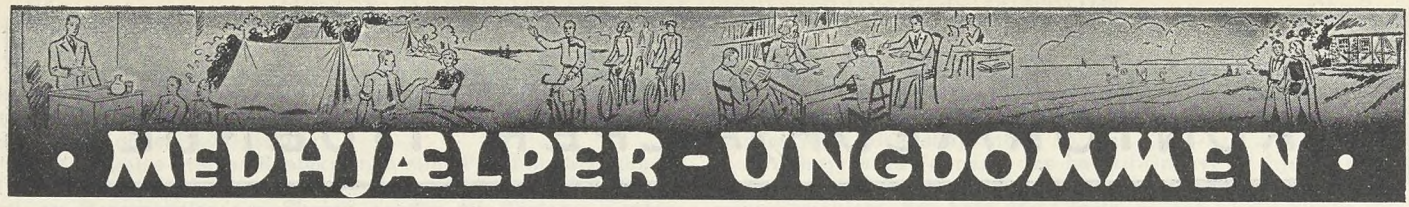

Nr. 5. Redigeret af **Henry Gran**, København. 1936.

Slutspurt.

Forbundets Agitationskampagne, som blev udskrevet efter Medhjælperungdommens Dag, er nu i fuld Gang. Kampagnen blev berammet fra 15. Marts til 15. Maj, og der er saaledes endnu et Par Uger tilbage til at tage det sidste Nap. Mange Afdelinger har anmeldt Deltagelse, og det bliver spændende at se de Resultater, der fremkommer fra Landets forskellige Egne. Forskellige Rapporter melder om den energiske Virksomhed, Agitatorerne udfolder — men det skal ogsaa her ærligt erkendes, at man enkelte Steder føler sig skuffet over, at Kammeraterne i nogen Grad har forsømt at række en hjælpende Haand i den Agitation, der skal danne Afslutningen paa Vinterens Virksomhed, og det samlede Arbejde, som skal resultere i en fast sammentømret Medlemsbestanddel, nu naar vor Friluftsvirksomhed lægger ud.

Unge Kammerat! Har Du meldt Dig som Agitator for den Bevægelse, som i Dag samler saa mange af Dine bedste Standsfæller. Allerede nu har Du sikkert erfaret, at Livet har bragt Dig i Berøring med Forhold, som har vakt Dig til Eftertanke. Vil Du være med i Arbejdet for den Organisation, som varetager Dine og Din Stands Interesser, saa maa Du først og fremmest styrke Organisationen ved aktiv Deltagelse i Agitationen blandt Dine endnu uorganiserede Kolleger.

Pinselejr ved Gals Klint ved Middelfart.

I Pinsen 1935 arrangerede vort Forbund for første Gang en Fælleslejr for Ungdomsgruppernes Medlemmer. Lejren laa ved Gals Klint og Tilslutningen og Forløbet var saaledes, at det i høj Grad opfordrer til Gentagelse.



Forbundet har derfor ogsaa iaar sikret sig en Lejrplads ved Gals Klint — tilmed med bedre Beliggenhed end sidste Aar, og det er altsaa Hensigten i den kommende Pinse at arrangere en Lejr for de Grupper, der har Lyst til at deltage. Fra de deltagende Gruppers og Afdelingers Ledelse vil der tilgaa Medlemmerne nærmere Meddelelse om Programmet for Pinselejren, men vi henstiller allerede nu til de Kammerater, der kan tænke sig at deltage, at man reserverer Dagene. — Betingelserne for Deltagelse bliver meget lempelige, og vi kan garantere et Par indholdsrige og fornøjelige Dage. Nærmere Oplysninger vil altsaa kunne faas ved Henvendelse til Afdelingen eller Ungdomsgruppen.

VI UNGE

H. K.s Strandhus, Karlslunde.

Som tidligere meddelt har Økonomaskifte fundet Sted paa »Strandhuset«, idet Herr og Fru Svarre Christensen har overtaget Ledelsen og Pasningen af Feriehjemmet. Vi haaber, at denne Ordning maa vise sig at være tilfredsstillende i det lange Løb. Feriesæsonen aabnes, som omtalt inde i Bladet, den 15. Maj paa Forbundets to Feriehjem. »H. K.s Strandhus« bør blive Samlingsstedet i Aar, hvor Lærlinge og Unge fra Organisationen træffes i Ferien og paa Weekend-Ophold. Lærlinge betaler kun 2 Kr. pr. Døgn. — Bestillinger paa Ophold indsendes til Hovedkontoret.

Cyklevimplen.

Med Foraarets Komme afløses Ungdomsgruppernes Indendørsarrangements med Friluftsture. Cyklerne tages i Brug og et meget virkningsfuldt Agitationsmiddel er Forbundets Cyklevimpler. Har Du een? Ellers bør Du anskaffe den gennem Afdelingen eller Ungdomsgruppen. Pris Kr. 1,35, dobbelt Dug med paabroderede Bogstaver.

Ungdomsgrupper opr. i Aabenraa og Maribo.

Vore Afdelinger i Aabenraa og Maribo har nu begge oprettet Ungdomsgruppe og lægger ud med Virksomheden netop paa denne Tid af Aaret, hvor Friluftsforanstaltningerne tager sin Begyndelse, et ikke daarligt Tidspunkt, idet Handelsskolerne dermed har afsluttet Undervisningen. Vi bringer de to nævnte Afdelinger vore bedste Ønsker om en frugtbringende Virksomhed og tvivler ikke om, at det for vort Arbejde indenfor disse to Pladser vil betyde yderligere Fremgang.

Til Ungdomsgruppeleder i Aabenraa er valgt Johannes Jensen, og som Leder af Ungdomsgruppen i Maribo er udpeget Hugo Boesen.

Fra Ungdomsgrupperne

Aalborg. Som Slut paa Vinterarbejdet afholdt Ungdomsgruppen Skærtorsdag en Afslutningsfest i »Kilden«s Selskabslokaler. Der var mødt ca. 125 Medlemmer, der samledes om det store Kaffebord. Ungdomsgruppelederen Søren C. Johansen bød Velkommen og anmodede de tilstedeværende om vedblivende at møde saa talrigt til alt, hvad Ungdomsgruppen arrangerede. Derefter optraadte Cabaretsangeren Erik Christensen, der, ligesom den til Lejligheden forfattede Sang og Festavis, høstede stort Bifald. Inden Kaffebordet slog S. Johansen stærkt til Lyd for Agitationen og omtalte de af Forbundet udsatte Præmier. Derefter gik Dansen. Onsdag den 15. April afholdtes den halvaarlige Generalforsamling. Til Dirigent valgtes Iwan Christensen. Søren Johansen aflagde Beretningen, der godkendtes eenstemmigt. Til Bestyrelsen valgtes Inga Højbjerg og Niels Martin Jensen. Under Eventuelt drøftedes Sommerens Arbejde m. v. Man sluttede med Medhjælper-Sangen.

Aarhus. Ungdomsgruppens Program for Maj Maaned er følgende: **Tirsdag den 5. Maj Kl. 20:** Generalforsamling i Amaliegades Forsamlingsbygning. — **Fredag den 8. Maj (St. Bededag) Kl. 9.:** Heldagscykletur »Ud i det blaa«. Mødested: Kontoret i Amaliegade. — **Torsdag den 21. Maj (Kr. Himmelfartsdag) Kl. 13,30:** Rotur paa Aaen. Mødested: »Aahuset«, Museumsgade. **30.—31. Maj** og **1. Juni:** Pinselejr ved »Vosnæspynt«. Der køres i 2 Hold fra Østbanetorvet: 1. Hold Kl. 19,30 og 2. Hold Kl. 22,30. Prisen er Kr. 2,50 for fuld Forplejning. Virk for Tilslutning til Gruppens Arrangements.

Bornholm. Torsdag den 26. Marts afholdt Ungdomsgruppen en vellykket Agitationsfest paa Holms Hotel i Nexø. Aftenen indledtes med Musik, hvorefter Ungdomsgruppelederen Kai Larsen bød Velkommen. Afdelingsformanden O. H. Aagesen optrak derefter Linierne for H. K.s Arbejde for Medhjælperne. Efter Foredraget, der blev hilst med Bifald, opførte Kolleger fra Nexø en Propaganda-Sketch, forfattet af Kommis Marcussen, Nexø. Sketchen blev hilst med Bifald. Ungdomsgruppelederen manede de tilstedeværende uorganiserede Medhjælpere til at bestemme sig til at indmelde sig i Forbundet. Man sang derefter en Sang, hvorefter Salen blev ryddet, og Dansen gik lystigt i nogle Timer til Tonerne af Kay Sørensens Trio. K. Larsen.

Fredericia. Mandag den 6. April afholdt Ungdomsgruppen en velbesøgt Foredrags- og Filmsaften. Sekretær Henry Gran omtalte Organisationens Betydning og vort Forbunds Virksomhed. Derefter fremvistes den russiske Film »Moderen«. Foredrag og Film modtoges med livligt Bifald, og som Ekstranummer vistes en Optagelse fra Pinselejren 1935, hvori flere af de tilstedeværende Kolleger havde deltaget. Det er et mildt Udtryk at sige, at denne Fremvisning vakte Jubel. Aftenen var meget vellykket — en rigtig H. K. Aften — Sommerarbejdet begynder nu snart, og denne Sæson skal blive endnu bedre end sidste Sommersæson. Derfor maa alle Medlemmer være aktive. Deltag i Præmieagitationen, der slutter den 15. Maj. Erik Nielsen.

Horsens. Fredag den 8. Maj (St. Bededag) arrangerer Gruppen Cykletur til Egebjerg med med Besøg paa Egebjerg Vandværk. Samlingssted: Kiosken paa Nørretorv, hvorfra der køres Kl. 9. — **Torsdag den 21. Maj (Kr. Himmelfartsdag):** Cykletur ud i det Blaa. Der startes fra Forsamlingsbygningen Kildegade Kl. 14. Aftensmad medbringes. Øl og Sodavand kan købes, hvor Aftensmaden spises.

Ved Mødet Fredag den 20. Marts holdt Journalist Harry Hansen et fornøjeligt og meget interessant Causeri: »Fra Vuggen til Graven«. Causeriet omhandlede de forskellige Love, vi er underkastet fra Fødsel til Død. Mødet var godt besøgt. — Fredag den 3. April afholdtes Generalforsamling. Denne blev den største i Ungdomsgruppens Historie, derved at der ikke tidligere har været saa mange Medlemmer. — Ungdomsgruppelederen aflagde Beretning. Omtalte den forøgede Tilslutning, der har været til vore Møder og Arrangementer i Vinter. — Ungdomsgruppelederen sluttede med at udtale Ønsket om endnu større Tilslutning til Arbejdet. Til Ungdomsgruppens Bestyrelse genvalgtes Gurli Schrøder, Egon Andersen og nyvalgtes Grethe Kongsø og F. Brokmose.

Korsør. Ungdomsgruppens Program for Maj er følgende: **Tirsdag den 5. Maj:** Cykletur Noret rundt. Afgang fra Viadukten Kl. 19,30. — **Tirsdag d. 19. Maj:** Cykletur til Næsby Strand. Viadukten Kl. 19,30. — **Søndag den 24. Maj:** Tur til Skelskør Lystskov. Afgang fra Lovsøen Kl. 14. — Medlemmerne opfordres til at møde talrigt op til Ungdomsgruppens Ture.

Husk Cyklevimplerne og Sangbogen.

Ungdomsgruppen afholdt Tirsdag den 7. ds. Generalforsamling i Lokalerne i Algade. Der var stor Tilslutning af Medlemmer. Formanden aflagde Beretning for den forløbne Vinterperiode, som godkendtes. — Til Bestyrelsen genvalgtes Agnete Rasmussen og Villy Grønlund. — Det vedtoges igen i Aar at afholde Cykleture Sommeren igennem.

København. Ungdomsgruppen afholder i Maj følgende: **Søndag den 3.:** Med DSB og saa til Fods. Tur til Roskilde og Boserup. Deltagerne samles i Hovedbanens Afgangshal Kl. 9. Frokost medbringes. Billetpris Kr. 1,60. — **Tirsdag den 5.:** Foredrag af Inspektionsbetjent F. Cederquist: Politiets Opgaver (Ungdomshjemmet Nr. Søgade 27 A). — **Onsdag den 6.:** Klubaften. — **Tirsdag den 12.: Afslutningssammenkomst** efter nærmere Meddelelse. — **Onsdag d. 13.:** Klubaften. — **Søndag den 17.:** Kombineret Cykle- og Rutebilsudflugt til Karlslunde. Samlingssted: Toftegaards Plads Kl. 9 for saavel cyklende som Kammerater, der ønsker at benytte Rutebilen. Frokost medbringes. Billetpris for Rutebilen Kr. 2,60. — **Tirsdag den 19.:** Cykletur til Dyrehaven. Samlingssted: Ungdomshjemmet Nr. Søgade 27 A **Kl. 20.** — **Onsdag den 20.:** Ungdomshjemmet er lukket. — **Tirsdag den 26.:** Klubaften. — **Onsdag den 27.:** Vandretur i Københavns Periferi. Samlingssted: Hjørnet af Borups Allé og Hillerødgade **Kl. 20.**

Agitér for Tilslutning til Ungdomsgruppens Arrangements.

Varde. I Forbindelse med Afdelingen afholdt Ungdomsgruppen en Agitationsfest Skærtorsdag. Festen havde en god Tilslutning, bl. a. deltog alene fra Esbjerg Ungdomsgruppe ca. 50 Kolleger. Festen indledtes med Koncert, hvorefter Afdelingens Formand G. Larsen bød Velkommen. Sekretær Henry Gran, Københ., holdt derpaa et Foredrag om Forbundets Virksomhed blandt Medhjælperne og omtalte særlig det overenskomstmæssige Arbejde og Forbundets Ungdomsarbejde. Derefter forevistes Filmen »Moderen« og Pinselejrfilmen. Film og Foredrag kvitteredes med Bifald, og derefter spillede Musiken op til Dans. Det kan uden Tvivl betegnes som en god Agitationsfest, Vardekollegerne her havde arrangeret.

Udgivet af Forbundet. — Ansvarsh. Red. **Julius Hansen**, Vestre Boulevard 43. Kbhvn. V. — Trykt hos **Anton M. Jensen**, Admiralgade 24, Kbhvn. K.

DANSK HANDELS- OG KONTORMEDHJÆLPER TIDENDE

ORGAN FOR DANSK HANDELS-OG KONTORMEDHJÆLPERFORBUND

Nr. 6. 1. Juni 1936. 36te Aargang.

GLÆD JER VED LIVET!

DET var den 1. Maj 1935. Hr. Dr. Ley, Føreren for den saakaldte Arbejdsfront, holdt i Berlin en Tale, hvori han forklarede Arbejderne og Medhjælperne, at de foreløbig fortsat maatte arbejde for absolut utilstrækkelige Lønninger, fordi den »retfærdige« Løn endnu ikke var fundet.

Nu var Hr. Dr. Ley lige saa lidt klar over, hvad man kan forstaa ved en retfærdig Løn, som den forbavsede Samtid, der var forpligtet til at paahøre hans Fraser. Men han priste samtidig, at en Kommission, bestaaende af Nationens bedste Videnskabsmænd, skulde paalægges til den 1. Maj 1936 at udfinde den retfærdige Løn.

En Kommission blev da ogsaa nedsat, selvom man ikke ligefrem kan paastaa, at Tysklands bedste Videnskabsmænd blev udnævnt til Medlemmer af denne. I Virkeligheden bestaar Kommissionen af to aldeles ubekendte Akademikere, som sandsynligvis har modtaget deres arbejdsretlige og nationaløkonomiske Uddannelse hos S. A., og af en tidligere Socialdemokrat, om hvem man kun ved, at han netop for dette Formaal lod sig ensrette.

Kommissionen fandt ret snart den »retfærdige« Løn — for sig selv, thi efter vore Oplysninger bliver d'Herrer meget nobelt betalt. Hitler-Regimet var ogsaa i dette Tilfælde meget klogt, thi efter at det sociale Spørgsmaal er løst for Kommissionsmedlemmernes Vedkommende, vil de næppe have en alt for stor Interesse i at save den Gren over, hvorpaa de sidder saa sikkert, derved at de finder den »retfærdige« Løn for Almenheden. Og da desuden de Bank- og Industriherrer, som i Virkeligheden regerer i det »socialistiske« tredie Rige, under ingen Omstændigheder vilde have tilladt, at der blev foretaget selv den ringeste Lønændring i opadgaaende Retning, besluttede man sig til af Forsigtighedshensyn overhovedet ikke at tale officielt om Lønspørgsmaalet den 1. Maj dette Aar.

Arbejderne og Medhjælperne havde ganske vist ikke glemt Løfterne fra det foregaaende Aar, men det er jo Diktaturets »Velsignelse«, at ingen vover offentligt blot at erindre om Løfter.

For nu helt at bortlede Diskussionen fra de sociale og økonomiske Spørgsmaal, udstedte man denne Gang for Majfesterne Parolen: *Glæd Jer ved Livet!*

Store Folkefester skulde finde Sted, Restaurationerne maatte være aabne hele Natten, og alle skulde glæde sig!

Den store, arbejdende Masse havde imidlertid ringe Aarsag til Glæde. Tyranniet er ikke blevet lettet, men snarere blevet skærpet. Lønningerne er ikke steget, men er dalet væsentligt i det mindste indirekte gennem Prisforhøjelser, nedsat Arbejdstid, højere Afgifter o. s. v.

De Frihedsforkæmpere, som vansmægter i Fængslerne og Tugthusene, vil have endnu ringere Aarsag til at glæde sig ved deres Liv. Og det er ikke faa. Efter en Statistik, som er udregnet i Tyskland, er der idømt følgende Frihedsstraffe imod politiske Modstandere af Nazi-Systemet:

I Aaret 1933 3553 Aars Tugthus, 2092 Aars Fængsel,
i Aaret 1934 5662 Aars Tugthus, 3957 Aars Fængsel,
i Aaret 1935 8773 Aars Tugthus, 3320 Aars Fængsel.

I disse Tal er ikke indbefattet de Titusinder, som pines og martres i Koncentrationslejrene og Politifængslerne. Om de Tusinder, der er myrdede efter eller uden Retsdom, vil vi slet ikke tale, da disse ikke mere af S. S.s Gummiknipler kan tvinges til at »glæde sig ved Livet«!

I hvor ringe Grad, der kan tales om en forbedret Levestandard for de Masser, der ikke er indespærrede, fremgaar tydeligt af det tyske statistiske Rigsdepartements Publikationer. Efter disse falder Kødforbruget og Forbruget af øvrige Levnedsmidler pr. Person i Befolkningen fra Maaned til Maaned.

Men der maa dog ogsaa findes Folk, som har Aar-

sag til at glæde sig ved Livet. Af Statistikkerne ser vi nemlig, at Champagneforbruget i Tyskland er steget vældigt. I Aaret 1932, altsaa i det sidste Aar før Hitler-Diktaturet, var det ialt 4 Millioner 810 Tusind Flasker, men i Aaret 1935 er der blevet drukket 13 Millioner Flasker Champagne.

De, der saaledes kan glæde sig ved deres Liv, er imidlertid ikke Folkefællernes store Masse, men Slaveholderne, som pludselig er kommen til Velstand.

Ogsaa en Del af de industrielle, særlig for saa vidt de direkte eller indirekte arbejder for Oprustningsindustrien, har al Grund til at glæde sig ved Livet.

Det maa være os tilladt at føre et sikkert ufordægtigt Vidne, nemlig en officiel nationalsocialistisk Avis. Preussische Zeitung, Organ for N. S. D. A. P., som udkommer i Kønigsberg, skriver i et Anfald af Sandhedskærlighed følgende:

»Den ensartede Takt, i hvilken Arbejdskammeraterne den 1. Maj marcherede gennem Gaderne, skal være Sindbillede paa Arbejdsmaaden og Aanden i Virksomhederne. Det Ideal, som vi ser i Virksomhederne, er desværre ofte endnu ikke blevet til Virkelighed, thi atter og atter maa vi efter mange Virksomhedsberetninger konstatere, at Direktørlønningerne er blevet fordoblet, medens Medlemmerne af Følget (Arbejderne) er blevet holdt paa det absolut ikke høje Leveniveau.«

Vi vil haabe, at Redaktøren, som har skrevet dette, er kommet derfra med en skarp Røffel, det er ogsaa muligt, at han allerede i en Koncentrationslejr maa tænke over sin »uhørte« Aabenhed.

Hans Oplysninger er iøvrigt ikke helt sande, thi det er ikke rigtigt, at de arbejdendes Leveniveau er opretholdt. I Virkeligheden er det, som vi atter og atter har paavist, dalet betydeligt.

Selv om Arbejderne i de demokratiske Stater endnu ikke paa langt nær har opnaaet alt det, som er nødvendigt, saa kan de dog — i Sammenligning med Arbejderne og Medhjælperne i Det tredie Rige — virkelig glæde sig ved Livet og de bør paaskønne, at de er saaledes stillet, at dette er muligt.

Hovedbestyrelsesmødet

den 23.—25. Marts.

(Sluttet.)

Retshjælpens Virksomhed.

Forretningsføreren aflagde Beretning angaaende Retshjælpens Virksomhed.

Der var bevilget Retshjælp i 11 Sager, og der er ligeledes afsluttet 11 Sager, hvoraf de 5 er vundet, og de 5 forligt, medens 1 er hævet.

Ialt er i Hovedstol og Renter inddrevet Kr. 1,982,86 og i Omkostninger Kr. 315,00, tilsammen Kr. 2,297,86.

I Mindelighed er af Afdelingerne ordnet 7 Sager, der indbragte ialt Kr. 499,08.

22 Sager er verserende.

Beretningen godkendtes.

Finansielle Forhold.

Hovedkasserer Aksel Olsson forelagde Regnskabsoversigt pr. 31. Januar og Status pr. 1. Februar, idet han nærmere gennemgik de enkelte Regnskaber for Forbundet, Reservefonden, Hjælpefonden samt Arbejdsløshedskassen og Fortsættelseskassen.

Regnskabsoversigten godkendtes, hvorefter Revisionsprotokollen oplæstes og toges til Efterretning.

Det vedtoges i Anledning af, at der i Aar afholdes Kongres at undlade at udarbejde Budget for Aaret 1936—37.

Det vedtoges endvidere at udsætte den endelige Behandling af Administrationstilskudet til Afdelingerne til næste Hovedbestyrelsesmøde, men indtil den Tid a conto at udbetale det samme Administrationstilskud som for det forløbne Aar, saaledes at eventuelle Differencer senere udlignes.

Kongressen.

Det vedtoges at afholde Kongres i 4 Dage fra 16.—19. August.

Endvidere vedtoges det at lægge Maj-Afregningen til Grund for Opgørelsen af Medlemsantallet ved Valget af Delegerede. Delegeret-Antallet beregnes efter Medlemsgrupperne I, II, IV og VIII, og Restanter kan ikke medregnes.

Der blev truffet Bestemmelse om Indbydelse af Gæster til Kongressen samt angaaende Udgivelsen af Kongresberetning.

Der valgtes et Lovudvalg, der tillige behandler de fra Afdelingerne indkomne Forslag. Hertil valgtes Julius Hansen, Aksel Olsson, P. Mikkelsen, Gustav Pedersen samt Forbundssekretærerne.

Endvidere vedtoges det at udgive et særligt Nummer af Medlemsbladet i Anledning af Kongressen, og sluttelig vedtoges det af Hensyn til Kongressen at undlade Afholdelse af Repræsentantskabsmøder i Aar.

Lønarbejdet.

Fællesbetingelser for Hovedoverenskomsten og Særoverenskomster med Slagteriernes Arbejdsgiverforening forelagdes og godkendtes.

Som Medlemmer af Nævnet til Afgørelse af Tvistigheder vedrørende Spørgsmaalet om betroede Medhjælperes Medlemsskab valgtes Chr. Skjolding og Viggo Pedersen med Aksel Olsson og S. Chr. Sørensen som Suppleanter.

Dernæst refererede Forretningsføreren Forhandlingerne med F. D. B. om Fornyelse af Overenskomsten. Forhandlingerne er ikke afsluttet.

Spørgsmaalet om Overenskomsten med C. Schous Fabriker A/S for Butikspersonalet drøftedes.

Der fremkom Ønsker om enkelte Ændringer i de bestaaende Forhold, og herom vil der blive optaget Forhandling med Firmaet.

Dernæst forelagdes og godkendtes de siden sidste Møde afsluttede Overenskomster og afsluttede faglige Sager af anden Art, ligesom der blev givet Oplysninger om de løbende Konflikter og de løbende faglige Sager samt de løbende og afsluttede Grænseforhandlinger med andre Forbund.

Kommunalt Undervisningskursus.

Programmet for det kommunale Undervisningskursus, der afholdes paa »H. K.'s Strandhus«, Karlslunde, for Købstadskommunernes Personale forelagdes og godkendtes.

Det meddeltes, at Den danske Købstadforening havde givet Tilsagn om økonomisk Støtte og om at staa som Medindbyder til Kursuset.

Det vedtoges at fastsætte Betalingen for Deltagelse i Kursuset til 30 Kr. samt at yde deltagende Medlemmer halv Frirejse.

Der forelaa fra den kommunale Afdeling i København Anmodning om Støtte til et tilsvarende Kursus for københavnske Medlemmer.

Det vedtoges at meddele Afdelingen, at Forbundet er villig til at arrangere et saadant Kursus.

Undervisnings-Stipendier.

Det vedtoges for Regnskabsaaret 1936—37 at stille følgende Stipendier til Raadighed for Medlemmerne:

Til Medlemmers Ophold paa Den danske Købmandsskole i London Kr. 1500.

Til Medlemmers Ophold paa Den danske Andelsskole ved Middelfart Kr. 2000.

Til Medlemmers Deltagelse i F. D. B.'s Særkursus paa Den danske Andelsskole ved Middelfart (10 Portioner a Kr. 30) Kr. 300.

Til Slagterimedhjælperes Ophold paa Slagterier i England, 4 Stipendier a Kr. 150 for Ugifte eller a Kr. 200 for Gifte.

Ungdomsarbejdet.

Ungdomslederen, Henry Gran, gav en Beretning om Ungdomsarbejdet siden sidste Møde.

Ungdomsgruppernes Antal er vokset med 1 til 38. Den nye Ungdomsgruppe er oprettet i Holbæk.

Endvidere omtalte Henry Gran Medhjælperungdommens Dag, hvor 37 Afdelinger havde deltaget i Arrangementet, og alle havde udført en virkningsfuld For-Agitation for Møderne.

Af Forbundet var der til denne Agitation udsendt og af Afdelingerne anvendt 41,450 Løbesedler, 21,400 Mærkater, 1500 Plakater, 28,835 Brevkort og 15,000 Eksemplarer af Medhjælperungdommens Avis.

Endvidere har Møderne været annonceret, og i Forbindelse med »Dagen« blev der holdt Telefontaler til 4 Byer, ligesom der Dagen før holdtes en 10 Minutters Radiotale.

Paa samtlige Møder vedtoges en Resolution.

Agitationen fortsættes med en personlig Agitation med Uddeling af Præmier til Agitatorerne og Præmier til de bedst arbejdende Afdelinger.

Der vil blive forsøgt arrangeret Pinselejre passende Steder.

Meddelelserne toges til Efterretning.

Det vedtoges paa Forslag af Forretningsudvalget at bibeholde den for det forløbne Regnskabsaar gældende Tilskudsordning til Afdelinger med Ungdomsgrupper for Tiden indtil 1. Oktober 1936.

Forskelligt.

Hovedbestyrelsen behandlede Spørgsmaalet om Agitationen samt forskellige andre indre Spørgsmaal.

Som Medlemmer af Den skandinaviske Komité genvalgtes Julius Hansen, Aksel Olsson og Gustav Pedersen.

Sluttelig behandledes Spørgsmaalet om en fastere Administration i Esbjerg Afdeling, og det vedtoges at gennemføre en saadan Ordning samt at optage Forhandling med Afdelingen om Forholdenes Tilrettelæggelse.

Har Handels- og Kontormedhjælpere Erhvervssygdomme?

Af assisterende Læge ved Fabrikstilsynet **Poul Bonnevie.**

(Sluttet.)

Stillesiddende indendørs arbejde stiller større fordringer end legemligt arbejde til god ventilation og passende temperatur og fugtighedsgrad i lokalet. En naturlig hudfunktion, der ikke blot er af betydning for almenbefindendet, men spiller en stor rolle i organismens modstandsevne overfor infektioner, forudsætter en vis luftpassage omkring kroppen; sidder man stille, saa maa luften bevæge sig. Den mindre varmeproduktion under muskelhvile gør en højere lufttemperatur ønskelig end den, der passer for den legemligt arbejdende. Da huden til stadighed skal kunne afgive en vis fugtighed, bør lokalets luft kunne optage denne vanddamp, mens luften paa den anden side heller ikke maa være for tør, da dette virker ubehageligt udtørrende paa luftvejenes slimhinder og nedsætter deres modstandsevne.

En daarlig siddeplads med forkert arbejdsstilling er en af de største sundhedsfarer for kontorarbejderen, især for den kvindelige kontorist, og tilmed en af de hyppigst forekommende. Af særlig betydning er det, at saa mange unge kvinder trues herigennem.

Et ganske plant haardt sæde vil bevirke, at hele vægten hviler paa nogle enkelte smaa flader af kroppen, der derfor bliver trætte og ømme. Stolesædet maa ikke være for lille og enten være formet efter legemet eller gennem sin polstring kunne forme sig herefter. Af hensyn til legemets korrekte holdning maa baade stolesædets og bordpladens højde passe til den, der skal sidde her, hvilket naturligvis kan frembyde praktiske vanskeligheder, naar der ved samme bord skal sidde personer af forskellig legemsbygning. Ryglænet maa helst være til at indstille, da det for at støtte ryggen og holde den i normal stilling skal have en ganske bestemt stilling; ellers maa visse muskelgrupper stadig holdes spændte for at afbalancere kroppen, og dette giver træthed og ømhed i ryg og lænder.

Den gammeldags, høje skraapult med en høj stol var paa sin vis sundere, da den tillod, at man efter behag kunde staa eller sidde ved sin arbejdsplads og derved faa afvekslende arbejdsstillinger, som modarbejder hinandens ensidige uheldigheder. Den langvarige ubevægelige Stilling bevirker nemlig — især naar den tilmed er ukorrekt — forstyrrelser af blodomløbet i bughulens og underlivets organer, ligesom tarmfunktionen mister væsentlige impulser. Resultatet bliver træg fordøjelse indtil forstoppelse med deraf følgende géner fra mavesækkens side og evt. udvikling af hæmorrhoider. Brug af afførende midler er størst hos kontorfolk! Besværlig eller ubehagelig adgang til toilet er ofte en medvirkende aarsag til forstoppelsens indtræden, og fordøjelsesgénerne forværres ofte derved, at den medbragte madpakke i hast maa fortæres uden drikke. Menstruationsforstyrrelser er langt hyppigere hos stillesiddende kvinder end hos dem, der kan bevæge sig ved deres arbejde. Uhensigtsmæssig arbejdsstilling er i ca. halvdelen af tilfældene den direkte aarsag til disse uregelmæssigheder, utilpashed og smerter hos kontordamer.

Den uheldige arbejdsstilling kan til sidst fixeres i visse holdningsfejl, skævheder og andre knogleabnormiteter. Hyppigst er rundryggetheden med det indfaldne bryst, der paavirker brystorganernes arbejde, ikke mindst lungernes luftskifte, saaledes at modstandskraften særlig mod infektionssygdomme bliver nedsat. Den nedsatte brug af legemsmuskulaturen gør denne mindre kraftig, og herigennem nedsættes ogsaa hjertemuskulaturens styrke, da hjertet ikke bliver afkrævet de store ydelser; skulde disse fordringer senere engang under en sygdom blive stillet til hjertet, har det sværere ved at opfylde dem.

Iøvrigt er det jo en kendt sag, at indendørs stillesidden, hvorunder de legemlige funktioner er ret smaa, og en række naturlige stimulanser af muskulaturen falder bort, bevirker en nedsættelse af vitaliteten ytrende sig ved blodmangel, daarligt blodomløb, hurtig indtrædende træthed og nervøse tilstande, da nervesystemet fungerer paa en ensidig maade med en overvægt af hjernearbejde i forhold til det øvrige legemes nervearbejde.

Kontorarbejdet i sig selv kan ogsaa frembyde visse sundhedsfarer, omend dette træder noget i baggrunden overfor de usunde forhold, hvorunder det ofte udføres. Saaledes drejer det sig ofte om et monotont arbejde, som virker trættende ved sin ensformighed, idet det ikke — som f. eks. mange ensformige arbejdsprocesser i industrien — kan udføres automatisk og derigennem være en hvile for tankerne. Her kræves tilmed ofte et meget agtpaagivende tankearbejde, der stadigt maa bevæge sig ad de samme baner, som derfor ikke faar de hvileperioder, som et mere afvekslende arbejde giver de enkelte hjernefunktioner. Et meget forceret arbejdstempo uden indskudte hvileperioder eller et arbejde med stadige afbrydelser, som stadigt maa »sættes i gang« igen, virker ligeledes trættende. Her gælder en række psykologiske love, som har deres sidestykke i de muskelfysiologiske love for trætheden ved det legemlige arbejde; men medens disse love har fundet praktisk anvendelse ved systematisk organisation af det menneskelige arbejde i industrien (f. eks. Taylorsystemet) gælder tilsvarende kun i ringe grad for hjernearbejdets organisation. Ogsaa graden af det ansvar, som er forbundet med hjernearbejdet, vil — alt andet lige — kræve en yderligere større eller mindre anspændelse, som ogsaa beslaglægger individets psykiske energi.

Psykotekniske prøver af sanse- og muskelfunktionerne er nøje gennemarbejdet og bruges som vejledning for valget af manuelt erhverv, mens prøver af de selvstændigere hjernefunktioner er langt mindre benyttet, men vilde være mindst lige saa paakrævede.

Saadanne arbejdsformer med intensivt ensidigt nervearbejde bryder let harmonien i nervesystemets funktioner og kan føre til saakaldte funktionelle nervelidelser (neuroser, neurastheni), især hvor det drejer sig om individer, hvis nervesystem efter sit medfødte anlæg eller paa grund af en samtidig bestaaende almenliden eller et paavirket helbred er mindre modstandsdygtigt. En almindelig erfaring er det desuden, at hjernearbejdets lethed afhænger dels af almenbefindendet, som bl. a. paavirkes af luftens temperatur, fugtighed og ventilation, og dels af det samtidige sansearbejde, hvorfor anstrengelse af synet ved daarlig belysning eller af hørelsen ved uro i lokalet ogsaa er af betydning for de nervøse forstyrrelsers indtræden.

Det er en velkendt sag, at en uhensigtsmæssig funktion af armmusklerne ved maskinskrivning og særlig ved langvarig uafbrudt haandskrivning kan fremkalde en nervelidelse:

skrivekrampe, som kan være ret alvorlig og i lange tider gøre vedkommende uarbejdsdygtig.

Af andre, mere specielle skadelige paavirkninger ved kontorarbejde kan nævnes, at de flygtige stoffer, som findes i tryk-sværte og lign. til duplikationsarbejde, er set som aarsag til hovedpine, kvalme og ildebefindende — dog oftest af ganske forbigaaende art; disse opløsningsstoffer virker nemlig paa nervesystemet og iøvrigt ogsaa paa blodet, saaledes at mere langvarig paavirkning, der dog vist er yderst sjælden, vil kunne blive alvorlig. Ligeledes kendes forgiftning fra blækstifter, som kan opstaa ved, at man stikker sig paa disse blyanter og et stykke af spidsen bliver siddende i huden, hvor den giver en slags koldbrand og evt. anilinforgiftning. Professionelle haandekzemer kan forekomme, hvis aarsag er den angrebnes overfølsomhed (idiosynkrasi) overfor et eller andet stof, der bruges ved arbejdet: radérgummi, radérvand, farvebaand til skrivemaskine, knapperne paa dennes tangenter, klister o. s. v.

Det foregaaende har, som allerede nævnt, især taget sigte paa kontorarbejdets sundhedsfarer. I mangt og meget kan det direkte (eller med saa smaa ændringer, at de ikke behøver nærmere at omtales) overføres paa arbejdet i lagere og arbejdslokaler, omend farerne ved det stillesiddende arbejde næppe findes her. Til gengæld er det stillestaaende arbejde ogsaa skadeligt; der udvikles platfod, aareknuder og de hermed følgende trætheds- og smertetilstande i benene. Ved arbejde i fugtige og kolde forretningslokaler er ikke mindst de unge kvinder udsat for alvorlige lidelser af benenes blodomløb og derfra stammende hudforandringer med tykke, ømme, blaarødde fødder og underben, som let bliver sæde for tuberkuløse saardannelser.

For lagerarbejdere og ekspedienter er faren for ekzemer naturligvis større, da de kan komme i berøring med en række forskellige stoffer, overfor hvilke enkelte personer kan have eller udvikle den individuelle overfølsomhedstilstand af huden, som betinger det lunefulde i disse lidelsers optræden.

Som eksempler paa disse stoffer kan nævnes: kromgarvet læder, farvet skind, harpixsvedende trækasser, klister til emballage og etiketter, forskellige mineralolier og tekniske opløsningsmidler, forskellige blomster (chrysanthemer, primula, pelargonier, geranier etc.), grønsager (purre, asparges) og frugter (appelsin, kvæde); ved rengøringsarbejde desuden sæbe, pudsecream o. s. v.

Ogsaa visse hudinfektioner kan den handlende være udsat for, som miltbrand fra (indførte) huder og haar af smittede dyr, svinerosen (erysipeloid) fra dyreknogler og fisk. Ætsninger kan opstaa f. eks. ved arbejde med saltlage, og i det hele taget gælder det, at der i tilslutning til visse lagerarbejder i og for sig foregaar en slutproces af en fabrikation eller raavarebehandling, som kan medføre visse farer.

Der er nogle forhold, som hidtil ikke er berørt, men som egentlig er ret karakteristiske for i hvert fald en stor del af handels- og kontormedhjælperstanden, og som i høj grad medvirker til at forøge indflydelsen fra erhvervets sundhedsfarer. Der er vist intet arbejde, som er saa daarligt betalt som kontorarbejde i dets almindelige form, thi her er overflod af tilbudt arbejdskraft. Kontorarbejderne maa ofte paatage sig lang arbejdstid, daarligt lønnet overarbejde og bliver let offer for det moderne tempos slaveri. Naar samtidig ansættelsen er saa løs, at tanken om at miste stillingen ikke blot forværrer sindsstemningen og bringer uro i nervesystemet, men ogsaa faar kontoristen til at presse sig op paa størst mulige arbejdsydelse for at vinde i konkurrencen paa vejen frem til de større stillinger eller maaske selvstændigheden i egen forretning og bedrift, og derfor maaske samtidig søger handelsskole, sprogundervisning og lignende udenfor arbejdstiden — ja, saa er det ikke underligt, at han ofte overvurderer sin kræfter og byder sig mere, end hvad godt er for helbredet, hans i længden vigtigste aktiv! Denne konkurrence, som ikke kendes nær saa meget blandt legemsarbejderne og den faglærte haandværker, denne fremdrift, som ofte maa lade sig udbytte stærkt, hænger saa nøje sammen med dette erhvervs vilkaar, at dets følger for helbredet maa omtales blandt de professionelle sundhedsfarer.

Til slut skal kort omtales, hvilke veje det erhvervshygiejniske arbejde for handels- og kontormedhjælperstanden vil kunne gaa. Det vil her være uretfærdigt ikke straks at nævne, at et saadant foretagende mange steder vil finde de hygiejniske krav fuldt ud opfyldte paa en række punkter, ja, en del steder maaske paa alle væsentlige omraader. En række store virksomheder byder sine funktionærer hygiejnisk gode arbejdsbetingelser, hvilket ofte falder sammen med smukke og mere eller mindre kostbare lokaliteter, disse virksomheder benytter. Og i mange mindre forretninger har principalens »bon-sens« ganske selvfølgelig medført fornuftige tilstande i hygiejnisk henseende.

Men dette modsiger ikke, at et offentligt hygiejnisk tilsyn med samtlige kontor-, forretnings- og lagerlokaler burde gøres obligatorisk hele landet over.

Alle planer til nyindrettede lokaler burde godkendes af tilsynet, og dette maatte desuden have myndighed til ved forefundne hygiejniske forsyndelser at kræve disse afbødet. Ændringer i opvarmnings-, ventilations- og belysningsforhold samt sanering af siddepladser vil saaledes oftest være gennemførlige uden urimelige bekostninger. Bestemmelserne om unge menneskers arbejdstid i fabrikker og haandværk burde finde lignende anvendelse paa alt kontor- og forretningsarbejde.

Et direkte oplysningsarbejde blandt erhvervets udøvere maatte dog gaa haand i haand med en saadan indgriben fra samfundets side til beskyttelse af den samfundsværdi, som denne befolkningsklasses sundhed og arbejdsevne udgør, og som samfundet i øjeblikket kun søger at genoprette, hvor skaden er sket, og hertil anvender langt større beløb, end en forebyggelse vil koste. Thi ogsaa det enkelte individ maa paa dette punkt opfylde sin pligt overfor sit eget helbred og overfor sine medborgeres.

Her tænkes ikke blot paa de smittefarlige sygdomme, i hvilken forbindelse en regelmæssig tuberkulosekontrol af alle yngre handels- og kontorfolk naturligvis er lige saa paakrævet som den nu indførte kontrol af de højere læreanstalters elever. Men ogsaa modarbejdelsen af det indendørs stillesiddende eller stillestaaende arbejde gennem mere eller mindre systematisk motion (gymnastik, svømning ect.) og friluftsbeskæftigelse (havearbejde, cykling, fodbold og anden friluftssport) maa være en individuel sag. Men paa dette omraade, som paa saa mange andre, løser vi mennesker bedst vore i og for sig personlige opgaver, naar disse tages op i fællesskab med ligestillede, som staar overfor samme opgave. En ikke uvæsentlig del af det erhvervshygiejniske arbejde maa derfor siges at falde ind under forbundets opgaver, saaledes den individuelle oplysning og organisationen af helbredsundersøgelser og personligt »helbredsarbejde«. Naar hertil kommer, at det offentlige tilsyn og paatalemyndighed sikkert først vil komme, naar erhvervet selv rejser kravet og gennem sit organisationsarbejde giver samfundet sikkerhed for dets medvirken til opgaven, kan betydningen af, at handels- og kontormedhjælperstanden staar samlet i en fagorganisation fra et erhvervshygiejnisk synspunkt ikke fremhæves stærkt nok.

Og den interesse for sagen, som initiativet til denne artikels fremkomst er vidne om, hilser hygiejnens mænd med glæde og forventning.

Poul Bonnevie,
Assisterende Læge ved Fabrikstilsynet.

Vor værste Fjende.

JEG er stærkere end alle Verdens forenede Arméer.
Jeg har fordærvet flere Sjæle end alle Nationers Krige.

Jeg er mere dræbende end alle Nationers Kugler, og jeg har ruineret flere Hjem end de største Kanoner.

Jeg finder mine Ofre blandt rige og fattige, blandt unge og gamle, blandt læge og lærde. Jeg hindrer Fremgangen af enhver Plan, som foreslaas, og hver Metode, som fremholdes.

Jeg er alle Steder — i Hjemmet, i Værkstedet, paa Gaden, paa Havet og overalt. — Jeg bringer aandelig Ruin, Fornedrelse og Død, og alligevel er der kun faa, der søger at undgaa mig. Jeg lurer paa skjulte Steder og gør det meste af mit Arbejde i Stilhed. Jeg har ofte været ved din Dør og skal ofte komme igen. Jeg er ubevægelig. Jeg er din værste Fjende.

Jeg er — Ligegyldigheden!

Ved Pladsskifte.

»Medlemmerne bør, forinden nyt Engagement indgaas, rette Henvendelse til Formanden i den By, hvor Pladsen skal tiltrædes. Findes ingen Afdeling paa Pladsen, rettes Henvendelsen til Hovedkontoret.«

Faneindvielse i Aalborg.

AALBORG AFDELING indviede den 30. April en ny Fane ved en Festlighed i Odd Fellow Palæet. Her var arrangeret fælles Kaffebord og Bordene var fuldt besatte, da Formanden Jens Jensen bød Velkommen.

Forretningsfører Julius Hansen holdt Indvielsestalen, idet han manede til Sammenhold under det nye Mærke. Han mindede om, hvorledes svigtende Sammen-



hold havde ført til Arbejderklassens Undertrykkelse i andre Lande, medens de nordiske Lande stod som de lysende Eksempler paa Demokratiets Styrke.

Jens Jensen talte for Bevarelse af det hidtil gode Samarbejde med Forbundet, og Hovedbestyrelsesmedlem Chr. Jørgensen talte for Ungdommen og Ungdomsgruppen. Taler holdtes endvidere af Ungdomsgruppens Formand Søren Johansen, og E. Bilde.

Der udbragtes Leveraab for den nye Fane, for Forbundet og Afdelingen, og Festen fik i det hele et vellykket Forløb.

Hosstaaende bringer vi en Gengivelse af Fanen.

Det skandinaviske Samarbejde.

I Dagene 9.—12. Marts afholdt Den skandinaviske Komités Arbejdsudvalg Møde i Finland. — I Mødet deltog J. A. Lundgren, Malmø, Albert Raaen, Oslo, K. A. Fagerholm, Helsingfors, og Julius Hansen, København.

Til Behandling forelaa en Række Spørgsmaal af fælles Interesse.

Formanden, Julius Hansen, meddelte i sin Beretning nærmere Enkeltheder angaaende den af det danske Forbund med Arbejdsgiverforeningen afsluttede Hovedoverenskomst og Fællesbetingelser for Sær-Overenskomster med Foreningen af Arbejdsgivere, der beskæftiger Handels- og Kontormedhjælpere.

Med Afslutningen af disse Overenskomster var den Modstand brudt, som de skandinaviske Arbejdsgiverorganisationer havde øvet med Hensyn til at afslutte Overenskomster for Kontorpersonale.

Fra de øvrige Mødedeltageres Side lykønskede man til den opnaaede Ordning, som allerede havde vist sin Virkning i Sverige og sikkert vil paavirke Arbejdsgivernes Stilling i de skandinaviske Lande.

Formanden omtalte den i Danmark løbende Arbejdskamp og meddelte, at der fra Sekretariatets Side var gjort Bestræbelser paa at komme i Forbindelse med en nyoprettet Medhjælperorganisation paa Island.

I Sverige er der blevet forberedt et Undervisningskursus til Sommer paa Folkehøjskolen i Viskadalen, og i Danmark vilde der blive afholdt Kursus for kommunale Kontorfunktionærer.

Fra det norske Forbunds Side er fremsendt en Del Materiale vedrørende den norske Landsorganisations Tilslutning til Internationaler Gewerkschaftsbund.

Alle var særdeles glade ved denne Begivenhed og lykønskede i den Anledning den norske Repræsentant.

Som Følge af, at der var gennemført en Arbejdsløshedslov i Sverige, hvorefter der kan oprettes statsanerkendte Arbejdsløshedskasser, drøftedes den eksisterende Overflytnings-Overenskomst, og man enedes om, at det svenske Forbund, indtil der træffes Aftale mellem Arbejderforsikringen i Sverige og i de øvrige Lande, af sin egen Kasse skulde udrede Understøttelse til overflyttede Medlemmer, som bliver ledige, ligesom de øvrige Forbund forholder sig paa tilsvarende Maade.

Repræsentanten for det norske Forbund, Albert Raaen, gav forskellige Oplysninger om en Indstilling fra Social-Komitéen i Norge angaaende Arbejderværn og kom endvidere ind paa Bestemmelserne i Butiksoverenskomsterne om Oprydningsarbejdet efter Lukketid uden Ekstrabetaling.

I Norge vilde man nu søge gennemført en Maximalarbejdsdag paa 48 Timer, gældende ogsaa for Butikker, saaledes at Oprydningstiden er inkluderet heri.

Dette Spørgsmaal drøftedes nærmere.

Internationale Forhold.

Der fandt derefter en Drøftelse Sted vedrørende de internationale Forhold. Der blev givet Oplysninger om Understøttelsen, der blev ydet til Emigranter fra Tyskland.

Formanden omtalte de i Paris i Efteraaret 1935 afholdte Faggruppekonferencer samt I. G. B.s Repræsentantskabsmøde og I. T. F.s Kongres, der begge havde været afholdt i København, og i hvilke Formanden havde deltaget.

Endvidere omtalte Formanden det Arbejde, der var udført for at faa skaffet Skandinavien en Plads i Det internationale Arbejdsbureaus raadgivende Medhjælperudvalg.

Spørgsmaalet vilde komme til Behandling i Arbejdsbureauets Ledelse i Foraaret 1936.

Der var Enighed om at udpege J. A. Lundgren til den eventuelle Plads i Udvalget.

Sluttelig drøftedes under dette Punkt Dagsordenen for Internationaler Bund der Privatangestellten's Hovedbestyrelsesmøde den 26.—27. April d. A.

Fast Kontingent.

I Henhold til tidligere Beslutning havde Sekretariatet foretaget en Undersøgelse af Omkostningerne ved Samarbejdet med Henblik paa Fastsættelsen af et fast Kontingent.

Gennemsnitligt har Samarbejdet pr. Aar medført en Udgift paa godt Kr. 2,000.00 i Tiden: 1928—1933, hvilket med det nugældende Medlemsantal vil svare til et Kontingent paa 4 Øre pr. Medlem blot for at dække de nuværende Udgifter; men Formanden udtalte Ønskeligheden af, at man i Tilfælde af, at man vedtog et Kontingent, beregnede dette saaledes, at der var en Beholdning til Stede til Afholdelse af de paaløbende Udgifter i Aar, hvor Udgiften er større end den gennemsnitlige Udgift.

Spørgsmaalet drøftedes, og det vedtoges at foretage en Undersøgelse af, hvorledes andre Fagforbund har ordnet tilsvarende Spørgsmaal, og derefter behandle Sagen paa et nyt Arbejdsudvalgsmøde umiddelbart efter Komitémødet i August 1936.

De skandinaviske Handelskursus.

Spørgsmaalet om Genoptagelse af Afholdelsen af de skandinaviske Handelskursus drøftedes.

Formanden gav en Oversigt over de allerede afholdte 6 Kursus, hvoraf det sidste afholdtes i Stockholm 1930.

Der var Enighed om at foreslaa Komitémødet, at der afholdes et skandinavisk Kursus i København i Sommeren 1937, og at man dér tager Stilling til, hvorvidt Kursuset skulde gentages i et af de andre Lande og paa hvilket Tidspunkt.

Endvidere vedtog man at foreslaa Komitémødet at fastsætte en Grænse paa 25 Deltagere fra hvert Land.

Komitémødet.

Det vedtoges at afholde Komitémøde i Malmø i Dagene 21.—22. August. Dagsordenen for Mødet fastsattes.

Det vedtoges endvidere at foreslaa Mødet, at Navnet ændres til: De Handelsanställtes nordiska Samarbetskomité (Handels- og Kontormedhjælpernes nordiske Samarbejdskomité).

Endelig vedtoges det at henstille, at man bestræbte sig paa saa vidt muligt at skabe en fast Repræsentation til Mødet, saaledes at Repræsentationen saa vidt muligt ikke skifter fra Møde til Møde.

Hvorhen i Ferien?

VI staar saa atter overfor Feriesæsonen, hvor Beslutningen om, hvorledes Ferien bedst kan tilbringes, skal træffes. For de fleste af vore Medlemmer er det jo i høj Grad ogsaa et økonomisk Spørgsmaal. Thi at alle gerne vil ud i sunde, friske Omgivelser for at samle Kræfter, til Arbejdet atter skal paabegyndes, er der ingen Tvivl om. Men kan der blive Raad til det?

Med sine to velindrettede Feriehjem har Forbundet i hvert Fald skabt de allergunstigste Betingelser, saaledes at det vil være overkommeligt at tage et kortere eller længere Ferieophold i de skønneste Naturomgivelser og til en meget billig Pris.

Saavel paa „H. K.s Strandhus" ved Karlslunde som paa „Borshøjgaard" ved Tisvildeleje ydes der vore Medlemmer en fortrinlig, sund og rigelig Kost; en ualmindelig stedskøn Beliggenhed er kendetegnende for begge Feriehjemmene. Tæt ved Havet med Adgang til Badning, Muligheder for at fore-



Feriens Glæder.

tage Udflugter i Omegnen, hyggelige Opholdsstuer i Tilfælde af ugunstigt Vejr, Jordarealer med Plads for Udfoldelsen af et muntert Friluftsliv paa Feriehjemmets Grund i Samvær med gode Kolleger er nogle af de Ting, der her kan fremhæves. Men kort fortalt kan der næppe udpeges noget herligere Sted, enten man saa vælger „H. K.s Strandhus" eller „Borshøjgaard".

Der kan altsaa ikke være meget at betænke sig paa, naar Ferien skal planlægges, thi Forbundets to fuldt ud moderne Feriehjem staar rede til at modtage sine Medlemmer og byder paa de bedste Betingelser og Udsigter for en virkelig udbytterig og uforglemmelig Ferie.

Pensionsprisen er i Tiden indtil 14. Juni og fra 15. August Kr. 4,50 pr. Døgn. — Fra den 15. Juni til den 14. August er Prisen Kr. 5,50 pr. Døgn. I disse Priser er alt, Ophold, Kost, Betjening m. m., inkluderet. — Det er derfor nemt at forudberegne Omkostningerne ved en Ferie paa vore egne Feriehjem. I vort Medlemsblad for Maj bragte vi en udførlig Omtale af Feriehjemmene, som vi henviser til. Vi anbefaler vore Medlemmer at tegne sig i god Tid forud. Bestillinger paa Ferieophold modtages paa Forbundets Hovedkontor, Vestre Boulevard 43, København V., og københavnske Medlemmer kan endvidere henvende sig paa Afdelingens Kontor, Gl. Kongevej 1 E, mellem Kl. 18—20 (Lørdag undtagen).

Norges Handels- og Kontorfunksjonærers Forbund gør et kraftigt Fremstød.

VORT norske Broderforbund har i disse Dage afsluttet en ny Overenskomst med Oslo Købmandsforening, hvorved der for 4000 Medhjælpere i Oslo er opnaaet betydelige Forbedringer af de hidtil gældende Vilkaar.

Forhandlingerne om denne Overenskomst har staaet paa i nogen Tid, og paa et vist Tidspunkt saa det alvorligt ud til, at der skulde indtræde Konflikt, idet Forbundet saa sig nødsaget til at varsle Konflikt for ca. 4000 Medhjælpere paa Lagre, Kontorer og i Butikker i Oslo, da Forhandlingerne befandt sig paa et Dødpunkt.

Imidlertid lykkedes det at finde et Grundlag for Videreførelse af Forhandlingerne, og disse er nu resulteret i en ny Overenskomst, der gælder fra 1. Maj d. A., indtil 31. Marts 1938, men der er Adgang til at opsige Overenskomsten pr. 31. Januar 1937, dersom Pristallet stiger med mindst 3 pCt. og Enighed ikke kan opnaas om et passende Løntillæg.

Ved Overenskomsten er der trukket klare Linier op for de forskellige Medhjælpergruppers Arbejde, hvilket er nødvendigt af Hensyn til den kortere Arbejdstid for Kontormedhjælpere og Forskellen i Lønnen mellem Lagerarbejdere og Lagerekspedienter. Kontorfunktionærernes Arbejdstid er højst 41 Timer pr. Uge og for alle andre Funktionærer 48 Timer. Ubetalt Arbejde for Ekspedition af Kunder efter Lukketid er afskaffet.

Lønmæssigt betyder Overenskomsten, at samtlige Medlemmer med en Løn af 5000 Kr. og derunder faar Løntillæg. Mindstelønssatserne er hævet fra 15 op til 30 Kr. pr. Maaned, og de individuelle Lønninger med fra 15 Kr. for de fleste og 10 Kr. for Mænd med over 375 Kr. og for Kvinder med over 300 Kr. pr. Maaned.

Mindstelønningerne er inddirekte forbedret for Nybegyndere ved Forhøjelse af deres Anciennitet.

Overarbejdsbetalingen paa Lørdage er forhøjet fra 50 til 100 pCt. Tillæg. Ferien er forlænget til 3 Uger for de, der har været i samme Forretning i 10 Aar.

Der findes en Række mindre Forbedringer, og alt i alt vil den økonomiske Fordel for de 4000 Funktionærer, Overenskomsten omfatter, kunne opgøres til ca. 700,000 Kr. aarlig.

Det er saaledes et betydningsfuldt Fremstød, vore norske Kolleger har gjort. Vi gratulerer hjerteligst.

Lønarbejdet.

LØNARBEJDET i Maj Maaned har fortsat været i god Gang. Der er saaledes i Maanedens Løb afsluttet 9 Overenskomster, hvoraf de 6 er afsluttede med Firmaer, med hvem vi ikke tidligere har haft Overenskomster.

Foruden Afslutning af Overenskomster, har der paa det faglige Omraade været en lang Række Sager til Forhandling, saaledes at Omfanget af Lønarbejdet ingenlunde kan bedømmes alene efter de afsluttede og rejste nye Lønsagers Antal. Det vilde imidlertid føre for vidt at komme ind herpaa ved denne Lejlighed, alene af den Grund, at Pladsen ikke tillader det. Vi vil naturligvis, naar der foreligger Afgørelser i Sager af Betydning, komme ind paa en Omtale heraf.

Afsluttede Overenskomster.

De ovenfor omtalte 9 afsluttede Overenskomster er afsluttede med følgende:

Grosserer A. W. Kirkebye, København,
Grenaa Andels-Svineslagteri,
Grosserer Sophus Nielsen, Svendborg,
Helsingør Byraad,
Struer Byraad,
Fredericia Byraad,
Roskilde Brugsforening,
Rønne Brugsforening,
Margarinefabriken „Alfa" Vejen.

Med Falcks Redningskorps A/S, København er der afsluttet et Tillæg til den bestaaende Overenskomst angaaende Løn i Sygdomstilfælde.

Med Silkeborg Kommune er der afsluttet et Tillæg til den bestaaende Overenskomst angaaende Normeringsforhold og Forhøjelse af Timelønnen for løstansatte Medhjælpere.

Ny Lønsag.

Der er givet Sanktion til Rejsning af Lønsag overfor Firmaet C. H. Clausens Eftf., Odense.

Ny Klub.

Vore Medlemmer, ansatte i Invalideforsikringsretten, København, har dannet Klub, der er godkendt af Forbundet.

Varslet Strejke.

Forbundets Ledelse har set sig nødsaget til at afgive 1ste Strejkevarsel overfor

Firmaet „Britgoods" A/S, Ny Toldbodgade 8, Kbhvn.

Gennem Københavns Afdeling havde der, efter given Sanktion fra Forbundet, været afholdt en Forhandling, og man fik da Indtrykket af, at Sagen kunde løses paa normal Maade. Firmaet har imidlertid senere meddelt Afdelingen, at det ønskede at fortsætte Forhandlingerne. Da Firmaet endvidere har afskediget Tillidsmanden, havde Forbundet ikke anden Udvej end at varsle Strejke.

Det er derfor forbudt Forbundets Medlemmer at søge eller gaa i Arbejde i Firmaet, før anden Meddelelse herom foreligger fra Forbundet.

Løbende Konflikter.

Med nedennævnte Firmaer har Forbundet fortsat løbende Konflikter:

Charlottenlund Koloniallager,
Greve Brugsforening,
H. E. Bonne, Studiestræde 14, København,
Fredericia Korsetfabrik, Fr. Studstrup,
Hørve Brugsforening.

Det er vore Medlemmer forbudt at gaa i Arbejde de ovennævnte Steder, og vi opfordrer tillige Medlemmerne til at henlede andre interesseredes Opmærksomhed paa disse Firmaers Stilling til Organisationen.

Kongres i vore Brødreforbund.

DET er et Kongresaar i Aar. Foruden vor egen Kongres, der som tidligere meddelt afholdes i Dagene 16.—19. August, afholdes der Kongres i Sommer i Svenska Handelsarbetareförbundet og i Norges Handels- og Kontorfunksjonærers Forbund.

Den svenske Kongres afholdes i Malmø den 13.—18. Juli. Blandt de Forslag, der kommer til Behandling, kan nævnes Forslag om, at Forbundets Sæde flyttes til Stockholm. Dette Forslag har været til Behandling paa en Række tidligere Kongresser, men er altid blevet forkastet, og Hovedbestyrelsen indstiller ogsaa i Aar efter en udførlig Udredning, at Forslaget forkastes.

Endvidere stiller en Afdeling Forslag om, at det paalægges Hovedbestyrelsen at foretage Køb af en Forbundsejendom, og desuden foreslaas Ansættelse af en fast Tillidsmand for Nordland.

Der stilles naturligvis Forslag om en Række Lovændringer af forskellig Art, og sluttelig skal vi oplyse, at en Afdeling foreslaar, at Forbundsledelsen i Lighed med, hvad det danske Forbund har gjort, skal optage et Arbejde for at faa gennemført Lovforbud mod anonym Avertering.

Iøvrigt kommer naturligvis Forbundets Virksomhed gennem Kongresperiodens 5 Aar og Regnskaberne til Behandling, ligesom der foretages Valg af Hovedbestyrelse m. m. Det kan allerede oplyses, at Forbundet i Kongresperioden har haft en Fremgang paa 8000 Medlemmer og nu er oppe paa et Medlemsantal af over 27,000.

Det norske Forbunds Landsmøde afholdes i Dagene 2.—4. August i Gjøvik, der ligger Nord for Oslo ved Søen Mjøsen. Af de til Mødet stillede Forslag skal nævnes et Forslag om Oprettelse af en Forsikringskasse, der udbetaler Hjælp under Ulykkestilfælde samt ved Dødsfald.

Endvidere fremsætter Forbundets Forretningsudvalg Forslag om en Forhøjelse af Kontingentet til Reservekassen, ligesom Kontingentet til en eventuel Forsikringskasse indbefattes i Medlemskontingentet.

Paa Mødets Dagsorden staar endvidere Behandling af Agitations- og Oplysningsvirksomheden samt Fastsættelse af Retningslinier for Overenskomstarbejdet, og naturligvis kommer hertil Beretning for 3 Aars Perioden, Regnskab, Behandling af Budget, Valg osv.

Det norske Forbund har ogsaa været i en rivende Udvikling i Kongresperioden. Medlemsantallet er steget fra 5,900 til over 11,000, og i faglig Henseende har Forbundet betydningsfulde Resultater at opvise.

Arbejdsløshedskassernes Virksomhed i Aaret 1934/35.

NEDENSTAAENDE OPLYSNINGER er et Uddrag af Arbejdsdirektørens Beretning for Regnskabsaaret 1934—35. Den 31. Marts 1935 var Antallet af Kasser 70 mod 71 Aaret forud, idet Landarbejdernes Arbejdsløshedskasse fra 1. Oktober 1934 er indgaaet i Arbejdsmændenes Arbejdsløshedskasse. Det samlede Medlemstal var ca. 390,000 mod ca. 375,000 det foregaaende Aar, og Stigningen har saaledes i Aarets Løb været ca. 15,000 eller 3,9 pCt.

Det samlede Udgiftsbeløb i Regnskabsaaret 1934—35 har andraget ialt 51,1 Mill. Kr., hvoraf 38,4 Mill. Kr. faldt paa Hovedforsikringen og 12,7 Mill. Kr. paa Fortsættelseskasserne. Af de samlede Udgifter faldt de 46,5 Mill. Kr. paa Understøttelser (34,2 Mill. Kr. i Hovedforsikringen og 12,3 Mill. Kr. i Fortsættelseskasserne), 2,9 Mill. er medgaaet til Administrationsomkostninger, og Resten udgør Renteudgifter, Fritagelse for Medlemsbidrag og andre Udgifter.

Til Dækning af disse Udgifter har Kasserne i Aarets Løb haft en samlet Driftsindtægt paa 75,7 Mill. Kr., hvoraf 57,8 Mill. Kr. faldt paa Hovedforsikringen og 17,9 Mill. Kr. paa Fortsættelseskasserne.

I Hovedforsikringen fordeler Driftsindtægterne sig med:

30,1	Mill.	Kr.	paa	Medlemsbidrag
25,5	»	»	»	Statstilskud
0,9	»	»	»	Kommunetilskud
1,3	»	»	»	andre Indtægter (herunder Renteindtægt 1,1 Mill. Kr.)
57,8	Mill.	Kr.		

I Fortsættelseskassen fordeler Driftsindtægterne sig med:

6,5	Mill.	Kr.	paa	Medlemsbidrag
4,7	»	»	»	Statstilskud
6,2	»	»	»	Refusion af udbetalt Understøttelse i Regnskabsaaret 1934—35
0,5	»	»	»	andre Indtægter (herunder Kommunetilskud og Renteindtægter)
17,9	Mill.	Kr.		

Arbejdsløshedsforsikringens samlede Driftsoverskud har udgjort 24,7 Mill. Kr., hvoraf 19,5 Mill. Kr. faldt paa Hovedforsikrigen og 5,2 Mill. Kr. paa Fortsættelseskasserne.

Kassernes samlede Formue, der pr. 31. Marts 1934 udgjorde 38,9 Mill. Kr. eller Kr. 103,85 pr. Medlem, er 31. Marts 1935 steget til 63,6 Mill. Kr. eller 163,15 Kr. pr. Medlem. Af den samlede Formue faldt 46,5 Mill. Kr. paa Hovedforsikringen og 17,1 Mill. Kr. paa Fortsættelseskasserne.

Kassernes samlede Gæld androg pr. 31. Marts 1935 3,5 Mill. Kr., hvoraf 2,3 Mill. Kr. til Staten, 182,000 Kr. til Arbejdsløshedsfonden, medens ca. 900,000 Kr. var Gæld i Fortsættelseskasserne til Hovedforsikringen.

Antallet af samtlige ledige Dage i 1934—35 har været ialt 24,4 Mill. mod 28,4 Mill. i 1933—34. Nedgangen andrager saaledes 14 pCt.

Aarslønnen i Fagene, der er afgørende for Satserne for Tilskud fra det offentlige, er for Aaret 1934—35 gennemgaaende væsentlig højere end i det foregaaende Aar. 8 Fag har haft en lavere Aarsløn end i 1933—34, men Nedgangen har været ret uvæsentlig.

Den højere Aarsfortjeneste skyldes den Omstændighed, at Arbejdsløsheden tages i Betragtning ved Lønberegningen, og den lavere Arbejdsløshed i 1934—35 har saaledes givet en højere gennemsnitlig Aarsfortjeneste i dette Aar end Aaret forud.

Den højere Aarsfortjeneste har haft til Følge, at medens der i 1933—34 var 20 Kasser med 53 pCt. af Medlemmerne, i hvilke Aarslønnen laa paa indtil 2000 Kr., var der i 1934—35 kun 13 Kasser med 51 pCt. af Medlemmerne i denne Gruppe. I 1934—35 fandtes 20 pCt. af Medlemmerne i Kasser med Aarsløn 2000—2500 Kr. og 29 pCt. i Kasser med Aarsløn paa over 2500 Kr. I de tilsvarende Grupper fandtes i 1933—34 henholdsvis 33 pCt. og 14 pCt. af Medlemmerne.

Fremgang i Czekoslovakiet.

„EINHEITSVERBAND DER PRIVATANGESTELLTEN", vort Broderforbund i Czekoslovakiet, indviede i November Maaned sidste Aar sin nye Forbundsbygning.

I Forbundets Organ for 1. December bringes en indgaaende Omtale af denne Begivenhed. Indvielsen faldt sammen med en Forbundskongres og vakte stor Opmærksomhed i Prag, saavel hos Venner som Fjender.

Vort czekiske Broderforbund bringer indledningsvis en vægtig Artikel, hvis væsentligste Indhold vi her citerer:

»Den Drøm, der saa ofte har foresvævet os som et Ideal, er blevet til Virkelighed. Trin for Trin har vi skabt os en Organisation, som i Dag indgyder enhver Modstander Respekt, og som i Kraft af sine Idéer og praktiske Virksomhed staar som en Klippe i Tidens Strøm. Og nu har vi i denne Organisations Haand lagt et af de vigtigste tekniske Hjælpemidler: eget Hus midt i Hovedstadens Hjerte, som et Tegn paa den faste Beslutning om at ville holde ud i Kampen om en bedre Fremtid og at ville fremskynde Marchen mod Maalet.

Forud for den festlige Overdragelse af Huset gik vore Tillidsmænds Møder. Beretningerne, som vi andet Steds omtaler, har overbevist enhver om, at de forhaandenværende Muligheder er udnyttet gennem vort utrættelige Arbejde, derigennem befæster vi vort Forbund paa alle Omraader og træffer nødvendige Forberedelser for Fremtiden.

Det er en ganske særlig glædelig Kendsgerning, at nogle Hundrede af vore Tillidsmænd og Funktionærer i absolut Enighed godkender Rigtigheden af vor Fremgangsmaade og saaledes paany afgiver Bevis for den Solidaritetens Kraft, uden hvilken der ikke opnaas Resultater. Atter og atter maa vi fastslaa, at vi hovedsagelig har opnaaet vore Resultater derved, at vi ved, hvem vi er, og hvad vi vil. Det er maaske ikke nødvendigt at gentage saadanne selvfølgelige Ting, men de adskiller os fra de andre, der almindeligvis ikke ved, hvor de hører hjemme, og hvad de vil; derfor giver vi frygtløst og klart Udtryk for vor Stilling, og derfor er vor Sejr os sikker.

Ved en værdig Festlighed har vi overtaget Organisationshuset i Overværelse af Repræsentanter for alle betydningsfulde Institutioner og Myndigheder, som vor aabne Tale imponerede. Baandene imellem Organisationen og de talrige Repræsentanter for vort offentlige Liv blev sikkert styrket derigennem, og disse kunde endvidere overbevise sig om, at Fagbevægelsen ikke er en anden Rangs Faktor, men en konstruktiv Kraft, som paa talrige livsvigtige Omraader yder et overordentligt betydningsfuldt Arbejde.

Det er dog ikke alene vore Venner, som har hjulpet os. Ogsaa vore Fjender har ydet en udmærket Hjælp, thi det, som de har anført imod os, har overbevist hele Offentligheden om, at kun vi har Ret, og saaledes hviler mange af vore Resultater paa vore Modstanderes Udygtighed. Vi siger dette, for at det kan blive klart for denne Front, at den Tid, vi lever i, kræver positivt Arbejde, ikke Demagogi og Løgne.«

Vi ønsker vore Venner, der altid har kæmpet Skulder ved Skulder med os i Internationalen, en fortsat sejrrig Fremmarch.

Odense Afdelings Feriehjem.

INDVIELSEN af Odense Afdelings-Feriehjem i Nyborg foregik ved en lille Højtidelighed den 19. April. Tilstede var en Del Medlemmer fra Odense og som særlig indbudte Borgmester J. J. Bjerring, Nyborg, og Formanden for Arbejdernes Fællesorganisation i Nyborg, Maskinarbejder Svend Horn.

Odense Afdelings Formand Niels Jørgensen indledede med at takke de Unge for deres Arbejde indenfor Organisationen. Oprettelsen af dette Fristed, der i særlig Grad er beregnet paa Ungdommen, var Afdelingens Tak herfor. Han haabede, at Medlemmerne her vilde hente Opmuntring og Styrke til deres Arbejde og udbragte — samtidig med at han hejste Afdelingens Fanemærke til Tops paa den høje Flagstang — et kraftigt besvaret Leve for Forbundet.

Derpaa samledes man om det fælles Kaffebord i Hjemmets Opholdsstue, hvor Borgmester Bjerring ønskede til Lykke med Sommerhuset. Han udtalte sin Glæde over, at dette var beliggende i Nyborg og tilsagde sin Bistand, hvis den maatte være ønskelig til Udvidelse af Feriehjemmet. Borgmesteren sluttede med at udbringe et Leve for H. K.s fortsatte Fremgang, hvorefter Leveraabene rungede.

Svend Horn lykønskede paa Fællesorganisationens Vegne, og Formanden for Nyborg Afdeling Axel E. Jensen overbragte Afdelingens Hilsen og Lykønskning.

Til Feriehjemmets Pris havde Forfatteren Arne Salling Christiansen skrevet nedenstaaende Digt:

H. K.s FERIEHJEM paa Nyborg Strand.

Naar Du er træt af Dagligdagens Kampe,
og Hjernen føles grødet, tung og mat;
naar Fingrene gør ondt af Skrivekrampe,
— og Du er gal paa baade Dit og Dat;
naar bar' Kontor-Vrøvl truer Fredens Stunder,
og Chefens Nykker piner i din Sjæl,
nyd da ved Sø og Strand Naturens Under!
— Nyd først og fremmest — det at vær' Dig selv!

Faa alt Kontor-Støv ud af Krop og Hjerne!
Føl Pulsen slaa i ung, begejstret Takt:
Føl Stolthed ved Din Kamp for Livsmaal fjerne!
— Ved Dig er de med Tiden selv i Pagt!
I — H. K.s Unge! — Storm den danske Sommer
og sug dens Glæder ind i fulde Drag!
Til Lykke med den Sejr, vi ved der kommer
ved enigt Virke for det fælles Fag!

Hejs Sundheds-Flaget højt paa Ungdoms-Huset,
som Tegn paa Fremdrift, Energi og Lyst!
Da bærer Dagen Præg af Bølge-Bruset
— af Sundhed fra den skønne fynske Kyst;
Da modnes I til stærke Mænd og Kvinder,
som tømrer op en levedygtig Stand! —
I bygger paa en Ungdoms gode Minder
— fra Fritids-Stunderne paa Nyborg Strand!

Arne Salling Christiansen.

Dermed var Feriehjemmet indviet og rede til at blive taget i Brug. Prisen for Ophold er fastsat til 75 Øre pr. Nat pr. Seng, 50 Øre for Børn og Ungdomsgruppens Medlemmer (Medlemmer under 20 Aar). Et Værelse er særlig forbeholdt gifte Medlemmer.

Der arbejdes godt!

DER arbejdes stadigt med en usvigelig Energi rundt omkring i Afdelingerne, og at Arbejdet for at skabe yderligere Tilgang ikke er frugtesløst, viser de maanedlige Opgørelser over Nyindmeldelsernes Antal.

Saaledes som vi i sidste Nummer af Medlemsbladet omtalte, at Resultatet af Februar-Agitationen var langt bedre i Aar end baade i 1935 og 1934, saaledes viser ogsaa Resultatet af Agitationen i Marts, at vi i Aar ligger langt over tidligere Aars samme Maaned. I Marts 1934 havde vi 345 Nyindmeldelser. I Marts 1935 havde vi 450 Indmeldelser, men i Aar blev Resultatet

538 nye Medlemmer i Marts.

Fordelingen er saaledes:

København	221	Korsør	10
Aalborg	46	Roskilde	9
Aarhus	27	Vejle	9
Odense	23	Esbjerg	8
Horsens	16	Fredericia	8
Kolding	14	Haderslev	7
Randers	14	Thisted	7
Slagelse	14	Nykøbing M.	6

Derefter havde Bornholm, Holstebro, Nakskov, Nyborg, Nykøbing F., Rødby og Silkeborg hver 5 Nyindmeldelser, Grenaa, Herning, Hillerød, Skive, Storehedinge og Viborg hver 4, Frederikshavn, Graasten og Lemvig hver 3 og fra 23 Afdelinger Indmeldelser i Antal derunder.

Der er altsaa ikke alene en glædelig Tilgang, men samtidig en Fremgang i Antallet af Indmeldelsernes Antal. Skal vi se om vi kan holde den?

Hausse i Handels- og Kontormedhjælpene.

DER er i Øjeblikket Hausse i Medhjælper-Spørgsmaalet. I Skrift og i Tale, paa Teatret og i Litteraturen beskæftiger Offentligheden sig nu med Handels- og Kontormedhjælperne og deres Vilkaar, og ogsaa de politiske Partier er begyndt at interessere sig derfor, vel næppe saa meget for Medhjælpernes blaa Øjnes Skyld, som fordi man har opdaget, at denne store Vælgerhær er ved at vaagne til faglig og politisk Erkendelse, hvorfor det gælder om at interessere sig for den og søge at faa dens Tilslutning ved Valgene.

For nylig saa vi, at Det konservative Folkeparti opstillede nogle saakaldte „Medhjælperkrav" paa sit Program, og nu er ogsaa Det radikale Venstre paa et Landsmøde fulgt efter.

Et af Partiet nedsat Udvalg har afgivet Forslag til en Udtalelse, der eenstemmigt er godkendt af Landsmødet.

I Udtalelsen erkendes Nødvendigheden af Reformer, der kan skabe bedre Vilkaar og større Tryghed for Funktionærerne i Handel og Industri, hvorfor man tilsigter en øjeblikkelig Forbedring af Handels- og Kontorfunktionærernes Stilling og Forhold gennem en Lovfæstelse af Retsforholdet mellem Principal og Medhjælper, der sikrer og udvider Funktionærernes Rettigheder.

Blandt de Krav, man ønsker lovfæstet, er et Opsigelsesvarsel fra Principalernes Side paa mindst 3 Maaneder og stigende med Ansættelsestiden, udvidet Ret til Ferie og større Beskyttelse, navnlig udvidet Ret til Løn i Sygdomstilfælde.

Endvidere ønsker man gennemført en almindelig Pensionsforsikring og jævnsidig med disse Krav en principiel Reformlovgivning til Fremme af en Udvikling, der — foruden at skabe større Sikkerhed for Funktionærerne i Almindelighed — for de store Virksomheders Vedkommende gør Funktionærer og Arbejdere til Med-Interesserede eller Medejere af Bedrifterne.

I Virksomheder, der kan sidestilles med Statsvirksomheder — saasom koncessionerede Virksomheder, Kreditforeninger, Banker, Sparekasser og lign. — ønsker man sikret de ansattes Stillinger og Vilkaar svarende til, hvad der er gældende for Tjenestemænd i Staten og Kommunen.

Vi skal i Øjeblikket afholde os fra at kommentere de fremsatte Krav ud over at pege paa et væsentligt Krav, der ikke røres ved, nemlig Lønspørgsmaalet — hvad med det?

Phønixskandalen i Østrig.

DAGSPRESSEN har i den senere Tid bragt Meddelelser om en stor Finansskandale i Østrig, hvor de fascistiske Ledere af Forsikringsselskabet „Phønix" har svindlet Millionbeløb op og har foretaget Bestikkelser til højre og venstre med det Resultat, at op imod en halv Snes fremtrædende Personer har begaaet Selvmord, og mange andre af de ledende og overordnede Funktionærer er arresteret.

Imidlertid har denne Sag en Side, som er endnu værre, og det er Selskabets Forhold til sine Tusinder af Funktionærer.

Det viser sig, at Diktatur-Regeringen har ført Underhandlinger med Forsikringsselskabernes private Ledere og bag Funktionærernes Ryg har foretaget en Omorganisering, som paa den ene Side bringer Forsikringskapitalisterne en vældig Forøgelse af Profitten, medens Funktionærerne faar indtil 25 pCt. Reduktion af Lønnen og indtil 30 pCt. Reduktion af de hidtil gældende Pensioner, samtidig med at den sidste Rest af deres Medindflydelse totalt er afskaffet. I Tilgift vil en stor Del af Funktionærerne blive ledige, idet de tidligere Selskaber er sluttet sammen i et nyt Firma „Østrigs Forsikrings A/S", som skal overtage den samlede Forsikringsmasse uden nogen som helst Forpligtelse overfor det tidligere Personale.

Saadan gaar det overalt, hvor Fagorganisationen slaas ned.

Billige Ferie- og Studierejser.

ARBEJDERNES Oplysningsudvalg for København arrangerer atter i Aar en Række billige Ferie- og Studierejser. Af Programmet nævner vi:

6 Dages Bilture Danmark rundt
med Besøg paa Skagen. Afgang: 22. Juni, 6. Juli, 20. Juli, 3. August ..... **Kr. 118,00**

6 Dages Bilture Danmark rundt
med Besøg i Sønderjylland. Afgang: 15. Juni, 29. Juni, 13. Juli 2,7. Juli ..... **Kr. 118,00**

3 Dages Bilture til Himmelbjerget
Afgang: 6. Juli, 16. Juli, 30. Juli ..... **Kr. 61,00**

3 Dages Bilture til Lillebæltsbroen
og Skamlingsbanken.
Afgang: 9. Juli, 20. Juli, 27. Juli ..... **Kr. 58,00**

3 Dages Bilture Sjælland rundt
Afgang: 2. Juli, 13. Juli, 23. Juli ..... **Kr. 55,00**

Göteborg-Trollhättan-Stockholm
12.—19. Juli incl. ..... **Kr. 185,00**

Oslo-Bergensbanen-Sognefjord
4.—12. Juli ..... **Kr. 233,00** (Dækspl. Kr. 211,00)

Paris-Versailles-Krigsskuepladsen
13.—24. Juni incl. ..... **Kr. 340,00**

Böhmisk Schweiz-Prag-Czekoslovakiet
28. Juni—5. Juli incl. ..... **Kr. 225,00**

Program, der ogsaa omfatter Rejser til Bornholm, og nærmere Oplysninger, faas hos Arbejdsgivernes Oplysningsudvalg, Nørre Søgade 27. Telefon Central 11547 og 11997.

Hjælp til Fagforeningskontingent omfattes af Hjælp til Underhold i Forsorgslovens § 60, Nr. 5.

Socialministeriets Skrivelse af 14. Juni 1935.

B. sociale Udvalg havde anholdt om, at det maa blive paalagt Københavns Kommune at udrede Opholdskommunens Andel af den Tjener N. N. i B. Kommune ydede Hjælp til Optagelse i Københavns Tjenerforening. N. N. tilflyttede B. Kommune den 7. Juli 1934 fra København, hvor han senest den 11. Juni s. A. havde oppebaaret Hjælp.

Den 28. Aug. s. A. henvendte han sig til det sociale Udvalg i B. Kommune med Anmodning om en Hjælp paa 35 Kr. 50 Øre til Optagelse i Københavns Tjenerforening, idet han, der havde opnaaet Beskæftigelse paa B. Kro, kun vilde kunne beholde sin Plads, saafremt han stod i Fagforeningen. Hjælpen blev derefter ydet med det nævnte Beløb.

Københavns Magistrat havde vægret sig ved at udrede Opholdskommunens Andel af den saaledes tilstaaede Hjælp og til Støtte herfor bl. a. henvist til, at Forsorgslovens Paragraf 60, Nr. 5, efter Magistratens Formening ikke kan finde Anvendelse i et Tilfælde som det foreliggende, idet der ikke i den tilflyttede Kommune er ydet Hjælp i Form af Hjælp til Husleje eller Underhold.

Det er oplyst, at paagældende til Københavns Tjenerforening skulde betale ialt 45 Kr. 50 Øre, nemlig: Arbejdsløshedskassekontingent (inkl. Restance) 28 Kr. og Fagforeningskontingent (inkl. Restance) og Indskud 17 Kr. 50 Øre, ialt 45 Kr. 50 Øre.

Af dette Beløb har han selv betalt 10 Kr., medens Kommunen har maattet yde det resterende Beløb.

Socialministeriet maatte holde for, at af den ydede Hjælp paa ialt 35 Kr. 50 Øre maa de 28 Kr. til Betaling af Arbejdsløshedskassekontingent anses for ydet i Henhold til Arbejdsløshedslovens § 13, Stk. 4, medens Resten, 7 Kr. 50 Øre, maa betragtes som Kommunehjælp til Underhold i den i Forsorgslovens § 60, Nr. 5, omhandlede Betydning. Det paahvilte derfor i Medfør af § 60, Nr. 5, jfr. § 62, Københavns Kommune at refundere B. Kommune Opholdskommunens Andel af det sidstnævnte Beløb, 7 Kr. 50 Øre, samt at yde fuld Refusion af Hjælpen, 28 Kr., til Betaling af Arbejdsløshedskassekontingentet.

Den anonyme Avertering.

Ekstrabladet bringer følgende Notits:

„I Annoncerne om ledige Pladser ser vi i Dag en Billet mrk.-Annonce, hvor der søges en ung Mand med Realeksamen, god Haandskrift og gode Regnekundskaber til Arbejde paa Kontoret i en en gros-Virksomhed, hvor den daglige Arbejdstid vil blive 8 Timer fra 6 Morgen til Kl. 14.

Lønnen er 50 Kr. pr. Maaned.... Det bliver ca. 12 Kr. om Ugen eller 42 Øre pr. Arbejdstime.

Saa billigt kan man endnu i 1936 skaffe sig Arbejdskraft, men man forstaar, at Firmaet beskedent dækker sig bag »Billet mrk.«!"

Vi har intet at tilføje udover: Iøvrigt mener vi, at anonym Avertering ved Lov bør forbydes!

Undervisning.

VI har modtaget Program for Købmandsskolens Dagskole, der omfatter: Kontorskolen for Kvinder, Stenografi- og Maskinskrivningsskolen, Medhjælperskolen og Den danske Købmandsskole i London.

Kontorskolen for Kvinder optager unge Piger fra 14 Aars-Alderen, og der er indrettet Klasser for Elever uden forudgaaende Eksamen og for Elever med Mellemskoleeksamen og Realeksamen.

Skoleaaret begynder efter Sommerferien den 10. August og varer et helt Aar, hvorefter den slutter med en Afgangsprøve i Juni Maaned.

Indmeldelse maa ske inden den 10. Juni ved Henvendelse til Skolen, Julius Thomsens Plads 6, København V. (Telefon 12040).

Stenografi- og Maskinskrivningsskolen har til Formaal at give unge Mænd og unge Piger, der agter at gaa Kontorvejen, en god Uddannelse i Stenografi og Maskinskrivning paa 5 Maaneders-Kursus.

Der optages Elever med og uden forudgaaende Eksamen; men en vis Modenhed er en nødvendig Forudsætning for at kunne følge Undervisningen.

Undervisningen begynder den 1. September og afsluttes med Købmandsskolens offentlige Prøve i Stenografi og Maskinskrivning.

I Tilfælde af tilstrækkelig Tilslutning vil der blive oprettet nye Hold hver Maaned. — Nærmere Oplysninger faas ved Henvendelse til Købmandsskolens Kvinde-Afdeling, Julius Thomsens Plads 6, København V.

Medhjælperskolen.

Skolen er 1aarig og paabegynder sin Virksomhed den 1ste November, dog oprettes der ogsaa Klasser fra 1ste August, hvor Undervisningen varer i 15 Maaneder. I August-Klasserne optages Elever med ringere Forkundskaber end i de øvrige Klasser.

Skolen er statsanerkendt og tilsigter at give en Undervisning i de vigtigste Handelsfag og i et eller to fremmede Sprog. Der optages unge Mænd og unge Piger, der er fyldt 16 Aar, og de Elever, der ikke har bestaaet Handelsmedhjælpereksamen, Mellemskole-, Pigeskole- eller Realeksamen, maa underkaste sig en Optagelsesprøve.

Undervisningen slutter med en statskontrolleret Handelseksamen i Oktober Maaned.

Indmeldelse modtages inden den 1. Juli og 10. Oktober for de Klasser, der begynder Undervisningen henholdsvis den 14. August og 1. November.

Forespørgsler og Indmeldelser sendes til Nørrevoldgade 76, København V. (Tlf. 7422).

Folkehøjskolen for unge Handelsmedhjælpere.

Vi har modtaget Program for denne den eneste Folkehøjskole, der findes for unge Handelsmedhjælpere, og hvis Undervisning varer i 8 Maaneder, nemlig fra 1. September til 30. April.

Der undervises i Handelsfag og Sprog, derunder Bogføring, Handelsret, Stenografi, Engelsk og Tysk, endvidere i Dansk, derunder Litteraturhistorie, Historie, Geografi og Samfundslære, Skrivning, Regning, Gymnastik og Sundhedslære.

Betalingen for Bolig, Kost og Undervisning er Kr. 80,00 maanedlig.

Der kan søges Amtsunderstøttelse til Ophold paa Skolen. Ansøgning maa i København indsendes til Magistratens I. Afdeling inden den 1. August, i Købstæderne til Byraadene inden den 1. Juli og paa Landet til Formanden for Sogneraadet inden den 1. Juli, og Ansøgningsskemaer kan faas de paagældende Steder.

Arbejdsløse Medlemmer, der har mindst 4 Ugers forudgaaende og afkontrolleret Arbejdsløshed, umiddelbart før Skoleopholdet paabegyndes, eller som i de sidste 4 Maaneder forud for Kursusets Paabegyndelse har været arbejdsløse i mindst 45 Dage, og som ikke har gjort sig ledige for at komme paa Skole, kan søge Understøttelse af Arbejdsløshedsfonden til Skoleopholdet, dog formentlig tidligst fra den 1. Oktober.

Elevstipendier.

Ministeriet for Handel og Industri har af Bevillingen for 1936—37 til unge uformuende Elevers Ophold paa Handelsskoler tilstaaet 24 Elever, der opholder sig paa Skoler for Handelsmedhjælpere, Stipendier, der tilsammen andrager Kr. 14,126,—. De enkelte Stipendier varierer fra Kr. 303,— til Kr. 673,—.

Kursus paa Roskilde Højskole.

Arbejdernes Oplysningsforbund arrangerer blandt de mange Sommer- og Sensommerkursus ogsaa et 14 Dages Fagforeningskursus paa Roskilde Højskole i Tiden 6.—19. September. Kursus'et er anlagt som et udvidet Tillidsmandskursus for Fagorganisationernes Funktionærer, Bestyrelsesmedlemmer og Tillidsmænd.

Med det Omfang, Organisationernes Virksomhed har antaget, maa det, at der aabnes Muligheder for Organisationernes Tillidsmænd til at dygtiggøre sig og søge Uddannelse paa de mange forskellige Felter, som man i Organisationsarbejdet kommer til at staa over for, hilses med Glæde.

Undervisningsplanen omfatter Statistik, Bedriftsøkonomi, Regnskabsvæsen, fagretslige Forhold, Erhvervsgeografi, Arbejderbevægelsens Historie, Befolkningsproblemer, Statskapitalisme m. m., og desuden vil der blive 4 Foredrag om aktuelle faglige og økonomiske Problemer. Foredragsholderne og Indlederne er alle kendte Navne, som paa hver sit Omraade er Eksperter. Anmeldelse om Deltagelse sker til Arbejdernes Oplysningsforbund, Rosenørnsalle 12, København, senest 1. August. Kursuset strækker sig over 14 Dage i to paa hinanden følgende Aar og koster tilsammen Kr. 135. Prospekt kan rekvireres gennem A. O. F.

Dødsfald.

MEDLEM af Nyborg Afd. Nr. 16393 H. Chr. Petersen er afgaaet ved Døden i en ung Alder af 27 Aar. Petersen blev overflyttet fra Fredericia til Nyborg for at skabe sig en Stilling ved Nyborg Statsfængsel, indtil Sygdom, der efterfulgtes af Døden, satte en Stopper herfor.

Han var vellidt af alle og var en god Kammerat og Kollega. Ære være hans Minde.

Axel E. Jensen.

Conto pro diversi.

ARBEJDERNES FÆLLESORGANISATION.

Paa en i April afholdt Generalforsamling i De samvirkende Fagforbund i Nyborg blev Afdelingens Formand, Axel E. Jensen, genvalgt som Medlem af Repræsentantskabet, og Afdelingen har saaledes de bedste Betingelser for at fortsætte det allerede paabegyndte gode Samarbejde med de øvrige Arbejderorganisationer i Nyborg.

L. Th.

Fra Afdelingerne.

Brønderslev. Afdelingens halvaarlige Generalforsamling afholdtes paa Hotel Phønix den **18. April.**

E. Christiansen valgtes til Dirigent.

Formanden aflagde Beretning, og Kassereren oplæste det reviderede Regnskab, hvilket godkendtes.

Kassereren C. B. Larsen genvalgtes.

Til Bestyrelsen nyvalgtes E. Christiansen med J. Hansen som Suppleant, Harry Andersen blev Revisor og Paul Johan Jensen Revisorsuppleant.

Esbjerg. En velbesøgt Generalforsamling afholdtes den **6. Maj** i Hotel »Spangsberg«s store Sal. Formanden, Gustav Rathe, bød velkommen specielt til Forretningsfører Julius Hansen og Hovedbestyrelsesmedlem Robert Larsen, Nakskov.

Til Dirigent valgtes Chr. Hørning, hvorefter Sekretæren Hans Jespersen oplæste Forhandlingsprotokollen, der som Formandens efterfølgende Beretning og Regnskab enstemmigt blev godkendt.

Forslag fra Bestyrelsen om Tilslutning til en paatænkt »Arbejdernes Fællesorganisation« ligesom 4 Forslag til Kongressen vedtoges.

Derefter motiverede Julius Hansen sagligt Hoved- og Afdelingsbestyrelsens Forslag om en fast Administration i Tilslutning til en af Hovedbestyrelsen paatænkt Rejsesekretærstilling i Esbjerg. Til denne

Post var i Forstaaelse med Afd.s Bestyrelse udset Medlem af Hovedbestyrelsen, Forretningsfører Robert Larsen, Nakskov. Jul. Hansen anbefalede, at man vedtog Forslaget.

Formanden Gustav Rathe anbefalede, at man valgte Robert Larsen til Formand for Afdelingen, Forsamlingen rejste sig.

Robert Larsen takkede for Valget og Modtagelsen samt udtalte sin Vilje til at arbejde for Esbjerg Afdeling.

Jul. Hansen takkede Gustav Rathe for hans mangeaarige Arbejde for Esbjerg Afdeling.

Til Bestyrelsen nyvalgtes Marentius Nielsen, Chr. Hørning, Gustav Rathe og H. L. Mørk. Som Revisorer genvalgtes Ivar Vinde og Jørgen Petersen.

Generalforsamlingen sluttede med et Leve for Forbundet og Esbjerg Afdelingen.

I et efterfølgende Bestyrelsesmøde konstituerede Bestyrelsen sig med Gustav Rathe som Næstformand, og som Sekretær genvalgtes Hans Jespersen.

Fredericia. Halvaarlig Generalforsamling afholdtes **12. Maj** paa Teatret. Til Dirigent valgtes O. F. Rasmussen. Sekretæren Margrethe Johansen oplæste Protokollen, der godkendtes. Formanden Paul Thoning aflagde derefter en udførlig Beretning over Afdelingens Virksomhed i det forløbne Halvaar. Omtalte de løbende Konflikter, bl. a. med Firmaet Studstrup Korsetfabrik. Medlemsfremgangen er stadig god, Aaret sluttede med 62 Nyindmeldelser. Formanden omtalte de forskellige Kursus, der har været afholdt, og manede Medlemmerne til i den kommende Tid at være med i Oplysningsarbejdet. Kassereren Søren Møller oplæste det reviderede Regnskab, der viste en god Bedring i Afdelingens Økonomi; Regnskabet godkendtes enstemmigt. Det af Bestyrelsen opstillede Budget for 1936/37 godkendtes ligeledes, og der bevilgedes 15 Kr. til D. U. I., og 10 Kr. til Børnefesten. Et Par Andragender om Tilskud blev henlagt. Kassereren Søren Møller genvalgtes med Akklamation, og til Bestyrelsen genvalgtes eenstemmig: Margrethe Johansen, Overass. Johs. Jensen og Bogholder Fr. Holm, ligesom Suppleanterne Wollenberg og Knud Jensen genvalgtes. Overass. Rich. Zederkof genvalgtes som Revisor, med Ass. Markussen som Suppleant. Til Bannerbærer genvalgtes Carlo Nielsen, og som Kontrahent til Fredericia Social-Demokraten genvalgtes Pagh Jensen.

Under Eventuelt omtalte Formanden, hvorleds Overenskomster med Enkelt-Firmaer kunde etableres. Form. opfordrede til Deltagelse i Sommerstævnet i Odense den 5. Juli; og gav derefter nogle Oplysninger i Anledning af Kongressen, der afholdes i August Maaned i København.

Graasten. Den **15. April** afholdt Afdelingen Generalforsamling.

Til Dirigent valgtes N. Thisted. Formanden aflagde Beretning, der blev enstemmigt godkendt.. Kassereren forelagde Regnskabet, der godkendtes enstemmigt.

Til Bestyrelsen nyvalgtes Lund Christiansen og E. Lange. Til Revisorer genvalgtes N. Thisted og Andr. Jacobsen. Bestyrelsen bestaar herefter af H. Jessen Petersen, Formand, Th. Pastwa, Kasserer, Lund Christiansen, E. Lange, N. Thisted og Andr. Jacobsen.

Præmiekonkurrencen, som Afdelingen havde ladet afholde i Tiden 1. Jan. 36—1. April 36, havde givet et godt Resultat for Afdelingen.

1. Præmie skulde tilfalde Th. Pastwa for 5 Indmeldelser, men denne afslog til Fordel for Afdelingen.

2. Præmie tilfaldt E. Lange for 2 Indmeldelser. Præmien bestod af Tegnebog og Pung med Navn i Guld.

Grenaa. 23. April afholdtes en velbesøgt Generalforsamling paa Hotel »Skandinavien«. Sigurd Larsen valgtes til Dirigent. Formanden Frede Dahlin oplæste Forhandlingsbogen og aflagde i Tilslutning hertil en fyldestgørende Beretning for det forløbne Halvaar, der havde været et af de mest begivenhedsrige i Afdelingens Historie. — Afholdelse af 25 Aars Jubilæum, Afdelingens Indmeldelse i Fællesorganisationen, Oprettelse af Overenskomst med Grenaa Andels-Svineslagteri, ligesom Afdelingen i Halvaarets Løb havde faaet etaberet eget Kontor. Desuden udviste Medlemstallet en Fremgang paa 40 Medlemmer, saaledes at Afdelingen pr. 31. Marts 1936 talte 115 Medlemmer. Kassereren P. Buhl oplæste det reviderede Regnskab. Saavel Beretning som Regnskab godkendtes. Formanden Frede Dahlin genvalgtes med Akklamation til Formand. Et Forslag om Udvidelse af Bestyrelsen fra 5—7 Medlemmer vedtoges. H. Jacobsen og Ejnar Pedersen nyvalgtes, medens E. Jacobsen genvalgtes. Til Revisor genvalgtes Georg Engelsted. Formanden sluttede Generalforsamlingen med en Opfordring til Medlemmerne om at agitere for fortsat Tilgang af nye Medlemmer. Efter Generalforsamlingen konstituerede Bestyrelsen sig med Aksel H. Hansen som Næstformand og E. Pedersen som Sekretær. Til Fællesorganisationens Repræsentantskab valgtes Formanden, Sekretæren og H. Jacobsen.

Helsingør. Generalforsamling afholdtes **27. April** paa Linnets Hotel. Dirigent: Ernst Rasmussen. Formanden G. Lindstrøm udtalte sin Tilfredshed med de Resultater, der var naaet i Halvaaret, navnlig med Hensyn til den store Fremgang i Medlemstallet. Derefter aflagdes Halvaarsberetning, hvori omtaltes Vinterens faste Møder og Fester. Formanden omtalte Medhjælperungdommens Dag, samt vort Skilteskrivningskursus. Endvidere omtaltes Organiseringen af Dommer- og Politikontorpersonalet, samt Oprettelsen af dens Landsklub, hvoraf Politikasserer Ernst Hüsig, her, er Medlem af Forretningsudvalget. Efter Ønske fra Værftets Kontorpersonale havde der været afholdt nogle Forhandlinger med dem, og der er oprettet Klub: H. K. Værftet. Fra flere andre større Arbejdspladser her i Byen har Personalet ønsket Konference med os for Indmeldelse og paafølgende Rejsning af Lønsager. Bestyrelsen har deltaget i Møder og Generalforsamlinger i Fællesorganisationen og de kooperative Selskaber. Sidstnævntes Regnskaber forelaa til Eftersyn. Som en Erkendtlighed for vel udført Arbejde for Afdelingens Trivsel overraktes G. Lindstrøm en Fyldepen for de 10 Aar, han havde siddet i Afdelingsbestyrelsen, de sidste 5 Aar som Formand. Til Beretningen tilføjede Harald Pedersen nogle Oplysninger om Forbundsarbejdet. Kassereren Aage Larsen oplæste derefter Regnskabet, som balancerede med Kr. 11,078.85, heri indbefattet diverse Aktiver. Afdelingen kan glæde sig over en meget lille Restanceprocent. Ved de foretagne Valg genvalgtes Aage Larsen, som ogsaa tilkommer Prisen for det fine Resultat med Hensyn til Restancerne. De afgaaende Bestyrelsesmedlemmer Villy Hansen, Ernst Rasmussen og Agda Hansen genvalgtes. Af Suppleanter nyvalgtes W. Berthelsen og Ernst Hüsig i Stedet for J. Lundorff og Margr. Christiansen og genvalgtes Louis Holm. Revisorerne Laura Larsen og Margr. Christiansen genvalgtes. Suppleanter: Louis Holm (Genvalg). Arthur Christiansen (Nyvalg) i Stedet for Hans P. Zachau, som ikke var til Stede.

Hjørring. Generalforsamling afholdtes **28. April** paa »du Nord«. Til Dirigent valgtes Aksel Petersen. Formanden oplæste en udførlig Beretning, som godkendtes enstemmigt. Kassereren aflagde Regnskab for Halvaaret, som ligeledes godkendtes enstemmigt. Kassereren, A. Bohn, genvalgtes. Til Bestyrelsen valgtes Arnold Nielsen, Aage Grønbeck og G. Kraglund. Som Suppleanter blev valgt Henning Andersen og Elmer Nielsen. Revisorerne genvalgtes. Generalforsamlingen vedtog at lade Fanen møde til Grundlovsfesten, samt til »Det vendsysselske Arbejderstævne« den 12. Juli d. A.

Horsens. Afdelingen afholdt ordinær Generalforsamling den **28. April.**

Til Dirigent valgtes Vilh. Jørgensen. Efter at Forhandlingsprotokollen var oplæst af Sekretæren, aflagde Formanden Beretning.

Formanden gav under sin Beretning Meddelelse om, at der i Halvaaret havde været 73 Indmeldelser, og at Afd.s Medlemsantal pr. 31. Marts var 795. Under sin Omtale af det lønmæssige Arbejde, nævnede Formanden Overenskomsten med Horsens Andels-Svineslagteri, den ny Overenskomst med Horsens Kommune, ligesom Formanden kort omtalte de løbende endnu ikke afsluttede Lønsager. Forhandlingsprotokol og Beretning blev enstem. vedtaget. Et af Bestyrelsen stillet Forslag om Tilskud paa 500 Kr., der betales i to Rater med 250 Kr. i 1936 og 250 Kr. i 1937 til Oprettelse af et Arbejderungdommens Hjem blev enstem. vedtaget. Kassereren oplæste Afdelingens Halvaarsregnskab. Regnskabet, der balancerede med Kr. 19919.51, udvisende en Kasse- og Bankbeholdning paa Kr. 3215.21, blev enstem. godkendt.

Til Kasserer genvalgtes: Hans Andreasen. Til Bestyrelsen genvalgtes: P. Troelsen, Fru Bjarsted og nyvalgtes Knud Lyngholm. Til Revisor genvalgtes Knud Winther.

Kolding. Afdelingen afholdt den **20. April** halvaarlig Generalforsamling paa Industriforeningen. Til Dirigent valgtes N. C. Nielsen.

Formanden, N. P. Andersen aflagde Beretning og omtalte Overenskomstarbejdet i Halvaaret. Overenskomsten med Kolding Andels Svineslagteris Kontorpersonale og Slagteriets Udsalg omfatter 29 Medlemmer. Antallet af Arbejdsløse er i Dag 51.

Afdelingen slutter Halvaaret med 527 Medlemmer. Heraf er 97 Kvinder og 84 Lærlinge. Der har været 56 Nyindmeldelser i Halvaaret. Det har desværre været nødvendigt at slette flere Medlemmer for Gæld. Navnene paa disse blev oplæst.

Beretningen godkendtes enstemmigt.

Regnskabet blev derefter fremlagt. Det balancerede med 28,303 Kr.

Bag Pult og Disk.

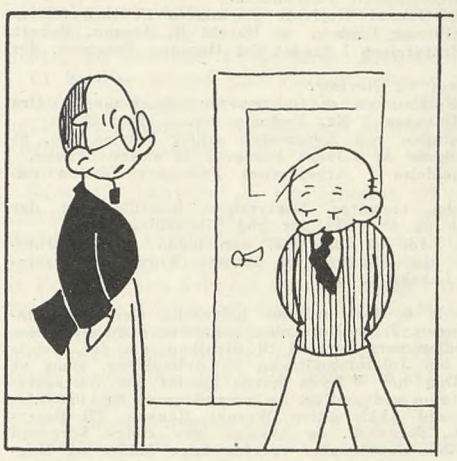

— Brug Deres Forstand, Hansen!

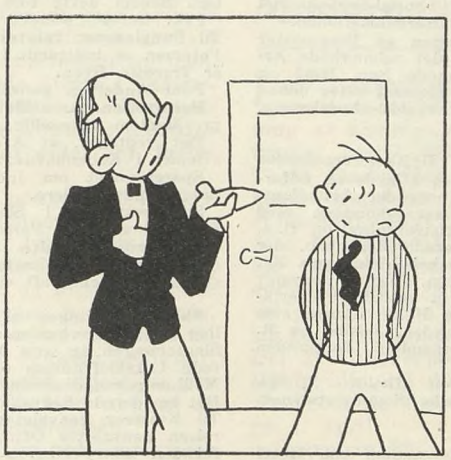

— Min Forstand er min Formue!

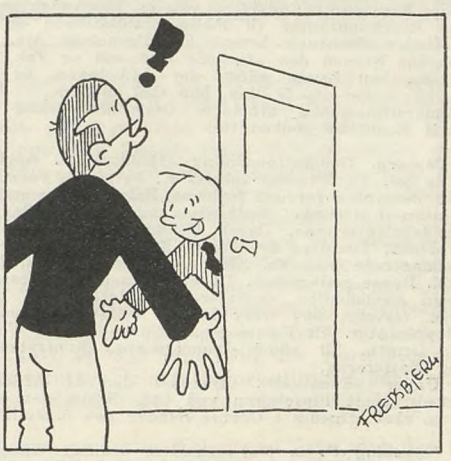

— Fattigdom er ingen Skam, Hr. Kontorchef!

Heraf er udbetalt i Understøttelse 10,276 Kr. Regnskabet godkendtes. Til Formand genvalgtes N. P. Andersen enstemmigt. Til Bestyrelsen genvalgtes Chr. P. Larsen og Chr. Kn. Hansen og nyvalgtes Aage Hansen og Thorv. Jensen. Suppleant blev C. A. Petersen. — C. Schneider og Marie Madsen ønskede ikke at modtage Genvalg.

Til Revisor genvalgtes C. A. Iversen. Suppleant blev C. A. Petersen.

Under Eventuelt drøftede man et paatænkt Sommerstævne i Odense den 5. Juli. Det overlodes til Bestyrelsen at arbejde videre med Sagen.

Derefter drøftede man 1. Maj-Festen, hvilket gav Anledning til forskellige Meningsudvekslinger om det faglige eller politiske Moment vedrørende denne Dag. — Det overlodes derefter til Bestyrelsen at træffe Beslutning om, hvorvidt Afdelingens Banner skal deltage i Festen.

Kolding. Afdelingens Sommerudflugt foregaar i Aar til Odense **Søndag den 5. Juli.** Vi deltager i det store Sommerstævne, der er arrangeret af Odense Afdeling, og hvor der kan forventes Deltagelse fra ca. 20 Afdelinger. Turen fra Kolding foretages med Rutebiler. Prisen pr. Deltager bliver Kr. 3. Medlemmer, der ønsker at deltage, maa meddele dette til Kontoret senest Mandag den 15. Juni, idet der kun kan disponeres over et bestemt Antal Biler denne Dag. Der bliver udsendt nærmere Program med Oplysninger om Turen.

Bestyrelsen.

Korsør. Afdelingen afholdt ordinær Generalforsamling den **6. Maj** paa »Klubhotellet«. 50 Medlemmer var mødt. Der indledtes med fælles Kaffebord og Afsyngelse af Medhjælpermarchen. Socialinspektør Bang Hansen var Dirigent, hvorefter Formanden, Prokurist H. Christoffersen, aflagde Beretning og Kassereren, Byraadssekretær Kjærsgaard Nielsen, fremlagde Regnskabet, der viste en Beholdning paa Kr. 13,—. Samtlige Valg var Genvalg: Til Kasserer: Kjærsgaard Nielsen, til Bestyrelsen: Uddeler Nis Jensen og Kommis V. Tjustrup med Inkassator A. Wedel og Kontorist Walther Jørgensen som Suppleanter og til Revisor: Kontorist Poul Christoffersen med Kontorist Poul Ahlefeldt Hansen som Suppleant. Det vedtoges at stille Forslag til Kongressen om 3 Lovændringer, samt at deltage i Slagelse Afdelings Sommerstævne den 7. Juni i Forbindelse med en Udflugt til Kalundborg. Under Eventuelt drøftedes Arbejdsforholdene i Storebæltsoverfarten.

Sekretæren.

Langeland. Ordinær Generalforsamling afholdtes **6. Maj** paa Hotel Langeland. Bogholder Svend Aage Nicolajsen valgtes til Dirigent, hvorefter Formanden C. Mejlsgaard aflagde Beretning og Regnskab, som enstemmigt godkendtes. Formanden omtalte den store Tilslutning paa Medhjælperungdommens Dag og opfordrede Medlemmerne til at møde talrigt ved det paatænkte Sommerstævne i Odense i Juli Maaned. Der er i Halvaarets Løb indmeldt 15 Medlemmer, men paa Grund af Bortrejse var Fremgangen pr. 31. Marts kun 1 Medlem.

Regnskabet sluttede med en Formue paa 2196 Kr. 30 Øre. I Arbejdsløshedsunderstøttelse og Rejsehjælp er udbetalt 733 Kr. 30 Øre. Til Kasserer genvalgtes C. Mejlsgaard. Til Bestyrelsen valgtes Knud Kragh (Genvalg) og Einar Nielsen (Nyvalg). Til Revisor valgtes Frk. Minna Jensen (Revisionskontoret) med Aksel Larsen, Tranekær, som Suppleant. Som Kontrahenter til »Socialdemokraten« valgtes Knud Kragh og Tage Jørgensen. Et Forslag om Deltagelse i Fællesorganisationens paatænkte Byggefond forkastedes. Det vedtoges at indsende Forslag til Kongressen gaaende ud paa, at Afdelingerne ikke maa have mindre end 1 Kr. 25 Øre til at administrere for pr. fuldtbetalende Medlem.

Generalforsamlingen sluttede med et Forbundet leve.

Nakskov. Generalforsamling afholdtes den **12. Maj** i Forsamlingsbygningen. Efter at Socialinspektør Alb. Nielsen var valgt til Dirigent, aflagde Formanden, Forretningsfører Robert Larsen, en udførlig Beretning for det forløbne Halvaar. Af Beretningen fremgik det bl. a., at der var afsluttet en ny Overenskomst med Brugsforeningen til Afløsning af den gamle, der ikke havde været tilfredsstillende. En Lærlingesag var blevet afsluttet paa en for vort Medlem tilfredsstillende Maade. Undervisningsarbejdet havde i Vinterhalvaaret haft god Tilslutning, hvorimod en paatænkt Studiekreds blev opgivet. I Halvaaret havde Afdelingen haft 31 nye Indmeldelser, saaledes at Medlemstallet nu er 276. Formanden berørte endvidere den nye Hovedoverenskomst med Dansk Arbejdsgiverforening, Konflikten med Slagterierne og omtalte en Del indre Anliggender vedrørende Afdelingen. Beretningen godkendtes. Kassereren, Jenry Pedersen, oplæste det reviderede Regnskab, der balancerede med 15,098 Kr., medens Status udviste en Nettoformue paa 3204 Kr., en Fremgang i Halvaarets Løb paa 108 Kr. — Regnskabet godkendtes ligeledes. — Derefter forelagde Formanden 3 Forslag om Lovændringer, der — efter korte Bemærkninger — tiltraadtes til Behandling paa den kommende Kongres. Til ny Formand i Stedet for Robert Larsen, der forlader Afdelingen, valgtes enstemmigt Forretningsfører Carl Hansen. Til Bestyrelsen genvalgtes Harald Jensen, Knud Helge Lund og Sture Johansen og nyvalgtes Kontorbestyrer A. Kragh, og til Kasserer genvalgtes Jenry Pedersen. Til Suppleanter genvalgtes Frode Søholt og nyvalgtes Harald Clausen og Knud E. Hansen. Til Revisor genvalgtes Knud J. Sørensen med Feerup som Suppleant. Endvidere valgtes Kontrahenter til »Social-Demokaten« og Repræsentanter til Fællesorganisationen og Stiftsorganisationen.

Under Eventuelt bragte Socialinspektør Alb. Nielsen og Borgmester Marius Nielsen den afgaaede Formand en Tak for det udmærkede Arbejde, han havde udført for Afdelingen, og ønskede ham Held og Lykke i den nye Stilling, han skal tiltræde. — Umiddelbart efter denne Generalforsamling afholdtes Generalforsamling i Arbejdsløshedskassen, hvis Regnskab godkendtes.

Nyborg. Generalforsamling afholdtes **20. April** i Højskoleforeningens lille Sal. Til Dirigent valgtes E. Petersen. Formanden aflagde en udførlig Beretning for det forløbne Halvaar og omtalte herunder Agitationsfesten i Ørbæk, Medhjælperungdommens Dag, Overenskomsten med Andelsslagterierne, Dansk Dommer- og Politikontoristforening og fl. a. Forhold. Derefter fremlagde Kassereren det reviderede Regnskab, der balancerede med Kr. 3371 og slutter med en Kassebeholdning paa Kr. 320. Begge godkendtes. Til Bestyrelsen blev Kassereren, Jelsing, genvalgt med Akklamation, endvidere genvalgtes R. I. Larsen og Ch. Frederiksen. Nyvalgt blev Willy Jensen med Sig. Jensen og Helge Hansen som Suppleanter. Til Fællesorganisationen valgtes Formanden, Jelsing og R. I. Larsen. Til »Social-Demokraten«s Kontrahentforsamling Formanden og Kassereren.

Under »Eventuelt« drøftedes den af Afdelingen afholdte Studiekreds, samt Pinselejren ved Gals Klint, det »fynske Sommerstævne«, som skal afholdes i Odense Søndag den 5. Juli.

Nykøbing F. 5. Maj afholdtes ordinær Generalforsamling paa Hotel Valdemar. Efter at Ekspedient Carl Christensen var valgt til Dirigent, aflagde Formanden, Forretningsfører C. Schüssler, Beretning om Virksomheden i det forløbne Halvaar og omtalte herunder navnlig Overenskomstarbejdet samt de afholdte Agitations- og Diskussionsmøder. Medlemsantallet er gaaet frem til 295, og pr. 31. Marts slettedes kun 1 Restant. Sluttelig omtalte Formanden Ungdomsgruppens Virksomhed og den gode Tilslutning, der har været til Gruppens Arrangementer. Beretningen godkendtes. Kassereren, Kommunefuldmægtig Johs. Christiansen oplæste det reviderede Regnskab, der balancerede med Kr. 13,792.14 og sluttede med en Kassebeholdning paa Kr. 3256.01 Endvidere oplæstes Arbejdsløshedskassens Regnskab. Begge Regnskaber godkendtes. Til Kasserer genvalgtes Johs. Christiansen. Til Bestyrelsen genvalgtes Kommis H. Bjørchmann og Kommis Aage Petersen. Til Bestyrelsessuppleant genvalgtes Frk. Clara Paamejer-Hansen og nyvalgtes Kommis Frede Jensen. Som Revisor genvalgtes Bogholder J. C. Irlund og som Revisorsuppleant Frk. Lise Hansen. Paa Bestyrelsens Forslag vedtoges det at erhverve en Strandgrund ved Østersøbadet Marielyst, hvor det er Meningen senere at bygge et Sommerhus til Afbenyttelse for Afdelingens Medlemmer. Man drøftede Forbundets forestaaende Kongres og gennemgik forskellige Forslag til Behandling paa Kongressen, hvorefter Bestyrelsen bemyndigedes til endeligt at affatte Forslagene. Formanden henstillede, at der stadig blev sat ind for at forøge Tilgangen af Medlemmer. Under Eventuelt omtalte Formanden Forbundets Feriehjem og anbefalede Medlemmerne at benytte disse.

Nykøbing M. Generalforsamlingen afholdtes **6. Maj** paa Centralhotellet. Til Dirigent valgtes Anders Olsen. Formanden B. O. Lauridsen afgav Beretning om Afdelingens Arbejde og omtalte de Overenskomster, som Forbundet nylig havde afsluttet, ligesom han fremhævede Tilslutningen af Dommer- og Politikontorernes Personale, gældende for hele Landet, og for Nykøbings Vedkommende var der ligesom over det øvrige Land opnaaet Overenskomst. Medlemsantallet var steget og udgjorde nu 138. Beretningen blev enstemmigt godkendt. Herefter forelagde Kassereren, Marius Sørensen, Regnskabet, som balancerede med Kr. 2244.01 og udgjorde en Kassebeholdning paa Kr. 562.41. Regnskabet godkendtes enstemmigt. Marius Sørensen genvalgtes enstemmigt til Kasserer, og til Bestyrelsen genvalgtes Otto Thomsen og nyvalgtes Svend Tage Nielsen i Stedet for Aas Andersen, der ikke ønskede Genvalg. Som Suppleant valgtes Repræsentant Kjeldgaard. G. S. Pedersen genvalgtes som Revisor.

Sommerudflugten drøftedes, og man enedes om at søge arangeret Forbindelse med Thisted Afdeling. Det overlodes Bestyrelsen at træffe de fornødne Dispositioner.

Randers. Ordinær halvaarlig Generalforsamling afholdtes **22. April** paa Forsamlingsbygningen »Jylland«.

Til Dirigent valgtes Vagn Borgen. Formanden mindedes en af Afdelingens Stiftere, Th. Hansen, Aalborg, der er afgaaet ved Døden, og udtalte et Ære være hans Minde. Forsamlingen rejste sig.

Formanden aflagde Beretning for det forløbne Halvaar, der i særlig Grad havde været præget af Lønarbejdet. Omtalte herunder de Forhandlinger, der havde været ført med Slagteriernes Arbejdsgiverforening om Overenskomst; det viste sig desværre ugørligt at faa denne til at omfatte Andelsslagteriet i Randers, idet Flertallet af Medlemmerne udmeldte sig. Der er afsluttet Overenskomst med Randers Arbejderforening for Kontorpersonalet samt Overenskomst med Firmaet S. C. Sørensen, Randers. Ungdomsgruppen har i Halvaaret deltaget livligt i Agitationen. Der har været afholdt et godt besøgt Kursus i Skilteskrivning.

Afdelingens Driftsregnskab balancerede med Kr. 9343.87 og sluttede med en Kassebeholdning paa Kr. 3671.11. Beretning og Regnskab godkendtes enstemmigt.

Derpaa forelagdes Arbejdsløshedskassens Regnskab. I Kontingent er i Halvaaret indgaaet Kr. 11,469 og i ordinær Understøttelse er udbetalt Kr. 13,552, i social Hjælp er der udbetalt Kr. 15,600. Medlemsantal pr. 31. Marts 767.

Nogle indkomne Forslag angaaende indre Foreningsanliggender afgødte en livlig Diskussion og vedtoges.

Til Bestyrelsen genvalgtes Frk. Ellen Hammershøy og Kontorist J. V. Jacobsen og nyvalgtes Kontorist Kaj Grønborg Pedersen med Svend Rasmussen, Holger Christiansen og Arne Pedersen som Suppleanter.

Formanden bragte det afgaaede Bestyrelsesmedlem Bogholder Chr. Ahrenkiel en Tak for hans 11-aarige Bestyrelsesarbejde.

Til Revisor valgtes Els. Nielsen med Kontorist C. Langhoff som Suppleant.

Bestyrelsen fik Generalforsamlingens Bemyndigelse til at søge Planen om Opførelse af et Strandhus realiseret.

Skelskør. 6. Maj afholdtes halvaarlig Generalforsamling paa Hotel Postgaarden. Til Ordstyrer valgtes H. K. Jensen.

Formanden aflagde Beretning og omtalte de forskellige Overenskomster, som Forbundet havde afsluttet i det forløbne Halvaar. Endvidere omtalte Formanden Afdelingens Agitation, i Særdeleshed »Medhjælperungdommens Dag« og dennes Resultat. Dernæst forelagdes Regnskabet. Saavel dette som Beretningen godkendtes.

Frk. Betty Petersen og Gunnar Højfeldt genvalgtes til Bestyrelsen. Til Suppleanter valgtes Gunnar Poulsen og Harald K. Jensen. Robert Petersen er indtraadt i Bestyrelsen i Stedet for Henning Petersen, der er frarejst Byen.

Poul Andersen genvalgtes til Revisor.

Bestyrelsen har stillet Forslag om, at Opkræveren lønnes med 10 Øre pr. Medlem maanedlig, Minimum 2 Kr. Vedtoges pr. 1. Maj 1936.

Det vedtoges, at Afdelingen ved Kongressen stiller Forslag om, at »Bopæl i København«, udgaar af Lovens Paragraf 12 sidste Stykke.

Spørgsmaalet om Indmeldelse i Arbejdernes Fællesorganisation udsættes indtil videre.

Sommerstævne i Slagelse omtaltes. Bestyrelsen indstiller, at der tages 50 Øre pro Persona og at virke for god Tilslutning.

Formanden omtalte, at Afd. til Jan. 1937 kan holde 20 Aars Jubilæum og den Agitation, der ligger i at oprette Kursus i Maskinskrivning, Stenografi og Lakskrift.

Skive. Afdelingen afholdt **6. Maj** ordinær halvaarlig Generalforsamling i Haandværkerforeningen. I sin Beretning meddelte Formanden om Slagterisagen og vore Medlemmers Forhold til Strejken, om det afsluttede Lakskriftkursus og om Juleindsamlingen til Arbejdsløse, samt at Medhjælperungdommens Dag her i Byen havde samlet 150 Deltagere. Det reviderede Regnskab, som godkendtes, balancerede med Kr. 15,685.72. Til Kasserer genvalgtes med Akklamation Werner Hansen. Til Bestyrelsen genvalgtes Otto L. Sørensen, og nyvalgt blev Helge Sørensen foruden Henry Nielsen. Som Suppleanter valgtes Aage Møller og Hegnet. Til Revisor Henry Laursen og som Revisor-Suppleant Aage Møller. Sekretæren Otto L. Sørensen mindedes i en lille Tale Johs. Budtz's 10

Aars Jubilæum 21. April som Formand for H. K.s Skive-Afdeling, hvorefter Forsamlingen udbragte et Leve for Formanden. Ungdomslederen Heinz Jepsen bebudede, at Ungdomsgruppen med Henblik paa den kommende Sommer vilde tilstille Bestyrelsen en Resolution angaaende Markisepasning. Sluttelig udspandt der sig en livlig Diskussion om Agitationen.

Otto L. Sørensen (Sekretær).

Svendborg. Afdelingen afholdt **14. Maj** ordinær Generalforsamling paa Wandalls Hotel. 50 Medlemmer var mødt. — Formanden O. Falkø aflagde Beretning om det forløbne Halvaar og omtalte herunder de af Afdelingen afsluttede Lønoverenskomster med Grosserer Sophus Nielsen og Firmaet Martin Bank. Endvidere meddelte Formanden, at Afdelingens Kontor i Forsamlingsbygningen vil blive aabnet i Slutningen af Juni Maaned. Beretningen godkendtes. Kassereren Erich Christensen aflagde Halvaarsregnskabet, der sluttede med en Beholdning paa 897 Kr. — Afdelingens Medlemsantal pr. Dato var 245, en Fremgang paa 23 i Halvaaret. — I Arbejdsløshedsunderstøttelse var udbetalt 3254 Kr. — Regnskabet godkendtes. — De afgaaende Bestyrelsesmedlemmer: Ejler Andersen, Fritz Hansen og C. Mikkelsen genvalgtes. Som Revisor genvalgtes Henri Hansen og som Suppleant Erland Jensen.

Varde. Generalforsamling afholdtes **28. April.** G. W. Ravn valgtes til Dirigent. Formanden Gustav Larsen aflagde Beretning og omtalte Forbundets Fremgang og nyeste Resultater. Afdelingen havde haft en mindre Medlemsfremgang og slutter Aaret med 74 Medlemmer, hvoraf ingen er Restanter. Oplyste, at der havde været afholdt et Agitationsmøde med Film i Ølgod, samt at der var indledet Forhandlinger med Varde Brugsforening om Overenskomst. Afdelingen havde pr. 31. Marts 8 arbejdsløse. Endvidere omtaltes Medhjælperungdommens Dag og Arbejdet indenfor Ungdomsgruppen. Beretningen godkendtes. Kassereren forelagde Regnskabet, der balancerede med Kr. 530.47 og udviste en Kassebeholdning paa Kr. 104.27. Endvidere forelagdes Arbejdsløshedskassens Regnskab. Regnskaberne godkendtes.

Et Forslag til Kongressen forkastedes. Livlig Diskussion blev der om et Forslag om at ophæve Ungdomsgruppen. Forslaget forkastedes. Til Kasserer genvalgtes L. P. Kragelund. Til Bestyrelsen genvalgtes G. W. Ravn og nyvalgtes Frk. Elna Pedersen med Frk. A. Christensen og Axel Christensen som Suppleanter. Revisor blev Wilfred Hansen med Frk. A. Christensen som Suppleant. Som Repræsentanter til Fællesorganisationen valgtes Bestyrelsen med G. W. Ravn, Axel Christensen, Wilfred Hansen og Kjelbæk Sillesen som Suppleanter.

Wilfred Hansen (Sekretær).

Viborg. Afdelingen afholdt **13. Maj** ord. Generalforsamling paa Forsamlingsbygningen. Formanden bød de ca. 35 Medlemmer Velkommen. Til Dirigent valgtes Harald Aggerholm. Formanden aflagde Beretning for Halvaaret, hvoraf fremgik, at der havde været 24 Indmeldelser. Ved Velgørenhedskampen i Fodbold mellem Herreekvipering contra Manufaktur indkom Kr. 97.00, der er tilstillet Fællesorganisationen. I Stenografikursuset havde der deltaget 15 Medlemmer og i Skilteskrivningskursuset 20. Medlemsantallet pr. 31. Marts 217. Einar Hansen oplæste Regnskabet, der balancerede med Kr. 10,583.01. I Understøttelse er der udbetalt Kr. 2,947. Beretning og Regnskab godkendtes enstemmigt. Til Kasserer genvalgtes Einar Hansen. Til Bestyrelsen genvalgtes Elvira Rødsjer og Einar Hollmann og nyvalgtes M. F. Juliussen. Suppleanter: Villy Henriksen, C. Jacobsen og Henry Christensen. Revisoren Henry E. Pedersen genvalgtes. Generalforsamlingen sluttede med fælles Kaffebord.

Ego.

Vordingborg. Afdelingen har den **27. April** afholdt Generalforsamling i Kirkeskovpavillonen. Formanden oplæste Protokollen og aflagde Beretning, der godkendtes. Kassereren aflagde Regnskab, der ligeledes godkendtes. Herefter foretoges Valg: Kassereren genvalgtes, og til Bestyrelsen genvalgtes Kommunebogholder Højlt med Kommis Lars Hansen som Suppleant. Der forelagdes 2 Forslag, som Afdelingen vil fremsætte paa den kommende Kongres. Begge Forslag godkendtes. Under Eventuelt drøftedes Sommerudflugt; det vedtoges at lade Bestyrelsen arbejde videre med Sagen.

DANSK DOMMER- OG POLITIKONTORISTFORENING

Vor nye Fællesklub.

UNDER RUBRIKEN: »Dansk Dommer- og Politikontoristforening« vil fremtidig alle Meddelelser fra denne vor nyeste Fællesklub fremkomme her i Medlemsbladet. Det er ikke fast en Side i hvert Nummer af Bladet, Fællesklubben vil lægge Beslag paa, men der vil blive disponeret over den Plads, somme Tider mere og somme Tider mindre, der er nødvendig for at bringe de Meddelelser, Fællesklubben har til Medlemmerne.



H. C. Olsen.

Fællesklubbens Formand, Kontorist H. C. Olsen, Kriminaldommerkontoret, Roskilde, har allerede i dette Blad for den 1. April 1936 præsenteret den fra 1. April tilsluttede Forening, der under sit hidtidige Navn: »Dansk Dommer- og Politikontoristforening« fortsætter som en landsomspændende Fællesklub under Forbundet.

Nogen yderligere Præsentation af Foreningen er saaledes ikke nødvendig, og vi skal derfor i Dag uden flere Ord byde Foreningen og dens Medlemmer hjertelig velmødt i Forbundet, hvor vi haaber, de maa befinde sig vel, samtidig med at vi tilsiger Organisationens bedste Støtte til Fremme af de Krav, Medlemmerne møder op med.

Vi haaber tillige paa Medlemmernes gode Støtte i Bestræbelserne paa at samle alle Kontormedhjælperne paa Dommer- og Politikontorerne og dermed beslægtede Kontorer indenfor Forbundets Rammer til Værn om og i Arbejdet for fælles Interesser.

Samtidig benytter vi Lejligheden til at præsentere Fællesklubbens Formand H. C. Olsen for Medlemmerne. D.D.P.K.s Medlemmer kender H. C. Olsen som deres dygtige, energiske og utrættelige Formand gennem 10 Aar. Naar Olsen har indset, at Foreningens Arbejde maatte lægges om, og at man maatte overgaa til Forbundet for at naa de Maal, man havde sat sig, kan Medlemmerne føle sig overbevist om, at han har Ret, thi som Foreningens Stifter og eneste Formand gennem de 10 Aar, havde han ikke givet op, hvis han ikke havde indset, at der maatte stærkere Kræfter til, og han havde Mod nok til at tage Konsekvenserne heraf og foreslaa Indmeldelsen.

Saadan er H. C. Olsen, og Medlemmerne kan være tjent med fortsat at følge ham, thi der er næppe nogen, hvem Standens Vel ligger saa stærkt paa Sinde, som han.

Forbundet byder ogsaa H. C. Olsen Velkommen til Arbejdet i Haab om, at det maa lykkes gennem det nu etablerede Samarbejde at opnaa frugtbringende Resultater.

Julius Hansen.

Tillidsmedlemsmøde.

SØNDAG den 21. Juni 1936 Kl. 9,30 afholdes Tillidsmedlemsmøde i Forsamlingsbygningen i Svendborg.

Dagsorden for Mødet er:

1. Valg af Dirigent. 2. Formanden aflægger Beretning. 3. Kassereren forelægger det reviderede Aarsregnskab. 4. Lovændringer, som bekendtgjort i Medlemsbladet for Novbr. 1935. 5. Valg af Kasserer. 6. Valg af 3 Bestyrelsesmedlemmer (afgaar: Hüsig, Kahle, og Iversen). 7. Valg af Suppleanter (afgaar: Frøken Høi, Frederiksen og Busch). 8. Valg af 2 Revisorer (afgaar: H. Hansen og C. H. Schau). 9. Valg af 2 Suppleanter (afgaar: A. Øblad og G. Hansen). 10. Fastsættelse af By for næste Tillidsmedlemsmøde. 11. Eventuelt.

Møderne angaaende Lønregulativet

I det følgende skal kort omtales de 10 Møder, Forbundet sammen med Foreningen har afholdt Landet over til Belysning af Lønregulativet, og som viste sig at være haardt tiltrængt, idet Fortolkningen af Regulativets Bestemmelser de fleste Steder har voldt adskilligt mere Hovedbrud, end vi havde drømt om. Dette i Forbindelse med, at vi nu har faaet et haandgribeligt Bevis for, at Organisationsarbejdet virkelig kan føre til et Resultat, der skaffer os betydelige Forbedringer, har antagelig bevirket, at Deltagelsen i Møderne gennemgaaende var langt bedre, end vi er vant til, og at Kollegerne saavel paa Møderne som efter disse i ret stort Antal tilsluttede sig Organisationen. Naa, det skal ogsaa indrømmes, at en stor Del af Kollegerne sikkert vil faa god Brug for Foreningens Hjælp, idet det ikke var lutter Solstraalefortællinger, der kom frem om de foretagne Indstillinger med Hensyn til Lønnen pr. 1. April.

Desværre fik vi jo ikke nær alle Kolleger i Tale, idet der i samtlige Møder deltog ialt ca. 285 Dommer- og Politikontoristers — hvilket forøvrigt nogenlunde svarer til Foreningens

nuværende Medlemsantal, — og jeg er ikke i Tvivl om, at de fleste af de fraværende har holdt sig borte fra Møderne, fordi de nu en Gang paa Grund af fejlagtige Forestillinger om Organisationen er forud indtaget mod denne, som de ligeledes fejlagtig mener at kunne undvære. De synes aabenbart — bevidst eller ubevidst — at være ganske uvidende om, at de allerede kan takke Organisationen for den Lønforbedring, de ogsaa faar Del i og endda ganske gratis, og som de utvivlsomt næppe siger Nej Tak til. At de derved stempler sig selv som daarlige Kolleger og ganske sætter Kammeratskabet over Styr, er værst for dem selv, men at de samtidig vanskeliggør Organisationens Arbejde til Fordel for hele Standen, berører os alle og maa forhindres. For os, der staar i Organisationen, er det jo saa lige til at forlange af den, at den varetager vore Interesser bedst muligt, men vi maa ikke være blinde for, at det er meget vanskeligt at gøre dette paa tilfredsstillende Maade, naar kun et Faatal af os støtter Arbejdet. Svarer de opnaaede Resultater derfor ikke til Forventningerne, eller udebliver Resultaterne helt, maa Medlemmerne dog ikke tro, at det skyldes Ligegyldighed eller daarligt Arbejde fra Organisationens Side. Nej, Skylden kan de som Regel finde hos sig selv, idet de ikke har udført deres Del af Arbejdet — Agitationen — tilfredsstillende.

Hvad nu Lønregulativet angaar, er Forholdet jo i Virkeligheden det, at her har Organisationen uden nævneværdig Støtte fra de interesserede Kontorister opnaaet et Resultat, der netop under Hensyn hertil maa siges at være endda overordentlig godt. Men naar vi nu saa at sige har faaet dette Resultat forærende, er det ogsaa vor simple Pligt at bevare de derved opnaaede Goder og eventuelt forbedre dem. I hvert Fald vilde det være rent ud forbryderisk at forringe dem. Men dette vil netop ske, hvis vi vedblivende mener at have gjort vor Pligt, blot vi har tilsluttet os Organisationen. Det er maaske tilgiveligt, at saa mange Medlemmer hidtil, hvor vi kun har mødt Afslag, ikke har efterkommet de utallige Opfordringer, jeg har rettet til dem om kraftigt og vedholdende at arbejde for samtlige Kollegers Indmeldelse i Foreningen, men nu, hvor vi har faaet Bevis for, at Organisationens Arbejde ikke er omsonst, gælder ingen Undskyldning mere. Vi maa og skal have overbevist vore uorganiserede Kolleger om, at de er paa Afveje, endda meget farlige Afveje. Og det er ganske ligegyldigt, hvad de giver som Grund til deres ukollegiale Adfærd; den kan nemlig hverken bortforklares eller undskyldes.

Tag derfor fat med det samme, der er desværre mange at overbevise, og Arbejdet kan maaske synes uoverkommeligt, men det er det ikke, blot vi stadig holder os i Udsigt, at det er vor Fremtid, det gælder.

Bliv ikke træt paa Halvvejen i den Tro, at et Medlem mere eller mindre hverken gør fra eller til. Det er nemlig akkurat lige saa galt som den fristende, men meget farlige Beslutning om, at »i Morgen skal det ganske bestemt gøres«. Nej, det skal ikke alene gøres i Dag, men hver Dag, til vi alle staar i Foreningen. Lader vi Ukollegialiteten i Fred og Ro længere Tid ad Gangen, bliver den som alt andet Ukrudt umulig at udrydde og har tværtimod store Chancer for at brede sig.

Ryk den derfor op med Rode og gør det straks.

H. C. Olsen.

Driftsregnskab fra 1. April 1935 til 31. Marts 1936.

Indtægt.	Kr.	Udgift.	Kr.
Kassebeholdning pr. 1. April 1935	1346,52	Trykning af Foreningens Medlemsblad (3 Numre)	272,30
Kontingent	2928,70	Porto for Udsendelse af samme	264,35
Indskud	50,00	Rejser	793,60
Indvundne Renter paa Postgirokonto	4,27	Diæter	780,03
Indvundne Renter paa Kontrabog Nr. 1258 med Fyens Stifts Sparekasse	23,36	Hotelophold	105,35
		Papir og Tryksager m. m.	27,20
Annoncer (Assurance Compagniet »Baltica«)	12,00	Portoudgifter	314,37
		Telefon- og Telegramudgifter	20,90
		Repræsentation ved Begravelser	10,00
		Brand- og Tyveriforsikringer	22,59
		Overført til Reservefonden af forrige Aars Overskud	300,00
		Honorar til Formanden	500,00
		Honorar til Kassereren	200,00
		Diverse Udgifter	59,55
		Indkøbt Inventar	25,00
		Balance	669,64
Kr.	4364,85	Kr.	4364,85

Driftsregnskabet for Aaret fra 1. April 1935 til 31. Marts 1936 er gennemgaaet med Bilagene og befundet overensstemmende med disse. Medlemsbogen er sammenholdt med Kassebogen, forsaavidt angaar Indbetalinger af Kontingent.

p. t. Odense, den 10. Maj 1936.

H. Hansen. **C. Schau.**

Aktiver pr. 1. April 1936.	Kr.
Kassebeholdning pr. 1. April 1936	669,64
Forskudssum hos Formanden	50,00
Formodede Restancer (à 2,50 Kr. pr. Medlem)	414,50
2 Skrivemaskiner (Afskrivning 20 Kr.)	165,00
Inventar (Afskrivning 10 Kr.)	60,00
Indestaaende paa Reservefonden pr. 1. April 1936	1936,33
Kr.	3295,47

Passiver pr. 1. April 1936.	Kr.
Gæld til Bogtrykkeren for Trykning af Medlemsblad m. m.	488,25
Kr.	488,25

Foreningens Reservefond.	Kr.
Kassebeholdning	1576,94
Overført fra 1934/35	300,00
Renter pr. 31/3 1935	27,49
Renter pr. 30/9 1935	31,90
Kr.	1936,33

Ovenstaaende Regnskab gennemgaaet med Kassebog og Bankbog, hvori Beløbet Kr. 1936,33 henstod, og befundet overensstemmende med disse.

p. t. Odense, den 10. Maj 1936.

H. Hansen. **C. Schau.**

KOMMUNAL KONTORMEDHJÆLPER TIDENDE

Nr. 6. Redigeret af Alfr. Jensen, Aarhus. 1936.

Det mygdalske Hul.

OMKRING 1. APRIL, det Tidspunkt, hvor den aarlige Regulering af Statens og en stor Del af Kommunernes Lønninger finder Sted, er der — i Aar som i Fjor — faldet mange forundrede Bemærkninger foranlediget ved, at Prisniveauet stadig stiger, mens Lønningerne trods Reguleringsbestemmelserne ligger fast. Naturligvis tvivler ingen om, at de fastsatte Regler overholdes, men det vækker nogen Forundring, at Bestemmelserne har kunnet affattes med Mulighed for saadanne Virkninger.

Kun de færreste er sikkert klar over, at Aarsagen til dette Misforhold ligger saa langt tilbage som i 1927, da Madsen-Mygdals Regering gennemførte en ekstraordinær Nedskæring af Tjenestemændenes Dyrtids- og Konjunkturtillæg og huggede et Hul i den automatiske Reguleringsskala. Med Tjenestemandsloven af 1931 blev dette Hul ikke udfyldt. Muligvis kunde dette have ladet sig gøre, men man kan ikke fortænke Tjenestemændene i, at de ikke ønskede at ofre noget for et Gode, der med de daværende Konjunkturer maatte takseres ret tvivlsomt.

Det første Par Aar derefter syntes Prisniveauet at give denne Vurdering af Fremtiden Medhold, idet »Udgiftstallet«, hvorefter Reguleringstillæget retter sig, faldt fra 2384 i 1931 til 2287 i 1933. Men derefter gik Udviklingen som bekendt den modsatte Vej, idet »Udgiftstallet« indtil dette Øjeblik er steget med 370 Kr. eller ca. 16 pCt. Og Stigningerne i Reguleringstillæget har desværre ikke fulgt Trop hermed, særlig takket være »det mygdalske Hul«, der indtil videre har kostet Tjenestemændene i Staten og en Række Kommuner 2 tabte Stigninger i Reguleringstillæget.. De Stigninger, der effektueredes i 1934 og 1935, giver Mellemlønningerne en Forhøjelse af ca. 6 pCt., hvilket paa Baggrund af Prisniveauets Stigning med ca. 16 pCt. gør den udtalte Forundring og Utilfredshed forstaaelig.

Hvorvidt dette Forhold bør tages op til Behandling, skal ikke her afgøres, men det er ingen Skade til at henlede Opmærksomheden derpaa paa et Tidspunkt, hvor Tidens Ugunst faar mange til at se skævt til Tjenestemændenes relativt bedre øjeblikkelige Stilling i Samfundet.

Ilde anbragt Improvisation.

ET MEDLEM af »Kommunalt Tjenestemandsforbund« har i dettes Medlemsblad faaet optaget en Artikel, der indeholder en særdeles veltruffen Karakteristik af saavel Tjenestemandsforbundet som Bladet, hvis Betydning som faglige Organer den paagældende øjensynlig ikke sætter særlig højt. Havde Indsenderen holdt sig hertil, fik Indlægget være et indre Anliggende, som vi andre ingen Interesse havde i at beskæftige os med. Imidlertid fortsætter Artiklen med en Opregning af en Række Opgaver af faglig Karakter, som Indsenderen mener skulde være af Interesse for Kommunernes Tjenestemænd og derfor ønskelige for Tjenestemandsforbundet at tage op til Løsning.

Nu er der vel ikke mange, der anser det for at have nogen som helst Betydning, om nævnte Forbund tager en Opgave op eller ej, og dets eventuelle Stilling til de stillede Opgaver kan man altsaa tage med Sindsro. Man kommer imidlertid ikke udenom, at Forslagene i Bladet stilles af en kommunalt ansat Tjenestemand og derfor paa visse Steder kan opfattes som Udtryk for Ønsker, der næres af Tjenestemændene i Almindelighed. Naturligvis har Indsenderen ind imellem ramt rigtigt nok — forøvrigt paa Punkter, hvor det er en Selvfølge, at Tjenestemandsorganisationerne har Opmærksomheden henvendt —, men han kommer tillige for Skade at opstille Ønsker, som en nærmere Overvejelse i hvert Fald burde diktere ham at holde for sig selv.

At den paagældende tumler rundt i Statstjenestemandsloven og Kommunernes Tjenestemandsforhold som en Hund i et Spil Kegler, er i den Forbindelse ret uskyldigt, da Formaalet dermed er skjult for saavel blinde som seende, men naar han f. Eks. ønsker indført noget saa middelalderligt som hemmelige, aarlige Indberetninger fra Cheferne om Personalet som Grundlag for Forfremmelser, maa man have Lov til at protestere. Det samme gælder et Par af Indlægets andre Punkter, som vi for Sagens Skyld vil undlade at berøre her.

Indsenderen karakteriserer selv sit Indlæg som en Improvisation. Da det Blad, der har optaget Indlæget, har undladt at kommentere det, bør det fra anden i Tjenestemandsforhold interesseret Side fremhæves, at Problemer af den Art er for alvorlige til at improvisere over. En Betingelse for, at disse Emner drøftes i en saa almindeligt tilgængelig Form som sket, bør i hvert Fald være, at de er vel overvejede og underbyggede.

Fremfor at bringe fagligt Stof af den Kvalitet bør det nævnte Blad vedblive med — som Indsenderen omtaler — at ordne Bladudklip. Thi Saksen er trods alt mere uskadelig end Pennen!

Landet rundt.

Nye kommunale Klubber.

De sidste Maaneder har bragt Oprettelsen af en Række Klubber for kommunalt ansatte.

Dette gælder saaledes vore Medlemmer paa Sct. Jørgensbjærg Sogneraadskontor (Roskilde), Frederiksberg og Viborg Kommuner samt i Københavns Magistrats 2. og 4. Afdeling.

Det er nye Fremstød for vor Organisation, som maa hilses med Glæde, idet de forhaabentlig betyder Indledningen til en Række faglige og organisationsmæssige Resultater paa de paagældende Pladser.

Overenskomst i Bogense.

Med Bogense Kommune har Forbundet oprettet Overenskomst omfattende Kommunebogholderen, Kommunekassereren, Socialsekretæren og Kontorassistenterne. Overenskomsten kan ikke betegnes som tilfredsstillende, men den har dog bragt de paagældende en ikke ringe Lønforbedring.

Nye Klubformænd.

Klubben i Kalundborg har til Formand valgt Fuldmægtig H. Hinrichsen, og til Formand for Klubben i Roskilde er valgt Assistent Knud Sørensen.

4 Dages Kursus paa H. K.s Strandhus for Medhjælpere under Københavns Kommune.

Forbundets Hovedbestyrelse har vedtaget, som en Udvidelse og Fortsættelse af det for københavnske kommunalt ansatte Medhjælpere med Held gennemførte Studiekredsarbejde i Vinter, at arrangere et kommunalt Kursus paa „H. K.s Strandhus“ i Karlslunde. Kursuset skal altsaa i nogen Grad svare til det i sidste Nummer af Medlemsbladet omtalte Kursus for kommunale Medhjælpere i Provinsen. Kun er dette Kursus, der vil strække sig over 4 Dage nemlig 30.—31. August og 1.—2. September, udelukkende anlagt med københavnske kommunale Forhold for Øje. Kursusets Program vil saaledes komme til at omfatte forskellige kommunale Emner og Interesser for alle Medhjælpere ansatte under Københavns Kommune.

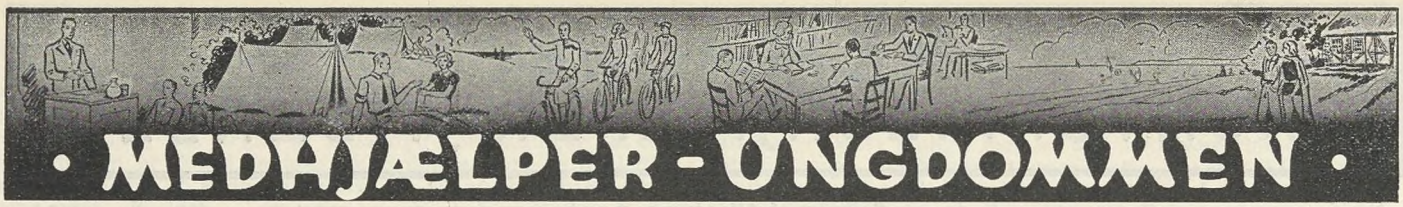

· MEDHJÆLPER-UNGDOMMEN ·

Nr. 6. Redigeret af **Henry Gran**, København. **1936.**

Ud i Naturen!

Sommerens lyse Tid er inde. Med Aarstiden skifter vort Arbejde ogsaa Form. Det lader sig ikke gøre at samle vore Kammerater til indendørs Foranstaltninger i den Del af Aaret med de lyse Aftener. Selvfølgelig ikke. Men af den Grund standser vi ikke vor Virksomhed. Vi mindsker eller forringer den heller ikke. Tvertimod. De sidste Par Somre har netop vist os, at vor Virksomhed ikke paa nogen Maade er mindre levende eller afvekslende end om Vinteren. Efter vore Vintersæsoner, hvor der i saa godt som alle Grupperne spores stadig stigende Tilslutning til Arrangementerne, har det vist sig, at der blandt vore unge Kolleger har udviklet sig et saadant Kammeratskab, at ogsaa Sommervirksomheden efterhaanden samler stor Deltagelse. Sommeren 1935 var saaledes af overmaade stor Betydning for vort Ungdomsarbejde. Ungdomsgruppernes Maanedsprogrammer er imidlertid og-



saa nu saa afvekslende, livlige, alsidige og interessante, at det har enhver ung Standsfælles Interesse.

Planerne for Sommerens Virksomhed er nu i Orden i de forskellige Ungdomsgrupper. Nye Medlemmer skal stadig drages med ind i vort Arbejde. At komme ud i den friske Natur, er noget enhver af vore unge Fagfæller føler Trang til efter en lang Vinter, thi intet er vel herligere end sammen med jævnaldrende, livsglade ligestillede, at deltage i de lærerige Udflugter af fornøjelig Karakter, som vore Grupper i Mangfoldighed udfolder.

Derfor Kammerater, gør jert til, at der bliver den hidtil største Tilslutning og dermed den rigtige Stemning, naar Ungdomsgruppen kalder til denne Sommers Arrangements. Vort Ungdomsarbejde faar først sin egentlige Værdi og Betydning, naar Medhjælperungdommen stærkt fylkes derom. Bidrag hertil. Lad det blive en virkelig Sommer for vore Ungdomsgrupper.

Kort og Godt —

I Pinselejr.

Foruden Pinselejren ved Gals Klint — hvortil der nu, hvor disse Linier skrives, er anmeldt Deltagelse fra Esbjerg , Fredericia, Haderslev, Kolding, Nyborg, Odense, Svendborg, Varde og Vejle, — vil Aalborg arrangere Lejr i Pinsen, nemlig ved Binderupholm, ca. 20 km fra Aalborg. Ogsaa Aarhus og Randers arrangerer en Pinselejr, der bliver beliggende ved Vosnæspynt.

To uundværlige Dele.

Paa Gruppens Udflugter er der to Ting, man maa huske at medbringe. Den ene Ting er Medhjælpersangbogen. Vi synger meget ogsaa i det Fri — og det er nu rart at have sin egen Sangbog med. Har Du den? — Hvis Du cykler bør Du have vor Agitationsvimpel. Det ser imponerende ud med en cyklende Gruppe, hvor ikke een eneste Kammerat mangler Vimplen paa Cyklen. Saavel Sangbog som Vimpel faas ved Henvendelse til Afdelingen eller Gruppelederen.

Fotos.

Enhver Kammerat, der som Amatørfotograf foreviger Situationer fra Gruppernes Udflugter o. lign. anmoder vi om at tilstille Hovedkontoret et Bilede med en kort forklarende Tekst.

Fremgang.

Vi har nu 40 Ungdomsgrupper ialt Landet over, med Udsigt til at Tallet vil stige yderligere i nærmeste Tid.

Fra Ungdomsgrupperne

Aarhus. Gruppens Program for Juni er saaledes: **Tirsdag den 9. Juni:** Char-a-banctur til »Ørnereden«, hvor der drikkes Fælleskaffe. Tegning til Turen slutter Fredag, den 5. i Kontortiden Kl. 20—21. Mødested: Sporvognsremisen Kl. 19,45. — **Fredag den 12. Juni Kl. 21,** Diskussionsmøde. Emne: »Medlemmernes Krav til Ungdomsgruppen«. **13.—14. Juni:** Week-end ved »Vosnæspynt«. Der startes i 2 Hold: 1. Hold Kl. 19,30 og 2. Hold Kl. 21,30 fra Østbanetorvet. — **21.—28. Juni** Sverigesturen. Medlemmerne gøres opmærksomme paa, at Tegningen til de Week-end, der vil blive afholdt i Sommerens Løb, slutter Fredagen før Arrangementet paa Kontoret i Amaliegade i Ungdomsgruppens Kontortid Kl. 20—21. Prisen for hver Week-end er Kr. 1,25 pr. Deltager for fuld Forplejning.

Fredericia. Ungdomsgruppen afholdt den 30. April Generalforsamling, hvortil der var god Tilslutning. Ungdomsgruppelederen, Erik Nielsen, aflagde Beretning, hvoraf det fremgik, at det afvigte Vinterhalvaar har været det for Gruppen hidtil bedste. Deltagelsen til Vinterens hyppige Arrangements har været ovenud god og Tilgangen af nye Medlemmer har udgjort ca. 35. Sommerarbejdet og Agitationen drøftedes indgaaende. Da Erik Nielsen grundet paa Indkaldelse til Militærtjeneste maatte frabede sig at fortsætte som Leder, overraktes som Tak for godt Arbejde en Erindrigsgave fra Kollegerne i Afdelingen og Gruppen. Vor Kammerat Knud Aa. Nielsen har derefter overtaget Hvervet. Til Bestyrelsen valgtes iøvrigt Fredgaard Madsen og Poul Fjeldstrup.

Horsens. Gruppen arrangerer **Fredag den 5. Juni (Grundlovsdag)** Cykletur til »De jydske Alper«. Der startes fra Forsamlingsbygningen, Kildegade Kl. 14 pr. Fælles Kaffebord. Aftensmad medbringes. Øl og Sodavand faas paa Bestemmelsesstedet. En Svingom om Aftenen, inden vi tager hjem. **Torsdag den 11. Juni:** Aftencykletur gennem Omegnen. Start pr. Kl. 19 fra Forsamlingsbygningen i Kildegade. Kop og Brød medbringes. **Torsdag den 18. Juni:** Aftencykletur sydpaa. Start pr. Kl. 19 fra Forsamlingsbygningen i Kildegade. Kop og Brød medbringes. **Torsdag den 25. Juni:** Aftencykletur til Stensballe. Start pr. Kl 19 fra Forsamlingsbygningen. Kop og Brød medbringes. NB. Husk til alle Ture at tage Cyklelygten med. Mød altid til Tiden, da der startes præcis. Vi opfordrer alle Ungdomsgruppens Medlemmer til at deltage i vore Ture i Sommer.

Bestyrelsen.

Kolding. Undomsgruppen afholdt **den 27. Marts** Generalforsamling. Ungdomsgruppelederen H. J. Jensen aflagde Beretning og omtalte bl. a. Agitationsresultaterne. Beretningen godkendtes enstemmigt. Til Bestyrelsen genvalgtes Carl Buhr og Inger Hartvig, nyvalgt blev Preben Petersen. Under Eventuelt drøftedes Sommerarbejdet, Pinseturen til Gals-Klint og andre Søndags- og Aftenture i Sommerens Løb. Ligeledes drøftede drøftede man Agitationsmulighederne for Sommerhalvaaret.

Fredag den 8. Maj afholdtes en vellykket Ungdomsfest paa Industriforeningen. Ungdomsgruppelederen, der bød Velkommen, holdt en kort Tale om vort Organisationsarbejde. Der blev af forskellige Medlemmer fremført flere Sketchs, der vakte vild Jubel. Derefter var der Bal til Kl. 1. — **Program for Pinsen og Juni Maaned. 1. og 2. Pinsedag** Pinsetur og Lejr ved Gals Klint. — **Onsdag den 17. Juni** Aften-Cykletur til Christiansminde, Start fra Kontoret Kl. 19,30. — **Søndag den 28. Juni:** Cykletur — »Ud i det blaa«. Start fra Torvet Kl. 8. — Nærmere Program vil blive tilsendt samtlige Medlemmer af Ungdomsgruppen. Oplysninger faaes iøvrigt paa Kontoret.

København. Program for Juni Maaned: **Tirsdag den 2. Kl. 20:** Klubaften. — **Onsdag den 3. Kl. 20:** »En Dag med Pressen«. Forevisning af Socialdemokratens Film med indledende Foredrag. — **Lørdag, Søndag den 6.—7.:** Week-end-Tur til Karlslunde; angaaende Indtegning, Betaling etc. faas Oplysninger paa Kontoret. Turens Leder Knud Larsen. — **Tirsdag den 9:** Cykletur til Bagsværd Sø. Deltagerne samles Kl. 19,30 ved Ungdomshjemmet, Nr. Søgade 27 A. Turens Leder Jørgen Neumann. — **Onsdag den 10. Kl. 20:** Klubaften med Pakkefest; Kammeraterne bedes medbringe en Pakke, Indtægten benyttes til fælles Kaffebord og som lidt Overskud til Turen den 14. Juni. — **Lørdag, Søndag den 13.—14:** Week-end-Tur til Karlslunde. Turens Leder Else Kristensen. —**Søndag den 14.:** Vandretur i Lyngby — Det danske Schweitz — Klampenborg med Besøg paa Frilandsmusæet. Deltagerne samles Kl. 9 i Hovedbanens Afgangshal ved Uret. Frokost medbringes. Turens Leder Knud Larsen. Pris Kr. 1,25. — **Tirsdag den 16.:** Cykletur til Kongelunden. Deltagerne samles ved Ungdomshjemmet Nr. Søgade 27 A. Kl. 19,30. Turens Leder i reben Mortensen. — **Onsdag den 17. Kl. 20:** Klubaften. — **Lørdag, Søndag 20.—21.:** Week-end-Tur til Karlslunde. Turens Leder Preben Mortensen. — **Tirsdag den 23.:** Sct. Hans Tur til Karlslunde, med Baal og Baaltale paa Stranden. Fælles Kaffebord. Deltagerne møder Kl. 19,15 paa Toftegaards Plads (baade cyklende og Medlemmer, der tager Rutebilen). Billetprisen til Rutebilen Kr. 2,60. Turens Leder Knud Larsen. — **Onsdag den 24.:** Besøg paa Forbundets Hovedkontor. Deltagerne møder Kl. 19,45 paa Dantes Plads. — **Lørdag, Søndag 27.—82.:** Week-end-Tur til Karlslunde. Turens Leder Jørgen Neumann. — **Tirsdag den 30. Kl. 20:** Klubaften. — **Onsdag den 1. Juli:** Cykletur til Havet. Badetøj medbringes. Deltagerne samles Kl. 19,30 ved Ungdomshjemmet, Nr. Søgade 27 A. Turens Leder Knud Larsen.

Husk at medbringe Cyklelygte og Cyklevimpel.

Odense. I Juni arrangerer Gruppen følgende: **Fredag den 5. (Grundlovsdagen) Kl. 14,** Cykletur til Slukefter. Kop og Sangbog medbringes. Kaffe 30 Øre. — **Lørdag den 13. Kl. 21½** til den 14. Week-end Tur til Egebjerggaard. Tæpper og Bestik medbringes. Pris Kr. 1.50, Mad incl. — **Onsdag den 24. Kl. 19¼:** Stor Sct. Hans Fest i Nyborg. Pris for Biltur og Kaffe Kr. 1.75. — Husk altid: Cyklevimpel, Sangbog, Cyklelygte. — Agitér for Tilslutning.

Roskilde. Ungdomsgruppens Program for Juni er som følger: **Fredag den 5. Juni** (Grundlovsdag) Cykletur til »Strandhuset« Karlslunde. Badetøj, Aftensmad samt 75 Øre medbringes. Vi starter fra Stændertorv Kl. 13½ pr. — **Søndag den 7. Juni:** Sommerstævne i Slagelse. Reserver Dagen. Se nærmere angaaende Program i den udsendte Meddelelse. — **Lørdag den 20. Juni:** Week-end. Tur til »Strandhuset«, Karlslunde. Badetøj medbringes. Prisen for Lærlinge under 18 Aar er 2 Kr. for et Week-end Ophold med fuld Forplejning. Tilmeldelse til Ungdomsgruppelederen senest 10 Dage før. — Der startes fra Stændertorv Lørdag Aften Kl. 21½.

Vejle. Ungdomsgruppen har udsendt en fiks Tryksag med Program for Maj og Juni. — Mandag den 18. Maj foretog Gruppen en Cykletur langs Vejle Fjord. Efter den smukke Tur samledes de mange mødte Deltagere til et fælles Kaffebord. En alsidig Underholdning med Fællessange — Deklamation — Solosang — munter Oplæsning — Musik paa forskellige Instrumenter af en musikbegavet Kammerat, vakte stor Lykke. — **Lørdag den 20. Juni** og **Søndag den 21. Juni** afholder Gruppen Week-end Tur til Hvidbjerg. Pris pr. Deltager Kr. 1,25. Indtegning paa Kontoret senest Torsdag Aften, den 18. Juni Kl. 19½—20. Start: Lørdag Aften Kl. 21,45 — **Mandag den 29. Juni:** Badetur til Tirsbæk. Afgang fra Kontoret Kl. 19,15. Der er blevet dannet et Orkester paa tre Mand. Medlemmer, der kunde ønske at være med i Orkesteret, bedes melde sig hos Formanden.

Viborg. Ungdomsgruppens Generalforsamling afholdtes den 11. Maj. Einar Hollmann valgtes til Dirigent. Gruppelederen aflagde Beretning, som blev godkendt. De afgaaende to Bestyrelsesmedlemmer, Knud Jensen og Børge Schultz blev genvalgt. Til Lejrchef valgtes Einar Olsen. Til Slut opfordrede Formanden alle til at deltage i Sommerens Arbejde og Week-end Ture, og man blev enige om at afholde den første Udflugt i Pinsen, hvor Ungdomsgruppens 2 Telte er stillet til Raadighed.

Udgivet af Forbundet. — Ansvarsh. Red. **Julius Hansen**, Vestre Boulevard 43. Kbhvn. V. — Trykt hos **Anton M. Jensen**, Admiralgade 24, Kbhvn. K.

DANSK
HANDELS- OG KONTORMEDHJÆLPER
TIDENDE
ORGAN FOR DANSK HANDELS-OG
KONTORMEDHJÆLPERFORBUND

Nr. 7. 1. Juli 1936. 36te Aargang.

EN NARRESUT —

LARSEN er blevet opdaget og trukket frem af sin fordums Ubemærkethed. Han er blevet berømt. Vi er alle blevet paa Hat med og Dus med Larsen. Det er Mode i Aar — saa længe det varer.

Larsen, alias den jævne Handels- og Kontormedhjælper, som tidligere blev taalt, men overset, har pludselig faaet mange nye Venner, der synes, han er saa interessant — og næh, bor, gaar, spiser, tænker og opfører Larsen sig virkelig saadan!

Larsen kan sagtens være glad nu. Alle er saa gode og hjælpsomme imod ham. Han er Nationens Helt for en Sæson, og der er ikke Ende paa alt, hvad man vil gøre for Larsen — er det mon for hans blaa Øjnes Skyld, at denne Kærlighed kommer saa pludselig?

Problemet Larsen er dog ellers ikke af ny Dato, og det har saa sandelig ikke manglet paa Anledninger til at hjælpe ham, men hidtil har han faaet Lov til at gaa for Lud og koldt Vand fra dem, hvis ny opdukkede Interesse er saa brændende og hvis blinde Iver er saa hæsblæsende, at det virker mistænkeligt.

Igennem en Aarrække har Larsen kæmpet sin Kamp for at opnaa en bedre Tilværelse. En lidt mere anstændig Gage, en lidt kortere Arbejdstid har været hans Hovedkrav, og Skridt for Skridt har han kæmpet sig frem. Fart i hans Arbejde kom der, da han lærte at organisere sig fagligt og at marchere i Takt med alle sine Kolleger, de andre Larsener, og han glemte heller ikke sin kvindelige Kollega, Frøken Møller, der arbejder Haand i Haand med ham indenfor Organisationen.

Men hans Kamp var ikke let. Modstand mødte han i rigelig Mængde. Først og fremmest fra sine Arbejdsgivere, hvad enten de var konservative eller radikale, saa forstod de ikke, at Larsen, denne stille, pæne Mand, hvem det dog ofte var betydet, at han gik med Marskalstaven i Tornysteret, kunde nedværdige sig til at organisere sig fagligt, og derved efterligne Arbejderne, som han — Middelstandsmennesket — dog var hævet saa højt over.

Heldigvis var der dog mange af Larsens Kolleger, der forstod, hvor stor Betydning, det havde for deres Fremtid at være Enerne med den store Chance som det lysende Maal, fremfor at kaste Chancen overbord og alliere sig med sine Kolleger i deres Kamp — og i disse asociale Medhjælpere mødte Larsen en anden Part af Modstanden mod hans Kamp for at højne Fagets økonomiske og sociale Niveau, saaledes som han sangvinsk havde formet det i sin Organisations Program.

Naar Larsen i sine Bestræbelser for at gennemføre disse Krav søgte til Lovgivningsmagten, ja da mødte han ogsaa den kolde Skulder fra alle andre end Arbejderne, som man paastod, han stod højt hævet over i social Henseende. Var det derfor noget Under, at han efterhaanden lærte at forstaa, hvor han havde sine sande Venner, og at han støttede *dem* efter Evne?

Som Tiden er gaaet har Larsens Selvfølelse vokset sig stærkere. Hans Mindreværdskompleks fra gamle Dage er snart helt forsvunden, og han har gennem sin Organisation tilkæmpet sig en Position og faglige Resultater, som han kan takke sig selv, Sammenholdet indenfor Organisationen og Medarbejderskabet med de øvrige Arbejdere for.

Og nu er Larsen altsaa paa Vej til at blive populær og alles Kæledægge; selv indenfor de Kredse, som tidligere af et godt Hjerte har været med til at modarbejde ham og hans Arbejde. Det er ikke saa længe siden, at det konservative Folkeparti paa sit Program opførte Krav om Privatfunktionærernes Sikring gennem Vedtagelse af Regler for Retsforholdet mellem Principaler og Funktionærer og om Tilvejebringelse af en særlig Forsikring mod Arbejdsløshed, endskønt der i Forvejen findes en statsanerkendt Arbejdsløshedskasse for Handels- og Kontormedhjælpere.

Fornylig har saa det radikale Venstre, der selvfølgelig ikke vil staa tilbage, ogsaa beæret Handels- og Kontormedhjælperne med nogle Linier paa Partiets nye Program. Ogsaa dette Parti ønsker en Forbedring — oven i Købet øjeblikkelig — af Medhjælpernes Stilling og Forhold gennem Lovfæstelse af Retsforholdet mellem Principal og Medhjælper, der sikrer og udvider Funktionærernes Rettigheder, og man finder det i Særdeleshed paakrævet at sikre Medhjælperne en Opsigelsesfrist paa mindst 3 Maaneder, udvidet Ret til Løn i Sygdomstilfælde og almindelig Pensionsforsikring, og som Overbud over de konservative har man fremsat Kravet om Fremme af en Udvikling, der gør Funktionærerne til medinteresserede i eller Medejere af Bedrifterne.

Jo, jo, man gør skam noget for Larsen, og man er nu oven i Købet saa tolerant, at man ikke har noget imod, at han organiserer sig, selv om man øjensynlig ikke har noget til overs for Organisationen. Larsen maa da være et evigt Skarn, hvis han saa ikke paaskønner al denne Omsorg.

Nu skal man jo i Almindelighed ikke kaste Vrag paa Vennetjenester, og kan Modstanden mod Larsens Krav formindskes, og kan han faa Støtte i sit Arbejde, kan han selvfølgelig være glad for det. Men som sagt, al denne pludselige Omsorg gør mistænksom og fremkalder Spørgsmaalet, om det er Hensigten, at Larsen skal sælge sin Førstefødselsret for den Ret Linser, som Partiprogrammerne byder paa?

De nye, kære Venner maa nemlig forstaa — og det maa Larsen selv heller aldrig glemme — at hvis Larsen af de smukke Ord i Partiprogrammerne lader sig forlede til at tro, at han nu ikke selv behøver at gøre mere, og at han ikke mere har sin faglige Organisation og sit Samarbejde med Kolleger behov, for nu overtager det konservative Folkeparti og det radikale Venstre Arbejdet for ham, saa løber han efter Lygtemænd, der igen fører ham lige ud i Hængedyndet, hvorfra han har været mere end 35 Aar om at arbejde sig op.

Vi siger ikke, at disse Programmer er opstillet med den Bagtanke ikke at skulde gennemføres, men Medhjælperne er ikke interesserede i Gennemførelse af en Særlovgivning for dem paa det sociale Omraade, da en saadan i det lange Løb kun kan virke skadeligt for den sociale Lovgivning som Helhed og tillige for Medhjælperstandens principale Krav.

De Krav, som opstilles i Programmerne, er jo nemlig slet ikke de aktuelle Krav som Medhjælperne stiller. Det er ikke 3 Maaneders Opsigelsesfrist eller særlig Arbejdsløshedsforsikring, og heller ikke det mystiske Krav om Ordning af Retsforholdet mellem Principal og Medhjælper, som i Dag er Larsens brændende Problem. Det er kun Narresutten, man giver ham paa hans berettigede Krav om livsvigtige Goder som højere Løn og kortere Arbejdstid, de Krav som Partierne forsigtig lister udenom, men som Larsen ikke *vil* slippe og som han er dybt interesseret i at faa gennemført.

Derfor ligger der i de to politiske Partiers selvbestaltede Medhjælperhjælpsomhed mere end det Stemmefiskeri, som vel har foresvævet Programskriverne. Der ligger, udsprungen af Frygten for de organiserede Medhjælperes Magt, ogsaa et bevidst eller ubevidst Forsøg paa at drive en Kile ind mellem Handels- og Kontormedhjælperne indbyrdes og mellem dem og de øvrige Arbejdere ved at lefle for Larsens smaaborgerlige Instinkter.

Men ikke sandt, Larsen. Nu, da Du endelig har fundet Melodien, er der jo ikke nogen fornuftig Grund til atter at kaste den væk, vel!

Skifte i Hovedbestyrelsen.

MEDLEM af Hovedbestyrelsen Robert Larsen, Nakskov, er fra 1. Juni blevet ansat som fastlønnet Formand i Esbjerg Afdeling og som Rejsesekretær, og er som Følge deraf udtraadt af Hovedbestyrelsen. Robert Larsen gaar dermed ind til en ansvarsfuld Gerning indenfor Forbundet, men en Gerning, som der næppe er Tvivl om, at han med sine udmærkede administrative Evner vil formaa at udfylde tilfredsstillende.

Robert Larsen var, da han forlod Nakskov, Formand for Afdelingen, og han har været Medlem af Hovedbestyrelsen siden 1932.

Robert Larsen efterfølges i Hovedbestyrelsen af Aage Eriksen, Odense, der er mangeaarigt Medlem af Forbundet. Det nye Hovedbestyrelsesmedlem har været Formand for Kolonial Afdelingen i Odense siden Foraaret 1930 og er Næstformand for samtlige odenseanske Afdelingers Fællesadministration.

Vi lykønsker begge Kolleger til deres nye Gerning.



Robert Larsen.

Strejken i Frankrig!

BREDE MASSER af Arbejderne og Medhjælperne i Frankrig har benyttet den første Folkefrontsregerings Tiltrædelse til at iværksætte en Strejke. Det maa dog straks siges, at Strejken, foruden at dreje sig om Kravet om Lønforhøjelse og Arbejdstidsforkortelse, hovedsagelig førtes paa Krav, som Arbejderne og Medhjælperne i andre demokratiske Lande for længe siden har faaet opfyldt, fraset Indførelsen af 40 Timers Arbejdsugen, hvis principielle Anerkendelse er et stort Fremskridt, men som dog desværre ikke omfatter alle Arbejdergrupper.

Andre Krav omfattede Organisationsretten, Kollektivoverenskomster samt betalt Ferie for Arbejdere og Medhjælpere.

Den lovmæssige Ret til at danne Organisationer, er hos os nedlagt i Forfatningen, medens vi selv har opnaaet Forhandlingsretten med Arbejdsgiverne i Kraft af Fagforbundenes Magt. Det er ligeledes ved Fagforbundenes Arbejde en Selvfølgelighed for store Dele af Arbejdere og Medhjælpere, at de faar Ferie med fuld Løn.

I Lande med stærke, indflydelsesrige Fagforeninger er det ikke nødvendigt at opnaa alt gennem Lovgivningen. Lov-

givningen kommer paa det arbejdsretlige og sociale Omraade for det meste bagefter Resultaterne. Den stadfæster kun, hvad Flertallet allerede har tilkæmpet sig. Saaledes er det næsten overalt. Men saadan var det ikke i Frankrig. Hvorfor?

Fagorganisationerne i Frankrig har hidtil — sammenlignet med Antallet af Arbejdere og Medhjælpere — været svage. Deres Indflydelse paa Erhvervslivet var ringe. Antallet af Uorganiserede og Medlemmer af gule Organisationer var overordentlig stort. Derfor, og kun derfor var det muligt, at Arbejdsgiverne i Frankrig endnu i Aaret 1936 turde vove at afslaa enhver Forhandling med Fagforeningsrepræsentanter. Naturligvis var de i de fleste Tilfælde slet ikke villige til at afslutte Overenskomster eller at give Ferie med Løn.

Først naar man ved dette, kan man forstaa denne Strejkes specielle Form, der bestod i, at Arbejderne besatte Fabrikkerne og Medhjælperne Varehuse, Kafeer, Restauranter og Apoteker. Den nye socialistiske Ministerpræsident Blum — der leder en af Kommunisterne støttet Regering — kunde med Rette kalde denne Besættelse af Virksomhederne for en ulovlig Handling.

Heller ikke vil vi lægge Skjul paa, at det ogsaa vilde glæde os, dersom denne Form for Strejke ikke gentages og ikke efterlignes i andre Lande. Den Slags Metoder bringer maaske i enkelte Tilfælde et øjeblikkeligt Resultat. I det lange Løb er det kun Vand paa de Reaktionæres Mølle; idet de gør det store Antal af Smaaborgere og Middelstandsfolk modtagelige for den fascistiske Agitation.

Vi maa ikke glemme, at Mussolinis Marsch mod Rom i første Række blev hilst med en saadan Begejstring af det italienske Folk, fordi de mange Strejker — i Forbindelse med Besættelse af Virksomheder — havde hensat Befolkningen i den største Skræk.

Vi ønsker ikke at blive misforstaaet, og derfor vil vi her anføre følgende Selvfølgelighed: **Vi er ikke blot Tilhænger af Strejkeretten, men ønsker ogsaa dens Udøvelse i alle de Tilfælde, hvor en fredelig Løsning ikke er mulig.**

I Frankrig har Arbejder- og Medhjælpergrupper, der tildels er daarligt organiserede, kæmpet for livsvigtige Rettigheder, og de har, som allerede nævnt, som Følge af deres organisatoriske Svaghed kæmpet med Midler, der ellers helst ikke skulde anvendes. Vi ønsker vore franske Arbejdskammerater til Lykke med Resultatet, men gør dem samtidig opmærksom paa, at dette Resultat kun kan blive varigt, hvis de nu, da alle Skranker er faldne, fuldtalligt slutter sig til deres Fagorganisationer og indenfor disses Rammer kæmper videre for at bevare deres Rettigheder og opnaa yderligere Resultater. Dette er ikke alene til Gavn for deres Frihed og økonomiske Velfærd, men ogsaa for den demokratiske Statsform, under hvilken de lever, og for hvis Udvikling de kæmper.

Alle Arbejdere og Medhjælpere i de demokratiske Stater bør imidlertid lære af denne Kamp i Frankrig: ulovlig Tryk avler Modtryk. Og alle uorganiserede Strejker og Lovløsheder tjener i det lange Løb ikke Arbejderklassen, men kun Fascismen, der i sit Følge har alle Friheders Afskaffelse, og som gør de selvbevidste Arbejdere og Medhjælpere til viljeløse Slaver.

Stærke Fagorganisationer derimod sørger for organisatoriske Fremskridt og søger at undgaa politiske og økonomiske Rystelser. Dette er til Gavn for alle. Det burde ikke alene Medhjælperne og Arbejderne kunne indse, men ogsaa Arbejdsgiverne.

Folkets sikreste Værge er dog Demokratiet!

Sommerstævne i Odense.

Se, Solens lyse, varme Glød,
den kom med sit Foraarsbud.
Hver Knop sit brune Hylster brød
og foldet sig frejdig ud.

SAA poetisk indledes en af vort Forbunds smukke og frejdige Stævnesange, og i denne Vaar-Forjættelsesstemning indbydes Medlemmerne i samtlige Afdelinger paa Fyn, Langeland, i Sønderjylland, Midtjylland og Sjælland til Sommerstævne i Fyns Hovedstad Odense

SØNDAG DEN 5. JULI.

Et nedsat Udvalg har gjort sig store Anstrengelser for at faa Stævnet gjort saa festligt, storstilet og tiltrækkende som muligt, og disse Anstrengelser er resulterede i følgende

Program for Stævnet.

Kl. 11—12	Samling paa »Den ny Forsamlingsbygning«.
Kl. 12¼	Fællesspisning. Medbragte Madkurve.
Kl. 14½	Demonstration til Læseforeningens Have.
Kl. 15	Tale af Folketingsmændene: Hartvig Frisch og Gustav Pedersen, København, samt Ungdomslederen Henry Gran, København.
Kl. 16—19	Fri Disposition: Besigtigelse af Forum, Odinstaarnet, H. C. Andersens Hus, Friluftsbadet o. lign.
Kl. 19¹⁰	Samling paa »Den ny Forsamlingsbygning«.
Kl. 19¼—20¼	Fællesspisning. Medbragt Mad, dog kan smaa varme Retter faas for Kr. 1,00—1,50, men disse maa bestilles paa Kontoret.
Kl. 20¼	Dans og Optræden i 3 Sale. Kaj Larsens store Orkester spiller for os i Landsbyen. Pris 75 Øre.

Indtegning til Stævnet maa ske i Medlemmernes Afdelinger. Stævnetegn koster kun 50 Øre.

Dette Stævne bør blive en Mærkedag og en værdig Demonstration for Handels- og Kontormedhjælpernes berettigede Krav.

Det forventes derfor, at Medlemmerne fra Odense og omliggende Afdelinger møder op i stort Tal, saa det kan ses og spørges, at Medhjælperne er vaagne.

Vel mødt da her ved Stævnet op
og fold vore Faner ud,
ja, rejs hvert Banners gyldne Top
og bring over Landet Bud:
Vi vented' Aar saa mange,
vi tøved' Dage lange —
i Dag i Ord — i Sange
vi kalder vor Stand til Daad.

Kolleger! Vel mødt i Odense den 5. Juli.

Nye Tillidsmænd i København.

KØBENHAVNS AFDELING har i de senere Aar været inde i en stærk Udvikling, der bl. a. markerer sig i, at Afdelingen ved Udgangen af Regnskabsaaret 1935—36 er naaet op paa et Medlemsantal af 10.318 Medlemmer.

Da saavel Administrationen af denne store Medlemsstab, som det faglige Arbejde og Agitationen dermed lægger stærkt Beslag paa Kræfterne, og da Afdelingen ikke har tænkt sig at lægge sig til Hvile paa de opnaaede Resultater, er det paa en fornylig afholdt Repræsentantskabsgeneralforsamling efter Forslag af Formanden Gustav Pedersen vedtaget at foretage en Deling af Arbejdet, saaledes at der ansættes en Forretningsfører til at varetage den administrative Del af Arbejdet, Regnskabsvæsenet og Ledelsen af Kontoret, hvorved Formanden faar frie Hænder til at ofre sig for det faglige Arbejde og Agitationen.



Carl Jensen.

Paa Indstilling af Forretningsudvalget for de københavnske Afdelinger vedtog Generalforsamlingen til Forretningsfører i Københavns Afdeling at vælge Formanden for Isenkram Afdelingen Carl Jensen, der i ca. 10 Aar har haft Sæde i Forretningsudvalget som Formand for sin Afdeling, og som iøvrigt vil være velkendt af Provinskollegerne som Revisor i Forbundet. Carl Jensen tiltræder sin

Stilling den 1. August og forlader dermed en Stilling som Prokurist i Firmaet Siemens, hvor han har været beskæftiget i 16 Aar.

Samtidig med den foretagne Adskillelse af Arbejdet, er der sket endnu en Ansættelse, idet Kolonial-Afdelingen i København, hvis Medlemsantal er steget til 2029, har vedtaget at fastansætte sin Formand, Georg Baunsgaard. Denne, der i ca 10 Aar har været ansat i Hovedstadens Brugsforening, har i 7 Aar været Formand for Kolonial Afdelingen, indenfor hvilken det faglige Arbejde nu er vokset saa stærkt, at det har vist sig paakrævet, at lade Formanden hellige det hele sin Arbejdskraft. Georg Baunsgaard har siden 1928 haft Sæde i Hovedbestyrelsen.

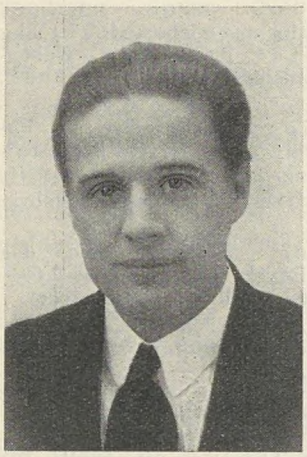

Georg Baunsgaard.

Vi lykønsker de to Kolleger til deres betydningsfulde Arbejde og byder dem velkommen til et godt Samarbejde.

Julius Hansen.

Sommerstævne i Rebild.

SØNDAG DEN 26. JULI afholdes et stort Medhjælperstævne i

Rebild Bakker,

med Deltagelse af Medlemmer fra Aalborg, Skagen, Frederikshavn, Hjørring, Brønderslev, Nibe, Løgstør, Aars, Hobro, Mariager, Hadsund, Randers, Viborg, Skive, Nykøbing M. og Thisted.

Forretningsfører Julius Hansen kommer til Stede som Stævnetaler. Medlemmerne anmodes om at deltage i stort Antal. Nærmere Oplysninger om Program, Prisen pr. Deltager m. m. faas i Afdelingerne.

„Melodien, der blev væk".

Københavns Afdelings Tillidsmænd overværer Kjeld Abels Skuespil og diskuterer Problemet »Larsen«.

KØBENHAVNS Afdelings Forretningsudvalg havde faaet den udmærkede Idé, at indbyde Afdelingens Tillidsmænd til at overvære Skuespillet »Melodien, der blev væk«, ved en Forestilling i »Riddersalen«, den 8. Juni.

Teatret var fyldt til sidste Plads, da Tæppet gik op for Kjeld Abels Skuespil, der paa aldeles rammende Maade skildrer Kontormedhjælpernes Liv og Indstilling overfor dets Problemer. Den enestaaende Succes, Stykket har faaet, er vel forstaaelig, og saavel dette som Skuespillernes Udførelse af deres Roller hilstes da ogsaa med mægtigt Bifald.

Afdelingen har ydermere faaet den ogsaa udmærkede Tanke at afslutte Aftenen med en Diskussion om Problemet »Larsen«. Handelsminister Kjærbøl og Repræsentanter fra de forskellige politiske Partier samt Pressen var indbudt. Endvidere var indbudt Socialminister Ludvig Christensen, der desværre maatte sende Afbud.

Efter Forestillingen var Afdelingen Vært ved en Kop Kaffe. Efter denne bød Formanden Gustav Pedersen, Velkommen til Handelsministeren, til Repræsentanterne for de politiske Partier (der alle havde efterkommet Indbydelsen) og til Tillidsmændene, hvorefter Sekretær Viggo Pedersen valgtes til Dirigent.

Gustav Pedersen indledede Diskussionen, idet han udtalte, at Handels- og Kontormedhjælperforeningens Agitation har skabt Muligheder for den Sukces, som Stykket har faaet. Velmenende Mænd har givet deres Bidrag i Diskussionen om Problemet »Larsen«, men uden at anvise Løsningen, Kærnen og Problemet om »Larsen« gaar man omhyggeligt uden om. Det konservative Folkeparti og de Radikale har hver for sig vedtaget Programmer, der anbefaler Lovgivningen som Løsning paa Handels- og Kontormedhjælpernes fortvivlede Levevilkaar, men ingen gaar positivt ind for Medhjælpernes Ret til Tilværelsen. Kun Organisationen har vist Vejen; — Organisation og Sammenhold. — Vort lønmæssige Arbejde har vist Vejen. Programtaler paa de koncervatives og radikales Partimøder giver ingen Løsning, men har kun til Formaal at fiske Medhjælperne til sig. Paa saadanne Omraader, som af de to Partier anvist, ønsker vi ingen Særlovgivning. Vi ønsker Ret til paa lige Fod med de øvrige Arbejdere at bruge vor Organisation til Hævdelse af vor Ret til en menneskelig Tilværelse i Samfundet. »Larsen og Møller« kan ikke vente Ændringer i Vilkaarerne, før de slutter sig til Organisationen, paa Linie med de andre Lønarbejdere. (Mægtigt Bifald) Det er os, vor Agitation og Lønarbejde, der har skabt Diskussionen om »Larsen«. Naar Medhjælperne kommer til Organisationen vil det gaa frem — langt mere end forventet. Vi skal synge Melodien, saa alle kan høre den, — saa den kommer paa alles Læber, — og det gør ikke noget, at det bliver en Landeplage. Melodien skal synges ud over Landet, saa alle Herr. Larsener og Frøkner Møller kan blive Mennesker igen.

De skal forstaa, at »Organisationen er Vejen til Melodien«! (Bragende Bifald).

Næste Taler var Landsretssagfører Lannung, der takkede for Indbydelsen og udtalte, at han havde lært meget i Aften. Han fremsatte derefter nogle Betragtninger om det radikale Partis Stilling til Medhjælperspørgsmaalet. Fra hans Parti var der ikke Tvivl om, at Medhjælperne burde organisere sig. Det radikale Partis Landsmøde i Foraaret 1935 havde udtalt sig for mere betryggende Tilstande for Medhjælperne ved Lovgivningens Hjælp, — en gennemgribende Forbedring af Medhjælpernes økonomiske Vilkaar, — Uddybning af Retsforholdet mellem Principal- og Medhjælper, — 3 Mdr.s Opsigelse, m. m. Lønsystemet maa afløses af Medejerskabet: I koncessionerede Virksomheder bør Ansættelse ske paa Vilkaar som i Stat og Kommune. — De store Selskaber maa underkaste sig et socialt Ansvar. Det er, — sluttede Landsretssagfører Lannung — de radikales Vej til »Melodien«, og vi haaber derved at skabe bedre Vilkaar for Medhjælperne.

Disponent Stæhr Johansen fra det konservative Folkeparti, begyndte med at sige, at Funktionærproblemet bør drøftes efter den politiske Udvikling og Medhjælperne vil faa Indflydelse derpaa. De konservative er ikke Tilhængere af Stykkets Tendens (forstaaeligt Red.) men var alligevel glad for det. Larsen er ikke andet end en moderne »Per Gynt«, der søger sig selv. Organisationsspørgsmaalet er afgørende for Funktionærspørgsmaalet, det erkender vi nu, — men Funktionærer og Arbejdere er vidt forskellige. Funktionærernes Indstilling bliver derfor noget helt andet. »H. K.« vil trække Flippen af Medhjælperne og placere dem socialdemokratisk. — Det skiller os afgørende.

Stæhr Johansen fremkom derefter med Tal, der skulle bevise, at en Arbejder tjente Kr. 1500.00 aarlig i Gennemsnit, hvorimod en Medhjælper kom op paa Kr. 2500.00 gennemsnitlig og vilde dermed mene, at det ikke var saa helt galt. Der var ogsaa Avancementmuligheder, tilføjede han. Vi staar enig med »H. K.« i deres Lønkamp, — men ikke i politisk Kamp. (En Afbryder, — 3 levende Skuebrækkere til »Skandinavia«). Stæhr—Johansen sluttede: Flippen skal bevares, og være Tegn paa Kultur — paa dem, der vil arbejde sig frem til Avancement.

Lars M. Olsen. Konservativ Interesse for Medhjælperne er af ny Dato. Ansporet fra andre Lande, vælger man nu de nye Veje, fordi det kan skaffe adskillige nye Stemmer. Medhjælperne her i Landet spørger ikke om, hvem der er mest ærlige overfor dem, men tilslutter sig den Bevægelse, der i Fortid og Nutid har vist dem Interesse og skabt Resultater til dem. (Bifald.) De konservatives Interesse for Medhjælperne er kun politisk Interesse. — De har ikke fundet Melodien.

Thøger Thøgersen (komm.) udtalte bl. a., Lannung og han Parti vil trække Sagen i Langdrag, men »H. K.« har forstaaet at organisere over 25.000 Medhjælpere. Han polimiserede mod Stæhr Johansens Statistik, som han betegnede som værende hen i Vejret. (Stæhr—Johansen afbryder, — det gælder kun mandl. Medhjælper) (Ironiske Tilraab fra Tilhørerne). Thøgersen fortsætter. — Det gælder om, at »H. K.« faar Kraft til at overbevise Medhjælperne om, at de skal rive Flippen af og bekæmpe sine Udbyttere. (Bifald).

Der blev nu givet Talerne Ordet i anden Omgang, og efter at vore Kolleger Carl Møller og Max Randløv havde fremsat korte Bemærkninger, fik Gustav Pedersen

Ordet som afsluttende Taler. Der kom naturligvis ikke til at mangle Svar paa de forskellige Indlæg, og G. P.s Afslutning hilstes med Bifald.

Dirigenten kunde nu slutte Mødet med Tak til alle, Talere som Tilhørere.

Det blev en Aften, som de københavnske Tillidsmænd vil huske!

Lønarbejdet.

JUNI Maaneds Lønarbejde har ikke staaet i Skyggen af foregaaende Maaneders Resultater. Atter kan vi berette om nye Resultater, nemlig 9 afsluttede Overenskomster, 1 Lønaftale og 4 Tillæg til bestaaende Overenskomster.

Herudover kan nævnes, at der har været god Gang i Forhandlingerne angaaende de verserende faglige Sager, saaledes, at der kan forventes yderligere Resultater i den kommende Tid.

Blandt de afsluttede Overenskomster kan nævnes Fællesforeningen for Danmarks Brugsforeninger. Den gamle Overenskomst blev af Forbundet opsagt til Ophør 1. April, og efter stedfundne Forhandlinger er en ny blevet afsluttet. Satserne for Medhjælpere med over 5 Aars Anciennitet, og som derefter har været beskæftiget henholdsvis 2—4—6 og 8 Aar i F. D. B. er blevet forhøjet med Kr. 50,00 pr. Aar, og fra 1. Maj 1937 tillægges der yderligere Kr. 50,00 pr. Aar. Endvidere er de Byer, for hvilke Lønnen er Kr. 100,00 højere pr. Aar udvidet til ogsaa at omfatte Nykøbing F., Skive og Slagelse. Herudover er Overenskomsten i alt væsentligt som den tidligere.

Afsluttede Overenskomster.

De 9 Overenskomster er afsluttede med følgende:

Dansk Svensk Staal A/S, København og Frederiksberg,
Edm. Christensen, »Torpedo«, København,
Fællesforeningen for Danmarks Brugsforeninger,
Firmaet Martin Bank, Svendborg, Odense og Slagelse,
Hobro Byraad,
C. H. Clausens Eftf., Odense,
Odense Staalskibsværft,
»Britgoods« A/S, København,
Thisted Arbejderforening.

Lønaftale er afsluttet med:

Nykøbing F. Sygehus.

Med Nr. Tranders Kommune (Aalborg Afdeling), er der afsluttet et Tillæg til den bestaaende Overenskomst angaaende Lønforhold og Ferie m. m.

Med Aalborg Byraad er der afsluttet et Tillæg til den bestaaende Overenskomst angaaende Fuldmægtiges Lønforhold, Omnormering, Pensionsforhold, Ferie for løse Folk m. m.

Med Køge Byraad er afsluttet Tillæg angaaende Kommunekasserers Løn og Forbedring af Kontoristernes Løn.

Med Slagelse Byraad er afsluttet Tillæg angaaende Lønforhold paa Kommunens Værker.

Aflyst Strejke.

Vi meddelte sidst, at Forbundet havde set sig nødsaget til at varsle Strejke overfor »Britgoods« A/S, Ny Toldbodgade 8, København. Efter Afgivelse af 2. Varsel, blev Forbundet af Dansk Principalforening indbudt til Forhandling, og her lykkedes det at faa afsluttet en Overenskomst paa akceptable Vilkaar.

Strejkevarslerne er herefter taget tilbage, og det er atter tilladt vore Medlemmer at søge Plads i Firmaet.

Nye Klubber.

Vore Medlemmer, ansatte i:

»Britgoods« A/S, København.
Grenaa Andels-Svineslagteri.
Arbejdernes Brugsforening, Vejle, og
Repræsentanterne i Firmaet »Elektrolux«, København,

har dannet Klubber, der alle er godkendt af Forbundet.

Løbende Konflikter.

Med nedennævnte Firmaer har Forbundet fortsat løbende Konflikter:

Charlottenlund Koloniallager,
Greve Brugsforening,
H. E. Bonne, Studiestræde 14, København,
Fredericia Korsetfabrik, Fr. Studstrup,
Hørve Brugsforening.

Det er vore Medlemmer forbudt at gaa i Arbejde de ovennævnte Steder, og vi opfordrer tillige Medlemmerne til at henlede andre interesseredes Opmærksomhed paa disse Firmaers Stilling til Organisationen.

Gør Ferien uforglemmelig!

NU er Højsæsonen inde. Forbundets to Feriehjem er stærkt søgt i Aar som forhen, men endnu er der dog stadig Plads at skaffe sig, saavel paa »Borshøjgaard«, Tisvildeleje, som »H. K's Strandhus«, Karlslunde. —

Mange er de af vore Kolleger, der vil bevidne, at skønnere Steder, til at tilbringe en velfortjent Ferie, findes ikke let. I fulde Drag kan Medlemmerne her nyde deres Feriedage, de altfor knappe; under hyggelige Former i bekvemme og sunde Omgivelser og under de smukkeste Naturforhold kan man sammen med Kolleger og Kammerater faa en virkelig Ferie, saa god som tænkes kan.

Ved begge Feriehjemmene er der den herligste Badestrand og paa de tilhørende Arealer, Plads for Udfoldelsen af et smukt Friluftsliv. — Og skulde Vejret svigte, er Feriehjemmene indrettet saaledes med Opholdsstuer og Steder, at man ogsaa indendørs har Bevægelsesfrihed.

Kosten er begge Steder velrenommeret og Priserne saa lave, at det ikke kan være nogen Hindring for et kortere Ophold.

Tiden indtil 14. August betales Kr. 5.50 pr. Døgn og fra 15. August til 1. September Kr. 4.50 pr. Døgn. Heri er indbefattet alt, ogsaa Drikkepenge. Weekend-Ophold kan ogsaa faaes paa Feriehjemmene, og koster med Middag, Lørdag og Søndag Kr. 7.25 og med Middag kun om Søndagen Kr. 5.25.

Bestilling paa Ferieophold og Weekend-Ophold kan indsendes til Forbundets Hovedkontor, Vestre Boulevard 43, Kbhvn. V., samt til de københavnske Afdelingers Kontor, Gl. Kongevej 1 E, Kbhv. V.; hvortil ogsaa personlig Henvendelse kan finde Sted, mellem Kl. 18—20 (Lørdag undtagen).



Kleptoman

AF HARALD H. LUND

HUN tilhører det gode Selskab, gift med en velhavende Mand, hun har alting i Overflod, Skabe og Skuffer bugner af Velstand. og dog — alligevel maa hun ernære sin Tilbøjelighed i Kleptomanien. Den sidder hende i Blodet, angriber hende periodisk som en ond Feber. Hvis hun betroede sin Gemal sine Ønsker, vilde de straks blive opfyldt, men det vilde ikke bringe hende nogen Glæde. Slangen rører ikke dødt Bytte — den vil selv dræbe — hun vil ikke Foræringer — det er for hende selvdøde Ting, nej, hun vil Spændingen, Faren, det er for hende en Sport, et Ladyhaandværk at stjæle i Magasinerne. — Naar den psykiske Besættelse er drevet over, ser hun paa sit Tyvegods, halvt med en panisk Angst i Rygsøjlen og halvt med en sød, hemmelig Gysen, hun kæler for en Underkjole, hun fik op under de elegante, manicurerede Negle — lykkeligt reddet i Hus — hun fletter sine Nerver op for denne Gang, hun har lystret sin Dæmon, denne mærkelige Logerende i hendes Bevidsthedsliv, som hendes hæderlige, intetanende Ægtemand ikke kender noget til. Han synes, at Regningerne passer udmærket til hendes Lager af alle mulige og umulige Ting — men herregud, naar det nu morer hende at købe saadan ind — — — Hun er Hysteriker — hun følger sine strafbare Indfald blindt, der er en tynd Væg imellem det erotiske og det tyvagtige Kompleks i hendes Sjæleliv, de kan banke ind til hinanden — der er Fællesskab imellem dem. Hun har den samme Glæde ved sine ulovlige Erobringer fra Strejftogene i de store Magasiner, som Svalen har, der kliner Rede. Nu en Fjer, nu et Straa, lidt i Næbbet hver Gang — det bliver med Tiden til noget. Den kvindelige Kleptoman lystrer sin Lystfølelse, jo, i Dag maa det prøves igen, hun trænger til det Stof i Blodet, Triumfen, det behændige, vellykkede Tyveri. Hun styrter efter sine Indfald, som Barnet, der med Hænderne udstrakt efter Løvetandsfnuggene ikke tager sig i Agt for Træstubben og snubler. — — — Hun gaar i Magasinet, overalt bukkes der for den unge, elegante Frue, man ved, hvem hun er — Magasindetektiven kunde aldrig falde paa at fæstne sit Argusøje paa hende, og Ekspedienterne har strenge Ordre til at vise denne fine Kunde det største Hensyn. Der hives ned fra Hylder, hun gaar fra den ene Afdeling til den anden. »Bevares, Frue — til Tjeneste, Frue!« Hun ser paa kostbare, spanske Silkesjaler — — — Nu er hendes Nervenet spændt ud som en Vifte — nu — nu — i denne Afdeling skal det lykkes.

Ekspedienten vrøvler og roser de fine Ting — hun pludrer og ler nervøst, men klædeligt, hun har en Fornemmelse af, at der vokser Kløer paa hendes Fingre — ikke endnu — ikke endnu — men nu! Ekspedienten vendte et Øjeblik Ryggen til, behændig som en Tryllekunstner griber hun et af Sjalerne og faar det anbragt inde under Pelsen, der roligt knappes til. Men der er hændt noget! I et Sekund saa den unge Mand hendes Handling i et Spejl, det giver et Sæt i ham, han faar Hjertebanken: den smukke Frue — en Kleptoman! Her kræves Konduite — hvad skal han gøre — en fin Kunde paa den ene Side — men paa den anden en simpel Tyv! Han lader som ingenting, hun ser paa Silkelommetørklæder, udvælger et Par Stykker og forlanger med et Smil en Nota. Det gælder nu om for hende at gaa overlegen og værdig ud af Magasinet, indkassere Chefernes høflige og beundrende Blikke — og naar Svingdøren svinger i bag hende, saa er hun reddet. Det tror hun da —



Den unge Ekspedient rækker hende Notaen — den forvandler sig til et Knivsblad, et spansk Knivsblad, der sættes hende for Brystet: »Ja, Frue, maaske De tillader, at jeg skriver det Sjal paa med det samme?« Hun bliver højrød i Hovedet. »Hvadbeha'r — De vover?« »Frue, saa maa jeg bede Dem gaa med til Inspektøren.« Hun bider sig i Læben, mislykket, mislykket, hun faar pludselig en smertefuld Hovedpine. Ekspedienten følger hende til Kassen, hun betaler, men følges ikke til Døren. — — —

Den unge Mand underretter Afdelingschefen om det passerede. »Gud fri mig vel, nu staar Verden ikke længer, den rige Fru« — — —

Hun behøver ikke at komme paa dette Magasins Liste for mistænkelige Personer, hun er for evigt tabt som Kunde. — De andre Stormagasiner underrettes, og en skønne Dag gribes hun paa fersk Gerning, en Bagatel, men et Tyveri — og Magasinets Direktør, der for en Gangs Skyld er usnobbet, er naadeløs. Naar Smaafolk tager noget fra en Disk, hedder det Tyveri — hvorfor hedder det Kleptomani, naar de Rige stjæler? Er det en Læge, som selv har haft en tyvagtig Kone, der har opfundet dette fine Ord? — — —

Ægtemanden til den uheldige Pelsdame faar et Chock — hans Kone Tyv gennem mange Aar? Han synes, at han sidder paa en Karrusel, der er løbet løbsk — lad mig komme af — hører De, hører De. Samfundet stopper sine Øren til, — der falder Dom, som ved en behjertet Lægeattest forvandles til Klinikophold, men samme Dag Pelskaaben indlægges, indsættes et Bundt Pjalter, der har stjaalet et Par Underbukser uden for en Butik i Istedgade.

Harald H. Lund.

Arbejdernes Oplysningsforbunds Kursus.

8 DAGES FAGFORENINGSKURSUS afholdes paa Roskilde Højskole i Dagene 26. Juli —1. August. Af de til Behandling foreliggende Emner, nævner vi: Lønproblemer og Arbejdstidsforhold, Arbejdsretten i Danmark, Planøkonomi og Organisation, Fagforeningerne og det politiske Arbejde, Fagforeningskundskab, svensk og norsk Arbejderbevægelse, Propaganda og Agitation indenfor Fagforeningerne, Samfundet og Arbejdsløsheden m. m.

Kursus i Socialismens Problemer afholdes ligeledes paa Roskilde Højskole i Dagene 12.—18. Juli. Her behandles bl. a. følgende Emner: Socialismen og den moderne Økonomi, Erhvervsliv og Økonomi, Socialismen og Europas Politik, Racepolitik og Racehad, Demokrati eller Diktatur m. m.

Socialt Kvindekursus afholdes paa Esbjerg Arbejderhøjskole fra 26. Juli — 1. August. Paa dette Kursus behandles: Den politiske Virksomhed i Stat og Kommune, Fagbevægelsens Opgaver og Arbejdsprincipper, huslig Økonomi og Kooperationen, Husholdningsraadet og dets Virksomhed, Arbejderkvinderne og Tidens store Problemer.

8 DAGES FAGFORENINGSKURSUS paa Esbjerg Højskole afholdes fra 2.—8. August. Bl. a. behandles følgende Emner: Det moderne Aandslivs Problemer, Selvforsyning og Verdensøkonomi, Den russiske Fagbevægelse, Bonden som Arbejdsgiver, Arbejdernes sociale og økonomiske Stilling i Sønderjylland m. m.

KOOPERATIVT SOMMERSTÆVNE afholdes den 23. — 29. August paa Hindsgavl. Der holdes Foredrag om Forholdet mellem Forbruger- og Produktionskooperationen, Partiet og Arbejderkooperationen, Hvilke nye Opgaver er der for Danmarks Arbejderkooperation, Kooperativ Forsikringsvirksomhed, International Kooperation m. m.

Betalingen pr. Deltager i disse Kursus, herunder Kost, Logi og Undervisning, er 35 Kr. pr. Deltager. Indtegning maa ske snarest mulig til Arbejdernes Oplysningsforbund, Rosenørns Allé 12, København V.

Grafisk Fremstilling af det dobbelte Bogholderi.

HERR G. KORSHOLM, Kollund, Sønderjylland, har tilsendt os et Eksemplar af en af ham udarbejdet grafisk Fremstilling af det dobbelte Bogholderi. Af Fremstillingen fremgaar det klart, hvilke Konti der skal henholdsvis debiteres og krediteres ved de forskellige forretningsmæssige Hændelser, der kan forekomme, og endvidere hvorledes man forholder sig ved den aarlige Statusopgørelse, hvor Bogafslutning og Kontoudligningen finder Sted.

Fremstillingen er af Forfatteren tænkt ikke alene at skulle tjene som Lære-Materiale, men ogsaa til Benyttelse paa de forskellige Handelskontorer, hvor den sikkert vil lette Arbejdet, da den giver en let overskuelig Oversigt over Fremgangsmaaden med det dobbelte Bogholderi.

Prisen for den grafiske Fremstilling er 2 Kr., som kan indbetales paa Herr Korsholms Postgirokonto 80444.

De samvirkende Fagforbunds Medlemsstatistik 1935.

Tilsluttede Organisationer og Medlemstal.

DE SAMVIRKENDE FAGFORBUND omfattede den 31. December 1935 63 Forbund med 2950 Afdelinger og en enkeltstaaende Fagforening. Det samlede Medlemstal var 381,341, heraf 318,144 Mænd og 63,197 (16,6 pCt.) Kvinder.

Ved Udgangen af Aaret 1934 omfattede D. s. F. 60 Forbund med 2794 Afdelinger og en enkeltstaaende Fagforening med tilsammen 354,736 Medlemmer, deraf 294,715 Mænd og 60,021 Kvinder.

Antallet af tilsluttede Forbund er saaledes forøget med 3, idet Murerforbundet i Danmark, Tjenerforbundet i Danmark samt Forbundet for faglært Køkkenpersonale i Aarets Løb har indmeldt sig i den faglige Centralorganisation. Afdelingernes Antal er steget med 156, heraf falder de 148 Afdelinger paa de tre nyindmeldte Forbund. Medlemstallet er steget med 26,605 eller 7,5 pCt. Antallet af mandlige Medlemmer er steget med 23,429 eller 7,9 pCt., Antallet af kvindelige Medlemmer derimod kun med 3176 eller 5,3 pCt.

39 Forbund har haft en samlet Fremgang paa 14,031 Medlemmer, og dertil kommer saa de 3 nyindmeldte Forbund med ialt 13,199 Medlemmer, altsaa en samlet Fremgang paa 27,230 Medlemmer. Da imidlertid 17 Organisationer har haft en samlet Tilbagegang paa 625, udgør den reelle Fremgang 26,605 Medlemmer. Den største Fremgang opviser Dansk Arbejdsmandsforbund med 5360, Dansk Smede- og Maskinarbejderforbund med 1423, Dansk Handels- og Kontormedhjælperforbund med 1390, Malerforbundet med 669, Træindustriarbejderforbundet med 572, Bogbinderforbundet med 542, Dansk Skræderforbund med 494, Kvindeligt Arbejderforbund med 421 og Dansk Skibstømrerforbund med 421 (heraf 380 Medlemmer af Skibstømrernes Fagforening i København, som nu har indmeldt sig i Forbundet). Disse 9 Forbunds samlede Fremgang udgør 11,292 Medlemmer, mens de øvrige 30 Organisationer har haft en samlet Medlemstilvækst paa 2739. Medlemstallet i de 3 nyindmeldte Forbund var for Murerforbundets Vedkommende 7143, for Tjenerforbundet 5254 og for Forbundet for faglært Køkkenpersonale 802.

De udenfor staaende Organisationer.

Medlemstallet i de udenfor De samvirkende Fagforbund staaende Fagorganisationer er i Beretningsaaret gaaet ned fra 66,879 til 56,794. Der har altsaa for disse Organisationer været en Tilbagegang paa 10,085, der skyldes de 3 ovenfor nævnte Forbunds Tilslutning til D. s. F. samt de københavnske Skibstømreres Fagforenings Indmeldelse i Dansk Skibstømrerforbund. Naar man fradrager de 1262 Medlemmer i Dansk Farmaceutforening, som ikke var medtaget i sidste Aars Statistik, opviser de øvrige udenfor staaende Fagorganisationer en samlet Fremgang paa 1343 Medlemmer.

Ved Aarets Udgang stod 12 Forbund og 9 enkeltstaaende Fagorganisationer med ialt 486 Afdelinger udenfor D. s. F. Sidste Aars Statistik omfattede 14 Forbund og 10 enkeltstaaende Fagorganisationer med ialt 623 Afdelinger.

Organisationsforholdene i Hovedstaden og Provinsen 1931—1935.

Medlemsstatistiken giver denne Gang en Oversigt over Medlemmernes Fordeling paa Hovedstad og Provins i de sidste 5 Aar, der viser Bevægelsen i Medlemstallet samt Antal Afdelinger for Forbundene saavel indenfor som udenfor De samvirkende Fagforbund og for samtlige Landets Fagorganisationer som Helhed.

Indenfor De samvirkende Fagforbund er Afdelingernes Antal for hele Landet i Tidsrummet 1931—1935 steget med 582, nemlig fra 2369 til 2951 eller med 24,6 pCt. Medlemstallet er i samme Periode gaaet frem fra 269,522 til 381,341, det er en Fremgang paa 111,819 eller 41,5 pCt. For de mandlige Medlemmers Vedkommende har Stigningen været 43,4 pCt., mens Antallet af kvindelige Medlemmer er steget med 41,5 pCt. Størst Fremgang viser Provinsen, hvor de mandlige Medlemmers Antal er steget med 54,5 pCt., mens Kvindernes Fremgang udgør 49,2 pCt. Indenfor 5 Aars Perioden har der været en uafbrudt Fremgang. Størst var Tilgangen fra 1933 til 1934 med 52,930 Medlemmer og 776 Afdelinger.

De samvirkende Fagforbund omfattede den 31. December 1935 85,9 pCt. af samtlige Forbundsafdelinger og 87 pCt. af samtlige fagorganiserede Arbejdere i Danmark.

Organisationer udenfor De samvirkende Fagforbund.

For de udenfor D. s. F. staaende Fagorganisationer er Antallet af Afdelinger gaaet tilbage fra 791 til 486, det er en Tilbagegang paa 305 Afdelinger eller 38,6 pCt. Medlemstallet er i Femaarsperioden gaaet ned fra 84,230 til 56,794, d. v. s. med 27,436 eller 32,6 pCt. Naar medtages en Tilgang fra 1932 til 1933 paa ca. 33,000, der skyldtes Landarbejderfor-

Va' med Maden?



Du ligger jo som en lille Prins og har al det Legetøj, du kan ønske, og nu skal du faa din Narresut — hvad er der saa at græde for?

bundets Udmeldelse af D. s. F., har der de øvrige Aar været Tilbagegang saavel for Afdelingernes som for Medlemmernes Vedkommende. I Hovedstaden staar Nedgangen i Antal mandlige Medlemmer procentvis i Forhold til Fremgangen indenfor D. s. F. Den største Tilbagegang viser Antallet af mandlige Medlemmer i Provinsen, der er aftaget med ca. 40 pCt.

Samtlige Fagorganisationer i hele Landet.

I Femaarsperioden har samtlige Forbund forøget Antallet af deres Afdelinger med 277 eller 8,8 pCt. Antallet af fagorganiserede Arbejdere i hele Landet er i samme Tidsrum steget med 84,383 eller 23 pCt. Fordelt paa Hovedstad og Provins var Tallet den 31. December 1935 henholdsvis 172,231 eller 39,3 pCt. og 265,904 eller 60,7 pCt. Det samlede Antal fagorganiserede Arbejdere udgjorde saaledes 438,135, heraf 367,689 Mænd og 70,446 Kvinder.

Før og nu.

JEG finder i en gammel Formularbog fra 1852 nedenstaaende Eksempel paa en „Lærecontract imellem en Kræmmer og hans Dreng", der maaske kunde give de helt unge noget at tænke paa, ikke mindst dem, der staar udenfor H. K.

Med Hilsen.
Louis T. Brüel,
Medl. Nr. 316.

Jeg, Anton Petersen, Borger og Hosekræmmer her i Staden, og jeg, Søren Christensen, en Søn af Høker Christensen sammesteds, nu 17 Aar gammel, have sluttet følgende Contract med hinanden:

Jeg, Anton Petersen, antager herved Søren Christensen i min Tjeneste fra 1. Jan 1843 til samme Tid 1848, i hvilke fem Aar jeg forbinder mig til at øve og oplære ham i min Handel, forsyne ham med forsvarlig Føde, Huusly, Klæder Linned og Vadsk, og derefter ved Contractens Udløb at indskrive ham som Svend og give ham en anstændig Svendeklædning med alt Tilbehør.

Derimod forbinder jeg, Søren Christensen, mig til at være bemeldte min Huusbond hørig og lydig, besørge alt, hvad han imidlertid overdrager mig, med Troskab og Villighed, udrette hans Handelsærinder med Hurtighed og Nøjagtighed, holde mig ufravigelig ved Udsalget til de Priser, han foreskriver mig, ikke bortgive noget uden hans Befaling eller Tilladelse, ikke forvandske det allermindste af Penge eller Penges Værdi, ikke indlade mig i nogen Forbindelse eller Handel uden hans Befaling, ingensinde uden Tilladelse af ham forlade hans Huus for at besørge mine egne Anliggender, hellerikke udeblive nogen Nat, med mindre det skulde være mig af ham udtrykkeligen befalet eller tilladt, og overhovedet iagttage al mulig Redelighed og Troskab mod ham, se, hvor jeg kan, paa hans Bedste, og afvende, forsaavidt det staar til mig, Alt, hvad der kunde blive ham til Skade, for hvilke Pligters Opfyldelse jeg har formaaet min Fader, Høker Christensen, til at indestaae, saaledes at han er ansvarlig for al den Skade, jeg ved disses Forsømmelse maatte gjøre min Huusbond, indtil den Sum 300 Rbd., skriver trehundrede Rigsbankdaler Sedler.

Til Bekræftelse under vore Hænder og Segl.

Kjøbenhavn, den 28. December 1842.

Anton Petersen. Søren Christensen.

Svensk Sommerkursus

paa Viskadalens Folkehøjskole.

SVENSKA Handelsarbetareförbundet har i de senere Aar arrangeret særlige Sommerkursus paa Viskadalens Folkehøjskole med Deltagelse af ca. 50 Medlemmer og Repræsentanter for de skandinaviske Broderorganisationer.

Dette er ogsaa Tilfældet i Aar, idet Forbundet i Dagene 21.—27. Juni afholder et saadant Kursus. Efter Indbydelse sender vort Forbund en Deltager til Kursuset, og denne vil efter Opfordring holde Foredrag om Dansk Fagforeningsbevægelse, hvorunder der selvfølgelig ogsaa vil blive givet Oplysninger om vort Forbund. Vor Repræsentant bliver Lederen af Ungdomsarbejdet i København, V a l d. H a a h r.

Iøvrigt vil der blive afholdt følgende Foredrag: Svenska Handelsarbetareförbundets historiske Udvikling, Forbundets dagaktuelle Opgaver, Forbundets indre Administration, Sverige i Verdenshusholdningen, Medhjælperne og Lovgivningen, Den internationale Arbejdsorganisation og dens Virksomhed, Handels- og Kontormedhjælpernes statsanerkendte Arbejdsløshedskasse, dens Agitation og Administration. Desuden vil en Repræsentant for den norske og den finske Organisation tale om de respektive Forbund, deres Udvikling og Opgaver.

I Forbindelse med Kursuset foretages en Udflugt til den smukke Omegn, hvori Skolen er beliggende.

Der er næppe Tvivl om, at Deltagerne i Kursurset vil høste et godt Udbytte af det righoldige Program.

Pænt Resultat, men —!

HELT holdt vi ikke Fremgangen i April Maaned. Medens Marts Maaned bragte os 538 nye Medlemmer fik vi i April »kun«

423 Nyindmeldelser.

Indmeldelserne fordeler sig saaledes:

København	166	Haderslev	6
Odense	26	Holstebro	6
Aalborg	23	Varde	6
Aarhus	19	Bornholm	5
Horsens	13	Helsingør	5
Randers	10	Langeland	5
Esbjerg	9	Nykøbing F.	5
Fredericia	9	Skanderborg	5
Vejle	8	Slagelse	5
Frederikshavn	7	Sønderborg	5

Derefter havde Aabenraa, Holbæk, Kolding, Køge, Struer og Svendborg hver 4 Nyindmeldelser, Hobro, Nakskov, Nyborg, Odder, Roskilde, Silkeborg, Thisted, Tønder og Viborg hver 3 og fra 21 Afdelinger Antal Indmeldelser derunder.

Det var et pænt Resultat af Agitationen i April Maaned, men vi har været oppe paa højere Tal i en Maaned, ogsaa i en April Maaned. Det kan vi ikke have siddende paa os, — altsaa vi klemmer paa igen — trods Sommervarmen.

Nordamerika mod Dumpingpriser.

VI har allerede tidligere meddelt, at den tyske Industri, for saavidt den arbejder for det indenlandske Marked, af den tyske Regering tvinges til at afgive store Beløb. Disse Summer skal give de tyske Exportører Mulighed for at tilbyde Udlandet tyske Varer til Priser, der ligger langt under, hvad der opnaas i Tyskland, ja, endda under Fremstillingsprisen. Alene i 1936 er der for dette Formaal afgivet 1,8 Milliarder Kroner.

Hensigten med denne Fremgangsmaade er let at opdage. Der skal under alle Omstændigheder skaffes Penge til Landet for at Raastofindkøbene til den kolosale Oprustning kan financieres.

Følgen af denne Underbyden er til Skade for Industrien i de Lande, der køber af Tyskland, og dermed ogsaa en Fare for Arbejderne og Medhjælperne i disse Industrigrene.

Man har nu i USA truffen energiske Modforholdsregler overfor denne tyske Dumping. Man har forhøjet Tolden for en Mængde Artikler, saaledes at den tyske Dumping gøres illusorisk. Dette er f. Eks. Tilfældet for Kameras med 45 pCt., Service 22,5; Handsker af Bomuld og Kunstsilke 39 pCt., Skindhandsker 47, chirurgiske Instrumenter 56, Kalve- og Gedeskind 25, Juletræspynt og Glas 52, Legetøj, Dukker og Legetøjsfigurer 45 pCt., o. s. v.

Det amerikanske Skattedepartement meddeler samtidig, at denne Liste vil blive yderligere forøget.

Disse Forholdsregler fra Amerikas Side er meget ubehagelige for Hitlertyskland; omtrent 8 pCt. af Tysklands samlede Export gik til USA. Og da De Forenede Stater ikke har sluttet nogen Clearing-Aftale med Tyskland, fik den tyske Rigsbank de saa stærkt eftertragtede Deviser for de levende Varer.

Dersom andre Stater, som det maa ventes, vil følge det amerikanske Eksempel, vil det se endnu mere katastrofalt ud for den tyske Økonomi end tidligere.

Indbydelse
til
nordisk fagligt Kvindestævne paa Roskilde Højskole 16.—22. August.

I Sommeren 1935 afholdtes i Stockholm et nordisk fagligt Kvindestævne, der fik et saa vellykket Forløb, at der rejste sig Stemning for at afholde et lignende Stævne i Danmark i 1936.

Paa Opfordring har Dansk Skrædderforbund i Samraad med Oplysningsforbundet arrangeret et saadant Stævne paa Roskilde Højskole i Dagene fra 16.—22. August og indbyder herved de Forbund, der har kvindelige Medlemmer, til at sende Deltagere til Stævnet.

Der vil komme Deltagere fra Norge, Sverige og Finland, og der vil blive afholdt Foredrag af Repræsentanter fra de forskellige Lande. Deltagerne vil under kammeratlige Former have Lejlighed til at drøfte de Emner, de forskellige Landes Repræsentanter i deres indledende Foredrag bringer frem.

Anmeldelse om Deltagelse i Stævnet bedes sendt til Sekretær Christine Lund, Dansk Skrædderforbund, Vendersgade 29, Kbhv. K., inden 1. Juli. Betalingen for Kost og Logi er Kr. 35,00 og indsendes inden 15. Juli til ovenstaaende Adresse.

Under Kursuset vil der blive holdt følgende Foredrag:

Fru Nina Andersen: Det økonomiske og politiske Demokrati og Kvinderne. Forstander Hj. Gammelgaard: Børnebegrænsningen og Befolkningsspørgsmaalet. Landstingsmedlem, Fru Andrea Brochmann: Kvindernes politiske Stilling i Dag, Redaktør Karl Ehrlich: Kvinden og Nazismen. Forretningsfører Fru Alvilda Andersen: Kvindernes faglige Organisation. Borgmester Viggo Christensen: Den sociale Forsorg i Danmark. Tobaksarbejderske Fru Thea Tønder: Ligelønsprincipet.

Desuden bliver der Foredrag af en svensk, en finsk og en norsk Taler. Deltagerne i Kursuset vil faa Adgang til at foretage Udflugt til og Besigtigelse af Nærumgaard og Michaelsminde samt Besøg paa Hans Holtens Fabriker, Bryggeriet «Stjernen», Hovedstadens Brugsforening og Københavns Raadhus.

Medlem i 25 Aar.

ET sjældent Jubilæum kan Medlem Nr. 112, Frk. Margrethe Johansen, Sjællandsgade 70, fejre den 1. Juli, idet det denne Dato er 25 Aar siden vor Kollega blev Medlem af Fredericia Afdeling.

Frk. Johansen, hvis mangeaarige Medlemsskab vidner om en Trofasthed og Interesse overfor Forbund og Afdeling, som kan tjene som et smukt Eksempel til Efterfølgelse, nøjes imidlertid ikke med Medlemsskabet alene i disse mange Aar. Nej, Frk. Johansen har tværtimod været, og er stadig i det aktive Arbejde inden for Afdelingen, i hvis Bestyrelse hun har været siden den 2. Oktober 1917, og udfyldt Posten som Sekretær siden 4. September 1918, og derved udført et stort Arbejde i Forbundets og Afdelingens Tjeneste.

Frk. Johansen er en udmærket Kollega, der gør sit Arbejde godt og grundigt, og som et Bevis herpaa kan fremhæves, at Frk. Johansen kun har haft 3 Pladser i de forløbne 25 Aar, f. T. som Ekspeditrice i det store Manufakturfirma Hr. Jens Chr. Nielsen, »Taarnborg«.

Det er os derfor en Glæde at kunde ønske Frk. Johansen til Lykke med de 25 Aar, samtidig med at vi udtaler Ønsket og Haabet om, at Fremtiden maa forme sig for hende paa den lyseste Maade.

Tak for det udførte Arbejde og for Kammeratskabet.

Paa Afdelingens og Bestyrelsens Vegne

Poul Thoning. Søren Møller.

De samvirkende Fagforbunds Repræsentantskabsmøde.

DE SAMVIRKENDE FAGFORBUND afholdt sit aarlige Repræsentantskabsmøde den 25. og 26. Maj i Folkets Hus, Enghavepark, København.

Den fungerende Formand Chr. Jensen, gav i Tilslutning til den trykte Aarsberetning en mundtlig Redegørelse for de vigtigste Begivenheder for Fagbevægelsen i det forløbne Aar og skildrede herunder ogsaa meget udførlig indeværende Aars yderst langvarige Overenskomstbevægelse.

Om Beretningen førtes en længere Diskussion, hvorunder en Række aktuelle Problemer om Fagbevægelsens fremtidige Taktik drøftedes. Beretningen godkendtes enstemmigt.

Hovedkasserer Hans Jacobsen forelagde Regnskaberne, samt en Oversigt over den økonomiske Stilling og Pensionskassens Virksomhed. Regnskaberne og Beretningen godkendtes.

Repræsentantskabet drøftede derpaa et af Forretningsudvalget forelagt Forslag om Oprettelse af et Arbejderbevægelsens Erhvervsraad. I en senere Artikel skal vi omtale denne nye Organisation, til hvis Oprettelse, der var enstemmig Tilslutning paa Repræsentantskabsmødet.

Det maa siges at Repræsentantskabets dybtgaaende og saglige Forhandlinger har bidraget til at skabe Klarhed over dansk Fagbevægelses Stilling til de Problemer, som for Tiden staar til Diskussion i Arbejderorganisationerne rundt om i Landet. Linierne er trukket op for det fremtidige Arbejde, og Sammenholdet i Bevægelsen borger for, at disse Linier vil blive fulgt.

Bag Pult og Disk.

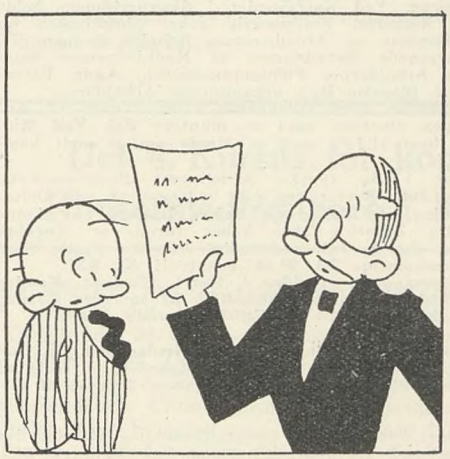

— Hvad er det for et 5-Tal, De har skrevet Hansen — det ligner jo bestemt et 3-Tal.

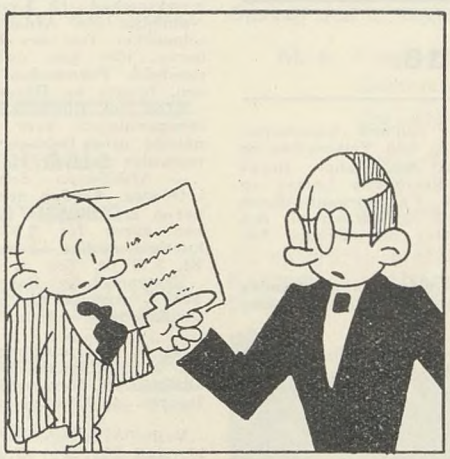

— Jamen, det er et 3-Tal, Hr. Kontorchef.



— Er De gal Mand, det ligner jo paa en Prik et 5-Tal!

Modtagne Bøger.

TILLÆG til Oversigt over de vigtigste Love vedrørende Sociallovgivningen, udarbejdet af Ekspeditionssekretær i Socialministeriet K. A. Hansen, er udkommet. Selve Oversigten udkom i 1934, men er med dette Tillæg ført a jour. Der er her udarbejdet en grundig Fortegnelse over alle de senere Love og Bestemmelser inden for Arbejderlovgivningen, Boligvæsenet, Socialforsikringen, den sociale Forsorg og den sociale Administration.

Ved Hjælp af Oversigten og Tillægget vil der kunne spares en Mængde Tid, idet man nu straks kan faa Klarhed over, hvilke sociale Love, der er udkomne. Tillægget koster 75 Øre og Oversigten Kr. 150.

Farvel Sovjetrusland af A. Rudolf (Forlaget Fremad).

Denne Bog er simpelthen uundværlig for enhver Fagforeningsmand, der har med Kommunister at gøre, eller overhovedet for enhver, der siger Sandheden om det sovjetrussiske Eksperiment.

Intet af Handlingen i denne Bog er opfundet. Selve Navnene er kun ændret, for saa vidt deres Bærere maatte beskyttes. Forfatteren, der er Ungarer, bliver som ung grebet af Efterkrigstidens revolutionære Bølge og kommer omsider til sine Længslers Land, Rusland, hvor han venter at finde sine sociale Idealer virkeliggjort.

Som Korrespondent berejser han Ural, Sibirien og Volga. Som Centralraads-Funktionær faar han det første virkelige Indblik i Sovjetlivets Mekanik. Han uddyber Bekendtskabet med Sovjet-Hverdagen ved Partiarbejde i Bedrifter, Kulturorganisationer og Klubber. Paa den ansvarsfulde Post som Chefredaktørens Stedfortræder ved »Rote Zeitung«, Leningrad, lærer han det kommunistiske Presse- og Propaganda-Arbejde at kende. Dette Arbejde gennem mere end 3 Aar paa vigtige Poster giver Forfatteren et Kendskab til russiske Forhold som næppe nogen Udlænding før ham. Han har haft Lejlighed til virkelig at se bag Kulisserne.

Han fortæller sine Oplevelser paa glimrende, helt igennem objektiv, lidenskabsløs Maade og siger til Slut, at han efter 39 Maaneders Ophold i Sovjetrusland ikke bragte andet med tilbage end sit Livs mest tragiske Skuffelse.

Bogen er det mest dødbringende Slag, der endnu er rettet af nogen Kommunist mod Ruslandsromantiken og mod Kommunismen selv af en, der har lært dens »Velsignelser« at kende.

Bogen er paa 22 Ark, og Prisen kun Kr. 5,75.

Conto pro diversi.

ARBEJDERNES FÆLLESORGANISATION.

Paa en Generalforsamling, der for nylig afholdtes i Arbejdernes Fællesorganisation i Rødby, indvalgtes vor Rødby Afdelings Kasserer Chr. Albertsen i Fællesorganisationens Forretningsudvalg.

Fra Afdelingerne.

Fakse. Fakse-Fakse Ladeplads Afdeling afholdt ordinær Generalforsamling paa »Hotel Fakse« den 14. Maj. Formanden bød Velkommen og aflagde Beretning, hvorefter Kassereren oplæste Regnskabet. Begge Dele godkendtes. Efter Tur afgik Bestyrelsesmedlemmerne Larsen og Beck, begge genvalgtes. Som Repræsentanter til Fællesorganisationen genvalgtes Formanden og nyvalgtes Kommis Beck. 3 Forslag til den kommende Kongres vedtoges eenstemmigt. Derefter diskuteredes forskellige indre Forhold.

Grenaa. Afdelingen afholder extraordinær Generalforsamling **Mandag den 20. Juli Kl. 20** paa Hotel Skandinavien. Dagsorden: 1. Kongressens Dagsorden. 2. Valg af Delegeret. 3. Eventuelt.

Horsens. Afdelingen afholder ekstraordinær Generalforsamling i Forsamlingsbygningen, Lokale Nr. 2, **Torsdag den 23. Juli Kl. 20.** Dagsorden: 1. Behandilng af indkomne Kongresforslag. 2. Valg af Delegerede.

Bestyrelsen.

Kolding. Ekstraordinær Generalforsamling afholdes paa Industriforeningen **Torsdag den 16. Juli 1936 Kl. 20.** Dagsorden: 1. Behandling af Kongresforslagene. 2. Valg af 5 Delegerede til Kongressen. 3. Eventuelt.

Bestyrelsen.

Korsør. Afdelingen afholder ekstraordinær Generalforsamling i Mødelokalet, Algade 17, **Fredag den 17. Juli Kl. 20.30,** til Behandling af Kongresforslag samt Valg af Delegerede til Kongressen. Endvidere forelægges De samvirkende Fagforbunds Beretning.

Langeland. Extraordinær Generalforsamling afholdes **Onsdag den 22. Juli Kl. 8** paa Hotel Langeland. Dagsorden: Behandling af Kongresforslag, og Valg af Delegeret.

Bestyrelsen.

Maribo. 27. Maj afholdtes Generalforsamling paa Hotel »Dana«. Peter Eisensøe valgtes til Dirigent. Formanden O. Johansson aflagde Beretning for Vinterhalvaaret, hvoraf bl. a. fremgik, at Afdelingen havde oprettet en Ungdomsgruppe under Ledelse af Hugo Boesen. Derefter oplæstes Regnskabet, der ligesom Beretningen godkendtes. Til Formand genvalgtes Oscar Johansson. Som Suppleant til Bestyrelsen valgtes Svend Hansen og Peter Eisensøe. Under Eventuelt vedtoges at protestere overfor Forbundet i Anledning af Overflytning til Rødby af to Medlemmer i Holeby. Endvidere drøftedes Afholdelsen af en Sommerudflugt, og det overlodes Bestyrelsen at træffe de nærmere Arrangementer angaaende denne.

Nakskov. Ekstraordinær Generalforsamling afholdes **Tirsdag den 21. Juli Kl. 20** i Forsamlingsbygningen i Nakskov.

Nykøbing F. Extraordinær Generalforsamling afholdes **Torsdag den 16. Juli Kl. 8** præcis paa Hotel »Valdemar« med følgende Dagsorden: Valg af Dirigent. Behandling af de til Kongressen indkomne Forslag. Valg af Kongresdelegerede. Eventuelt. Da vigtige Sager foreligger, anmodes Medlemmerne om at møde talrigt.

Bestyrelsen.

Næstved. Extraordinær Generalforsamling afholdes **Onsdag den 22. Juli Kl. 19,30** paa »Bygningen«. Dagsorden. 1. Behandling af Kongresforslag. 2. Valg af Kongresdelegerede. 3. Eventuelt.

R. Calum, Fmd.

Odense. Ekstraordinær Generalforsamling afholdes for de respektive Afdelinger følgende Dage:

Central-Afdelingen Onsdag den 15. Juli Kl. 19,30.
Km. Kontor-Afdeling Tirsdag den 21. Juli Kl. 20.
Kolonial-Afdelingen Torsdag den 16. Juli Kl. 19.30.
Manufaktur-Afdelingen Torsdag den 16. Juli Kl. 20.30.
Kontor-Afdelingen Fredag den 17. Juli Kl. 20.

Dagsorden: 1) Valg af Dirigent. 2) Kongresforslagene. 3) **Valg af** Delegerede og Suppleanter. 4) Eventuelt.

Randers. Ekstraordinær Generalforsamling afholdes **Onsdag den 22. Juli Kl. 20 paa »Jylland«. Dagsorden: 1. Behandling af Kongressens Dagsorden. 2. Valg af Delegerede til Kongressen.**

Bestyrelsen.

Roskilde. Afdelingen afholder ekstraordinær Generalforsamling, **Onsdag den 22. Juli Kl. 20 pr.** i Schmidts Lokaler, Torvet. Dagsorden: 1. Valg af Dirigent. 2. Behandling af Kongresforslag. 3. Valg af Delegerede til Kongressen. 4. Meddelelser fra Formanden.
Alle bedes give Møde. Bestyrelsen.

Rødby. Afdelingen afholdt den 19. Maj et vellykket Agitationsmøde i Holeby, der havde samlet ca. 30 Tilhørere. Mødets Taler Chr. Albertsen, Rødby, redegjorde i store Træk for Forbundets faglige Arbejde og paaviste Nødvendigheden for Medhjælperne i at være organiserede. Taleren opfordrede til Slut de endnu uorganiserede, til at indmelde sig i Forbundet, og paa den Maade være med til at skabe lysere Forhold for Medhjælperne. Det udmærkede Foredrag blev hilst med stærkt Bifald. Formanden for Afdelingen takkede Taleren, hvorefter det vellykkede Møde sluttede med en Sang. Mødet forøgede Afdelingens Medlemsantal.

Slagelse. Afdelingen afholdt i Forbindelse med Afdelingerne i Syd- og Vest-Sjælland et særdeles vellykket Sommerstævne Søndag den 7. Juni, hvori deltog ca. 350 Deltagere, som i Løbet af Formiddagen samledes i Byens smukke Anlæg. Ved ca. 12-Tiden besøgtes Arbejdernes Fællesbageris nybyggede Bageri af ca. 100 Deltagere, der vistes rundt af Bageriets Forretningsfører, vort Medlem Hr. Johs. Madsen, der paa klar og forstaaelig Maade gav en Redegørelse over Bageriets Historie og Udvikling.

Med et Hornorkester i Spidsen drog den storslaaede Procession med Afdelingernes Faner gennem Byen, hvor den vakte berettiget Opmærksomhed, til Lystskoven. Ved Kaffebordet i Skovpavillonen holdt Nykøbing F.s Afdelings Kasserer, Fuldmægtig Johs. Christiansen en udmærket Tale om Forbundets og Afdelingernes Arbejde gennem Tiderne, idet han understregede Betydningen af Medhjælpernes Sammenhold. Formanden for Arbejdernes Fællesorganisation, Andr. Petersen, bragte en Hilsen fra Slagelse By's organiserede Arbejdere.

Efter en Rundtur i Skoven drog Deltagerne atter tilbage til Anlægspavillonen, hvor Dagen sluttede med et muntert Bal. Ved Midnatstid drog Deltagerne hver til sit med et Minde om et godt kammeratligt Samvær rigere.

— Afdelingen deltager i de fynske Afdelingers Sommerstævne i Odense, **Søndag den 5. Juli.** Bestyrelsen har vedtaget at yde Deltagerne fra Slagelse Afdeling et Tilskud til Rejsen, saaledes at denne kan gøres for 2.50. Da Billetter skal købes forud, er Tegning hurtigst muligt og senest den 3. Juli nødvendig. Afrejsen finder Sted Kl. 8,27 pr. Tog og Hjemkomsten Kl. 23,49, eventuelt Kl. 3,31.

Ekstraordinær Generalforsamling afholdes i Hotel »Casino« **Mandag den 3. August Kl. 20** med Dagsorden: Behandling af samtlige Forslag til Kongressen samt Godkendelse af Valg af Delegerede hertil.

Varde. Extraordinær Generalforsamling afholdes **Tirsdag den 21. Juli Kl. 20.** i Haandværkerforeningen med følgende Dagsorden: 1. Valg af Dirigent. 2. Forelæggelse af Dagsorden for Kongressen. 3. Valg af Delegeret. 4. Eventuelt.

Vejle. Afdelingen afholder extraordinær Generalforsamling **Mandag den 27. Juli Kl. 20** i Forsamlingsbygningen med Dagsorden: Valg af Dirigent, Behandling af Kongresforslag, Valg af Delegerede til Kongressen, Eventuelt. Man henstiller, at Tilslutningen til denne Generalforsamling bliver den størst mulige. Bestyrelsen.

KOMMUNAL KONTORMEDHJÆLPER TIDENDE

Nr. 7. Redigeret af Alfr. Jensen, Aarhus. 1936.

Lønarbejdet i Kommunerne.

DE sidst forløbne Maaneder kan opvise en ret betydelig Virksomhed paa det overenskomstmæssige Omraade rundt i Kommunerne. En Række nye Overenskomster har set Dagens Lys, og paa flere Pladser er opnaaet Ændringer i bestaaende Overenskomster, som kendetegner ikke uvæsentlige Forbedringer i Medlemmernes Løn- og Arbejdsforhold. Alle de stillede Krav er vel ikke blevet opfyldt — visse Steder er der endog meget tilbage at ønske oprettet —, men det alt opnaaede viser med tilstrækkelig Tydelighed, at en Virksomhed paa dette Felt kan give Resultater, naar blot der gives Organisationen Lejlighed til at føre Sagerne frem og Medlemmerne stiller sig enigt bag Kravene.

Uden at komme ind paa Enkelthederne i de oprettede eller ændrede Overenskomster skal vi meddele, at der med Hobro Kommune er afsluttet ny Overenskomster omfattende Elever, Kontorister, Pantefoged og Ekstrapersonale. I Struer er en i 1932 truffet Lønaftale afløst af en Overenskomst indeholdende Regler for Lønninger, Overarbejdsbetaling, Ferie (14 Dage og efter 15 Aars Tjeneste 3 Uger), Løn under Militærtjeneste, Organisationsforhold m. m. I Helsingør er der foretaget en Del mindre Ændringer i Overenskomsten, og i Aalborg er der truffet Aftale med Lønudvalget angaaende forskellige Oprykninger og om Tildeling af Ferie til Ekstrapersonalet. Med Nørre-Tranders Kommune er der ligeledes opnaaet Enighed om nogle Lønforhøjelser og Forbedring i Feriebestemmelsen.

Overenskomsten med Fredericia Kommune, som af Forbundet blev opsagt pr. 1. April, er nu afløst af en ny Overenskomst, der traadte i Kraft den 1. Juni. I Silkeborg er der opnaaet Enighed om nogle Omnormeringer og en Forhøjelse af Timelønnen til Ekstrapersonalet.

Ogsaa i Nykøbing F. er Overenskomsten blevet ændret. Bl. a. er der for at forbedre Avancementsforholdene oprettet Overassistentstillinger, og en Række Ændringer vil medføre Forbedringer for henved en Snes af vore Medlemmer. Med Aarhus Byraads Lønudvalg er der truffet Aftale om en Nedsættelse af Aldersgrænsen for Fastansættelse af Kontorassistenter og for Oprykning fra 9. til 7. Lønklasse og endelig er i Slagelse Arbejdstiden nedsat med 3 Timer ugentlig ligesom Anciennitetsskalaen for Kontorister er blevet forkortet.

Det 4. Kursus for kommunale Kontormedhjælpere i Provinsen.

VI erindrer om, at sidste Frist for Anmeldelse af Deltagelse i det kommunale Kursus paa »H-K's Strandhus« i Karlslunde, 26. Juli — 1. August er fastsat til den 6. Juli. — Prisen for Deltagelse i dette Uge-Kursus er sat saa lavt som til 30.00 Kr. for hele Ugen. Heri er indbefattet Ophold, Kost, Undervisning, Drikkepenge. Desuden yder Forbundet halv Frirejse paa Fællesklasse til Medlemmerne.

Indsend derfor Indmeldelsen til Forbundets Hovedkontor, Vestre Boulevard 43, Kbhv. V; snarest muligt. (Se det udførlige Program i Bladets Maj Nummer).

Et 4-Dages kommunalt Kursus.

paa H. K's Strandhus for Medlemmer af den Kommunale Kontormedhjælper-Afdeling i København.

SOM kort omtalt i sidste Nummer af »Kommunal-Tidende« har Forbundets Hovedbestyrelse vedtaget, som en Udvidelse og Fortsættelse af den for københavnske kommunalt ansatte Kontormedhjælpere gennemførte Studiekreds og Foredragsvirksomhed, at arrangere et kommunalt Kursus paa »H. K.s Strandhus« i Karlslunde. Kursuset vil blive en Gren af den Oplysningsvirksomhed som »Kommunale Kontorfunktionærers Fællesklub« med Held har iværksat.

Kursuset afholdes i Dagene 30.—31. August og 1.—2. September, og Adgang til at deltage i Kursuset har enhver kommunalt ansat Kontormedhjælper og Elev, der staar som Medlem af den københavnske kommunale Kontormedhjælper-Afdeling.

Prisen vil med Ophold, Kost og Deltagelse i Foredragene blive ialt Kr. 15.00 for de fire Dage og Udgifter i Form af Drikkepenge vil ikke forekomme.

Anmeldelse til Kursuset kan indsendes til de københavnske Afdelingers Hovedkontor, Gl. Kongevej 1 E, og maa være dette i Hænde inden den 15. August. Betalingen for Deltagelsen maa indsendes samtidig. Af Hensyn til Feriehjemmets Kapacitet begrænses Deltagerantallet til 60.

Kursusets Program er saaledes:

Søndag den 30. August:

Kl. 11. Kursuset aabnes.

Kl. 14. Foredrag: Den kommunale Forfatning og Forvaltning i København. Indleder: Kontorchef i Skattedirektoratet A. Christophersen.

Mandag den 31. August:

Kl. 9. Foredrag: Københavns Kommunes Skatteväsen. Indleder: Landstingsmand, Skattedirektør Vilh. Buhl.

Tirsdag den 1. September:

Kl. 9. Foredrag: Københavns Kommunes Budget og Regnskab. Indleder: Borgmester P. Hedebol.

Onsdag den 2. September:

Kl. 9. Foredrag: Forsorgsforanstaltninger i Københavns Kommune. Indleder: Kontorchef Rud. Conrad.

Om Aftenen Afslutning.

Efter hvert Foredrag Spørgetime og Diskussion.

Kursusets Leder: Fuldmægtig Niels Skade.

Vi opfordrer kraftigt de københavnske kommunalt ansatte Kolleger til Deltagelse i dette Kursus, som vil blive af udbyttegivende Karakter.



• MEDHJÆLPER-UNGDOMMEN •

Nr. 7. Redigeret af **Henry Gran**, København. 1936.

Organisationens Sommer.

I de Aar vort Forbund har dyrket et systematisk Ungdomsarbejde, gennem Oprettelsen af Ungdomsgrupper under Afdelingerne, har det vist sig, at de enkelte Gruppers Virksomhed er blevet bestandig mere omfattende, mere afvekslende, og dermed for Medlemmerne meget indholdsrigere. Og netop Sommerperioderne har vist os, at der paa denne Aarstid, hvor vi ellers ikke indenfor Afdelingerne har dyrket noget videre Samvær Medlemmerne imellem, og hvor Agitationen ogsaa derved vanskeliggjordes, er en stigende Tilslutning til Gruppernes Arrangements fra Aar til Aar.



Derved har Grupperne ogsaa bedre kunnet sætte System i Arbejdet, System i Maanedens Program. Lad da denne Sommer blive Gruppernes Record-Sommer. Vi faar sikkert et godt Sommervejr og saa har vi Pligt til at udnytte dette i Organisationsarbejdet, i denne Forbindelse nærmere betegnet i vort Forbunds Ungdomsarbejde. Deltager Du i din Gruppes Arrangements? Agiterer Du blandt dine unge Standsfæller?

Pinselejren ved Gals Klint.

Finsevejret kunde have været bedre, hvilket turde være en overflødig Bemærkning, men trods det ikke altfor gode Vejr, kan det fastslaas, at Forbundets anden Pinselejr fik et udmærket Forløb. Trodsende Regnvejr og Kulde startede Kammeraterne hjemmefra og samledes ved Gals Klint ved Middelfart. En hel Teltby bestaaende af ca 20 Telte var rejst med en stor Samlingsplads i Midten.

Forbundets seks store Gruppefaner i Forbindelse med andre Faner satte et festligt Præg over Lejren og ingen, der passerede kunde være i Tvivl om, at det var H. K.'s Ungdomsgrupper, der her havde sin Lejr.

Lejren aabnedes 1. Pinsedag af Lejrchefen Knud Damgaard, Odense, der bød Velkommen og omtalte Formaalet med Lejrarrangementet. Samme Dag blev Odense Ungdomsgruppes nye Fane indviet. Fanen er skænket af Afdelingen og Formanden Niels Jørgensen holdt Talen og opfordrede sine unge Kammerater til at værne om allerede vundne Fordele og arbejde videre mod nye Maal. Under Leveraab overleveredes Fanen til Gruppen. Om Eftermiddagen var der Udflugt med Besøg paa Hindsgavl og Fænø — en interessant og fornøjelig Tur — og om Aftenen Lejrbaal, hvor Formanden for Odense Afd. Niels Jørgensen ogsaa talte og holdt en smuk og manende Baaltale. Efter Talen var der fornøjeligt Samvær og Underholdning, ligesom ogsaa vor egen Sangbog blev flittigt brugt. Kl. 23,30 gik man til Køjs.



Anden Pinsedag blev der efter Morgenbadet og Kaffen foranstaltet forskellige Konkurrencer mellem Grupperne, saaledes Stafetløb, Tovtrækning, Sækkeløb m. m. Vinderne blev Vejle, Esbjerg, Fredericia og Haderslev. Kl. 15,30 blev der kaldt til Samling og paa Pladsen arrangeredes en afsluttende Lejrfest. Lejrchefen aabnede Festen og Sekretær Henry Gran holdt Lejrtalen og omtalte herunder Lejrlivets Betydning i vort Ungdomsarbejde, Gruppernes Opgaver og Maal og manede Kammeraterne til fortsat Arbejde for at styrke Organisationen. Talen besvaredes med et kraftigt Leve for Forbundet. Derefter uddelte Gran de af Forbundet udsatte Præmier til fornævnte vindende Grupper. Efter korte Taler af Søgaard, Esbjerg og Lejrchefen, sluttedes denne lille Fest og man gik ombord i Aftensmaden.

Derefter kom Opbrudets Time. Alt for hastigt var denne Pinselejr forløbet. Et godt og ærligt Kammeratskab havde præget Lejren, alt gik programmæssigt og alle Lejrens Deltagere — ca. 100 — var enige om, at det havde været et Par gode og udbytterige Dage i gode Kammeraters Samvær. Man rejste hver til sit — hjem for at arbejde videre for vore Ungdomsgruppers stadige Vækst.

Fra Ungdomsgrupperne

Aalborg. Ungdomsgruppen afholdt den 31. Maj og den 1. Juni Pinselejr i Buderupholm's Skov, der forløb glimrende. Der deltog 19 Medlemmer i Lejren. — Tirsdag den 19. Juni havde Ungdomsgruppen Aftencykletur til »Landlyst« med fælles Kaffebord og Dans. Man mødtes i »Landlyst«, og Ungdomslederen omtalte i korte Træk det Arbejde, der var blevet udført siden Starten af Gruppen. Endvidere talte Chr. Christensen og Jørgen Andreasen. Efter at Medhjælpersangen var blevet sunget gik Dansen, og Kl. 12 kørtes der mod Aalborg en Oplevelse rigere.

Aarhus. Ungdomsgruppen afholder **Søndagene den 5., 12., 19. og 26. Juli** Weekend-Ture til Vosnæspynt. Indtegning senest Fredagen før Turen, og Prisen pr. Tur er Kr. 1,25. Desuden vil der hver Onsdag blive afholdt Aftencykleture. Mødested: Kontoret, Amaliegade 14 Kl. 19,15 prc. Paa Cykleturene vil der blive serveret Kaffe med Brød for 15 Øre pr. Deltager.

Esbjerg. Gruppens Bestyrelse har afholdt Møde og fastlagt Sommerprogrammet. Der er planlagt en Række Weekend-Ture til Sjælborg, Endrup og Fanø og endvidere deltager Gruppen i Afdelingens Udflugt til Odense Stævnet den 5. Juli samt i en af Afdelingen paatænkt Aftentur til Fanø midt i Juli Maaned.

Holstebro. Ungdomsgruppen har anskaffet et flot nyt Telt og Lejrudstyr, og arrangerer Weekend-Ture hver Lørdag Aften. Tegning til Turen foregaar senest hver Fredag Aften mellem 8 og 9 hos Ungdomslederen Gustav Hansen, Nørregade 33, 2. Prisen pr. Tur er alt iberegnet Kr. 1,25 pro persona. — Det personlige Lejrudstyr bestaar af: 1 a 2 uldne Tæpper — Kniv — Ske — Gaffel — Tallerken — Krus og Toiletsager.

Horsens. Program for Juli Maaned: Torsdag den **2. Juli.** Aftencykletur til Bjerre. Der er arrangeret fælles Kaffebord i Bjerre Kro til den billige Pris Kr. 0,50 pr. Deltager. Der startes fra Forsamlingsbygningen i Kildegade Kl. 19. — **Søndag den 12. Juli.** Heldagstur. Afgang med Juelsmindebanen Kl. 9,30 Fm. til Vesterby. Vandretur fra Vesterby Station til Barrit Strand. Prisen for Togbilletter er Kr. 1,35 under Forudsætning af, at mindst 20 deltager i Turen. Anmeldelse til denne Tur maa ske ved Henvendelse paa Afdelingens Kontor. Sidste Frist for Anmeldelse er Torsdag den 9. Juli. — **Torsdag den 16. Juli** Vandretur langs Bygholm Søen til Aabjergskoven. Samlingssted ved Indgangen til Skoven, hvorfra der startes Kl. 19. — **Torsdag den 23. Juli.** Aftencykletur til Boller. Der er arrangeret fælles Kaffebord ved Fiskehuset. Pris (gratis?). Der startes fra Forsamlingsbygningen i Kildegade Kl. 19. — **Torsdag den 30. Juli.** Aftencykletur til Møgelkjær Skov. Der startes fra Forsamlingsbygningen i Kildegade Kl. 19. Kop og Brød medbringes.

NB.: Der startes altid til fastsat Tid. Husk Cyklelygten til Aftenturene. Deltag i Ungdomsgruppens Arrangementer. Tag en Kollega med, der endnu ikke har deltaget i vore Arrangementer.

København. Program for Juli Maaned: **Onsdag den 1. Juli** Cykletur til Havet. Badetøj medbringes. Start fra Ungdomshjemmet Nr. Søgade 27 A. **Kl. 19,30.** Turens Leder Knud Larsen. — **Lørdag, Søndag den 4.—5. Juli** Weekend-Tur til Karlslunde. Indtegning og Betaling paa Kontoret, Gl. Kongevej 1 E, senest Onsdag Aften. Turens Leder Ella Sørensen. **Søndag den 5. Juli.** I Forbindelse med Weekend-Turen arrangeres Heldagstur til Karlslunde. Deltagerne samles Kl. 9 paa Toftegaards Plads (baade cyklende og Medlemmer, der tager med Rutebilen). Der medbringes Mad til hele Dagen. Turens Leder Knud Larsen. — **Tirsdag den 7. Juli Kl. 20:** Kammeratlig Sammenkomst i de smaa Haver, Pileallé 18. Fælles Kaffebord Kr. 1,00. Kammerater, der kan underholde, bedes henvende sig til Formanden C. 13336 — 12339. — **Onsdag den 8. Juli Kl. 20,** Klubaften i Ungdomshjemmet, Nr. Søgade 27 A. — **Lørdag, Søndag den 11.—12. Juli.** Weekend-Tur til Karlslunde. Kammerater, der deltager i Turen, og som har Lyst til at foretage denne som Vandretur samles Kl. 21 paa Toftegaards Plads. Turens Leder Preben Mortensen. — Tirsdag den 14. Juli. Besøg paa Fregatten »Jylland«. Fælles Kaffebord. Deltagerne samles Kl. 19,45 ved Langebros Amagerside. — **Torsdag den 16. Juli.** Cykletur til Dragør. Badetøj medbringes. Start fra Ungdomshjemmet Kl. 19,30. Turens Leder Jørgen Neumann. — **Lørdag, Søndag den 18.—19. Juli.** Weekend-Tur til Karlslunde. Turens Leder Knud Lørsen. — **Søndag den 19. Juli.** Heldagstur til Karlslunde. Se Oplysningerne under d. 5. Juli. Turens Leder Preben Mortensen.—**Tirsdag den 21. Juli.** Badetur. Start fra Ungdomshjemmet Kl. 19,30. Turen foretages paa Cykle. Turens Leder Preben Mortensen. — **Onsdag den 22. Juli Kl. 20.** Klubaften i Ungdomshjemmet, Nr. Søgade 27 A. — **Tirsdag den 28. Juli.** Besøg paa Frederiksberg nye Brandstation. Deltagerne samles Kl. 19,45 paa Hovitzvej 28. — **Onsdag den 29. Juli.** Cykletur til Ørholm. Start fra Ungdomshjemmet Kl. 19,30. Turens Leder Knud Larsen.

Nakskov. Ungdomsgruppen har lejet Lejrplads ved Maglehøj, hvor Medlemmer af H. K. har Ret til at opslaa deres Telte m. m. gratis. **Lørdag den 4. Juli** afholder Rødby Afdeling stort Sommerbal paa Hotel Ravnsborg. Adgangstegn: Herrer Kr. 1,50, Damer Kr. 1,25. I denne Anledning arrangerer Nakskov Afdeling en Tur til Rødby. Start fra Axeltorvet Kl. 21. Turen koster 2 Kr. pr. Deltager. — **Søndag den 5. Juli.** Eftermiddagstur til Lejrpladsen. Start fra Nybro Kl. 13.30. — **Søndag den 12. Juli.** Afdelingens Fugleskydning med stort Bal i »Den borgerlige« Cirkulærer udsendes senere. — **Onsdag den 15. Juli.** Aftentur til Lejrpladsen. Start fra Nybro Kl. 19,15. — **Lørdag, Søndag den 18.—19. Juli** Weekend-Tur til Lejrpladsen. Start om Lørdagen fra Nybro Kl. 21. Ved Ankomsten serveres Kaffe a Kr. 0,20, Teltplads for Deltagere uden Telte Kr. 0,50. (Tegning hos Bestyrelsen). Mad til hele Turen bedes medbragt. I Søndagens Løb forskellige Sange, Lege og Tovtrækning m m.. — **Søndag den 26. Juli.** Heldagstur til Lejrpladsen. Start fra Nybro Kl. 8,30. Madkurv bedes medbragt. Alle Medlemmer af H. K. er velkomne til disse Arrangementer, og Bestyrelsen forventer stor Tilslutning ø

Nyborg. Ungdomsgruppen afholdt Generalforsamling i Højskoleforeningens Lokaler. Ingvard Larsen aflagde Beretning, som godkendtes. Til Bestyrelsen valgtes Aage Larsen og Helge Hansen. Derefter udtalte Ungdomsgruppelederen sin Tilfredshed med Vinterens Arbejde, og udtalte Haabet om, at Sommerens Arbejde vilde bive endnu bedre.

Odense. Program for Juli Maaned: **Lørdag den 11. Juli Kl. 21½ til Søndag den 12.** Weekend-Tur til Nyborg. Kaffe, Middag, Logi Kr. 1,50. — **Lørdag den 25. Juli Kl. 21½ til Søndag den 26.** Lejrtur med ukendt Maal. Til denne Tur maa Mad medbringes. Kaffen gratis. Husk altid Cyklevimpel, Sangbog, Cyklelygte.

Roskilde. Ungdomsgruppen afholder fra **Søndag den 12. Juli til 19. Juli** Sommerferieuge paa H. K.'s Feriehjem, Karlslunde. Prisen er kun Kr. 2,00 pr. Dag. Reserver Ugen til en Ferie blandt gode Kammerater. — **Tirsdag den 21. Juli.** Aftencykletur til Borrevejle Vig. Start fra Stænder Torv Kl. 19 prc. Badetøj medbringes.

Svendborg. Ved Ungdomsgruppens Generalforsamling Torsdag den 28. Maj valgtes følgende nye Bestyrelsesmedlemmer: Henry Lerbæk Petersen, Erland Jensen, Ejvind Petersen og Leo Frandsen. Iøvrigt drøftedes Sommerens Arrangements, som den nye Bestyrelse vil bestræbe sig paa at gøre saa gode og interessante som muligt. Kolleger, mød op og deltag i Turene ud i Naturen, bort fra Byens støvede Gader, Kontorer og Butikker.

Vejle. I Juli Maaned har Ungdomsgruppen arrangeret følgende: Søndag den 5. Juli deltager Gruppen i den af Afdelingen arrangerede Tur til Stævnet i Odense. Nærmere Program er udsendt. — **Lørdag, Søndag den 11.—12. Juli** Weekend-Tur til Taarup Sø. — **Mandag den 20. Juli.** Badetur til Tirsbæk. — **Lørdag, Søndag den 25.—26. Juli.** Weekend-Tur til Hvidbjerg.

Udgivet af Forbundet. — Ansvarsh. Red. **Julius Hansen**, Vestre Boulevard 43, Kbhvn. V. — Trykt hos **Anton M. Jensen**, Admiralgade 24, Kbhvn. K.

DANSK HANDELS- OG KONTORMEDHJÆLPER TIDENDE

ORGAN FOR DANSK HANDELS-OG KONTORMEDHJÆLPERFORBUND

Nr. 8. 1. August 1936. 36te Aargang.

OVERENSKOMST MED VØLUND.

Ved Forhandling den 11. Juli mellem »Foreningen af Arbejdsgivere, der beskæftiger Handels- og Kontormedhjælpere« og Dansk Handels- og Kontormedhjælperforbund, er der opnaaet Enighed om en Lønoverenskomst med A/S Vølund, København.

I Dansk Handels- og Kontormedhjælperforbunds Historie vil »*Vølund-Sagen*« komme til at indtage sin særlige Plads. Denne Sags Udvikling og Forløb er nemlig af overordentlig stor Betydning for vort Forbund og i Virkeligheden symbolsk som Eksempel paa de Vanskeligheder, Organisationen har at kæmpe imod.

Det vil erindres, at denne Sags Oprindelse rækker adskillige Aar tilbage i Tiden. Allerede i 1932, endnu før Forbundet var indmeldt i De samvirkende Fagforbund, blev der rettet Henvendelse til Firmaet om Forhandling. Firmaet afviste Kravet herom, og efter at Indmeldelsen var sket pr. 1. Oktober s. A., blev Sagen overgivet til De samvirkende Fagforbund.

Imidlertid forhindrede Loven af 31. Januar 1933 om Forbud i et Aar mod alle Konflikter, at Firmaet og Arbejdsgiverforeningens Vægring ved at forhandle om denne Sag paa effektiv Maade kunde imødegaas.

Da Lovens Virkninger det følgende Aar var forsvundet, rejstes Sagen paany, og da Vægringen mod Forhandling opretholdtes, varslede Forbundet Konflikt til den 7. August 1934, og De samvirkende Fagforbund varslede til samme Dato Sympatistrejke for de øvrige Forbund, der havde Medlemmer beskæftigede hos Vølund. Inden Strejken blev effektiv, traadte Sagen imidlertid ind i en ny Face, idet Firmaet protesterede imod Strejkevarslets Lovlighed og anlagde Sag mod de 25 Kontormedhjælpere hos Vølund for Brud paa deres Kontrakt om 3 Maaneders Opsigelsesfrist.

Retssagens Gang vil være bekendt. Efter 2 Gange at være paadømt af Sø- og Handelsretten og 2 Gange af Højesteret, fastsloges det, at Forbundets Medlemmer var omfattet af Septemberforliget, og at en af Forbundet efter Reglerne i Septemberforliget varslet Strejke var lovlig, uanset Medlemmernes personlige Opsigelsesfrister.

Højesterets Dom af 3. April 1935 var saaledes en eklatant Sejr for Forbundet, men Vanskelighederne var ikke sluttet dermed, thi Dommen kunde selvsagt kun fastslaa selve det principielle i Sagen, men ikke tvinge Arbejdsgiverforeningen til Forhandling, og det saa i den første Tid ud til, at Arbejdsgiverforeningen vilde opretholde sin Modstand imod at indlade sig paa Afslutning af Overenskomster angaaende vore Medlemmer.

Imidlertid lykkedes det dog i Sommerens Løb at faa Føling med Arbejdsgiverforeningen, men før de egentlige Forhandlinger om Overenskomst med Vølund kunde paabegyndes, var der endnu adskillige principielle Spørgsmaal, der maatte løses. Dette er dog sket efterhaanden, først ved Forhandlingerne om og Afslutningen af Hovedoverenskomsten med Arbejdsgiverforeningen, dernæst ved Oprettelse af Arbejdsgiverforeningens særlige Underafdeling, »Foreningen af Arbejdsgivere, der beskæftiger Handels- og Kontormedhjælpere«, og efter dette Forhandlingerne om »Fællesbetingelser for Lønoverenskomster med de enkelte Medlemmer af Dansk Arbejdsgiverforening«.

Det siger sig selv, at alle disse forskellige Forhold har fordret Tid og Udsættelse atter og atter af Forhandlingerne om selve Overenskomsten med Vølund. Det er ikke at undres over, at Medlemmerne med Utaalmodighed spurgte efter Afslutningen paa Vølund-Sagen, som efterhaanden var blevet Organisationens Mærkesag, som ligeledes fulgtes med Opmærksomhed af Offentligheden.

Ogsaa Særforhandlingerne har budt paa Vanskeligheder. En Række Enkeltheder har maattet klares, og adskillige Hindringer har maattet ryddes til Side, før det lykkedes at naa frem til den afslut-

tende Forhandling, der fandt Sted Lørdag den 11. Juli.

Nu er imidlertid Overenskomsten en Kendsgerning, og dermed er der sat Punktum for »Vølund-Sagen«, og det paa en saadan Maade, at Organisationen i det store og hele finder Overenskomsten tilfredsstillende — selv om der naturligvis paa visse Punkter har maattet resigneres og ikke alle Krav er blevet opfyldt.

Det er sikkert med en Følelse af Befrielse, Medlemmerne vil modtage Meddelelsen om »Vølund-Sagens« Færdiggørelse gennem Oprettelsen af Overenskomsten med Firmaet, thi som allerede nævnt er denne Sag efterhaanden blevet en Mærkesag for Forbundet, ja en Prestige-Sag, hvis Udfald af mange blev betragtet som en Prøvesten for Forbundets faglige Forhandlingsevne.

Længe har det varet, før Uvishedens Skyer spredtes, men den Omstændighed, at Resultatet er opnaaet trods de mange Vanskeligheder, turde dog være et afgørende Bevis for, at Organisationen har bestaaet Prøven, og at Medlemmerne trygt kan lægge deres Sag i Forbundets Haand og vente et Resultat deraf.

»Vølund-Sagen« er nu afsluttet, og de Vanskeligheder af principiel Art, der fandtes paa dens Vej, er ryddet til Side. Dermed skulde ogsaa Mulighederne for et videregaaende fagligt Arbejde blandt Arbejdsgiverforeningens Medlemmer være til Stede, saaledes at det forhaabentlig kan forventes, at denne Sags Løsning vil give Stødet til øget Aktivitet paa det faglige Arbejde indenfor vort Forbund.

En vigtig Kongres!

EINHEITSVERBAND DER PRIVATANGESTELLTEN i Czekoslovakiet afholdt i Dagene 31. Maj og 1. Juni sin Kongres i Prag. Denne var overordentlig stærkt besøgt. Ikke alene et stort Antal Repræsentanter for Forbundet tog livligt Del i Kongressens Raadslagninger, men ogsaa mange Gæster fra Ind- og Udlandet, som havde fulgt Forbundets elskværdige Indbydelse.

Til disse Gæster hørte ogsaa undertegnede Forretningsfører for vort Forbund, Julius Hansen, som repræsenterede det skandinaviske Arbejdsfællesskab. Det maa være tilladt, inden Enkeltheder refereres, at pege paa, at Kongressen forløb i mønstergyldig Harmoni og Enighed.

Her mærkede man tydeligt, at Forbundsrepræsentanterne ikke var kommet for at øve Kritik over Detailler. Nej! De saa det store Maal, de bedømte det principielle Arbejde, og de gav tydeligt Udtryk for deres Tilfredshed med dette Arbejde.

Vort czekiske Broderforbunds Bestyrelse og særlig Generalsekretæren, Rigsdagsmedlem Robert Klein, kunde være tilfredse med Resultatet af deres Arbejde.

Det er meget vanskeligt indenfor vort Fagblads Rammer — med dets begrænsede Plads — at skrive om Enkeltheder i Raadslagningerne og særlig om den trykte Kongresberetning, som blev forelagt.

Den foreliggende trykte Beretning omfatter følgende Hovedafsnit:

1) Beretning om Virksomheden ..... 1930—1935
2) Nationaløkonomisk Virksomhed ..... 1930—1935
3) Kulturarbejde ..... 1930—1935
4) Socialpolitisk Virksomhed ..... 1930—1935

Og hver af disse Beretninger omfatter en stor Bog med Hundreder af Sider.

Alene Beretningen vedrørende Socialpolitiken omfatter 322 Tryksider af største Format.

Disse Bind giver et tydeligt Billede af Forbundets Virksomhed i de sidste 6 Aar, og giver Oplysninger om vort czekiske Broderforbunds vidtrækkende Opgaver og Maal.

Af Beretningen fremgaar den særlig bemærkelsesværdige Kendsgerning, at »Einheitsverband« nu er den største Fagorganisation i CSR. Medlemsantallet androg den 1. Marts d. A. 61,158.

En Sammenligning med de enkelte Organisationer i Skandinavien er dog ikke mulig; for det første, fordi Czekoslovakiet omfatter et meget større Organisationsomraade — Beretningen taler om 500,000 Privatmedhjælpere — og for det andet, fordi Organisationsomraadet er ganske anderledes. Jeg vil gerne berette noget om Organisationsspørgsmaalene.

Forbundet bærer Navnet »Einheitverband der Privatangestellten«. Af dette Navn fremgaar allerede, at man organiserer alle Medhjælpere, ogsaa naar de ikke har det ringeste med Handel eller Kontorarbejde at gøre. Saaledes organiserer man ved Siden af Handels- og Kontormedhjælpere ogsaa Handelsrejsende og Provisionsrejsende, bl. a. Industrimedhjælpere af alle Arter som Værkførere, Teknikere, Ingeniører, Konstruktører, Lys- Gas- og Vandkontrollører, samt Flyvepilot'er, Musikere, Dentister, Apotekere, Studenter o. s. v.

I socialpolitisk Henseende har man i CSR. endnu ikke opnaaet mange af de Ting, som vi allerede i lange Tider har betragtet som Selvfølgeligheder. Vi behøver kun at tænke paa den lovmæssigt fastsatte Søndagshvile og Butikslukketiden.

I CSR. hersker der — hvilket fremgaar af Beretningen — i denne Henseende én Forvirring, da det til Dels er overladt til Distrikterne eller Kommunerne selv at fastsætte disse Bestemmelser.

Derimod eksisterer der i CSR. en særlig Arbejdsret for Privatmedhjælpere. Vore Medlemmer og Læsere ved, at vi i Danmark ikke ser Fremskridtet i Oprettelsen af en særlig Medhjælperret, men derimod i den mest vidtgaaende Udvikling af den almindelige Arbejdsret.

Forbundets Arbejdsydelse er overordentlig paa Grund af Faggruppernes Mængde. Og det er saaledes intet Under, at Forbundet for at udføre sine Opgaver beskæftiger 130 Personer. Man maa ikke glemme at nævne, at den økonomiske Krise raser ganske særlig stærkt i CSR., og at Nøden og Elendigheden har antaget Former, som — heldigvis — er os ganske ubekendte. Det er saa meget des glædeligere, at vor Broderorganisation til Trods herfor har taget et stærkt Opsving.

Medlemsfluktuationen har været ret stor i Kongresperioden og der bliver i Beretningen fuldkommen rigtig peget paa, at det gælder om at styrke Medlemmerne i deres Opfattelser og atter at erobre de mistede Medlemmer.

Forbundet spiller en stor Rolle i det offentlige Liv. Generalsekretær Robert Klein er ikke blot Rigsdagsmedlem, men ogsaa Medlem i særdeles mange Institutioner. Han hører til det snævre Forretningsudvalg i den faglige Landsorganisation.

Forbundet har i Aaret 1935 rejst en smuk ny Forbundsbygning og driver ogsaa eget Trykkeri. Trykkeriet betaler sig sikkert godt for »Einheitverband«, da dets Behov af Tryksager er meget stort. Man maa ikke glemme, at CSR. ikke er et ensartet Sprogomraade. I CSR. bliver der talt 5 Sprog, og de vigtige Tidsskrifter udkommer derfor paa forskellige Sprog. Desuden findes der særlige Tidsskrifter for enkelte Faggrupper, og endvidere bliver der i store Byer og Distrikter udgivet lokale Tidsskrifter. Alle Medlemmerne faar »Einheitsverband«s Hovedorgan gratis tilsendt.

Forbundet udgiver ogsaa socialpolitiske og arbejdsretslige Skrifter og planlægger Oprettelsen af egen Boghandel. Man kan overhovedet sige, at den czekiske Organisation ved Siden af Arbejdet for Medhjælpernes materielle og sociale Bedrestilling gør meget for deres Videreuddannelse.

Ungdomsarbejdet er ogsaa en Opgave, som Forbundet ofrer meget paa. Ved Udgangen af 1935 havde det 5,938 Ungdomsmedlemmer. Der udgives ogsaa et særligt Tidsskrift for Ungdommen.

Om Organisationsforholdene i CSR. kan det endnu siges, at der eksisterer mange borgerlige Organisationer, som »Einheitsverband« konkurrerer med; derunder f. Eks. »Deutschnationaler Handlungsgehilfenverband«, som forlængst er udslettet af Billedet i Tyskland selv.

Vore Kontorer.

Svendborg.

HERMED bringer vi et Billede af Svendborg Afdelings nyligt oprettede Kontor, der er beliggende paa første Sal i den af Fællesorganisationen i Svendborg opførte nye Forsamlingsbygning, Vestergade 23.

Det var i sin Tid vanskeligt for Forbundet at vinde Fodfæste paa Fyn, og særligt i Svendborg var Forholdene ugunstige. Afdelingens Start i 1907 blev paa det kraftigste bekæmpet af den lokale Handelsstandsforening, der gjorde, hvad den formaaede for at faa Afdelingen aflivet, dog uden Held. Den Foreningsfrihed, som Grundloven sikrede Borger og Bonde, havde disse ikke tænkt sig ogsaa skulde udstrækkes til Arbejdere og Medhjælpere.

Trods Vanskeligheder af mange Slags lykkedes det dog Afdelingen at vinde fremad, og ved Verdenskrigens Afslutning lykkedes det i Svendborg, som andre Steder at faa et organisationsmæssigt Gennembrud, men de Resultater, som man naaede, kunde ikke fastholdes, da Nedgangstiden efter 1920 satte ind. I 12 Aar maatte Afdelingen kæmpe for sin Eksistens.



Svendborg Afdelings Ekspeditionskontor.

Krigen skabte i sin Tid Betingelser for Organisationens Fremgang. Verdenskrisen, som satte ind efter 1929, gjorde det samme. For 4 Aar siden havde Afdelingen et Medlemsantal paa 100, som nu er steget til 250. Dette Medlemsantal har muliggjort for Afdelingen at faa oprettet en Række Overenskomster, saaledes at ca. 50 pCt. af Afdelingens Medlemmer har kollektiv Overenskomst.

Det forøgede Arbejde medførte imidlertid, at man maatte gaa til Oprettelse af fast Kontor, og Bestyrelsen vedtog da for 2 Aar siden at oprette et Etableringsfond til Bestridelse af Udgifterne ved Oprettelse af fast Kontor, og dette Resultat er nu naaet, takket være ikke mindst Formanden O. Falkø's Energi og Vilje til at føre Sagen igennem, assisteret af Kassereren Erik Christensen.

Kontoret er rummeligt og smukt møbleret med Egetræs Møbler. Foruden den daglige Ekspedition er der Plads til, at Bestyrelsen kan afholde sine Møder paa Kontoret.

Vi ønsker Afdelingen til Lykke med de nye Lokaler og haaber, at disse maa hjælpe til at føre Afdelingen yderligere frem.

»Einheitsverband« er selvfølgelig tilsluttet saavel den czekiske Landsorganisation som »Internationaler Bund der Privatangestellten« og betragter det socialdemokratiske Parti som sin parlamentariske Repræsentation.

Nødvendigheden heraf begrundede Generalsekretær, Kollega Klein udmærket i sin Tale. Og da der ogsaa hos os endnu eksisterer saakaldte Neutralitetsfanatikere, citeres nogle Sætninger af denne Fremstilling:

»Hvis en Faggruppe tillader, at dens Program flyder ud i Neutralitetens Taage og i upolitisk Holdning, saa havner den i den fascistiske Lejr, hvad enten den vil eller ej. Af Erfaringerne fra Italien og Tyskland ved vi, at Fascismen først og fremmest vender sig imod Højreretningerne indenfor Arbejdernes og Funktionærernes Kreds, at den tilintetgør den moderne Socialpolitik og ødelægger de frie Fagforeninger. Og de nævnte Grupper arbejder hen imod en Tilstand, som tilintetgør Grundlaget for vort Liv.

Med Stolthed og fuldt bevidste erklærer vi gerne, at vi er en Del af Arbejderbevægelsen, og denne er netop Bevægelsen for de arbejdende Mennesker, til hvilke vi ogsaa hører!«

Til Slut skal endnu nævnes, at Kongressen tilsluttede sig et Opraab til Medhjælperne, i hvilket Kravene for de enkelte Fag, som er repræsenteret i Forbundet, blev nævnt. Det er ganske umuligt for mig — af Mangel paa Plads — at komme ind paa alle de forskellige Krav, der omfatter hele det offentlige Liv, eller at gengive hele Opraabet, der omfatter 7 Tryksider største Format. Jeg vil nøjes med enkelte Ord, som indeholder en principiel Tilslutning til Demokratiet:

»Vil vi opfylde de Opgaver, der ligger foran os, maa vi støtte de Kræfter, som i Henhold til deres Program kæmper for Demokratiets Opretholdelse. Uden Demokrati ingen Frihed for Fagbevægelsen! Denne Frihed vil vi under alle Omstændigheder vide at værne. Den er en Borgen for en Videreudvikling af den czekiske Fagbevægelse, indenfor hvilken vort Enhedsforbund indtager en saa fremragende Stilling.«

Jeg kan slutte min Beretning med Ønsket om, at det maa lykkes for vor czekiske Broderorganisation i videst mulige Omfang at gennemføre sine Krav. Det vilde være en Velsignelse for hele den internationale Arbejderbevægelse.

Julius Hansen.

---

10 Maaneders Bestemmelsen.

Dispensationen bortfaldet.

DA Venstre og de konservative i Vinteren 1934—35 nedstemte Regeringens Forslag om ekstraordinær Hjælp til de arbejdsløse, vedtog Hovedbestyrelsen at benytte sig af den Adgang, der findes i Arbejdsløshedsloven til at søge Dispensation fra 10 Maaneders Bestemmelsen, d. v. s. fra Bestemmelsen om, at Understøttelse kun kan udbetales til Medlemmer, der har haft mindst 10 Maaneders Beskæftigelse i de sidst forløbne 2 Aar.

Ansøgningen herom blev imødekommet af Socialministeriet fra April 1935 at regne, og siden er Tilladelsen til at dispensere fra nævnte Lovbestemmelse stadig blevet fornyet, senest til 30. Juni 1936. Da der paa dette Tidspunkt stadig fandtes et betydeligt Antal af de arbejdsløse Medlemmer, der ikke opfyldte Kravet om 10 Maaneders Arbejde i 2 Aar, besluttede Hovedbestyrelsen paany at søge Dispensationen forlænget, men modtog som Svar paa Ansøgningen til Arbejdsdirektoratet herom, følgende Afslag:

»Ved Skrivelse af 10. Juni, har den ærede Hovedledelse anmodet Direktoratet om at ville indstille til Socialministe-

riet, at der for Juli Kvartal d. A. meddeles nærværende Kasse Dispensation fra den i Arbejdsløshedslovens § 15, Stk. 4, Pkt. 1, fastsatte Bestemmelse om, at Retten til at erholde Arbejdsløshedsunderstøttelse bortfalder, saafremt et Medlem ikke i Løbet af de forud for Understøttelsesudbetalingen gaaende 2 Aar har haft Arbejde i mindst 10 Maaneder.

Paa Foranledning heraf skal Direktoratet meddele, at da der ikke for Tiden hersker, eller indenfor de sidste 2 Aar har hersket extraordinær Arbejdsløshed i mindst 8 Maaneder indenfor Arbejdsløshedskassen, er Betingelserne for, at omhandlede Dispensation skal kunne meddeles Kassen, saaledes ikke til Stede, jfr. Lovens § 15, Stk. 4, sidste Pkt., sammenholdt med § 19, Stk. 5 og 6, og Direktoratet ser sig derfor ikke i Stand til overfor Socialministeriet at indstille Kassen til fortsat Dispensation.«

De Bestemmelser, der peges paa i Skrivelsen lyder saaledes:

§ 15, Stk. 4. Retten til at erholde Understøttelse bortfalder, naar et Medlem ikke har haft Arbejde i mindst 10 Maaneder i Løbet af de sidste 2 Aar før Understøttelsens Udbetaling. Socialministeren kan tillade, at denne Bestemmelse midlertidig sættes ud af Kraft i Tilfælde af, at der hersker eller indenfor de sidste 2 Aar i mindst 8 Maaneder har hersket ekstraordinær stor Arbejdsløshed i det paagældende Fag.

§ 19, Stk. 5 fastsætter Udregningsmaaden for Fastsættelsen af, om der hersker Krise i Faget og for Aabningen af Fortsættelseskassen for Udbetaling, og i

Stk. 6 hedder det: Selv om Ledighedsprocenten i en Kasse ikke overstiger Kassens Normal-Ledighedsprocent i den Udstrækning, som er fastsat i Stk. 5, kan Bestyrelsen dog med Direktørens Godkendelse beslutte at aabne Kassen for Udbetaling, naar over 40 pCt. af de ledigmeldte Medlemmer har opbrugt deres vedtægtsmæssige Understøttelse, og Ledighedsprocenten i Kassen derhos andrager mindst 7½ pCt., eller for Kasser, hvis Medlemstal ligger under 200, mindst 10 pCt. Ligeledes kan Bestyrelsen med Direktørens Godkendelse aabne Kassen for Udbetaling, naar mindst 50 pCt. af Kassens Medlemmer er ledigmeldte.

Hvad Arbejdsløsheden blandt Medlemmerne angaar stiller Forholdene sig saaledes:

	1935		1936	
I Januar.....	1897	8,7 pCt.	1676	7,3 pCt.
I April	1979	9,0 »	2046	8,7 »
I Juli	1388	6,3 »	1270	5,4 »
I Oktober	1533	6,8 »		

Som det vil ses, er Arbejdsløsheden i Øjeblikket lav indenfor vor Arbejdsløshedskasse, idet der for Tiden kun er 1270 ledige Medlemmer, og Arbejdsløshedsprocenten er nede paa 5,4, hvad den ikke har været i mange Aar. Under disse Forhold er det ikke muligt at faa Arbejdsdirektoratets Afgørelse omstødt, selv om det er beklageligt, at de mange ledige Medlemmer, der er faldet for 10 Maaneders Bestemmelsen, mister Adgangen til at oppebære Understøttelse gennem Arbejdsløshedskassen.

Det kan til Slut nævnes, at Dispensationen fra 10 Maaneders Bestemmelsen i Tiden 1. April 1935 til 30. Juni 1936 har bevirket en Merudgift til Understøttelse paa ca. 180,000 Kr.

Sygdom blandt kendte Kolleger.

FORMANDEN for Svenska Handelsarbetareförbundet J. A. Lundgren, blev d. 6. Juli — 8 Dage før Forbundets Kongres skulde begynde — syg paa sit Kontor, formentlig som Følge af Overanstrengelse med Forberedelserne til Kongressen, og maatte lade sig indlægge paa Hospitalet i Malmø.

J. A. Lundgren, der saaledes for første Gang i sin 30-aarige Formandstid var fraværende fra en Kongres, er dog i god Bedring og kan ventelig udskrives omkring Midten af August Maaned.

Ogsaa det norske Forbunds Formand, Albert Raaen, har været syg og indlagt paa Hospitalet. Albert Raaen var den 13. Juni udsat for et Ulykkestilfælde, hvorved han paadrog sig et stygt Benbrud. Heldigvis er Raaen nu udskrevet fra Sygehuset, og Brudet er i god Bedring, men ogsaa det norske Forbund staar overfor at skulle afholde Kongres, saa det er særdeles uheldigt, at Formanden umiddelbart forud er gjort uarbejdsdygtig for en Tid.

Heller ikke vort Forbund er gaaet fri for Sygdom, idet Hovedkasserer Aksel Olsson siden den 13. Maj har været sygemeldt som Følge af Mavesaar. Aksel Olsson blev syg under et Forretningsudvalgsmøde og har i over 2 Maaneder maattet holde Sengen. Han er dog nu for opgaaende, men maa endnu holde sig i Ro i nogen Tid. Forhaabentlig vil Aksel Olssons Helbredelse skride saadan frem, at han vil kunne deltage i Kongressen i August.

Vi ønsker herved for alle de tre Kolleger, at de snart paany maa være raske, og at de maa gaa ud af Sygdommen uden Mén.

Julius Hansen.

Velkommen, Axel Gundel.

FORBUNDETS STIFTER og første Formand Axel Gundel, der siden 1911 har opholdt sig i U. S. A., vil efter Indbydelse af Forbundet aflægge sit gamle Fædreland et Besøg i Aar.

Axel Gundel ankommer over Hamburg til København den 7. August og forbliver her i Landet til den 22. September, hvilken Dato Tilbagerejsen tiltrædes. Gundel faar saaledes Lejlighed til at overvære Forbundets Kongres, der forhaabentlig vil give ham et Indtryk af Forbundets Vækst og indre Udvikling igennem de mange Aar, Axel Gundel har opholdt sig i Amerika.



Axel Gundel.

Der er selvfølgelig ikke saa mange Medlemmer tilbage, som har personlig Bekendtskab til Axel Gundel fra Tiden før 1911, men Forbundet har igennem Aarene staaet i stadig skriftlig Forbindelse med Gundel, og gennem Dansk Handels- og Kontormedhjælper Tidende har Medlemmerne Tid efter anden modtaget Hilsener fra Gundel, ligesom det vil erindres, at Gundel i en Radioudsendelse fra U. S. A. i Efteraaret 1935 sendte Forbundet og dets Medlemmer en Hilsen. I frisk Minde vil Gundels Artikelserie: »Kunsten at søge Plads« ogsaa være.

Axel Gundel har gennem Aarene i det Fremmede bevaret en stadig Kærlighed til det Fag og den Stand, han tilhørte, og hvis Kaar han gennem Oprettelsen af Forbundet søgte at forbedre. Derfor har han ogsaa med levende Interesse fulgt Organisationens Arbejde og glædet sig over dens Fremgang og de vundne Resultater.

Nu bliver der Lejlighed for ham til paa nærmeste Hold at se Resultaterne af det Arbejde, han paabegyndte i Aaret 1900 under smaa og beskedne Forhold, og der bliver Lejlighed for Kongressens Deltagere og for mange andre af vore Medlemmer til at stifte personlig Bekendtskab med den Mand, vi skylder Initiativet til vor Organisation.

Vi haaber, Rejsen til Danmark maa blive en Oplevelse for Gundel og et kært Minde for ham i Fremtiden og udtaler i Haabet herom et

hjertelig Velkommen til Danmark,

Axel Gundel.

Julius Hansen.

Ved Pladsskifte.

»Medlemmerne bør, forinden nyt Engagement indgaas, rette Henvendelse til Formanden i den By, hvor Pladsen skal tiltrædes. Findes ingen Afdeling paa Pladsen, rettes Henvendelsen til Hovedkontoret.«

Hovedbestyrelsesmødet

28.—30. Juni 1936.

FORBUNDETS HOVEDBESTYRELSE var samlet til Møde paa Hovedkontoret i København i Dagene 28.—30. Juni.

Forretningsfører Julius Hansen aabnede Mødet Kl. 10 og overbragte en Hilsen fra Hovedkasserer Aksel Olsson, der var forhindret i at være til Stede paa Grund af Sygdom. Dernæst bød Forretningsføreren Aage Erichsen, Odense, Velkommen som nyt Medlem af Hovedbestyrelsen i Stedet for Robert Larsen, Nakskov, der er blevet ansat som Rejsesekretær, og som saadan har Ret til at overvære Hovedbestyrelsesmøderne.

Efter at Hovedbestyrelsens og Forretningsudvalgets Forhandlingsprotokoller var henholdsvis godkendt og taget til Efterretning, fulgte

Forretningsførerens Beretning:

Forretningsføreren indledede med en Omtale af den organisatoriske Virksomhed i Kvartalet. Tilgangen af nye Medlemmer har i Maanederne Marts—Maj været 1,338, hvilket omtrent svarer til Indmeldelsesantallet i de samme Maaneder i Fjor.

Medlemsantallet udgjorde pr. 31. Marts: 25,018, hvoraf 3522 var Lærlinge. I Aarets Løb har der været en Fremgang i Medlemsantallet paa 1621 og i den 4-aarige Kongresperiode en samlet Fremgang paa 9006 Medlemmer, deraf 1467 Lærlingemedlemmer. Pr. Dato er Medlemsantallet: 25,815.

Forretningsføreren nævnte Fremgangen for enkelte af Afdelingerne og oplyste derpaa, at Hjælpefondens Medlemsantal pr. 1. Juni udgjorde 2004, hvilket betød en Fremgang i Kongresperioden paa 110 Medlemmer.

Forretningsføreren havde deltaget i en Generalforsamling i Esbjerg Afdeling, hvor det var blevet vedtaget at vælge en fastlønnet Formand, der tillige bliver Rejsesekretær, og denne Ordning var tiltraadt ved skriftlig Afstemning i Hovedbestyrelsen. Forretningsføreren omtalte endvidere, at Aarhus Afdeling fra Oktober Flyttedag havde lejet nye Kontorlokaler, og at Svendborg Afdeling havde oprettet et fast Kontor.

Stævne har været afholdt i Slagelse den 7. Juni med ca. 100 Deltagere. Taler var Johs. Christiansen, Nykøbing F., og et Stævne afholdtes i Odense den 5. Juli med Gustav Pedersen og Henry Gran som Talere. Endvidere vil der blive afholdt et Stævne i Rebild Bakker for de nordjyske Afdelinger med Forretningsføreren som Taler.

Lemvig Afdeling er indmeldt i Arbejdernes Fællesorganisation og har faaet Forbundets Tilladelse hertil.

Der har været afholdt Møde i De samvirkende Fagforbunds Grænseudvalg angaaende Grænsestriden med Dansk Funktionærforbund. Nogen Afgørelse af Sagen forelaa endnu ikke.

Forbundet har afgivet Erklæring i 13 Lærlingesager, som nærmere omtaltes. 2 Lærlingevoldgiftssager har fundet sin Afgørelse i København, og disse indbragte i Erstatning til Lærlingene henholdsvis Kr. 850.00 og Kr. 150.00.

Forbundet har endvidere til Udtalelse haft en Række Ansøgninger fra Udlændinge om Arbejdstilladelse og har afgivet Erklæring herom.

Medlem 2512 V. B. Jochumsen, Nykøbing F., er af Forretningsudvalget blevet ekskluderet som Følge af, at Medlemmet har paataget sig Malerarbejde hos en blokeret Malermester.

Angaaende det faglige Arbejde oplyste Forretningsføreren, at Stor-Lockouten var blevet afsluttet ved den vedtagne Lov om Arbejdets Genoptagelse og Henvisning til Voldgifts-Afgørelse af de Sager, hvorom der ikke ved fornyet Forhandling kunde opnaas Enighed.

Forretningsføreren omtalte derefter de løbende Lønsager med Medlemmer af Arbejdsgiverforeningen og oplyste endvidere, at der var afsluttet Overenskomst med følgende Firmaer under Arbejdsgiverforeningen: A. W. Kirkebye, København, Odense Staalskibsværft, Firmaet S. C. Sørensen, Randers, og Danske Købmænds Handels-Aktieselskab, København. Endvidere er afsluttet Overenskomst med Fællesforeningen for Danmarks Brugsforeninger.

Siden sidste Hovedbestyrelsesmøde er der rejst 4 nye Lønsager og afsluttet 24 nye Overenskomster, 2 Lønaftaler og 9 Overenskomsttillæg. Af løbende Lønsager er der 25 i Provinsen og 12 i København, ialt 37. Antallet af i Kraft værende Overenskomster er nu 319. Heraf omfatter 12 flere Afdelinger, 115 er afsluttet af Københavns Afdeling og Resten 192 af Provinsafdelingerne. Af Overenskomsterne er 40 kommunale, 105 kooperative, 35 er afsluttet med Arbejdsgiverforeningen, 38 med Dansk Principalforening, 62 med private Firmaer og 27 er Lønaftaler, medens som nævnt 12 omfatter flere Afdelinger.

Af løbende Konflikter findes der endnu 5. Konflikt har været varslet over for A/S Britgoods, København, hvilken Konflikt dog senere er aflyst, da Overenskomst blev oprettet.

I øvrigt er der afsluttet 9 andre Sager af faglig Art, og 13 saadanne Sager er løbende.

Der er oprettet 9 nye Klubber, og desuden er der oprettet en ny Fællesklub, nemlig Dansk Dommer- og Politikontoristforening. Derefter findes der 5 Landsklubber med 84 Underklubber og 113 Firmaklubber.

Forretningsføreren gav sluttelig forskellige Oplysninger om Undervisningsvirksomheden i den forløbne Vinterperiode. 16 Afdelinger har iværksat Undervisningskursus, hvori har deltaget 281 Medlemmer, og til disse Kursus er af Forbundet udbetalt i Tilskud Kr. 1,650 97 Derudover har dog Aalborg og Aarhus Afdelinger afholdt Kursus med ialt 230 Deltagere, men Opgørelse over Udgifterne forelaa endnu ikke.

Studiekredse har været afholdt af 7 Afdelinger, og desuden har der været arrangeret særlige kommunale Studiekredse i København med ialt 170 Deltagere.

Forbundet har efter Indbydelse fra Svenska Handelsarbetareförbundet sendt en Repræsentant til Forbundets Feriekursus paa Viskadalens Folkehøjskole.

I Diskussionen om Beretningen deltog: Gustav Pedersen, Henry Blach, Niels Jørgensen, P. Olesen og Chr. Jørgensen, hvorefter Forretningsføreren replicerede.

Beretningen godkendtes eenstemmigt.

Hovedkassererens Beretning.

I Hovedkassererens Forfald gav Forretningsføreren forskellige Oplysninger angaaende Arbejdsløshedskassens Virksomhed i Regnskabsaaret. Der var ialt indgaaet 4,302 Begæringer om Arbejdsløshedsunderstøttelse, hvoraf kun nogle faa ikke var anerkendt, fordi de paagældende ikke opfyldte Betingelserne for at oppebære Understøttelse.

Ledighedsprocenten har ligget meget lavt i Regnskabsaaret, nemlig mellem 6—8 mod i det foregaaende Regnskabsaar mellem 8—10 pCt. Ved Udgangen af April Maaned var Arbejdsløshedsprocenten 7,5. De forbedrede Forhold har bevirket, at Fortsættelseskassen ikke har kunnet aabne for Udbetaling. Derimod har den givne Dispensation fra 10 Maaneders Bestemmelsen været til Gavn for de ledige Medlemmer. I 1935/36 har denne Foranstaltning bevirket en Merudgift for Arbejdsløshedskassen paa Kr. 143,377.00.

I vedtægtsmæssig Understøttelse er der i Regnskabsaaret udbetalt Kr. 656,043.00.

Af de indgaaede Arbejdsløshedsanmeldelser var 77,3 pCt. fra Medlemmer, der var blevet opsagt, 7,3 pCt. havde selv opsagt deres Plads, 5,8 pCt. var ledige efter Militærtjeneste, 3,6 pCt. efter Sygdom og 6 pCt. af andre Aarsager.

Den vedtægtsmæssige Understøttelse er ydet for 265,844 Dage. 55,5 pCt. blev ydet efter Understøttelsessatsen Kr. 2.00 pr. Dag, 17,0 pCt. efter Kr. 2.50 pr. Dag, 5,5 pCt. efter Kr. 3.00 pr. Dag for Forsørgere, 11,2 pCt. efter Kr. 3.00 for Ikke-Forsørgere, 10,8 pCt. efter Kr. 4.00 pr. Dag for Forsørgere.

Antallet af Karensdage, der fremkom ved nye Begæringer om Understøttelse, har udgjort 22,154. Af de understøttede ledige Medlemmer var 76,3 pCt. Mænd og 23,7 pCt. Kvinder. Arbejdsløsheden fordeler sig paa Brancherne saaledes: Kolonial: 35,0 pCt., Kontor: 19,5 pCt., Manufaktur: 18,0 pCt., Isenkram: 7,6 pCt., medens Resten er fordelt paa de øvrige Brancher. Af de ledige var 656 under 21 Aar, 1687 mellem 21—24 Aar, 982 mellem 25—29 Aar, 739 mellem 30—39 Aar og 338 over 40 Aar. Det samlede Billede viser, at 75 pCt. af de ledige var under 30 Aar og 25 pCt. 30 Aar og derover.

I Rejsehjælp er der ydet Kr. 13,593,15 til 945 Medlemmer. I Skoleunderstøttelse er der gennem Arbejdsløshedskassen udbetalt Kr. 24,106.62 til 115 Medlemmer, og desuden er der direkte af Arbejdsdirektoratet udbetalt gennem Skolerne Kr. 12,666,40. I Juleunderstøttelse er der af Arbejdsløshedskassen ydet Kr. 19,555.50 til 1158 ledige og af Reservefonden Kr. 8,041.00. til 458 ledige. Arbejdsløsheden for samtlige arbejdsløse Medlemmer baade understøttede og ikke-understøttede udgjorde 8,5 pCt.

Til den offentlige Arbejdsanvisning var i Marts Maaned tilmeldt 3,735 Handels- og Kontormedhjælpere, hvoraf 2,073 var organiseret.

Af Hjælpefonden var der i Aarets Løb udbetalt Kr. 23,272.25 i Understøttelse for 11,454 Dage. Endelig er der af Reservefonden til konfliktberørte Medlemmer, i Juleunderstøttelse m. m. udbetalt ialt Kr. 86,835.89.

Tilsammen er af de forskellige Understøttelseskonti i Regnskabsaaret 1935—36 udbetalt følgende:

Vedtægtsmæssig Understøttelse	Kr.	656,043.00
Rejsehjælp	»	13,593.15
Skoleunderstøttelse	»	24,106.62
Vedtægtsmæssig Juleunderstøttelse	»	19,555.50
Hjælpefondsunderstøttelse	»	23,272.25
Reservefondsunderstøttelse	»	86,835.89
	Kr.	823,406.41
Mod i forrige Regnskabsaar	Kr.	780,903.78

I Tilknytning til disse Oplysninger meddelte Forretningsføreren, at Arbejdsdirektoratet havde afslaaet Ansøgningen om Forlængelse af Dispensationen fra 10 Maaneders-Bestemmelsen ud over den 30. Juni. Endvidere var Anmodningen om Tilladelse til at overføre Fortsættelseskassens Kontingent til Arbejdsløshedskassen ligeledes blevet afslaaet.

Meddelelserne toges til Efterretning.

Retshjælpens Virksomhed.

Forretningsføreren meddelte, at der i Kvartalet var bevilget Retshjælp i 18 Tilfælde og nægtet i 2 Tilfælde. 13 Sager var afsluttet, deraf var 3 vundet, 7 forligt og 3 tabt. Endvidere er vundet en Sag, hvor Medlemmet fik tilkendt Kr. 1,680.00, men da Debitor afgik ved Døden faa Dage efter, er Fordringen anmeldt i Boet. Ialt er der i Hovedstol og Renter inddrevet Kr. 1,842.42 og i Omkostninger Kr. 297.50, tilsammen Kr. 2,139.92. I Mindelighed er ordnet 9 Sager, der indbragte Kr. 913.91. For Tiden er 27 Sager verserende.

Finansielle Forhold.

Det vedtoges at fordele Kr. 12,420.00 som Administrationstilskud fra Arbejdsløshedskassen til 45 Afdelinger, der i Aarets Løb har haft et gennemsnitligt Medlemsantal paa mindst 75.

Derefter forelagde Forretningsføreren Aarsregnskabet for 1935—36.

Efter en Diskussion, hvori deltog Gustav Pedersen, S. Chr. Sørensen, P. Mikkelsen, P. Olesen og Forretningsføreren godkendtes samtlige Regnskaber. Endvidere forelagde Forretningsføreren Regnskaberne for Kongresperioden 1932—36. Disse toges til Efterretning, idet de vil blive forelagt Kongressen og Delegeretmødet.

Revisionsprotokollen oplæstes og toges til Efterretning.

Dernæst behandledes Spørgsmaalet om Administrationstilskud til Afdelingerne med fast Administration. Tilskudet fastsattes for Halvaaret indtil den 30. September.

Kongressen.

Forretningsføreren gav forskellige Oplysninger om Forarbejdet til Kongressen. Han omtalte de udsendte Indbydelser og Svarene herpaa. Dernæst forelagde Forretningsføreren Forslag til Dagsorden og Forretningsorden samt Program for Kongressen, og disse Forslag godkendtes.

Endvidere vedtoges det at foreslaa Gustav Pedersen, Chr. Skjolding, og P. Mikkelsen som Ordstyrere og Harald Heie, Viggo Pedersen, Henry Gran og Niels Jørgensen som Sekretærer.

Det vedtoges at lade Forretningsudvalget fungere som Mandatudvalg og kræve Mandaterne indsendt til Godkendelse senest den 10. August.

Pensionsudvalget aflagde Beretning. Det vedtoges ikke at fremkomme med Forslag til Kongressen om nogen Pensionsordning.

Dernæst behandledes de indkomne Forslag samt de Forslag, Hovedbestyrelsen agtede at stille paa Kongressen, og der valgtes Ordførere for Hovedbestyrelsen til de forskellige Forslag.

Faglige Spørgsmaal.

Forretningsføreren gav Oplysninger om Overenskomsten med Københavns Kommune. Denne Overenskomst var ikke opsagt, idet Opsigelsesfristen var blevet udsat indtil den 30. Juni. Enighed var ikke opnaaet ved de hidtil afholdte Forhandlinger. Det vedtoges derfor at opsige Overenskomsten med tilbagevirkende Kraft til den 1. April.

Endvidere redegjorde Forretningsføreren for de med C. Schous Fabriker A/S afholdte Forhandlinger, hvorved der var opnaaet Enighed om en ny Overenskomst. — Tillige godkendtes Overenskomsten med Fællesforeningen for Danmarks Brugsforeninger samt Overenskomsterne med Andelsslagterierne i Rønne, Grenaa, Horsens, Kolding, Odense og Vejle.

Kommunale Kursus.

Forretningsføreren gav forskellige Oplysninger om det kommunale Kursus for Provinsmedlemmer, hvortil der var indtegnet et betydeligt Antal Deltagere. Det udarbejdede Program godkendtes. Det vedtoges at vælge Vilh. Jacobsen, Aarhus, som Kursusleder. Endvidere vedtoges det til Aabningen af Kursuset, den 26. Juli, at indbyde Repræsentanter for Købstadforeningen, de københavnske Hovedbestyrelsesmedlemmer, Pressen m. fl.

Ligeledes omtaltes det specielle kommunale Kursus for københavnske Medlemmer, der første Gang afholdes i Aar i Dagene 30. August—2. September. Det udarbejdede Program godkendtes. Det vedtoges at afholde et særligt Aabningsmøde med Taler af Gustav Pedersen, Julius Hansen og Niels Skade. Sidstnævnte valgtes som Kursusleder.

Ungdomsarbejdet.

Nye Ungdomsgrupper er oprettet i Aabenraa og Maribo, og Antallet af Ungdomsgrupper er derefter 40.

Der har været afholdt en Pinselejr ved Gals Klint ved Middelfart, hvori deltog 8 Afdelinger med ialt 94 Deltagere. Talere var Niels Jørgensen og Henry Gran. Der er for første Halvaar 1936—37 udbetalt Kr. 2,531.00 i Tilskud til 36 Afdelinger. I Maanederne Marts—Maj har Tilgangen af Lærlinge og Medhjælpere under 20 Aar været ialt 583. Der har efter Medhjælperungdommens Dag været iværksat en særlig Agitationskampagne med Agitationspræmier til Agitatorerne, i hvilken Kampagne 21 Afdelinger har deltaget.

Der er iøvrigt fremstillet et nyt Parti Cyklevimpler og et nyt Oplag af »Vejledning i Sommerarbejdet«.

Meddelelserne toges til Efterretning.

Skandinaviske Kongresser.

Der forelaa Indbydelse fra Svenska Handelsarbetareförbundet og Norges Handels- og Kontorfunksjonærers Forbund til Kongres. Til den svenske Kongres, der afholdtes i Malmø i Dagene 13.—18. Juli, valgtes som Repræsentanter: Julius Hansen, Vilh. Jacobsen og Harald Heie, og til det norske Forbunds Landsmøde, der afholdes i Gjøvik i Dagene: 4.—8. August, valgtes Julius Hansen og Viggo Pedersen.

Forskelligt.

Ud over de særlig omtalte Spørgsmaal behandledes endnu en lang Række administrative og faglige Sager, ligesom der blev givet Oplysninger om forskellige internationale Forhold.

Mødet sluttede den 30. Juni med, at Forretningsføreren takkede Hovedbestyrelsens Medlemmer for godt Samarbejde i den forløbne Kongresperiode.

FERIEN tilbringes paa
Medhjælpernes egne Feriehjem

H. K.s STRANDHUS,
Karlslunde pr. Taastrup,

BORSHØJGAARD,
Tisvildeleje.

Forlang Prospekt.

Prøv en Weekend
paa et af Feriehjemmene. Prisen herfor er
med Lørdagsmiddag Kr. 7.25
uden do. Kr. 5.75

Vor juridiske Konsulent gennem 25 Aar.

FRA 1. April 1911 blev Overretssagfører Ejnar Hansen knyttet til Organisationen som fast juridisk Konsulent, og han har siden uafbrudt været vor Sagfører i alle Medhjælpersager, saaledes at han i Aar kan fejre 25 Aars Jubilæum. I de forløbne 25 Aar har Overretssagfører Ejnar Hansen varetaget Medhjælpernes Interesser paa den bedste Maade. Han har fremmet vore Sager saa hurtigt, som det overhovedet var muligt efter de gældende Retsregler og Retsplejelove. Afregning er altid fulgt aldeles omgaaende.



Ejnar Hansen.

Derved, at Overretssagføreren i saa lang en Aarrække alene har repræsenteret Medhjælperinteresser overfor Retterne, har bevirket, at han har erhvervet sig en Indsigt, en Position og en Autoritet, som kun kan være i Medhjælpernes Interesse. — Det er desværre ikke muligt at fremstille en samlet Statistik over Resultatet af de Retssager, Overretssagføreren har ført for os i Aarene før 1922. Fra 1. April 1922 og til Dato har Overretssagfører Ejnar Hansen ført ialt 666 Sager, af disse er 360 vundne, 189 forligte, 58 hævet og 59 tabte. Disse Tal alene taler deres tydelige Sprog om den fortrinlige Maade, hvorpaa de Sager, der lægges i Overretssagfører Ejnar Hansens Haand, bliver varetaget.

Vi finder Anledning til ved Passeringen af denne Mærkedag at sige Herr Ejnar Hansen Tak for Samarbejdet gennem de mange Aar og for den personlige Elskværdighed, der har præget Herr Ejnar Hansens Forhold til Organisationen og dens Tillidsmænd i dette Samarbejde.

Julius Hansen.

En politisk Aktion, eller — ?

DE METODER, den politiske Ungdomsorganisation, Konservativ Ungdom, anvender i sin Agitation, er jo jævnlig Genstand for Kritik som Følge af den for dansk Mentalitet fremmede Paagaaenhed — for ikke at sige Frækhed, — som præger Metoderne, der øjensynlig med Forkærlighed er Efterabninger af Nazi-Metoderne.

Stormtropperne og Overfaldkommandoerne, som K. U. anvendte i Valgkampen med en Række Politisager som direkte Resultat, er i hvert Fald hentede direkte fra Nazi-Land, Skaftestøvlerne og Bidetængerne ligeledes.

Det er almindelig bekendt, at Nazisterne ogsaa i stor Stil benytter Metoder, der stærkt ligner Pengeafpresning, og efterfølgende Handling fra K. U.'s Side kunde tyde paa, at man heller ikke staar ganske fremmed overfor at anvende tilsvarende Metoder, selv om Hensigten formentlig vel næppe skal opfattes som andet og mere end et Forsøg paa at udøve politisk Pression overfor et Fagforbund.

Sagen forholder sig saaledes:

Den 16. Maj d. A. modtog Dansk Handels- og Kontormedhjælperforbund fra »K. U.'s Kampblad« en Skrivelse, hvori Bladet med Henblik paa, at Forbundet har tegnet en Annonce i D. s. U.'s Blad »Solhverv«, opfordrer til Tegning af en Annonce i »K. U.'s Kampblad.«

Da Tegning af saadanne Annoncer altid forelægges Forretningsudvalget, blev Skrivelsen henlagt til Behandling i Forretningsudvalgets første Møde, men endnu før dette blev afholdt, modtog Forbundet et nyt Brev af 5. Juni fra »Kampbladet,« hvori det hedder:

Under Henvisning til vor, af Dem endnu ubesvarede Skrivelse af 16. f. Md., tillader vi os at henvende os til Dem.

I det af D. s. U. udgivne Sommerhæfte »Midsommer« averterer Forbundet, ligesom Forbundet maanedlig averterer i »Ungdomsapellen«. Vort Sommerhæfte er nu bragt i Handelen, saa vi tillader os at foreslaa Dem en Serie-Annonce i »K. U.s Kampblad«. Annoncen fra »Ungdomsapellen« kan vi tilbyde Dem for Kr. 25.00 for een Gang, 12 Gange for Kr. 22.50 pr. Gang.

Det staar for os ganske klart, at ønsker Forbundet at styrke danske Handels- og Kontormedhjælperes Kaar gennem Organisering, da er det nødvendigt at propagandere.

De propaganderer igennem D.s.U., hvorfor ikke gøre Skridtet helt ud, ogsaa at reklamere der, hvor Folkene er flest: i Danmarks største politiske Ungdomsbevægelse, K.U.s Organer?

K. U.'s politiske Programudtalelse gaar direkte ind for en Forbedring af Handels- og Kontormedhjælpernes Kaar — en meget stor Procentdel af vore Medlemmer er Handels- og Kontormedhjælpere, alene af disse Grunde vil en Propaganda i »K. U.'s KAMPBLAD« være af Værdi for Forbundet.

Saafremt De af politiske Grunde ikke mener at kunne avertere i vore Blade, har Forbundet paa Forhaand placeret sig — ikke som faglig Organisation — men som partipolitisk Underafdeling. (Udhævelserne vore — Red.)

Vi tillader os at forvente Deres ærede Svar snarest muligt.

Med K. U. Hilsen, K. U.'s Kampblad,
sign. Erik Jørgensen.

Det fremgaar af de udhævede Linier klart, hvad Hensigten med Henvendelsen har været. Det er ikke en Annonce til 25 Kr., »Kampbladet« har været ude efter, men derimod har man ment at kunne slaa politisk Mønt paa Henvendelsen, idet man øjensynlig paa Forhaand har regnet med at faa Afslag paa Henvendelsen. Derfor Hastværket, saa man ikke har Tid til at afvente Forretningsudvalgets Behandling af Tilbudet, derfor Domfældelsen paa Forhaand i den anden Skrivelse og Forsøget paa dermed at lægge et politisk Pres paa Forbundet.

Men naturligvis ønsker Forbundets Forretningsudvalg ikke at finde sig i saadanne Gangster-Metoder, og man vedtog derfor at tilsende »K. U.'s Kampblad« følgende Skrivelse:

København, den 10. Juni.

Deres Skrivelser af 16. Maj og 5. Juni med Opfordring til Tegning af en Annonce i Bladet har Forbundets Forretningsudvalg først nu haft Lejlighed til at behandle, hvorefter vi skal meddele Dem følgende:

Da det klart fremgaar af Deres Skrivelser, navnlig af den sidst modtagne, at De ved Deres Henvendelser tilsigter at lægge et politisk Pres paa Forbundet for at opnaa en Annonce, og da Forbundet ikke agter at lade sig presse paa denne Maade til at tegne en saadan, har Forretningsudvalget besluttet ikke at reflektere paa Deres Tilbud.

Med Højagtelse
Dansk Handels- og Kontormedhjælperforbund,
sign. Julius Hansen.

At Forretningsudvalget har haft Ret i sin Opfattelse af Situationen fremgaar med tilstrækkelig Tydelighed af »Kampbladet« for Juli, hvor Sagen søges udnyttet til et politisk Overfald paa Forbundet, og dette Angreb føres videre gennem den konservative Provinskorrespondance til den konservative Presse.

Aktionen er dog for kluntet tilrettelagt og for let gennemskuelig, saa »K. U.« faar næppe den tilsigtede Fornøjelse af den. Men vi har dog deraf lært saa meget, at for K. U. helliger den politiske Hensigt Midlet. Det er godt at erindre sig, naar K. U. paany vælter sig i fede Fraser om Medhjælperkærlighed og »Forstaaelse« af Organisationens Nødvendighed for Medhjælperne.

Medhjælper-Sangbogen

indeholder 140 Sange, heraf mange af vore egne. Køb den!

Pris **Kr. 0,75** indbundet i bøjeligt Shirtingsbind.

Slagteriernes Personales Fællesklub.

Delegeretmødet afholdt den 5. Juli.

IFØLGE Fællesklubbens Vedtægter afholdes Delegeretmøde hvert andet Aar, og i Henhold hertil var Møde indkaldt til Afholdelse i Odense den 5. Juli.

Mødet fandt Sted i Forbundets Ejendom, Klingenberg 15, hvor 21 Delegerede og 4 Repræsentanter for Forbundet var nærværende, da Formanden Axel Ivan Pedersen aabnede Mødet og bød Velkommen. Repræsenteret var Klubberne paa Andelsslagterierne i Frederikssund, Grenaa, Horsens, Kolding, Masnedssund, Nørresundby, Odense, Vejle og Viborg. Desuden var Repræsentanter mødt fra Klubberne paa Privatslagterierne i Herning og Horsens. Til Stede var endvidere Repræsentanter fra Randers og Rønne.

Til Dirigent valgtes O. Rosendal Petersen, Odense.

Formanden aflagde Beretning for Perioden siden Delegeretmødet i 1934. Det var i denne Periode særligt det faglige Arbejde, som havde domineret. Formanden udtalte sin Glæde over at kunne fremlægge faglige Resultater i Form af Hovedoverenskomsten med Slagteriernes Arbejdsgiverforening og Overenskomsten med 6 enkelte Slagterier, inden han paa Grund af Overgang til anden Livsstilling fratraadte som Formand. Han redegjorde derefter for Lønsagens Udvikling, Strejken og dens Afslutning, Forhandlingerne om Hovedoverenskomsten og Overenskomsterne for Andels-Slagterierne i Horsens, Vejle, Kolding, Odense og Rønne, senere suppleret med Overenskomst med Andelsslagteriet i Grenaa. Formanden oplyste, at Fællesklubbens Bestyrelse havde stillet visse Krav, som det dog ikke havde været muligt at faa ført igennem.



K. Lyngholm.

Endvidere omtalte Formanden sin egen Afskedigelse fra Slagteriet i Nøkøbing M. og takkede for den fra Forbundet modtagne Støtte. Senere er Formanden for Foreningen af danske Andelsslagteriers Kontorpersonale, V. Birkedal Nielsen afskediget fra sin Stilling paa Andelsslagteriet i Svendborg, og det af ham selv etablerede Mæglingsraad havde ikke kunnet frelse ham saa lidt som de andre af denne Forenings Medlemmer, der havde lidt samme Skæbne.

Formanden sluttede med at takke for den Tillid, der var vist ham i de Aar, han havde staaet i Spidsen for Fællesklubben, og udtalte Haabet om, at Slagterimedhjælperne maatte formaa at bygge videre paa de opnaaede Resultater og derigenem opnaa en haardt tiltrængt Forbedring af deres Kaar.

Forretningsfører Julius Hansen mindede om de Vanskeligheder, der havde hindret et hurtigere Forløb af Lønsagen. Disse Vanskeligheder rakte saa langt tilbage i Tiden som til 1932, hvor Statsindgrebene med at standse Lockouten og forbyde Strejker var begyndt. Ogsaa Vølund-Sagen har haft Indflydelse paa denne Sag.

Forretningsføreren kom derpaa ind paa Enkelthederne i Hovedoverenskomsten og oplyste videre, at Overenskomsterne under eet bevirkede en gennemsnitlig Lønstigning, der i Øjeblikket androg ca. 17 Kr. pr. Medlem pr. Maaned, men som med den stigende Anciennitet vilde gaa op til ca. 75 Kr. pr. Maaned. Han opfordrede Fællesklubben til at sætte alle Kræfter ind paa at faa rejst Lønsager for Medlemmerne paa de Slagterier, hvor der var Basis derfor.

Sluttelig takkede Forretningsføreren Axel Ivan Pedersen for hans Arbejde for Fællesklubben, ligesom han takkede de Kolleger i Randers, der trods alle Vanskeligheder forblev trofaste imod Organisationen.

I den videre Diskussion om Beretningen deltog F. B. Simonsen, Randers, Sekretær Viggo Pedersen, O. Rosendal Petersen, Odense, H. Kjær Jeppesen, Vejle, J. Stender, Rønne, Aage Hansen, Odense, Forretningsføreren og Formanden, hvorefter Beretningen godkendtes.

Kassereren O. Rosendal Petersen forelagde de reviderede Regnskaber for 1934/35 og 1935/36. Paa Forslag af Aksel Ivan Pedersen vedtoges det at bemyndige Bestyrelsen til i Samraad med Forbundet at fastsætte et Honorar for Tillidsmændenes Arbejde. Regnskaberne godkendtes.

Ved de efterfølgende Valg valgtes K. Lyngholm, Andelsslagteriet, Horsens, til Formand, medens O. Rosendal Petersen, Eksportslagteriet, Odense, genvalgtes til Kasserer, og Max Knudsen, Koopmanns Svineslagteri, Horsens, nyvalgtes til Sekretær. Til Bestyrelsen nyvalgtes F. B. Simonsen, Andelsslagteriet, Randers, og Gustav Madsen, Andelsslagteriet, Frederikssund, med B. Bertelsen, Odense, og Urban Madsen, Herning, som Suppleanter. Til Revisorer valgtes Aage Hansen og Fru O. Nielsen, Odense, med B. Bertelsen, Odense, som Suppleant.

Paa Forbundets Vegne udtalte Forretningsfører Julius Hansen en Tak til E. Nicolaysen, Frederikssund, der ikke ønskede at modtage Genvalg til Bestyrelsen. Knud Lyngholm takkede for Valget som Formand og rettede en Tak til Axel Ivan Petersen og E. Nicolaysen for godt Samarbejde. Sidstnævnte fremsatte en personlig Tak til Kollegerne indenfor Bestyrelsen for Aarenes Samarbejde. Han overrakte Axel Ivan Petersen en smuk Bordlampe som Erindring fra Bestyrelsens Medlemmer og sluttede med at udbringe et Leve for Forbundet i Haab om, at dette vedblivende maatte forøge sin Styrke og Indflydelse.

Derpaa hævedes Delegeretmødet..

Forbundets Kongres.

SØNDAG den 16. August Kl. 10 Fmd. aabnes Forbundets 12. ordinære Kongres i Odd Fellow Palæet, Bredgade 28, København. Kongressen vil i Aar strække sig over fire Dage, medens de tidligere Kongresser har varet i tre Dage. Af Hensyn til Fotograferingen er de Delegerede og Kongressens øvrige Deltagere anmodet om at møde allerede Kl. 9½.

Kongressens Forhandlinger finder alle Dagene Sted fra Kl. 10 til 12½, hvorefter der er Frokostpavse til Kl. 14, og Møderne fortsættes saa til Kl. 18. Kun ved at arbejde saa intensivt, er der Mulighed for at komme igennem den omfattende Dagsorden paa den fastsatte Tid.

— — —

Paa Kongressen aflægges Beretning for den forløbne fire Aars Periode og endvidere forelægges Regnskaberne for samme Periode.

Dernæst kommer de stillede Forslag til Behandling og af disse er der i Aar usædvanlig mange. Af almindelige Forslag er der stillet 15, og til Forbundets, Hjælpefondens og Afdelingernes Love ikke færre end 88 Ændringsforslag.

Dernæst fortages Valg af Forretningsfører, Hovedkasserer, faglig Sekretær og Medlemmer til Hovedbestyrelsen og Repræsentantskabet samt af Revisorer.

Tillige afholdes Delegeretmøde i Arbejdsløshedskassen, hvor ligeledes Beretning og Regnskaber kommer til Behandling. Af Ændringer er der til Arbejdsløshedskassens og Fortsættelseskassens Vedtægt stillet 45 Forslag. Paa Delegeretmødet vælges Formand og Hovedkasserer samt Medlemmer til Hovedbestyrelsen og Repræsentantskabet og Revisorer.

— — —

Kongressen vil, hvis alle Afdelinger sender fuld Repræsentation, komme til at bestaa af 254 Delegerede, hvortil kommer Hovedbestyrelsens 17 og Repræsentantskabets 20 Medlemmer. Endvidere deltager Revisorerne, Sekretærerne og Rejsesekretærerne, dog uden Stemmeret, med mindre de vælges som Delegerede.

Endvidere er indbudt en Række Gæster, og der foreligger Tilsagn om Deltagelse fra følgende: Handelsminister Johs. Kjærbøl og Socialminister Ludvig Christensen. Sekretæren for internationaler Bund der Privatangestellten Wm. Spiekman, Amsterdam, Repræsentanter for Svenska Handelsarbetareförbundet — disse Navne er endnu ikke meddelt os. Fra Norges Handels- og Kontorfunksjonærers Forbund deltager Formanden Albert Raaen, hvis han til den Tid er blevet rask, samt Omar Gjesteby og Peter Birkeland, og for Finlands Affärsarbetarförbund møder Formand K. A. Fagerholm.

De samvirkende Fagforbund bliver repræsenteret ved Sekretær Knud V. Jensen og Hovedkasserer Hans Jacobsen, Arbejdernes Fællesorganisation i København ved Formanden, Robert Nielsen og Sekretær Johs. Hansen, og Social-Demokraten ved Johs. Sperling, medens

Redaktør Alex Christiansen repræsenterer Provinspressen.

Indbudt er endvidere en Repræsentant fra hver af de 5 eksisterende Landsklubber. Der foreligger Meddelelse om, at den kommunale Fællesklub sender Redaktør Alfred Jensen, Aarhus, den socialdemokratiske Provinspresses Klub, Formanden, Forretningsfører Els. Nielsen, Randers, og F.D.B.s Personales Fællesklub N. Chr. Hedegaard, Aarhus.

Endvidere har Arbejdernes Bogførings- og Revisionsinstitut udpeget Revisor C. H. Jacobsen til at overvære Kongressen, og som særlige indbudte møder Georg Hansen og Georg Ucko, København, ligesom Overretssagfører Ejnar Hansen og Landsretssagfører Fr. Dalgaard er indbudt til Kongressens Aabningsmøde.

Som man forstaar, bliver det en meget stor Repræsentation til Kongressen, der vil komme til at tælle rundt regnet ca. 320 Deltagere.

— — —

Der vil være Adgang for Medlemmer og Deltagernes Damer til at overvære Aabningsmødet ligesom Medlemmerne kan faa Adgang til at overvære Kongressens Forhandlinger. Adgangskort udleveres mod Forevisning af gyldig Medlemsbog, enten paa Forbundets Hovedkontor eller paa Kongresbureauet, Bredgade 28, hvor der er aabent under Møderne. Kongresbureauets Telefonnummer bliver 12722.

Sommerstævnet i Odense.

IKKE færre end 19 Afdelinger var repræsenteret ved det store Sommerstævne i Odense, Lørdag den 5. Juli. Medhjælpere var strømmet til fra hele Fyn og Langeland, fra flere sjællandske Afdelinger, og fra mange jydske Afdelinger, helt fra Esbjerg og Sønderborg, og paa den skønne solfyldte Sommerdag marcherede ca. 600 Handels- og Kontormedhjælpere med Afdelingernes Faner og Musik i Spidsen gennem Byen, demonstrerende for Medhjælpernes Krav om bedre Vilkaar.

Demonstrationen gik til Læseforeningens Have, hvor Afdelingsformanden Niels Jørgensen bød Velkommen til Gæsterne fra nær og fjern, og til Dagens Talere, Formanden for de københavnske Afdelinger, Gustav Pedersen, og Sekretær Henry Gran, København.

Derefter fremsagde Forfatteren Arne Salling Christiansen, en af ham selv forfattet Prolog, hvori det blandt andet hedder:

Der var en Tid, hvor Dagens Spørgsmaal lød
saa usselt haabløst:
»Lille Mand — hvad nu?«
Han vidste ej, hvad Sammenhold betød
og tænkte paa sin Chef med Angst og Gru.
Han kendte ikke Kampens stolte Minder!
— alt det, som bandt og det, som stadig binder.
De stærke Toner i den gamle Sang
— der brød med Fordom, Tyranni og Tvang!
I ham var ingen Oprørs-Fakkel tændt!
Hans Sjæl har aldrig til Begejstring kendt!
— nok Utilfredshed og utidig Harme —
men mangled' Viljens Kraft og Hjertets Varme.

Saaledes var det før, men den nye Tid har skabt andre Forhold, og derfor hedder det:

Det var Fortidens Vilkaar for Stand og for Fag.
Det var Nutidens manende Røst.
Melodien blev fundet,
den klinger i Dag!
Til Samling, til Sejr under Frihedens Flag!
Se fremad — Det lysner i Øst.

Prologen blev modtaget med Bifald, og derefter fik Henry Gran Ordet. Han omtalte de reaktionære Kræfter, der huserer i Tyskland, Østrig og Italien og paapegede, at det var Egoismen, der i Dag dominerede. I en saadan Tid gælder det for Lønarbejderne om at staa enige sammen, og dette gælder ogsaa for Medhjælperne, der i Organisationen ejer et Vaaben, der kan føre dem fremad. Organisationen er ikke standsegoistisk, men social og samfundsnyttig. Gran omtalte derpaa Forbundets Ungdomsarbejde, der nu omfatter 40 Ungdomsgrupper. Medhjælperungdommen vil være med i Arbejdet paa at hindre Reaktionen i at komme til Magten. Vor Solidaritetsfølelse er en Selvfølge og vort Sammenhold en Æressag, og derfor sejrer vi til sidst.

Efter Bifaldet fik Gustav Pedersen Ordet og udtalte bl. a., Der er gaaet Mode i Medhjælper-Problemet. Efter Successen: »Lille Mand, hvad nu«?, kom Successen: »Melodien, der blev væk«, og nu er der udkommet en Bog af Harald Herdal, der beskriver en forhutlet Handels- og Kontormedhjælper. Imidlertid er det forkert at tro, at den forsagte og modløse Medhjælper er den interessanteste. Nej, det er Medhjælperen af 1936, der er med til i Organisationsarbejdet at hæve Fagets Niveau under rasende Modstand fra Principalside, et Arbejde, der har kostet store Ofre og har krævet Energi og Mod.

Der er mange velvillige Mennesker, der nu opstiller Programmer om Hjælp til Medhjælperne. Vi er ikke saa store, at vi kaster Vrag paa en Hjælp, der gives paa ærlige og kammeratlige Vilkaar, men vi behøver ikke at lade os behandle som Børn, der faar en Slikkepind, naar de trænger til ordentlig Mad.

Vi kender Tidens Vanskeligheder og undervurderer ikke Modstanden, men vi lader os ikke skræmme af den, og føler os overbevist om, at de Kolleger, der hidtil har overvurderet Vanskelighederne ogsaa vil løse den kommende Tids Opgaver. Det er de Folk, der bygger Organisationen op og skaber den nye Tid, og det er de Medhjælpertyper, der er de interessanteste.

Gustav Pedersens Tale hilstes ligeledes med stærkt Bi-

Bag Pult og Disk.

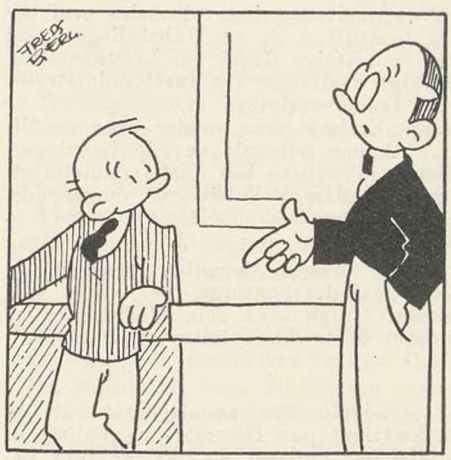

— Forretningen lever paa det gode Forhold til Kunderne!

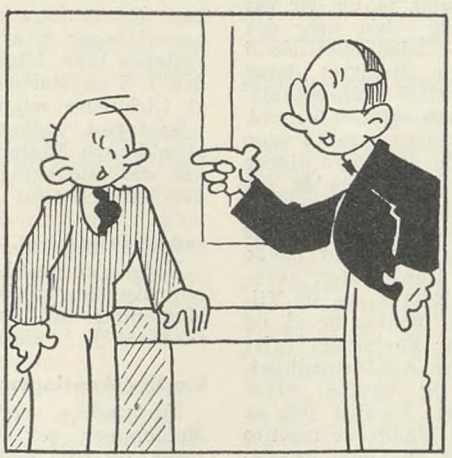

— Derfor gælder det altid om at give Kunderne Ret!

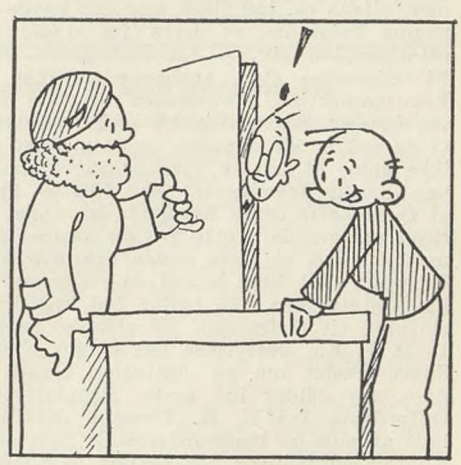

— Ja, det har De Ret i, Fru Hansen, Chefen tror en forfærdelig Masse om sig selv.

fald. Derpaa sluttede Niels Jørgensen denne Del af Stævnet, og Deltagerne spredtes for at bese Byens Seværdigheder.

Ved Aftenstid samledes man igen paa Den nye Forsamlingsbygning, hvor Maden indtoges, hvorefter der var Bal til ud paa de smaa Timer.

Det var helt igennem et storslaaet og værdigt Medhjælperstævne.

Stævnet i Odense den 5. Juli.

Ved det amerikanske Lotteri under Odense Stævnet, Søndag den 5. Juli, blev Nr. 39 udtrukket. Den heldige Vinder kan ved Aflevering eller Indsendelse af Numret til Afdelingens Kontor, Klingenberg 15, Odense, faa Gevinsten udleveret, naar dette sker inden den 1. September d. A.

Fra Afdelingerne.

Nykøbing F. Afdelingen afholder **Sommerudflugt Søndag d. 9. August** med følgende Program:

Der startes Kl. 1 Eftmd. fra Torvet i Rutebiler, hvorefter Turen gaar til Slottene Hardenberg, Oreby og Berritsgaard, hvis Farker beses. I Oreby Kro er fælles Kaffebord, forskellige Konkurrencer m. v., og den medbragte Aftensmad indtages paa Hotel »Prins Valdemar« i Guldborg, hvorefter der er Bal. Prisen for Bilturen, Kaffebord og Bal er ved Tilskud fra Afdelingens Side nedbragt til 2,50 Kr. pro persona, hvorfor stor Tilslutning forventes. Deltagelse anmeldes inden Torsdag den 6. August til Formanden eller Kassereren. Bestyrelsen.

DANSK DOMMER- OG POLITIKONTORISTFORENING

Tillidsmedlemsmødet 1936.

FORENINGENS 7. ordinære Tillidsmandsmøde afholdtes Søndag den 21. Juni 1936 paa Wandalls Hotel i Svendborg, og samtlige Amter var lovlig repræsenteret paa Mødet.

Efter at Formanden havde budt de Mødte — derunder særlig Forretningsfører Julius Hansen — velkommen, gik man straks i Gang med den for Mødet fastsatte, i Bladet for Juni Maaned bekendtgjorte Dagsorden:

1. Til Dirigent valgtes Auktionsleder E. Nielsen, Holstebro.

2. Formanden redegjorte kort for Arbejdet i det forløbne Aar. Han udtalte bl. a., at dette Tillidsmedlemsmøde var det første, paa hvilket vi kunde møde frem med et Resultat af Foreningens Arbejde — og vel at mærke et godt Resultat —, hvilket viste, at Forslaget om Tilslutningen til H. K. havde været rigtigt, hvad Udfaldet af Urafstemningen forøvrigt ogsaa havde godtgjort, og Paastanden om, at Foreningen var ophævet, var akkurat lige saa grundløs som alle de øvrige Paastande, der inden Urafstemningen var fremsat for at forhindre Tilslutningen. Nej, Foreningen fortsatte ganske som hidtil, blot at den nu havde faaet den hidtil savnede nødvendige Støtte; den talte nu 274 Medlemmer, altsaa ca. 100 flere, end der havde stemt ja, og der var næppe Tvivl om, at dette Tal stadig vilde stige, naar det efterhaanden gik op for Kollegerne, hvor hjælpeløse de i Virkeligheden stod, saalænge de ikke var tilsluttet deres Fagorganisation. Formanden omtalte derefter Lønregulativet og den Forbedring af vore Ansættelses- og Lønforhold, vi derved havde opnaaet, og som vi af al Magt maatte søge ikke alene at bevare, men ogsaa og navnlig at bygge videre paa. Særlig fremhævede han Gustav Pedersens Arbejde for at fremskaffe dette Resultat, der under Hensyn til den i høj Grad manglende Støtte fra de paagældende Kontorister selv maatte siges at være endda overordentligt godt. Det havde da ogsaa vakt Røre blandt de statsansatte Kontorister, navnlig Amtstuernes, fra hvilke lød kraftige Røster om en Tilslutning til Forbundet. Af akkurat samme Mening er vi, og D. D. P. K.s Bestyrelse har derfor overfor Forbundet rejst Spørgsmaalet om en Agitation blandt de Kontormedhjælpere, der falder ind under Regulativet, og derefter efter Opfordring fra H. K. fremsat detailleret Forslag om at lade afholde en landsomfattende Agitation blandt de nævnte Kontormedhjælpere for derved at søge at faa dem organiseret, saaledes at de danner een Sammenslutning under H. K.

Formanden sluttede derfor med en meget kraftig Appel til Tillidsmedlemmerne om at arbejde mest muligt for at faa samtlige Kolleger tilsluttet Organisationen for derved at skaffe Foreningen det nødvendige Rygstød under dens fremtidige Arbejde, som selvfølgelig heller ikke fortsat kunde paaregne Støtte fra Forbundet, hvis Kollegerne ikke til Gengæld støttede det.

Formandens Beretning godkendtes enstemmig.

3. Kassereren forelagde det her i Bladet for Juni Maaned bekendtgjorte Regnskab for sidste Regnskabsaar, der uden Diskussion ligeledes godkendtes enstemmig.

4. Formanden fremsatte de af Bestyrelsen foreslaaede, i Medlemsbladet for November 1935 indeholdte Lovændringer, der skal blive meddelt i næste Nummer af Bladet.

5 og 6. Kassereren, Helge B. Jacobsen, og de afgaaende Bestyrelsesmedledmer E. Hüsig, H. Kohle og M. C. Iversen genvalgtes enstemmig.

7. Til Suppleanter for Bestyrelsen genvalgtes Frøken H. Høi, Horsens, og nyvalgtes Dirigenten og H. Kjær, Thisted.

8 og 9. Revisorerne H. Hansen og C. H. Schau og Suppleanterne A. Øblad og G. Hansen genvalgtes alle.

10. Næste Tillidsmedlemsmøde afholdes i Helsingør.

11. Det vedtoges, at Honorar til Formand og Kasserer fastsættes af Foreningens Bestyrelse efter nærmere Forhandling med Forbundet.

Forretningsfører Julius Hansen havde derefter Ordet og udtalte sin Glæde over at kunne byde de tilstedeværende Repræsentanter for Medlemmerne i Forbundets nyeste Fællesklub Velkommen. Han omtalte derefter i store Træk, hvad Forbundet hidtil havde udrettet, og hvad det havde haft at kæmpe imod, ligesom han redegjorde for det fremtidige Arbejde, hvorunder han kom ind paa en nærmere Omtale af D. D. P. K.s Agitationsforslag, som han haabede maatte give et godt Resultat. Han udtalte til Slut Haabet om, at det fremtidige Samarbejde mellem Forbundet og D. D. P. K. maatte blive godt og frugtbringende, saaledes at begge Parter vilde komme til at føle sig tilfreds med Tilslutningen.

H. C. Jensen, Storehedinge, udtalte sin Tilfredshed med Foreningens Agitationsforslag og henstillede, at der fremtidig vilde blive taget kraftigere fat paa vore uorganiserede Kolleger, end hidtil havde været Tilfældet.

Mødet sluttede herefter med Tillidsmedlemmernes enstemmige Beslutning om at sende Gustav Pedersen, der var forhindret i at komme til Stede paa Mødet, en Tak fra dette for hans store Arbejde for Standen.

Meddelelser fra Bestyrelsen.

Lønregulativet.

Da Medlemmerne forhaabentlig allerede gennem deres Tillidsmedlem er blevet gjort bekendt med Justitsministeriets Udtalelser til Formanden angaaende Tidspunktet for Udsendelsen af Normeringsskrivelserne vedrørende Dommer- og Politikontoristerne og Grunden til, at Udsendelsen ikke er sket før, skal her kun gentages, at de nye Lønninger straks, naar Normeringsskrivelsen modtages, kan udbetales med tilbagevirkende Kraft fra 1. April d. A., og Udbetalingen skal saaledes ikke følge den sædvanlige Regel om Lønudbetaling den 1. i en Maaned. Iøvrigt medfølger fra Justitsministeriet et Cirkulære angaaende Lønudbetalingen m. v.

Saafremt vedkommende Embede ikke raader over de tilstrækkelige Midler til at kunne udbetale de nye Lønninger, kan det nødvendige Beløb rekvireres hos Justitsministeriet, der har lovet at ekspedere disse Rekvisitioner omgaaende.

Indmeldelsespligt.

Ifølge Vedtagelse af Forbundets Hovedbestyrelse skal alle Kontormedhjælpere paa Retskontorer, der staar som Medlemmer af Forbundet, tillige staa som Medlemmer af D. D. P. K., ganske uanset deres Ansættelse og Løngiver.

Lærlingekontingent.

Forbundets Forretningsudvalg har sanktioneret, at de Medlemmer, der er beskæftiget paa Dommer- og Politikontorer, og som endnu ikke har opnaaet 80 pCt. af fuld Begyndelsesløn som Kontorist, betragtes som Elever og som saadanne kun betaler Lærlingekontingent.

KOMMUNAL KONTORMEDHJÆLPER TIDENDE

Nr. 8. Redigeret af Alfr. Jensen, Aarhus. 1936.

Hvad er en Fagorganisation?

DER FINDES VIRKELIG FOLK, som ikke ved, hvad en Fagorganisation er, og nu ved man tillige, at der blandt disse findes en Leder af noget, der prætenderer at være netop en faglig Organisation.

Formanden for »Kommunalt Tjenestemandsforbund«, Hr. Bestyrer Madsen, Odense, er først nu blevet opmærksom paa den Resolution, som De samvirkende Fagforbund vedtog i 1930, og som opfordrer de faglige Organisationer til at modarbejde Tjenestemandsforbundet, »da dette ikke efter sin Sammensætning og Stilling overfor de øvrige Organisationer kan siges at være en virkelig Fagorganisation.«

Og nu spørger Hr. Madsen i sit Blad »Dansk Kommunaltidende« om, hvad en Fagorganisation er. Af hans Artikels øvrige Indhold fremgaar det, at han virkelig svæver i lykkelig Uvidenhed herom, og at det altsaa ikke drejer sig om Spøg eller Satire. Om nogen vil have Ulejlighed med at orientere Hr. Madsen i Fagbevægelsens Grundregler er vel tvivlsomt, da ingen venter, at han og hans Medarbejdere i Tjenestemandsforbundet vil prøve paa at overføre disse Regler til dette. Skulde dette Forbund nemlig udelukke de Tjenestemænd, der hører hjemme i de Organisationer, der arbejder efter faglige Linier, blev der ikke mange tilbage at være Formand for, og den Udgang af Sagen kunde Hr. Madsen vist ikke tænke sig at medvirke til, skønt den rivende Tilbagegang i Tjenestemandsforbundets Medlemskreds og Arbejdsstof burde overbevise Formanden og de faa tilbageblevne Medlemmer om, at de er inde paa et galt Spor.

Ved Tjenestemandsforbundets for nylig afholdte Aarsmøde efterlyste et Medlem — tilsyneladende forgæves — Forbundets Medlemsantal, og af Formandens Beretning fremgik det, at Forbundet i de sidste 2 Aar kun har haft 1 — een — Sag til Behandling. Det er dog temmelig hasarderet paa Grundlag heraf at antage, at de kommunale Tjenestemænd i det sidste Par Aar har været saaledes stillet, at der ikke var noget for en faglig Organisation at gøre. I samme Tidsrum har f. Eks. vort Forbund truffet Aftaler og Overenskomster med mere end 30 Kommuner Landet over, og flere Sager er indledede, hvilket tyder paa, at der har været og er et og andet at ændre, og tillige viser, at der med det rette organisationsmæssige Grundlag kan udfoldes en frugtbringende Virksomhed.

Hr. Madsen har dog saa megen faglig Indsigt, at han ved, at en Snedker ikke hører hjemme i Maskinarbejdernes Fagforening. Mærkeligt nok lader det ikke til at genere ham, at Tjenestemandsforbundet indenfor sine Rammer har f. Eks. nogle Gasværksarbejdere, Byraadssekretærer, Maskinpassere, Kabelmestre, Kontorassistenter, Havneingeniører og Arrestforvarere, som for Hovedpartens Vedkommende vil være mindre organisationsmæssigt hjemløse, saafremt de tilsluttede sig deres respektive faglige Organisationer.

Hr. Madsen og hans Tilhængere anser det for mest naturligt, at de kommunale Tjenestemænd slutter sig sammen i deres egen Organisation. Denne Idé ser ogsaa ret tilforladelig ud — overfladisk set, men det er dog en Kendsgerning, at den har været sine Tilhængere et kostbart og lidet gavnligt Forsøg, som ikke for tidligt kan opgives.

Interesse for Foreningsarbejdet.

FRA ET MEDLEM af Københavns kommunale Afdeling, E. Hostrup Schultz, har vi modtaget et Hjertesuk over den Mangel paa Interesse for Foreningsarbejdet og navnlig for Afdelingens Generalforsamlinger, en Del Medlemmer lægger for Dagen. Vort Medlem paapeger, at det navnlig er de Kolleger, som er beskæftiget ved de mindre Institutioner, der savner den fornødne Interesse for denne Side af Organisationsarbejdet, og giver som Grund hertil, at Generalforsamlingerne i særlig Grad optages af Sager, der fortrinsvis angaar de store Magistratsafdelingers Personale.

Denne Antagelse er sikkert rigtig, men mon ikke Forholdet er det samme overalt, hvor en Sammenslutning bestaar af Grupper af uens Størrelse?

Imidlertid skulde et saadant Forhold jo ikke absolut medføre, at de mindre Gruppers Repræsentanter tabte Interessen og Modet — tværtimod. Der vil netop for de mindre Stemmer være særlig Anledning til at lægge ekstra Kræfter i for at gøre sig gældende i det fælles Kor — i hvert Fald i tilstrækkelig stærk Grad til, at de berettigede Interesser, de mindre Grupper skal have varetaget, ikke bliver forsømt.

Naturligvis maa der forudsættes Tilstedeværelsen af en vis Portion Loyalitet hos de mere talstærke Grupper, og en Appel til denne, naar Debatten bliver for ensidig, vil sikkert have en heldig Virkning — saa meget mere som det jo ofte er fælles Interesser, der drøftes.

Som rent praktisk Foranstaltning for at dele Sol og Vind nogenlunde ligeligt kan — og bør — Sager, der har speciel Betydning for Personalet i en enkelt Magistratsafdeling, detailbehandles paa den lokale Klubs Møder og, saafremt de i det hele taget skal behandles paa Afdelings-Generalforsamlingen, fremkomme som Forslag eller Meddelelse fra den paagældende Klub. Følges denne Praksis og Loyalitetens uskrevne Lov, kan der paa Generalforsamlingen ogsaa blive Tid til at behandle Sager af mere almen Interesse.

Vor Kollega gør i sit Indlæg tillige opmærksom paa det vanskelige i at vurdere Indsatsen fra de enkelte Medlemmer af Fællesklubbens Bestyrelse, hvis Idéer og Standpunkter Medlemmerne ikke kender. Hertil skal bemærkes, at Landsorganisationens Struktur jo ikke byder de samme Betingelser for Udvælgelse som den lokale Afdelings, hvor Medlemmerne i højere Grad kender hverandre. De Opgaver, Landsorganisationens Bestyrelse skal varetage, har til Gengæld en saadan Karakter, at det personlige Kendskab ingen Rolle spiller. Landsorganisationens Bestyrelse udpeges som bekendt paa Delegeretmøderne, og Erfaringerne viser, at det ikke er vanskeligt for Medlemmernes Repræsentanter at udpege Kolleger, som paa bedst mulig Maade vil søge at løse de Opgaver, der stilles, og hvis Idéer og Standpunkter har deres naturlige Grundlag i vort Forbunds Program.

Kursus for Medlemmer af den kommunale Kontormedhjælper-Afdeling i København.

Vi bragte i Juli-Nummeret Programmet for det 4-Dages Kursus, som er planlagt paa »H. K.s Strandhus«, Karlslunde, for Medlemmer af den kommunale Kontormedhjælper-Afdeling i København. Som meddelt afholdes Kursuset i Dagene 30.—31. August og 1.—2. September, og Prisen for Ophold, Pension og Deltagelse i Undervisning og Foredrag er fastsat til ialt Kr. 15.00, alt indbefattet, og Udgifter i Form af Drikkepenge vil ikke forekomme. Der vil blive Foredrag af Kontorchef A. Christophersen (Skattedirektoratet), Skattedirektør Vilh. Buhl, Borgmester P. Hedebol og Kontorchef Rud. Conrad.

Anmeldelse til Kursuset kan indsendes til de københavnske Afdelingers Kontor, Gl. Kongevej 1 E, Bel., Kbhvn. V. Seneste Frist for Anmeldelse er den 15. August. Betalingen bedes indsendt samtidig med Anmeldelsen. Vi opfordrer de københavnske, kommunalt ansatte Kolleger til at benytte sig af denne Lejlighed til at deltage i et udbytterigt Kursus under ferielignende Former.

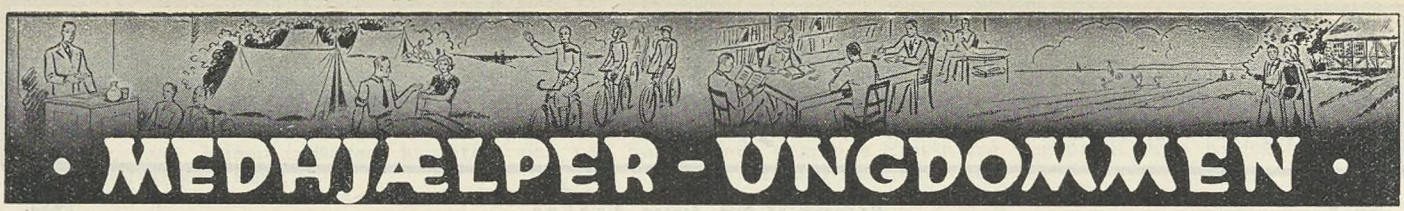

· MEDHJÆLPER-UNGDOMMEN ·

Nr. 8. Redigeret af **Henry Gran**, København. 1936.

Vær med, mens Sommeren er —

At vore Ungdomsgruppers Vinterforanstaltninger Vinter efter Vinter har samlet stedse større og større Tilslutning fra vore unge Kammeraters Side, vil vi i denne Forbindelse kun strejfvis berøre. Men at vor Sommmervirksomhed for hver Sommerperiode er i glædelig Udvikling skal her konstateres. Det er nu den fjerde Sommer vi er inde i, siden Forbundet paabegyndte det systematiske Ungdomsarbejde gennem Dannelsen af Ungdomsgrupper. Medens den første Sommers Arbejde — nyt som det var — begyndte i al Beskedenhed, idet vi hidtil ikke havde

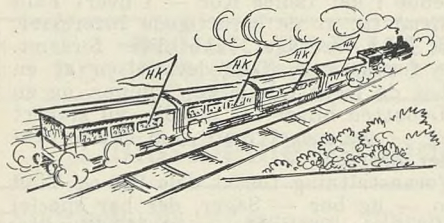

haft rigtig Føling med Fagets Ungdom i Sommermaanederne, staar vi i Dag med 40 Ungdomsgrupper, der Sommeren igennem udfolder en livlig og sund Friluftsvirksomhed. Det er imponerende at se den Aktivitet, der her udfoldes i saa godt som alle Grupper, og dertil glædeligt at se, hvordan Interessen for vort Sommerarbejde forplanter sig i Rækkerne af vore unge Standsfæller.

Der gøres ogsaa meget. Mange Ungdomsgrupper ejer nu selv Telte, saaledes at de er i Stand til hver Uge i Sommerens Løb at arrangere Weekend-Ture til deres faste Lejrplads. At disse Weekend-Arrangementer faar Tilslutning er indlysende. Tænk, hvor herligt efter en Uges indendørs Arbejde at kunne drage af Sted til et Lejrophold fra Lørdag Aften til Søndag Aften, sammen med gode Kolleger. Disse primitive Forhold i Lejren giver Kulør paa Kinderne, giver Sundhed, friske Kræfter og nye Impulser.

Og skulde der være Kammerater, der ikke føler sig tiltrukket af Lejrlivet, er der paa anden Maade fra Ungdomsgruppernes Side sørget for et Program Maaneden igennem, som giver vore Medlemmer Lejlighed til at deltage i Fodture, Cykleture, Søndags- og Aftenture, Sejlture m. m. Alt til naturskønne Steder, hvor der for Iagttagere er meget at se, og paa alle disse Ture hersker der den helt rigtige kammeratlige Stemning. Fællesinteresser drøftes og en livsfrisk og sund Ungdom faar en underholdende Tur ud af det.

Med Livsglæde og Begejstring tilrettelægger de ledende Kammerater Maanedens Arbejdsprogram, saaledes at enhver Lærling og ung Kollega vil være sikker paa at føle sig vel tilpas i Samværet med Gruppekammeraterne. Sommer som Vinter sørger vore Grupper for, at Medlemmerne faar Adspredelser, Underholdning, Uddannelse og alle sunde Goder, kort sagt, en virkelig indholdsrig Ungdomstid. Forstaa det, hvo der kan, hvis der er Ungdom indenfor vore Rammer, der ikke kan tænke sig at være med. Hvert Medlem bør derfor publicere sin Gruppes Program, selv være med i dens Arrangementer og tage en uorganiseret Kollega med. Jo flere vi er, des mere kan vi udrette.

Derfor slut op i Gruppens Foranstaltninger, mens Sommeren staar paa — ud til Skov og Strand.

DEN LILLE RUBRIK

Talende Tal.

At der har været ført en intensiv og energisk Agitation af de unge og blandt de unge indenfor vort Fag, og at Agitationen ikke har været omsonst, viser nedennævnte Tal.

I Beretningsperioden 1. April 1935 til 31. Marts 1936 har der alene af Lærlinge og unge Medhjælpere under 20 Aar — altsaa de Medlemmer Ungdomsgrupperne omfatter — været en Tilgang paa 2468. Aaret forud var Antallet af Lærlinge og unge Medhjælpere under 20 Aar, der indmeldte sig i Organisationen 2458.

Disse Tal viser, at vi har Ungdommen med os, og at den slutter sig op om Forbundets Idéer og deltager i Arbejdet for at bringe vore Idéer videre ud.

Har Du Cyklevimplen?

Forbundet har ladet fremstille et nyt Parti Cyklevimpler, idet der er god Fart i Salget. Vi benytter Lejligheden til at minde om, at enhver Kammerat, der cykler, bør have denne Vimpel og ved Hjælp af denne bidrage til at propagandere for Forbundet. Vimplen er fremstillet af dobbelt blaa Flagdug, og begge Sider er forsynet med maskinbroderede Bogstaver. Prisen er Kr. 1,25. Anskaf en Vimpel nu, hvor Ungdomsgruppernes mange Cykleture staar paa.

Fra Ungdomsgrupperne

Aalborg. Ungdomsgruppen afholdt Søndag den 21. Juni Cykletur til Øland. Der startedes Kl. 9 fra Kontoret, hvor der var mødt 28 Medlemmer. Ved 11-Tiden ankom Deltagerne til Øland, hvor de slog sig ned i Oxholms Skov. Der spiste man den medbragte Mad, hvorefter man besaa den gamle Oxholm Kirke. — Paa Hjemturen blev der gjort Holdt i Birkelse, hvor der var fælles Kaffebord. Ved Kaffebordet blev der holdt flere Taler, og der var derefter Lejlighed til en Svingom. Kl. 19 kørtes der atter mod Aalborg, og man var enige om at have tilbragt en munter Dag mellem Kammerater. — En Deltager.

Aarhus. Ungdomsgruppen afholder **Søndagene den 2., 9., 16., 23. og 30. August** Weekend-Ture til »Vosnæspynt«. Indtegning senest Fredagen før Turen. Pris Kr. 1,25 pr. Deltager. — **Onsdagene den 5., 12., 20. og 26. August** afholdes Aftencykleture. Mødested: Kontoret, Amaliegade 14, Kl. 19,15 prc. Paa Cykleturene vil der blive serveret Kaffe med Brød for 15 Øre pr. Deltager.

Fredericia. Tirsdag den 4. August Kammerataften paa »Fuglsang«, hvor der bliver arrangeret Dans. 4 Mands Orkester. Adgangstegn a Kr. 0,50. Anmeldelse maa ske paa Kontoret inden Torsdag den 30. Juli. Afgang fra Kontoret Kl. 19,30. Tag en Kammerat med.

Endvidere arrangerer Ungdomsgruppen **Tirsdag den 11. August** Cykletur til Bovballe Mølle, og **Tirsdag den 25. August** Cykletur »Ud i det Blaa«. Der startes begge Dage Kl. 19,30 fra Kontoret. Cyklelygte, Cyklevimpel og Sangbog medbringes.

Haderslev. Ungdomsgruppen havde den 24. Juni arrangeret Baalfest ved Vesterris for hele Afdelingen. Tilslutningen var over Forventning, Humøret var højt, og Festen fik paa alle Maader et vellykket Forløb. Afdelingens Formand, P. Olesen, holdt Baaltalen, hvorefter der blev sunget en Sang. Der var derefter forskellig Underholdning; blandt andet opførte nogle af Ungdomsgruppens Medlemmer en morsom Radio-Sketch. Medens Baalets Flammer fortærede det sidste Ved, sluttedes denne Del af Festen med Sangen »Fremad det lyder«. — Efter Baalet var der Dans til Kl. 2.

København. Ungdomsgruppens Program for August er: **Søndag den 2.** Tur til Kullen. Pris Kr. 3,50. Program er tilsendt. NB. Ingen Tur til Karlslunde.

Tirsdag den 4. Aftencykletur til »en lille Lysning i Skoven.« Start Kl. 19½ fra Ungdomshjemmet. Pris Kr. 0,60.

Torsdag den 6. Badetur til Charlottenlund. Start fra Ungdomshjemmet Kl. 19½.

Lørdag/Søndag 8—9. Weekend Tur til Karlslunde. Indtegning paa Kontoret. NB. Husk Afdelingens Sommerfest. Se 2. Side.

Tirsdag den 11. Klubaften.

Torsdag den 13. Havnerundfart, m. Besøg paa »Trekroner«. Pris 0,60. Samlingssted Havnegade, udfor Niels Juelsgade Kl. 20. Indtegning og Betaling senest Tirsdag den 11.

Lørdag/Søndag den 15—16. Weekend Tur til Karlslunde.

Tirsdag den 18. Klubaften.

Torsdag den 20. Teateraften i Riddersalen. »Melodien, der blev væk.« Billetter a 2,05—2,65 (bedste Pladser) bestilles paa Turene og i Ungdomshjemmet senest den 18.

Lørdag/Søndag den 22—23. Weekend Tur til Karlslunde.

Søndag den 23. Heldagstur til Karlslunde. Start Kl. 9 fra Toftegaards Plads. NB. Om Aftenen arrangeres Høstbal paa Strandhuset. Fælles Kaffebord. Musik, Dans. Pris Kr. 1.

Tirsdag den 25. Aftencykletur til Skodsborg. Start Kl. 19½ fra Ungdomshjemmet.

Torsdag den 27. Besøg i Kastrup Lufthavn, der læses under Vejledning. Start Kl. 19½ fra Ungdomshjemmet. Ikke-Cyklende kan støde til i Lufthavnen Kl. 20½.

Lørdag/Søndag den 29—30. Ingen Weekend Tur til Karlslunde.

Randers. Ungdomsgruppen afholdt Tirsdag den 23. Juni Sct. Hans Fest ved »Vosnæspynt«.. Ungdomsgruppens Formand bød Velkommen til de ca. 50 Deltagere, hvoraf en halv Snes Stykker var fra Aarhus, og gav derefter Ordet til Formanden for Afdelingen, Johs. Jensen, der holdt Baaltalen. Den helt igennem vellykkede Fest sluttede med en Dans hen over Grønsværen.

Roskilde. Ungdomsgruppen afholder **Søndag den 9. August** Sommerudflugt til Helsingør og Sverige. Nærmere Meddelelse udsendes til Medlemmerne. — Tirsdag den 18. August. Aftentur uden Cykle. Der startes fra Stændertorv Kl. 7¼ og sluttes hos Schmidt. — **Lørdag den 22. August.** Weekend-Aftentur til Karlslunde. Start fra Stændertorv Lørdag Aften Kl. 9½. Badetøj medbringes.

Vejle. Søndag den 16. August afholder Ungdomsgruppen Heldagstur til Fakkegrav. Start fra Kontoret Kl. 9. Deltagerne maa medbringe Proviant. Pris for Kaffe 45 Øre. — **Mandag den 24. August Kl. 20.** Stor Underholdning i Gruppens Lokaler. Nærmere Meddelelse udsendes. Mød op til vore Arrangementer.

Viborg. Søndag den 5. Juli havde Skive og Viborg Ungdomsgrupper arrangeret en Fællesudflugt til Bækkelund og Dollerup Bakker. Kl. 2 samledes Viborg Ungdomsgruppe paa Banegaarden, hvor de modtog Skive-Kollegerne, derefter kørte man, efter at have beset flere af Viborgs Seværdigheder, til Bækkelund, hvorfra man spadserede til Dollerup Bakker. Kl. 9 samledes Deltagerne til fælles Kaffebord i Bækkelund Pavillon, og efter at Gruppelederne fra Skive og Viborg havde holdt Taler, sluttede man med et Leve for de 2 Ungdomsgrupper. I den vellykkede Udflugt deltog 35 Kolleger fra Skive og Viborg.

Udgivet af Forbundet. — Ansvarsh. Red. **Julius Hansen**, Vestre Boulevard 43, Kbhvn. V. — Trykt hos **Anton M. Jensen**, Admiralgade 24, Kbhvn. K.

Dansk
Handels-og Kontormedhjælper Tidende

NR. 9 — 15. AUGUST 1936

Velkommen til Kongres!

PAA Hovedbestyrelsens Vegne byder jeg herved hjertelig Velkommen til de Gæster og Kongresdelegerede, der kommer til Stede ved Dansk Handels- og Kontormedhjælperforbunds 12. ordinære Kongres den 16.—19. August.

Fire Aar er forløbet, siden vi sidst samledes til Kongres, fire begivenhedsrige Aar, for hvilke der skal aflægges Regnskab og staas til Ansvar overfor Forbundets højeste Myndighed, Kongressen.

Verdenshistorie er der blevet skrevet i disse Aar, der allerede har sat sig dybe Spor i Folkenes Liv, og som utvivlsomt i endnu højere Grad vil faa skæbnesvangre Følger i de kommende Aar. Tunge og tragiske har disse Aar været for Frihedens og Demokratiets Tilhængere, og der er lidt Nederlag, som det vil koste Ofre og endda blive svært at genoprette.

Mørke og truende er de Skyer, der hviler over Europas Himmel, og vi maa være forberedte paa, at Lynet hvert Øjeblik kan slaa ned og tænde en ny, ødelæggende Verdensbrand.

Og dog — og dog opgiver vi ikke Haabet. *Vi vil ikke* opgive Tanken om, at Lyset igen skal sejre over Mørket, og at Friheden og Freden atter vil være de lysende Maal, Nationer og Folkeslag styrer efter, medens Barbariets Dæmoner, der nu huserer, manes ned i de dybe Moser, hvor de rettelig hører hjemme. —

For vort Forbund, der lever i et Land, hvor Frihedens Fane vajer højt og frit og altid skal gøre det, har Kongresperiodens fire Aar været en Arbejdets Tid, men ogsaa en Tid, der bragte vor Bevægelse fremad i Stormskridt.

Vi har forøget vort Medlemsantal med over 50 pCt., vi har fordoblet Antallet af faglige Overenskomster, vi har taget et systematisk Arbejde op blandt Medhjælperungdommen, vi har faaet gennemført flere af vore vigtigste socialpolitiske Krav og vi har udbygget vore understøttende Institutioner med en statsanerkendt Fortsættelseskasse.

Vort Forbund har paa Trods af den Modstand, der rejste sig i Anledning af Indmeldelsen i De samvirkende Fagforbund, opnaaet disse store Resultater, og har derudover faaet fastslaaet Medlemmernes Organisationsret og Strejkeret, hvorved Vejen blev skabt for Forhandling med Arbejdsgiverforeningen og Overenskomst med dens Medlemmer.

Det er muligt, at der under Arbejdets Mængde er Foreteelser, en og anden kunde have ønsket anderledes. Den siddende Forbundsledelse føler sig ikke som Overmennesker, hvis Handlinger er udenfor Kritikbarhed. Men, hvordan Dommen end fra den enkelte Kollega vil blive — det maa ikke betvivles, at *Viljen* til at naa det bedste Resultat altid har været den herskende i Forbundets Ledelse og hos Tillidsmænd og Funktionærer. For dem alle har Forbundets Fremgang og Medlemmernes Interesser været den Ledestjerne, hvorefter der er styret igennem disse arbejdsfyldte Aar, og hvert Fremskridt, hvert Resultat, stort eller lille, der naaedes for Forbundet, er af os alle blevet modtaget som en Belønning for den Indsats, vi har faaet Lov til at gøre for den danske Medhjælperstand.

Det bliver nu Kongressens Sag at bedømme de opnaaede Resultater og at afstikke Linierne for Fremtidens Arbejde. Det er givet, at der vil herske Meningsforskel om dette og hint, thi indenfor en Organisation med 25,000 Medlemmer vil mange forskelligartede Interesser gøre sig gældende. Men netop derfor samles vi til Kongres for at drøfte det, der er passeret, og lære af de Fejl, der er begaaet.

Et maa der imidlertid altid herske Enighed om, hvis vi skal kunne fastholde de opnaaede Resultater og bevare Muligheden for at vinde yderligere fremad, og det er, at Sagen altid maa staa over Personen. Vort Forbund maa og skal altid være Nummer Eet saaledes, at naar Kongressen har talt, staar vi alle ubrydelig sammen om vort Forbund og i Arbejdet for at skabe ny Fremgang og nye Resultater.

I Haabet om at have Tilslutning hertil byder jeg alle

Velmødt til Kongres!

JULIUS HANSEN.

Faglig Sammenslutning.

HVIS jeg blev stillet overfor et Spørgsmaal om, hvilken Begivenhed i Forbundets 36-aarige Virksomhed, der har været af størst Betydning for Handels- og Kontormedhjælperstanden, maatte Svaret uden mindste Nølen blive: Forbundets Indmeldelse i De samvirkende Fagforbund.

Omkring Aarhundredskiftet var De Samvirkende selv en ung Organisation, som ikke kunde paatage sig Ansvaret for at optage et lille Forbund, der endnu befandt sig i Eksperimentets Tegn, og Spørgsmaalet om Indmeldelse forelaa derfor slet ikke. Vi var jo nok nogle faa, som kunde indse, at Centralorganisationen ingen Vegne vilde komme, før den stod sammen med de øvrige organiserede Fagforbund, men i Almindelighed maatte vi omhyggeligt undgaa at tale derom, da selv mange af de mest trofaste og begejstrede Tilhængere følte sig frastødt af den blotte Tanke om at blive klassificeret med Haandsarbejderne. Og hvad det først og fremmest gjaldt om for os, var at holde Liv i det spæde Organisationsfrø, vi havde nedlagt, og saa overlade til Fremtiden saadanne Problemer, som det krævede en større og bedre funderet Organisation at løse. Men blandt de fuldt organisationsmodne tabtes Spørgsmaalet aldrig af Syne, og i Takt med Forbundets Vækst arbejdede det sig frem til Overfladen og blev i flere Aar et næsten alt overskyggende Forgrundsspørgsmaal, indtil den endelige Afgørelse fandt Sted ved Kongressen i 1932.

Afgørelsen betyder dog ikke, at alle, der dengang sluttede sig til den ret stærke Minoritetsgruppe, er udløst af deres Tvivl, en Tvivl, der næppe er dikteret af en unaturlig Antipati imod at skulle staa i Forbund med andre Lønarbejdere, thi de henrundne Aar og den Udvikling, der er foregaaet i Samfundslivet med hidtil ukendt Hastighed, maa have overbevist dem om, at ogsaa de er Lønarbejdere — slet og ret. Tvivlen maa saaledes hvile paa et hæderligt og derfor berettiget Grundlag.

Til disse udmærkede Kolleger (jeg skriver med Vilje udmærkede, fordi jeg ved, det er umuligt for 25,000 Mennesker at bedømme det samme Spørgsmaal fra den samme Synsvinkel; og hvis Tvivlerne er mindre gode Kolleger, fordi de ikke kan anlægge min Synsvinkel, saa følger deraf ganske logisk, at jeg selv maa være en mindre god Kollega, fordi jeg ikke er i Stand til at anlægge deres) til disse Kolleger vil jeg gerne rette dette Spørgsmaal: »Er I ikke Medlemmer af Forbundet, fordi I erkender, at staaende alene, savner I al Modstandskraft overfor den koncentrerede Kapitalmagts koncentrerede Bestræbelser for at holde Jer nede paa et økonomisk Niveau, der nægter Jer at blive delagtige i Livets Goder, der er bestemt til at nydes af os alle og ikke kun af nogle faa Udkaarne?

Jeg forudsætter, at Svaret fra alle maa blive et uforbeholdent Ja, thi i modsat Fald er Medlemsskabet ligesaa urimeligt som hensigtløst. Men naar nu denne Opfattelse af Motivet for Medlemsskabet i Forbundet erkendes, er det da ikke i nøje Overensstemmelse med simpel Logik ogsaa at erkende, at det enkelte Forbund, ligesaa lidt som det enkelte Individ, kan staa alene og alligevel besidde den fornødne Styrke til i fuldeste Udstrækning at varetage Forbundsmedlemmernes samfundsmæssige Interesser?

Nej, der er ingen Vej udenom. Erkender vi Nødvendigheden af Individernes Sammenslutning i Fagorganisationer, saa maa vi ogsaa erkende Nødvendigheden af Fagorganisationernes Sammenslutning i et Forbund. Koncentreret, organiseret Modstand overfor den mere og mere tiltagende Kapitalmagt er det eneste, hvorpaa vor Tids Lønarbejdere kan bygge et Haab om Betryggelse for Fremtiden.

Men for os Unge i 1900, som selvfølgelig ogsaa for alle, der i Aarene efter sluttede sig til Kravet om Indmeldelsen, var der endnu et Moment, som spillede ind og gav forøget Styrke til Bevidstheden om Kravets Berettigelse. Det var dette, at vi haabede gennem Sammenslutning med alle andre Lønarbejdere, ikke alene at hæve Medhjælperne økonomisk og socialt, men ogsaa at aabne deres Blik for Værdien af en af de smukkeste, menneskelige Egenskaber: Fællesfølelse.

Vi forstod, at før der kunde være Tale om Gennemorganisering af vor Stand, maatte dens Tankesæt bringes ind paa nye Baner, og den maatte løsrives fra den nedarvede Opfattelse at være sig selv nok. Det maatte komme dertil, at Medhjælperne følte og tænkte som Samfundsborgere i videre Forstand i Stedet for at foregøgle sig en Stilling, der gav dem Chancer for Tilværelsen udover de, Lønarbejderen turde haabe paa. Det maatte komme dertil, at Interessen for politiske Retningslinier og sociale Tilstande blev vakt for derved i lige høj Grad at skabe Respekt for Standen udadtil som Selvrespekt indadtil.

Meget er naaet i denne Retning. Beviset ligger i den Kendsgerning, at Kolleger Aar efter Aar i stedse stigende Antal tager Sæde i kommunale og andre offentlige Forsamlinger Landet over. Men endnu er der altfor mange, der betragter Politik som noget dem uvedkommende, og heri bør ske en Forandring.

Thi først naar alle Medhjælpere fuldtud forstaar og erkender, at de som Samfundsborgere har Pligt til at bidrage til at forme Samfundet saaledes at *faa har for meget og færre for lidt*, først da vil det fuldt og helt gaa op for dem, ikke alene at deres Plads er i Forbundet Side om Side med den tusindtallige Medhjælperskare, men ogsaa at Forbundets Plads er i De samvirkende Fagforbund Side om Side med Landets hundredtusindtallige Lønarbejderhær.

Og først da vil vi naa det, vi, der var unge omkring Aarhundredskiftet, haabede paa og drømte om — det enhver organisationstro Medhjælper haaber paa og drømmer om den Dag i Dag: Handels- og Kontormedhjælperstandens *endelige, absolutte Enhed.*

Chicago, Ill. 28. Juni 1936.

AXEL GUNDEL.



Age Hyllested
1903-1908



Chr. Ingvoldsen
1908-1911



Axel Gundel
1900-1903

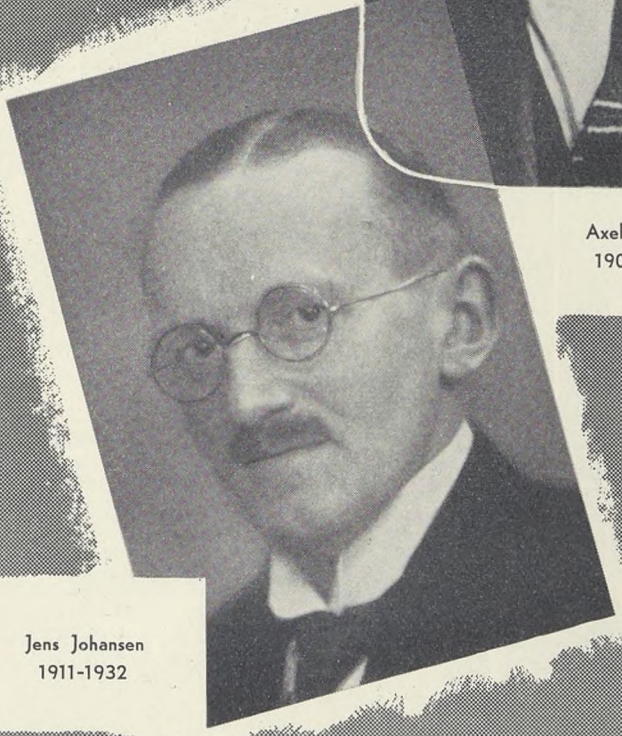

Jens Johansen
1911-1932



Julius Hansen
1932


ANTAL 25000
Streiker
BUFFISTERNE
Paa Færgerne STREIKER
for at forbedre deres VILKAAR
ANNO 1800
ANNO 1934

Vort Forbund i Dag.

Der er tusind Krav at løfte,
tusind Maal at naa,
tusind nye Ting at drøfte,
tusind Slag at slaa!

PAA Omslaget af dette Hefte findes en Gengivelse af det Neon-Lysskilt, som Forbundet har anbragt paa sin Ejendom, Vestre Boulevard 43, København.

I de mørke Eftermiddags- og Aftentimer vil de flammende Bogstaver H. K., der bærer Merkurstaven, kronet af Forbundets Bomærke trukket op i rødt og blaatlysende Konturer, sende deres Straaler kaldende ud til Handels- og Kontormedhjælperne: »Se her, Kolleger, her har de organiserede Medhjælpere til Huse, her hører ogsaa I hjemme. Vær solidarisk med os, bliv Medlemmer!«

Det er en Tale, som forhaabentlig forstaas og efterfølges af hver eneste Medhjælper, der passerer vor Ejendom, og for hvem Lysskiltet skulde virke som det ledende Fyr, der viser den vildfarne Sømand Vej til den trygge Havn.

Vil Spørgsmaalet saa blive stillet: »Hvad er Dansk Handels- og Kontormedhjælperforbund i Dag,« kan vi uden at blues svare:

Forbundet er de danske Handels- og Kontormedhjælperes eneste Værn og Værge. Den eneste faglige Medhjælperorganisation.

Ingen anden Medhjælpersammenslutning staar paa det rene, fagforeningsmæssige Standpunkt, anerkendende Strejken som Middel i Lønkampen og rede til at gøre en positiv Indsats for at opnaa et Resultat for sine Medlemmer. Forbundet er den eneste danske Medhjælperorganisation, der forhandler og afslutter Overenskomster med Principalerne om Medhjælpernes Løn- og Arbejdsforhold.

Som Medlem af De samvirkende Fagforbund og gennem Afdelingernes Tilslutning til Arbejdernes Fællesorganisationer er Forbundets Medlemmer sikre paa den fornødne Haandsrækning fra de øvrige Arbejderorganisationer. Stigningen i Antallet af Overenskomster fra 153 til 316 i den forløbne Kongresperiode, hvorved over 7000 Medlemmers Forhold er ordnet gennem Overenskomst, viser dette.

Der kan spørges, hvor stor en Del af samtlige danske Medhjælpere, Forbundet med sine 25,000 Medlemmer omfatter. Nogen fyldestgørende Statistik findes ikke, men paa Grundlag af tidligere Folketællinger maa man anslaa, at Forbundet omfatter ca. $^2/_5$ af de underordnede Handels- og Kontormedhjælpere.

Forbundet er anerkendt af de offentlige Myndigheder som Standens Talerør.

Den Indsats, som Forbundet i Aarenes Løb har gjort for at faa Medhjælperne inddragne under den sociale Lovgivning, har bevirket Gennemførelsen af adskillige Reformkrav, og har medført, at Forbundet forlængst af Myndighederne er anerkendt som Standens Talerør. Det er Forbundet, der adspørges, naar Myndighederne ønsker Kendskab til Medhjælpernes Stilling til sociale Lovforslag eller Fortolkninger af bestaaende Love.

Forbundet anmodes om at udpege Repræsentationen for Medhjælperne i de af Staten nedsatte Kommissioner og Udvalg angaaende Medhjælperspørgsmaal. Forbundet har ifølge Lov Ret til at udpege Medhjælperrepræsentanten i Handelsskoleraadet og er tillagt Indstillingsret af Medhjælperdommere til Landsretterne, samt til Sø- og Handelsretten og Provinsens Handelsretter.

Forbundet støtter Oplysningsarbejdet og Uddannelsen af Medhjælpere og de Unge og kræver større Beskyttelse af Lærlingene.

En i Omfang voksende Opgave er Forbundets Bestræbelser for at skaffe Medhjælperne Adgang til den bedst mulige Undervisning og Uddannelse. Dette er saaledes sket gennem Forbundets Medvirkning til Udformningen af den gældende Lov om Handelsskoler. Foruden at være repræsenteret i Handelsskoleraadet, har Forbundet udpeget et Medlem til Bestyrelsen for Foreningen til unge Handelsmænds Uddannelse som Handelsministeriets Repræsentant.

Programpunktet: »Regulering af Lærlingevæsenet« er søgt realiseret ikke blot gennem Forsøg paa at faa Lærlingelovgivningen forbedret, men ogsaa ved at gribe ind overfor uheldige Uddannelsesforhold og ved at yde Lærlingene Raad og Vejledning samt Assistance til at skaffe dem deres Ret.

Forbundet har aabnet Lærlingene Adgang til at indtræde i Arbejdsløshedskassen, hvorved de kan sikre sig Ret til Understøttelse straks ved Læretidens Ophør, ligesom Lærlingene og de unge Medhjælpere indenfor Forbundets Rammer samles til et specielt Ungdomsarbejde.

Til Forbundet er knyttet velfunderede understøttende Institutioner.

Den statsanerkendte Arbejdsløshedskasse og Fortsættelseskasse samt Hjælpefonden er nogle af de Goder, Medlemsskabet medfører. Igennem Tilknytning til disse Institutioner, lettes Livets Byrder for dem, der uden egen Skyld rammes af Arbejdsløshedens Svøbe.

Til det allerede nævnte kommer Forbundets Forbindelse og Tilknytning til tilsvarende Medhjælperorganisationer i Skandinavien og det øvrige Udland. Igennem disse Forbindelser er Forbundet med i et for Medhjælperstanden saare værdifuldt Samarbejde, hvis Betydning rækker langt ud over den daglige gensidige Hjælp.

Føj hertil, at Forbundet paa mangfoldige andre Maader og ved utallige andre Lejligheder rejser Standens Krav og slaar til Lyd for dens Interesser, at den ved at samle Medhjælperne til Arbejde for fælles Sag, højner Standens Anseelse og øger dens Indflydelse, og man vil faa et lille beskedent, med fattige Ord formet, Indtryk af, hvad vort Forbund er i Dag: En levende Organisme i stadig Udvikling, dragende nye Opgaver til Gavn for Standen ind under sin Virksomhed.

Vort Forbund er Standens eneste Værn og Værge, dens Talerør og Tolk, dens Vaaben i Kampen for Fremgang og Højnelse af Fagets økonomiske og sociale Niveau.

Det lille Frø fra 1900 er vokset op til et stort og frodigt Træ, hvis Frugter giver Næring til den danske Handels- og Kontormedhjælperstand.

Vort Lønarbejde.

Først sandt og ret man Din Saga tegner,
naar Ordet V æ k s t over Værket staar.
Mens svunden Trældom i Mindet blegner,
g r o r Du som Hegn omkring F r i m a n d s k a a r.
M a r i n u s K r i s t e n s e n.

EN faglig Organisation uden Lønarbejde skulde synes at være en underlig Foreteelse, og dog maatte vort Forbund igennem mange Aar give sig af med Opgaver, der vel hver for sig forberedte Grundlaget for et Lønarbejde, men ingenlunde havde noget direkte med dette at gøre.

Den halve Del af Forbundets Eksistens gik paa denne Maade, og først for omkring 18 Aar siden var Vilkaarene af en saadan Art og Kræfterne nogenlunde svarende til Opgaven, at det var muligt at paabegynde — i al Beskedenhed — det rent faglige Arbejde, saaledes som vi tænker os det med dette Ord, Forhandlingsarbejdet med Principaler eller disses Organisationer.

I den første Tid af denne Forhandlingsperiode var vore Arbejdsgivere ikke samlet i nogen speciel Organisation, der varetog deres egentlige Arbejdsgiverinteresser. Det var samtidig en Tid, hvor der var saa megen Unormalitet med Pengenes Værdi og Fortjenesternes Størrelse, at Principalerne var mere villige, end det egentlig var ventet, til at gaa med til Lønforbedring. Men det tog ikke lang Tid, før Principalerne — i nogen Udstrækning i hvert Fald — forstod deres Interesse i at knytte sig til hinanden for at varetage deres fælles Interesser paa dette specielle Omraade.

Samtidig var vi kommen ind i en økonomisk Udvikling, der voldte Vanskeligheder for Erhvervslivet og medførte Krak i en lang Række af de i Efterkrigstidens første Aar opstaaede Virksomheder, lige saa vel som det politiske Skifte gav Modstanden overfor Fagbevægelsen Luft under Vingerne, og der kom Aar, hvor Forbundet maatte være i Defensiven, maatte værge de opnaaede Resultater saa godt, som det lod sig gøre, og lykkeligvis blev det meste bevaret.

Nogle Overenskomster gik i Lyset. I en Række Tilfælde kunde vi ikke undgaa at faa Lønreduktioner. Optagelse af nye Lønsager gik langsomt. Medhjælperne syntes, at alt taarnede sig op imod de Bestræbelser, der udfoldedes for at oprette et fast overenskomstmæssigt Grundlag for deres Løn- og Arbejdsvilkaar.

Organisationen var — medlemsmæssigt — i stærk Tilbagegang, indtil det Tidspunkt kom, hvor Befolkningens Flertal skiftede politisk Styre for en 6—7 Aar siden, paa hvilket Tidspunkt Arbejderklassen paany fattede Mod til at samle sig for at modstaa yderligere Krav om Lønreduktioner.

Saadanne Forhold har en aabenbar, psykologisk Indflydelse paa Handels- og Kontormedhjælperstanden. Det kan spores i Aarene tilbage hver Gang, saadanne Omskiftelser finder Sted.

Det var ikke saadan, at der ikke i Aarene 1930—31 ikke lød Krav om Lønreduktioner og ikke lød Trusler om, at hvis Kravene ikke blev gennemført, vilde Arbejderne blive smidt paa Gaden — ingenlunde. Der lød hvert Aar Krav om Lønreduktioner op til 20 pCt., og Lockoutvarslerne raslede ned; men det var, som om hele den øvrige Arbejderklasse havde besluttet at sætte haardt imod Tilbageskridtet, og Aarene siden og indtil i Dag har vist, at denne Modstand holdt.

Dansk Handels- og Kontormedhjælperforbund mødte i Aarene 1930—31—32 og iøvrigt ogsaa senere en stærk Modstand fra Arbejdsgiverside, baade de organiserede og de uorganiserede, og det endte som bekendt med, at denne Modstand ligesom krystalliserede sig i Jernindustriens Afvisning af vor Ret til at forhandle for vore Medlemmer, og dette førte, som enhver i Dag ved, til en juridisk og moralsk Sejr for Forbundet.

Som vi saaledes mødte den stærke Modstand i selve Dansk Arbejdsgiverforening, mødte vi den fra andre Sammenslutninger, der vel egentlig ikke er oprettede med det for Øje at skulle agere Interesseorganisationer, hvad Lønforhold angaar; men som ikke desto mindre praktiserede den.

Vi erindrer Grosserer-Sociètetets hemmelige, men ikke desto mindre over hele Landet kendte Cirkulære til alle i Danmark, der beskæftigede Medhjælpere, om at træde op imod Organisationen, og ad de Veje, det var muligt, undgaa Medhjælperstandens Organisering.

Der laa Trusler gemt i dette Cirkulære, Trusler om Nægtelse af at antage Folk, hvis Organisationsforhold var i Orden, Trusler om at gøre organiserede Medhjælpere brødløse. Vi gaar ikke af Vejen for at karakterisere Grosserer-Sociètetets Cirkulære som et skændigt Forsøg paa at holde Medhjælperstanden nede.

Alt dette har vi forstaaet at bruge i vort Arbejde for at vække Medhjælperne, og det kan ikke nægtes, at baade de rene Arbejdsgiverforeninger og Grosserer-Sociètetet og andre har haft Resultat ud af deres Virksomhed, saa vist som Forbundet i disse Aar har forøget sin Medlemsstyrke med mere end 50 pCt. og med langt over 100 pCt. har udvidet det faglige, overenskomstmæssige Arbejde og i Dag kan naa saa langt, som Medhjælperne i de enkelte Virksomheder og i de enkelte Brancher ønsker det, med Evne til at fortsætte dette Arbejde i samme Tempo, som Kravene fra gennemorganiserede Virksomheder rejses.

Haandslaget til den øvrige Arbejderklasse: Forbundets Indmeldelse i De samvirkende Fagforbund paa den sidste Kongres, skal vi ikke fortryde. De øvrige Arbejderorganisationer gav os et kraftigt Haandslag tilbage. Uden Tilsagn fra dem om i givet Fald at ville bistaa os vilde vi i Dag ikke have været saa vidt, som vi er.

Der skal ikke i Dag skrives Historie i Medhjælperforbundet. Hver Dag lægger iøvrigt sit Blad hen til de, der skal samle Historiens Bog; men vi staar overfor en Kongres, der som ingen anden Kongres i Forbundets 36-aarige Virksomhed er kendetegnet ved Ordet *Vækst*. Det er Grotid.

Dansk Handels- og Kontormedhjælperforbund er *Hegnet omkring Frimandskaar*.


Antal løbende Overenskomster
ved Kongressen i 1936
0
1915
7
1918
161
1922
98
1925
112
1928
153
1932
316
1936


I de enkelte Aar er sluttet følgende
Antal Overenskomster
1 9 232 296 111 75 19 49 26 32 26 23 19 34 41 52 36 70 76
1916 1917 1918 1919 1920 1921 1922 1923 1924 1925 1926 1927 1928 1929 1930 1931 1932 1933 1934 1935


Konflikter og Overenskomster
1315
55
Enighed opnaaet ved Forhandling og uden Konflikt
Konflikter

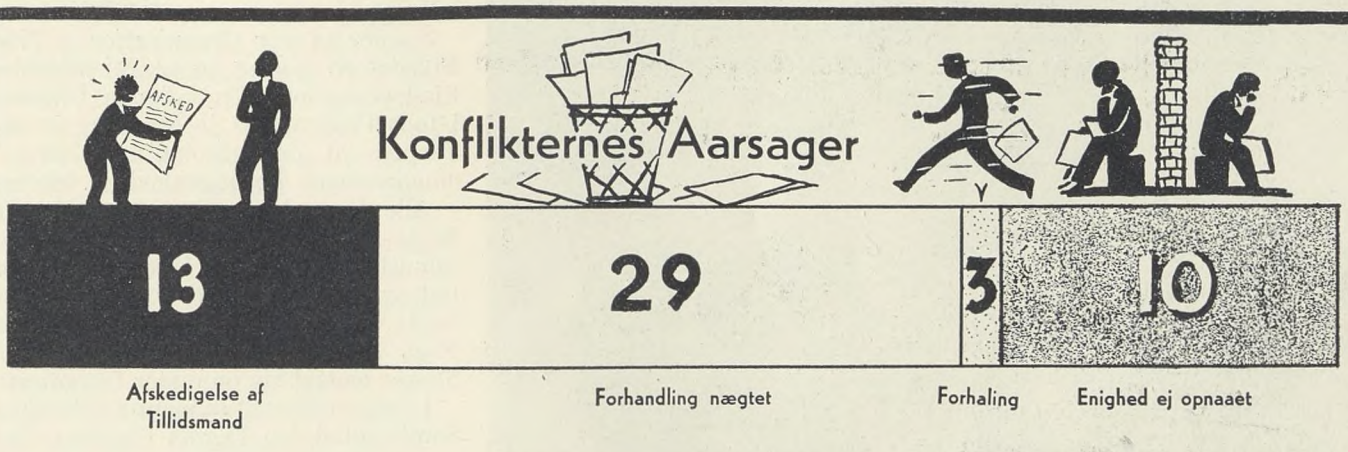
Konflikternes Aarsager
13
29
3
10
Afskedigelse af Tillidsmand
Forhandling nægtet
Forhaling
Enighed ej opnaaet



Vort Ungdoms Arbejde

ENHVER Bevægelse, det være sig faglig, politisk eller en hvilken som helst anden Bevægelse, der savner Ungdommens Entusiasme og Virketrang, dens Idealisme og Fremtidstro, vil ikke have store Vækstbetingelser i det lange Løb. Indre Fornyelse og Nyrekrutering er den Kraft, som til Stadighed skal faa en Bevægelse til at vokse og udvikle sig. Derfor er der ogsaa formelig Konkurrence om Ungdommen. Saa at sige enhver Foreningsdannelse og Organisationsretning søger at samle Ungdommen om sine Faner. —

I alle vor Tids brændende Problemer drages Ungdommen med ind, naar disse drøftes. Ungdommen nu om Dage sammenlignes med tidligere Tiders Ungdom, og ofte forstaar ældre Generationer ikke helt de Unges frejdige Foragt for forældede Opfattelser. Ungdommen i vor Tid har større Sans for Realiteter end for Fraser og indgroede Fordomme. Den er mere respektløs og mere selvbevidst. Hvorvidt denne Ungdommens Trang er mere eller mindre udviklet nu om Dage end tidligere, skal vi ikke her komme ind paa.

Alle Tiders Ungdom har sikkert af ældre Generationer faaet at høre, at der er en saa og saa stor Forskel paa Ungdommen før og nu.

Det gamle Refrain: »Dengang da jeg var Pige, da var der Piger til« illustrerer paa tydelig Vis Forskelligheden mellem Generationerne. Den har altid været der, men udtrykker blot de Fremskridt, som har fundet Sted. Gennem Ungdommen manifesterer Fremskridtet sig. Ungdommen vil altid præges af sin egen Tid. De Unge formes let i Tidens Smeltedigel; Ungdommen er Tidens Spejlbillede.

Spejler vi vor Organisation i Tidens Spejl, er Billedet en vaagen og organisationshengiven Medhjælperungdom. En villende Ungdom. Vort Forbunds Program er jo ogsaa af en saadan Beskaffenhed, at det absolut maa have Medhjælperungdommens Bevaagenhed og Interesse.

Alle Dage har vi gennem vort Forbunds Arbejde vist, at vi har Ungdommen med os og ikke mindst efter, at vi i 1933 lagde ud med et virkeligt systematisk Ungdomsarbejde — med vort Arbejde baseret paa Ungdomsgrupperne — har vort Fags Lærlinge og unge Medhjælpere i tætte Skarer sluttet sig op under Organisationens Faner.

I Dag virker 40 saadanne Ungdomsgrupper som Samlingsted for Fagets Ungdom. Selv om de senest oprettede Ungdomsgrupper endnu ikke har den *stærke* Tilslutning, saa kan det dog forventes,

at den i Lighed med de øvrige vil komme, og endnu flere Ungdomsgrupper vil blive oprettet i Tiden, der kommer.

Jo, vi har Nytidens Ungdom med os. Fra den mere tilfældige Lærlingeagitation, som tidligere i Ny og Næ blev afholdt hist og her ude i Afdelingerne, er vi nu kommet saa vidt, at vi har en aktiviseret og organisationsivrig Ungdom med os, som i hvert Fald paa mindst 40 Pladser Landet over med gaa-paa-Lyst daglig virker for Organisationen blandt jævnaldrende Kammerater indenfor Faget.

H. K.s Ungdomsgruppe er nu et saa ofte anvendt Udtryk, at det er kendt af hele den danske Medhjælperungdom. Man véd, at H. K.s Ungdomsgrupper er et organisk Led i vort Forbund og en god Forskole for den organiserede H. K.-Lærling, der herigennem har Betingelser for at blive sin Organisation en af *de* værdifulde Medarbejdere, som skal være med i den videre Opbygning af Forbundet.

Som et Tegn paa den Interesse, Medhjælperungdommen nærer for vort paabegyndte Ungdomsarbejde og som et Bevis for den Deltagelse, der har været heri, kan det blandt andet nævnes, at der af *større* Agitations- og Filmsmøder alene for Ungdommen siden 1933 har været afholdt ca. 110 med ialt ca. 14,000 Deltagere.

Alene paa *Medhjælperungdommens Dag* den 14. Februar d. A. afholdtes der 37 velbesøgte Møder paa samme Dag, og i Agitationen forud for disse specielle Møder uddelte vore unge Kammerater, som deltog i Agitationen, henved 109,000 forskellige Agitationstryksager o. l. Det er Tal, der viser, hvilken mægtig Energi og Arbejdslyst de Unge selv lægger for Dagen, naar det gælder vort Forbunds videre Vækst.

Foruden de før nævnte Møder har Ungdomsgrupperne haft ca. 725 forskellige lokale Arrangements af belærende, udviklende og underholdende Art i den samme Periode.

Resultaterne af hele denne Agitation og Virksomhed blandt vore unge Standsfæller er da heller ikke udeblevet.

I 2 Aars Perioden fra 1. April 1934—31. Marts 1936 har Nyindmeldelserne alene af Lærlinge og unge Medhjælpere under 20 Aar været ialt 4926. Dette Tal dokumenterer paa tydelig Vis, at vi, som nævnt i Indledningen, har Ret til at sige, at vi har Ungdommen med os.

Ved Starten af Ungdomsgrupperne, gennem Opbygningen af Ungdomsarbejdet, gennem Ungdomsgruppernes lokale Foranstaltninger, ved de afholdte Kredsmøder Landet over, ved de 2 Landsmøder for Ungdomsgruppernes Ledere, ved Ungdoms- og Lejrstævner, kort sagt paa ethvert Tidspunkt og paa alle Maader har der fra Tillidsmændenes og fra de Unges Side været vist den rette Forstaaelse af Ungdomsarbejdets Betydning og været tillagt dette Arbejde den Interesse, som netop har gjort Starten af denne vort Forbunds sidst paabegyndte Virksomhed saa heldig som Tilfældet er. Det lover godt for en Udvidelse og en videre Udbygning af Arbejdet og sikrer vort Forbund, at vi altid kan regne med den frodige Vækst i vort fremtidige Organisationsarbejde, som kun en sund Organisation med sit Fags Ungdom bag sig kan gøre Regning paa.





Vore Broderorganisationer.

Og ud over Grænser vor Haand er strakt
til Broderfolket i Norden
og videre ud, snart en Verdenspagt
vil spænde sit Baand omkring Jorden.
I Broderskab og i Samdrægtighed
vi stræber sammen imod Verdensfred.

SAALEDES sang vi ved en af vore tidligere Kongresser, og Tanken i disse Linier, Organisationernes Samarbejde udover Landegrænserne, har vi bevaret ren og uplettet i vor Sjæl, thi trods alle Nationalismens Forvildelser i de senere Aar er Menneskehedens Broderskab og fredelige Samvirke det Haab, vi midt i en af Had brændende Verden klynger os til.

Den internationale Idé er ikke en Opfindelse, som Handels- og Kontormedhjælpernes Organisation har gjort, selv om den falder naturlig for *Handelens* Udøvere, thi Grundlaget for Handelen er jo fri Udveksling mellem Landene. Nej, længe før vort Forbund saa Verdens Lys, var der etableret Samarbejde imellem Arbejderorganisationerne i de forskellige Lande og oprettet faste internationale Sammenslutninger.

Det første Skridt, Dansk Handels- og Kontormedhjælperforbund foretog ud over Landets Grænser, var Tilslutningen til det internationale Medhjælperforbund »*Fèdération internationale des Employès*«, der havde Sæde i Bryssel, og hvis Formand var Belgieren *Auguste Bruggeman*. I dets Bestyrelse havde daværende Redaktør af »Dansk Handels- og Kontormedhjælper Tidende«, Kontorchef *Vilh. Hansen*, Sæde. Ved Verdenskrigens Udbrud var der til denne Sammenslutning knyttet Organisationer i 12 Lande, og i Foraaret 1914 udkom det første Hefte af et internationalt Tidsskrift »*Heméra*«, hvis Redaktør var Tyskeren *Georg Borchardt*.

Krigens Udbrud den 1. August 1914 knuste denne Organisation og slog det paabegyndte internationale Samarbejde mellem Medhjælperorganisationerne i Stykker.

Det næste Skridt i Retning af at etablere udenlandske Forbindelser skete paa *Svenska Handelsarbetareförbundets* eller rettere dets Formand *J. A. Lundgrens* Initiativ, idet han i 1918 aflagde det danske Forbund et Besøg for at knytte nærmere Forbindelse.

Dette Besøg førte til, at *Jens Johansen* fik Hovedbestyrelsens Tilslutning til at sammenkalde til en skandinavisk Konference i København, og denne fandt Sted den 24. og 25. November 1918.

I Konferencen deltog Repræsentanter for det svenske, norske og danske Medhjælperforbund, og Drøftelserne førte til Oprettelsen af »*Den skandinaviske Komité*«, hvis Formand blev *Jens Johansen*, medens der valgtes et *Arbejdsudvalg* bestaaende af en Repræsentant for hver af de tilsluttede Lande.

Samarbejdet omfattede saaledes det svenske og danske Forbund samt *Norges Handels- og Kontorfunksjonærers Forbund*. Efter at Finland som en selvstændig Nation var blevet udskilt af det russiske Rige, og der var stiftet en Medhjælperorganisation, søgtes Forbindelse knyttet med denne, og det lykkedes i 1924 at faa »*Finlands Affärsarbetarförbund*« tilknyttet »Den skandinaviske Komité.

De fire Organisationer har siden haft et intimt Samarbejde, der har givet sig Udslag i Oprettelse af Overenskomst om gensidig Overflytning af Medlemmer, der tager Bopæl i et andet af Landene, og om gensidig Støtte under Konflikter, ligesom der i Fællesskab er behandlet adskillige Spørgsmaal af fælles Interesse.

Et særligt Kapitel danner de skandinaviske Handelskursus, af hvilke der er arrangeret 6, skiftevis i de forskellige Lande.

For nærværede bestaar Ledelsen af det skandinaviske Samarbejde af *Julius Hansen* som Formand, samt af *J. A. Lundgren*, Sverige, *Albert Raaen*, Oslo, og *K. A. Fagerholm*, Helsingfors. *Harald Heie* har været Samarbejdets Sekretær fra det blev etableret.

Som allerede nævnt brast det internationale Samarbejde ved Verdenskrigens Udbrud i 1914. Under Krigen forsøgtes det fra dansk Side at holde Forbindelsen vedlige med Organisationerne paa begge Sider af Kamplinien, og det lykkedes til en vis Grad.

Efter Krigens Afslutning blev der paa hollandsk Initiativ indkaldt til en international Konference i Amsterdam, og paa dette Møde den 6.—7. Oktober 1920 besluttedes det at genopbygge det tidligere eksisterende internationale Sekretariat, der dog ikke var identisk med den internationale Organisation, vort Forbund havde tilhørt.

Vort Forbund, der var repræsenteret paa Mødet i Amsterdam, tilsluttede sig den nye Organisation, der fik Navnet: »*Internationaler Bund der Privatangestellten*« med Sæde i Amsterdam og med Hollænderen *G. J. A. Smit jr.* som Generalsekretær. Formand var Tyskeren *Otto Urban*, og *Jens Johansen* indvalgtes i Hovedbestyrelsen, efterfulgt ved sin Død af *Julius Hansen*.

I. B. P. fik straks Tilslutning fra et betydeligt Antal Organisationer, og stod den 1. Oktober 1930 med 48 tilsluttede Forbund fra 20 Lande med tilsammen ca. 900,000 Medlemmer.

Med stor Iver tog I. B. P. en Række Opgaver op, og navnlig paa det socialpolitiske Omraade blev der ydet en stor Indsats gennem den Indflydelse, Forbundet skaffede sig indenfor Det internationale Arbejdsbureau.

Omvæltningen i 1933 i Tyskland og senere i Østrig, der medførte Opløsningen af Fagbevægelsen i disse Lande og derved ogsaa af Medhjælperorganisationerne, bragte I. B. P. smertelige Medlemstab. Den store tyske Organisation, »Zentralverband der Angestellten« og alle de store østrigske Organisationer forsvandt, og Medlemstallet dalede stærkt, hvilket selvsagt medførte forøgede Byrder for de tilbageværende Organisationer, i Særdeleshed da de forandrede Forhold medførte nye, store Opgaver for den internationale Organisation.

Ved en Kongres i 1934 fandt der en Reorganisation Sted, hvorved der fremtidig vælges en Hovedbestyrelse paa 10 Medlemmer, suppleret med Formændene fra 4 internationale Faggrupper.

Kort forinden Kongressens Afholdelse afgik *G. J. A. Smit* ved Døden, og i hans Sted valgtes som Sekretær *Wm. Spiekman*, Amsterdam. Det er siden lykkedes at bringe Medlemsantallet noget i Vejret, saaledes at der for Tiden er tilknyttet 36 Organisationer fra 18 Lande og med ialt ca. 430,000 Medlemmer.

Vort Forbund har saaledes rakt Haanden ud over Landegrænserne og har ogsaa faaet Haandslag igen. For Skandinaviens Vedkommende er Samarbejdet fast og ubrydeligt, og trods Skuffelser og Nederlag i de internationale Forbindelser bevarer vi fortsat Troen paa, at Internationalismens Idé engang vil sejre og forene Verdens Folkeslag i et fast Samarbejde, tilstrækkeligt stærkt og kraftigt til at virkeliggøre vort brændende Haab om Fred og Fordragelighed blandt Menneskene.

Vore understøttende Institutioner.

ALLEREDE paa et tidligt Stadium af Forbundets Liv, stod det Ledelsen klart, at det var nødvendigt ved Siden af de fagforeningsmæssige og socialpolitiske Opgaver, man havde paataget sig, at tilvejebringe Institutioner af understøttende Art, der kunde yde Medlemmerne Hjælp under uforskyldt Arbejdsløshed.

Det første Forsøg herpaa blev gjort i Aarene 1902—04 med *Pladsledighedsforsikringen.* En medvirkende Aarsag til Fremkomsten af Tanken om at skabe en saadan Institution var Ønsket om paa et Tidspunkt, hvor Forbundets Evne til at gennemføre positive Resultater for Medlemmerne ikke var stor, at byde disse andre haandgribelige Fordele, som kunde knytte dem fastere til Organisationen.

Som Navnet antyder, var det Tanken at oprette en Forsikringskasse, hvortil Tilslutningen var frivillig. Driftskapitalen skulde tilvejebringes gennem Aktietegning med Udbydelse af 1000 Aktier à 10 Kr. Det lykkedes dog hverken at faa den projekterede Driftskapital tegnet eller at skabe tilstrækkelig Interesse hos Medlemmerne for Tegning af Forsikringer i Selskabet. Pladsledighedsforsikringens Skæbne var dermed beseglet, og den afgik ved en blid og rolig Død i 1904.

Paa Kongressen 1906 blev Sagen dog taget op igen, idet det vedtoges at søge oprettet en Understøttelsesfond, der skulde yde Understøttelse ved Pladsledighed og Hjælp til Medlemmer, der havde naaet en nærmere fastsat Alder. Den Lære havde man dog draget af Forsøget i 1902, at Tilslutningen til Fonden maatte gøres obligatorisk for Medlemmerne.

Spørgsmaalet om Hjælp under Arbejdsløshed var paa den Tid under offentlig Debat, og den 9. April 1907 stadfæstedes Loven om anerkendte Arbejdsløshedskasser. Forbundets Ledelse var dog Modstander af at oprette en Arbejdsløshedskasse i Tilknytning til Loven med de Pligter og Rettigheder, dette medførte.

Der blev udarbejdet et Forslag til Vedtægter, og paa et Repræsentantskabsmøde den 15. September 1907 vedtoges Oprettelsen af *Arbejdsløshedskassen,* hvorimod et Forslag om at kombinere den med en Alderdomsunderstøttelse forkastedes. Arbejdsløshedskassen blev delt i 2 Afdelinger, hvoraf den ene skulde yde Understøttelse i Tilfælde af uforskyldt Arbejdsløshed, og den anden under Strejker og Lockouter.

Denne Arbejdsløshedskasse, der ikke modtog Statstilskud og ikke var under Statens Tilsyn, bestod i denne Skikkelse til 1915. Den blev administreret uhyre forsigtig og maatte, da Midlerne ikke var store, fastsætte ret strenge Regler for Retten til at opnaa Understøttelse, ligesom Satserne ikke var store.

I 1915 vedtoges det paa Kongressen at søge Kassen *statsanerkendt,* og dette skete pr. 1. Oktober samme Aar. Den bestaaende Kasse havde da i Løbet af 5¾ Aar udbetalt Kr. 20,433.10 i Arbejdsløshedsunderstøttelse og opsparet en Formue paa ca. 20,000 Kr.

Ved Statsanerkendelsen opnaaedes betydelige Fordele for Medlemmerne, baade igennem Forhøjelse af Dagpengesatserne og Understøttelsesperioderne samt ved en Nedsættelse af Karenstiden fra 2 til 1 Aar, ligesom adskillige af de strenge Regler, det havde været nødvendigt at praktisere i den private Kasse, mildnedes.

I Krigsaarene og helt op til vore Dage har Arbejdsløshedskassen været af uhyre Betydning for Medlemmerne. Det vil fremgaa af, at der i vedtægtsmæssig Understøttelse, Dagpenge, Skoleunderstøttelse, Rejseunderstøttelse og Juleunderstøttelse i Tiden 1. Oktober 1915 til 31. Marts 1936 er udbetalt ialt Kr. 7,583,144.06 i Understøttelse. Hertil kommer saa den ekstraordinære Hjælp, som Medlemmerne har oppebaaret i Kraft af deres Medlemsskab af den statsanerkendte Arbejdsløshedskasse, et Beløb, der naar op paa Kr. 4,395,713.30.

Af hosstaaende grafiske Fremstillinger vil det fremgaa, hvor stor den samlede Understøttelse fra Kassen har været og for hvor mange ledige Dage, der er ydet Understøttelse. Det samlede Antal er 3,368,817 Dage. Endvidere vises Forholdet imellem det indbetalte Kontingent og de udbetalte Understøttelser. Som det vil ses, er Understøttelsesbeløbet større end Kontingentbeløbet; naar Kassen desuagtet har kunnet svare sine Forpligtelser og desuden opspare en Formue paa 1¾ Mill. Kroner, skyldes det Statstilskudet, der nu udgør 90 pCt. af det indbetalte Kontingent.

Medens Arbejdsløshedskassen saaledes er mere end 25 Aar gammel, er *Fortsættelseskassen* af ganske ny Dato, idet den er oprettet ved Beslutning af 4. September 1932 og begyndte at virke den 1. Oktober samme Aar.

Oprettelsen skete paa Grundlag af en kort forinden foretaget Revision af Arbejdsløshedsloven, hvorved der aabnedes Arbejdsløshedskasserne Adgang til paa gunstige Vilkaar at oprette Fortsættelseskasse. Statstilskudet fastsattes saaledes til 90 pCt. af Kontingentet ligesom i Arbejdsløshedskassen, men desuden refunderer Staten Halvdelen af den udbetalte Understøttelse. Endelig ydede Staten et Starttilskud paa 25 Kr. pr. nydende Medlem én Gang for alle, hvilket for vor Kasses Vedkommende udgjorde Kr. 368,575.00.

Fortsættelseskassen, der træder i Udbetaling, naar Arbejdsløsheden har en vis Størrelse, har været aaben for Udbetaling i Tiden Oktober 1933—Februar 1935, i hvilken Tid der er udbetalt Kr. 259,544.00. Samtidig er der opsparet en Formue paa 655,000 Kr.

Den tredie af vore understøttende Institutioner er *Hjælpefonden.* Det er en privat Forsikringskasse i Slægt med Pladsledighedsforsikringen i 1902, idet Tilslutningen til Hjælpefonden er frivillig. Idéen i denne Forsikring er, at Medlemmerne skal kunne tegne en Tillægsforsikring og derigennem opnaa et Supplement til deres Arbejdsløshedsunderstøttelse i Forhold til deres Indtægt.

Hjælpefonden oprettedes i 1923, og Medlemsantallet er efterhaanden naaet op paa over 1900. Siden Fondens Start er der i Understøttelse ydet et Beløb paa over 150,000 Kr., og Fondens Formue udgør nu ca. 70,000 Kr.

Disse tre Institutioner kan suppleres med *Forbundets Reservefond,* der yder Understøttelse under Konflikter og i enkelte særlige Tilfælde. Denne Fond er den ene Halvdel af den tidligere Arbejdsløshedskasse og blev ved Statsanerkendelsen udskilt fra denne. Formuen var paa dette Tidspunkt ca. 37,000 Kr. Pr. 1. April 1936 er den 735,000 Kr. — I Understøttelse er der i alle de Aar, Fonden har eksisteret, udbetalt Kr. 547,747.17.

Vore understøttende Institutioner er saaledes alle voksede op til betydningsfulde Faktorer, der hver især er en haandgribelig Realitet, som Medlemmerne i paakommende Tilfælde kan faa Brug for. Saaledes er ogsaa paa dette Omraade en Drøm, der næredes i Organisationens første Dage, gaaet i Opfyldelse.



Indbetalt Kontingent til Arbejdsløshedskassen i Tiden fra 1915–1936 og de i samme Periode udbetalte vedtægtsmæssige og ekstraordinære Understøttelser.

Ledige Dage understøttede af Arbejdsløshedskassen.

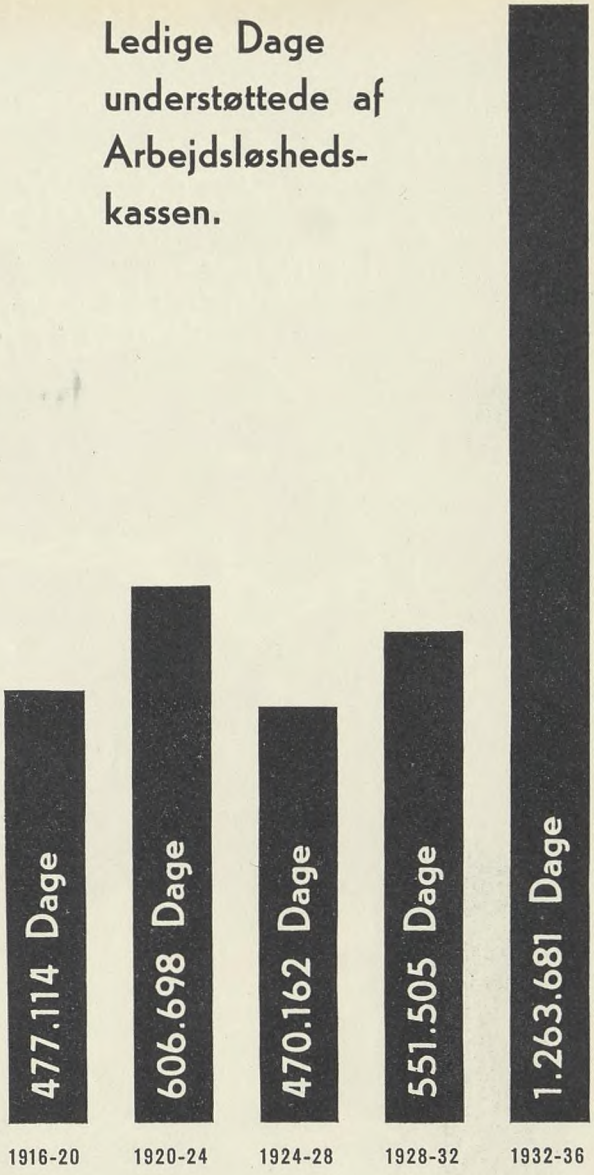

Organisationens samlede Understøttelsesydelser i Aarene 1915–1936.




HANDELS-OG KONTORMEDHJÆLPERE
DET ENESTE
VAABEN I KAMPEN
FOR BEDRE LØN-OG ARBEJDSFORHOLD ER EN
BLIV MEDLEM AF STÆRK ORGANISATION
DANSK HANDELS-OG KONTORMEDHJÆLPERFORBUND
HUSK MØDET I AFTEN
DANSK-HANDELS-OG
KONTORMEDHJÆLPERFORBUND
KONTOR-LAGER D.H.K.F.
ORGANISEREDE ARBEJDERE
ORGANISEREDE MEDHJÆLPERE
Protestmøde
mod de antikverede Lukketider
afholdes
Torsdag den 22. November Kl. 8
Grundtvigs Hus Studiestræde
Handels-og Kontormedhjælper Foreningen
Til
Kamp
for
tidlig Lørdags
lukning

Vore Afdelinger.

FREMGANG og Liv, Vækst og Grøde har præget den Kongresperiode, for hvilken der paa denne Kongres skal aflægges Regnskab, men Resultaterne er ikke naaet uden Arbejde.

I første Række hviler dette Arbejde paa Afdelingerne, thi uden deres store og værdifulde Indsats Dag for Dag i Agitationen, i Administrationen, i Skolingsarbejdet og i det faglige Arbejde vilde alle Forbundets Anstrengelser være forgæves.

Derfor tilkommer Æren for Fremgangen og Resultaterne ogsaa i første Række Afdelingerne, og der skal ved Afslutningen af denne resultatrige Kongresperiode fra Forbundets Ledelse lyde en Tak til Afdelingernes Tillidsmænd og Bestyrelser, samt til Medlemsstaben for interesseret Medvirken i det daglige slidsomme Arbejde, der ofte kan synes tungt og haabløst, men som dog er den Drivkraft, der gennem de mange større eller mindre »Nyk« bringer vor Organisation fremad.

Det, som stærkest karakteriserer Forbundets Afdelinger nu i Modsætning til tidligere, er den større Fasthed og Stabilitet, der gør sig gældende, navnlig med Hensyn til Tillidsmænd. I Organisationens første Tid fandt der, som det gentagne Gange har været anført i Jubilæumsartikler om Afdelinger, en uafbrudt »Skiften Tillidsmænd« Sted. Det var ikke ualmindeligt, at man fik ny Formand og Kasserer hvert halve eller hele Aar, hvilket afgjort var uheldigt.

Nu er det helt anderledes. Gennemgaaende beholder Tillidsmændene deres Hverv Aar igennem, og dette bevirker selvsagt, at de efterhaanden faar større Kendskab til og Greb paa Arbejdet, hvilket atter bliver af gavnlig Betydning for Resultaterne deraf. Adskillige Afdelinger er endvidere gaaet over til Oprettelse af fast Kontor, og ogsaa heri ligger et for Afdelingens Stabilitet gavnligt Moment, forudsat at Afdelingens Økonomi kan bære Udgifterne.

De Opgaver, som paahviler Afdelingerne, er mangfoldige, og de kræver Indsats af meget Arbejde, hvis Organisationsmaskineriet skal klappe upaaklageligt. Naar det betænkes, at Hvervet for de fleste Afdelingstillidsmænd er ulønnet Fritidsarbejde, maa man beundre, at der stadig findes interesserede Kolleger, der vil paatage sig den ofte utaknemlige Opgave at staa i Spidsen for Afdelingerne. Det bør Medlemmerne ogsaa betænke, naar de føler Trang til at kritiserer.

Det er Agitationsarbejdet og Bestræbelserne paa at bevare Medlemmerne, der er Afdelingernes Alfa og Omega. Rekrutteringen til Forbundet sker jo igennem Afdelingerne, og derfor maa Agitationen aldrig aflade. Forbundet kan vel ved Fremstilling af egnet Agitationsmateriale, ved at stille Talere til Raadighed, ved Artikler og Annoncer m. v. yde sin Bistand, men det egentlige Agitationsarbejde, Hvervelsen af de nye Medlemmer, det er Afdelingernes Opgave.

De i afvigte Kongresperiode opnaaede Resultater viser da ogsaa, at Afdelingerne er vaagne overfor Opgaven. Ialt er der i de fire Regnskabsaar fra 1. April 1932 til 31. Marts 1936 gennem Afdelingerne tilført Forbundet 19,431 nye Medlemmer, det er 4858 Indmeldelser om Aaret eller 405 om Maaneden, en fortræffelig Præstation, som forhaabentlig kan fortsættes.

Men en ikke mindre betydningsfuld Opgave er det at fastholde Medlemmerne i Organisationen, at gøre dem interesserede og at skole dem til trofaste Medlemmer.

Selvfølgelig vil der i en Organisation som vor altid være en stor naturlig Afgang af Medlemmer, der forlader Faget, enten fordi de bliver selvstændige, gaar over i andre Fag, rejser til Udlandet, afgaar ved Døden eller, for kvindelige Medlemmers Vedkommende, indgaar Giftermaal, men derudover er der et Antal, som helst skulde holdes saa langt nede som muligt, nemlig de Medlemmer som slettes, enten fordi de ikke har den tilstrækkelige Interesse eller paa Grund af Restance. Her har Afdelingerne en meget stor Opgave at udføre.

Med den Udvikling, vort Forbund er undergaaet gennem Aarene, er Administrationen af Afdelingerne blevet en omfattende Sag. Efterhaanden som Medlemsantallet stiger, forøges Arbejdet med Opkrævningen og Afregningen af Kontingentet, Regnskabsførelsen bliver mere omfattende, og Aarene efter Verdenskrigen har skabt en Arbejdsløshed af tidligere ukendt Størrelse, hvilket ogsaa giver Afdelingerne forøget Arbejde med Kontrolleringen af de arbejdsløse Medlemmer, med Udbetalingen af Arbejdsløshedsunderstøttelse, med Statistik og meget mere. Det er altsammen Arbejde, der kræver Omhu, Paalidelighed, Akkuratesse og Hurtighed, thi for de arbejdsløse har det Betydning, at Pengene falder paa Dagen.

Det forøgede faglige Arbejde stiller ligeledes store Krav til Afdelingernes Tillidsmænd, thi Forberedelsen og Indledningen deraf paahviler disse. Det er jo saaledes, at naar der fra et Personale stilles Krav om Overenskomst, skal der gennem Afdelingerne indhentes Oplysninger om den organisatoriske Stilling, holdes Møde, eller snarere Møder, thi man nøjes sjældent med et, med Personalet. Forholdene kan bevirke, at der maa agiteres personligt blandt de endnu uorganiserede for at faa alle med, og ofte er det en enkelt vrangvillig Kollega, der forøger Besværet. Saa skal der indhentes nøjagtige Oplysninger om Forholdene i Firmaet, og der skal skaffes Fuldmagt til at forhandle, ligesom de stillede Krav skal bearbejdes og opstilles i Forslag til Overenskomst. Under Sagens Gang kræves der ligeledes Gang paa Gang Arbejde af Afdelingens Tillidsmand.

Blandt de nyeste Opgaver maa vi nævne Ungdomsarbejdet, som nu er taget op i 40 Afdelinger. Ganske vist vælges der en særlig Leder af Ungdomsarbejdet, men det skal og maa være saaledes, at Afdelingsformanden til Stadighed har Føling med, hvad der foregaar i Ungdomsgruppen, ligesom han selvfølgelig maa have alle Traadene indenfor Afdelingen i sin Haand.

Et andet Træk, der skiller Fortid fra Nutid, er Afdelingernes nære Samarbejde med andre Fagforeninger. Naar man erindrer, at København, som den første Afdeling, indmeldte sig i Arbejdernes Fællesorganisation i 1915, hvilket vakte en Storm af Forbitrelse blandt Hovedparten af Provinsafdelingerne, forbavses man ved, at Udviklingen er skredet saa rask fremad, at 94 Afdelinger, repræsenterende 96,7 pCt. af Forbundets samlede Medlemsantal, nu er Medlemmer af Fællesorganisationerne. En helt ny Indstilling er traadt i Stedet for den, der raadede i 1915, og dette ser man tydeligt deri, at et stigende Antal Afdelinger deltager med Fane i 1. Maj Demonstrationerne.

Der kunde vel være Anledning til at nævne endnu mere om Afdelingsarbejdet, men Pladsen her tillader det ikke. Det vil dog forhaabentlig af det allerede anførte fremgaa, at der hviler betydningsfulde Opgaver paa Afdelingerne og paa Tillidsmændenes Skuldre, men det kan ogsaa fastslaas, at Erkendelsen heraf er til Stede i Afdelingerne, og at der i disse arbejdes godt og solidt.

Det kommer her som overalt an paa, at der bestaar fornøden Enighed og Sammenhold blandt Medlemmerne og at hvert Medlem gør sin Pligt i Samarbejdet med sine Kolleger. Sker det, saa hviler Organisationens Grundpiller — Afdelingerne — paa den solideste Klippegrund, og vort Forbund kan se Fremtidens Udvikling i Møde med største Fortrøstning.

DANSK HANDELS- OG KONTORMEDHJÆLPERFORBUND

MINDE DATA

1900.
FORBUNDET STIFTES 23. SEPTEMBER.

1907.
ARBEJDSLØSHEDSKASSEN OPRETTES 15. SEPTEMBER.

1915.
ARBEJDSLØSHEDSKASSEN STATSANERKENDES 1. OKTOBER.

1916.
DEN FØRSTE OVERENSKOMST UNDERSKRIVES 15. OKTOBER.

1918.
STREJKEN HOS GYLDENDALS BOGHANDEL PAABEGYNDES 1. JULI.

1918.
DET SKANDINAVISKE SAMARBEJDE ETABLERES 24. NOVEMBER.

1920.
DET INTERNATIONALE SAMARBEJDE PAABEGYNDES 6. OKTOBER.

1923.
HJÆLPEFONDEN OPRETTES 1. JANUAR.

1932.
FORTSÆTTELSESKASSEN OPRETTES 1. OKTOBER.

1932.
FORBUNDET INDMELDES I DE SAMVIRKENDE FAGFORBUND 1. OKTOBER.

1933.
FORBUNDET ERHVERVER EGEN EJENDOM 1. APRIL.

1935.
HØJESTERET AFSIGER DOM I „VØLUND"-SAGEN 3. APRIL.

1935.
HOVEDOVERENSKOMST OPRETTES MED
DANSK ARBEJDSGIVERFORENING 20. NOVEMBER.

Ansvarsh. Red. Julius Hansen

DANSK HANDELS- OG KONTORMEDHJÆLPER TIDENDE

ORGAN FOR DANSK HANDELS-OG KONTORMEDHJÆLPERFORBUND

Nr. 10. 1. September 1936. 36te Aargang.

KONGRESSENS FACIT.

STEMNINGSFULD OG FESTLIG blev Optakten til Kongressen gennem Aabningsmødets Vekslen med Taler, Sang og Musik. Sit særlige Præg fik Mødet ved Tilstedeværelsen af Landets Statsminister, af Handelsministeren og Socialministeren, hvilket turde optages som et Udtryk for, at Forbundet har arbejdet sig frem til at være det eneste og fuldgyldige Organ for den danske Medhjælperstand.

Bidragende til at give Aabningsmødet sit særlige Præg var ogsaa den Omstændighed, at Forbundets Stifter, Axel Gundel, efter 26 Aars Ophold i Udlandet var Deltager i Kongressen og overfor denne tolkede de Følelser, der som Følge heraf besjælede ham.

Men trods det stemningsfulde og festlige, blev det dog en streng Arbejdets Kongres, der saglig og grundig behandlede det store Arbejdsstof, der forelaa. Dette vil alene fremgaa af den Omstændighed, at ikke færre end 48 Delegerede havde Ordet under Beretningsdebatten, nogle endog flere Gange, medens Beretningen sluttelig enstemmig godkendtes.

Som vi allerede skrev i Velkomstartiklen i Særnummeret af Bladet, kunde det ikke forventes, at der indenfor en Organisation med 25,000 Medlemmer og i Særdeleshed efter en saa resultatrig Periode skulde herske fuldstændig Enighed om alt, hvad der var foregaaet i de fire Aar. Men Kritikken var, som den ogsaa bør være, principiel og positiv og kun lejlighedsvis af mere personlig Art.

Ogsaa Regnskaberne blev — uden væsentlig Diskussion — enstemmig godkendte.

Kongressen optrak gennem Vedtagelse af en Række Resolutioner Linierne for Arbejdet udadtil paa en Række Omraader.

Dette gælder saaledes for Sociallovgivningen, hvorom man fastslaar, at Forbundet ikke ønsker en Særlovgivning gennemført for Medhjælperne, og at de fra forskellige politiske Partiers Side rejste Krav om at faa Opsigelsesfrist, Løn under Sygdom og lignende Spørgsmaal fastsatte ved Lov ikke kan støttes, da disse Spørgsmaal bør finde deres naturlige Løsning igennem kollektive Overenskomster, saa Medhjælperne faar Medindflydelse derpaa.

Kongressen fornyede det tidligere fremsatte Krav om offentlig Tilsyn med Forretnings- og Kontorlokaler, om Revision af Lærlingeloven og om Forbud mod anonym Avertering, idet man, hvad sidstnævnte Spørgsmaal angik, opfordrer Socialministeren til gennem et Udvalg at lade foretage en Undersøgelse af Mulighederne for en Løsning af Spørgsmaalet.

Fremdeles rejste Kongressen Krav om en Revision af Lukkeloven paa Basis af Lukning af Kontorer, Butikker og Lagre, Lørdag Eftermiddag Kl. 14 og med Frihed for Personalet fra samme Tidspunkt. Dette Krav nyder Støtte ogsaa ind i Principalernes Rækker, saaledes som Artikler i Dagspressen fornylig har vist, og Tiden skulde derfor snart være moden til at faa Week-end Spørgsmaalet løst for Medhjælperne — ogsaa for Butikspersonalet.

Af særlig Betydning er Kongressens Krav om en Ændring af Sø- og Handelsrettens Sammensætning og om Forbundets Adgang til Medindflydelse ved Valget af Medhjælperdommere til denne Ret. Resolutionen herom er saalydende:

»Dansk Handels- og Kontormedhjælperforbunds 12. ordinære Kongres, afholdt i København 16.—19. August 1936, udtaler Ønskeligheden af en Ændring af Sø- og Handelsrettens Sammensætning ved Behandling af Sager vedrørende Handelsmedhjælperes og Lærlinges Forhold til deres Principaler, idet man kræver, at der ved hver Sags Behandling deltager et lige stort Antal Medlemmer af Principaler og af det underordnede Handelspersonale.

Kongressen opfordrer i Konsekvens heraf Justits-

ministeren til at fremkomme med Forslag om fornøden Ændring i Retsplejeloven i saa Henseende, ligesom Justitsministeren opfordres til at udvide Antallet af de i Retsplejelovens § 9, 3. Stk., nævnte Medlemmer, tilhørende det underordnede Handelspersonale.

Kongressen finder samtidig Anledning til kraftigt at udtale sig for, at Dansk Handels- og Kontormedhjælperforbund faar Adgang til at tiltræde Valgforsamlingen, der foretager Valget af det underordnede Handelspersonales Repræsentanter i Sø- og Handelsretten — paa samme Maade som Maskinmesterforeningen har Ret til ved Valg af søkyndige Medlemmer med særligt Maskinkendskab — og opfordrer ligeledes Justitsministeren til at fremsætte Forslag til Lovændring herom.«

Den nuværende Tilstand, at Retten ved visse Sagers Behandling foruden Dommeren beklædes af 3 Principaler og 1 Medhjælper, samt at det er Grosserer-Societetet og Skipperforeningen, der sammen med et mindre Antal Repræsentanter fra Kommunalbestyrelsen foretager Valget af Medhjælperdommerne til Sø- og Handelsretten, forekommer os forældet og uanstændig, eftersom Medhjælperne nu i saa stort Omfang er organiseret i deres eget Forbund. Kravet har vakt Raseri i Grosserer- Societetets Blad »Børsen«, men det vil blive fastholdt og ført frem, til det er gennemført.

Af de vedtagne Lovændringer skal nævnes Indførelse af Emblem, et Forslag, som paa mange tidligere Kongresser er forkastet, og som paa denne kun gennemførtes med en Majoritet paa 2 Stemmer. Yderligere vedtoges det at aabne Adgang til Kontingentfrihed for ældre, veltjente Medlemmer, samt at indskrænke Afdelingsgeneralforsamlingernes Antal til to om Aaret. Endvidere vedtoges en Ændring i Afdelingernes Repræsentation paa Kongresserne tilsigtende en Indskrænkning, som det stigende Medlemsantal nødvendiggør, og endelig besluttede Kongressen at lade Valget af Hovedbestyrelsesmedlemmer foregaa efter geografiske Linier paa lignende Maade, som Repræsentantskabets Medlemmer vælges, men saaledes, at Valget foretages af den samlede Kongres.

Medens de øvrige vedtagne Lovændringer træder i Kraft den 1. Oktober besluttede Kongressen straks at foretage Valget af Hovedbestyrelse efter de nye Regler, og Valget fik følgende Udfald:

Gustav Pedersen, København, (Genvalg), Chr. Skjolding, København, (Genvalg), Niels Nielsen, København, (Nyvalg), Georg Baunsgaard, København, (Genvalg), Henry Blach, København, (Genvalg), P. Olesen, Haderslev, (Genvalg), Chr. Jørgensen, Aalborg, (Genvalg), Vilh. Jacobsen, Aarhus, (Genvalg), S. Chr. Sørensen, Horsens, (Genvalg), Anton Hansen, Aarhus, (Genvalg), Aage Eriksen, Odense, (Genvalg), Henry Larsen, Ringsted, (Nyvalg), R. Calum, Næstved, (Nyvalg), Johs. Christiansen, Nykøbing F., (Nyvalg).

Med Akklamation genvalgtes Forretningsfører *Julius Hansen*, Hovedkasserer *Aksel Olsson* og Sekretær *Viggo Pedersen*.

Straks efter Kongressens Afslutning konstituerede Hovedbestyrelsen sig med *Gustav Pedersen* som Viceforretningsfører, og valgte denne samt *Chr. Skjolding* og *Niels Nielsen* til sammen med Forretningsføreren og Hovedkassereren at udgøre Forretningsudvalget.

Vi byder herved den nyvalgte Hovedbestyrelse Velkommen til Arbejdet og særlig retter vi denne Velkomsthilsen til de nye Medlemmer, idet vi udtaler Haabet om et gensidigt, godt og loyalt Samarbejde.

Og samtidig bringer vi en Tak til de afgaaende Hovedbestyrelsesmedlemmer Vald. Petersen, Harald Pedersen, Carl Foverskov og P. Mikkelsen for deres Arbejde og for godt Samarbejde igennem den lange Række Aar, de alle har siddet i Hovedbestyrelsen.

Ogsaa indenfor Repræsentantskabet skete der store Personforandringer. Nyvalgte blev Valdemar Petersen og Niels Skade, København, Carl Hansen, Nakskov, H. Christoffersen, Korsør, Rich. Jensen, Slagelse, H. O. Aagesen, Rønne, Otto Falkø, Svendborg, Marentius Nielsen, Esbjerg, Chr. Pedersen, Thisted, Harald Andersen, Aalborg og Johan Budtz, Skive. Disse Medlemmer byder vi ligeledes Velkommen til Arbejdet, samtidig med at vi bringer de afgaaende en Tak for Samarbejdet. Disse er Niels Nielsen og Johs. Christiansen, der er indtraadt i Hovedbestyrelsen, H. H. Jacobsen, København, Viggo Hougaard, Holbæk, Chr. Staugaard, Storehedinge, E. Carlo Petersen, Hillerød, Chr. Nielsen, Odense, Gustav Rathe, Esbjerg, Chr. Ahrenkiel, Randers, S. A. Christensen, Lemvig og Hans Petersen, Holstebro.

Denne Kongres var i særlig Grad helliget de »indre Anliggender« og vendte ikke som de nærmest foregaaende udadtil. Men det blev en god Kongres, der fæstnede de opnaaede Resultater og fastlagde Linierne for det fremtidige Arbejde. Gennem den Enighed, der prægede Kongressen, er der givet et kraftigt Udtryk for den Styrke, Forbundet i Dag ejer, og kan denne Enighed fortsættes og Sammenholdet i samme Grad bevares i den kommende Periode, er der ingen Tvivl om, at ogsaa den vil blive en Fremgangstid med nye store Resultater til Gavn for den danske Handels- og Kontormedhjælperstand.

Og nu — frem til Arbejet!

Ved Pladsskifte.

»Medlemmerne bør, forinden nyt Engagement indgaas, rette Henvendelse til Formanden i den By, hvor Pladsen skal tiltrædes. Findes ingen Afdeling paa Pladsen, rettes Henvendelsen til Hovedkontoret.«

Dansk Handels- og Kontormedhjælperforbunds 12. ordinære Kongres

afholdt i København den 16.—19. August 1936.



Hermed paabegynder vi Offentliggørelsen af et kortfattet Referat af Kongressens Forhandlinger og Beslutninger.

Det vil paa Grund af Kongressens Omfang og den ringe Spalteplads, der er til Raadighed i Bladet, kun være muligt i korte Træk at gengive Kongressens Forløb.

Imidlertid udsendes der senere en særlig Kongresprotokol, som, saa langt Oplaget rækker, vil kunne købes igennem enhver Afdeling, og de Medlemmer, der maatte interessere sig for at stifte nærmere Bekendtskab med Kongressens Forhandlinger, henvises til at købe denne Protokol.

Kongressens Aabning.

SØNDAG DEN 16. AUGUST Kl. 10 Formiddag aabnedes Forbundets 12. ordinære Kongres i Odd Fellow Palæets Festsal, Bredgade 28, København.

Indgangen til Palæet og selve Kongressalen var festligt smykket med danske og udenlandske Flag, med Afdelingsbannere og -Faner og med Forbundets Bomærke, ligesom der var pyntet med Grønt og Blomster paa Scenen og paa de Delegeredes Borde.

Da de Delegerede havde indtaget deres Pladser, intonerede et Hornorkester en Potpourri over Melodier fra danske Arbejdersange, og da de sidste Toner var døet hen, besteg Forretningsfører Julius Hansen Talerstolen og bød de fremmødte Delegerede og Gæster et hjerteligt Velkommen.

Det er, udtalte Julius Hansen, midt i en ond Tid, vi samles. De fleste af de store og smukke Tanker, der fødtes efter Krigsaarene, er undertrykt, de store, løfterige Ord til det arbejdende Folk om international Fred, om social Fred og om Frihed er sveget. Den militære Krig blev efterfulgt af en økonomisk Krig, og det har vist sig, at Freden i 1918 i sig selv bar Kimet til alt det onde, der siden er sket i en Række Lande.

Aarene, der er gaaet, har udviklet sig saaledes, at de tunge Byrder, der blev lagt paa det tyske Folk, har bidraget til, at Reaktionen har kunnet komme til Magten. Demokratiet har faaet Skyld for Byrdernes Tryk, og Arbejderklassen blev splittet af ansvarsløse Spekulanter.

Følgen er blevet Arbejderklassens Undertrykkelse og Fagbevægelsens Ødelæggelse. Vold og Terror hersker ikke blot i Tyskland, men ogsaa i andre Lande, og samtidig ulmer Hadet, og der arbejdes paa at smede nye Krigsvaaben til forøget Ødelæggelse.

I en brølende, alt overdøvende Nationalisme gaar Kulturen under.

Her i Danmark gærer der ogsaa Kræfter, der er parat til at udøve et tilsvarende Voldsherredømme, hvis den danske Arbejderklasse mister Troen paa sin Styrke og Viljen til at være en fri Nation, et frit Folk.

Danmark og Norden er Demokratiets Lande, mod Øst staar Finland, mod Syd Danmark Vagt for Folkets Ret til at bestemme over sine egne Forhold. Lad de nordiske Lande være et Eksempel for Freden, lad de nordiske Folks Retsbevidsthed, Vilje og Evne til at holde Frihedens Fane højt atter tænde Haabet hos Menneskeheden i Reaktionens Europa.

Under saadanne Vilkaar aabnes i Dag vor Kongres, og et Velkommen skal lyde til alle Delegerede som Gæster, der har efterkommet vor Indbydelse.

Julius Hansen bød derefter de tilstedeværende Gæster Velkommen, først og fremmest Statsminister Th. Stauning, Handelsminister Johs. Kjærbøl og Socialminister Ludv. Christensen.

Det er første Gang, der er Repræsentanter til Stede for Landets Regering ved en af vore Kongresser, og Julius Hansen takkede de tilstedeværende Ministre, fordi de var kommen til Stede og kastede Glans over Kongressen.

Endvidere bød Julius Hansen Velkommen til Sekretæren for Internationaler Bund der Privatangestellten, Wm. Spiekman, Amsterdam, idet han udtalte, at Danmark og hele Norden vilde forblive den internationale Idé tro.

Efter Indbydelse var til Stede Forbundets Stifter, Axel Gundel, Chicago, den Mand, der formede Forbundets Program paa en saadan Maade, at det endnu er Forbundets Program. Julius Hansen takkede Axel Gundel, fordi han havde efterkommet Indbydelsen, og han takkede ham i Overværelse af Tillidsmændene fra alle Afdelingerne for hans Indsats for Organisationen og for den Kærlighed, han endnu nærer til den, idet han udtalte Haabet om, at Axel Gundel trods de større Formationer, der findes i Amerika, ikke vilde finde Frugten af det lille Sædekorn, der blev lagt for 36 Aar siden, alt for ussel.

Endvidere bød Julius Hansen Velkommen til de skandinaviske Kammerater og Venner: J. A. Lundgren, Otto Friman og S. A. Johansson, Sverige, idet han lykønskede J. A. Lundgren til, at han atter var blevet rask. Endvidere Albert Raaen, Omar Gjesteby og Peder Birkeland, Norge, samt K. A. Fagerholm, Finland.

Paa Kongressen var til Stede 2 Repræsentanter for den nyoprettede islandske Medhjælperforening: Tomas Johansson og Pétur Halldorsson, og ogsaa disse Kolleger bød Julius Hansen Velkommen, idet han udtalte Haabet om, at det nordiske Samarbejde blandt Medhjælperne ogsaa vilde komme til at omfatte Island.

Julius Hansen beklagede, at De samvirkende Fagforbunds Formand, Vilh. Nygaard, var syg og saaledes forhindret i at overvære Kongressen. Han foreslog at sende Vilh. Nygaard en Blomsterhilsen, hvilket vedtoges med Bifald, og bød derefter Hovedkasserer Hans Jacobsen og Sekretær Knud V. Jensen Velkommen som Repræsentanter for De samvirkende Fagforbund.

Endvidere bød han Robert Nielsen og Johs. Hansen Velkommen som Repræsentanter for Arbejdernes Fællesorganisation og Redaktørerne H. P. Sørensen, Johs. Sperling og Alex Christiansen som Repræsentanter for den socialdemokratiske Presse.



Forretningsfører Julius Hansen.

Til Stede som Gæster var endvidere Fr. Dalgaard, der er Dommer i Den permanente Voldgiftsret mellem Dansk Principalforening og Forbundet, Overretssagfører Ejnar Hansen, der i Aar har været Forbundets juridiske Konsulent igennem 25 Aar, samt Georg Ucko, der var til Stede som Repræsentant for de undertrykte tyske Kammerater.

Iøvrigt var til Stede Revisor C. H. Jacobsen fra Arbejdernes Bogførings- og Revisions Institut samt Repræsentanter fra Landsklubberne, nemlig Els. Nielsen, Klubben af Kontorfunktionærer ved Den socialdemokratiske Presses Administration, H. Chr. Hedegaard, F. D. B.s Personales Fællesklub, Alfred Jensen, Kommunale Kontorfunktionærers Fællesklub, Knud Lyngholm, Slagteriernes Personales Fællesklub, H. C. Olsen, Dansk Dommer- og Politikontoristforening.

Til Stede ved Aabningsmødet var endvidere Repræsentanter for de 7 Forbund, der i »Vølund«-Sagen havde givet Forbundet en hjælpende Haand, nemlig Dansk Smede- og Maskinarbejderforbund, Malerforbundet i Danmark, Dansk Arbejdsmandsforbund, Dansk Formerforbund, Kobbersmedenes Forbund, Kedel- og Maskinpasserforbundet og Snedkerforbundet.

Julius Hansen takkede disse Repræsentanter for det afgivne Bevis paa Værdien af Samarbejde og Klassefølelse.

Julius Hansen mindede derefter, medens Repræsentanterne rejste sig, om de siden sidste Kongres afdøde Kolleger, ialt 222 Medlemmer, og han nævnede blandt disse 3 Navne, der til sene Tider vil blive bevaret indenfor Organisationen, nemlig Generalsekretæren for Internationaler Bund der Privatangestellten, G. J. A. Smit, Amsterdam, Fuldmægtig Peter Wraae, København, og Assistent Th. Hansen, Aalborg.

Forretningsføreren sluttede sin Aabningstale med at udtale, at i de kommende Dage skulde Kongressen dømme om Forbundets Virksomhed og det udførte Arbejde. Der kan vel være forskelligt at krydse en Klinge over, men blot Klingen er ren og blank, er en Fægtning god.

Han udtalte dernæst Haabet om, at Forhandlingerne maatte blive ført paa Saglighedens Grund, saaledes som det altid har været Skik paa vore Kongresser.

I Forventningen om, at Kongressens Arbejde maatte blive til Lykke og Fremgang for Medlemmerne og til Ære for Forbundet, erklærede han Forbundets 12. ordinære Kongres for aabnet og udbragte et kraftigt besvaret Leve for Dansk Handels- og Kontormedhjælperforbund.

— — —

Derpaa afsang Forsamlingen Kongressens Aabningssang, forfattet af Fr. Dalgaard:

Nu skal Daad og Tanker drøftes,
det er Fællesskabets Dag,
nye tunge Sten skal løftes,
tages skal de nye Tag.

Gæsterne taler.

Som første Taler fik Statsminister Th. Stauning Ordet, hilst af et mægtigt Bifald.

Statsministeren takkede paa egne og Handelsministerens og Socialministerens Vegne for Indbydelsen og den venlige Modtagelse.

Selv om alle tre mødte som Repræsentanter for Regeringen, ønskede han dog at erindre om, at alle var tidligere Fagforeningsfolk, hvis grundlæggende Virksomhed er faldet paa det faglige Omraade og paa Bestræbelserne paa at rejse Kollegerne til faglig Organisation.

Statsministeren udtrykte sin Glæde over, at denne Organisation nu er i Stand til at samle en saa stor Skare, ikke alene til Kongres, men ogsaa til det daglige Arbejde rundt om i de mange Afdelinger.

For os, der har set den spæde Begyndelse, er det en særlig Glæde at være Vidne til den vældige Tilslutning, som Organisationen nu har faaet.

Statsministeren mindede om den Tid, da en Kontormand og en Handelsmedhjælper gik langt uden om det Sted, hvor en Arbejderforsamling havde til Huse, den Tid, hvor Bestræbelserne paa at skabe en Handels- og Kontormedhjælperorganisation mødte uhyre store Vanskeligheder, og hvor det gik trægt og langsomt fremad.

De senere Aars stærke Udvikling skyldes sikkert, at man har bekendt Kulør, og at den Ungdom, der nu vokser op, har det rette Syn paa Organisationens Nødvendighed og paa, at Fremskridt kun kan tilvejebringes gennem Sammenhold.

Statsministeren paapegede, at den gamle Drøm om Selvstændighed var forsvundet; men det gjaldt om ikke at fortabe sig i Haabløshed, saaledes som »Larsen«, der har kastet Melodien væk. Han har ikke den Opmuntring for Øje, som Organisationsarbejdet giver.

Den eneste fremkommelige Vej for dette som for andre



Statsminister Th. Stauning.

Fag er at bygge en stærk Organisation op og staa fast indbyrdes og sammen med Haandens Arbejdere være med til at omforme det udbyttende Samfund, saaledes at der stadig bliver større Andele i Livsgoderne for dem, der deltager i Arbejdet.

Statsministeren sluttede med at udtale Haabet om, at det maa være muligt fortsat at bevare Sammenholdet i Arbejderklassen, saaledes at de store og betydningsfulde faglige, økonomiske, politiske og kommunale Resultater, der er opnaaet, kan bibeholdes, og saaledes at den politiske Frihed kan bevares.

Grundlaget for hele vor Virksomhed er nemlig Demokratiet, der har udviklet sig igennem et Aarhundrede. Det skal vi holde fast ved og afvise Reaktionen, der rejser Hovedet, og som vil tage sig sin Ret paa en Maade, som Arbejderne aldrig har vovet at tænke paa.

Statsministeren lykønskede til Arbejdet paa Kongressen og takkede derefter for, hvad Organisationen hidtil har udrettet.

Taleren hilstes med stormende Bifald, hvorefter Forsamlingen afsang »Danmark for Folket«.

Derefter talte Sekretæren for Internationaler Bund der Privatangestellten, Wm. Spiekman.

Han takkede ligeledes for Indbydelsen og gav forskellige Oplysninger om Internationales Forhold.

Medhjælper-Internationale havde tidligere sin største Støtte i Tyskland og Østrig, men siden 1933 er dens Tyngdepunkt flyttet til Vesteuropa og Skandinavien.

Han mindedes den Kamp, som de spanske Kolleger i dette Øjeblik sammen med Arbejderne fører som Forsvar for Demokratiet, og pegede endvidere paa de Resultater, der er opnaaet i Frankrig i indeværende Aar, Resultater, der havde medført, at Tilslutningen til de franske Organisationer er steget meget stærkt.

Spiekman gav en kort Oversigt over Forholdene i de Organisationer, der er tilsluttet Internationale, og over de Forbindelser man derudover har bl. a. i U. S. A.

I denne Forbindelse glædede han sig over at kunne hilse paa en af den danske Bevægelses Pionerer, Axel Gundel.

Spiekman takkede den danske Broderorganisation for godt Samarbejde og solidarisk Støtte i den forløbne Tid og ønskede til Slut Kongressen et godt Forløb.

Forsamlingen afsang efter Spiekmans Tale »Internationale«.

Forbundets Stifter, Axel Gundel, Chicago, fik derefter Ordet.

Han rettede en hjertelig Tak til Forbundet for Indbydelsen til at komme til Danmark og udtrykte sin overordentlig store Glæde ved efter 26 Aars Forløb at gense sit Fædreland, de faa tilbageværende Venner og Slægtninge samt alle de nye Venner, han havde stiftet Bekendtskab med.

Gundel kunde daarligt udtrykke, hvor glad han var ved at se sit gamle Forbunds stærke Fremgang og udtalte, at det, der var gjort for ham igennem Aarene, næppe stod i det rette Forhold til det lidet, han havde udrettet for Forbundet.

Det var en stenet Jordbund, hvori Arbejdet blev paabegyndt for 39 Aar siden. Det var unge Mennesker, der begyndte paa Arbejdet, og de var ganske blottet for Erfaringer. Resultaterne maatte blive derefter, og de første 6 Aars Arbejde forblev derfor ogsaa en March paa Stedet; men saaledes gaar det ofte, at Pionererne ikke faar det ud af Arbejdet, som Efterfølgerne faar, dels fordi Jordbunden saa er ryddet, og dels fordi de, der kommer efter, har Erfaringerne at bygge paa.

Axel Gundel mindedes Jens Johansen, som har betydet meget for Organisationen i Kraft af sit klare Fremsyn og sin glimrende Organisationsevne.

Han mindedes ogsaa Peter Wraae og udtalte, at han, efter at have lært det danske Forbunds nuværende Ledere personligt at kende, bedre forstod, at Organisationen havde faaet det Omfang og den Betydning, som den har i Dag.

Gundel udtalte, at den Drivkraft, der laa bag hans Arbejde, var Goethes Ord »De, der intet udretter for andre, udretter intet for sig selv«. Med dette som Baggrund havde han taget Arbejdet op for sine Kolleger, og paa denne Baggrund fortsattes Arbejdet stadig.

Forholdene er blevet større og bedre end tidligere. Nu kan man hjælpe hverandre; men én Ting er stadig det samme, nemlig Kammeratskabet, Venskabet, som er det, der holder os sammen.

Gundel sluttede med at ønske Forbundet al mulig Held og Lykke i den kommende Tid og udtalte Ønsket om, at alle maatte se den Dag komme, hvor samtlige Medhjælpere er organiseret, og hvor der hersker betryggende Lønforhold og rimelige Arbejdsforhold paa alle Arbejdspladser.

Gundels Tale hilstes med stærkt Bifald, hvorefter Kongressen afsang Medhjælpersangen: »Fremad det lyder —«.

Derefter talte Sekretær Knud V. Jensen fra De samvirkende Fagforbund, der udtalte, at samtlige Forbund glædede sig over, at Dansk Handels- og Kontormedhjælperforbund havde sluttet sig til De samvirkende Fagforbund. Indmeldelsen var nemlig ikke blot Udtryk for en Tilslutning fra en Organisation, men for Samhørighed og Samværn, hvorved man i Fællesskab kan løfte de tunge Byrder, Arbejderklassen skal løfte og kun kan løfte i Fællesskab.

Derfor er det med Glæde, det kan konstateres, at Handels- og Kontormedhjælperne i Virkeligheden er Arbejdere som alle andre, og at de føler sig som saadanne, saaledes at de vil være med til ikke alene at varetage deres egne Interesser, men varetage hele den danske Arbejderklasses Interesser.

Knud V. Jensen mindede om det Røre, Indmeldelsen havde vakt i Arbejdsgiverkredse, og fastslog, at man deraf kan udlede, at det var det rigtige Skridt, Forbundet havde foretaget.

Han berørte ligeledes det Arbejde, der var udført i de forløbne Aar, og den Hjælp, De samvirkende Fagforbund havde kunnet yde Forbundet i dette Arbejde.

Han sluttede med at udtale Haabet om, at de kommende Dages Forhandlinger maatte blive frugtbringende for Forbundet og for Samhørigheden med de øvrige Arbejdere.

Forsamlingen afsang derpaa: »Snart dages det, Brødre«.

Otto Friman udtalte paa Svenska Handelsarbetareförbundets Vegne en Tak for Indbydelsen til Kongressen. Han beklagede, at Forbundets Formand, J. A. Lundgren, ikke selv kunde tale; men han var dog nu saa rask efter sin Sygdom, at han kunde være nærværende.

Det svenske Forbunds Medlemsantal er siden forrige Kongres steget fra 22,000 til 27,000, og Friman glædede sig over, at ogsaa det danske Forbund havde fortsat sin Vækst, saaledes at det nu var oppe paa over 26,000 Medlemmer.

Det er et Bevis paa, at de, der er beskæftiget indenfor Handelen, nu er vaagnet til Forstaaelse af, at de igennem Organisationen som Lønarbejdere maa varetage deres egne Interesser.

Den forøgede Medlemstilslutning har ogsaa Betydning i Henseende til Styrkelsen af den demokratiske Idé i Norden paa en Tid, hvor Fagforeningerne i Diktaturlandene ødelægges.

Det svenske Forbund har mødt stor Modstand fra Svensk Arbejdsgiverforening, naar det gjaldt Overenskomster fra Handels- og Kontormedhjælpere, men ogsaa denne stærke Arbejdsgiverorgani-



Axel Gundel.

sation er nu paa Vej til at godkende Afslutningen af Overenskomster for disse Medlemsgrupper.

Forbundet har nu 1660 gældende Overenskomster, og det var Frimans Opfattelse, at Fremgangen vilde fortsætte paa den Maade i alle de nordiske Lande, saaledes at det ikke vilde vare længe, inden alle Handels- og Kontormedhjælpere var organiseret, og at Arbejdsgiverne i endnu større Udstrækning maatte respektere Organisationerne.

Friman sluttede med at ønske til Lykke med Kongressens Forhandlinger.

— — —

Efter Talen afsang Forsamlingen: »Arbetets Sönner«.

Næste Taler var Formanden for Norges Handels- og Kontorfunksjonærers Forbund, Albert Raaen, der bragte en Hilsen fra det norske Forbund og dets Medlemmer. Han hilste med Tilfredshed, at det danske Forbund var gaaet frem med Stormskridt og havde vundet sig en Position, som man for Aar tilbage næppe havde tænkt sig Muligheden af.

De nordiske Medhjælpere har forlængst forstaaet, at de har fælles Interesser, og deres Sammenhold er stærkere end nogensinde før.

Der staar nu 67.000 Medhjælpere i Broderkæden i fælles Arbejde og som Deltagere i Arbejderklassens Kamp frem mod økonomisk og social Frigørelse.

Raaen var stolt over, at det norske Forbund har kunnet bære sin Del af denne næsten eventyrlige Fremgang, idet Forbundet i Løbet af 8 Aar er gaaet frem fra ca. 3000 til ca. 11,000 Medlemmer, og denne stærke Fremgang har sat Forbundet i Stand til at gennemføre Overenskomster om faste Løn- og Arbejdsvilkaar for 16—17,000 Medhjælpere i Handelsvirksomheder.

Denne store Landvinding for Medhjælperstanden i Norge er opnaaet ikke ved Standens egen Ondrift alene, men for en stor Del gennem Arbejderbevægelsens Fremmarch, en Fremmarch, der har ført til, at Arbejderne nu sidder med Regeringen paa samme Maade som i Danmark og kan gaa til Valgkamp til Efteraaret med de største Forhaabninger om at erhverve Flertallet i Norges Storting.

Der er dog ogsaa mørke Skyer paa Himmelen, idet Reaktionen samler sig mere og mere under Fascismens Faner for at slaa Demokratiets Samfundssystem ned. Disse Bestræbelser vil blive tilbagevist, saaledes at Folkestyret vedblivende kan herske, og saaledes, at Magten, der nu ligger i det kapitalistiske Samfunds Produktionsform og Økonomi, gives tilbage til det arbejdende Folk.

Handels- og Kontormedhjælperne i de nordiske Lande har knyttet Broderkæden i Kampen for deres særlige Interesser som Lønarbejdere. Lad os knytte en endnu stærkere Broderkæde i det arbejdende Folks Kamp mod Fascismens Barbari og til Vagt om Folkets Frihed og Demokrati.

Med disse Ord ønskede Raaen Forbundet Held og Lykke med Kongressen.

Derpaa afsang Forsamlingen den norske Medhjælpersang: »Samholdets dagklare Tanke«.

Næste Taler var K. A. Fagerholm, Helsingfors, der udtalte sin Glæde over paany at have Lejlighed til at overvære en dansk Kongres.

Forbundene i Danmark, Sverige og Norge staar solidt og stærkt, og de har erfaret Lykken ved under trygge Forhold at samle sig om et Opbygningsarbejde.

Ogsaa det finske Forbund er gaaet godt fremad, og det har nu flere Medlemmer end nogensinde tidligere.

Det betyder, at Forbundet har overvundet Følgerne af den Aareladning, som foraarsagedes af det kommunistiske Splittelsesarbejde og senere igennem Lappo-Fascismens Angreb paa Fagbevægelsen, men trods dette er Fagbevægelsen svag i Finland. Hele Landsorganisationen har knapt 40,000 Medlemmer og det finske Medhjælperforbund kun 3200.

Vi haaber og tror dog paa, at i samme Omfang, som det politiske Tryk hæves, vil Fagbevægelsen gaa fremad og vinde Indflydelse.

I Finland har vi nu sejret over Lappo-Fascismen og Arbejdsgivernes hensynsløse Terror paa Arbejdspladserne er ogsaa i Færd med at ændres.

Det finske Forbunds faglige Indflydelse indskrænker sig for Tiden væsentligt til de kooperative Virksomheder samt til Lovgivningsarbejdet, men dette betyder ogsaa adskilligt. I Løbet af de seneste Aar har man fra Regeringens Side forsøgt at forringe Lovgivningen for Handels- og Kontormedhjælperne; men det er lykkedes at forhindre dette.

Med Glæde og Stolthed har vi i Finland fulgt det danske Broderforbunds stolte Udvikling, og vi kan ikke tro andet, end at Fremmarchen vil fortsætte mod det vinkende Maal: En 100 pCt.s Organisation.

Det er glædeligt, at ogsaa Handels- og Kontormedhjælperne paa denne Maade kan bidrage deres til i Norden at skabe en svalende Oase i det øvrige saa brandhede Europa.

Taleren hilstes med Bifald, og derefter afsang Forsamlingen den finske Arbejdermarch: »O, starka män, gör vägen fri«.

Endvidere talte som Repræsentant for den islandske Medhjælperforening Pétur Halldorsson, der takkede for Indbydelsen til at være repræsenteret paa Kongressen og paa Mødet i Den nordiske Samarbejdskomité for Handels- og Kontormedhjælpere efter Kongressen.

Halldorsson gav Oplysninger om det Arbejde, der er paabegyndt paa Island for at rejse en faglig Organisation i Tilknytning til Arbejdernes Landsorganisation. Dette Arbejde blev paabegyndt for mange Aar siden, men efter 10 Aars Virksomhed maatte det opgives.

Det er i Fjor atter blevet genoptaget, og forhaabentlig fører det til et positivt Resultat. Kampen bliver sikkert ikke let, idet Arbejdsgiverne betragter Organisationen med Uvilje; men der er ingen Tvivl om, at et Samarbejde med de øvrige skandinaviske Organisationer vil være os en stor Hjælp i den faglige Kamp, idet vi kan bygge paa Eders Erfaringer og Raad, og jeg tror derfor, at denne Rejse og vort korte Besøg bliver en god Støtte for os.

Ogsaa den islandske Arbejderbevægelse er i de senere Aar gaaet stærkt fremad, og de Foreninger, som er tilsluttet det islandske Arbejderforbund er i de fleste Tilfælde anerkendt som Kontrahenter i Lønkampen og har opnaaet Overenskomst med Arbejdsgiverne.

Halldorsson sluttede med paany at takke for Venlighed og Gæstfrihed og ønskede Forbundet til Lykke med dets Arbejde.

Endvidere talte Georg Ucko, der som tysk Emigrant har opholdt sig her i Danmark i ca. 3 Aar. Talen blev holdt paa næsten fejlfrit Dansk.

Ucko udtalte sin Glæde ved at kunne overvære en Kongres af Fagfæller i et frit Land og udtalte, at kun de Mennesker, der selv har oplevet en saadan Situations fulde Tragedie, kan fatte Rækkevidden heraf.

Ucko omtalte Zentralverband der Angestelltens Virksomhed i Tyskland, dens Kamp for at naa frem og dens Arbejde under og efter Krigen for at reorganisere og rekonstruere Tyskland efter Sammenbrudet.

Ucko omtalte endvidere Zentralverband der Angestelltens Stilling indtil det Tidspunkt, da den nazistiske Bevægelse kom til Magten og slog Grunden bort under Fagbevægelsens Fødder. Paa dette Tidspunkt havde Forbundet 220,000 Medlemmer og en Formue paa 7 Millioner Rmk., som Regeringen beslaglagde.

Taleren skildrede de forfærdelige Tilstande, der var indtraadt efter Fagbevægelsens Ødelæggelse og den Forfølgelse, der senere fandt Sted af de Folk, der havde viet deres Liv i Folkets Tjeneste.

Han udtalte, at alle tyske Socialdemokrater og de tyske Emigranter staar i stor Taknemmelighedsgæld til den danske Arbejderbevægelse for den Haandsrækning, der er ydet dem i deres Nød. Dette gælder ogsaa de danske Myndigheder, der til enhver Tid har vist en forstaaende Holdning.

Imellem Z. d. A. og det danske Forbund har der altid hersket et godt og intimt Samarbejde. Derfor følte vi, der blev forjagede fra Tyskland, os ikke som fremmede i Danmark. Vi blev mødt med dyb Interesse og en Kammeratskabsaand, som tjente de danske Venner til Ære.

Vi lærte at elske og skatte dette frie og hjælpsomme Folk i et Land fuldt af Skønhed.

De danske Arbejdere har stolte Organisationer, de nyder Frihed i Tale og Skrift, de tør udfolde politisk Virksomhed og glæder sig ved at have Adgang til fri Meningsudveksling. De er berettiget til at stille Lønkrav og om fornødent at strejke, de er demokratiske.

Kæmp for Opretholdelsen af denne demokratiske Frihed, for den er Jordens kosteligste Eje. Kun de, der har mistet den, kan lodde Dybden af, hvad de har mistet.

Lad derfor Kongressen tjene til Konsolidering af de Institutioner, I har opbygget. Opgiv aldrig Troen paa, at I maa danne en sluttet Helhed, hvis I vil fæstne og udbygge vor Idé. Vær med til at smede nye Vaaben i Kampen mod de i alle Lande stadig mere dristigt optrædende Fascister og staa altid Skulder mod Skulder.

Held og Lykke og saa videre fremad mod Maalet.

Taleren hilstes med Bifald, hvorefter Forsamlingen afsang den tyske Socialistmarch: »Auf, Sozialisten, schliesst die Reihen!«.

Redaktør H. P. Sørensen udtalte paa de tilstedeværende Pressefolks Vegne en Tak for Indbydelsen.

Med Udgangspunkt i den norske Medhjælpersang udtalte han, at ogsaa Dansk Handels- og Kontormedhjælperforbund igennem Aarene har haft Drømme om lysere Kaar, en Drøm, som har løftet Bevægelsens Medlemmer, har løftet hele den arbejdende Klasse op til bedre økonomiske Forhold, til et rigere Liv og højere Kultur.

Det er paa dette Arbejde, der skal bygges, og det er dette, der skal fortsættes med i de kommende Dage.

Redaktør Sørensen takkede Forbundet for den Støtte, der var ydet den socialdemokratiske Presse og ønskede til Lykke med Kongressen, idet han tilføjede, at en fri Presse. en selvstændig Presse, er det bedste Kampvaaben, man kan have.

I de diktatoriske Lande kvæler man først den frie Presse, derfor bør man gøre Pressen stærk i de demokratiske Lande, thi derved styrkes den faglige og politiske Magt.

Sekretær Robert Nielsen takkede paa de tilstedeværende Repræsentanter fra andre Fagforbund og Arbejdernes Fællesorganisations Vegne for Indbydelsen til Kongressen.

Man er inden for de andre Forbund klar over, at dersom der var nogen, der trængte til Organisation, var det Handels- og Kontormedhjælperne. Det er glædeligt at se, at de ogsaa selv har Forstaaelsen heraf og samler sig inden for saavel Fællesorganisationerne som inden for Landsorganisationen. thi det er igennem Samarbejde med de øvrige Arbejderes Organisationer, at man skal vinde frem.

Der er i Dag Repræsentanter til Stede for 7 Organisationer, som gav Tilsagn om Hjælp i en vanskelig Situation. Paa disse Organisationers Vegne kunde Taleren sige, at hvis Medhjælperne i en lignende Situation skulde trænge til en hjælpende Haand, vilde den blive ydet. og der vil ikke blive appelleret forgæves til disse Forbund. (Bravo).

Dette vilde jo ogsaa være utænkeligt, eftersom vi hylder Sammenholdets Idé og mener, vi skal gøre det mest mulige for hinanden. Lad os derfor ved denne Lejlighed give hinanden Haanden paa ubrydeligt Sammenhold, Troskab mod vort Parti og mod de Organisationer, vi tilhører.

Som sidste Taler blandt Gæsterne takkede Els. Nielsen, Randers, paa de 5 store Landsklubbers Repræsentanters Vegne for Indbydelsen og udtalte Haabet om, at Kongressen vilde komme til at svare til sit Formaal, nemlig at styrke og bevare det gode Kammeratskab baade blandt Medlemmerne enkeltvis og inden for Landsklubberne.

Forretningsfører Julius Hansen takkede Ministeriets Medlemmer og de øvrige Gæster for de fremsatte Udtalelser, hvorpaa Forsamlingen afsang Medhjælpersangen: »Medhjælpere fra Butik og Kontor«.

Kongressens Konstituering.

Til Behandling forelaa følgende Dagsorden:

1. Forslag til Forretningsorden.
2. Valg af Kongressens Tillidsmænd.
3. Forelæggelse af Beretning for den forløbne 4 Aars-Periode.
4. Forelæggelse af Regnskaberne.
5. Behandling af indkomne Forslag.
   a) Forbundets Love.
   b) Hjælpefondens Vedtægt.
   c) Afdelingslovene.
6. Valg af Tillidsmænd.
7. Fastsættelse af Stedet for næste Kongres.
8. Eventuelt.

Forslaget til Forretningsorden vedtoges, efter at et Ændringsforslag angaaende en Omlægning af Taletiden var forkastet.

Derefter valgtes som Ordstyrere: Gustav Pedersen, Chr. Skjolding og P. Mikkelsen og som Sekretærer: Viggo Pedersen, Henry Gran, Harald Heie og Niels Jørgensen.

Det vedtoges endvidere at nedsætte et Udvalg til at drøfte enkelte af de til Kongressen stillede Lovændringer. Hertil valgtes: Jens Jensen, Aalborg, F. Moesgaard Christensen, Fakse, Poul Thoning, Fredericia, H. Christoffersen, Korsør, C. Schüssler, Nykøbing F., Niels Jørgensen, Odense, Alfred Jensen, Vejle, Gustav Pedersen, Chr. Skjolding, Viggo Pedersen og Forretningsføreren. — Efter Frokostpausen meddelte Mandatudvalgets Formand, Valdemar Petersen, at 105 Afdelinger var repræsenteret med 252 Delegerede.

Samtlige Mandater var i Orden og godkendtes.

2 Afdelinger, nemlig Ebeltoft og Helsinge, med tilsammen 27 Medlemmer, var ikke repræsenteret.

Endvidere var til Stede 17 Medlemmer af Hovedbestyrelsen, 20 Medlemmer af Repræsentantskabet, 1 Revisor og 1 Sekretær samt 29 Gæster og desuden ved Aabningsmødet yderligere 8 Gæster.

Ordstyreren foretog Navneopraab, og derefter fulgte:

Forelæggelse af Beretningen.

Julius Hansen paabegyndte Aflæggelsen af Beretningen Søndag Eftermiddag Kl. ca. 15,30, men maatte afbryde Kl. 17,30, da Mødet blev hævet.

Aflæggelsen af Beretningen fortsatte næste Formiddag Kl. 9 og var sluttet Kl. ca. 10. (Fortsættes).

Axel Gundel i Danmark.

LØRDAG DEN 8. AUGUST oprandt Dagen, da Axel Gundel efter 26 Aars Udlændingstid atter satte Foden paa den hjemlige Jord og mødtes med Repræsentanter for det Forbund, han i 1900 lagde Grunden til, og hvis første Formand han var.

Axel Gundel blev modtaget paa Banegaarden af Forbundets Forretningsfører, Viceforretningsfører og Sekretærer samt en Del Slægtninge, da Berlinerekspressen rullede ind paa Københavns Hovedbanegaard Lørdag Aften ved 18-Tiden. Efter en hastig Udveksling af Hilsener og den uundgaaelige Pressefotografering med tilhørende Lynterview, gik Turen til Hotellet, og om Aftenen var Gundel Forbundets Gæst ved en Middag sammen med de københavnske Medlemmer af Hovedbestyrelsen og Forbundets Tillidsmænd.

I Dagene indtil Kongressen havde Gundel travlt med at besøge sin Slægt og opsøge gamle Venner for med dem at opfriske Minder fra gamle Dage.

Paa Kongressen blev Gundel, som naturligt er, stærkt hyldet, og han vandt sig alle Repræsentanterne som Venner ved sin smukke og varmfølte Hilsningstale, paa samme Maade som han ved sit ligefremme og jævne Væsen, sin rige Personlighed og sit lune Humør vinder sig Venner. hvor han færdes.

Et Udtryk herfor giver følgende versificerede Velkomsthilsen, som en Kongresdeltager skrev paa Kongressen og overrakte Gundel:

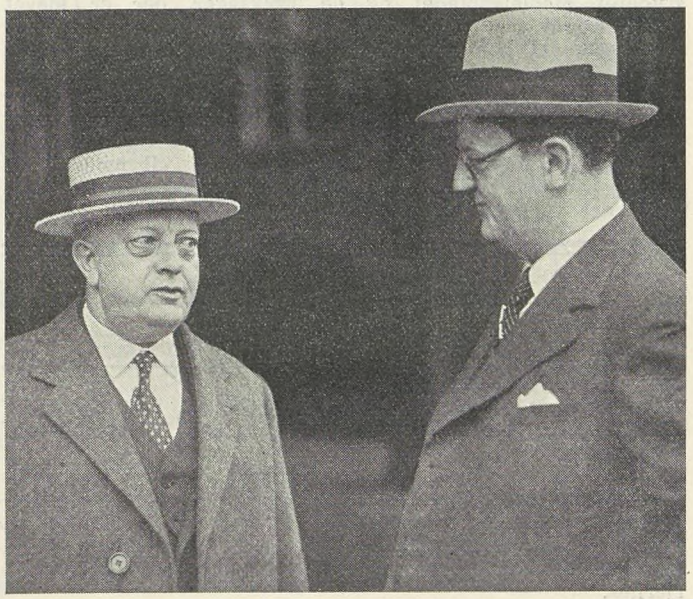

EN VELKOMST
til Axel Gundel — H. K. M. F.s Stifter.

Vi hilser dig hjem til dit fædrene Land,
du gamle, du tro Pionér,
dit Bo er derude ved fremmede Strand,
et Sted, vi knap følger og ser,
vi ved, du har siddet og tænkt, aah, saa tit,
mens Aar efter Aarene foer:
»Var jeg blot hjemme, hvor selv jeg har stridt
for den Sag, der nu gærer og gror.«

Du har længtes bestandig, til Længslens Gnist
fra Flamme blev ulmende Glød,
du har holdt den vedlige, skønt stundom tilsidst
knap frem gennem Mørket den brød,
du har kæmpet og stridt gennem Dagene graa,
mens hjemme i Danmark vi gik
fast i dit Spor, indtil Himlen blev blaa
for vi Folk paa Kontor, i Butik.

Og saa kom da tilsidst den signede Stund,
hvor Forbundets Bud blev dig sendt,
vi ved, der kom Drag om din bævende Mund,
i Hjerte og Øje blev tændt
en Lykkens saa lysende Fakkel paany,
om Verden end viste dig Trods,
snart skulde du gense vor herlige By,
en Stund være hjemme blandt os.

Du naaed' hertil under Solstraalers Glans,
saa vilde dit Danmark du se,
over blaanende Sund saa du Bølger i Dans
med Kamme som glitrende Sne,
og Bøgen du saa med Bladenes Væld,
du gamle, du trofaste Ven,
vi hilser dig hjem — al Lykke og Held
— velkommen iblandt os igen.

Kongressen, August 1936.

— — —

Efter Kongressen har Axel Gundel stillet sig til Raadighed som Taler ved Medlemsmøder i en Møderække paa 14 Dage, og en saadan vil nu blive arrangeret, inden Gundel atter rejser tilbage til U. S. A.

De Medlemmer, der har hørt Gundel tale, forbavses over hans rene Dansk, der er uden Iblanding af fremmede Ord og uden Akcent af nogen Art. Det er sikkert meget sjældent, at et Menneske formaar at holde sit Sprog saa rent og klart igennem saa mange Aars Ophold i et fremmed Land. Det beviser, at Gundel har haft Kærlighed til sit gamle Land og har bevaret Forbindelsen med det gennem Tale og Skrift.

Et andet Træk, man lægger særlig Mærke til, er at Gundel er fuldstændig fortrolig med Forbundets Forhold paa alle Omraader. Det viser, at han med Grundighed har fulgt Forbundets Udvikling igennem Aarene og indgaaende har studeret Medlemsbladet og de Tryksager, der er blevet ham tilsendt.

For Gundel har Rejsen til Danmark været Opfyldelsen af en Drøm, som han ikke havde vovet at tænke sig realiseret, og forhaabentlig vil Opholdet blive en Oplevelse for ham og et kært Minde, hvorpaa han vil kunne leve sit Liv videre derude i det Fremmede. Ogsaa vi, der bliver tilbage som Medkæmpere for vort gamle Forbund, vil med Glæde mindes Gundels Besøg og Samværet med den Mand, som lagde det første lille Sædekorn til vor Bevægelse.

Landstingsvalget
den 15. September.

TIRSDAG DEN 15. SEPTEMBER afholdes Valgmandsvalg til Landstinget. Valg afholdes dog kun i Halvdelen af Valgkredsene.

Valget er særdeles betydningsfuldt, idet der er overvejende Mulighed for, at Landstingsflertallet kan ændres, saaledes at det reaktionære Flertal maa afgive Magten til Regeringspartierne, saaledes at den Bremseklods, som Landstinget har været paa den demokratiske Udvikling, fjernes.

Vi gengiver i det følgende den Resolution, som Kongressen vedtog med alle Stemmer mod 1:

»Dansk Handels- og Kontormedhjælperforbunds 12. ordinære Kongres, afholdt i København den 16.—19. August 1936, takker Ministeriet Stauning for dets betydningsfulde Indsats for at afhjælpe den langvarige Erhvervskrise og for dets Bestræbelser paa at komme de nødstedte Arbejdsløse til Hjælp ved Fremsættelse af Forslag til Tilvejebringelse af Arbejde og Understøttelse til de langvarigt Arbejdsløse.

Kongressen beklager, at disse Bestræbelser samt Ministeriets Forsøg paa at gennemføre en yderligere Udbygning og Forbedring af den sociale Lovgivning, der ogsaa vilde komme Handels- og Kontormedhjælperne til Gode, har mødt Modstand i Landstinget, hvis Flertalspartier er i Mindretal blandt Vælgerne, men i Kraft af en forældet Valglov er i Stand til at regere paa Trods af Folkeflertallet.

Da Kongressen anser det værende i Handels- og Kontormedhjælpernes Interesse, at Ministeriet Staunings Arbejde kan fortsættes og udvides, udtaler den Forhaabningen om, at Efteraarets Landstingsvalg maa føre til en Ændring af Styrkeforholdet i Tinget, saaledes at der skabes Muligheder herfor, og opfordrer de Medlemmer, der har Adgang til ved Valget at afgive deres Stemme, til at medvirke hertil ved at give Socialdemokratiet deres Stemmer.«

Landstingsvælger er enhver dansk Mand eller Kvinde, der har Indfødsret, fast Bopæl i vedkommende Landstingskreds og er fyldt 35 Aar.

Nordjysk Medhjælperstævne.

SØNDAG DEN 26. JULI afholdt de nordjyske Afdelinger et vellykket Sommerstævne i Rebild Bakker. Vejret var ganske vist ikke Stævnet naadig, idet saavel den store Procession som Talen i det frie blev spoleret af heftige Regnskyl, men Humøret led ingen Skade, og Stævnet gennemførtes trods Regnen.

Processionen udgik fra Skørping Hotel med 4 Faner og Bannere i Spidsen og med et Deltagerantal paa 4—500. Paa Grund af Regnen maatte Deltagerne søge Ly i Pavillonen ved Rebildhus. Tilstede var Repræsentanter fra Aalborg, Aars, Brønderslev, Frederikshavn, Hjørring, Hobro, Hadsund, Løgstør, Randers, Skagen og Viborg.

Formanden for Aalborg Afdeling Jens Jensen bød Velkommen. Ligesom Vejret i Dag er imod os, har vi ofte i vort Arbejde mødt Modvind, men vi har bevaret Humøret og er naaet godt frem.

Dagens Stævnetaler Julius Hansen udtalte, at efter Regn kommer Solskin, og saaledes er det ogsaa sket i vort Arbejde. Julius Hansen paapegede den Modsætning, der ligger i Tidens sociale og tekniske Fremskridt, der nærmer Landene til hinanden, samtidig med at den nationalistiske Bølge fjernede Befolkningerne fra hinanden. Der tiltrænges et Samarbejde mellem Landene for at modvirke den Opløsning af Retssikkerheden, som er sket i Diktaturlandene.

Videre omtalte Julius Hansen Foraarets faglige Storkamp, der viste, at Arbejderne i de faglige Organisationer havde et Værn imod reaktionære Overgreb. Vor Organisation staar nu sammen med de øvrige Organisationer og har ydet sin Haandsrækning under Kampen. Vi har ogsaa faaet Støtte fra de øvrige Organisationer, bl. a. i »Vølund«-Sagen. Under denne Sag skrev »Børsen«, at Forbundet gik sin Opløsning i Møde. Den Gang var Medlemsantallet 16,000, nu er det 26,000, og Antallet af vore Overenskomster er fordoblet. Helt opløst er Forbundet saaledes ikke.

Julius Hansen sluttede sin Tale med en stærk Appel til Medhjælperne om at lade Mismodet fare og slutte sig til Forbundet, der staar rede til at tage Arbejdet op for Forbedring af Kaarene. Et Leve for Forbundet.

Før og efter Talen blev afsunget Medhjælpersange. Johs. Jensen, Randers, sluttede denne Del af Stævnet med at motivere et Leve for Medhjælpernes Sammenhold.

Stævnet blev derefter henlagt til Skørping Hotel, hvor der var Samvær med Dans.

Svenska Handelsarbetareförbundet's Kursus i Viskadalen.

IGEN i Aar har vort svenske Broderforbund afholdt Tillidsmandskursus paa Viskadalens Folkehøjskole i Dagene 21.—27. Juni, hvor der deltog ca. 40 svenske Kolleger fra alle Egne af Sverige samt, efter Indbydelse, Kolleger fra Norge, Finland og Danmark.

Kursuset, der fik et meget vellykket Forløb, var tilrettelagt paa en særdeles praktisk Maade, rigeligt med Arbejde, men dog Tid til kammeratligt Samvær under frie og utvungne Former. Lederen af Kursuset, Karl E. Finnstrøm, udtalte ved Aabningen: »Der skal paa dette Kursus ikke herske Tvang af nogen Art, men vi arbejder og morer os i Frihed under Ansvar,« og saaledes blev det ogsaa.

Der blev daglig holdt 3 Forelæsninger, fraset Sct. Hansdag, der er Helligdag i Sverige, hvor samtlige Deltagere var paa en lang Heldagsudflugt gennem det skønne Vestergötland under Ledelse af Skolens Rektor, Bjørn Sterner; Forelæsningerne blev holdt af Karl Finnstrøm om Svenska Handelsarbetareförbundets historiske Udvikling, Forbundets dagaktuelle Opgaver, og den internationale Arbejderorganisation og dens Virksomhed.

Gunnar Voxstrøm: Forbundets indre Administration og Arbejdsløshedskassens Organisation og Administration (begge med Lysbilleder).

Rektor Bjørn Sterner: Sverige i Verdenshusholdningen (2 Forelæsninger).

Jørgen Höjdalsmo, Oslo: Norges Handels- og Kontorfunktionærers Forbunds Historie og Arbejdsopgaver.

F. Sileus, Helsinki: Finlands Medhjælperforbund.

Vald. Haahr, København: Fagforeningsbevægelsen i Danmark, herunder: Det danske Medhjælperforbunds Organisations- og Lønarbejde.

Alle Forelæsningerne, der blev paahørt med meget stor Interesse, gav Anledning til mellem disse at udveksle Tanker om de fire skandinaviske Landes Organisationsformer; Samtaler og Diskussioner, der var meget interessante, lærerige og fremmende for Kammeratskabet mellem Deltagerne.

Mange Baand er blevet knyttet paa dette Kursus og paa en saadan Maade, at det skandinaviske Samarbejde derved yderligere er blevet fæstnet. Det Kammeratskab, der herskede, var saa godt, at man maatte ønske, at dette kunde overføres paa det daglige Liv. Æren herfor tilfalder i første Række Karl Finnstrøm, der fra Kursusets Begyndelse sagde: »Vi skal nu være sammen i en Uge; det gælder da om, at vi alle er lige, er Kammerater, vi siger du til hinanden.« Men ogsaa Woxstrøm og sidst, men ikke mindst Rektor Sterner har deres store Andel i, at dette blev et saa godt, vellykket og udbytterigt Kursus, som man med Glæde tænker tilbage paa og ønsker sig tilbage til. Vald. Haahr.

Conto pro diversi.

PLADSMANGEL.

Paa Grund af Kongresreferatet maa en Del Artikler staa over til næste Nummer. Det gælder saaledes en Omtale af Den internationale Fagforeningskongres i London, Den skandinaviske Komité's Møde i Malmø, Den svenske og den norske Kongres, F. D. B.s Personales Fællesklubs Delegeretmøde m. m.

EFTERLYSNING.

Paa Kongressen er glemt et Par Lorgnetter. Ejermanden bedes henvendte sig til Hovedkontoret.

KONGRESBILLEDER.

Fotografier af Kongresdeltagerne kan bestilles ved Henvendelse til Hovedkontoret. Pris 3,50 Kr. for det lange Billede, 2 Kr. for de øvrige.

DANSK DOMMER-OG POLITIKONTORISTFORENING

Lovændringerne.

SOM MEDDELT i Bladet for den 1. August foretoges paa Tillidsmandsmødet i Juni nogle Lovændringer, som vi bringer nedenstaaende, idet vi opfordrer Medlemmerne til at gøre sig bekendt med disse:

§ 2, Pkt. b, Stk. 1: affattes saaledes: Kontingent til Foreningen svares med 25 Øre maanedlig.
(Herefter skal de københavnske Medlemmer altsaa ogsaa svare Kontingent til Foreningen.)

§ 4, Pkt. c, Stk. 1: »sendes til Revisorerne« ændres til »forelægges for Revisorerne«.

§ 4, Pkt. i, (nyt Pkt.): Honorar til Formand og Kasserer fastsættes paa Tillidsmedlemsmødet for et Aar ad Gangen under Forbehold af Forbundets Sanktion.

§ 6, Pkt. d: »yngste Bestyrelsesmedlem« ændres til »sidst indvalgte Bestyrelsesmedlem«.

Lovene er med disse Ændringer nu godkendt af Forbundets Hovedbestyrelse og saaledes traadt i Kraft.

En Ulv i Faareklæder.



K. U. har opfordret D. H. K. F. til Tegning af en Annonce i K. U.'s Kampblad —

— men man ser jo tydeligt, hvad der »stikker under«.

KOMMUNAL KONTORMEDHJÆLPER TIDENDE

Nr. 10. Redigeret af Alfr. Jensen, Aarhus. 1936.

H. K.s 4. kommunale Kursus.

DET ER JO ET REKORDAAR i Aar, og det var saaledes meget a propos, at det kommunale Kursus paa H. K.s Strandhus i Karlslunde i Aar, hvad Deltagerantallet angaar, satte en foreløbig Rekord, som under de givne Forhold vanskeligt kan slaas. Omkring ved Hundrede Kolleger fra 49 forskellige Kommuner mødte op for at deltage i Ugens Undervisning og kammeratlige Samvær, og man var saaledes naaet op paa et Antal, som Feriehjemmet ikke er indrettet paa at huse. Ved Hjælp af en halv Snes store Telte lykkedes det dog at skaffe alle Deltagerne Husly, og for Teltbeboerne blev Opholdet øjensynlig ikke det mindst fornøjelige.

Det er ganske naturligt, at den store Tilslutning, dette Aars Kursus fik, maatte præge dettes hele Forløb, og at den som Tegn paa denne Virksomheds Grokraft gav sig Udtryk i de Udtalelser, der faldt ved Søndagens Aabningshøjtidelighed. Dette gælder i særlig Grad Borgmester Jensen Stevns Tale som Repræsentant for Den danske Købstadforening. I et tidligere Nummer af Bladet har vi refereret Borgmester Jensen Stevns Udtalelse om Uddannelsesspørgsmaalet paa Købstadforeningens sidst afholdte Repræsentantskabsmøde og det Tilsagn fra Indenrigsministeren om en kommende Undersøgelse og Behandling af dette, som disse Udtalelser gav Anledning til. Borgmesterens Udtalelser den Gang og nu ved det kommunale Kursus' Aabning vidner om, at man fra de kommunale Myndigheders Side er blevet klar over, at der her ligger en Opgave, hvis Løsning trænger sig paa, og at man fuldtud anerkender det Initiativ, vor Organisation har lagt for Dagen ved at tage denne Opgave op til praktisk Behandling.

Kursus'ets Gæster og Deltagere samledes Søndag Eftermiddag Kl. 3½ om Kaffebordene i Feriehjemmets Foredragssal, og Forbundssekretær Harald Heie kunde saaledes se ud over en tæt fyldt Sal, da han paa Forbundets Vegne bød Velkommen, idet han bragte en Hilsen fra Forretningsfører Julius Hansen, der paa Grund af Deltagelse i et andet Møde indenfor Organisationen var forhindret i at være nærværende. Til Stede var som Gæster fra Købstadforeningen Borgmester, Landstingsmand I. P. Jensen Stevns, Kommunalrevisor Harald Jensen og Bogholder Carl Schultz. Finansminister H. P. Hansen var i sidste Øjeblik blevet forhindret i at komme til Stede, men vilde senere paa Ugen aflægge et Besøg. Endvidere var til Stede som Gæst fra Kæmnerforeningen Kæmner Caprani, Vordingborg, Foredragsholderne Kommunaldirektør E. Melander, Haderslev, og Kontorchef Viktor Nielsen, København. Fra Hovedbestyrelsen var mødt Bogholder Vald. Petersen, Toldklarerer Chr. Skjolding og Bogholder Vilh. Jacobsen. Fra den kommunale Fællesklub Fuldmægtig Niels Skade og Kontorassistent S. Boje, og endvidere var til Stede Repræsentanter fra Pressen.



Harald Heie.

Harald Heie udtalte nogle Mindeord om Redaktør Welsch, Helsingør, der siden Aabningen af sidste Kursus er afgaaet ved Døden. Redaktør Welsch havde deltaget i Aabningen af de 3 første Kursus og havde stor Interesse for Uddannelsesspørgsmaalet blandt de kommunale Funktionærer. Forsamlingen paahørte staaende disse Udtalelser.

I sin Velkomst til Kursusdeltagerne takkede Taleren disse, fordi de vilde benytte deres Ferie til Dygtiggørelse i deres Fag, og haabede paa et godt Udbytte baade undervisnings- og feriemæssigt. Tilslutningen viser, at der er Grokraft i denne Form for Kursus, hvortil Initiativet er udgaaet fra Kommunale Kontorfunktionærers Fællesklub. Man har villet gøre en Begyndelse, idet der paa dette Omraade savnes det, som er Maalet for disse Kursus: en Skole eller Læreanstalt, hvor kommunale Funktionærer kan faa deres Uddannelse. Den fremtidige Form for disse Kursus vil blive drøftet i nærmeste Fremtid; den Undervisning, der ad anden Vej søges etableret, vil formentlig ikke overflødiggøre vor Kursusvirksomhed, og forhaabentlig kan vi fortsat regne med Støtten hertil fra Købstadforeningen samt fra de Foreninger, der har været medvirkende ved Udarbejdelsen af Kursus'ets Program.

Harald Heie sluttede med at takke Foredragsholderne, der velvilligst har stillet sig til Raadighed og udtalte Haabet om, at Ugens Samvær maatte forme sig fornøjeligt og lærerigt og maatte bidrage til at knytte Deltagerne fastere sammen som Kolleger og Kammerater.

Efter at Forsamlingen havde sunget »Fremad det lyder«, talte Borgmester Jensen Stevns som Repræsentant for Købstadforeningen.

Borgmesteren takkede for Indbydelsen til at overvære Aabningsmødet og udtalte sin Glæde over den Tilslutning, Kursus'et havde opnaaet. Almenheden staar i Taknemlighedsgæld til dem, der kom med dette Initiativ. Der foreligger nemlig paa dette Omraade en samfundsmæssig Forglemmelse, thi der er i de sidste 10—15 Aar opstaaet en Stand, hvis Forhold Samfundet ikke har skænket den fornødne Opmærksomhed. Den Tid er forbi, da Byens Borgmester var Politimester og Dommer ved Siden af at være Leder af Forvaltningen, medens man traf Aftale med en Sagfører om at være Byens Kæmner. Ved Aarhundredskiftet forvaltede samtlige Kommuner og Amter ca. 60 Millioner Kroner aarlig; nu er Tallet mere end 7-doblet til 430—450 Millioner, eller lige saa meget som Staten forvalter. Medens man for Statstjenestemændenes Vedkommende har en Tjenestemandslov med ca. 100 Paragraffer, staar der



Kursusdeltagere og Gæster.

i Købstadkommunalloven kun, at Byraadene ansætter og afskediger de kommunale Funktionærer; ellers staar der intet om disse vigtige Forhold, der dog drejer sig om selve Tyngdepunktet i den kommunale Forvaltning, det vil sige det daglige Arbejde. De, der har taget Initiativet her, har saaledes mindet Samfundet om Tilstedeværelsen af en ny Stand og en betydningsfuld Opgave.

Ved Aarhus Universitet paatænker man jo nu at oprette en særlig kommunal og økonomisk Afdeling med 3-aarige Kursus, og dette er overmaade betydningsfuldt og værdifuldt; men dermed er ikke hele Opgaven løst. Et eller andet Sted eller i Tilslutning til Aarhus Universitet maa man med Støtte fra visse Sider have en Skole, der giver en kortere Uddannelse paa et halvt eller et helt Aar. Den kommunale Tjenestemandsstand kræver Dygtiggørelse og maa have sin Skole. Det er mig en Glæde at se saa mange samlet her, og jeg vil være tilbøjelig til at tro, at det Arbejde, der er paabegyndt i disse smukke Omgivelser, vil blive fortsat; man tør rimeligvis regne med disse Kursus som noget blivende, selv om man faar en egentlig Læreanstalt. Her er Tingene grebet rigtigt an.

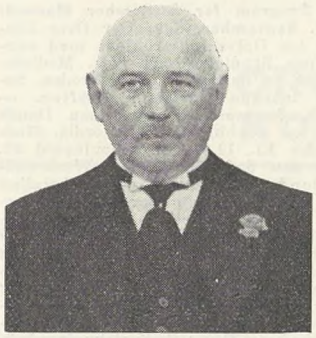

Borgmester Jensen Stevns.

Borgmesteren sluttede med at overbringe en Hilsen og Lykønskning fra Den danske Købstadforening.

Efter at endnu en Sang var afsunget, bragte Kæmner Caprani en Hilsen fra Kæmnerforeningen. Han takkede Borgmester Jensen Stevns for hans varme Interesse for Undervisningsspørgsmaalet og manede Kursusdeltagerne til at tilegne sig saa mange Kundskaber som muligt.

Formanden for Kommunale Kontorfunktionærers Fællesklub, Vilh. Jacobsen, Aarhus, overtog derefter Ledelsen af Kursus'et. Han takkede paa Fællesklubbens Vegne Forbundet for fortsat Velvilje og Støtte til at fortsætte Afholdelsen af disse Kursus, ligesom han takkede Købstadforeningen, Kæmnerforeningen og Skatteinspektørforeningen. Vi er her i Danmark langt tilbage paa Undervisningsomraadet, naar det gælder de kommunale Kontorfunktionærer; vi maa frem blandt de forreste! Den Anerkendelse, Købstadforeningens Repræsentant her har ydet os, forpligter os baade her paa Feriekursus'et og i vort daglige Arbejde.

Vilh. Jacobsen udtalte Ønsket om, at Kursus'et maatte faa et godt Forløb, takkede for de anerkendende Udtalelser, der var faldet om Fællesklubbens Indsats paa dette Omraade og erklærede sluttelig Kursus'et for aabnet.

Efter endnu en Fællessang — »Danmark for Folket« — spredtes Gæster og Kursister for at bese Feriehjemmet og dettes herlige Omgivelser.

Under de følgende 4 Dages Undervisning gennemgik man med Kommunaldirektør E. Melander som Foredragsholder og Lærer Forsorgslovgivningen, om hvis Praktisering der holdtes Foredrag, rettedes Forespørgsler og udarbejdedes skriftlige Opgaver, som blev gennemgaaet paa den sidste Kursusdag. Om Fredagen holdt Kontorchef Viktor Nielsen, Skattedepartementet, Foredrag om Principperne for Ansættelse af Grundværdi og Grundværdistigning.

Det vil føre for vidt her at komme ind paa Enkeltheder angaaende Ugens Undervisningsarbejde. Vi maa nøjes med at konstatere, at dette fulgtes med overordentlig stor Interesse, og at det praktiske Arbejde, der staar i Forbindelse med den sociale Lovgivning rundt i Kommunerne varetages af Folk, hvis Interesse og Evner maa kvalificere disse højt.

Onsdag Eftermiddag havde Kursisterne Udflugt til Helsingør, hvor de paa Raadhuset modtoges af Borgmester P. Christensen, der gav en Orientering om Helsingør Bys Udvikling og redegjorde for, hvorledes man her administrerer den sociale Lovgivning. Derefter besaa man Kommunens Aldersrenteboliger, »De Gamles Hjem«, og iøvrigt det af Kommunen iværksatte Boligbyggeri samt Socialkontoret og endelig det nye »Kronborg Havbad«. Om Aftenen var Forbundet Vært ved en Sammenkomst, hvori deltog Kolleger fra Helsingør. Borgmesteren inviterede paa Kaffe og senere en Forfriskning, og det er intet Under, at den gæstmilde By sikrede sig en Førsteplads i Kursisternes Hjerter!

Torsdag besøgtes Kursus'et af Købstadforeningens Formand, Finansminister H. P. Hansen, og af Forretningsfører Julius Hansen, og Fredag Eftermiddag besøgte man »De Gamles By« i København. Denne Aften tilbragtes i Tivoli.

Efter at de skriftlige Opgaver om Lørdagen var blevet gennemgaaet, og Kursus'et saaledes havde faaet en passende Afrunding, afsluttedes med nogle Afskedsudtalelser af Kursus'ets Lærere og Leder, og saa spredtes Deltagerne igen Landet over for at omsætte den indhøstede Viden i praktisk Arbejde.

Dette fjerde Kursus har paa bedste Maade føjet sig ind i Rækken af de tidligere afholdte. Det bliver næppe det sidste.



Vilh. Jacobsen.

Uddannelsen i andre Lande.

DISSE DAGE, da Uddannelsen af de kommunalt ansatte er paa Dagsordenen herhjemme, kan det have Interesse at se paa, hvorledes man paa dette Felt har indrettet sig i andre europæiske Lande.

England har ikke generelle Regler for Uddannelsen, men i Stor-London er Tjenestemændene delt i 2 Grupper: »general grade«, som udfører manuelt Arbejde, og »major establishment«, som udfører mere selvstændigt, administrativt Arbejde. Den sidste Gruppe skal bestaa i en af Kommunen forlangt Eksamen, men Eleverne maa selv sørge for at indhøste de nødvendige Kundskaber. Kommunen har dog oprettet »Commercial institutes«, som underviser netop med denne Eksamen for Øje. I andre af Landets Kommuner faar Tjenestemændene teoretisk Uddannelse paa Kursus, som Kommunaltjenestemændenes Landsforbund har indført. Flere Kommuner har indført Aftenskoler, og nogle Universiteter har indført Eksamen i »public administration«. Tjenestemandsforbundet afholder desuden Sommerkursus og har oprettet Korrespondanceinstitut.

I Tyskland har adskillige Kommuner indført særlige Skoler for Tjenestemænd. I Berlin er der en saadan Skole, der varer 1½—2 Aar med Undervisning 2—4 Gange om Ugen.

Efter aflagt Eksamen skal Eleverne kunne faa Ansættelse i hvilken som helst Gren indenfor Kommunalforvaltningen. Men de fleste Steder i Tyskland er Uddannelsen frivillig gennem de saakaldte »Forvaltningsakademier«, af hvilke der findes 25—30. Disse har forskellige Linier og uddanner Folk til Stats- eller Kommunetjeneste. Lærerne er Universitetslærere samt Embedsmænd.

I Belgien har nogle Kommuner indført et særligt Rekrutterings- og Avancementssystem. For at opnaa Avancement kræves undertiden, at man skal gennemgaa et 2—3 aarigt Provinskursus i administrativ Ret og bestaa den afsluttende Eksamen. Kommunerne yder ofte Rejsebidrag og Lønforhøjelse efter bestaaet Eksamen. Byen Liége har paa egen Bekostning indført Kursus for sine Tjenestemænd.

Sverige har foruden Socialinstitutet en omfattende Oplysningsvirksomhed gennem den af de store Tjenestemands- og Fagsammenslutninger arrangerede Kursus-, Studie-, Cirkel-, Forlags- og Tidsskriftvirksomhed.

I Finland findes Socialhøjskolen i Helsingfors.



Teltbyen »Koncentrationslejren«.



• MEDHJÆLPER-UNGDOMMEN •

Nr. 10. Redigeret af **Henry Gran**, København. **1936.**

Gør Du Dit?

Paa Forbundets nylig afholdte Kongres var naturligvis ogsaa Forbundets Ungdomsarbejde, — som er iværksat i den afsluttede Kongresperiode — Genstand for en indgaaende Omtale.

Vi bragte paa »Medhjælperungdommen«s Side i sidste Nummer af Bladet nogle Tal, som viste Tilgangen alene af Lærlinge og unge Medhjælpere under 20 Aar. I Tiden 1. April 1934 til 31. Marts 1936 har Tilgangen af disse Medlemskategorier været 4926. Nu kan disse Nyindmeldelser vel ikke alene tilskrives Ungdomsarbejdet, men der er dog al Anledning til at antage, at dette vort specielle Arbejde blandt de Unge i høj Grad har været bidragende til at øge Tilgangen af de ganske Unge. Det er heller ikke nogen ringe Virksomhed, der har været udfoldet gennem Ungdomsgrupperne, hvoraf en Del jo først er startet langt hen i Kongresperioden. Af offentlige Ungdomsmøder har der i Perioden været afholdt 49, af Filmsmøder, hvor Lærlingefilmen, »Myrerne og Snogen« har været forevist, ialt 61 og dertil kommer saa de enkelte Gruppers lokale Arrangementer, der saa vidt opgøres kan anslaas til ca. 725 forskellige Foranstaltninger. Det er ikke Smaating. Det er Tal, der viser, at vi er kommet ind paa et virkeligt effektivt Ungdomsarbejde. Resultaterne er heller ikke udeblevet. Vi har en interesseret og levende Ungdom med os i vort Arbejde for Højnelsen og Standens Kaar.

Blandt de Kolleger, der paa Kongressen udtalte sig vedrørende Ungdomsarbejdet, herskede da ogsaa Enighed om, at de Veje, vi hidtil har fulgt og de Retningslinier, der er lagt, fortsat skal følges i Bestræbelserne for at faa hele Medhjælperungdommen ind under vore Faner. Kongressen — Forbundets højeste Myndighed — har anerkendt det hidtil udførte Arbejde og i Kongressens Beslutninger ligger ogsaa Ønskeligheden i et fortsat frugtbringende Ungdomsarbejde. — Lad os da ikke gøre disse Ønsker til Skamme. — Nu, hvor vi staar overfor snart at skulde indlede vor indendørs Virksomhed efter en virkelig god Arbejdssommer, bør hvert enkelt Medlem sætte sig for at yde sit til at gøre Gruppens Virksomhed i Byen endnu mere mærkbar end i forrige Efteraars- og Vintersæson.

Vi skal i den tilstundende Vintersæson, gennem vore alsidige Maanedsprogrammer gøre Grupperne til det Sted, hvor alle unge inden for Faget ganske naturligt samles i Fritiden. Vi har indtil nu vist, at vi kan samle Medhjælperungdommen — lad os fortsætte Arbejdet i den kommende Vinterperiode paa samme energiske Maade, og vi vil da ogsaa naa dertil, at H. K.'s Ungdomsgrupper Landet over stiger i Antal, stiger i Anseelse og stiger i Virksomhedens Omfang paa de enkelte Pladser. — Vi venter, at Du gør Dit dertil.

Fra Ungdomsgrupperne

Aarhus. Program for September: Søndag den 6. September Deltagelse i Medhjælperungdomsstævnet i Silkeborg. Afgang fra Vesterbro Torv Kl. 12,45 prc. Pris for Biltur, Adgang til Stævnet med Bal og Fælleskaffe Kr. 4,00. Nærmere Program faas paa Kontoret. — **Søndag den 20. September.** Rotur paa Aaen. Mødested: Aahuset Kl. 14 pr. Pris for Sejltur og Kaffe 25 Øre. — **Søndag den 27. September.** Cykletur til Herregaardsmuseet »Gl. Estrup« og »Løvenholm«. Mødested: Østbanetorvet Kl. 9. Mad til hele Dagen medbringes.

Fredericia. Ungdomsgruppen afholder **Søndag den 6. September** en Brombærtur til Trelde Skov. Deltagerne møder ved Kongens Port Kl. 7 Morgen med Cykler. Hjemkomst ca. 13.30. Frokost medbringes samt Spande til eventuelle Brombær. **Tirsdag den 15. September.** Tur til Kongebro og Middelfart. Afgang fra H. K.s' Kontor Kl. 19,15. Cyklelygte medbringes. **Søndag den 20. September.** Fodtur til Kristinebjerg Skov. Afgang fra Kongens Port Kl. 7,45 pr. Frokost medbringes. Hjemkomst ved Middagstid.

København. Program for September Maaned: Tirsdag den 1. September. Sekretær Otto Jensen: Foredrag om Oplysningsarbejdet med særlig Henblik paa Studiekredsarbejdet. Medlemmer, der ønsker at deltage i Studiekredse, bedes møde og integne sig samme Aften. — **Onsdag den 2. September.** Besøg paa Dansk Andelstrykkeri og Bogbinderiet Concordia. Medlemmerne mødes Kl. 19,45 Strandboulevard 92. **Lørdag-Søndag den 5.-6. September.** Week-end-Tur til Karlslunde. Indtegning og Indbetaling paa Kontoret. Leder: Preben Mortensen. I Forbindelse med Week-end-Turen arrangeres Søndagsudflugt til Karlslunde med Start Kl. 9 fra Toftegaards Plads. Leder Ella Sørensen. **Tirsdag den 8. September.** Agitationsaften. Det henstilles til Medlemmerne at komme til Stede og tegne sig som Agitatorer. **Onsdag den 9. September.** Klubaften. **Lørdag-Søndag den 12.-13. September.** Weekend-Tur til Karlslunde. Indtegning og Betaling paa Kontoret. **NB. Sidste Weekend-Tur.** Leder: Else Kristensen. **Søndag den 13. September.** Husk »Borshøjgaards Venner's« Aftenunderholdning og Bal i Studenterforeningen. Se Omslagets 2. Side. — **Tirsdag d. 15. September.** Foredrag af Erik Madsen: Et Ophold paa den internationale Ungdomshøjskole i Geneve (med Lysbilleder). Erik Madsen synger internationale Sange. — **Onsdag den 16. September.** Klubaften. **Tirsdag den 22. September.** »Foto Aften«. Minder fra Sommeren. Kammerater, der har Amatørbilleder fra Gruppene Ture eller fra Ferien bedes melde sig til Formanden Ctr. 13336. Billederne vil blive forevist gennem Lysbilledapparat. — **Onsdag den 23. September.** Klubaften. — **Søndag den 27. September.** Cykletur Donsedamme - Hørsholm. Deltagerne samles Kl. 9 Form. ved Ungdomshjemmet. Der medbringes Mad til hele Dagen. Leder: Knud Larsen. — **Tirsdag den 29. September.** »Brevaften«. Fælles Kaffebord Pris 0,35. Kammeraterne medtager et Brev, der nedlægges i »Postkassen«. Brevene vil senere blive læst op. — **Onsdag den 30. September.** Klubaften.

Odense. Søndag den 6. September. Kl. 20,30 afholder Odense Ungdomsgruppe som Afslutning paa Sommerarbejdet stort Høstgilde i Afdelingens nyombyggede Lokaler. **Kl. 22 serveres varme Pølser med Øl.** Der arrangeres stort Bal, til hvilket det er tilladt at møde i Træsko og tilsvarende Paaklædning. Salen er festligt pyntet og med alt til Faget henhørende samt original Landsbymusik og munter Oplæsning i fynsk Dialekt. Adgangstegn **Kr. 1,50 alt iberegnet.**

Roskilde. Lørdag den 5. September Kl. 8,15. Hos Schmidt. Afslutning paa Sommerarbejdet.

Ungdomsgruppeledere til Forbundets Kongres.



Øverst fra venstre: *Erling Dinesen*, Roskilde, *Vald. Haahr*, København, *Henry Bjørkmann*, Nykøbing F., *Chr. Albertsen*, Rødby, *Aage Bohn*, Hjørring, *Knud Helge Lund*, Nakskov, *Johs. Pedersen*, Struer. — Nederst fra venstre: *Poul Friis*, Holbæk, *Aage Larsen*, Helsingør, *Søren Johansen*, Aalborg, *Knud Damgaard*, Odense, *P. Søgaard*, Esbjerg, *Secher Marcussen*, Horsens, *Vilh. Hertz*, Silkeborg, *Henry Gran*, København.

Udgivet af Forbundet. — Ansvarsh. Red. **Julius Hansen**, Vestre Boulevard 43, Kbhvn. V. — Trykt hos **Anton M. Jensen**, Admiralgade 24, Kbhvn. K.

DANSK HANDELS- OG KONTORMEDHJÆLPER TIDENDE

ORGAN FOR DANSK HANDELS-OG KONTORMEDHJÆLPERFORBUND

Nr. 11. 1. Oktober 1936. 36te Aargang.

FOLKETS VILJE — LANDETS LOV.

I 1915 blev Danmarks Grundlov gjort demokratisk. Man sagde Farvel — ikke vemodigt, men lettet — til Privilegierne. Herremændenes politiske Vægt svarende til alle Sognets øvrige Vælgere ophævedes. De livsvarigt kongevalgte Landstingsmænd, om hvilke der stod juridiske Diskussioner om Retten til at sætte dem ud af Spillet, og om hvilke en vittig Vælgermødedeltager dog mente, at der maatte være Adgang til Benaadning, forsvandt.

Der var i 1915 Jubel i Demokratiet. — Alt det Nyes Værdi maa dog ses paa Baggrund af det gamle, det hidtidige.

Ved Grundloven af 1915 fik vi lige Valgret. Pengemagtens afgørende, politiske Indflydelse som Pengemagt var overvundet. Kvinder fik politisk Ligeret med Mænd. Valgretsalderen nedsattes for Folketingsvælgere. Skampletten paa 1866 og 1849-Grundloven var væk, men de to Partier, der siden har dannet Grundlag for Reaktionen i dette Land — de Konservative, og Venstre, der for 30 Aar siden var et frisindet Parti, — gav i 1915 Grundloven haarde reaktionære Bestemmelser, hvad Landstingets Indflydelse angik, uanset om dette Ting kun repræsenterede et Mindretal af Befolkningen.

De 19 landstingsvalgte, der erstattede de tidligere livsvarigt kongevalgte, skulde udpeges af det afgaaende Landsting umiddelbart før Nyvalg. Dette var en oplagt Mistillidserklæring til Vælgerne.

Valgretsalderen sattes op til 35 Aar, og da der kun skulde vælges hvert 8. Aar, vilde en dansk Vælger kunne blive 42 Aar og 364 Dage gammel, før han kunde anses moden til at tale med.

Den indirekte Valgmetode bevaredes med alle dens Muligheder for Tilfældigheder. Bestemmelsen om Landstingets Opløselighed fik et saadant Indhold, at det har været muligt for Landstinget at sidde i mange Aar som Bom for Flertallets Viljes Ophøjelse til Lov paa Trods af et stort Flertal i Folketinget af demokratiske Repræsentanter, ja, selv paa Trods af et Flertal blandt Landstingsvælgerne.

Siden 1915 har Flertallet kun været afgørende i Aarene fra 1920—24 og fra 1927—29, nemlig i de 6 Aar, hvor Konservative og Venstre har ejet Flertallet blandt Vælgerne. I de øvrige 15 Aar har et Mindretallet hindret, forkludret og saboteret Flertallets Vilje.

Nu er det Slut. Det afhænger bl. a. ogsaa af de Titusinder Medhjælpere og Funktionærer, om det skal være Slut for stedse.

Redaktør Thalbitzer skriver i »Finanstidende« nogle Betragtninger over Valgresultatet, der er gode at faa Forstand af ,men ogsaa saare betegnende for Mentaliteten i de Kredse:

»— — — Efter at Samfundets brede Lag gennem nogle Generationer har faaet Adgang til at gøre Sammenligning mellem Mit og Dit, og efter at de gennem Radio, Biografer og Socialforsorg er blevet Dus med denne Overklasses Kultur og Livsvaner, synes Øjeblikket kommet til at vove Livtag med den. Denne Udvikling genfindes overalt, hvor Demokratiet endnu ikke er naaet til Vejs Ende, d. v. s. er knust under Diktaturets Jernhæl.«

Længere nede i Betragtningerne fortsætter Redaktøren:

»Der er heri en Skæbnens Tilskikkelse, som vi alle maa bøje os for. Danmark regeres nu af et Folkeflertal, som indadtil ser sin Opgave i at fordele Produktionsapparatet og dettes Overskud, som det kan enes om, og som udadtil skal staa Vagt om demokratisk Frihed og materielt Velvære.«

Herr Redaktør Thalbitzers Overklasse-Kommentarer til Demokratiets Erobring af Landstinget er bemærkelsesværdig. Endnu et Stykke af hans Kommentarer vil vi ikke forholde vore Læsere.

I sin Omtale af den siddende Regering skriver han:

»Det er den danske Smaaborgerkultur, saaledes som den manifester sig i den klynkende »Melodi-Larsen«, der nu ved Landstingsvalget eneraadigt har faaet Ansvaret for den politiske Kurs i de kommende Aar.«

Berlingske Tidende og hele den konservative og venstre-prægede Presse har efter, at vor Kongres for nylig opfordrede vore Standsfæller — de ældste af dem, de yngre havde man jo nægtet Ret til at være med — til at stemme socialdemokratisk ved Landstingsvalget, skældt os ud.

Vi gjorde det for at skabe politisk ren Luft og for at aabne Bommen, der spærrede for Flertallets Ret til at øve større Indflydelse end Mindretallet.

Berlingske Tidende har tryglet det konservative Parti om at opstille en Funktionær-Repræsentant til Landstinget for derved at søge Funktionærerne og Medhjælperne lokket til ikke at følge vor Opfordring.

Det konservative Parti har jo skiltet med Funktionær-Venlighed og Sympati; men det har aldrig haft noget at have den i.

Alle vore Kongresudtalelser og Henvendelser til Lovgivningsmagten om Sociallovgivningen og Lærlingelovgivningen, naturlig Ligeret med vore Arbejdsgivere ved Domstolene o. m. a. har denne Presse ladet haant om.

Ogsaa vort Forbunds Stilling til dette er blevet udnyttet i den — man troede for længst opgivne — Socialistforskrækkelse. Det var Alberti, der satte det Barn i Verden og advarede imod at give Socialdemokratiet Magten. Det vilde føre til Sparekassernes Plyndring.

Nu er Vejen fri for demokratisk Lovgivning. Nu kan Reaktionen ikke i Rigsdagen forhindre en Lovgivning, der øger Beskæftigelsen og betyder en ligeligere Fordeling af Byrderne.

Der ligger mange Opgaver foran deres Løsning. Tugthusloven — den mest oplagte, den mest typiske Klasselov, som Reaktionen med Madsen-Mygdal i Spidsen den sidste Dag før hans Fald i 1929 gennemførte, og meget andet skal væk, og meget nyt sættes i Stedet.

Arbejderne og Medhjælperne faar ikke Svimmelhedsfornemmelser ved Sejren. Vi staar her i Landet med begge Ben fast paa Jorden og har Evne og Vilje til at tænke og ræsonnere fornuftigt. Alle berettigede Interesser skal vises Hensyn. Deri er vor Stilling anderledes end de andres.

Det 70 Aar gamle forfatningsmæssigt reaktionært konstruerede og politisk reaktionært handlende Landsting er begravet og opstaar aldrig mere.

J. H.

Løgstør Afdeling.

25 Aars Jubilæum den 26. Oktober.

DEN 26. OKTOBER kan vor Afdeling i Løgstør fejre sit 25 Aars Jubilæum. Afdelingen oprettedes i Oktober 1911 paa Initiativ af Kolleger i Løgstør ved et Møde paa Hotel »Klinkvort«. Paa det stiftende Møde vedtoges det enstemmigt at oprette »Foreningen af Handels- og Kontormedhjælpere i Løgstør og Omegn« som en Afdeling under Centralorganisationen, og Afdelingen begyndte med et Medlemsantal paa 20.

Paa den konstituerende Generalforsamling, der afholdtes umiddelbart efter det stiftende Møde, valgtes som Afdelingens første Formand den interesserede, energiske Otto Frandsen.

Til den øvrige Bestyrelse valgtes: Manufakturmedhjælper Jørgensen (Næstformand), Bogholder Frede Nielsen (Kasserer), Manufakturmedhjælper Chr. Dreyer (Sekretær), endvidere Kolonialmedhjælper M. Larsen, Isenkrammedhjælper Vilh. Sørensen og Boghandlermedhjælper Carl Godtfredsen.

Som Revisor valgtes Manufakturmedhjælper Orts Hansen og Kolonialmedhjælper Chr. Thykjær.

Blandt disse Bestyrelsesmedlemmer var flere velkendt for deres udmærkede Arbejde i andre Afdelinger, saaledes at Afdelingens Start maatte siges at være lagt i de bedste Hænder.

I 1920 afsluttedes Overenskomst med Dansk Textil Unions Principal-Afdeling i Løgstør, og Afdelingen har i de forløbne Aar udført et godt Agitationsarbejde, ligesom dens Bestræbelser paa at faa indført 18-Lukning i Sommermaanederne blev kronet med Held, idet der i 1930 før Lukkelovens Revision indførtes frivillig 18-Lukning i Forretningerne, saaledes at Lukketiden i Løgstør var ensartet hele Aaret de fire første Dage i Ugen.

I Anledning af Jubilæet bringer vi her et Billede af Afdelingens nuværende Bestyrelse: Erik Poulsen (Formand), P. Jensen (Kasserer), Holger Jensen (Sekretær), Karl Hansen og Henry Pedersen.

Af den nuværende Bestyrelse har P. Jensen siddet i Afdelingens Ledelse siden Oktober 1928 og fungerede baade som Formand og Kasserer fra Oktober 1930 til Oktober 1934, da Erik Poulsen overtog Formandsposten. Henry Pedersen har været Medlem af Bestyrelsen siden 1932, Karl Hansen fra 1934 og Holger Jensen fra 1935.

Afdelingens nuværende Medlemsantal er 32, og Afdelingen arbejder sig støt fremad.

Vi benytter Anledningen til at bringe Afdelingens Tillidsmænd og Bestyrelse en Tak for Arbejdet igennem Aarene. Vi lykønsker Afdelingen og udtaler vore bedste Ønsker for dens Fremtid og Haab om fortsat Fremgang i Arbejdet til Gavn for vort hele Forbund.



Afdelingens nuværende Bestyrelse.

Forreste Række fra venstre: Holger Jensen, Erik Poulsen, P. Jensen.
Bageste Række: Henry Pedersen, Karl Hansen.

Svenska Handelsarbetareförbundets 9. ordinære Kongres.

EFTER Indbydelse var vort Forbund repræsenteret paa Svenska Handelsarbetareförbundets 9. ordinære Kongres, der afholdtes i Dagene 13.—18. Juli i Malmø. Udset til at deltage i Kongressen var Forretningsfører Julius Hansen, Bogholder Vilh. Jacobsen og Sekretær Harald Heie.

Kongressen aabnedes Mandag den 13. Juli Kl. 12 i Sportshallen i Folkets Park. Salen var smukt dekoreret med Blomster og Flag. Til Indledning spillede et Strygeorkester, hvorefter Forbundets Næstformand Otto Friman bød Velkommen til Delegerede og Gæster, der udgjorde tilsammen 228 Personer.

Friman udtalte paa Kongressens Vegne en Beklagelse af, at Forbundets Formand gennem 30 Aar — paa Grund af dom — var forhindret i at være til Stede for første Gang ved en Kongres og udtalte Forhaabningen om hans snarlige Helbredelse. Kongressen besluttede at sende J. A. Lundgren en Buket Blomster og en Hilsen.

Friman nævnte i store Træk Forbundets Resultater gennem den forløbne 5-aarige Kongresperiode og konstaterede, at Forbundet er gaaet ud af disse Aars økonomiske Krise med forøget Medlemsantal og en Styrkelse af Organisationen, ligesom det er lykkedes at bevare Medlemmernes Realløn. Dette skyldes bl. a., at Forbundet har været forskaanet for indre Stridigheder og saaledes har kunnet anvende alle sine Kræfter paa Forbundets Virksomhed.

Friman lyste, mens Kongressen rejste sig, Fred over de i Kongresperiodens Løb afdøde Medlemmer, Tillidsmænd og Personer i fremskudte Stillinger indenfor Fagforeningsbevægelsen, deriblandt I. B. P.s Generalsekretær G. J. A. Smith, Amsterdam, det danske Broderforbunds Formand Jens Johansen, og den svenske Landsorganisations Formand Edvard Johansen.

Efter at Mandaterne var godkendt, talte Gæsterne, og der foretoges Valg af Kongressens Tillidsmænd, hvorefter første Dags Møde afsluttedes. Om Aftenen var hele Kongressen Malmø Afdelingens Gæster ved en fornøjelig Sammenkomst i Moriska Pavillonen i Folkets Park.

Den følgende Dags Møde indlededes med Diskussion om Virksomhedsberetningen. Det fremgik af denne, at Forbundets Medlemsantal pr. 1. Juni var 27,301, hvoraf 17,887 er mandlige og 9414 kvindelige. I Kongresperioden er Medlemsantallet forøget med 7944 Medlemmer. Pr. 1. Juli havde Forbundet 1660 i Kraft værende Overenskomster, medens 161 Lønsager var løbende. Forøgelsen af Overenskomsternes Antal har i Perioden været 638. Antallet af arbejdsløse Medlemmer var i Maj 2629 eller 9,6 pCt. af Medlemsantallet.

I Periodens Løb har Forbundet oprettet statsanerkendt Arbejdsløshedskasse. Beretningen omtalte ligeledes de førte Konflikter, Arbejdsdomstolens og Forligsnævnets Virksomhed, Medlemmernes Ulykkesforsikring, Sociale Spørgsmaal og Undervisningsvirksomheden, Grænseforholdene til andre Organisationer, det skandinaviske og det internationale Samarbejde m. m.

Beretningsdebatten førtes paa en meget saglig og urban Basis og sluttede med enstemmig Godkendelse af Beretningen. Endvidere godkendtes enst. og uden Debat Regnskaberne, der udviste en Formueforøgelse fra 617,000 til 1,288,000 Kr.

I Eftermiddagsmødet vedtoges en Udtalelse, der opfordrer Forbundets Medlemmer og alle andre ved Handelen ansatte til ved Efteraarets Valg til Rigsdagen at stemme paa det socialdemokratiske Arbejderpartis Kandidater, ligesom Kongressen enstemmigt besluttede at yde 20,000 Kr. til Partiets Valgfond.

Blandt de foreliggende Forslag, der derefter behandledes, var et paa tidligere Kongresser behandlet, nemlig Forslaget om Flytning af Forbundets Sæde til Stockholm. Herom førtes en Del Diskussion, men ved Afstemningen forkastedes Forslaget. Det samme var Tilfældet med et Forslag om at ændre Forbundets Navn til »Handelsanställdas Förbund«. (H A. F.). Det vedtoges derimod at bemyndige Hovedbestyrelsen til at undersøge Mulighederne for Køb af en passende Ejendom og at overlade Repræsentantskabet at tage Beslutning herom.

Hovedbestyrelsen forelagde en Række Forslag til Ændringer i Forbundets Love, og disse behandledes sammen med de indsendte Forslag, med det Resultat, at Hovedbestyrelsens Ændringer vedtoges. Blandt disse skal nævnes, at Forbundsstyrelsen (der svarer til vort Forretningsudvalg), som hidtil skal bestaa af 7 Medlemmer, men heraf skal fremtidig 2 mod før 1 være Forbundsfunktionær, og Valget af disse foretages særskilt. Endvidere udvides Repræsentantskabet (svarende til vor Hovedbestyrelse) fra 16 til 17 Medlemmer, hvoraf Forbundsstyrelsen udgør de 7.

Endvidere vedtoges det at fastsætte de Kongresdelegeredes Antal til 150, der vælges i Valgkredse efter en af Forbundsstyrelsen fastsat Valgkredsinddeling. For at kunne godkendes som lovlig valgt Delegeret udkræves, at man skal have erholdt mere end Halvdelen af de afgivne Stemmer. Hvis dette Stemmetal ikke opnaas, skal der foretages Omvalg mellem de med højst Stemmeantal, og kun mellem 2 Kandidater ad Gangen. Valg af Suppleanter foretages paa samme Maade.

Kongressen behandlede ogsaa et Forslag om at optage en Aktion imod de anonyme Annoncer, og Forslagsstilleren henviste i denne Forbindelse til det danske Forbunds Arbejde paa dette Omraade. Det vedtoges at overgive denne Sag til Forbundsstyrelsen til nærmere Behandling.

Torsdag den 16. Juli foretog Kongressen en Udflugt til Ystad, hvor Deltagerne med Interesse besaa Udstillingen »Fritiden«. Ud- og Hjemfærden fandt Sted i 10 store Turistbiler.

(Fortsættes næste Side.)



Fredag og Lørdag færdigbehandlede Kongressen Dagsordenen, og foretog bl. a. Valgene til Forbundsstyrelsen og til Repræsentantskabet, ligesom der foretoges Valg af Revisorer og Repræsentanter til Landsorganisationens Kongres.

Ved 12-Tiden Lørdag var Dagsordenen udtømt, og Gæsterne fik Ordet til Afskedshilsner. Paa de skandinaviske Gæsters Vegne udtalte Forretningsfører Julius Hansen en Tak for Samværet samt sin Glæde over den sjældne Enighed, der prægede Kongressen helt igennem. Det svenske Forbund er nu fyldt 30 Aar og har Barndommens Dage bag sig. Den staar nu midt i sine Manddomsaar som en moden Organisation. Vi lykønsker med Forbundets Fremgang og haaber paa stadig Fremgang og nye Sejre i fortsat godt Samarbejde til Fremme af vore fælles Ideer.

Efter Otto Frimans Afslutningstale og Afsendelse af et Telegram til J. A. Lundgren sluttede Kongressen med, at Forsamlingen staaende afsang »Internationale«.

Lørdag Kl. 2 var Forbundet Vært ved en afsluttende Frokost, hvor der paany afholdtes Taler, og hvor en fornøjelig Stemning herskede. Derefter skiltes de Delegerede og Gæsterne for hver for sig at drage hjem til Arbejdet for Medhjælperstandens Højnelse.

Vi takker herved paany vore svenske Venner for denne Uges gode Samvær og interessante Oplevelser. Kongressens Enighed var et stærkt Bevis for, at Svenska Handelsarbetareförbunds Ledelse og Medlemmer i Enighed og fuldt maalbevidst marcherer frem imod Virkeliggørelsen af Forbundets Program. De øvrige skandinaviske Forbund har Grund til at beundre vore svenske Kolleger og til at tage dem som Mønster for deres eget Arbejde.

H. H.

Lønarbejdet.

FORBUNDETS LØNARBEJDE er stadig i god Gænge. Afdelingernes og Forbundets Travlhed forud for Kongressen har ikke hemmet vort faglige Arbejde. Der afsluttes stadig nye Lønsager og nye rejses — kort sagt, det gaar stadig i den rigtige Retning.

Afsluttede Overenskomster.

Foruden den i særlig Artikel i August-Bladet omtalte Overenskomst med A/S »Vølund«, København, er der siden sidst afsluttet nye Overenskomster med Københavns Kommune for følgende Institutioner:

Belysningsvæsenet,
Magistratens 3. Afdeling,
Skattevæsenet,
Sporvejene og
Statistisk Kontor.

Gennem længere Tid havde der været ført Forhandlinger med Kommunen for at opnaa Forbedringer i de løbende Overenskomster, saaledes at Overenskomstopsigelse kunde undgaas. Det lykkedes imidlertid ikke, hvorfor Forbundet opsagde alle fem Overenskomster pr. 1. April. Ved Forligsmandens Mellemkomst blev et af ham stillet Forligsforslag tiltraadt af begge Parter.

Forligsforslaget gik i det væsentlige ud paa,

at Timelønnen for 1. Aar forhøjes med 6 Øre, for 2. Aar med 3 Øre og for 3. Aar med 2 Øre. Maanedslønningerne forhøjes tilsvarende,

at der ydes Forsørgere i Tjenestemandslovens Forstand et maanedligt Tillæg af 25 Kr.,

at der ydes Ikke-Forsørgere paa 35 Aar og derover et Tillæg af 5 Øre pr. Time eller tilsvarende Forhøjelse af Maanedslønnen, og

at Overenskomsterne forlænges paa 2 Aar med tilbagevirkende Kraft fra 1. April i Aar og med samme Pristals-Klausul som i Mæglingsforslaget af 17. Marts 1936.

Herudover er der afsluttet følgende nye Overenskomster:

Nationalbankens Valutakontor, Kbhv.,
Margarinefabriken »Axa«, Aalborg,
Varde og Omegns Brugsforening,
Dansk Soignerings-, Toilet- og Sanitetsarbejderforbund,
Julius Mortensen & Co., Holbæk,
Jacobsen & Saabyes Eftf., Kbhvn.,
Struer Andels-Svineslagteri,
F. D. B.s Personalebrugsforening, Kbhv. (som Følge af den nye Overenskomst med F. D. B.) og
Slagteriudsalgene i Kolding,

hvilke sidste har tilsluttet sig den for nylig afsluttede Overenskomst med Andelsslagteriernes Arbejdsgiverforening.

Forud herfor var sket det, at vore Medlemmer havde nedlagt Arbejdet den 1. August sammen med Slagteriarbejderne og Arbejdsmændene. Aarsagen hertil var den, at Slagteriudsalgene proforma fra 1. Juni var udskilt fra Kolding Andelsslagteri, og Bestyrelsen nægtede derefter at respektere de løbende Overenskomster.

Ved Andelsslagteriernes Arbejdsgiverforenings Mellemkomst blev Konflikten ophævet den 8. August og alle vore Krav blev opfyldt. Det samme blev Tilfældet for Slagteriarbejdernes og Arbejdsmændenes Vedkommende. Til Afvikling af Mellemværendet fra 1. Juni til Dato maatte Slagteriet betale Kr. 117,65.

Med C. Schous Fabriker er der afsluttet et Tillæg til de bestaaende Overenskomster angaaende gratis Kaffe til Butikspersonalet, personlige Tillæg til alle paa Lageret beskæftigede med 5 Aars Anciennitet og Omlægning af Arbejdstiden paa Kontoret.

Med Firmaet Alfred Benzon, København, er der afsluttet et Tillæg til den bestaaende Overenskomst angaaende Forandring i Feriebestemmelserne.

Med Københavns Frihavns A/S er der afsluttet et Tillæg til den bestaaende Overenskomst for Vejerne angaaende Ændringer i Akkordtillæg og Regler for Ventepenge.

Endvidere er der afsluttet en Lønaftale med Frk. Birkelunds Kaffe- og Tehandel, Brogade 2, Odense.

Nye Lønsager.

Der er givet Sanktion til Rejsning af nye Lønsager overfor

Randers Arbejderforening (Butik),
Dansk Musiker Forbund, København,
Holmens Marketenderi, København,
Firmaet Joh. L. Torp, København,
A/S Helsingørs Jernskibs- og Maskinbyggeri,
De bornholmske Jernbaner, Rønne, og
Firmaet Holst & Knudsen, København.

Afsluttede faglige Uoverensstemmelser.

Af en Række faglige Uoverensstemmelser skal nævnes følgende, der er afsluttede:

Firmaet N. Børgesen & Co., København, ang. Angreb paa Organisationsretten,
De danske Vin- og Konservesfabriker København, ang. et Ferieforhold,
Hovedstadens Brugsforening, København, ang. Arbejdstiden i Bageriudsalgene,
Silkeborg Brugsforening, ang. Første-Medhjælperen i Filialen.

Nye Klubber.

Vore Medlemmer, ansatte i:

Wagon-Lits/Cook Rejsebureau, Kbhv., og
Struer Andels-Svineslagteri

har dannet Klubber, der begge er anerkendt af Forbundet.

Løbende Konflikter.

Med nedennævnte Firmaer har Forbundet fortsat løbende Konflikter:

Charlottenlund Koloniallager,
Greve Brugsforening,
H. E. Bonne, Studiestræde 14, København,
Fredericia Korsetfabrik, Fr. Studstrup,
Hørve Brugsforening.
Allindelille Brugsforening pr. Store Merløse, Sjælland.

Det er vore Medlemmer forbudt at gaa i Arbejde de ovennævnte Steder, og vi opfordrer tillige Medlemmerne til at henlede andre interesseredes Opmærksomhed paa disse Firmaers Stilling til Organisationen.

50 Aar.

EN over hele Landet af Standsfæller kendt Kollega, Elsenius Nielsen, Randers, fylder Fredag den 9. Oktober 50 Aar. Elsenius Nielsens store Interesse for og Deltagelse i vort Forbunds Virksomhed er saa velkendt, at vi ikke skal komme nærmere ind derpaa, men blot nævne, at Elsenius Nielsen har haft Sæde i Forbundets Hovedbestyrelse, og selv om han, grundet paa stadigt voksende dagligt Arbejde som Forretningsfører for Social-Demokraten, ikke nu mener at kunne afse Tid til at deltage i Forbundets øverste Ledelse, ved vi dog, at han stadig med stærk Interesse deltager i vort Arbejde. Saaledes er Els. Nielsen Formand for en af vore Landsklubber, nemlig Klubben af Kontorfunktionærer ved den socialdemokratiske Presses Administration. At man ogsaa paa anden Maade drager Nytte af Elsenius Nielsens rige Evner fremgaar deraf, at E. N. beklæder forskellige andre Tillidshverv, saaledes som Formand for den socialdemokratiske Vælgerforening i Randers, Formand for Ligningskommissionen, Revisor i vor Afdeling i Randers m. m.

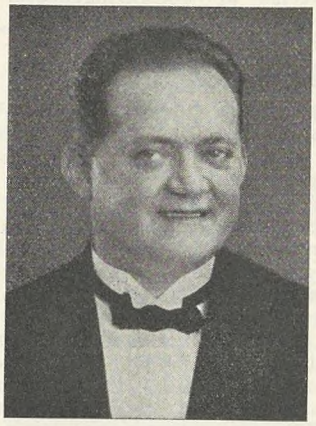

Els. Nielsen.

Vi benytter denne Lejlighed, hvor Elsenius Nielsen runder de 50, til at sige Tak for det gode Samarbejde hidtil og udtaler Ønsket om, at dette maa fortsættes paa samme gode Maade i mange Aar endnu. Til Lykke paa Dagen.

Julius Hansen.

Midtjysk Medhjælperstævne i Silkeborg.

SØNDAG DEN 6. SEPTEMBER afholdt de midtjyske Afdelinger et vellykket Sensommerstævne i Silkeborg. Det var ikke just det ideelle Stævnevejr, der prægede Stævnet, men til Gengæld var Stemningen saa meget bedre. Fra Aarhus, Herning, Holstebro, Horsens, Viborg, Skive og naturligvis Silkeborg var der mødt et stort Antal Kolleger, saaledes at der, da Stævnet Kl. 15 tog sin Begyndelse i det smukke, kommunale Anlæg »Lunden«, var samlet mellem 150—200 Deltagere. Paa Grund af det truende Vejr enedes Stævnets Ledelse om at henlægge Mødet til »Lunden«s lukkede Pavillon.

Formanden for Silkeborg Afdeling, Vilh. Hertz, aabnede Stævnet med nogle smukke Velkomstord til de mange Kolleger og en speciel Hilsen til Stævnets Taler, samt til Forbundets Stifter Axel Gundel, der overværede Stævnet. Efter Afsyngelsen af »Fremad det lyder«, besteg Dagens Stævnetaler, Sekretær Henry Gran, Talerstolen, der var flankeret af de deltagende Afdelingers Faner.

I sin Tale fremdrog Gran, specielt til de mange Unge, der var forsamlet for at fejre Organisationen og dens Idéer, at det mere end nogensinde før gjaldt om at staa ubrydeligt sammen, ikke mindst i Tider, hvor Reaktionen huserer i mange Lande, netop paa Grund af Arbejderklassens Splittelse.

Det maa vi drage Lære af og tage alle gode Kræfter i vor Stand i Brug, saa vi kan værne det, Demokrati og Fagbevægelse gennem mange Aar har tilkæmpet sig, samtidig med at vi aabner Øjnene paa de Medhjælpere, som endnu staar udenfor Organisationen, lærer dem at tænke. Videre omtalte Henry Gran de borgerlige Partier, som, efterhaanden som Organisationen faar mere og mere Magt, kappes om Medhjælperne med gyldne Løfter. Han advarede stærkt mod disse Røster, der kommer fra Partier, som kun er Redskaber i Reaktionens Hænder. Vort Opbud i Dag giver Udtryk for Fylking om H. K., og naar vi naar dertil, at vi kun har Modstanden udadtil at kæmpe imod, er vi naaet vidt, og Sejren er vor. Talen modtoges med begejstret Bifald og efter en Fællessang: »Nordfra og Sydfra«, sluttede Vilh. Hertz det indendørs Møde, hvorefter man i det Fri havde et muntert Samvær med nogle morsomme Konkurrencer, bl. a. Æggevæddeløb, Tovtrækning m. m. med Præmieuddeling. Senere spiste man den medbragte Mad i »Lunden«s Restauration. Om Aftenen samledes alle Stævnedeltagerne paa »Højskolehotellet«, hvor der Aftenen igennem herskede den allerbedste og fornøjeligste Stemning. Bænkede ved et smukt pyntet Kaffebord paahørte Deltagerne Stævnedagens anden Taler, nemlig Axel Gundel, der talte over Emnet »Fra Drøm til Virkelighed«. Drømmen var den Drøm, Gundel som ungt Menneske for 39 Aar siden sammen med andre unge Handelsmedhjælpere drømte om følelig bedre Kaar for Fagets Udøvere. Gundel fortalte om Arbejdstiden dengang, der var saa lang, at der kun blev ca. 6 Timers Fribed om Ugen, hvortil kom. at Lønnen var ringe og Retssikkerheden tilfældig. Gundel advarede kraftigt mod dem, der søger at friste Medhjælperne med et andet politisk System. Den Slags Lokketoner har kun til Hensigt at splitte og undergrave Organisationerne. Axel Gundels manende, men nøgterne Beretning paahørtes med den allerstørste Opmærksomhed og gjorde et stærkt Indtryk paa Deltagerne. Foredraget hilstes da ogsaa med et næsten øredøvende Bifald. Ved Kaffebordet blev der endvidere sunget, spillet, læst op m. m., og Taler blev holdt af Michael Nielsen, Aarhus, S. Chr. Sørensen, Horsens, Aage Morgenstjerne, Aarhus, Hans Jensen, Aarhus, Henry Gran, København, og Vilh. Hertz, Silkeborg. Der blev udtalt mange gode Ønsker for Forbundets fortsatte Fremmarch, Ungdomsarbejdet, og Leveraab for Forbundet blev udbragt. Aftenen sluttede med kammeratligt Samvær og Dans, og de mange anerkendende Udtalelser, der faldt til Silkeborg Afdelings Ledelse for det udmærkede Arrangement af Stævnet, var velfortjente. Det var et ypperligt Stævne, der vidnede om det stærke Sammenhold, der hersker i vore Rækker.

Afdelingsformand i 10 Aar.

DEN 27. OKTOBER er det 10 Aar siden Carl Jensen valgtes som Formand for Isenkrammedhjælper-Afdelingen i København. I Anledning af dette lille Jubilæum, bringer vi Carl Jensen Forbundets Lykønskning med en Tak for det Arbejde, han igennem disse Aar har udført for sine Kolleger indenfor Branchen. Isenkram-Afdelingen er nu inde i en Fremgangsperiode og tæller i Dag ca. 1200 Medlemmer, hvorfor der er al Grund til at anerkende Carl Jensens Arbejde indenfor Afdelingen. Ogsaa paa andre Omraader har Organisationen gjort Brug af Carl Jensens Evner. Vi bragte for kort Tid siden en Omtale af Carl Jensen i Anledning af hans Fastansættelse som Forretningsfører i de københavnske Afdelinger, hvorfor al Præsentation her sikkert er overflødig, ikke mindst da Carl Jensen ogsaa af Provinskolleger er kendt indenfor Forbundet, bl. a. som Forbundets Revisor. Vi bringer her Carl Jensen en Tak for godt Samarbejde i de forløbne 10 Aar og haaber paa et videre frugtbringende Samarbejde i Tiden, der kommer.



Carl Jensen.

Julius Hansen.

Pladsmangel.

Trods Udvidelse af dette Nummers Sideantal maa dog en Del Stof udgaa til næste Nummer. Det gælder saaledes Referat fra Den internationale Fagforeningskongres i London, Den skandinaviske Komité's Møde i Malmø, F. D. B.s Personales Fællesklubs Delegeretmøde, Referat fra I. B. P.s Bestyrelsesmøde i Zürich, Omtale af Arbejderbevægelsens Erhvervsraad, »Enhedsfronten« m. m.

Den norske Kongres.

TRE EN HALV Times Jernbanerejse fra Oslo mod nordøst ligger i de mest idylliske Omgivelser ved Indsøen Mjøsa Byen Gjøvik, som tæller ca. 5000 Indbyggere. Til denne By havde vort norske Broderforbund henlagt sit 14. ordinære Landsmøde, og Aarsagen til, at man havde valgt denne By, var bl. a. den, at den netop i Aar kunde fejre sit 75 Aars Jubilæum. Det danske Forbund var ved Landsmødet repræsenteret af Forretningsfører Julius Hansen og Sekretær Viggo Pedersen.

Landsmødet, som afholdtes i Folkets Hus, aabnedes Søndag den 2. August Kl. 13,15 og formede sig meget stilfuldt. Fagforeningernes Mandskor i Gjøvik var mødt frem og hilste Landsmødet med en i Anledningen forfattet Velkomstsang paa Melodien: Danmark for Folket. Derefter optraadte et Talekor fra Handels- og Kontorfunktionærernes Ungdomslag i Oslo.

Det norske Forbunds Formand Alb. Raaen foretog derefter den egentlige Aabning af Landsmødet, idet han bød de fremmødte Gæster Velkommen, og fremhævede iøvrigt i sin Indledningstale, at Forbundets Indmeldelse i Landsorganisationen havde betydet et meget stort Omslag og bevirket en stærk Forøgelse saavel i Afdelingsantallet som Medlemstallet, og han pegede i den Forbindelse paa, at medens der ved sidste Landsmøde i 1933 var 75 Repræsentanter for 6500 Medlemmer, var der i Dag mødt 116 Repræsentanter for ca. 11,000 Medlemmer. Desuden var der fra Hovedstyret 18 Medlemmer og 10 indbudte Gæster, saaledes at Mødet bestod af ialt 144 Deltagere.



Deltagerne i den norske Kongres.

Derefter havde Gæsterne Ordet, nemlig Gjøvik By's Ordfører (svarende til vore Borgmestre) Niels Ødegaard, Generalsekretæren for Internationaler Bund der Privatangestellten Wm. Spiekman, Formanden for Arbejdernes Landsorganisation Olav Hindahl, Forretningsfører Julius Hansen, Ombudsmand Karl E. Finnstrøm, Svenska Handelsarbetareförbundet, August Saxell, Finlands Affärsarbetarförbund, Sigurd Evang, Formand for den stedlige Fællesorganisation og endelig Formanden for Norsk Transportarbejderforbund Hans Fladeby.

Efter at Gæsterne havde talt, stillede Alb. Raaen Forslag om at bevilge 2000 Kr. til de kæmpende spanske Kolleger og deres Familier, hvilket Forslag enstemmigt vedtoges.

Beretningen indeholdt mange interessante Enkeltheder, som det kunde være meget fristende at komme ind paa. Vi skal indskrænke os til at nævne enkelte Tal. Ved Periodens Begyndelse havde Forbundet 56 Afdelinger mod nu 82. Medlemsantallet var i 1933 6894 og ved Udgangen af 1935 9566, medens det som foran nævnt nu ved Landsmødets Afholdelse er ca. 11,000. Ved Udgangen af 1933 havde Forbundet 245 løbende Overenskomster, i 1934 322 og ved Udgangen af 1935 443 Overenskomster, hvilket vidner om en meget stærk Fremgang ogsaa paa det faglige Omraade.

Der fandt derefter en kort Diskussion Sted, hvorefter Beretningen enstemmigt godkendtes. Samtlige Regnskaber godkendtes ligeledes enstemmigt. — Et af Kongressens vigtigste Punkter var Forslag om Oprettelse af en Forsikringskasse, hvilket Forslag var stillet af en særlig nedsat Forsikringskomité og var tiltraadt af Forbundets Forretningsudvalg med Undtagelse af et Medlem, som var principielt mod Oprettelse af Forsikringskasse. Motiveringen for Forslaget var, at de fleste Fagforbund indenfor den norske Landsorganisation har oprettet Forsikringskasse, som udbetaler et bestemt Beløb i Forsikringsbidrag, naar et Medlem dør eller bliver arbejdsudygtig paa Grund af Invaliditet, ligesom der ogsaa udbetales Begravelsesbidrag ved et Medlems Hustrus eller Barns Død, men Bidraget udredes i saa Tilfælde som Forskud paa Medlemmets eget tilkommende Forsikringsbidrag.

Der var nogen Diskussion om Forslaget, men ved Afstemningen vedtoges det med alle Stemmer mod 27. Et Forslag om Urafstemning blev forkastet med alle Stemmer mod 36.

Dernæst behandledes Spørgsmaalet om Ligelønsprincipet, der havde været fremme paa et tidligere Landsmøde, hvor man besluttede at nedsætte et Udvalg til Behandling af Problemet, og dette Udvalg mødte med en Betænkning. Efter en kort Diskussion vedtog Landsmødet følgende Udtalelse:

»Landsmødet giver sin Tilslutning til, at Forbundet i det daglige Arbejde overalt søger hen til, at der skal være lige Løn for samme Arbejde, uanset om det udføres af Mænd eller Kvinder«.

Videre behandledes Dagsordenens Punkter om Agitations- og Oplysningsvirksomheden, om Retningslinier for Lønarbejdet og Vedtagelse af Budget, hvorefter man skred til Valg af Tillidsmænd.

Til Formand genv. med Akklamation Alb. Raaen og til Næstformand Omar Gjesteby, ligeledes med Akklamation. De øvrige Medlemmer af Forretningsudvalget blev: Peder Birkeland, Ragna Andersen, Jørgen Johansen, Henry Jørgensen og Alfred Nilsen, og endvidere valgtes til Hovedbestyrelse følgende: Sigurd Olsen, Sarpsborg, Hartman Knudsen, Horten, Kr. Narheim, Drammen, Hjalmar Ødegaard, Rjukan, Ole A. Baggethun, Gjøvik, Oskar Modeland, Kristiansand S., H. Haaland, Stavanger, A. Kongerø, Bergen, Oskar Eidsæther, Kristianssund N., Asbjørn Skjerseth, Trondheim, Olaf Sletbakk, Fauske, Kaare Boquist, Narvik, Martha Lindberg, Tromsø.

Hermed var Landsmødets Dagsorden udtømt, og man gik til Afslutning, hvor de fleste af Gæsterne paany havde Ordet, og Landsmødet sluttede Tirsdag Eftermiddag Kl. 16,30 med Afsyngelsen af »Internationale«.

— — —

Forløbet af det norske Landsmøde var helt igennem sagligt, og Mødet bar fra først til sidst Vidnesbyrd om det gode Fodslag, der er i det norske Forbund i nøjeste Takt med de øvrige skandinaviske Organisationer. V. P.

Dansk Handels- og Kontormedhjælperforbunds 12. ordinære Kongres

afholdt i København den 16.—19. August 1936.

(Fortsat.)

Forelæggelse af Beretningen.

Forretningsfører Julius Hansen indledede sin Beretning for den forløbne 4-Aars Periode med at minde om, at der paa Kongressen i 1932 kunde meldes om Fremgang, og at han havde peget paa, at Bevægelsen i Medlemstallet og Organisationens Effektivitet synes at staa i Forhold til de politiske Magtforhold. Ogsaa paa denne Kongres kan der meldes om Fremgang — betydelig Fremgang — og den paapegede Erfaring er yderligere bekræftet.

I 1920 tog Reaktionen Magten efter 7 Aars demokratisk Styre, under hvilket Organisationen havde haft Medbør. Da Reaktionen kom til Styret i Landet, holdt Modløsheden og Selvopgivelsen sit Indtog i Medhjælpernes Sind, og vi saa Organisationen blive 12,000 Medlemmer fattigere i de Aar, Venstre og Højre havde Magten. Det var ikke, fordi Medhjælperne i disse Aar havde mindre Brug for Organisationen, tværtimod. Det var Løntrykkeriets Tid og det var Arbejdsløshedens Tid. Men Medhjælperstanden var for svajende i sin Selvtillid og for veg overfor Angrebene paa sine Livsvilkaar.

Vi maa være berettiget til at tro, at en ny lignende Periode vilde finde en Medhjælperstand, knap saa let at tage Pusten fra, som det desværre lykkedes fra 1920 til 1924.

Med Staunings Dannelse af sin første Regering i 1924 vendte Selvtilliden og Modet tilbage. Medlemsantallet steg, men dalede atter lidt, da Madsen-Mygdal kom som den stærke Mand med de mange Huller i Arbejdernes Livrem.

Da saa dette Styre faldt i 1929 og Stauning atter dannede Regering, begyndte Fremgangen igen. Fra 1929 til 1932 voksede Medlemsstyrken fra 12,254 til 16,012, altsaa med 3758. Vi udtalte paa sidste Kongres Haabet om, at vi i Perioden kunde naa op til det Tal, vi havde naaet under Højkonjunkturperioden, nemlig 23,405. Det vil sige, at vi i de fire Aar skulde have en Fremgang paa 7400 Medlemmer — vi har i Stedet for opnaaet en Fremgang paa 9000 Medlemmer!

Vi er saaledes under dette politiske Styre gaaet frem med Kæmpeskridt. Det skyldes, at ogsaa Medhjælperne ved sig mere sikre, naar Frisindet raader i Landet. Højre og Venstre var i deres Regeringstid enige om at forringe Vilkaarene for Smaafolk. Modsætningsvis har det nuværende politiske Styre skaffet socialpolitiske Fremskridt — ogsaa for Medhjælperne. Det er tilstrækkeligt at nævne Socialreformen, der betød et mægtigt socialpolitisk Fremskridt, der gavner vore Standsfæller som alle andre, der har Hjælp behov. Den har sine Mangler, fordi den er kommen til Verden som et Kompromis, men disse vil blive afhjulpne, naar Regeringen faar Magt dertil.

Det demokratiske Styre øver ogsaa sin Indflydelse paa Arbejdsgiverne, der er lettere at faa i Tale, end i Tider, hvor Reaktionen sidder til Højbords. Og den Omstændighed, at vore Arbejdsgivere i den forløbne Kongresperiode har maattet sætte haardt ind, for at prøve paa at standse vort Lønarbejde, er en Understregning heraf.

Det er lykkedes disse Arbejdsgiverorganisationer at bremse vort Arbejde for en Tid, og der var sikkert Medhjælpere, som mente, at dermed var vore Dage som virkelig faglig Organisation forbi. Tiden har sikkert lært dem, at vi har ført den rigtige Politik. Man nægtede os Plads ved Forhandlingsbordet, men vi har gennemført vor Ret til Forhandling og er nu midt i det positive Arbejde.

Vi kunde maaske ogsaa have vundet Sejr gennem aaben Kamp, men sikre derpaa kunde vi ikke være. Nu har vi Kræfterne i Behold til en anden Gang, hvis det bliver nødvendigt.

Arbejdsgiverforeningen vilde standse vort praktiske Arbejde, fordi vi havde været formastelige nok til at tilslutte os de øvrige Arbeiderorganisationer. Vi gjorde dette for at vise vor Samhørighed med hele Fagbevægelsen, men vi gjorde det ogsaa for vor egen Skyld. Man ønskede, at vi skulde blive skuffede og nægtede derfor at anerkende os som Fagorganisation. Naar derfor de faglige Resultater skal vurderes, maa det erindres, at Størstedelen af Perioden er medgaaet til at bryde Arbejdsgiverforeningens Modstand og opnaa Forhandlingsretten. Vilkaarene har været strengere, end vi havde ventet, men vi er kommet igennem, og der skulde nu komme mere produktive Aar, hvis ikke andre store Vanskeligheder melder sig.

Der kan komme Perioder med Tilbagegang og Modløshed igen. Vi skal ikke fortvivle, hvis det sker. Vi har vist, at vi ikke er bange for haardt Vejr, thi i saadanne Tider for-

Vi bringer her og i Fortsættelse paa de følgende 3 Sider Billeder af Deltagerne i vort Forbunds Kongres.
— I Billedets Midte (Side 140—141) ses Kongressens Gæster, bl. a. Statsminister Stauning, Socialminister Ludvig Christensen, Axel Gundel, I. A. Lundgren, Alb. Raaen, Wm. Spiekman, K. A. Fagerholm m. fl.



ankrer vi Skuden, søger Dækstilling og forbereder os til at tage fat, naar Stormen løjer af.

Det faglige Arbejde.

I Aarene siden sidste Kongres har vi været Vidne til Stormangreb fra Arbejdsgiverne imod Lønniveauet som Helhed. Disse Angreb indlededes i 1930, men blev afslaaet. Angrebet lykkedes delvis i 1931, idet der gennemførtes Lønreduktioner op til 8 pCt. I 1932 krævede Arbejdsgiverforeningen 20 pCt. Lønreduktion over hele Linien, men Forbundene var stærke nok til at afslaa Kravet. I 1933 og 1934 blev Forsøgene gentaget, men ved Regeringsindskriden blev Konflikterne forhindret og Lønniveauet opretholdt. I 1935 lykkedes det Forligsmanden at tilvejebringe en Ordning, men i 1936 var Arbejdsgiverforeningen fast besluttet paa at slaa Slaget. Konflikten kom og varede i 5 Uger. Dens Afslutning gennem Loven og Voldgiftskendelser betød Sejr for De samvirkende Fagforbunds Standpunkt om Opretholdelse af uforandrede Lønninger.

Vi Medhjælpere var ikke denne Gang indblandet aktivt i Kampen. Det kan komme en anden Gang. Men vi var med i vore Hjerter, og vi bar med glad Sind vore Penge til Kampen. Uden Surhed lagde vi en kvart Million Kroner paa Bordet, som det var vor Pligt, og vi tror, at vore Medlemmer i en lignende Situation med samme glade Sind og med lige saa stor Selvfølgelighed skaffer Pengene tilveje paany.

I Arbejderorganisationerne gør sig, som naturligt er, en vis Ængstelse gældende for, at Fagbevægelsen gøres umyndig ved de gentagne Statsindgreb. Forholdene har imidlertid udviklet sig saaledes, at det er nødvendigt for Samfundet at undgaa omfattende Arbejdskampe med deres Indgreb i handelspolitiske og økonomiske Forhold. Derfor maa Staten standse og tøjle de frie Kræfters Spil, naar Landets og Befolkningens livsvigtige Interesser kræver det.

Det er derfor ikke ligegyldigt, hvilken Regering, der sidder ved Roret i det givne Øjeblik — om den vil værne Arbejdernes eller Arbejdsgivernes Interesser. Derfor maa vi værne om den Regering vi har og bevare Enigheden indenfor Arbejderklassen. Mangel paa Enighed har givet Reaktionen Magten i andre Land, hvor man nu sukker over den tabte Frihed. Man lod sig splitte af kommunistiske Provokatører.

Danske Arbejdere og Medhjælpere, ja hele Nordens Arbejderklasse k a n bevare Friheden, men Prisen er Enighed og ubrydelig Sammenhold. Vi skal derfor være paa Vagt overfor Kommunisterne, selv om de nu arbejder efter Parolen, Enhedsfront. Tro dem ikke! De bærer Kniven i Ærmet mod Demokratiet, selv om de nu hyklerisk kalder sig Talsmænd for dette.

De forefaldne Begivenheder har ogsaa sat deres Præg paa vore Arbejdsvilkaar. Vort overenskomstmæssige Arbejde omfatter endnu kun en Del af vore Medlemmer. Det skyldes, at disse er fordelt over saa mange Virksomheder, at de kun i et vist Antal er gennemorganiseret. Saalænge vi maa forhandle firmavis, er det nødvendigt at vente med at rejse Lønsag, til et rimeligt Antal af de enkelte Firmaers Personale er organiseret.

Vi har i vort faglige Arbejde fulgt den Linie, at vi har taget det opnaaelige. Arbejdet i de kommende Aar maa i særlig Grad gaa ud paa at konsolidere, hvad der er opnaaet. De Personalegrupper, der kun er delvis organiseret, maa søges gennemorganiseret og Lønforhandling rejst. Vi maa søge at naa dertil, at Medlemsskab er det samme som at have ordnede Løn- og Arbejdsforhold gennem Overenskomst. Det kan dog kun naaes, naar Medlemmerne stoler paa sig selv og i givet Fald er villig til at sætte Stillingerne ind paa Kravet. Efterhaanden vil det gaa saaledes, at vi slutter Overenskomsterne for større Grupper af Principaler, hvilket fører til mere ensartede Lønninger.

I Tiden siden 1916, da vi paabegyndte Lønarbejdet, er der afsluttet ialt 1315 regulære Overenskomster. En Del af disse er atter bortfaldne, andre er Fornyelser af bestaaende Overenskomster. I Dag har vi 316 Overenskomster i Kraft mod 153 ved Kongresperiodens Begyndelse. Disse 316 Overenskomster omfatter 7431 Medlemmer. Tallet er for lavt, men det maa blive Medlemmernes, og navnlig Afdelingernes Sag at faa nye Lønsager rejst. Afdelingerne bør udfærdige et Medhjælperkartotek paaført Oplysninger om Personaleantal i Firmaerne, Organisationsprocent, Alders- og Anciennitetsforhold, Lønninger og Lønsvingninger, m. v. og paa Grundlag heraf holde Føling med Personalet. Forbundet yder gerne sin Bistand hertil.

Vi har ikke haft Grund til at forkaste den Overenskomstform vi hidtil har arbejdet efter, nemlig Lønskalaen. I enkelte Virksomheder er det lykkedes at bygge en Overbygning herpaa ved Løn efter Firmaanciennitet, men iøvrigt maa vi erindre, at Lønningerne i Overenskomsterne er M i n i m a l l ø n n i n g e r, ikke Normallønninger. Ved Hjælp af Løfteparagrafen er der Mulighed for vore Medlemmer til at faa deres Lønninger i Vejret. Frygten for, at Afskedigelser vilde ske, naar de højere Løntrin naaes, har efter en foretaget Undersøgelse vist sig ikke at være begrundet.

Forbindelsen med Arbejdsgiverforeningen.

Efter Indmeldelsen i De samvirkende Fagforbund i 1932 rejste vi Krav overfor A/S »Vølund« om Overenskomst, men blev afvist. Ogsaa Arbejdsgiverforeningen nægtede at forhandle med os; man ønskede ikke Organisationen ind ad Kontordøren. Sagens Forløb vil iøvrigt være kendt. Denne Sag blev Gnisten til vort faglige Arbejde med Arbejdsgiverforeningen.

Efter Højesteretsdommens Afsigelse forsøgte vi at faa optaget Forhandling med Arbejdsgiverforeningen. Den forsøgte at nægte Forhandling, men langt om længe kom Forhandlingerne i Stand, og det lykkedes med Bistand af De samvirkende Fagforbund og i Forstaaelse med de syv Or-



ganisationer, der har Medlemmer beskæftigede hos »Vølund«, at ognaa Hovedoverenskomsten og senere Fællesbetingelserne. Derefter er de egentlige Overenskomstforhandlinger taget op og flere Overenskomster afsluttet. Først i den allersidste Tid er det imidlertid lykkedes at faa Overenskomst oprettet for »Vølund«s Personale. Der har været mange Skær at klare, men det er lykkedes at komme uden om disse.

Der har lydt Røster om, at Resultatet var for lille og at der kunde have været naaet mere ved Kamp. Men det er ikke noget ringe Resultat, at vi har faaet Arbejdsgiverforeningens Porte smækket op igen, efter at de havde været smækket i for Næsen af os. Nu har vi faaet Fodfæste, og vi maa saa se at faa revideret Hovedoverenskomsten, naar Kræfterne er dertil. Men først maa vi vise Arbejdsgiverforeningen, at vi er i Stand til at gennemføre Krav for vore Medlemmer i de mange Hundrede Virksomheder, hvor der efter Hovedoverenskomsten er Adgang dertil.

Hovedoverenskomsten med Dansk Principalforening opsagde vi ved Indmeldelsen i De samvirkende Fagforbund. I Maj 1933 er der afsluttet en ny, der betyder Forbedringer paa enkelte Punkter. Endvidere er der med D. P. sluttet en Tillægsoverenskomst og Overenskomst om Mægling og Voldgift ifl. hvilken der er oprettet en permanent Voldgiftsret. En Hovedoverenskomst er ligeledes oprettet med Andelsslagteriernes Arbejdsgiverforening, og senere er der oprettet Overenskomst med 7 Slagterier. Disse Forhandlinger kom dog først i Stand efter en Strejke paa 6 Slagterier.

Siden sidste Kongres er der oprettet Overenskomst med Dansk Textil Unions Principalafdeling for Provinsen. De omfatter 284 Forretninger i 45 Byer, og 672 af vore Medlemmer. Derimod har Forhandlinger med D. T. U. P. A. for København ikke ført til noget Resultat endnu.

Julius Hansen omtalte derefter Overenskomsten med Fællesforeningen for Danmarks Brugsforeninger, med A/S C. Schous Fabriker samt med en Række andre Firmaer. Endvidere omtaltes de kommunale Overenskomster, hvoraf der nu fandtes 40 mod 20 ved Periodens Begyndelse, og blandt disse omtaltes særligt Overenskomsterne med Københavns Kommune og Fornyelsen af disse i 1936. Endvidere berørte Forretningsføreren Afslutningen af Aftalen med Staten angaaende det ikke fast ansatte Kontorpersonale.

Set paa Baggrund af Lønarbejdets Omfang er Konflikternes Antal ikke stort. Forretningsføreren omtalte »Skandinavia«-Konflikten, som det trods Personalets gode Sammenhold ikke lykkedes at føre igennem til Sejr. Udover denne Konflikt, som var en Lockout, har der kun været 9 aabne Konflikter og blandt disse kun to af mere omfattende Art, nemlig Strejken overfor Storebæltsfærgerne og Strejken overfor 6 Andelsslagterier. I Øjeblikket er Blokade løbende overfor 4 smaa Firmaer. Af Voldgiftssager har der været en ved Den faste Voldgiftret og 9 er afgjort ved almindelig Mægling og Voldgift.

Medlemsbevægelsen.

Forbundets Afdelingsantal er det samme som ved sidste Kongres, nemlig 107, 2 nye Afdelinger er oprettet og 2 er ophævet. Desuden findes der 1 Filial mod 2 i 1932.

Medlemsantallet har været i stadig Stigning Aar for Aar. Fremgangen i Perioden har været paa 9006 Medlemmer mod 3641 i forrige Periode. Heraf har København haft en Fremgang paa 3805 Medlemmer.

Netto-Fremgangen har været 56,4 pCt. Desværre har der ogsaa været en stor Afgang, hvad man vil forstaa, naar det samlede Antal Indmeldelser i Perioden har været 19,431. En Del af Afgangen er naturligvis legitim, nemlig Dødsfald, Ægteskab, Bortgang fra Faget, Etablering og lignende, men en al for stor Del er ogsaa Sletning for Restance. Ofte skyldes dette Sløseri med at holde Kontingentet i Orden Maaned for Maaned, selv om der gøres et stort Arbejde fra Afdelingstillidsmændenes Side for at bringe Tallet ned. Disse Tab maa vi søge at undgaa, det er nok rart at faa en fortabt Søn tilbage, men bedre er det at beholde Hundrede, for hvem Fedekalven ikke behøver at slagtes.

Af Medlemstallet repræsenterer Kontormedhjælperne 36,2 pCt., Kolonialmedhj. 31,2 og Manufakturmedhj. 14,5 pCt. Fordelingen paa Mænd og Kvinder viser 74,7 pCt. Mænd og 25,3 pCt. Kvinder, hvilket er en Stigning for mandlige og en Nedgang for kvindelige Medlemmer.

Det iværksatte Ungdomsarbejde er sikkert Skyld i, at Lærlingetallet er stigende, saa det nu udgør 14,1 pCt. mod 12,8 i 1932.

Fremgangen i Medlemsantallet er fortsat efter Beretningsperiodens Afslutning den 31. Marts, og Medlemsantallet udgjorde den 1. August, 26,219.

Som Medlemmer af Arbejdernes Fællesorganisationer staar nu 94 Afdelinger mod 66 for 4 Aar siden. Det betyder, at 96,7 pCt. af Medlemmerne er tilsluttet Fællesorganisationerne. Den Ordning, der gennemførtes paa sidste Kongres, at Forbundet betaler Administrations-Kontingentet til Fællesorganisationerne har aflastet Afdelingerne for 37,000 Kr., hvilket det vil være rimeligt at erindre sig. Ved Periodens Slutning har 15 Afdelinger faste Kontorer. Af disse modtager 10 regelmæssigt Administrationstilskud fra Forbundet. Dette Tilskud har for hele Perioden udgjort 25,500 Kr. Desuden har Arbejdsløshedskassen udbetalt 45,000 Kr. i Tilskud til en Række Afdelinger.

Afdelingernes finansielle Stilling er i Almindelighed tilfredsstillende. Pr. 1. April 1932 var den samlede Formue 89,000 Kr., pr. 30. Septbr. 1935 var den 140,000 Kr.

Forbundet har stadig arbejdet efter Centraliseringsprincippet, og dette bør fortsat følges, saaledes at Ledelsen er koncentreret i Forbundet. De Tendenser, der er fremme for at sprede Ansvaret, bør derfor modarbejdes. Vi er af Fag opdraget til Orden, Plan og System, og dette har vi fulgt i vor Organisation og det har givet gode Resultater.



Pensionsspørgsmaalet.

Paa sidste Kongres rejstes i Anledning af Jens Johansens Død Spørgsmaalet om Pension til Tillidsmændene og Funktionærerne eller deres Efterladte. Hovedbestyrelsen har i Periodens Løb beskæftiget sig med Spørgsmaalet for at søge at naa frem til en Ordning, men Udgifterne har vist sig at blive for store og desuden gør den Opfattelse sig gældende, at Pensionering er en Statsopgave, som ikke bør udskydes ved Tilvejebringelse af private Ordninger.

Tanken om en Pensionsordning for Forbundets Folk er derfor opgivet foreløbig, men kan dog tages op, naar Økonomien tillader det, men da Problemet ofte rejser sig for vore Medlemmer, har Hovedbestyrelsen vedtaget at forelægge Kongressen følgende Forslag til Udtalelse:

»Kongressen udtaler, at det fremdeles er Forbundets principielle Opfattelse, at Pensionering af Befolkningen er en Samfundssag og en Statsopgave, men at Spørgsmaalet, indtil Staten er i Stand til at løse Sagen paa betryggende Maade, vil kunne tages op til Løsning ad organisationsmæssig Vej for Medlemsgrupper, der maatte ønske Forbundets Medvirkning dertil.«

Denne Udtalelse vedtoges.

Ejendom og Feriehjem.

Forretningsføreren omtalte Købet af Ejendommen, Vestre Boulevard 43 og Indretningen af denne til Kontorbrug, bl. a. til Kontor for Forbundet selv. Ejendommen staar nu i 395,000 Kr., efter at der er afskrevet ca. 27,700 Kr. I Prioriteter er indestaaende 178,700 Kr. Ejendommen i Odense, Klingenberg 15, er bogført til 121,000 Kr. med Prioriteter 87,600 Kr.

Feriehjemmet »Borshøjgaard« har faaet en Mage ved Karlslunde. C. Schous Fabriker skænkede i 1932 Forbundet dette Feriehjem, der derefter er udbygget til at kunne rumme ca. 60 Gæster ad Gangen.

Det koster Penge at drive disse Feriehjem. Ganske vist har selve Driften givet et Overskud paa ca. 16,700 Kr., men samtidig er der foretaget Reparationer og Omforandringer for ca. 28,600 Kr.

I den senere Tid har enkelte Afdelinger anskaffet Sommerhuse eller Feriepladser, navnlig til Brug for Ungdomsarbejdet, hvilket utvivlsomt har Værdi for Afdelingens Arbejde.

I Forbindelse med Omtalen af Gaven fra Schous Fabriker skal nævnes Firmaets Oprettelse af en Hjælpefond for det kvindelige Butikspersonale. Hjælpefondens Formue er flere Gange forøget ved Tilskud fra Firmaet og udgør nu 80,000 Kr. Siden Starten i 1928 er der i Hjælp udbetalt ca. 21,000 Kr.

Undervisning og Kursus.

Forbundet har i Perioden uddelt en Række Stipendier til Ophold paa Købmandsskolen i Londen, Andelsskolen og til Slagterimedhjælperes Ophold i England. Det ydede Beløb har udgjort ca. 11,000 Kr. Endvidere er der afholdt Kursus og Studiekredse for kommunale Medhjælpere, hvilket har kostet 9300 Kr. og et Kursus paa Hindsgavl 2100 Kr. Desuden er der ydet Tilskud til Kursus arrangerede af Afdelingerne. Forbundet er repræsenteret i Bestyrelsen for Foreningen til unge Handelsmænds Uddannelse og i Handelsskoleraadet, og Oplysningsarbejdet har i det hele en fremtrædende Plads i Forbundets Arbejde. Nævnes maa Bornholms Afdelings Oprettelse og Drift af Rønne Aften-Handelsskole.

Iøvrigt har Forbundet anmodet Indenrigsministeren om at blive repræsenteret i et Udvalg, der er bebudet nedsat til Planlæggelse af en videregaaende Undervisningsvirksomhed for kommunale Funktionærer.

Arbejdsanvisning.

Forbundets Pladsanvisning har i Perioden anvist gennemsnitlig 1141 Pladser pr. Aar, og i 87 pCt. Tilfælde er anmeldte Pladser blevet besat. Dette er en væsentlig Stigning i denne Virksomhed. Derimod spiller den offentlige Arbejdsanvisning endnu kun en ringe Rolle for vor Pladsanvisning.

I Periodens Løb er Forbundets gamle Krav om Afskaffelse af den private Pladsanvisning blevet gennemført ved Loven om privat Arbejdsanvisning. Det har ført til Ophævelse af de mange bestaaende private Engageringskontorer, som udnyttede de arbejdsløse og ofte var ude i den rene Svindel. Senere har det internationale Arbejdsbureau vedtaget en Konvention om Forbud mod Arbejdsanvisning for Betaling.

Som en naturlig Fortsættelse af Bestræbelserne paa at skabe sunde Pladsanvisningsforhold, rejste Forbundet i 1935 en Kampagne mod Billet-mrk. Systemet. Det er sket ved Henvendelse til Dagspressen om ikke at optage saadanne Annoncer, samt ved Henvendelse til Erhvervsvirksomhederne om ikke at benytte denne Averteringsform og endelig ved at anmode Ministeriet om passende Lovforanstaltninger. Vi haaber paa Regeringens Medvirkning til en Løsning af Problemet, og Forretningsføreren foreslog derfor paa Hovedbestyrelsens Vegne en Udtalelse, der vedtoges i følgende Skikkelse:

»Kongressen 1936 giver sin Tilslutning til det af Hovedbestyrelsen rejste Krav om Gennemførelse af passende Lovforanstaltninger til at forhindre anonym Avertering i Dagblade, Ugeblade og Tidsskrifter om Tilbud paa ledige Pladser, og opfordrer Socialministeren til at foranledige,

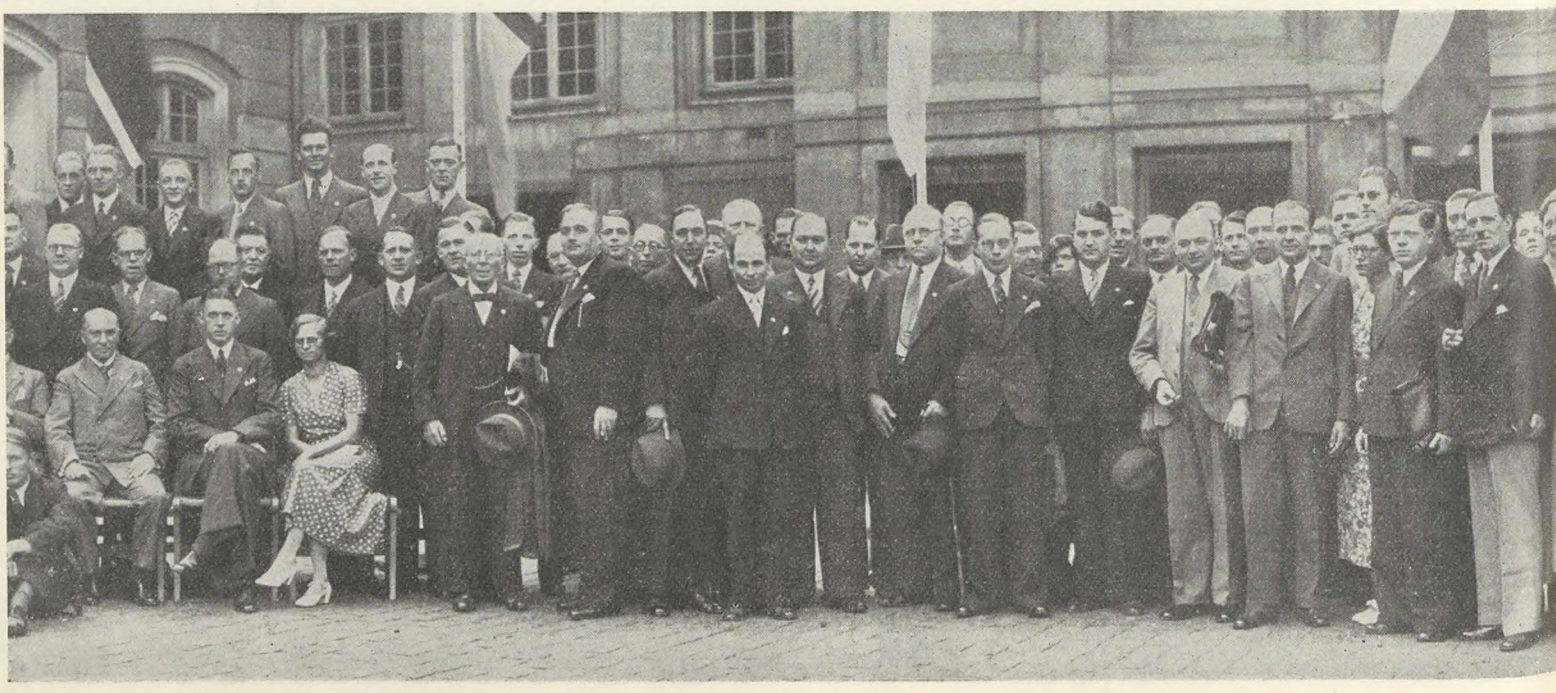

at der gennem et Udvalg foretages en Undersøgelse af Mulighederne for en Løsning af Spørgsmaalet.«

Retshjælpen.

Forbundets Retshjælp har været en rig Virksomhed, der ved sin Eksistens igennem Aarene har bidraget til at gavne Medhjælperne, ikke blot direkte ved de Erstatninger, der er opnaaet, men ogsaa inddirekte ved den Praksis, der er skabt. I den forløbne Periode er der behandlet 165 Sager, der har indbragt ca. 30,000 Kr. i Erstatninger. Siden 1911 er ialt inddrevet 278,000 Kr. gennem denne Institution.

Forbundet har haft Adgang til at bringe i Forslag Medhjælperdommerne til Sø- og Handelsretten, men har ingen Indflydelse paa Valget, der foretages af en Valgforsamling, hvor Grosserer-Societetet og Skipperforeningen har Majoriteten. Ejheller har Forbundet noget Krav paa — udover hvad Organisationens Størrelse og Indflydelse naturligt giver — at faa sine Kandidater valgt. Endvidere er det saaledes, at ved større Sagers Behandling beklædes Retten foruden af Formanden, af 3 Principaler, men kun af 1 Medhjælper.

Som Følge af disse Forhold foreslaar Hovedbestyrelsen, at der rejses Krav om en Ændring af Retsplejeloven tagende Sigte paa at ændre ved Bestemmelserne om Sø- og Handelsretten. Dette Forslag vedtoges.

Forretningsføreren takkede iøvrigt de Kolleger, der som Forbundets Repræsentanter havde Sæde, dels i Sø- og Handelsretten og dels i Provinsernes Handelsretter, saavel som i Landsretterne. Ogsaa i Kommissionen til Revision af Konkurslovgivningen er Forbundet repræsenteret gennem Landsretssagfører Fr. Dalgaard.

Socialpolitiske Anliggender.

De socialpolitiske Anliggender faar mere og mere Aktualitet for Medhjælperstanden, og Forbundet beskæftiger sig derfor fortsat stærkt med disse. Saaledes er der rettet Henvendelse til Arbejdsraadet om at faa offentligt Tilsyn med Forretnings- og Kontorlokaler, hvilket Spørgsmaal er under Overvejelse i Raadet. Hovedbestyrelsen foreslaar Kongressen følgende Udtalelse:

»Dansk Handels- og Kontormedhjælperforbunds 12. ordinære Kongres opfordrer i Fortsættelse af tidligere fremsatte tilsvarende Krav, Regering og Rigsdag, til at gennemføre Indførelse af offentligt Tilsyn med Forretnings- og Kontorlokaler saavel offentlige som private i Lighed med det Tilsyn, der foretages med Fabrikslokaler.

Da et stort Antal af de nævnte Lokaliteter er i højeste Grad sundhedsfarlige, idet Medhjælperne i vid Udstrækning er udsatte for Erhvervssygdomme som Følge af Arbejde i saadanne Lokaler, finder Kongressen det ønskeligt, at et saadant Tilsyn indføres snarest muligt.«

Udtalelsen vedtoges.

Forretningsføreren omtalte den gennemførte Lov om Tilsyn med private Pensionskasser, hvilket ogsaa var et af Forbundets tidligere Krav, der nu var opfyldt. Desuden har Forbundet krævet Helligdagsloven ændret i Overensstemmelse med Lukkeloven hvad angaar Lukketiden Juleaftensdag. Efter Forbundets store Kampagne i forrige Periode for en Ændring af Lukkeloven, gennemførtes en Revision af denne, der traadte i Kraft den 1. Oktober 1932. Enkelte Steder har man søgt at omgaa Lovens Bestemmelser om Lukning den 1. Maj og 1. November Kl. 18, men Ministeriet er paa Forbundets Klage gaaet imod dette. Forbundets Krav paa dette Omraade er imidlertid stadig Week-end for Butikspersonale, og Hovedbestyrelsen foreslaar derfor, at der stilles Krav om en ny Revision af Loven, hvori dette understreges. Følgende Resolution vedtoges:

»Dansk Handels- og Kontormedhjælperforbunds 12. ordinære Kongres opfordrer Regeringen til at fremkomme med Forslag til en Revision af Lov af 14. April 1932 om Lukketid for Butiker og Lagre, indeholdende Bestemmelser om Lukning af Kontorer, Butiker og Lagre Lørdag Eftermiddag senest Kl. 14 og med Frihed for Personalet fra samme Tidspunkt.«



Udsnit af Kongresforsamlingen. Julius Hansen og Axel Gundel i Samtale med Statsminister Stauning. Derefter Ministrene Johs. Kjærbøl og Ludv. Christensen og Knud V. Jensen, D. s. F.

Forretningsføreren omtalte derefter den sociale Lovgivning og Regeringens Bestræbelser paa at komme de arbejdsløse til Hjælp, Bestræbelser, der alt for ofte er blevet krydsede af Oppositionen. I Tilslutning hertil foreslaar Hovedbestyrelsen følgende Udtalelse, der vedtoges:

»Dansk Handels- og Kontormedhjælperforbunds 12. ordinære Kongres, afholdt i København den 16.—19. August 1936, udtaler i Anledning af de fra forskellige politiske Partier fremsatte Udtalelser om Tilvejebringelse af en særlig Sociallovgivning for Handels- og Kontormedhjælperne:

at Dansk Handels- og Kontormedhjælperforbund som eneste Repræsentation for Medhjælperne gennem Aarene har rejst Krav om og arbejdet for Gennemførelse af, at Handels- og Kontormedhjælperne blev inddragne under og omfattede af den for andre Lønarbejdere gældende sociale Lovgivning,

at der ikke næres Ønske om en Særlovgivning paa dette Omraade for Handels- og Kontormedhjælpere, da en saadan Lovgivning vil kunne medføre en Forringelse af Sociallovgivningen i sin Helhed, til Skade for Faget,

at Kravene om Opsigelsesfrist, Løn under Sygdom og andre lignende Spørgsmaal vedrørende Forholdet mellem Principal og Medhjælper bør finde deres naturlige Løsning igennem kollektive Overenskomster, saaledes at de Arbejdsforhold, hvorunder Medhjælperne skal leve, ikke fastsættes af Trejdemand, men at Medhjælperne selv faar Indflydelse derpaa, og

at Medhjælpernes fremherskende Krav er gennem saadanne kollektive Overenskomster at faa hidført en haardt tiltrængt Forbedring af Fagets Lønniveau.

Under Henvisning hertil opfordrer Kongressen Handels- og Kontormedhjælperne til at erkende, at Tidens Bud er Organisation, og at Samling i Dansk Handels- og Kontormedhjælperforbund er den eneste Mulighed, der gives for Fagets Udøvere til at skabe sig den sociale og økonomiske Plads i Samfundet, som de har et naturligt Krav paa.«

Lærlingespørgsmaalet.

Hovedbestyrelsen har nedsat et Udvalg, der beskæftiger sig med Næringsloven og som navnlig tager Sigte paa Beskæftigelsesspørgsmaalet. Dette bliver en af de nærmest foreliggende Opgaver for Forbundet paa dette Omraade. Ogsaa Lærlingespørgsmaalet er stadig aktuelt, og gentagne Gange har Forbundet krævet den nuværende Lærlingelov revideret. Regeringen har ogsaa stillet Forslag derom, men Oppositionen har hver Gang forhindret det. Kravet vil imidlertid ikke blive opgivet, og Hovedbestyrelsen foreslaar følgende Udtalelse:

»Dansk Handels- og Kontormedhjælperforbunds 12. ordinære Kongres, afholdt i København den 16.—19. August 1936, udtaler en Beklagelse af, at Det konservative Folkeparti og Venstre i Landstinget har standset det af Ministeriet Stauning i flere Rigsdagssamlinger fremsatte Forslag til Revision af Lærlingeloven, og opfordrer Regeringen til fortsat at arbejde paa en Revision af denne Lov, der er af meget stor Betydning for en forsvarlig Uddannelse af den opvoksende Ungdom.

Kongressen finder det i højeste Grad paakrævet, at Loven faar Gyldighed ogsaa for Banker, Sparekasser og Forsikringsselskaber, og anmoder Regeringen om at fastholde Forslagets Bestemmelser herom samt til at imødegaa Kravene fra Det konservative Folkeparti om en særlig Lærlingelov for Handelen, da en saadan Særlov vil medføre en Forringelse af Handels- og Kontorlærlingenes Oplæringsvilkaar og Beskyttelse mod Udbytning.

Kongressen opfordrer Regeringen til at drage Omsorg for et mere effektivt Tilsyn med Lærlingelovens Overholdelse samt til at søge gennemført Bestemmelser, der forhindrer Antagelse af Lærlinge i Virksomheder, hvor der ikke findes Muligheder for en forsvalig Oplæring, eller hvor Firmaet ikke vil efterkomme Kravene om at give Lærlingene en tilstrækkelig alsidig og afrundet Uddannelse.«

Udtalelsen vedtoges. I Tilslutning til sin Omtale af Lærlingeforholdene meddelte Forretningsføreren Oplysninger om de mange Lærlingesager, Forbundet modtager til Erklæring fra Ministeriet og Arbejdsdirektoratet. Endvidere medvirker Afdelingerne ofte i Lærlingesager, og dels i Mindelighed og dels ved Voldgift er der i Perioden skaffet Lærlingene Erstatninger til et Beløb af 16,500 Kr.

Ungdomsarbejdet.

Kongressen i 1932 gav Hovedbestyrelsen Fuldmagt til at tage Ungdomsarbejdet op. Allerede forinden var der i en Række Afdelinger dannet Lærlingeklubber, og der var tilstrækkeligt Stof til at optage et saadant selvstændigt Ungdomsarbejde. Dette var saa meget mere paakrævet, som K. U. særlig lagde an paa at organisere Medhjælperungdommen, og K. U.'s faglige Indstilling er tilstrækkelig kendt til, at man med Tryghed kunde overlade dem at opdrage Ungdommen. Man betænke blot, at det var K. U., der i aarevis legede med Tanken om at oprette en »upolitisk« Medhjælperorganisation som Modvægt mod vort Forbund!

Efter at Arbejdet var tilrettelagt, paabegyndtes det i Foraaret 1933. Der antoges en særlig Ungdomsleder, og Ungdommen skulde samles i Ungdomsgrupper, omfattende Lærlinge og unge Medhjælpere under 20 Aar. Der er ikke af Lærlingene forlangt noget særligt Kontingent, og Arbejdet har kostet ca. 40,000 Kr., men de er givet godt ud. Der har været god Fremgang for Ungdomsarbejdet, idet der nu findes 40 Ungdomsgrupper med 3275 Lærlingemedlemmer. Der er endvidere øvet et godt Agitations- og Skolingsarbejde. Henved 800 Møder og Sammenkomster er afholdt af Grupperne, særligt Agitationsmateriale er udsendt, og der er skabt større Organisationsforstaaelse hos de unge.

Medhjælperspørgsmaalet.

Den egentlige Agitation har i Perioden været drevet meget stærkt. Vi er ikke kommet sovende til Medlemsforøgelsen. Tillige har vi været Aarsag til, at Medhjælperproblemet beskæftiger alle Samfundslag, alle politiske Partier og hele Pressen. Ogsaa Literaturen er begyndt at beskæftige sig dermed og paa Teatret opføres Stykker, der omhandler Medhjælperne og deres Kaar. Lad mig kun pege paa Stykket: »Melodien, der blev væk«, som har vakt saa stor Opmærksomhed.

Tidligere kunde Forbundet kun regne med Støtte fra Socialdemokratiet til Gennemførelse af Medhjælpernes Krav, men efter at de andre politiske Partier har opdaget, at Medhjælperne søger sammen med de øvrige Lønarbejdere, er man begyndt at logre med Funktionærvenlighed. De konservative vil søge at bevare Medhjælperne som Mellemklasse, og de radikale giver dem ikke meget efter.

Alle disse mange nye Venner af »Larsen« interesserer sig mindre for hans Løn og hans Eksistens, men mere for at faa ham som Vælger. Man appellerer nu atter til Medhjælpernes honette Ambition, som Forbundet gennem Aarene har maattet kæmpe meget mod. Men vi siger til alle de kloge Mænd og Koner: Væk med al jert Kvaksalveri. Der er kun eet brugbart Lægemiddel: faglig Organisation. Paa Ærligheden hos disse nye Venner skal Medhjælperne ikke tro for stærkt. Lad dem derfor lokke forgæves.

Udenlandske Forbindelser.

Forretningsføreren omtalte det skandinaviske Samarbejde, der var fortsat paa samme gode Maade, som i tidligere Perioder. Der er opnaaet Forbindelse med en nystiftet Medhjælperforening paa Island, og denne er repræsenteret her paa Kongressen og vil deltage i det skandinaviske Komitemøde om faa Dage. Indenfor Samarbejdet har man behandlet en Række fælles Problemer, saaledes internationale Forhold, Arbejdsløshedssituationen, Flygtningsproblemet, den specielle Medhjælperlovgivning, Kursusvirksomheden, Agitationen, Grænselinier og mange andre Sager. Vi har haft Besøg af 71 finske Kolleger og mindes det med Glæde.

Internationaler Bund der Privatangestelltens Arbejde har i disse Aar været forbunden med megen Vanskelighed, men netop derfor er det os en dobbelt Pligt at yde vor Støtte hertil og derigennem være med til at holde sammen paa alt, hvad der kan tjene til at trænge den nationalistisk betonede Agitation tilbage fra Lande, hvor Frihedens og Demokratiets Fane endnu vajer.

Vi vender os lige stærkt imod den ene som den anden Form for Despoti. Vi bekæmper Kommunismen lige stærkt, selv om vi ogsaa har faaet Fascismens og Nazismens Diktatur at kæmpe med. Uden den første havde vi ikke haft de sidste.

Vi har oplevet Krigens Ødelæggelser, og vi har nu set Reaktionen omstyrte, hvad Demokratiet efter Krigen byggede op. Vi har set vore Broderorganisationer blive knust og Menneskealdres Arbejde blive ødelagt. Vor Tids Retsbevidsthed er skruet tilbage til Middelalderens.

Vi skandinaviske Forbund var straks klar over vor Pligt i denne Situation, og vi har saa langt som muligt ydet vor Hjælp til Emigranter og til Arbejdet paa at lindre Nøden. Vi i Skandinavien vil forblive Internationale og den internationale Tanke tro.

Afslutning.

Hovedbestyrelsen har paa Grundlag af Lovene og Kongressens Beslutninger ledet Forbundet. Mange Forhold har været afgørende for og har sat Grænser for Arbejdet og dets Resultater. Forhaabentlig vil Medhjælperne støtte vort Arbejde ved i endnu højere Grad at tilslutte sig vort Arbejde, saaledes at vi i Enighed og med øget Styrke kan fortsætte Kampen for at opnaa bedre faglige og sociale Vilkaar for hele vort Fag.

Forretningsføreren bragte Regeringen en Tak for dens Virksomhed og for dens Lydhørhed for vore berettigede Ønsker, og udtalte ligeledes til Afdelinger, Klubber og Medlemmer en Tak for godt Arbejde i Kongresperioden, samt udtalte Haabet om, at det hidtil gode Samarbejde kunde fortsættes. Endvidere takkede han Hovedbestyrelsen, Repræsentantskabet og Forretningsudvalgets Medlemmer samt Rejsesekretærerne og de daglige Medarbejdere paa Kon-



Fra Kongressen: (fra venstre) I. A. Lundgren, Georg Ucko, Wm. Spiekman og Axel Gundel.

toret, hvorefter han indlod Beretningen til Kongressens Behandling.

I Tilslutning til Beretningen stillede Forretningsføreren følgende Resolution, der vedtoges:

»**Da det maa anses i høj Grad ønskeligt, at der tilvejebringes en Forhøjelse af de uanstændigt lave Lønninger, der gennemgaaende bydes de kvindelige Medhjælpere indenfor Handels- og Kontorfaget, hovedsagelig fordi Kvinderne i stort Tal er uorganiserede og saaledes uden den Beskyttelse, som en faglig Organisation byder dem, og da disse lave Lønninger virker hæmmende paa Forbundets Bestræbelser paa at tilvejebringe en almindelig Højnelse af Fagets Lønniveau, opfordrer Kongressen de mange endnu uorganiserede kvindelige Medhjælpere til at tilslutte sig Dansk Handels- og Kontormedhjælperforbund for derigennem at opnaa fornøden Støtte til at faa et effektivt Lønarbejde paabegyndt.**«

Debatten.

Julius Hansen sluttede Beretningsaflæggelsen Mandag Kl. ca. 10, hvorefter Beretningsdebatten paabegyndtes. I Debatten deltog 48 Delegerede, hvoraf nogle havde Ordet flere Gange. Under Debatten, der sluttede Tirsdag Kl. ca. 12, stilledes og vedtoges følgende Resolution:

»**Kongressen opfordrer Hovedbestyrelsen til overalt i socialdemokratiske Foreninger at rejse Kravet om, at alle, som har Tilknytning til Handels- og Kontormedhjælperforbundet ved deres Arbejde, tilknyttes Forbundet, og samtidig paalægges det Afdelingerne at arbejde for, at dette Krav gennemføres.**

Herfra undtages dog Fagforenings Tillidsmænd, som beskæftiges indenfor deres eget Fags Administration.«

Da Debatten var afsluttet sattes Beretningen under Afstemning og vedtoges enstemmigt. (Fortsættes)

Axel Gundel paa Rejse i Danmark.

FORBUNDETS STIFTER og første Formand Axel Gundel ankom som tidligere meddelt her i Bladet til Danmark den 8. August for som Forbundets Gæst at deltage i Forbundets Kongres. Vi refererede i sidste Nummer af Medlemsbladet Gundels Tale paa Kongressen og omtalte den Hyldest, Kongressen gav Forbundets Grundlægger.

Efter Kongressen har Gundel stillet sig til Raadighed som Taler ved en Række Møder Landet over, og indtil nu har Gundel talt ved ialt 13 Møder, nemlig i følgende Afdelinger og i nedennævnte Rækkefølge: Svendborg, Nykøbing M., Esbjerg, Silkeborg, Haderslev, Fredericia, Aarhus, Randers, Hjørring, Nyborg, Aalborg, København og Kolding. Axel Gundel har alle Steder talt over Emnet »Fra Drøm til Virkelighed«. Vi skal senere bringe et Resumé af Gundels Foredrag.

Iøvrigt er det, naar Medlemmerne modtager dette Nummer af Medlemsbladet, ved at lakke mod Slutningen af Gundels Ophold i Danmark, idet Axel Gundel den 6. Oktober begiver sig paa Rejsen tilbage til U. S. A., og mange er de Kolleger sikkert, der — i Taknemlighed over at have set, hørt og været sammen med Gundel — vil sende ham en Tanke, naar Afskedens Time er inde, ligesom ogsaa mange Kolleger sikkert i kommende Tid vil holde Forbindelsen med Vennen Axel Gundel vedlige.

De „døde" Maaneder.

DER VAR ENGANG NOGET, der hed, at i Sommermaanederne var Agitationen indenfor vor Stand vanskelig. Muligvis besværliggøres Agitationen derved, at man i Sommermaanederne — de »døde« Maaneder — ikke kan arrangere indendørs Møder. Men nu, hvor der bl. a. ogsaa i vore Ungdomsgrupper arbejdes intensivt h e l e Aaret igennem og iøvrigt i Kraft af vort store Medlemsantal og dermed ogsaa vort større Antal energiske Agitatorer Landet over, agiteres stærkt paa saa godt som enhver Plads i Landet, og hvor vi ogsaa kan henvise til de mange Resultater paa det faglige Omraade, kender vore Agitatorer ikke til frugtesløs Agitation om Sommeren.

Grundet paa overvældende Stofmængde i de senere Nr. af Medlemsbladet har vi ikke haft Plads til at omtale Agitationen. Men de nedennævnte Tal viser med ønskelig Tydelighed, at Maanederne Juni, Juli og August har bragt ret gode Agitationsresultater. Tilsammen har de tre Maaneder givet ialt

949 Nyindmeldelser.

Heraf har i denne Periode efterfølgende Afdelinger haft følgende Antal Indmeldelser:

København	488	Roskilde	13
Odense	49	Helsingør	12
Aarhus	40	Hobro	12
Aalborg	30	Nakskov	12
Esbjerg	26	Bornholm	11
Horsens	17	Kolding	11
Randers	15	Nykøbing F.	11
Haderslev	13	Svendborg	11

Endvidere havde Næstved og Slagelse hver 10 Nyindmeldelser, Struer 7, Vejle 6, Holbæk og Thisted hver 5, Fre-

Bag Pult og Disk.

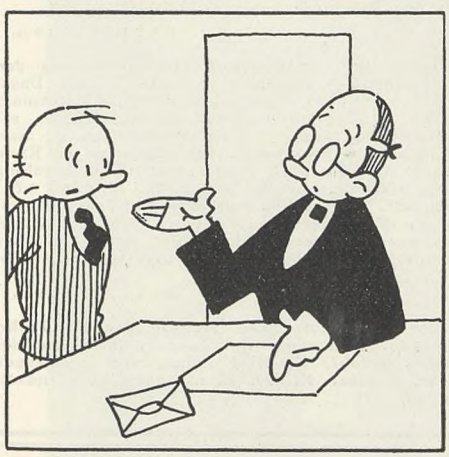

— Ja, De kan begynde til den første.

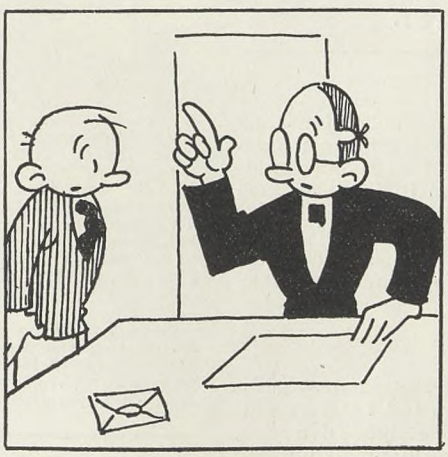

— Lønnen er foreløbig 40 Kr. maanedlig. Senere mere!

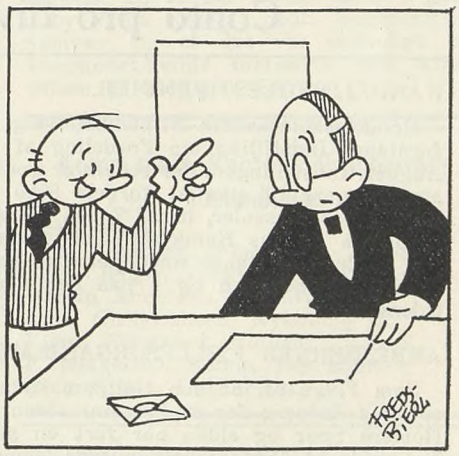

— Tak, saa tror jeg, at jeg venter til senere!

derikshavn og Tønder hver 4, og 34 Afdelinger havde Antal derunder. Naturligvis kan vi i en 3 Maaneders Periode under en Efteraars- eller Vinteragitation naa op paa ganske andre Tal, men som Resultat af de »døde« Maaneders Agitation er det ganske anstændigt, og vore flinke Agitatorer fortjener al Tak for udført Arbejde. Vi staar nu overfor Efteraarets store Agitationsfremstød, og saa skal vi jo altsaa gerne presse de »døde« Maaneders Resultat!

Grafisk Fremstilling af det dobbelte Bogholderi.

VI har tidligere omtalt en af G. Korsholm, Kollund, Sønderjylland, udarbejdet grafisk Fremstilling af det dobbelte Bogholderi.

Med denne Udgivelse er sikkert et Savn afhjulpet, idet Fremstillingen klart viser, hvilke Konti der skal henholdsvis debiteres og krediteres ved de forskellige Foreteelser, der kan forekomme i en Forretningsvirksomhed. Endvidere gives et klart Billede af, hvorledes man forholder sig ved den aarlige Statusopgørelse, hvor Bogafslutning og Kontoudligning finder Sted.

Med Udgivelsen af denne Fremstilling har Forfatteren ikke alene tænkt sig et praktisk Lære-Materiale, men ogsaa paa Handelskontorer vil den ved Benyttelse utvivlsomt lette Arbejdet, idet den giver en virkelig let overskuelig Oversigt over Fremgangsmaaden med det dobbelte Bogholderi.

Denne grafiske Fremstilling har, efter hvad Udgiveren oplyser, derfor allerede fundet god Afsætning; men endnu er der et mindre Antal Eksemplarer tilbage af Oplaget, som ikke genoptrykkes.

Vi kan derfor anbefale vore Medlemmer snarest at sikre sig denne lille, praktiske Vejledning, medens Tid er.

Prisen er 2 Kr., der samtidig med Bestilling kan indsendes paa Herr Korsholms Postgirokonto Nr. 80444.

DANSK DOMMER- OG POLITIKONTORISTFORENING

Normeringen.

MEDLEMMER, der maatte ønske Foreningens Bistand i Anledning af Utilfredshed med den fra 1. April 1936 trufne Normering, maa senest den 10. Oktober d. A. rette Henvendelse til Foreningen derom. Umiddelbart efter denne Dag paabegyndes Forhandlingerne med Justitsministeriet angaaende de indkomne Klager.

For at faa en Oversigt over den samlede Normering udsender Foreningen til Tillidsmedlemmerne Spørgeskema, der helst skal ekspederes omgaaende, hvorfor vi beder alle Medlemmer ved en hurtig Besvarelse af de stillede Spørgsmaal være Tillidsmedlemmerne behjælpelig med, at dette kan ske.

Conto pro diversi.

HANDELSSKOLESTIPENDIER.

Handelsskoleraadets Stipendieudvalg har afholdt Møde og foretaget Indstilling om Fordeling af Elevstipendier pr. 15. August. Indstillingen, der senere er godkendt af Handelsministeriet, gaar ud paa at fordele 5000 Kr. til 8 Elever paa højere Handelsskoler, deraf 7 paa Niels Brochs Handelsskole og 1 paa Aarhus Handelshøjskole, samt 4652 Kr. til Elever paa Skoler for Handelsmedhjælpere, heraf 2 paa Købmandsskolen i København og 4 paa den fynske Handelsdagskole, Odense.

ARBEJDERNES FÆLLESORGANISATION.

Som Følge af, at den tidligere Arbejdernes Fællesorganisation i Esbjerg for et Par Aar siden kom ind i det revolutionære Spor og siden har ført en svindsottigs Tilværelse, har nogle af Arbejderbevægelsens Mænd besluttet at oprette en ny »Arbejdernes Fællesorganisation« paa repræsentativt Grundlag, saaledes at de tilsluttede Fags Bestyrelser danner Fællesforsamlingen, og at den daglige Ledelse lægges i et 5 Mands Forretningsudvalg.

Paa dette Grundlag indstillede vor Afdelings Bestyrelse til Generalforsamlingen d. 6. Maj i Aar at vedtage Afdelingens Tilslutning, naar Fællesorganisationen blev Virkelighed. Dette vedtoges eenstemmigt af den talrigt besøgte Generalforsamling.

Senere deltog Afdelingens Bestyrelse i et Møde til Oprettelse af Arbejdernes Fællesorganisation. Her blev Udkast til Vedtægterne vedtaget i den af Udvalget forelagte Form, hvorefter der foretoges Valg af Ledelse. Til Formand valgtes Arbejdsmand Oscar Svendsen, og i Forretningsudvalget blev H. K. Esbjerg-Afdeling repræsenteret ved Marentius Nielsen, ligesom der valgtes to H. K.-Medlemmer til Revisorer, nemlig Hørning og Rathe.

Formanden for Silkeborg Afdeling Vilhelm Hertz er blevet indvalgt i Forretningsudvalget for Arbejdernes Fællesorganisation i Silkeborg.

Fra Afdelingerne.

Esbjerg. Søndag d. 5. Juli deltog Afd. med 20 Kolleger i det vellykkede Stævne, Odense Afd. havde arrangeret. Torsdag d. 16. Juli havde Afdelingen sin aarlige Aftentur til Nordby (Fanø), et stort Antal Kolleger deltog i den udmærkede Tur, der prægedes af en fornøjelig og kammeratlig Stemning. Hans Jespersen, Sekr.

Hjørring. Afdelingen afholder ord. Generalforsamling paa »du Nord« **Tirsdag den 27. Oktober Kl. 20.** Dagsorden: 1) Valg af Dirigent, 2) Beretningsaflæggelse, 3) Regnskabsaflæggelse, 4) Valg af Formand, 5) Valg af 2 Medlemmer til Bestyrelsen, 6) Valg af 2 Suppleanter, 7) Fastsættelse af Lønninger, 8) Eventuelt. Bestyrelsen.

Horsens. Afdelingen afholder ordinær Generalforsamling i Forsamlingsbygningen, Sal Nr. 1, **Tirsdag den 27. Oktober Kl. 20.** Dagsorden: 1) Valg af Dirigent, 2) Forhandlingsprotokollen, 3) Formandens Beretning (nerunder Beretning fra Kongressen), 4) Behandling af indkomne Forslag, 5) Afdelingens Regnskaber, 6) Valg af Formand, 7) Valg af 4 Bestyrelsesmedlemmer og 2 Suppleanter (afg. S. Chr. Sørensen, Vilh. Jørgensen, H. Altenborg og Hans Johansen), 8) Valg af 1 Revisor og 1 Suppleant (afg. Alfr. Rasmussen), 9) Valg af Repræsentanter til Fællesorganisationen, 10) Valg af 2 Kontrahenter, 11) Valg af Fanebærer, 12) Eventuelt. Bestyrelsen.

Kolding. Ord. halvaarlig Generalforsamling afholdes **Mandag d. 12. Okt.** Kl. 20 paa Industriforeningen. Dagsorden: 1) Valg af Dirigent, 2) Formandens Beretning, 3) Regnskabet, 4) Behandling af Forslag, 5) Valg af Kasserer (N. P. Andersen afg. efter Tur), 6) Valg af 4 Bestyrelsesmedlemmer og Suppleanter, 7) Valg af Revisor og Suppleant, 8) Agitationen — Eventuelt. Forslag, der ønskes behandlet paa Generalforsamlingen, maa være tilsendt Kontoret senest Onsdag den 7. Oktober.

Bestyrelsen.

Korsør. Ordinær Generalforsamling afholdes **Onsdag den 7. Oktober** Kl. 20 paa »Klubhotellet« med Beretning fra Kongressen og om Afdelingens Virksomhed, Fremlæggelse af Regnskab, Valg af Formand, 1 Bestyrelsesmedlem, 2 Suppleanter, 1 Revisor med Suppleant, Agitationsudvalg, Repræsentanter til Fællesorganisationen med Suppleanter og af Kontrahenter til »Korsør Socialdemokrat« med Suppleanter. Fælles Kaffebord og efter Generalforsamlingen selskabeligt Samvær.

Nakskov. Ordinær halvaarlig Generalforsamling afholdes **Tirsdag den 27. Oktober** Kl. 20 i Forsamlingsbygningen. Dagsorden iflg. Lovene.

Bestyrelsen.

Nykøbing F. Søndag den 4. Oktober Kl. 20 præcis afholder Afdelingen selskabelig Sammenkomst med paafølgende Bal i **Selskabslokalerne i den nyopførte Teaterbygning.** Festen, til hvilken der er sikret god Musik, begynder med fælles Kaffebord med forskellige Overraskelser, og der forventes Deltagelse fra flere af de lollandske Afdelinger. Prisen for Kaffebord og Bal andrager kun Kr. 1,50 pro persona. Bestyrelsen forventer stor Tilslutning til Festen, hvorved Medlemmerne samtidig faar Lejlighed til at bese den nye Bygnings smukke Lokaler.

Bestyrelsen.

Roskilde. Afdelingen afholder ordinær Generalforsamling **Torsdag den 15. Oktober Kl. 20** paa »Fjordvilla« (Mødelokalerne paa 1. Sal). Dagsorden: 1) Beretning fra Kongressen, 2) Formanden aflægger Beretning, 3) Det reviderede Regnskab fremlægges, 4) Ungdomsgruppelederen aflægger Beretning, 5) Indkomne Forslag, 6) Valg af Formand og Kasserer, 7) Valg af 2 Medlemmer til Bestyrelsen (de afgaaende er Knud Sørensen og N. P. Nielsen), 8) Valg af 2 Suppleanter til Bestyrelsen, 9) Valg af 1 Revisor (den afgaaende er H. Petterson), 10) Valg af 1 Revisorsuppleant, 11) Eventuelt. Forslag, der ønskes behandlede paa Generalforsamlingen, maa være Formanden i Hænde 4 Dage før denne. Vi opfordrer vore Medlemmer til at møde talrigt; der bliver Lejlighed til at bese Forsamlingsbygningens ombyggede og nyrestaurerede Lokaler, der nu er blandt de bedste i Roskilde.

Bestyrelsen.

Vejle. Afdelingen afholder Generalforsamling **Mandag den 26. Oktbr. Kl. 20** i Forsamlingsbygningen. Dagsorden iflg. Lovene. **Medlemsmøder paa Kontoret: Torsdag den 8. Oktober Kl. 20:** Foredrag med paafølgende Diskussion. **Torsdag den 29. Oktober Kl. 20:** Emne meddeles i Indkaldelse til Generalforsamlingen.

Ved Pladsskifte.

»Medlemmerne bør, forinden nyt Engagement indgaas, rette Henvendelse til Formanden i den By, hvor Pladsen skal tiltrædes. Findes ingen Afdeling paa Pladsen, rettes Henvendelsen til Hovedkontoret.«

KOMMUNAL KONTORMEDHJÆLPER TIDENDE

Nr. 11. Redigeret af Alfr. Jensen, Aarhus. 1936.

4 Dages kommunalt Kursus paa „H. K.s Strandhus", Karlslunde.

SOM en Fortsættelse af det Oplysningsarbejde, der sidste Vinter var iværksat for kommunalt ansatte Medlemmer i København, var der som tidligere meddelt i Medlemsbladet arrangeret et 4 Dages Kursus for Medlemmer af den kommunale Kontormedhjælper-Afdeling i København.

Kursuset afholdtes paa »H. K.s Strandhus«, Karlslunde, og fik et helt igennem vellykket Forløb.

I hele Kursuset deltog 31 Medlemmer og i enkelte Dages Undervisning yderligere 12 Medlemmer. Deltagerantallet vil dog sikkert ved eventuelle fremtidige Kursus af denne Art blive adskilligt større, saafremt Forberedelserne kan træffes paa et tidligere Tidspunkt, end det var muligt i Aar, hvorved Deltagerne lettere kan faa truffet de nødvendige Dispositioner med Hensyn til at faa Frihed fra Tjenesten til Deltagelse i Kursuset.

Aabningshøjtideligheden fandt Sted Søndag den 30. Aug., hvor Forretningsfører Julius Hansen bød Velkommen til Kursusdeltagerne og til de tilstedeværende Gæster, bl. a. Borgmester Peder Hedebol, Kontorchef A. Christophersen, Skattedirektoratet, Kontorchef Høgsgaard, Rødovre, samt de københavnske Medlemmer af Forbundets Hovedbestyrelse og Medlemmer af de københavnske Afdelingers Forretningsudvalg.

Forretningsfører Julius Hansen rettede en Tak til det Udvalg, som har ledet Vinterens Oplysningsarbejde, paa Grundlag af hvilket dette Kursus var tilrettelagt.

Julius Hansen omtalte Kursusets Formaal, der omfatter saavel det rent faglige Dygtiggørelsesarbejde som det mere personlige, kulturelle Arbejde, og udtalte, at den moderne Fagbevægelse jo ikke alene giver sig af med Arbejdet for forbedrede Løn- og Arbejdsforhold, men klart ser, at Tiden kræver Viden og Kundskab hos enhver af os, og ofrer derfor adskillig Tid og adskillige Kræfter paa Oplysningsarbejdet.

Ved et Kursus som dette, udtalte Julius Hansen, er det det rent daglige Arbejde i Kontorerne, det gælder. De Emner, som Kursisterne skal beskæftige sig med, drejer sig ganske vist ikke om manuelt eller kontormæssigt Arbejde, men om Kommunen som Virksomhed, dens Ledelse og Rammer, dens indre Liv, der er betinget af Ilt i Form af Skatteindtægter for at kunne præstere de Ydelser, det kommunale Samfund kræver.

Efter at have anstillet yderligere Betragtninger vedrørende Kursusets Formaal takkede Julius Hansen de Mænd, der havde stillet sig til Raadighed som Lærere og Foredragsholdere i Troen paa, at det, de paagældende har udrettet ved denne Lejlighed, vilde følges af en Følelse af at have udført noget godt.

Efter Afsyngelsen af »Fremad det lyder« talte Formanden for de københavnske Afdelinger, Gustav Pedersen, der paa de københavnske Afdelingers Vegne udtalte en Tak til Forbundet, der havde stillet »H. K.s Strandhus« til Disposition for dette Kursus, og Gustav Pedersen udtalte Haabet om, at denne spæde Begyndelse maatte svare til Forventningerne og blive af Værdi for Forbundets Arbejde for at højne Faget.

Intet andet Fag, udtalte Gustav Pedersen, er i saa høj Grad som vort udsat for Undervurdering. Dette skyldes først og fremmest Organisationsvanskeligheder. Tusinder af Arbejdsgivere har Interesse i at faa vort Fag undervurderet, en Fejlvurdering, hvis eneste Svar maa være Styrkelse af vor Organisation og dens Lønarbejde, der vil blive styrket i høj Grad af et samtidigt Dygtiggørelsesarbejde.

Idet Gustav Pedersen lykønskede Kursusdeltagerne til de kommende Dages Arbejde, udtalte han Haabet om, at det maatte bidrage til at vække Interesse hos vore Medlemmer for de Krav, den nye Tid vil stille.

Derefter sang Forsamlingen: »Er din Stue lav og trang«, hvorpaa Kursusets Leder, Fuldmægtig Niels Skade, takkede Forbundet og de københavnske Afdelingers Ledelse for Kursusets Arrangement, og han udtalte, at han ikke blot paa egne, men ogsaa paa Kursusets Vegne kunde love, at alle Bestræbelser vilde blive udfoldet for at faa de bedst mulige Resultater ud af de forestaaende 4 Dages Arbejde.

Kursusarbejdet begyndte allerede Søndag Eftermiddag med et Foredrag af Kontorchef A. Christophersen om Københavns kommunale Forfatning og Forvaltning.

Det vilde føre for vidt her i Bladet at komme nærmere ind paa de enkelte Dages Undervisning. Kun skal vi nævne, at Mandags-Foredraget ligeledes holdtes af Kontorchef A. Christophersen, som grundet paa Skattedirektør V. Buhls Sygdom havde overtaget ogsaa denne Dags Undervisning.

Tirsdag den 1. September indledede Borgmester Peder Hedebol om Kommunens Budget og Regnskab, og Onsdag den 2. September talte Kontorchef Rud. Conrad om Forsorgsforanstaltninger i Københavns Kommune.

Den sidste Dags Aften holdtes en beskeden Afslutningsfest, og det kan fastslaas, at dette Kursus for de københavnske, kommunale Kontormedhjælpere var udbytterigt for Deltagerne, hvilket bl. a. sporedes gennem den stærke Interesse, hvormed man fulgte Foredragene og senere deltog i Spørgetimerne.

Ved Kursusets Afslutning var der da ogsaa eenstemmig Opfattelse hos Deltagerne af, at det havde været 4 gode, udbytterige Dage i godt, kammeratligt Samvær, og at det var ønskeligt, om Forbundet vilde fortsætte med Afholdelsen af saadanne Kursus.



Kursusdeltagerne og Gæsterne i det 4 Dages Kursus for københavnske kommunalt ansatte Medhjælpere.

Kommunale Kontorfunktionærers Fællesklub.

Bestyrelsen:
Vilh. Jacobsen (Formand), Aarhus.
Alfr. Jensen (Sekretær), Aarhus.
Harald Andersen, Aalborg.
Johs. Christiansen, Nykøbing F.
Viggo Hougaard, Holbæk.
P. Mikkelsen, Rønne, Bornholm.
Niels Skade, København.

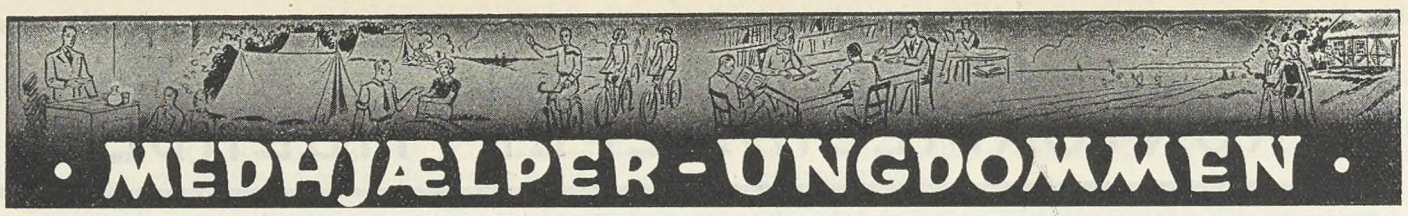

Nr. 11. Redigeret af **Henry Gran**, København. **1936.**

De Unge bør føre an i Agitationen!

En god Sommer for Ungdomsgrupperne er nu til Ende. Vinterens Arbejde skal nu paabegyndes, og rundt omkring i Gruppernes Ledelser er Promet for Vinterhalvaaret lagt. Vinterens Arbejde kan opdeles i to Virksomheder. Den indreVirksomhed med Oplysning, Foredrag og den mere underholdningsmæssige Virksomhed, kort sagt alt det, der udvikler Kammeratskabet, styrker Solidaritetsfølelsen og giver Gruppemedlemmerne en sund og indholdsrig Tilværelse.

Til denne Side af Gruppernes Virksomhed hører ogsaa Studiekredsarbejdet. Af alle Former for Oplysningsarbejde er Studiekredsarbejdet uden Tvivl den for vore Grupper bedst egnede.

I en Kreds af Kammerater faar man paa en let og fornøjelig Maade Adgang til at fordybe sig i Emner, som man maaske ikke paa egen Haand gaar i Lag



En Studiekreds i Arbejde.

med. Der er ikke Antydning at mærke af, at det har Karakteren af Undervisning eller Skole — og dog lærer man under en saadan Studiekreds Arbejde Ting at kende. Man lærer noget og udvikler sin aandelige Horisont. En Studiekreds er lærerig og fornøjelig. Prøv det. Henvend Dig til Gruppelederen eller Afdelingen.

Ungdomsgruppens anden Opgave er at dyrke den aldrig stilnende Agitation. Vi skal stadig have de i Faget nylig indtraadte Lærlinge med ind ogsaa i vort Arbejde. Hensigten med vort Ungdomsarbejde er en Ungdomsgruppe paa hver eneste dertil egnet Plads og hver eneste Fagkammerat ind i Ungdomsgruppen. I vore Bestræbelser for at styrke Forbundet er det en given Ting, at de Unge fører an. Derfor tager vi Unge vort Nap med i Agitationen, som der nu lægges ud med.

Fra Ungdomsgrupperne

Aalborg. Ungdomsgruppen deltager **Søndag den 4. Oktober** i Randers Ungdomsgruppes Stiftelsesfest. Start fra Kontoret, Boulevarden 11, Kl. 13½ i Rutebil. Nærmere Oplysninger faas hos Ungdomsgruppelederen, Telf. 1524. Vi gør Medlemmerne opmærksom paa, at der i Lighed med forrige Aar er arrangeret Aftenskole i Danmarksgades Kommuneskole, hvor der undervises i Sprog, Regning, Dansk, Bogholderi, Lakskrift, Stenografi m. m. Oplysninger faas paa Kontoret og hos Ungdomsgruppelederen. — Søndag den 30. August afholdt Aalborg Ungdomsgruppe kammeratligt Samvær i »Skansehuset«, Nørresundby. Programmet var: Fælles Kaffebord og Dans. Billetprisen var Kr. 1,50. Der deltog ca. 100 Medlemmer, heraf var ca. 20 fra Randers Ungdomsgruppe, som havde arrangeret Tur til Aalborg. Der blev holdt Festtale af Søren Johansen, begge Ungdomsgrupper gav Bidrag til Underholdningen. En Festavis, forfattet og oplæst af Chr. Christensen, gjorde særlig Lykke. Den vellykkede Aften sluttede med en Dans. — Mandag den 7. Septbr. afholdt Ungdomsgruppen sin ordinære halvaarlige Generalforsamling. Formanden aflagde Beretning for det forløbne Halvaar og oplyste, at Ungdomsgruppen i denne Periode havde afholdt 9 Bestyrelsesmøder, 1 Medlemsmøde, 1 Heldagscykletur, 3 Aftenture samt flere Week-end til Blokhus. Valget af Bestyrelsesmedlemmer resulterede i Genvalg af de to afgaaende: Iwan Christensen og Svend Jespersen.

Aarhus. Ungdomsgruppen afholder **Fredag d. 9. Okt.** Kl. 21 Generalforsamling. **Søndag d. 11. Oktober:** Besøg af Kammerater fra Horsens. Om Aftenen festlig Sammenkomst. — **Søndag d. 25. Oktober Kl. 9:** Heldagsvandretur. Nærmere Program for Arrangementerne findes paa Opslagstavlen paa Kontoret og faas i Ungdomsgruppens Kontortid: Hver Fredag Kl. 20—21.

Faaborg. Program for Ungdomsgruppen: Fredag d. 2. Oktober: H. K.s ordinære Generalforsamling Kl. 20,30 paa Rasmussens Hotel. — **Onsdag d. 7. Oktober:** Kammeratlig Sammenkomst. Fælles Kaffebord. — **Søndag den 11. Oktober:** Besøg paa Museet Kl. 10 Form. — **Tirsdag d. 13. Oktober:** Teaterrejse til Odense. Der opføres »Melodien, der blev væk«. Stykket opføres under Direktion af Helge Rungvald. — **Onsdag den 28. Oktober:** Foredrag af Landsretssagfører Bordier: Medhjælpernes Retsstilling. — **Onsdag den 4. November:** Kammeratligt Samvær. — **Søndag den 8. November:** Afdelingens Fødselsdagsfest paa Rasmussens Hotel. Deltagelse fra andre Byer forventes.

BREVAFTEN!

Onsdag den 18. November afholdes Brevaften. Kammerater, send os en Hilsen.

Ungdomsgruppen, Faaborg.

Onsdag den 25. November: Afslutning, Pakkefest m. m. — Alle Møderne afholdes paa Rasmussens Hotel i Ristens Lokaler og begynder Kl. 21 pr. Alle Medlemmer opfordres til at deltage i disse Møder og Arrangementer. Der vil blive udsendt Cirkulære om Teaterrejsen og Festen 8. November.

Bestyrelsen.

Fredericia. Tirsdag den 6. Oktober afholdes Gruppens ord. halvaarlige Generalforsamling paa Teatret Kl. 21 med Dagsorden ifl. Lovene. **Tirsdag den 13. Oktober** Klubaften paa Teatret Kl. 21, hvor der bliver forskellig Underholdning og sluttes med en Svingom. — **Søndag d. 1. November** afholdes Gruppens 4 Aars Stiftelsesfest paa Teatret. Vi anbefaler alle Medlemmer at reservere denne Aften. Nærmere Program vil blive udsendt.

Horsens. Fredag d. 9. Oktober afholder Ungdomsgruppen Aabning af Vintersæsonen paa Muncks Hotel Kl. 20,30. Kort Tale af Ungdomsgruppelederen. Oplæsning, Solosang og gratis fælles Kaffebord. — **Søndag d. 11. Okt.:** Tur til Aarhus. Afgang med Toget Kl. 9,25 Form. Der løses Billigbillet a Kr. 2,60 (Tur—Retur). Ved Ankomsten til Aarhus vil vi blive modtaget af Kammerater fra Aarhus Ungdomsgruppe, der vil vise os Byens Seværdigheder. Om Aftenen kammeratligt Samvær med Aarhus Ungdomsgruppe. Hjemrejse fra Aarhus Kl. 23,25. — **Fredag den 23. Oktober:** Ungdomsgruppen afholder Kl. 20,30 Generalforsamling paa Muncks Hotel.

Korsør. Ungdomsgruppen afholder Klubaften hver Onsdag i Afdelingens Lokaler, Algade 17. **Onsdag den 7. Oktober** deltager Ungdomsgruppen i Afdelingens Generalforsamling paa »Klubhotellet«. — **Onsdag den 14. Oktober:** Foredrag af Kassereren, Kjærsgaard Nielsen: »Hvordan foregaar et Folketingsvalg?« — **Onsdag d. 21. Oktober:** Besøg paa Korsør Elektricitetsværk. **Onsdag den 28. Oktober:** Foredrag af Formanden, Hermann Christoffersen, om Arbejdet i Ligningskommissionen. Mød fuldtalligt ved alle Sammenkomster og bidrag til at gøre dem livlige og interessante!

København. Med denne Maaneds Begyndelse er vi gaaet ind til vort Vinterarbejde, til det indendørs Arbejde med Foredrag, Film, Diskussion, Klubaftener m. m. Det maa dog bemærkes, at vi af den Aarsag ikke dermed lægger Udflugterne paa Hylden, tværtimod, ogsaa om Vinteren vil det være af Betydning at arrangere Søndagsture for derved at faa friske Impulser, bort fra Dagligdagens graa Indtryk.

De Programmer, vi gennem Vinteren skal arbejde efter, bør da ogsaa være de bedste, der kan fremskaffes, i Forholdet til de Midler, vi vil være i Stand til at disponere over. Det er selvfølgelig i første Række Bestyrelsens Pligt at skaffe saadanne gode Emner frem, men ogsaa de menige Medlemmer har en Pligt til at gøre en Indsats her; altsaa Kammeraterne maa derfor selv komme med Forslag, der saa vil blive behandlet i Bestyrelsen.

Ogsaa paa det agitatoriske Omraade har alle Medlemmerne en Pligt til at deltage, jo flere Medlemmer vi er, des mere vil vi være i Stand til at faa gennemført. Derfor, alle Kammeraterne skaffer mindst 1 Medlem hver Maaned i Vinter. Modstanden udefra er stor, men vi vil vide at bekæmpe og overvinde den.

I Aar skal der ikke være en eneste tom Plads i Ungdomshjemmet, naar vi afholder vore Arrangementer. Vi mødes alle hver Tirsdag og Onsdag Aften Kl. 20 (NB. Foredrag o. lign. begynder dog først Kl. 21) i Ungdomshjemmet, Nr. Søgade 27 A, **St. th.**, og vi tager alle en Kammerat med fra Skolen eller Arbejdspladsen og sørger for, at ogsaa vedkommende bliver aktivt Medlem.

Bliv aktivt Medlem — bliv Agitator for Gruppen, dermed gør du din Pligt mod dig selv og din Organisation.

Vedrørende Programmet for Oktober henviser vi til det udsendte.

Bestyrelsen.

Odense. Onsdag den 7. Oktober Kl. 21,15 afholder Ungdomsgruppen kammeratlig Aften m. Dans. — **Onsdag den 14. Oktober** Kl. 21,15: Generalforsamling i Ungdomsgruppen med efterfølgende selskabeligt Samvær. Forslag, der ønskes behandlet, maa indsendes senest den 8. Oktober. — **Onsdag den 21. Oktober** Kl. 21,15: Foredrag om den store Videnskabsmand Pasteur (Lysbilleder): Otto Jørgensen. — **Onsdag den 28. Oktober** Kl. 21,15: Filmsaften. — **Søndag den 1. November** Kl. 20,30: Stiftelsesfest i Ungdomsgruppen. Fælles Kaffebord. Tale af Niels Jørgensen. Entré 50 Øre — Kaffebord Kr. 1,00. Indtegning senest den 30. Oktober.

Vær kampklar!
Agitér for Forbundet!

Meld Dig som
Agitator i Ungdomsgruppen.

Udgivet af Forbundet. — Ansvarsh. Red. **Julius Hansen**, Vestre Boulevard 43, Kbhvn. V. — Trykt hos **Anton M. Jensen**, Admiralgade 24, Kbhvn. K.

DANSK HANDELS- OG KONTORMEDHJÆLPER TIDENDE

ORGAN FOR DANSK HANDELS-OG KONTORMEDHJÆLPERFORBUND

Nr. 12. 1. November 1936. 36te Aargang.

FREMGANGEN SKAL FORTSÆTTES.

AF den Beretning, der blev aflagt paa Kongressen i August, fremgik det, at Forbundet i Kongresperioden 1932—36 havde haft en Nettofremgang paa 9006 Medlemmer, idet Medlemsantallet var steget fra 16012 til 25018 pr. 31. Marts 1936. Det fremgik videre, at Fremgangen omfatter praktisk talt alle Afdelinger, idet kun 6 har haft en mindre Tilbagegang paa tilsammen 30 Medlemmer.

Denne Fremgang, som, bortset fra de unormale Aar straks efter Krigen, savner noget Sidestykke indenfor Organisationen, er naturligvis ikke kommet af sig selv. Der har maattet arbejdes og agiteres haardt og kraftigt for at opnaa Resultaterne, og Forbund og Afdelinger har Haand i Haand maattet anspænde alle Kræfter for baade paa det faglige og paa det agitationsmæssige Omraade at skabe Betingelserne for den stærke Tilgang til Organisationen.

Alle Medlemmer er sikkert klare over, at Stigningen i Forbundets Medlemsantal betyder en tilsvarende Stigning i Styrke og Indflydelse, og at Mulighederne for Forbundet til at opnaa større Fordele for Medlemmerne, er mange Gange større med et forøget Medlemsantal.

Nu er Forholdet det, at selv med et Medlemsantal paa 25000, repræsenterer Forbundet endnu ikke mere end godt $^2/_5$ af samtlige Handels- og Kontormedhjælpere her i Landet og til Trods for, at Forbundet er langt den største af alle Medhjælperforeninger og den eneste virkelige faglige Medhjælperorganisation, er der saaledes et godt Stykke frem, inden Standens Udøvere er samlet indenfor den Organisation, hvor de rettelig hører hjemme.

Der er derfor ingen Grund til at lægge sig til Hvile paa de vundne Laurbær. Tværtimod maa Kræfterne yderligere spændes til Arbejdet for den fortsatte Fremgang, som *maa* og *skal* opnaas og helst i samme Tempo, som i den forløbne Periode.

Det bliver i dette Arbejde Forbundets og Afdelingernes Sag at tilrettelægge Agitationen, at fremstille Agitationsmateriale og afholde Agitationsmøder, men uden Medlemmernes Medvirken i Agitationsarbejdet, specielt deres personlige Agitation blandt Standsfæller, er Arbejdet omsonst.

Derfor paakalder vi herved indtrængende alle Medlemmers Assistance til det fortsatte Agitationsarbejde. Vi opfordrer saa mange som mulig til at melde sig til Tjeneste i Afdelingerne til Uddeling af Agitationstryksager, til Husagitation og til hvad andet Arbejde, det maatte være nødvendigt at udføre. Forhaabentlig kan vi paaregne, at mange Medlemmer — ikke mindst blandt de Unge — vil melde sig til Tjeneste og yde den Indsats for Organisationens Fremgang, som her kræves af dem.

Men udover den af Afdelingerne iværksatte Agitation, ligger der for *alle* Forbundets Medlemmer uden Undtagelse en Opgave i at paavirke deres Standsfæller til at forstaa Organisationens Betydning. Det er jo saaledes, at det anses for selvfølgeligt, at Haandens Arbejdere er Medlemmer af deres Organisation, og at det er en Betingelse for deres Beskæftigelse, at de har deres Fagforeningsbog i Orden. *Kammeratskabet* med deres Fagfæller er betinget af, at de staar solidariske med dem i Fagforeningen.

Indenfor vore Rækker er dette Forhold desværre mere udflydende. Vi er endnu ikke kommet ind paa at forlange dokumenteret, om vor Sidemand ved Pulten og Disken er den gode Kollega, som betragter det som en Selvfølge at være organiseret. Vi ligesom generer os for at stille ham eller hende Spørgsmaalet, og vi er endnu ikke kommet dertil, at vi gør det til en Betingelse for at være Kammerat med en Kollega, at Medlemsskabet er i Orden. Her har vi meget at lære og meget forsømt at indhente. Vi bør ikke stille Organisationens Lys under en Skæppe til Hverdagsbrug, men tværtimod rejse Spørgsmaalet ved enhver Lejlighed. Det er jo ikke os, der har noget at skamme os over, tværtimod har vi Grund

til at være stolte af vor Organisation og vort Medlemsskab, medens det er den uorganiserede, som bør skamme sig over ikke at være kommet til den rigtige Erkendelse i dette Spørgsmaal.

Men han bør ikke have Lejlighed til at komme udenom, derved, at han ikke stilles overfor Spørgsmaalet: *Er du Medlem?* Det bør bestandig lyde ham imøde, og Medlemmerne bør til Stadighed være parate til at optage Diskussion om Organisationen med de uorganiserede.

Det er muligt, at det ikke altid kan ske i Forretningen eller paa Kontoret, muligvis ikke engang i Frokosttiden. Men paa Vejen til og fra Arbejdet, i Pensionatet, eller ved private Sammenkomster udenfor Arbejdspladsen maa det kunne lade sig gøre at tage Spørgsmaalet op. Det bør ogsaa være de organiserede Medhjælperes Pligt til Afdelingen at opgive Navne og Adresser paa Kolleger, som man selv forgæves har arbejdet med, for at Afdelingen kan drive Agitationen videre.

Ved Energi og god Vilje kan der opnaas gode Resultater af dette Arbejde. Vor Opfordring gælder ikke blot de mandlige Medlemmer, men i lige saa høj Grad de *kvindelige*. Det er desværre saaledes, at Antallet af kvindelige Medlemmer i Organisationen procentvis er dalende, medens Kvindernes Antal er stigende i Forretningslivet. Der ligger her en Opgave for vore kvindelige Medlemmer i at faa deres kvindelige Kolleger organiseret, saa dette Misforhold kan blive ændret. Opgaven er saa meget mere paatrængende, som de Lønninger, der bydes de kvindelige Medhjælpere, ofte er saa smaa, at de bliver en alvorlig Fare for de bedrelønnede Kvinder og for de mandlige Kolleger.

Paa Kongressen vedtoges det at sætte et Arbejde ind for at hæve de lave Kvindelønninger, saavel som Organisationen vil søge de lave Mandslønninger hævet, og der vil derfor blive iværksat en særlig Agitation blandt de kvindelige Handels- og Kontormedhjælpere. *Kvinderne paa lige Fod med Mændene i det organisatoriske Arbejde for Standens Fremgang* vil blive Parolen, som bør anspore vore Medlemmer, og i Særdeleshed de kvindelige Medlemmer, til et forstærket Agitationsarbejde.

Mulighederne for et Fremstød mod vort Fags lave Lønninger maa skabes. Vejen hertil er fortsat Fremgang, og hertil kan og maa vi alle som een medvirke.

Kvindelige Medlemmer!

Opmærksomheden henledes paa Omslagets 3. Side og Meddelelsen om Indsamling af Oplysninger om selverhvervende Kvinders økonomiske Stilling.

Det aftrykte Spørgeskema bedes udfyldt og snarest tilsendt Hovedkontoret, Vestre Boulevard 43, Kbh. V.

Dansk Handels- og Kontormedhjælperforbunds 12. ordinære Kongres

afholdt i København den 16.—19. August 1936.

(Sluttet.)

Forelæggelse af Regnskaberne.

Hovedkasserer Aksel Olsson forelagde Regnskaberne for den forløbne 4 Aars Periode, idet han knyttede udførlige Kommentarer til disse. Forbundets Regnskab balancerede med Kr. 1,038,746,02. Kontingentindtægten var 996,000 Kr. Til Lønninger var udbetalt 219,000 Kr. Rejseudgifter og Diæter ved Hovedbestyrelses- og andre Møder 103,000 Kr., Medlemsbladets Trykning og Udsendelse 129,000 Kr., Agitationen 185,000 Kr., Rejsesekretærerne 69,000 Kr., Kontingenter, derunder Kontingent til De samv. Fagforbund og til Arbejdernes Fællesorganisation 112,000 Kr., Afskrivninger (Inventar og Bygninger) 83,000 Kr., Undervisning og Kursus 25,000 Kr., Kongresfond 27,000 Kr.

Reservefondens Regnskab balancerede med Kr. 1,396,731,91 og udviste en Kontingentindtægt paa Kr. 347,000,00 og en Renteindtægt paa Kr. 140,000,00. I Konfliktunderstøttelse var udbetalt 251,000 Kr., i Juleunderstøttelse 46,000 Kr., i Arbejdsløshedsunderstøttelse i Anledning af Forbundets 35 Aars Stiftelsesdag 28,000 Kr. og andre Understøttelser 52,000 Kr. Tilsammen er der saaledes i Understøttelser af Reservefonden udbetalt 377,000 Kr. i fire Aars Perioden. I Lockoutbidrag er betalt 253,000 Kr., og til Udgifter ved faglige Forhandlinger og Møder er udredet 27,000 Kr.

Hjælpefondens Regnskab balancerer med Kr. 159,159,45. Kontingentindtægten har været 128,100 Kr. og Renterne 5800 Kr. I Understøttelse er udbetalt 77,000 Kr., og Administrationen har kostet 10,500 Kr.

Status udviser en Formue for Forbundet og Reservefonden paa ca. 800,000 Kr. og for Hjælpefonden paa ca. 70,000 Kr. — Efter at Hovedkassereren havde besvaret nogle Forespørgsler vedrørende Regnskaberne, godkendtes disse enstemmigt.

Behandling af indkomne Forslag.

Paa Forslag af Hovedbestyrelsen vedtoges et Forslag angaaende Forbundets Refusion af Afdelingernes Kontingent til Arbejdernes Fællesorganisationer, saaledes at Forbundets Refusionspligt kun omfatter Administrationskontingentet for fuldtbetalende Medlemmer og holdes indenfor et Maksimumsbeløb paa 2 Kr. pr. Medlem.

Københavns Kontorafdeling stillede følgende Forslag vedrørende Ligeløn:

»Kongressen beslutter, at det i Forbundslovens § 3, Pkt. 6, udtrykte Krav om samme Løn for lige Arbejdsydelse af mandlige og kvindelige Medhjælpere fremtidig fremsættes med forstærket Kraft, og at dets Gennemførelse ved Afslutning og Fornyelse af Overenskomster betragtes som en vigtig Opgave for Forbundet.«

Efter en kort Diskussion vedtoges Forslaget, efter at et Ændringsforslag var forkastet.

Et Forslag fra Slagelse Afdeling om Oprettelse af en Kredsinddeling, f. Eks. amtsvis, gav Anledning til en Del Diskussion, men forkastedes.

En Række Afdelinger havde stillet Forslag om Indførelse af et Emblem, og herom førtes en meget lang Diskussion. De forslagsstillende Afdelinger samlede sig tilsidst om følgende Forslag:

»Forbundet lader fremstille et Emblem af passende Størrelse og i Udseende som Bomærket.«

Afstemningen foretoges ved Haandsoprækning og gav til Resultat, at Forslaget vedtoges med en kneben Majoritet paa 2 Stemmer, idet der afgaves 122 Stemmer for og 120 imod.

Forslag fra Slagelse Afdeling om Ret til for kommunale Kontorfunktionærers Fællesklub selvstændig at forhandle og afslutte Overenskomster forkastedes. Det samme gjaldt enslydende Forslag fra Næstved og Slagelse om Indførelse af Vandrekort, der benyttes ved Medlemmers Flytninger.

Vejle Afdeling foreslog Oprettelse af en særlig Laane- og Understøttelsesfond til Hjælp for Medlemmer, der paa Grund af deres Arbejde for Forbundet havde mistet deres Stilling. Der stilledes hertil et Ændringsforslag, hvorefter Vejle tog sit Forslag tilbage. Ændringsforslaget forkastedes.

Et Forslag fra Esbjerg Afdeling om Udvidelse af Medlemsbladet og et Forslag fra samme Afdeling om Etablering af specielle fagtekniske Kursus forkastedes.

Lovændringer (Forbundet).

Af Ændringer til Forbundets Love var stillet 54 Forslag. Alle disse kan derfor ikke nævnes i dette Referat, og vi maa indskrænke os til at nævne de vigtigste af de vedtagne Ændringer, idet det dog skal oplyses, at en Række Forslag vedrørende Ændring af Kontingentet og dettes Fordeling, tagende Sigte paa større lokalt Kontingent, forkastedes.

Af vedtagne Forslag skal nævnes Hovedbestyrelsens Forslag til § 7, saalydende:

»Naar et Medlem er fyldt 60 Aar og i de sidste 25 Aar uafbrudt har været Medlem af Forbundet, kan han, saafremt han paa Grund af svækket Arbejdsevne ikke kan tjene fuld Løn, fritages for at betale Kontingent og dog bibeholde alle sine Rettigheder.«

Endvidere vedtoges følgende, ligeledes af Hovedbestyrelsen stillede Forslag til § 11:

»Naar et Medlem i Konflikt har modtaget Understøttelse for et Dageantal, svarende til, hvad Vedkommende efter sin Anciennitet vilde være berettiget til at modtage i Arbejdsløshedskassen, træffer Hovedbestyrelsen Bestemmelse om, hvorvidt der skal ydes Medlemmet yderligere Understøttelse og i bekræftende Fald hvor meget og hvor længe.«

Et Forslag, tilsigtende at ændre det hidtil gældende Forhold, at Forretningsudvalgets Medlemmer skulde have Bopæl i København, vedtoges.

Endvidere var der stillet en Række Forslag angaaende Hovedbestyrelsens Sammensætning og Afdelingernes Repræsentation paa Kongressen. Til at behandle disse Forslag nedsatte Kongressen et Udvalg bestaaende af en Repræsentant for hver af de forslagsstillende Afdelinger og Repræsentanter for Hovedbestyrelsen. I Udvalget opnaaedes Enighed om et fælles Forslag, hvorefter Hovedbestyrelsens Medlemmer vælges efter geografiske Hensyn. Forslaget har følgende Ordlyd:

»Af de 14 Hovedbestyrelsesmedlemmer vælges 5 for Jylland og Samsø, 1 for Fyn og den sydfynske Øgruppe, 2 for Sjælland og Bornholm, 1 for Lolland-Falster, samt 5 for København. De Delegerede for de respektive Landsdele bringer det dobbelte Antal Medlemmer i Forslag, hvorefter Kongressen blandt disse vælger Hovedbestyrelsens Medlemmer. Paa samme Maade foretages Valget af Suppleanterne.«

Det er altsaa den samlede Kongres, der foretager Valgene, men Kandidaterne opstilles af de Delegerede for de respektive Landsdele.

Forslaget angaaende Afdelingernes Repræsentationsret til Kongressen havde følgende Ordlyd:

»Til Kongressen har enhver Afdeling Ret til at sende en Repræsentant for hvert paabegyndt 100 Medlemmer indtil 200 Medlemmer og derudover en Repræsentant for hvert paabegyndt 150 Medlemmer. Dog kan ingen Afdeling vælge mere end 15 Repræsentanter.

Beregningen sker paa Grundlag af Medlemsantallet tre Maaneder forinden Kongressens Afholdelse. Medlemmer i ulovlig Restance kan ikke medregnes ved Beregningen.«

Begge Forslagene vedtoges.

Endelig vedtoges et Forslag om, at alle Beslutninger paa Kongressen — ogsaa Lovændringer — vedtages med almindelig Stemmeflerhed.

De nyvalgte Hovedbestyrelsesmedlemmer.



R. Calum,
Næstved.



Henry Larsen,
Ringsted.



Aage Eriksen,
Odense.



Niels Nielsen,
København.

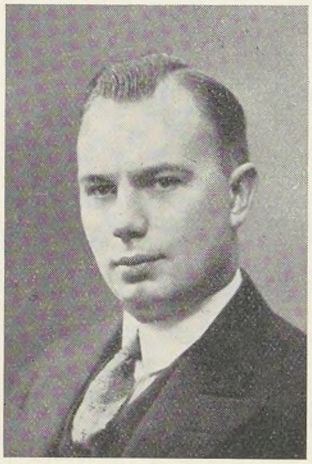

Johannes Christiansen,
Nykøbing F.

Lovændringer (Hjælpefonden og Afdelingslovene).

Af Hovedbestyrelsen var der stillet en Række Forslag tilsigtende at klargøre Hjælpefondens Lovbestemmelser. Af de vedtagne Forslag skal nævnes følgende:

§ 4. »Medlemmer, der paa Grund af deres Formueforhold bliver overflyttet fra nydende til bemidlede Medlemmer, ligestilles med hvilende Medlemmer, saaledes at de, hvis de bliver staaende i Hjælpefonden, er berettiget til at oppebære Understøttelse af denne efter samme Regler, som er gældende for hvilende Medlemmer.«

§ 7. »Retten til Understøttelse efter en højere Sats end oprindelig forsikret indtræder tidligst 12 Maaneder efter Forsikringens Forhøjelse og efter, at der er betalt 12 Maaneders Kontingent efter den forhøjede Sats.«

§ 7. »Dersom et Medlem har opbrugt sin Maksimalunderstøttelse indenfor 12 paa hinanden følg. Maaneder, indtræder Understøttelsesretten først paany, efter at Vedkommende atter har arbejdet i mindst 6 Maaneder. Arbejdsperioden regnes fra den Dag, Medlemmet paabegyndte sidste Understøttelsesperiode.«

Endvidere vedtoges en Kontingentnedsættelse paa de to første Kontingentsatser, der hidtil har været Kr. 1,50 i maanedlig Kontingent. De ændredes saaledes:

1800 Kr. aarlig Indtægt Kr. 1,30 i maanedlig Kontingent.
2100 Kr. aarlig Indtægt Kr. 1,40 i maanedlig Kontingent.

De fleste af Ændringerne i Afdelingslovene foraarsages af Ændringerne i Forbundets Love, dog er Bestemmelsen om, at der paa Generalforsamlingen vælges et særligt Agitationsudvalg, ophævet, idet Agitationen henlægges under Bestyrelsen. Endvidere ændres Antallet af de aarlige Generalforsamlinger fra 4 til 2, saaledes at Generalforsamlingerne i Januar og Juli bortfalder.

Alle de vedtagne Ændringer træder i Kraft fra 1. Oktober med Undtagelse af Bestemmelsen om Hovedbestyrelsens Valg efter geografiske Hensyn, som det vedtoges straks at praktisere.

Valg af Tillidsmænd.

Med Akklamation og under stærkt Bifald genvalgtes Forretningsfører Julius Hansen, Hovedkasserer Aksel Olsson og Sekretær Viggo Pedersen til disse Poster.

Derefter fandt Valgene Sted, hvilket foraarsagede, at Kongressen flere Gange maatte suspenderes for at give de Delegerede Lejlighed til at samles landsdelsvis, først for Opstilling af Kandidater til Hovedbestyrelsen, dernæst for Opstilling af Suppleanter og endelig til Valg af Repræsentantskab.

Valgene fik følgende Udfald:

Hovedbestyrelsen:

Gustav Pedersen, København	273 Stemmer	(Genvalg)
P. Olesen, Haderslev	260 »	(»)
Chr. Jørgensen, Aalborg	259 »	(»)
Aage Eriksen, Odense	255 »	(»)
Johs. Christiansen, Nykøbing F.	252 »	(Nyvalg)
Vilh. Jacobsen, Aarhus	235 »	(Genvalg)
S. Chr. Sørensen, Horsens	229 »	(»)
Chr. Skjolding, København	215 »	(»)
Georg Baunsgaard, København	214 »	(»)
Anton Hansen, Aarhus	204 »	(»)
Niels Nielsen, København	199 »	(Nyvalg)
Henry Larsen, Ringsted	189 »	(»)
Henry Blach, København	179 »	(Genvalg)
R. Calum, Næstved	169 »	(Nyvalg)

Suppleanter til Hovedbestyrelsen:

København:

Vald. Petersen, København	236	Stemmer
Niels Skade, København	226	»
Thyra Ravnbo, København	200	»
Magnus Simonsen, København	194	»
Lorna Jensen, København	137	»

Jylland:

Marentius Nielsen, Esbjerg	220	Stemmer
Johan Budtz, Skive	205	»
Chr. Bertelsen, Frederikshavn	193	»
L. Borup, Aalborg	173	»
Martin Lund, Silkeborg	154	»

Fyn og Langeland:

C. V. Steengaard, Odense	233	Stemmer

Sjælland-Bornholm

Holger Jensen, Vordingborg	204	Stemmer
C. Blomgaard-Andersen, Roskilde	192	»

Lolland-Falster:

Oscar Johansen, Maribo	204	Stemmer

Repræsentantskabet.

København:
Vald. Haahr (Genvalg)
Jens Nielsen (Genvalg)
C. G. Christoffersen (Genvalg)
Ingeborg Bresemann (Genvalg)
Valdemar Petersen (Nyvalg)
Niels Skade (Nyvalg)
Suppleanter: H. H. Jacobsen, Thyra Ravnbo, H. B. Janssen, Viggo Larsen, Lorna Jensen, S. Boje.

Sjælland—Lolland-Falster—Bornholm:
H. Christoffersen, Korsør (Nyvalg)
Rich. Jensen, Slagelse (Nyvalg)
Carl Hansen, Nakskov (Nyvalg)
H. O. Aagesen, Rønne (Nyvalg)
Suppleanter: Sigfred Christensen, Fakse, Chr. Albertsen, Rødby, Gunnar Lindstrøm, Helsingør, Kjeld Larsen, Frederikssund.

Fyn og Langeland:
Carlo Mejlsgaard, Rudkøbing (Genvalg)
Otto Falkø, Svendborg (Nyvalg)

Suppleanter: P. H. Andersen, Odense, Joh. Knudsen, Odense.

Jylland:
Chr. Bertelsen, Frederikshavn (Genvalg)
N. C. Nielsen, Kolding (Genvalg)
Marentius Nielsen, Esbjerg (Nyvalg)
O. G. Jensen, Haderslev (Genvalg)
Chr. Pedersen, Thisted (Nyvalg)
Harald Andersen, Aalborg (Nyvalg)
Søren Andersen, Aarhus (Genvalg)
Johan Budtz, Skive (Nyvalg)

Suppleanter: Martin Lund, Silkeborg, Gustav Rathe, Esbjerg, S. A. Christensen, Lemvig, Chr. Ahrenkiel, Randers, C. Damgaard, Herning, Sv. Aa. Christensen, Horsens, Tage Hansen, Holstebro, E. Pind, Skanderborg.

Revisorerne Georg Nielsen og Carl Jensen genvalgtes. Til Revisorsuppleanter valgtes Ernst Bjerre og Jul. Jensen.

Næste Kongres.

Som Mødested for næste Kongres 1940 valgtes Aarhus, saaledes at Forbundets 40 Aars Jubilæum afholdes i Stiftelsesbyen.

Kongressens Afslutning.

Paa Kongressen foretoges en Indsamling til Matteottifondens Spaniens-Indsamling. Der indkom Kr. 381,50. Endvidere stilledes Forslag om en Sympatitilkendegivelse overfor de spanske Arbejdere samt Bevilling af et Beløb paa 2000 Kr. Forslaget henvistes til Behandling i Hovedbestyrelsen. Roskilde Afdelings Delegerede henstillede, at der blev rejst Krav om Forbud mod Anvendelse af Frimærker som almindelige Betalingsmidler. Forslaget henvistes til Hovedbestyrelsen.

Dermed var Kongressens Dagsorden udtømt. Gæsterne fik Ordet til Afslutning. Axel Gundel takkede for Samværet og manede til Sammenhold. Derefter talte W. Spiekman, Amsterdam, Omar Gjesteby, Oslo, og Knud V. Jensen, De samvirkende Fagforbund.

Forretningsfører Julius Hansen takkede Gæsterne for deres venlige Udtalelser og Kongressens Deltagere for Samværet i Kongresdagene. Til sidst rettede han en personlig Tak til de afgaaende Hovedbestyrelses- og Repræsentantskabsmedlemmer for godt Samarbejde.

Ordstyreren Gustav Pedersen afsluttede derpaa Kongressen med en kraftig Opfordring til at gaa ud i Agitationen for Forbundets fortsatte Fremgang. Deltagerne sluttede sig hertil ved at udbringe et trefoldigt Leve for Forbundet og Afsyngelse af Internationale.

Kongressen, der havde været suspenderet for Afholdelse af Arbejdsløshedskassens Delegeretmøde, hvoraf Referat følger i næste Nr. af Medlemsbladet, sluttede Onsdag Aften Kl. 21.

Varslet Strejke.

Buffisterne paa Storebæltsoverfarten.

SOM FØLGE af Vanskeligheder ved at komme i Forhandling angaaende Fornyelse af den opsagte Overenskomst med Restauratør Carl Jensen, Storebæltsoverfarten, har Forbundet sammen med Foreningen af Hotel- og Restaurationspersonale, Tjenerne og Kokkene, afgivet 1. Strejkevarsel angaaende alt Personale ved Færgerne — for vort Vedkommende Buffistpersonalet.

Senere er Forhandlinger optaget, men da de endnu ikke er afsluttede, anmodes Medlemmerne om at rette Henvendelse til Forbundet angaaende Forholdene, forinden eventuel Plads modtages.

Julius Hansen.



Hovedbestyrelsen, Rejsesekretærerne og Sekretærer samlet til Møde forud for Kongressen, Lørdag den 15. August.
For Bordenden, Axel Gundel, Julius Hansen, Wm. Spiekman, Amsterdam.

Delegeretmødet i F. D. B.'s Personales Fællesklub.

SØNDAG DEN 19. JULI afholdt F. D. B.s Personales Fællesklub Delegeretmøde i Aalborg i Odd Fellow Palæet. Mødet aabnedes Kl. 11 af Formanden for Fællesklubben Anton Hansen, Aarhus.

Efter at have budt de Delegerede og Gæster hjertelig Velkommen udtalte Anton Hansen Ønsket om, at Enighed og Sammenhold maatte præge Dagens Forhandlinger og det fortsatte Arbejde.

Formanden for Aalborg Afdeling, Jens Jensen, valgtes til Mødets Dirigent, og som Sekretær valgtes Michael Nielsen, Aarhus.

Efter at have takket for Valget foretog Dirigenten Navneopraab, hvoraf det fremgik, at der til Stede var .9 Delegerede, 6 Bestyrelsesmedlemmer og 5 Gæster. Fra Forbundets Side deltog Forretningsfører Julius Hansen og Sekretær Viggo Pedersen.

Dagsorden for Mødet var: 1. Beretning, 2. Regnskab, 3. Lovændringer, 4. Indkomne Forslag, 5. Valg af Forretningsudvalg og Suppleanter, 6. Valg af 4 Bestyrelsesmedlemmer og Suppleanter, 7. Valg af 2 Revisorer og Suppleanter, 8. Stedet for næste Delegeretmøde, 9. Eventuelt.

Formanden Anton Hansen aflagde Beretning for den forløbne 2 Aars Periode og udtalte bl. a., at der i Verdenskrigens Kølvand blandt andre Ulykker fulgte en hidtil ukendt stor Arbejdsløshed, og da Arbejdsløshed ikke byder gode Betingelser for Kamp, har Krisen i høj Grad understøttet Arbejdsgivernes bestandige Krav om Lønreduktioner. Siden Krisen i 1920 satte ind, har den udmarvet Modstandsevnen hos de økonomisk daarligst stillede, og Arbejdsgiverne har siden da praktisk talt hvert Foraar fremsat Trusler om Lock-out. Saa sent som i Foraaret 1932 forelaa den samme Situation, og kun med stor Vanskelighed lykkedes det at opretholde Stillingen, og Kravet om 20 pCt. Lønreduktion blev iværksat. I 1933 var Situationen den samme, men det Standpunkt, De samvirkende Fagforbund da indtog, nemlig ingen Lønreduktion, var i alt væsentligt blevet nedlagt i de af Forligsmanden den 19. Marts stillede 19 Mæglingsforslag, som den 26. Marts blev vedtaget.

F. D. B. opsagde ligeledes den med vort Forbund løbende Overenskomst i 1934, medens vi efter en foretagen Uraf-stemning vedtog ikke at opsige den. Opsigelsen blev senere taget tilbage.

Ved en Forhandling i 1934 opnaaedes en Del Ændringer i Overenskomsten, hvilke Ændringer betød Forbedringer. Vedrørende Overenskomsten af 1935 udtalte Anton Hansen, at de ved den nye Overenskomsts Afslutning opnaaede Ændringer maatte ses i Forhold til Situationen i 1934.

I sin Beretning omtalte Klubbens Formand endvidere Arbejdstiden i Detailforretningerne, Feriespørgsmaalet, 1. Maj-Dagen og Pensionssagen, hvor dem om sidstnævnte Spørgsmaal havde været afholdt Møde forud for Generalforsamlingen med Repræsentanter, der var Medlemmer af Forbundet, og der havde ligeledes været afholdt Møde fornylig forud for et Møde i Pensionskassen.

En lang Række Spørgsmaal har iøvrigt beskæftiget Fællesklubben i Perioden, saaledes Kravet fra Dansk Arbejdsmandsforbund om Overflytning af Medlemmer, Pladsanvisningen, Week-end, Stipendier til Kursus paa Andelsskolen, Grænseforhold, Vikariat for Overordnede, Fortolkning af Overarbejdsbestemmelsen, Lærlingespørgsmaal i København, Sygdom i Ferieperioden, Spørgsmaalet angaaende Spisepause m. m.

Vedrørende Overenskomsten udtalte Anton Hansen, at alle de fra Afdelingerne fremkomne Forslag forud for Forhandlingerne var blevet behandlet og Kravene fremført for F. D. B., og der var ogsaa gennemført adskilligt, saaledes at det samlede Resultat var ret godt.

Sluttelig oplyste Formanden, at Fællesklubbens Medlemsantal var 1029, fordelt i 16 Klubber.

Forretningsfører Julius Hansen takkede paa egne og paa de øvrige Gæsters Vegne for Indbydelsen til Mødet og omtalte derefter nærmere Enkelthederne vedrørende Overenskomstforhandlingerne. Han omtalte, hvad der skete under Arbejdssituationen i det store og hele — Lockouten — og dermed følgende Udskydelse af Forhandlingernes Genoptagelse fra vor Side, hvilket maaske kunde have skabt en vis Misfornøjelse i Medlemskredse.

Forretningsføreren supplerede derefter Formandens Udtalelse angaaende Overenskomstens Enkeltheder og sluttede med at udtale, at der var opnaaet et Resultat, som vi særdeles vel kunde være bekendt.

I den efterfølgende Beretningsdebat deltog endvidere E. Bilde, Aalborg, Axel Petersen, København, P. Jespersen, København, Chr. Jørgensen, Aalborg, Anton Nielsen, Randers, H. H. Jacobsen, København, Jensen, Skive, Hansen, Kolding, Mørch, Esbjerg.

Efter at Formanden havde besvaret de forskellige Spørgsmaal, og Forretningsfører Julius Hansen og Sekretær Viggo Pedersen havde givet yderligere Oplysninger,

sattes Beretningen under Afstemning og godkendtes eenstemmigt.

Under Beretningsdebatten aflagde Harald Christensen, Aalborg, som ikke var Delegeret, efter Anmodning en udførlig Beretning angaaende Pensionssagen.

Efter Behandlingen af Beretningen forelagde Kassereren, H. Chr. Hedegaard, det reviderede Regnskab for Perioden 1934—35 og 1935—36.

Regnskabet udviste en Formue pr. 10. Januar 1935 paa Kr. 1,547,38. Begge Regnskaber godkendtes eenstemmigt.

Et fra Horsens stillet Forslag ang. Reglerne for fremtidige Forhandlinger forkastedes med alle Stemmer mod 1.

Fra Odense forelaa Forslag til Ændring af Vedtægter for lokale Klubber — Ændringer vedrørende Klubgeneralforsamlingernes Afholdelse.

Til dette Forslag stilledes dog Ændringsforslag, hvorved det oprindelige Forslag blev trukket tilbage, og Ændringerne til de lokale Klubvedtægters § 9 kom derefter til at bestaa af en Tilføjelse saalydende: »Bestyrelsen vælges for 2 Aar og afgaar med Halvdelen hvert Aar.«

Derefter behandledes de almindelige Forslag og Henstillinger, der bestod i Forslag fra Horsens om løse Folks fremtidige Aflønning og Forhøjelse af Overarbejdsbetalingen samt, Forslag fra Randers Afdeling om fremtidig større Hensyntagen til Detailpersonalets Forhold ved Overenskomstforhandlinger og Forslag fra Nykøbing F., om obligatorisk Week-end.

Efter at de respektive Repræsentanter havde forelagt Forslagene, toges disse til Efterretning.

Esbjerg foreslog, at man skulde arbejde for Gennemførelse af en bestemt Ferieordning, saaledes at Medlemmerne automatisk rykkede en Maaned frem med Ferien hvert Aar. Ved en Afstemning forkastedes Forslaget.

Til Forretningsudvalget genvalgtes Anton Hansen, Aarhus, H. Chr. Hedegaard, Aarhus, Axel Christensen, Aarhus, med Viggo Holsting, Aarhus, som Suppleant.

Til Bestyrelsen genvalgtes Jul. Jensen, København, Magnus Simonsen, København, Chr. Jørgensen, Aalborg, og nyvalgtes: Chr. Knudsen Hansen, Kolding, og som Suppleanter valgtes: Georg Andersen, København og G. Mortensen, Odense.

Til Revisor genvalgtes Laurits Jørgensen, Aarhus, og A. P. M. Pedersen, Aarhus. Revisorsuppleant blev Bjarne Holst, Aarhus.

Det vedtoges at afholde næste Delegeretmøde i Aarhus.

Fællesklubbens Formand takkede paa Forretningsudvalgets Vegne for Tilliden ved de foretagne Valg, og Dirigenten kunde derefter hæve Delegeretmødet, efter at man havde udbragt et Leve for Forbundet.

Husk at bestille

Handels- og Kontormedhjælpernes Lommebog 1937.

Pris Kr. 1,75 i sædvanlige smukke Udstyr.

Udkommer i November.

Højere Lønniveau i København.

Agitér for Propagandamøderne i Odd-Fellow Palæet Mandag den 9. November og i Folkets Hus, Enghavevej Mandag den 16. November.

(Filmen »Den ny Gulliver« fremvises ved begge Møderne).

DET vil sikkert ikke virke overraskende for vore Medlemmer, at vi i dette Efteraar sætter alle Sejl til for at faa rejst saa mange Lønsager som muligt — især paa de Omraader, hvor man endnu har de fuldkommen utidssvarende lave Lønninger.

Vi nærer da heller ingen Tvivl om, at vore Medlemmer vil være helt enige med os i, at denne Indsats er paakrævet; men vi maa samtidig have Lov til at sige til Jer, at vi ikke i dette Forhold kan nøjes med Godkendelse.

Vi maa her kræve aktiv Medvirken, og vi tør trygt paastaa, at vi ikke kræver mere, end vore Medlemmer kan opfylde.

I kender allesammen Kolleger, som ikke blot faar for lidt i Løn, men som betales saa skandaløst daarligt, at Spørgsmaalet, om der er Risiko forbundet med Rejsning af Lønsag, overhovedet ikke eksisterer.

Der er kun et Spørgsmaal at stille disse Kolleger, og det lyder saaledes:

»Vil du fortsat glide længere og længere ud i økonomisk Uføre, eller vil du bruge din Organisation og tilkæmpe dig taalelige Kaar?«

I skal imidlertid ikke nøjes med at spørge; I skal sørge for, at alle disse Kolleger kommer enten **Mandag den 9. November** i Odd-Fellow Palæet, Bredgade 28, eller **Mandag den 16. November** i Folkets Hus, Enghavevej 40.

Gustav Pedersen.

MEDHJÆLPER-LANDSSTÆVNE

i København i August 1937.

Hovedbestyrelsen har paa sit sidst afholdte Møde vedtaget at arrangere et storstilet

Medhjælper-Landsstævne

i Begyndelsen af August Maaned næste Aar. Landsstævnet, der vil strække sig over 2—3 Dage, arrangeres i Forbindelse med de københavnske Afdelingers 40-Aars Jubilæum.

Det bliver et Stævne, som vil blive Samtaleemnet i hele Landet.

Nærmere Oplysninger om Stævnets Arrangement vil snarest fremkomme.

Axel Gundel rejst.

AXEL GUNDELS DANMARKSBESØG afsluttedes Tirsdag den 6. Oktober, idet han denne Dags Formiddag afrejste fra Københavns Hovedbanegaard for i Hamburg at gaa ombord i Amerikadamperen »Washington«, der paa 6 Døgn krydser Atlanten.

Ved Afrejsen var der samlet op imod hundrede Mennesker, Familie og Venner, der ønskede at sige Gundel Farvel. Blandt de fremmødte var gamle Venner fra tidligere Dage, og mange af de nye Venner, Gundel under sit Ophold havde erhvervet sig ved sit jævne og elskværdige Væsen, sit gode Humør og sit kammeratlige Sindelag.

Da Toget rullede ud fra Perronen, gav de tilstedeværende Gundel tre rungende Hurraraab med paa Vejen mod det Fjerne. Axel Gundel stod dybt bevæget med Favnen fuld af Blomster og tilraabte alle en Tak for de 8 Ugers Samvær i det gamle Land.

— — —

Der er nu kun Lejlighed til skriftlig at komme i Forbindelse med Axel Gundel, men forhaabentlig vil mange af de Kolleger, han mødte her, glæde ham med et Brev en Gang imellem. Gundel gav her Bevis paa, hvor det glædede ham at faa Bud og høre Nyt fra Danmark. Lad os ofte glæde ham med en Hilsen. Hans Adresse er:

Axel Gundel,
2414 Kimball Ave. Chicago, Illinois.
U. S. A.

Nordisk Samarbejde.

I Dagene 21.—22. August 1936 afholdt Den skandinaviske Komité ordinært Møde i Svenska Handelsarbetareförbundets smukke Kontorlokaler i Malmø.

Mødet aabnedes Fredag den 21. August Kl. 11,15 af Formanden, Forretningsfører Julius Hansen, København, der bød Velkommen til de fremmødte Repræsentanter samt til følgende tilstedeværende Gæster: Sekretæren i Internationaler Bund der Privatangestellten Wm. Spiekman, Amsterdam, Dansk Handels- og Kontormedhjælperforbunds Stifter: Axel Gundel, Chicago, der var paa Besøg i Danmark, og 2 Repræsentanter for den islandske Medhjælperforening: Tomas Johansson og Pétur Halldörsson.

Formanden udtalte sin Glæde over, at det efter gentagne Forsøg endelig var lykkedes at komme i Forbindelse med Medhjælperne paa Island, der nu har dannet en virkelig Fagforening, og han haabede, at de tilstedeværende islandske Kolleger maatte faa et godt Indtryk af Samarbejdet, og at dette maatte føre til en Tilslutning til dette fra de islandske Medhjælperes Side.

Formanden udtrykte endvidere sin Glæde over, at J. A. Lundgren havde overvundet sin svære Sygdom og atter kunde være til Stede blandt Kollegerne, og ligeledes bød han specielt Albert Raaen, Oslo, og Aksel Olsson, København, Velkommen efter deres Sygdom.

Efter at Forhandlingsprotokollen for Komitéens Møde i 1933 var godkendt, og Arbejdsudvalgets Virksomhed var taget til Efterretning paa Grundlag af de udsendte Protokoller, fulgte Beretning fra de tilsluttede Forbund. Vi bringer her et kort Uddrag af de 3 øvrige Forbunds Beretninger.



Deltageren i Mødet, forsamlede i Malmø.

Svenska Handelsarbetareförbundet.

Af Beretningen fremgik det, at Medlemsantallet var steget fra 23,092 Medlemmer pr. 1. Juli 1933 til 27,301 pr. 1. Juli 1936, saaledes at Fremgangen har været 4209 Medlemmer eller 18,23 pCt.

Pr. 1. Juli 1933 havde Forbundet 1417 løbende Overenskomster, og Tallet var steget til 1660, altsaa en Forøgelse paa 243 Overenskomster. I Periodens Løb har 633 Overenskomster været Genstand for Opsigelse og Fornyelse. Pr. 1. Juli havde Forbundet 161 løbende Lønforhandlinger, hvoraf 87 vedrørte Arbejdsgivere, med hvilke der ikke tidligere har været Overenskomst.

Antallet af aabne Konflikter i Beretningsperioden har kun været af ringe Omfang og Betydning. Ialt har der været 157 kortvarige Konflikter, og i alle Tilfælde er Overenskomst opnaaet efter faa Dages Strejke.

Forbundet iværksatte i Efteraaret 1933 en landsomfattende Kampagne for at faa indført 48 Timers Arbejdsugen for Handels- og Kontormedhjælperne og en Revision af Butikslukningsloven. Resultatet heraf blev, at Socialministeriet har nedsat et Udvalg til at beskæftige sig med Spørgsmaalet om Arbejdstiden for Handels- og Kontormedhjælperne. I dette Udvalg har Forbundets Formand Sæde.

I 1934 gennemførtes i Rigsdagen en Lov om Arbejdsløshedsforsikring, hvilende paa statsanerkendte Arbejdsløshedskasser, og Forbundet vedtog at oprette en saadan og at ophæve den tidligere eksisterende Arbejdsløshedskasse.

Den statsanerkendte Arbejdsløshedskasse blev oprettet pr. 1. April 1935. I Løbet af de første 12 Maaneders Virksomhed er der udbetalt Dagpenge for tilsammen 69,990 Dage til et Beløb af Kr. 195,949,25. Statens Administrationsbidrag udgør Kr. 2,00 pr. Aarsmedlem og androg i 1936 ca. Kr. 50,000,00.

Fra Forbundets Side blev der overført et Grundfond paa Kr. 250,000,00 til Arbejdsløshedskassen, hvorved den blev sat i Stand til straks at paabegynde Udbetalingen af Understøttelse.

Arbejdsløsheden har i Beretningsperioden været i Nedgang. I Februar 1933 havde Forbundet 17 pCt. arbejdsløse Medlemmer, i Juni 1936 8,9 pCt. Antallet af ledige Medlemmer var i Juni 1936 2424.

Oplysningsvirksomheden er gaaet ud paa dels Oprettelse af Kursus og dels Uddeling af Stipendier. Siden 1932 har Forbundet hver Sommer arrangeret et Feriekursus paa Viskadalens Folkehøjskole.

Endvidere ydes der Tilskud til Anskaffelse af Materiale til Deltagelse i Studiekredse og Stipendier til Deltagelse i disse. Stipendier ydes ligeledes til Deltagelse i specielle Kursus, f. Eks. til Uddannelse som Studiekredsledere samt Korrespondancekursus, ligesom der ydes Stipendier til Deltagelse i Den nordiske Folkehøjskoles Kursus i Genéve. Ialt er der til dette Formaal anvendt ca. Kr. 20,000,00.

Norges Handels- og Kontorfunksjonærers Forbund.

Forbundet har i de 3 Aar, Beretningen omfatter, været inde i en kolossal Fremgangsperiode, der ikke alene omfatter en meget betydelig Stigning i Medlemsantallet, men ogsaa Opnaaelse af mange og gode faglige Resultater.

Pr. 1. Januar 1933 havde Forbundet saaledes 5902 Medlemmer. Dette Tal var steget til 9566 ved Udgangen af December 1935. Fremgangen i Perioden har saaledes været paa 3664 Medlemmer. Siden den 1. Januar 1936 har der yderligere været en stærk Stigning i Medlemsantallet, der nu andrager noget over 10,000.

Ved Siden af denne Fremgang stiller Forholdet sig med Hensyn til Stigningen i Antallet af Overenskomster saaledes, at der pr. 1. Januar 1933 fandtes 155 Overenskomster, medens der ved Udgangen af 1935 fandtes 443. Disse Overenskomster omfatter baade Medlemmer og Ikke-Medlemmer i et Antal af tilsammen ca. 15,000 Handels- og Kontormedhjælpere. Saa godt som alle disse Overenskomster er op-

naaet gennem Forhandling, og kun i 14 Tilfælde har det været nødvendigt at etablere Konflikt.

Kun 2 af disse Konflikter har været af længere Varighed, den ene varede i 304 Dage og den anden i 101 Dag.

Forbundet har ogsaa beskæftiget sig med Oplysningsvirksomheden, dels ved Forøgelse af Studiekredsvirksomheden inden for Afdelingerne og dels ved Afholdelse af særlige Kursus. Et Tillidsmandskursus har saaledes været afholdt i 1935.

Af sociale Spørgsmaal kan nævnes Loven om Arbejderværn, og denne Lov, der ogsaa omfatter Handels- og Kontorvirksomheder, er gennemført i 1936.

Endvidere har Forbundet arbejdet paa at faa forbedret Butikslukningsvedtægten i de forskellige Kommuner, og 18-Lukningen gennemføres nu i flere og flere Kommuner.

Det er heller ikke ualmindeligt, at der i Forbindelse hermed vedtages Bestemmelser om tidligere Lukning om Sommeren og enkelte Steder ogsaa om Lørdagen. I Oslo er der saaledes fastsat 18-Lukning i Ugens 4 første Dage, 19-Lukning Fredag og 17-Lukning Lørdag. Om Sommeren lukkes alle Dage en Time tidligere.

Antallet af ledige Handels- og Kontormedhjælpere pr. 15. December 1933 udgjorde 2449 og i 1935 2539. Den udbetalte Arbejdsløshedsunderstøttelse har i de 3 Aar tilsammen udgjort Kr. 88,163,00.

Finlands Affärsarbetarförbund.

Den finske Fagbevægelse er gaaet godt fremad i Beretningsperioden. Den finske Landsorganisations Medlemsantal er steget fra ca. 19,000 til ca. 36,000 i de 3 Aar.

Det finske Forbunds Medlemsantal er i Perioden steget fra 2210 til 3007. Antallet af Afdelinger er steget fra 76 til 85.

Arbejdsløsheden blandt Medhjælperne har under Krisen været stor, men der findes ingen Statistik derover. Blandt Forbundets Medlemmer var der ved Udgangen af Aaret 1935 38 ledige.

Rigsdagen har gentagne Gange fæstet Opmærksomheden ved det lave Lønniveau, særlig blandt Medhjælperne, og Socialministeriet har paabegyndt en speciel Undersøgelse angaaende Medhjælpernes Lønninger. Noget Resultat foreligger endnu ikke.

Forbundets Oplysningsarbejde er foregaaet ved Arrangement af Feriekursus, et Kursus var arrangeret i Forbindelse med en Rejse til Stockholm og et andet i Forbindelse med en Tur til København og Malmø.

Af social-politiske Spørgsmaal kan nævnes, at en ny Lov om Arbejdsforholdene paa Kontorer og Butiker traadte i Kraft pr. 1. Januar 1935. Forbundet har anmodet Tilsynsmyndighederne om at overvaage, at Lovens Bestemmelser overholdes.

I Loven om Butikslukningen er der givet Kommunerne mere Indflydelse end tidligere, men det har ikke foraarsaget nogen nævneværdige Ændringer. Politimyndighederne har Tilsyn med Lovens Overholdelse, og Lovovertrædelsernes Antal er formindsket.

Forbundet har dels i Arbejdsløshedsunderstøttelse, dels Rejseunderstøttelse, Sygeunderstøttelse, Begravelseshjælp og Studieunderstøttelse i de 3 Aar ialt udbetalt 142,744,00 Mark.

Forbundet har igennem Lotteri, som er almindeligt inden for den finske Fagbevægelse, skaffet sig en Indtægt i Aaret 1933 paa 72,065,50 Mark og i 1935 paa 129,906,85 Mark.

Island.

Den islandske Repræsentant Pétur Halldorsson overbragte en Hilsen fra de organiserede Medhjælpere paa Island og var sikker paa, at Rejsen vilde blive til stor Nytte for Bevægelsen paa Island.

Derefter gav han forskellige Oplysninger angaaende den islandske Organisation, der kun var ca. 9 Maaneder gammel. Denne Organisation var tilknyttet Arbejdernes Landsorganisation, og den er blevet mødt med stærk Modstand fra Arbejdsgiverforeningens Side.

Disse har som Modtræk oprettet en Medhjælperforening, hvori de søger at tvinge deres Medhjælpere ind.

Den faglige, islandske Medhjælperorganisation har et Medlemsantal paa ca. 100, og Landsorganisationen har et Medlemsantal paa ca. 12,500.

Der findes i Reykjavik ca. 1400 Handels- og Kontormedhjælpere og i de 7 andre Byer paa Island ca. 500 tilsammen.

Arbejdsløsheden blandt Medhjælperne er ret betydelig i Forhold til andre Arbejdere.

Nogen egentlig Lønstatistik findes ikke, men set i Forhold til, at det er ret dyrt at leve paa Island, er Lønningerne ikke store.

Halldorsson gav forskellige Oplysninger om Arbejdstiden, Butikslukningsloven, Handelsskolevæsenet samt Foreningens Lovbestemmelser.

Formanden takkede for de fremsatte Udtalelser, der gav Anledning til en kort Diskussion, hvori der blev rettet forskellige Forespørgsler, og udtalte derpaa Ønsket om, at den islandske Medhjælperforening vilde tage Spørgsmaalet om en nærmere Tilknytning til det skandinaviske Samarbejde op til Behandling.

Regnskabet.

Komitéens Kasserer, Aksel Olsson, forelagde Regnskabet for den forløbne Periode. Regnskabet var gennemgaaet af en Revisionskomité, bestaaende af Otto Friman, Peder Birkeland og Frithiof Sundquist, og af disse indstillet til Godkendelse.

I Tilknytning til Regnskabet gav Aksel Olsson forskellige Oplysninger om specielle Forhold.

Derefter godkendtes Regnskabet.

(Fortsættes).

Stærke Jyder

Ministeriet har anlagt Sag mod Sogneraadet i Hadsund, der egenmægtigt giver de Handlende Dispensation fra Lukkeloven.



Hist oppe, hvor Verden ender,
dèr kan man gøre et Fund.
Hobro de fleste nu kender,
men ho do wot i Hadsund?
Paa meget just ikke den byder,
men een Ting dog nævne man maa:
Dèr bor de skrappeste Jyder
fra Skagen og ned til Krusaa.

Hadsunderne selv er hjemme,
og Tonen er ikke blid.
For de skal nok selv bestemme,
hvornaar det er Lukketid.
De følger gammeldags Skikke
og lukker først Klokken ni.
Det skal Københavnerne ikke
begynde at blande sig i.

„Den Steincke han gaar og snager
og stikker Næsen til Bunds.
Pas do dine egne Sager,
saa skal vi nok passe Hadsunds!
Dem kan do saa bare la' ligge,
for ellers saa kan vi slaas.
Vel er do stor, men ikke
Sogneraadsformand hos vos!"

For Steinckes Øren det ringer,
hvad skal han gøre, monstro?
Skal han vove at stikke sin Finger
ind i saadan et Hvepsebo?
Nej, lad den kun ligge ved Fjorden,
den lille idylliske Plet,
for den ligger alligevel Norden
for Lukkelov og for Ret.

Ærbødigst

Med »Berlingske Tidendes« Tilladelse bringer vi hermed Jensenius' og Ærbødigst' fornøjelige Opfattelse af Lukkelovssagen i Hadsund.

Sagsanlæg om Lukkeloven.

SOM det tidligere er meddelt her i Bladet, havde Sogneraadene for Skelund-Visborg og for Vive Kommuner givet de Handlende i Hadsund Tilladelse til at holde Forretningerne aabne til Kl. 7 Aften den 1. og 3. Mandag i hver Maaned, paa hvilke Dage der afholdes lokale Markeds- og Auktionsdage.

Forbundet fandt denne Tilladelse værende i Strid med Lukkeloven og klagede til Ministeriet, der gjorde Sogneraadene opmærksom paa, at Ministeriet betragtede den givne Dispensation for ulovlig.

Vive Sogneraad rettede sig efter Ministeriets Opfattelse og tog Dispensationen tilbage, hvorimod Skelund-Visborg Sogneraad fastholdt sin Beslutning, og man havde derefter det besynderlige Forhold, at de Handlende i Hadsund, der ligger i de to Kommuner, var forskelligt stillede overfor Lukkeloven.

I Anledning af dette uholdbare Forhold opfordrede Forbundet Handelsministeriet til at anlægge Sag mod Skelund-Visborg Kommune for at faa fastslaaet, hvorvidt Sogneraadet havde lovmæssig Ret til at give Dispensation fra Loven som sket, og denne Opfordring har Handelsministeren fulgt, idet Kammeradvokaten har faaet Paalæg om at anlægge Sag mod det genstridige Sogneraad.

Det er selvsagt i alle Parters Interesse, at Spørgsmaalet afklares, og man maa derfor med Spænding imødese Udfaldet af Sagsanlæget.

Et Fremstød indledes.

EFTERAARETS store Agitationsfremstød er nu i Gang, og de første Resultater spores da ogsaa allerede. Ikke fordi vi har ligget stille i Sommer — nej. Som det fremgik af sidste Nummer af Bladet, har vi ogsaa i Sommermaanederne haft gode agitationsmæssige Resultater. Men vi kan naa op paa ganske andre Højder.

Medlemstilgangen i September Maaned udgjorde 405. Det er pænt i den første egentlige Agitationsmaaned — men det er sandelig ikke nok.

Indmeldelserne i September fordelte sig paa følgende Maade:

København	189	Næstved	9
Aalborg	20	Kolding	6
Odense	20	Nyborg	6
Esbjerg	14	Roskilde	6
Randers	14	Svendborg	6
Horsens	12	Viborg	6
Aarhus	11		

Derefter havde Korsør og Sønderborg hver 5, Haderslev, Helsingør og Silkeborg hver 4, Aabenraa, Nakskov, Skive, Slagelse og Vejle hver 3. Fra 40 Afdelinger var Indmeldelsernes Antal derunder. — Det er ærligt talt for mange Afdelinger, hvis Indmeldelsesantal ligger under 3. Men det retter vi næste Gang. — Altsaa skal vi nu vise, at vi kan og vil.

Melodien. —

ODENSE AFDELING havde til den 13. Oktober reserveret hele Odense Teater for sine Medlemmer til Opførelsen af Teatersucces'en »Melodien, der blev væk —«, og Medlemmerne havde fyldt hele Teatret, ja, Efterspørgslen efter Billetter var endog saa stor, at en Del Medlemmer maatte henvises til de almindelige Teateraftener.

Stykket modtoges med stormende Bifald og efter Tæppets Fald holdt Forretningsfører Julius Hansen fra Tilskuerpladserne en Tale til Forsamlingen. Han pegede paa, at det tidligere var den fordrukne Bonde, der blev skildret paa Scenen, Jeppe paa Bjerget, som ikke havde Sans for sin Stands Værdi. Saa kom Aakjær og Skjoldborg der skildrede den kæmpende og arbejdende, frihedselskende Bonde.

Arbejderen har vi ogsaa set paa Scenen. I»Lynggaard & Co.« blev Arbejderen fremstillet usympatisk, men ogsaa dette Billede er skiftet. Naar Kommis'er og Skrivere tidligere skulde fremstilles paa Scenen, saa var det altid med et Latterlighedens Skær over sig, men det ser vi ikke mere. Han er blevet vækket. I Presse, Litteratur og Teater er det en hel anden Type, der nu figurerer, et Menneske, der har sin Tro og sit Haab ligesom alle andre.

Julius Hansen sluttede med en kraftig Opfordring til Medlemsskab af Organisationen og Arbejde for Standens Sag. Det er Sammenholdets Melodi, der fra nu af skal lyde over Landet, og som vi alle maa bidrage til at faa udbredt.

Det var en Aften, som Afdelingen havde Ære af.

Conto pro diversi.

STATENS KONTORISTER RØRER PAA SIG.

En Organisation ved Navn »Centralraadet for Statens Kontoristklasser«, der efter eget Opgivende har et Medlemsantal paa 3000, har i Oktober afholdt et offentligt Møde i København for at gøre opmærksom paa de uheldige Forhold. der gør sig gældende for Statens Kontorister.

Paa Mødet holdtes Taler af Repræsentanter for Kontoristerne ved Statsbanerne, Sygekassevæsenet, Toldvæsenet, Post- og Telegrafvæsenet, Sø- og Handelsretten og Ministerierne, og til Slut vedtoges en Resolution, hvori kræves udvidet Uddannelse og Ferie samt større Hensyntagen til Anciennitet ved Normering.

Bag Pult og Disk.

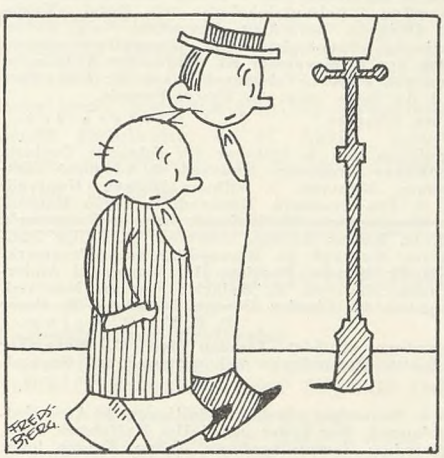

— Kontorchefen kaldte mig et Kohoved' i Dag!

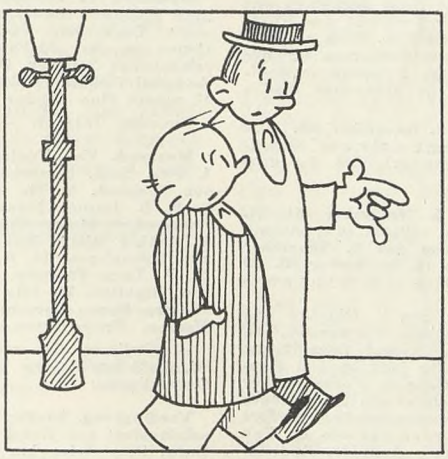

— Det skal De ikke tage Dem noget af, Hansen —

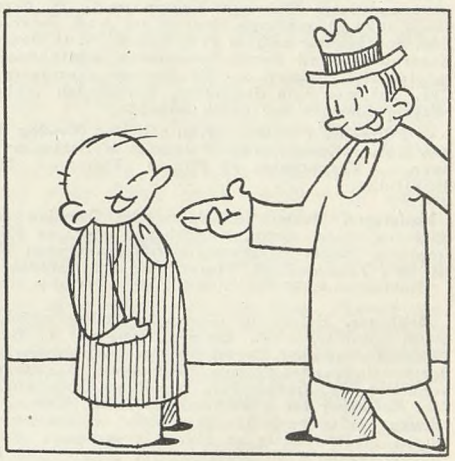

— jeg begyndte osse som Kohoved'!

Paa Mødet havde Gustav Pedersen, Ordet og hans Udtalelser gik ud paa, at de uheldige Forhold var opstaaet ved, at man oprindelig havde villet placere Kontoristarbejde som en ringere Art Arbejde, og Forbundet havde hidtil savnet Støtte fra Statens Kontorister i Arbejdet paa at ændre dette Frohold. Konsekvensen maa blive, at de findes deres Plads i Rækken blandt deres uorganiserede Kolleger indenfor Forbundet.

TILSYN MED OFFENTLIGE KONTORER.

Dansk Post- og Telegrafforening har besluttet at rejse Krav om, at Fabrikstilsynets Virksomhed udvides til at omfatte offentlige Kontorer. Overlæge, Dr. med. Skuli Gudjonsson har, efter hvad »Ekstrabladet« skriver, støttet Sagen gennem Udtalelser, hvori han siger, at »mange af vore offentlige Kontorer aldrig vilde blive anerkendt af Sundhedsmyndighederne, dersom de laa i en privat Virksomhed«.

Som bekendt vedtoges paa Forbundets Kongres en Henvendelse til Ministeriet om offentligt Tilsyn med Forretnings- og Kontorlokaler saavel offentlige som private.

MUSÆUMSFOREDRAG FOR ARBEJDSLØSE.

Komitéen for arbejdsløses Musæumsbesøg arrangerer i den kommende Vinter en Række Musæumsforedrag paa de forskellige Musæer. Foredragene holdes hver Fredag Kl. 11,30 i Tiden 23. Oktober—26. Marts og er tilrettelagt saaledes, at enhver kan følge med og faa Udbytte saavel af Foredragene som af den efterfølgende Omvisning. Uddeling af Adgangskort og Oplysning om Besøgene faas paa Kontrolstedet i København.

BLIV MEDLEM AF SOCIALDEMOKRATIET.

Med dette Nummer af Bladet følger en lille Tryksag, der opfordrer Handels- og Kontormedhjælperne til at tilslutte sig Danmarks største Folkebevægelse: Socialdemokratiet. Det er en Kendsgerning, at det er Socialdemokratiet, der gennem Aarene — ene af alle Partier — har støttet Medhjælpernes Krav om bedre Vilkaar, økonomisk og socialt, og at Partiets Bistand stadig kan paaregnes til Gennemførelse af de Opgaver, som Organisationen kæmper for.

Det vil være rimeligt, at Medhjælperne er aktivt med i Partiets Arbejde. Bliv derfor Socialdemokrat — med Medlemskort.

Fra Afdelingerne.

Esbjerg. Ordinær Generalforsamling afholdtes den 13. Oktober paa Hotel »Spangsberg«. Chr. Hørning valgtes til Dirigent. Formanden, Rob. Larsen, aflagde Beretning om Virksomheden i Sommerhalvaaret, af hvilken det fremgik, at Afdelingen saavel medlemsmæssigt som hvad det faglige Arbejde angaar, var inde i en glædelig Opgangsperiode. Formanden sluttede med at give en Oversigt over Afd. Regnskab, der for Halvaaret balancerede med Kr. 5616,74. Arbejdsløshedskassens Halvaarsregnskab balancerede med Kr. 7447. Saavel Regnskab som Beretning godkendtes eenst. Formanden aflagde derefter en udførlig Beretning fra den i August Maaned afholdte Kongres og gennemgik de paa Kongressen vedtagne vigtigste Lovændringer. Uden Bemærkninger toges Beretningen til Efterretning, hvorefter Formanden gennemgik Bestyrelsens Forslag til den kommende Tids Virksomhed, af hvilken kan nævnes, at Afdelingen indbyder til Aftenskole- og Studiekredsarbejde for sine Medlemmer. Bestyrelsens Forslag tiltraadtes. Til Formand genvalgtes Rob. Larsen eenstemmigt. Til Bestyrelsen genvalgtes Aage Jespersen og Aage Larsen samt nyvalgtes Meinertz Nielsen og C. H. Strauss. Hans Jespersen ønskede ikke at modtage Genvalg og Axel Jensen var bortrejst fra Byen. Som Suppleanter valgtes Frk. Kragh, N. O. Jensen og Frk. Koch. — Som Kontrahenter til Social-Demokraten genvalgtes Hans Jespersen og nyvalgtes Rob. Larsen. — Til Revisor genvalgtes Jørg. Petersen med N. Chr. Petersen som Suppleant. Formanden takkede de afgaaende Bestyrelsesmedlemmer for deres Arbejde.

— Films- og Foredragsaften afholdes **Tirsdag den 4. November Kl. 20,30** paa Hotel »Spangsberg«. Foredrag af Sekretær Henry Gran, København. — Fremvisning af Filmen »Væverne«. Medlemmer! Virk for stor Tilslutning.

Haderslev. Husk: Agitationsmødet **Torsdag den 5. November Kl. 21.** Sekretær Henry Gran, København, taler, og Filmen »Storm over Asien« forevises. **Husk:** Efteraarsgeneralforsamlingen **Mandag den 9. November Kl. 20** i »Harmonien«. **Husk:** Gaasespil **Torsdag den 12. November Kl. 20** i »Harmonien«. 20 Serier a 3 Spil. — Flotte Gevinster. P. Olesen.

Helsingør. Halvaarlig Generalforsamling afholdtes den 7. Oktober paa Hotel »Halberg«. Til Dirigent valgtes W. Berthelsen. Formanden, G. Lindstrøm aflagde Beretning for Halvaarsperioden, hvoraf fremgik, at der var indvundet 24 nye Medlemmer. Afdelingen har haft en Del Henvendelser om Arbejdskraft fra Byens Handlende. Gennem Forbundet er ført Retssager for 3 Medlemmer. To af Sagerne vandtes, den tredie toges tilbage. Agitationen blandt Politi- og Dommerkontorpersonale har ført til, at alt Personale er bleven organiseret. Formanden rettede en Tak til Politikasserer Ernst Hüsig for hans Andel i dette Arbejde. Afdelingen har haft Henvendelser om Oprettelse af Studiekredse, og Bestyrelsen henstillede nu til Generalforsamlingen at tilkendegive, om der var rimelig Basis for Afholdelse af disse Studiekredse med Emner som: Samfundskundskab, Socialreform og praktisk Tillidsmandsvirksomhed indenfor H. K. m. m. Fra Oktober Flyttedag har Afdelingen lejet Kontor, hvor fremtidige Henvendelser til Formand og Kasserer foregaar. Nærmere vedrørende Mødetid etc. vil fremkomme. Beretningen godkendtes. Harald Petersen omtalte Kongressen og talte om Axel Gundel, Forbundets Stifter, som var Kongressens Gæst. Kassereren forelagde en Extrakt af Regnskaberne. Kassebeholdningen sluttede pr. 1/10-36 med Kr. 1910,79 og et Medlemsantal paa 262 Medlemmer. Kassererens Beretning godkendtes. Formanden G. Lindstrøm genvalgtes enstemmigt. Harald Petersen og Nørgaard Olsen blev ligeledes genvalgt med Henry Schalck og Poul Madsen som Suppleanter. Generalforsamlingen sluttede med fælles Kaffebord. Agda Hansen, Sekretær.

Hillerød. Generalforsamling afholdtes d. 16. Oktober. Formanden, E. Carlo Petersen aflagde Beretning. Kassereren, Ove Pedersen oplæste det reviderede Regnskab, der balancerede med Kr. 1221,06, Beholdning Kr. 579,24. Beretning og Regnskab godkendtes. Formanden frabad sig bestemt Genvalg. Ove Pedersen valgtes derefter til Formand og fortsætter som Kasserer til næste Generalforsamling. Til Bestyrelsen genvalgtes P. Ramsøe, M. Beier og E. Carlo Petersen, samt nyvalgtes K. B. Andersen. Dirigenten bragte med Forsamlingens Tilslutning en Tak til den afgaaede Formand for hans Arbejde for Afdelingen gennem mange Aar. Generalforsamlingen sluttede med fælles Kaffebord og Dans.

Kolding. Ordinær Generalforsamling afholdtes d. 12. Oktober paa Industriforeningen. Til Dirigent valgtes Chr. P. Larsen. Efter Protokollens Oplæsning aflagde Formanden, N. P. Andersen, Beretning for Halvaaret og gav et kort Referat fra Kongressen. Forskellige lokale Forhandlinger om overenskomstmæssige Forhold var bragt i Orden paa en tilfredsstillende Maade. Arbejdsløsheden havde været i Nedgang. Pr. 1. Oktober har Afdelingen 20 ledige mod 51 den 1. April. 8 ledige Medlemmer har gennem Afdelingen faaet Beskæftigelse. Halvaaret slutter med et Medlemstal paa 535, hvoraf 99 er Lærlinge. Endvidere omtalte Førmanden Ungdomsgruppens Arbejde og hvad denne havde foretaget i Sommerens Løb. Beretningen godkendtes. Regnskabet balancerede med Kr. 23,713,64, heraf er der udbetalt Understøttelse Kr. 8890,94. Regnskabet godkendtes enstemmigt. Til Kasserer genvalgtes N. P. Andersen enstemmigt. Til Bestyrelsen genvalgtes C. L. Schmidt, nyvalgtes K. Jepsen, R. Greising og O. Frederiksen. Ch. Jensen ønskede ikke at modtage Genvalg. Suppleanter blev Th. Jørgensen og C. A. Petersen. Til Revisor genvalgtes C. D. Olesen. Suppleant blev A. A. Nielsen. Formanden henstillede til samtlige Medlemmer at deltage i Agitationen.

NB. Andespil med efterfølgende Bal afholdes **Onsdag den 4. November** Kl. 20 paa Industriforeningen.

Korsør. Generalforsamling afholdtes d. 7. Oktober paa »Klubhotellet«. Socialinspektør Bang-Hansen valgtes til Dirigent, hvorefter Formanden, H. Christoffersen, aflagde Beretning fra Kongressen, og om Afdelingens Virksomhed. Kassereren, Kjærsgaard Nielsen, gav nogle Oplysninger om Afdelingens finansielle Stilling. Der foretoges derefter følgende Valg: H. Christoffersen, Formand, Arne Faldborg, Bestyrelsen, Valther Jørgensen og A. Wedel, Suppleanter, Poul Christoffersen. Revisor med Thomsen, Husholdningsforeningen som Suppleant. Formanden, Kassereren og Nis Jensen blev Repræsentanter til Fællesorganisationen med Tjustrup, Faldborg og A. Wedel som Suppleanter; og Kjærsgaard Nielsen og Axel Wedel blev Kontrahenter til Korsør Soc.-Demokr., med H. Christoffersen som Suppleant. Selv om Lovene ikke mere foreskrev det, enedes man alligevel om, til Assistance for Bestyrelsen at vælge et Agitationsudvalg, som kom til at bestaa af Axel Wedel, Gunnar Hansen og Jørgen Erichsen (Genvalg), samt Fr. Jensen og Orla Hansen (Nyvalg). Det vedtoges med Forbehold af Tilskud fra Forbundet og af fornøden Tilslutning at arrangere Kursus i Tysk og Stenografi. Generalforsamlingen, der var aabnet med Medhjælpermarchen, sluttede med Afsyngelse af flere Sange (efter at Medlemmerne havde opkøbt Afdelingens Restoplag af Sangbogen) og med et Leve for Forbundet, hvorefter der var muntert Samvær.

Maribo. Afdelingen afholder ordinær Generalforsamling **Onsdag d. 11. November** Kl. 20 paa Hotel »Dana«, med sædvanlig Dagsorden.

Nakskov. Afdelingen afholder Andespil paa Hotel »Skandinavien«, **Torsdag den 5. November** Kl. 20.

Nibe. Generalforsamling afholdtes den 14. Oktober paa Lindtners Hotel. Formanden aflagde Beretning som godkendtes, og Kassereren forelagde det reviderede Regnskab, der ligeledes godkendtes. Som Formand valgtes Colding Christensen. Til Bestyrelsen genvalgtes Carl E. Christensen og nyvalgtes Kaj Ramløse. Som Suppleanter valgtes K. Mathiasen og Arne Caspersen, og som Revisorsuppleant valgtes Børge Nielsen.

Colding Christensen.

Nykøbing F. Torsdag den 5. November Kl. 8 præcis afholdes Afdelingens ordinære **Generalforsamling** i Selskabslokalerne paa Hotel »Valdemar«. Dagsorden: Valg af Dirigent. Beretning. Regnskab. Valg. Agitationen og det faglige Arbejde. Eventuelt. Efter Generalforsamlingen selskabeligt Samvær. **Mandag den 9. November Kl. 8** afholder Afdelingen **Andespil** i Selskabslokalerne paa Hotel »Valdemar«, hvor der bortspilles 12 meget fine Ænder og 1 do. Gaas, samt en Ekstra-Præmie.

Rimelige Takster. — Store Chancer. Bestyrelsen.

Næstved. Ved Fugleskydningen den 4. Oktober fik følgende Gevinst: 1. Frk. Saul, Næstved. 2. Henry Andersen, Næstved. 3. Lindorff Larsson, Thisted. 4. Th. Andersen, Næstved. 5. Vilhelm Nielsen, Næstved. 6. E. B. Jensen, Næstved. 7. Fru Grandahl, Næstved. 8. Viggo Hansen, Næstved. 9. Holger Jensen, Vordingborg. 10. Richardt Larsen, Tornemark. 11. Esther Bjørn, Næstved. 12. Halvor Hansen, Næstved. 13. Julius Hansen, København. 14. R. Calum, Næstved. 15. Børge Jørgensen, Fensmark. 16. F. Terp, Padborg. 17. H. P. Hansen, Stenløse. 18. Blomgaard Andersen, Roskilde. 19. Elly Alfheim, Næstved. 20. Heinrich Poulsen, Næstved. 21. Fru Henry Larsen, Ringsted. 22. Charles Hansen, Næstved. 23. Peter Hansen, Frederikssund. P. F. V. R. Calum.

— Ordinær Generalforsamling afholdes **Torsdag den 12. November** Kl. 19,30 præcis paa Bygningen. Dagsordenen bekendtgøres paa Generalforsamlingen. R. Calum.

Vordingborg. Søndag den 8. November afholder Afdelingen 20 Aars Fødselsdagsfest paa Hotel »Valdemar«. Der bydes paa fælles Kaffebord, Film, Dans. Som Taler har Forbundets Forretningsfører, Julius Hansen lovet at komme til Stede. Pris pr. Deltager 1 Kr. Omliggende Afdelinger indbydes. Holger Jensen.

KOMMUNAL KONTORMEDHJÆLPER TIDENDE

Nr. 12. Redigeret af Alfr. Jensen, Aarhus. 1936.

A propos Valget!

DET er naturligt, om vi — de kommunalt ansatte Kontormedhjælpere Landet over — som saa mange andre Befolkningsgrupper anstiller vore Betragtninger over Landstingsvalgets Resultat og den Betydning, dette vil kunne faa for vor fagpolitiske Virksomhed. Mange vil maaske med nogen Forundring spørge: Ja, men hvad i Alverden har Resultatet af et Landstingsvalg med kommunale Kontorfunktionærers Forhold at gøre? Men naar der derefter drages Sammenligning mellem de kommunale Lønregulativer og Statens Tjenestemandslov, vil Sammenhængen sikkert gaa op for de fleste.

En Revision af Tjenestemandsloven er vel ikke — selv efter at Regeringspartierne har faaet Flertal i begge Rigsdagens Ting — umiddelbart forestaaende, men noget i den Retning sker der jo nok engang, og da er det ingenlunde ligegyldigt — hverken for Statens eller Kommunernes Tjenestemænd — i hvor høj Grad Resultatet bliver en Kompromis-Lov af samme Art som de foregaaende, der havde en vis Tendens til at anbringe Forbedringerne paa Steder, hvor disse mindst tiltrængtes.

Kommunistforskrækkelsen var jo ved dette Valg de borgerlige Partiers store Kanon, og at Tjenestemændene skulde have deres Andel i den Rovdrift paa Samfundet, som en demokratisk Regering ifølge denne Agitation vilde blive tvunget ud i, var naturligvis underforstaaet, selv om det af Hensyn til Tjenestemandsstemmerne ikke blev direkte sagt.

Man maa imidlertid tage i Betragtning, at Tjenestemændene, lige saa lidt som den øvrige Arbejderbefolkning, er interesseret i at skabe Kaos i et demokratisk styret Samfund. Det bedste Eksempel herpaa er forlængst afgivet i en Række Kommuner med socialdemokratisk Styre, hvor en stor Del af de Krav, Tjenestemandsorganisationerne stiller, er blevet opfyldt, uden at dette kan siges at have forvoldt de paagældende Kommuner Besvær. Hvilket kunde tyde paa, at denne Gruppe af Samfundets Borgere selv er sig deres Ansvar bevidst og kender Grænsen for Ret og Rimelighed.

Nogen Kursændring er der saaledes for os ingen Anledning til at foretage. Vore Maal er de samme efter som før Valget, og vore Krav bliver hverken større eller mindre, men det maa være indlysende, at Chancerne for at faa Kravene opfyldt er blevet forøgede, efter at Loddet er faldet til Gunst for Regeringspartierne. Men derfor vil vort lille Samfund ikke blive rystet i sin Grundvold — tværtimod. Rimelige Løn- og Arbejdsforhold for den arbejdende Befolkning er et Aktiv, som ikke alene kommer denne, men enhver, der ønsker Tilfredshed og Orden i Samfundet, til Gode.

Landet rundt.

Fællesklubbens Bestyrelse

afholder Søndag den 1. November Møde paa Forbundets Kontor i København med følgende Dagsorden:

1. Formandens Beretning
2. Det kommende Aars Kursus,
3. Kommunal Kontormedhjælper Tidende,
4. Eventuelt.

Kommunal Fagundervisning i Oslo.

KOMMUNALBESTYRELSEN i Oslo har godkendt et Forslag til Vedtægter for en Fagskole for Kommunens Tjenestemænd, efter at en af Kommunalbestyrelsen nedsat Komité i ca. 1¼ Aar har arbejdet med Sagen.

Undervisningen skal strække sig over 2 Aar med 120 Undervisningstimer fordelt over 10 Maaneder hvert Aar.

I det første Aar omfatter Undervisningen Kommunens — og Statens — Forvaltning i Forbindelse med en Gennemgang af de socialpolitiske Grundbegreber, kommunale Instrukser og Reglementer af mere almindelig Interesse, Kommunens Økonomi og Tjenestemændenes og Arbejdernes retslige og tjenstlige Stilling. Der afholdes endvidere praktiske Øvelser i kommunalt Kontorarbejde og Mødeteknik.

I det andet Aar deles Undervisningen i 2 Speciallinjer, den ene med økonomiske, administrative og kontortekniske Emner og den anden med Kommunens sociale og kulturelle Opgaver. Endvidere kan der gives Lejlighed til videregaaende Specialkursus i en enkelt Administrationsgren.

Undervisningen afsluttes med Prøver i de forskellige Fag. Prøverne afholdes mundtlig eller skriftlig efter Ledelsens Bestemmelse, særskilt for hvert Fag, efter at Undervisningen i dette er afsluttet, eller samlet for alle Fag, naar Undervisningsaaret er sluttet.

Der gives ikke Karakterer, men Eleven modtager en Erklæring om tilfredsstillende bestaaet Prøve.

Det er en Betingelse for Deltagelse i Undervisningen, at Eleven har været fuldt beskæftiget i Kommunens Tjeneste i mindst et Aar. Eleverne betaler en i Budgettet nærmere fastsat Undervisningsafgift — der foreslaas 25 Kr. for et Kursus — samt en Eksamensafgift paa 10 Kr. Fripladser kan uddeles af Ledelsen, for saa vidt Midler hertil er bevilget.

Til at lede Skolens Drift og Undervisningen ansætter Kommunalbestyrelsen en Bestyrer, der skal undervise, forestaa Afslutningsprøverne og fungere som Sekretær for Styrelsen. Stillingen forudsættes at være et Bierhverv og lønnes med 1500 Kr. aarlig (10 Maaneder a 150 Kr.). Lærerne lønnes iøvrigt med 15 Kr. pr. Time og faar i Eksamenshonorar 1 Kr. pr. Opgave.

Udgiften for Kommunen anslaas for det første Aar at ville blive 3500 Kr. og derefter 4200 Kr. aarlig.

Det kan naas endnu!

I DENNE VINTER som i de 3 foregaaende vil der i flere Kommuner blive arrangeret Kursus og Foredrag over Emner, der har Tilknytning til vort Fag og de specielle Felter, paa hvilke de ved Kommunerne beskæftigede Medhjælpere udfolder deres daglige Virke.

Men det er endnu langtfra alle, der er kommen med i denne Undervisningsvirksomhed. Baade i en Del større og mange mindre Byer har man endnu ikke taget denne Opgave op, skønt Trangen dertil findes de fleste Steder, og til Trods for, at Erfaringerne paa dette Omraade allerede er saa rige, at ingen Afdeling eller Klub mere behøver at savne Idéer eller Stof. Denne Undervisning er allerede nu praktiseret under saa mange forskellige Former, at der let vil kunne findes den for ethvert Forhold passende. Hovedsagen er, at Initiativet tages, og at det første Forsøg voves.

Saafremt en Afdeling eller Klub omgaas med Planer om senere at komme ind paa en omfattende Studievirksomhed, bør dette ikke afholde denne fra allerede nu i denne Vinter at arrangere en saadan i en lettere tilgængelig Form, f. Eks. ved en Serie Foredrag med Spørgetime eller Diskussion.

Forinden Kursusvirksomhed af nogen Art paabegyndes, bør der i alle Tilfælde rettes Henvendelse til Forbundet eller Fællesklubbens Bestyrelse, der stiller sig til Raadighed med fornødne Oplysninger og Vejledning.

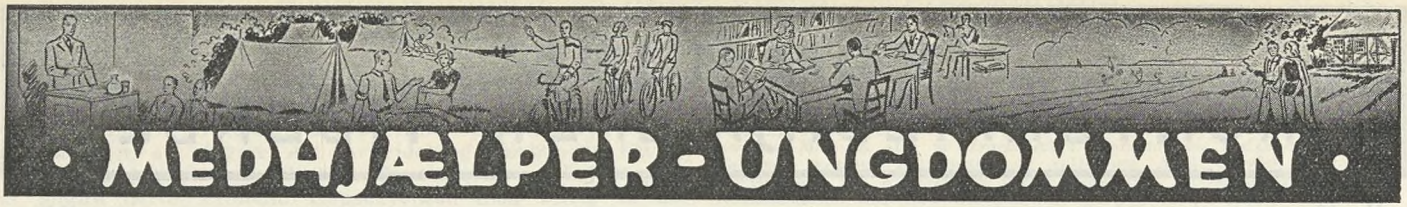

• MEDHJÆLPER-UNGDOMMEN •

Nr. 12. Redigeret af **Henry Gran**, København. **1936.**

Livet i Ungdomsgruppen.

At vore Kammerater i Ledelserne i Ungdomsgrupperne Landet over har haft Vinterprogrammet i Orden, ser vi af de indsendte Programmer, og hvad der navnlig er glædeligt at se, er de Rapporter, der allerede er indsendt om de indtil nu afholdte Møder. Fra flere Ungdomsgruppeledere har vi modtaget skriftlige Indberetninger, der er Udtryk for Glæde over den Deltagelse, der har været til de første indendørs Arrangementer. Det er en Tilslutning, der varsler godt for den kommende Vinter, skriver de samme Kammerater.

Vore Ungdomsgrupper er altsaa nu efterhaanden ved at blive det, der var Hensigten.

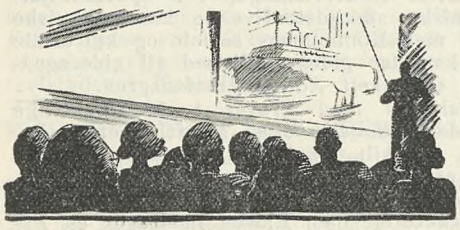

Fra en Aften i Ungdomsgruppen.

nemlig Samlingsstedet for Byens Medhjælperungdom. Men endnu er der mange uorganiserede, unge Kolleger, som skal drages med ind i Arbejdet. Der er iøvrigt ogsaa endnu for mange af vore Medlemmer, der er for passive. Varsler det godt for den kommende Vinter, kan det altsaa blive meget, meget bedre endnu, og det maa hvert enkelt Medlem af den enkelte Ungdomsgruppe bidrage til, at det bliver, først og fremmest ved sin egen Deltagelse, der burde være en Selvfølge, men ogsaa ved at drage andre med ind i det afvekslende, underholdende og udviklende Arbejde, der udfoldes i vore Ungdomsgrupper, gennem sund Foredrags-, Films- og anden Mødevirksomhed, ligesom der arrangeres Vinterture, Besøg m. m. Livet i Ungdomsgruppen er indholdsrigt og udviklende. — Vi venter paa Dig!

Et Landsstævne,

hvori Medhjælperungdommen skal deltage!

Forbundets Hovedbestyrelse har paa sit sidst afholdte Møde — saaledes som meddelt inde i Bladet — vedtaget at arrangere ´t stort Landsstævne for Medhjælpere i København i Begyndelsen af August 1937, antagelig omkring den 1. eller den 8. i Maaneden.

Det er Meningen, at Stævnet skal strække sig over to Dage — Søndag og Mandag — og begge Dage vil der blive Arrangementer Dagen igennem. Ogsaa for Ungdommen vil der blive særlige Arrangementer med Opvisninger, interessante Besøg, Demonstrationer o. s. v. De nærmere Enkeltheder angaaende Landsstævnets Program vil snarest blive bekendtgjort samtidig med Bekendtgørelsen af Datoen. Det bliver et storslaaet Arrangement, hvori enhver interesseret Kollega bør deltage. Naar man saalænge i Forvejen er klar over Arrangementet, kan man nok indstille sig derpaa, baade feriemæssigt og økonomisk. Forbundet vil sørge for billig eller gratis Indkvartering for Provins-Kammeraterne, ligesom ogsaa Rabat paa Rejser m. m. vil søges opnaaet. Det bliver en Oplevelse for Deltagerne, og de Kolleger, der ikke indstiller sig paa at deltage i dette storstilede Landsstævne, snyder sig selv for noget, som aldrig, eller først sent, kan genoprettes. — Derfor begynder vi allerede nu at agitere for Deltagelse i dette Landsstævne.

Fra Ungdomsgrupperne

Aarhus. Mandag den 2. November Kl. 21 afholdes Agitationsaften med Tale af Sekretær **Henry Gran** samt Forevisning af Filmen: »Væverne«. Mød op og tag en uorganiseret Kammerat med. **Søndag den 8. November Kl. 20:** Ungdomsgruppens 12 Aars Stiftelsesfest. (Se Dagspressen). **Søndag den 15. November.** Vi deltager i Horsens Ungdomsgruppes Stiftelsesfest. Start i Rutebil Kl. 13,30 fra Harald Jensens Plads. Pris for Biltur og Adgang til Festen Kr. 3,50. **Fredag den 20. November Kl. 21:** Klubaften. **Fredag den 27. November Kl. 21:** Foredrag med Lysbilleder af Inspektør Høegh: »Med Falck paa Arbejde«. — Alle Møder afholdes i Amaliegades Forsamlingsbygning.

Esbjerg. Onsdag den 4. November Kl. 20,30: Agitationsfest paa Hotel »Spangsberg«. Der holdes Tale af Sekretær **Henry Gran,** hvorefter Filmen: »Væverne« forevises. Alle har Adgang til Mødet, der er gratis. Efter Filmsforevisningen vil Ungdomsgruppen arrangere en Fest med Dans, og til denne Fest har kun organiserede Kolleger Adgang. Prisen herfor er 75 Øre.

BREVAFTEN!

Esbjerg Ungdomsgruppe afholder Brevaften Onsdag den 11. November Kl. 20,30 paa Kontoret. Kammerater! Send os en Hilsen.

Onsdag den 18. November Kl. 20,30: Klubaften paa Kontoret. **Søndag d. 22. November Kl. 8,30:** Fodtur til Hjerting. **Onsdag den 25. November Kl. 20,30:** Klubaften paa Kontoret.

Faaborg. Onsdag d. 4. November: Kammeratligt Samvær. **Søndag den 8. November:** Afdelingens Fødselsdagsfest paa Rasmussens Hotel. Deltagelse fra andre Byer forventes.

BREVAFTEN!

Onsdag den 18. November afholdes Brevaften. Kammerater! Send os en Hilsen.

Ungdomsgruppen i Faaborg.

Onsdag den 25. November: Afslutning, Pakkefest m. m. — Alle Møderne afholdes paa Rasmussens Hotel i Ristens Lokaler og begynder Kl. 21 prc. Alle Medlemmer opfordres til at deltage i disse Møder og Arrangementer. Der vil blive udsendt Cirkulære om Teaterrejsen og Festen den 8. November. **Bestyrelsen.**

Fredericia. Tirsdag den 17. November: Klubaften.. — **Tirsdag d. 24. November:** Diskussionsaften. — **Tirsdag den 1. December:** Klubaften. Alle Møderne bliver afholdt paa **Teatret Kl. 20,30** — Der vil ikke blive afholdt flere Møder i December grundet paa den begyndende Juletravlhed. Ungdomsgruppen afholdt den 6. Oktober ordinær Generalforsamling. Beretning og Protokol godkendtes. Ved Valg af Bestyrelsesmedlemmer blev Peter Lauritsen og Kaj Christensen genvalgt og nyvalgt blev Erik Nielsen. Under Agitationen opfordrede Ungdomsgruppelederen Medlemmerne til at deltage i den kommende Tids Husagitation.

Haderslev. Films- og Foredragsaften afholdes **Torsdag den 5. November Kl. 21** i »Harmonien« — Filmen »Storm over Asien« fremvises. Indledende Foredrag af Sekretær **Henry Gran,** København. — Agitér for Tilslutning.

Holstebro. Ungdomsgruppen afholder **Torsdag den 5. November** Andespil med paafølgende Dans. — **Mandag den 16. November** Agitationsmøde med: 1) Foredrag om Agitation og Agitationsmetoder. 2) Dannelse af Agitatorkorps.

Horsens. Ungdomsgruppens Program for November. **Fredag den 6. November:** Films- og Foredragsaften paa Muncks Hotel **Kl. 20,30.** Foredrag af Sekretær **Henry Gran,** København. Derefter Forevisning af Filmen: »Væverne«, hvorefter der er selskabelig Sammenkomst med fælles Kaffebord. **Søndag den 15. November:** Gruppens Stiftelsesfest i Forsamlingsbygningen, Sal Nr. 1 **Kl. 20,15.** Fælles Kaffebord og Bal. Ved Kaffebordet holdes Festtalen af Formanden for Aarhus Ungdomsgruppe. Entré 1 Kr. for saavel Kaffebord som Bal. — **Fredag den 20. November Kl. 20,30** Foredrag af Herr. Lærer Baungaard.

Korsør. Onsdag den 4. November Kl. 21. Klubaften, Stiftelsesfesten drøftes. **Lørdag d. 7. November** deltager vi i Slagelse Ungdomsgruppes Fest. **Onsdag den 11. November** holder Formanden for Agitationsudvalget, **Aksel E. Wedel** Foredrag om »Agitation og Agitationsmetoder«, derefter kommeratligt Samvær.

BREVAFTEN!

Onsdag den 18. November afholdes Brevaften. — Hilsener bedes tilsendt Ungdomsgruppelederen, Fr. Jensen, Tværvej 14, Korsør.

Søndag den 22. November afholdes Gruppens 2-aarige Stiftelsesfest. Nærmere Program udsendes. Afdelingens øvrige Medlemmer indbydes. Deltagelse fra andre Byer ventes. **Onsdag den 25. November** og **Onsdag den 2. December:** Klubaften med Bob-Spil-Turnering; der udsættes flere Præmier, bl. a. Cyklevimpler og Sangbøger. Paa alle Klubaftener serveres gratis Kaffe. Alle Ungdomsgruppens Medlemmer bør møde hver Onsdag og agitere for Tilslutning.

København. Ungdomsgruppens Program for November. **Tirsdag den 3. November:** Foredrag af Sekretær **Otto Jensen:** »En Rejse til Sovjet-Rusland«. **Onsdag den 4. November:** Klubaften. — **Tirsdag den 10.** Klubaften. — **Onsdag den 11.** Foredrag af Sekretær **Harald Heie:** »Den faglige Bevægelse«, med Lysbilleder. — **Søndag den 15.** Besøg paa Rigsdagen, der forevises under kyndig Vejledning. Samling Kl. 10 udenfor Rigsdagen. — **Tirsdag den 17.** Foredrag: **Kaj Caspersen,** Lederen af Bergenholtz Dekorationsskole, »Vinduesdekoration og dens Virkemidler,« med Lysbilleddemonstration. — **Onsdag den 18.** Klubaften. — **Tirsdag den 23.** Amatøraften. Optræden af forskellige Kammerater. Eventuelt en Svingom. — **Onsdag den 24.** Klubaften. — **Søndag den 29.** Cykletur. Nærmere Program paa Mødeaftenerne. Indtegning forud og **senest den 24. November.**

Odense. Onsdag den 18. November Kl. 21,15.: Pressens Betydning. **Schaltz Andersen.** — **Onsdag den 25. November Kl. 21,15:** Foredrag om Dansk Arbejde og danske Varer (med Film).

Roskilde. Fredag den 20. November Kl. 20,15: Medlemsmøde paa »Fjordvilla«. Lysbilledforedrag om **Spanien** af Adjunkt **Willy Hellner).**

Skive. Søndag den 8. November Kl. 10. Besøg paa Folkebladets Trykkeri. Mødested samme. — **Søndag den 15. November Kl. 21:** Bal paa Hotel »Royal« (lille Sal). Fælles Kaffebord, Optræden m. m. Pris for Kaffebord Kr. 1,25. Kammerater fra Viborg, Holstebro og Struer vil blive indbudt. — **Torsdag den 26. November Kl. 21:** Klubaften i Haandværkerforeningens Fortværelse: Diskussionsmøde. Emne: **Hvad Krav har du til Forbundet? — Hvad Krav har Forbundet at stille til dig?** — Søndag den 6. September deltog 19 Medlemmer i en Fællestur til Medhjælperstævnet i Silkeborg. Kollegerne fra de deltagende Byer fandt hurtigt hinanden og den Kammeratskabsaand, der herskede hele Dagen, gjorde Stævnet til en Succes.

Slagelse. Lørdag den 7. November Kl. 21,30 afholder Ungdomsgruppen Stiftelsesfest paa Hotel »Postgaarden«. Pris 1 Kr. Der vil blive opført en Revy. I Aftenens Løb flere Overraskelser. Udførligt Program i Afdelingens Maanedsprogram. Udenbys Afdelinger er indbudt. Reservér Dagen, agitér for god Tilslutning og mød med godt Humør. — **Fredag den 13. November Kl. 20,30** afholdes Generalforsamling paa »Bellevue«. Da der er vigtige Punkter paa Dagsordenen, regner vi med god Tilslutning.

Organisation og Kammeratskab følges ad.

Udgivet af Forbundet. — Ansvarsh. Red. **Julius Hansen,** Vestre Boulevard 43. Kbhvn. V. — Trykt hos **Anton M. Jensen,** Admiralgade 24, Kbhvn. K.

DANSK HANDELS- OG KONTORMEDHJÆLPER TIDENDE

ORGAN FOR DANSK HANDELS-OG KONTORMEDHJÆLPERFORBUND

Nr. 13. 1. December 1936. 36te Aargang.

FUNKTIONÆRSPØRGSMAALET UNDER DEBAT.

DET er almindelig kendt, at man i Verdenskrigen forberedte et Angreb paa de fjendtlige Stillinger ved daglang Trommeild forud for selve Stormen.

Den Diskussion, det konservative Parti og den konservative Presse har iværksat angaaende Funktionærproblemet, minder paafaldende om en Trommeilds-Forberedelse til et alvorligere Angreb, og man kan sikkert vente sig, at Partiet — efter den Præparering af Jordbunden, som de mange Artikler i »Berlingske Tidende« og »Børsen« er et Forsøg paa, — vil fremsætte et eller andet Forslag, der skal danne Basis for et Stemmefiskeri hos Medhjælperne og samtidig være et Angreb paa vort Forbund.

Der er næppe Tvivl om, at Konservatismen og Arbejdsgiverne føler sig dybt foruroliget over de senere Aars Udvikling blandt Handels- og Kontormedhjælperne. Vort Forbunds stærke Vækst og voksende Indflydelse, navnlig efter Indmeldelsen i De samvirkende Fagforbund for flere Aar siden, »Vølund«-Dommen, der slog Benene bort under Principalernes Enebestemmelsesret, de mange faglige Resultater og Hovedoverenskomsten, som Arbejdsgiverforeningen nødtvungent indgik med vort Forbund, alt dette har bevirket, at Principalerne føler deres Tag i Medhjælperne glippe og deres Indflydelse paa Løn- og Arbejdsforholdene svækket.

Derfor maa der gøres en Kraftanstrengelse for at erobre det tabte Terræn tilbage, og derfor forbereder man en Aktion, der efter Trommeildens Voldsomhed at dømme vil blive mere omfattende og paagaaende end nogensinde før.

Det vil være ugørligt paa denne Plads at komme ind paa de mange Artikler, der har været fremme i de nævnte Blade. I »Børsen« blev de indledet den 8. November med en Artikel af Sekretær i De danske Spritfabriker *Poul Kousgaard,* medens Bladet selv angav Linien i følgende Udtalelse:

»Spørgsmaalet om Funktionærernes Placering i Samfundet melder sig fra Dag til Dag med forøget Styrke, og da der kan ventes fremsat Forslag til Lov om Retsforholdet mellem Principal og Medhjælper, har vi ment, at det kunde være nyttigt gennem en Række Artikler at faa forskellige Sider af Funktionærproblemet sagligt belyst fra Funktionærside. Foruden Poul Kousgaards Artikel vil der senere blive skrevet om Erhvervsvejledning, Engagering, Uddannelse, Erhvervsanalyse, Ledighedsforsikring, Interessekontor, Velfærdsforanstaltninger, Pensionsspørgsmaal m. v.«

Tendensen i de Artikler, der har været fremme i »Børsen«, er den gammelkendte, at Medhjælperne tilhører Mellemstanden, og at det er en Livsbetingelse for Handelsstanden — vel sagtens ogsaa for det konservative Parti! — at fastholde dem som saadan med skarp Adskillelse fra de øvrige Arbejdere. Derfor har man — som det hedder — intet imod, at Funktionærerne organiserer sig, men ikke i politisk betonede Organisationer, hvormed man mener vort Forbund.

De samme Toner gaar igen i nogle Artikler, som den konservative, tidligere Folketingsmand, Maskinmester *O. Bouet,* har skrevet i »Berlingske Tidende . Ogsaa han mener sig kaldet til at være bestemmende om, hvorvidt og hvordan Handels- og Kontormedhjælperne skal organisere sig og til at fraraade Tilslutning til vort Forbund.

I det hele er det en forbavsende Frimodighed, baade Principalerne og deres dertil betroede »Funktionærer« med konservative Politikeres Bistand lægger for Dagen i Omsorgen for Funktionærerne og deres Organisationsforhold! Hvem har i det hele taget givet disse selvbestaltede og selvglade Herrer Fuldmagt til at tale paa Funktionærstandens Vegne, samtidig med at de tillader sig at tale nedsættende og ignorerende om vort Forbund, der har 27,000 af Standens Udøvere bag sig som betalende Medlemmer? Vil d Herrer maaske finde det passende, om vi gav os til at give Grosserer-Societetet eller Handelsstanden Besked paa, hvorledes deres Organisa-

tioner skulde indrettes, og hvad de maatte og ikke maatte gøre? Skulde Herr Bouet ikke meget have sig frabedt, at Julius Hansen eller andre gav sig til at kritisere de indre Forhold i den Organisation, han er Formand for, nemlig Fællesrepræsentationen af danske Funktionærforeninger, hvoraf vi lever i bedste Forstaaelse med Arbejdslederforeningen, og at opfordre Maskinmestrene til at danne andre Organisationen udenom den konservative Herr Bouet?

Vi vilde finde dette værende en Anmasselse, men d'Herrer finder det aabenbart ganske naturligt at blande sig i Forhold, som ikke vedkommer dem en Snus. Lad dog Handels- og Kontormedhjælperne om selv at ordne deres egne Sager; nogen Barnepige i Form af Herr Bouet eller Herr Direktør Chr. H. Olesens Sekretær behøver de sandelig ikke!

Iøvrigt leverer Herr Bouet, der aabenbart er stærkere i Argumentationen end i Konklusionen, selv et udmærket Bevis for, at faglig Organisation er en Livsbetingelse for Handels- og Kontormedhjælperne. Han erkender, at man fra alle Sider er enige om, »at Funktionærerne er deklasserede i Forhold til andre Samfundsborgere«, men det er jo den Læresætning, Forbundet igennem 36 Aar har forsøgt at indprente i Medhjælpernes Bevidsthed for at vække dem til Modstand imod de uheldige Forhold indenfor Faget.

Og hvem er det, der deklasserer dem? Det er saa sandelig ingen andre end d'Herrer Principaler, der byder dem usle Lønvilkaar, lang Arbejdstid med meget ubetalt Overarbejde og uanstændig Behandling, bl. a. i Henseende til at ville bestemme over deres Frihed til at organisere sig o. lign. Læs selv, hvad Herr Bouet ordret skriver herom:

»— — en Mængde Arbejdsgivere — specielt indenfor Handels- og Kontorvirksomheder — har fortolket det patriarkalske Forhold paa den Maade, at ingen Trediemand, ingen Organisation maatte blandes ind i deres Funktionærers Ansættelsesforhold, som alene skulde afgøres af Arbejdsgiveren og Funktionæren, det vil sige af Arbejdsgiveren, og adskillige har ligefrem udstedt Forbud mod, at deres Funktionærer var Medlem af en faglig Organisation.«

Herr Bouet nævner flere Eksempler paa daarlig Behandling af Medhjælpere og tilføjer:

»Mangel paa Organisation er en af Hovedaarsagerne til den Raadvildhed, som nu præger store Dele af Funktionærstanden.«

Heri er vi enige med Bouet, men trods disse klare Udtalelser, vil Bouet *selv* være med til at bestemme, at Medhjælperne skal holdes bort fra vor Organisation og puttes ind i den Sammenslutning, der dannes af Principalerne eller med deres Velsignelse og Støtte.

Megen Logik findes der ikke heri, naar man betænker, at hvis det var d'Herrer Principaler saa magtpaaliggende at byde deres Medhjælpere bedre Kaar, *staar det jo i deres Magt*, uden at det er nødvendigt at danne nogen ny Funktionærforening til dette Formaal.

Derfor har man Lov at slutte, at Hensigten med Aktionen ikke saa meget er at gøre et virkeligt Forsøg paa at gavne Medhjælperne — karakteristisk nok nævner »Børsen«s Programartikel heller intet om Lønspørgsmaalet — men at man snarere *tilsigter at svække vor Organisation* for paany at vinde sin Indflydelse paa Medhjælperne tilbage.

For os eksisterer Funktionærproblemet ikke i den af Principalerne rejste Skikkelse. Spørgsmaalet er blot det enkle: ønsker Medhjælperne vedblivende at gaa i Principalernes Gangkurv og under deres Formynderskab, eller er de nu voksne nok til at staa paa egne Ben og til igennem Dansk Handels- og Kontormedhjælperforbund at være medbestemmende om deres egne Løn- og Arbejdsvilkaar.

Hjælp til de langvarigt Arbejdsløse.

SOCIALMINISTEREN fremsatte den 20. November i Landstinget Forslag til midlertidig Lov vedrørende Fortsættelseskasserne, hvorved man tilsigter at komme de langvarigt Arbejdsløse til Hjælp. I samme Forbindelse gjorde Ministeren opmærksom paa, at det er Regeringens Hensigt i nær Fremtid at fremsætte Forslag til Ændring af Arbejdsløshedsloven for at komme bort fra nogle af dennes Hindringer for, at uforskyldt langvarigt Arbejdsløse kan faa Hjælp.

Det forelagte Forslag til midlertidig Lov skal træde i Kraft den 1. December og gælde indtil den 1. April. Det gaar ud paa, at en Arbejdsløshedskasse kan træffe Beslutning om at forhøje Fortsættelseskassens Hjælp fra 70 til 140 Dage, og tillige kan Socialministeren give Tilladelse til, at Fortsættelseskassen holdes aaben, selv om de i Arbejdsløshedsloven indeholdte Betingelser om Ledighedens Omfang ikke er til Stede.

Forsaavidt en Kasse vedtager at forhøje Maksimumsunderstøttelsen eller faar Ret til Genaabning af Udbetaling er de Medlemmer af Kassen, hvis Ret til Understøttelse er bortfaldet, enten fordi de har opbrugt det 3-aarige Maksimum, eller fordi de ikke har haft Arbejde i det foreskrevne Omfang, berettiget til i Lovens Gyldighedstid at oppebære Understøttelse.

Endvidere er en Kasse under samme Betingelser berettiget til med Socialministerens Tilladelse at yde Understøttelse til Medlemmer, der ikke har haft Arbejde som Lønarbejdere i 26 Uger i Løbet af 3 Aar; men Tilladelsen meddeles dog kun til Fag, indenfor hvilke der i de sidste 3 Aar har hersket ekstraordinær Arbejdsløshed i mindst 24 Maaneder.

Lovforslaget har været til 1. Behandling i Landstinget, hvorefter det gik i Udvalg. Med den nuværende Sammensætning af Landstinget kan det selvsagt forventes gennemført i Modsætning til tidligere, da de Konservative og Venstre i skøn Forening slog alle saadanne Forslag ned.

Arbejdsløshedskassens Delegeretmøde.

Tirsdag den 18. August.

ARBEJDSLØSHEDSKASSENS DELEGERETMØDE aabnedes den 18. August Kl. 12 af Formanden, Forretningsfører Julius Hansen, der bød de fremmødte Delegerede Velkommen.

Til Behandling forelaa følgende Dagsorden:

1. Forslag til Forretningsorden.
2. Valg af Mødets Tillidsmænd.
3. Forelæggelse af Beretning.
4. Forelæggelse af Regnskaberne.
5. Behandling af indkomne Forslag.
6. Valg af Tillidsmænd.
7. Fastsættelse af Tid og Sted for næste Møde.
8. Eventuelt.

Hovedbestyrelsens Forslag til Forretningsorden vedtoges uændret, og følgende Tillidsmænd valgtes: Ordstyrere: Gustav Pedersen, Chr. Skjolding og P. Mikkelsen. Sekretærer: Viggo Pedersen, Harald Heie, Henry Gran og Niels Jørgensen.

Gustav Pedersen overtog Ordstyrerhvervet og takkede for Valget. Han meddelte, at der ialt var 252 Delegerede til Stede fra 105 Afdelinger. Ebeltoft med 12 og Helsinge med 15 Medlemmer var ikke repræsenteret. Samtlige Mandater indstilledes af Mandatudvalget til Godkendelse, hvilket skete.

Endvidere var til Stede 17 Medlemmer af Hovedbestyrelsen, 20 Repræsentantskabsmedlemmer, 1 Revisor og 1 Sekretær.

Forelæggelse af Beretningen.

Formanden Julius Hansen aflagde Beretning for den forløbne 4 Aars Periode, idet han henviste til den foreliggende trykte Beretning. Medlemsantallet var i Perioden steget fra 16012 til 25018, hvoraf 20984 Medlemmer med nydende Ret, 3522 Lærlinge og 512 Medlemmer med hvilende Ret.

I Beretningen omtaltes Revisionen af Arbejdsløshedsloven og den paa Basis heraf pr. 1. Okt. 1932 oprettede Fortsættelseskasse, til hvis Start der fra Staten var modtaget 25 Kr. pr. nydende Medlem en Gang for alle, hvilket udgjorde Kr. 368,575,00. Desuden erholder Kassen et aarligt Statstilskud paa 90 pCt. af Kontingentindtægten, ligesom Staten refunderer Halvdelen af den udbetalte Understøttelse. Fortsættelseskassen har været aaben for Udbetaling fra 1. Oktober 1933 til 1. Marts 1935, fra hvilket Tidspunkt der efter Reglerne ikke mere herskede Krisetilstand i Faget. Ialt er af Fortsættelseskassen i Understøttelse udbetalt Kr. 259,544,00.

Efter Kassens Lukning har Hovedbestyrelsen søgt og faaet Direktoratets Tilladelse til i Tiden 1. Juli 1935 til 31. Marts 1936 at overføre Kontingentet til Arbejdsløshedskassen. Beløbet androg Kr. 67,321,65.

Paa Arbejdsløshedskassens Repræsentantskabsmøde i Juni 1933 vedtoges paa Hovedbestyrelsens Forslag en Forhøjelse af Dagpengeunderstøttelsen for Forsørgere med 5 Aars Anciennitet fra Kr. 2,50 til 3,00 pr. Dag i 120 Dage. Endvidere har Repræsentantskabet vedtaget en Forhøjelse af Juleunderstøttelsen for Forsørgere fra 18 til 21 Kr.

Som Følge af, at Regeringens gentagne Forslag om Hjælp til kriseramte Personer blev forkastede i Landstinget, besluttede Hovedbestyrelsen at gøre Brug af Adgangen til at dispensere fra Arbejdsløshedslovens 10 Maaneders Bestemmelse. Anmodningen blev imødekommet og har været gældende i Tiden 1. April 1935 til 30. Juni 1936, da Betingelserne for at opnaa fortsat Dispensation ikke mere var til Stede. Dispensationen har bevirket en Merudgift for Arbejdsløshedskassen paa Kr. 143,377,00.

Arbejdsløsheden blandt Handels- og Kontormedhjælperne var ved Kongresperiodens Begyndelse ca. 3500 og ved dens Slutning ca. 3800. Højeste Tal har været 6436 og laveste 2104. For de organiserede alene var Arbejdsløshedstallene: 1. April 1932 1798, 31. Marts 1936 2030. Højeste Tal 3052, laveste 1358.

I samlet ordinær Understøttelse er der i Tiden 1. April 1932 til 31. Marts 1936 udbetalt 2,3 Mill. Kr. I Rejsehjælp er udbetalt ca. 37,260 Kr., i Juleunderstøttelse af A. K. ca. 67,270 Kr., i Skoleunderstøttelse ca. 152,700 Kr. og i ekstraordinær Understøttelse i Henhold til særlig Lov ca. 304,000 Kroner.

I Tilknytning til Beretningsaflæggelse forelagde Hovedkasserer Aksel Olsson paa Hovedbestyrelsens Vegne følgende Resolution, der tager Sigte paa at komme de daarligst stillede Medhjælpere til Hjælp:

»Delegeretmødet 1936 i Handels- og Kontormedhjælpernes Arbejdsløshedskasse i Danmark beslutter, at Kassen — eventuelt i Forbindelse med andre Arbejdsløshedskasser — optager et energisk Arbejde for at faa ophævet Bestemmelserne i Arbejdsløshedslovens § 15, Stk. 4 og 5, gaaende ud paa, at Retten til at erholde Understøttelse bortfalder, naar et Medlem ikke har haft Arbejde henholdsvis i mindst 10 Maaneder i Løbet af de sidste 2 Aar eller i mindst 26 Uger i Løbet af 3 Aar.

Delegeretmødet finder, at disse Bestemmelser under de herskende Kriser, hvor et betydeligt Antal Arbejdsløse uden egen Skyld er kastet ud i langvarig Arbejdsløshed, virker uretfærdig og unødig haardt paa Medlemmer, der gerne vil paatage sig Arbejde, men som paa Grund af Erhvervsforholdene ikke kan opnaa dette.

For saa vidt det skulde vise sig ugørligt at faa de nævnte Bestemmelser ophævede, maa Bestræbelserne sættes ind paa at faa Socialministeriets Bemyndigelse til at dispensere fra Bestemmelserne betydelig udvidet.«

Resolutionen godkendtes enstemmigt. Til Beretningen havde E. Fussing, Horsens, og Aksel Jensen, Kbh. Kol. Afd. Ordet. Sidstnævnte rettede en Henstilling til Hovedbestyrelsen om at søge at formaa Stat og Kommuner samt private Firmaer til i saa vid Udstrækning som muligt at anvende arbejdsløse Kolonial-Medhjælpere, der var særlig daarligt stillede. Resolutionen henvistes til Hovedbestyrelsen.

Efter replicerende Udtalelser af Hovedkassereren godkendtes Beretningen enstemmigt.

Forelæggelse af Regnskaberne.

Hovedkasserer Aksel Olsson forelagde Regnskaberne for den forløbne 4 Aars Periode samt Status pr. 1. April 1936.

Regnskaberne for Arbejdsløshedskassen balancerede med over 5¼ Mill. Kroner og udviste en Formueforøgelse paa Kr. 905,061,55.

Fortsættelseskassens Regnskab, der omfatter Tiden 1. Oktober 1932 til 31. Marts 1936, balancerer med Kr. 918,246,38 og udviser et Overskud paa Kr. 655,576,89. Dette Beløb er paa Status opført som Fortsættelseskassens Formue, hvilket er Kr. 26,20 pr. Medlem, medens Arbejdsløshedskassens Formue er Kr. 1,749,355,66, lig Kr. 69,92 pr. Medlem.

Regnskaberne godkendtes enstemmigt uden Diskussion.

Behandling af Forslag.

Et af Fakse Afdeling stillet Forslag om 10 Maaneders Bestemmelsen blev trukket tilbage under Henvisning til den vedtagne Resolution, og derefter paabegyndtes Behandlingen af Lovændringer til A. K. og F. K.

Af de vedtagne Forslag skal nævnes et fra Nykøbing F. stillet Forslag om, at Medlemmer, der overgaar fra bidragydende til nydende Medlemsret, har Ret til at oppebære Understøttelse senest 6 Maaneder efter sin Tilmeldelse som nydende Medlem mod før 12 Maaneder.

Endvidere vedtoges et af Hovedbestyrelsen stillet Forslag om en Ændring af Ancienniteten for Opnaaelse af forhøjet Understøttelse. Medens Medlemmerne hidtil var henholdsvis 5 og 10 Aar om at naa op paa 2. og 3. Understøttelsessats, sker dette fremtidig efter henholdsvis 4 og 8 Aars Medlemsskab.

Der vedtoges en Række Lovændringer i Relation til Ændringer vedtaget paa Forbundets Kongres. Desuden vedtoges en Bemyndigelse til for Hovedbestyrelsen at foretage saadanne Ændringer, som maatte blive krævet af Arbejdsdirektoratet ved Godkendelsen af Lovene.

I Henhold hertil har Hovedbestyrelsen maattet akceptere et af Direktoratet stillet Krav om, at Understøttelse ikke

kan udbetales til Udlærlinge, forinden der af saadanne Medlemmer er betalt et Beløb paa mindst 30 Kr. i Kontingent.

Valg af Tillidsmænd.

Derefter foretoges Valg af Formand, Hovedkasserer og Sekretær. Under stærkt Bifald valgtes hertil Julius Hansen, Aksel Olsson og Viggo Pedersen, der alle takkede for Valget.

Endvidere foretoges Valg af Hovedbestyrelse, Repræsentantskab og Revisorer, hvortil valgtes de samme som af Forbundets Kongres til disse Poster valgte Personer.

Det vedtoges at afholde næste ordinære Delegeretmøde i Aarhus 1940.

Dermed var Delegeretmødets Dagsorden udtømt, og Ordstyreren sluttede Mødet med en Tak til de Delegerede og med at udtale Ønsket om Fremgang for Arbejdsløshedskassen.

Daarlige Læreforhold i Kolonialbranchen.

Forbundet opfordrer til Forsigtighed.

DET er en Kendsgerning, at der hersker fortvivlede Forhold for Medhjælperne indenfor Kolonialbranchen. Af Forbundets Ledighedsstatistik fremgaar det, at ca. en Trediedel af de arbejdsløse Medhjælpere er fra Kolonialbranchen, og det er ikke blot et øjeblikkeligt Fænomen, men en Tilstand, der har bestaaet i en Aarrække.

Vi har desuden Eksempler paa, hvor vanskeligt, ja næsten umuligt det er at faa en arbejdsløs Kolonialmedhjælper i Beskæftigelse, naar han har passeret 30 Aars Alderen. Det skyldes, at Branchen i meget høj Grad arbejder med billig Arbejdskraft og ikke selv formaar at beskæftige det store Antal Lærlinge, den udklækker.

Forbundet har gentagne Gange fra de arbejdsløse Kolonialmedhjælpere modtaget Henvendelser, der former sig som Nødraab om at komme denne betrængte Medhjælperkategori til Hjælp, men Skylden for Miséren ligger hos Principalerne og deres uforsvarlige Lærlingepolitik og kun en Ændring af den kan føre til bedre Tilstande.

Paa Kongressen fremkom en ny Anmodning til Forbundet om at foretage en Aktion paa dette Omraade, og som Følge heraf lod Forbundet Dagspressen tilgaa efterfølgende oplysende Artikel:

Vær forsigtig
med Lærepladserne i Kolonialbranchen.

»I Dagene omkring Konfirmationstiden er Spørgsmaalet om at finde en passende Læreplads til Sønnen et meget alvorligt Problem.

Det er ofte vanskeligt at faa den unge Mand anbragt, og mange Forældre tager derfor med Kyshaand imod de Tilbud, der findes, selv om Vilkaarene, der bydes, er daarlige, og selv om Mulighederne for, at Drengen faar en forsvarlig Uddannelse, ikke er til Stede.

Det kan ikke stærkt nok fremhæves, at det er af afgørende Betydning for den unge Mands Fremtid, at han anbringes i en Læreplads, hvor der er Muligheder for virkelig at lære Faget, og i denne Forbindelse ønsker vi at gøre opmærksom paa, at Organisationen til enhver Tid er rede til at give Vejledning og Oplysning, inden Lærekontrakt oprettes, saaledes at mange Uoverensstemmelser og Spild af megen kostbar Tid kan undgaas.

Det er ikke Hensigten med denne Artikel under alle Forhold at fraraade Forældre at sætte deres Børn i Lære inden for Kolonialbranchen; men Forældrene bør have deres fulde Opmærksomhed henledt paa, hvilke Forretninger de overlader deres Søn til, da der findes mange daarlige Lærepladser netop indenfor denne Branche. Det gælder derfor om at søge til de virkelig gode Lærersteder og ikke søge Sønnen anbragt i en af de mange Smaabutikker, hvor der ingen som helst Mulighed er for at faa en Oplæring, der kan sikre den unge Mand en Fremtidsstilling inden for Faget.

Forholdene inden for Kolonialbranchen er meget vanskelige, og en Trediedel af Forbundets ledige Medlemmer tilhører denne Branche.

Det er saaledes, at kun ganske faa af Lærlingene inden for dette Fag kan vente at blive beskæftiget som udlærte, og i hvert Fald er det saaledes for de smaa Forretningers og for Specialforretningernes Vedkommende, at Lærling afløser Lærling, saaledes at der er 90 pCt. Chance for at blive arbejdsløs samme Dag, man er udlært, og dermed er i hvert Fald den Mulighed til Stede, at man overhovedet ikke mere kan finde Beskæftigelse inden for Faget.

Vi maa derfor opfordre Forældrene til at udvise Forsigtighed. Vi maa advare imod at sætte Børnene i Lære i Specialforretninger og i de smaa Forretninger samt de usolide Forretninger, og vi maa indtrængende opfordre Forældrene til at henvende sig til Organisationen, forinden Kontrakt underskrives, samt til at gøre sig bekendt med de Bestemmelser, som Lærlingeloven indeholder til Beskyttelse af Lærlingene.«

Den konservative Presses Interesse for Spørgsmaalet var saa stor, at man fuldstændig ignorerede Artiklen. Af københavnske Blade fandt den kun Optagelse i »Social-Demokraten« og — brudstykkevis — i »Kristeligt Dagblad«, »Ekstrabladet« og »Aftenbladet«.

Af disse Blade tillod »Kristeligt Dagblad« sig at skrive, at Indlæget »vil forekomme selv den ukyndige Læser tendentiøs i sin Affattelse«. Bladet røber dermed, at det ikke er Læseren, men det selv, der er ukyndig i dette Spørgsmaal, men bringer dog kun delvis vor imødegaaende Artikel.

Ogsaa »Ekstrabladet« gør en Bemærkning om »denne ensidige Advarsel mod en enkelt Branche«, hvorimod »Aftenbladet« undlader at knytte personlige Kommentarer dertil, men bringer et Interview med Formanden for Urtekræmmerforeningen Herr Valdemar Jensen, hvis Udtalelser i Bladet refereres saaledes:

»— Det er dog den stiveste, jeg længe har hørt«, siger Formanden for Urtekræmmerforeningen, Amtsraadsformand Valdemar Jensen. »Den Konfekt er lige skrap nok. Vi har netop haft Bestyrelsesmøde, hvor vi har konstateret, at der indenfor vor Branche begynder at gøre sig en alvorlig Mangel paa Ekspedienter gældende.

— Handels- og Kontormedhjælperne mener jo det modsatte.

— Ja, men saa mener de det modsatte af Kendsgerningerne. Der har netop i de senere Aar været en manglende Tilgang af Lærlinge, og det bevirker, at det allerede nu er uhyre vanskeligt at faa en ordentlig Kommis.

— Faar Deres Lærlinge ingen forsvarlig Uddannelse?

— Kan der overhovedet tænkes en bedre Læreplads end vor Branche, hvor den unge Mand arbejder direkte under Principalen? Er det ikke langt at foretrække for Fabrikernes amerikaniserede Fabriksuddannelse? Nej! Jeg gentager, det er en skrap Konfekt, H. K. Forbundet opvarter med. Men det vil vi heller ikke finde os i. Saa snart vi har det omtalte Cirkulære i Hænde, vil vi fremsætte en Protest, der har Næb og Klør.

Der er heller ingen Mening i, slutter Herr Vald. Jensen, at Forbundet søger at tage Monopol paa Vejledning af Forældrene. Vor Forening har gennem mange Aar til enhver Tid stillet sig til Disposition med Raad og Vejledning baade for Forældrene og for de unge Mennesker, der stod overfor Valget af en Livsstilling. Og det vedbliver vi at gøre.«

Herr Valdemar Jensens frejdige Udtalelser har vi naturligvis imødegaaet, og iøvrigt synes han at have tabt Lysten til at beskæftige sig videre med Sagen. Den bebudede Protest »med Næb og Kløer« er i hvert Fald endnu 3 Uger efter ikke fremkommen. Det skyldes maaske, at man indenfor Principalernes Kreds har tabt Næse og Mund over vore Oplysninger.

Straks efter de fremsatte Udtalelser gav vor københavnske Afdeling Herr Valdemar Jensen Meddelelse om, at de Herrer Kolonialhandlere kunde faa al fornøden kvalificeret Assistance ved Henvendelse til Organisationen, en Meddelelse, som synes at forbløffe Herr Jensen, men som han forhaabentlig lægger sig bag Øret, før han atter vover sig ud med Udtalelser om Mangel paa Medhjælpere.

Iøvrigt har en Indsender, der betegner sig som ikke Medlem af vort Forbund, i »Aftenbladet« sluttet sig fuldstændig til vort Synspunkt og vor Advarsel til Forældrene.

Som Afslutning paa disse Betragtninger vil vi anføre følgende talende Udtalelser, hentet fra Grossisternes Blad »Børsen«, der for Tiden bringer en Artikelserie om »Funktionærspørgsmaalet«:

»— — det er saa godt som umuligt at opdrive unge Mænd, der vil i Handelslære. Aarsag: for usikre Fremtidsudsigter, da en Læretid i en Kolonialforretning eller paa et mindre Kontor ikke giver den Sikkerhed, som Forældrene og de unge selv mener, der ligger i en faglig Uddannelse ved et eller andet Haandværksfag — — —«

Og det tilføjes, at det, der afholder de unge — og især de dygtige unge — fra at søge ind i Funktionær-Fag og Erhverv, som Handelen og Kontorvirksomhed rummer, er:

1) for ensidig Uddannelse,
2) ingen retslige Kontraktforhold, der sikrer den fastsatte Uddannelses Art som indenfor andre Erhverv (her tager Forfatteren aabenbart fejl. Red.),
3) den stærkt begrænsede Adgang til selvstændig Etablering, og
4) begrænset Adgang til Avancement, navnlig for kontoruddannede.

Artiklen slutter saaledes:

»For at sikre den rigelige og velkvalificerede Tilgang af Ungdom til de maaske mest stabile Fag af samtlige — nemlig Handel og Kontor, er et af de første Emner, der maa tages op til en omhyggelig Behandling: Ungdommens Uddannelse, dens Adgang til Avancement og Selvstændighed, Kravene, som Principalerne maa stille i kvalitativ Henseende til Funktionærstandens Udøvere m. m.

Gør man ikke det, vil man i Løbet af 6—8 Aar opleve en faglig Proletarisering af Funktionærstanden — et Forhold, som hverken den dygtige Funktionær eller den forstaaende Principal kan være tjent med.«

Udtalelserne er rigtige, blot er Proletariseringen allerede en Kendsgerning, fordi Principalernes Forstaaelse er udeblevet.

Juleassistance

AF HARALD H. LUND

TIL SPURVENE stiller man et Neg ud. Jo, de skal da ogsaa vide, at det er Jul, og Menneskene, skal de ikke have et Neg? Jo, vist skal de det — kommer hid alle I arbejdsløse Spurve — her er Neget: Juleassistance! Manden, Familiefaderen, der har gaaet ledig paa Torvet i snart et helt Aar, øjner her sin store Chance; fjorten Dages Arbejde i det store Magasin. Chefen kaldte ham ind den første Dag, han begyndte Jobbet og holdt en kort speak: »Jeg siger det paa Forhaand, vi forlanger af vore Folk, at de hænger i, der maa ikke gaa Mennesker ud af Magasinet, før de har købt noget, har De forstaaet. Der er en Dags Opsigelse, det er De indforstaaet med, ikke?« Med et Buk forsvandt han ud til sin Disk — en Ed blev knust mellem Tænderne: »og det maa man lade sig byde — en Slave er man — Galejslave, Livegenskabet eksisterer endnu. Der er ikke noget at stille op, Kone og Børn, men havde man ikke det, saa vidste man nok, hvad man gjorde«. — Chefen er ikke af Naturen nogen Bøddel, det gør ham en Smule ondt, at han maa tale saadan til de Underordnede, men hvis ikke Julen giver en god Forretning, ja, saa faar han sit »Knald« til Nytaar. Han maa piske paa sine Hunde — Kreditorernes Ulve er efter ham — nærmere og nærmere kommer. Trætte, nervøse Mennesker slider for Føden fra Morgen til Aften, Angsten rider i deres Nerver, man har Fornemmelsen af, at der lurer mistænksomme Øjne alle Vegne, Mennesker, der vil én ondt, utilfredse Kunders Klage og Følgen: Vil De hente Deres Tilgodehavende ved Kassen. De skal ikke komme i Morgen. »Juleassistancen« stiller Kl. 7½ om Morgenen, og er først færdig med Dagens Arbejde, naar Klokken er 19, en halv Times Frokost, »men vi har ikke Tid til Kaffeslapperas om Eftermiddagen«. Kunderne maa ikke slippe fra én, for Guds Skyld, efter den genstridige. »Maa jeg ha' Lov til at vise Fruen«.

Som en Maar er man efter Byttet, Chefens Øjne følger Kampscenen — slipper han — eller holder han fast? — Byttet bli'r lammet, ført hen til Disken og ikke Tale om, at Konen slipper bort, før hun har købt for de 31 Kroner. Hvor det tager paa Nerverne, man skal sælge — sælge — sælge — Kasseapparatet er en Molok — før Klokkens glade Ding-ding har lydt, er man ikke tilfreds. De unge Ekspeditricer smiler deres mekaniske Smil: Fruen ønsker, siger de — men man tænker: Gud véd, hvad den tykke Madamme nu vil have én til at rive ned fra Hylderne. Op paa Stiger, ned ad Stiger — Kunderne staar tøjret til Disken med en usynlig Lasso om Halsen, Nysgerrigheden binder én til de mange Herligheder, der lokker bag Glasmontrerne. »Juleassistancen« faar alle de værste Tjanser — ingen skaaner ham, han er noget af det mest kujonerede, der findes, saa bare dæng ham til med Arbejde, du ikke selv gider udføre. Smilet skal sidde i Ansigtet, det forlanger Kunderne, hvis man et Øjeblik giver efter for sin Træthed, straks tror Folk, at man er gnaven eller utjenstvillig, derfor keep smiling til du segner.

»Sikke en dejlig Julestemning her er herinde«, siger en elegantklædt Dame, der gaar forbi Afdelingen. »Det er virkelig morsomt med det mekaniske Orkester, se, ham Klovnen, der trutter i Hornet dér«. Børnene klapper i Hænderne, storartet er det alt sammen.

»Juleassistancen« kan ikke finde Julestemningen nogen Steder, for ham er det hele en Dyrehavsbakke af Larm og Spektakel, Ordre, Reklamationer — gnavne Ansigter — Ekspeditricebleghed, Slæb og Slid. — —

Efter Lukketid er der Oprydningsarbejdet, Kasser og Æsker paa Plads og Nervøsiteten for Fejlregninger. Endelig slaar Frihedens Time — aah, hvor er det dejligt med den friske Luft, saa op paa Cyklen, hjem til Middagsmaden. Børnene er allerede kommet i Seng, de faar slet ikke set Far i denne Tid, den stakkels trætte Far. Mor fortalte Mormor, at han havde faaet Hul paa Fødderne af at gaa saa længe inde i den store Butik. De to Mennesker, Mand og Hustru, taler ikke mange Ord sammen ved Middagsbordet, stille bærer hun de tomme Tallerkener ud, han sidder lidt og hænger med Aftenavisen, stopper Piben og lægger den igen, mens han stryger sig over Panden.

»Har du husket at stille Vækkeuret? Tak, min Pige«.

Langsomt klæder han sig af inde i Sovekammeret, dødtræt og udaset hænger han Jakken paa Bøjlen.

Børnene sover trygt og godt, deres rolige Aandedræt fylder det lille Rum med en Lyd, der minder om Skovduers Kurren i grønne Træer. Pigen har sin Billedbog liggende paa Dynen, og Drengen ligger med sin Nissemand i Favnen. Og da smiler »Juleassistancen«, den trætte, lille Mand fra Hverdagens Slagmark.

Harald H. Lund.



Hun staar tøjret med en usynlig Lasso om Halsen!

Drømmen om et Eventyr.

Demonstrationsmøderne i København.

I en Tid, hvor den radikale og konservative Presse snakker om Funktionærspørgsmaalet og filosoferer over, paa hvilken Maade man udenom Organisationen kan slippe billigst om ved den Folkerejsning, der for Tiden foregaar blandt Handels- og Kontormedhjælperne, handler Organisationen, idet den samler Medhjælperne og rejser deres Krav til Gennemførelse ved kollektive Overenskomster.

At Trangen er til Stede, viser den Kendsgerning, at Københavns Afdeling har haft fuldt Hus til de to Propagandamøder, der allerede har været afholdt henholdsvis i Odd-Fellow Palæets store Sal og i Folkets Hus, Enghavevej, den 9. og 16. November. Og saa mange er gaaet forgæves til Møderne, at Afdelingen har maattet arrangere et nyt Møde den 8. December.

Paa begge Møderne bød Afdelingens Næstformand Georg Baunsgaard de store Forsamlinger Velkommen, hvorefter Gustav Pedersen gav en Redegørelse for de skandaløse lave Lønninger og daarlige Forhold, der hersker indenfor Faget.

Gustav Pedersen oplyste, at han havde kaldt sit Indlæg for et Forsøg paa at vække Handels- og Kontormedhjælperne af Illusioner, der kun er og aldrig kan blive andet end en Drøm. Hvis det ikke lykkes Organisationen at vække Faget, saa vil den blive vakt paa en ganske anden Maade, en Maade, der med fuld Føje kan betegnes som Brutalitet.

Eksemplerne herfor er lette at kontrollere. Prøv blot at besøge Kontrolstederne, hvor de uorganiserede Handels- og Kontormedhjælpere møder op. Der kan man træffe en Del af dem, der drømte om at naa frem til de store Stillinger eller til økonomisk Tryghed, og som nu med fuld Ret kan citere følgende Linjer i Seedorffs gribende Digt »Drivtang«:

> »Vi har spillet og har tabt det store Spil,
> som enhver — as told — kan vinde, hvis han vil,
> men endskønt vi vilde vinde
> og endskønt vi lod staa til,
> har vi altsaa ikke vundet i det Spil.«

Til Trods for, at Flertallet af Medhjælperne er af ganske samme Opfattelse som jeg, vil de — bortset fra dem, der har været paa Vej ned i den økonomiske Afgrund — lade den daglige Tilværelses mange Bekymringer og Vanskeligheder skyde dette stærke Billede i Baggrunden.

Selv om dette maaske ikke kan bebrejdes dem, naar man tager de mange grufulde Foreteelser i Betragtning, der finder Sted for Tiden, saa er det dog berettiget at raabe Varsko og gøre Medhjælperne opmærksomme paa, at de mange ødelagte Menneskeskæbner, som ofte ligger bag de Tal, der normalt kun læses som Statistik, giver hver eneste Handels- og Kontormedhjælper et særligt Ansvar og samtidig en særlig Forpligtelse til at betragte dette Problem paa samme Maade, som man betragter Ulykker indenfor sin egen Kreds.

Det er nemlig ofte et Tilfælde, at det var de andre og ikke du og jeg, der kom ind i den økonomiske Malstrøm, der ubarmhjertigt suger Een ned i det store trøstesløse Dyb.

Derimod er det ikke et Tilfælde, at de mange Overgreb, der tilsammen danner Fagets økonomiske Misère, kan finde Sted i et Omfang, der allerede for lang Tid siden burde have rejst en Storm over Landet. Trods de dyre Lærepenge skyldes det kun, at der findes et alt for stort Tal af Kolleger, der tror, at de skal afvente bedre Tider, før de handler. Af den Grund tror adskillige Arbejdsgivere, at Medhjælperne er tilfredse med de Vilkaar, der bydes dem, og de politiske Partier lader sig af samme ubegribelige Resignation forlede til at tro, at de kan vinde Proselytter indenfor Faget ved at tage Funktionærspørgsmaalet paa Programmet og give Løfter ud i Fremtiden, Løfter som næppe kan overholdes.

Gustav Pedersen paapegede derpaa, at Beskæftigelsesforholdene for Tiden er bedre end i de senere Aar, men trods dette faar Medhjælperne ingen Forbedring af deres Forhold. Vi er ganske vist, takket være Organisationens Agitation og Resultater, naaet saa vidt, at Medhjælperproblemet er paa Dagsordenen, og mange velmenende Mænd taler pænt om vor Stand, men det har absolut intet hjulpet. Nu har den konservative, tidligere Folketingsmand Bouet i Berl. Tid. skrevet en Artikel, som skrevet af Organisationen vilde blive betegnet som en Ophidselsesartikel, men hans Opfordringer til Principalerne om af fri Vilje at forbedre Forholdene, vil være lige saa spildte som alle tidligere Henvendelser.

Man behandler fortsat sine Medhjælpere skandaløst og er selv den agtede, ansete Medborger af det gode Selskab.

Gustav Pedersen nævnede her en Række Eksempler til Belysning af Forholdene i Faget.

I en Kontrakt mellem Frk. N. N., der har 5 Aars Uddannelse som Maskinskriverske, Stenograf og regnskabskyndig, og Akts. Geismars Væverier bestemmes, at hele hendes Flid skal ofres i Fabrikens Tjeneste. Hun skal arbejde i Fabrikens normale Arbejdstid — og arbejde over, naar dens Tarv kræver det. Hun forpligter sig til ikke at være Medlem af nogen Arbejderorganisation. Ved Sygdom kan hun afskediges med Varsel paa halv Tid. Der kræves Samvittighedsfuldhed og meget mere — til den svimlende Gage af 125 Kr. pr. Maaned.

I Slagteriernes Central, hvor den ene Chef er Oxfordmand, har Damerne en Arbejdstid paa 63 Timer om Ugen for Lønninger til 125—150 Kr. og enkelte paa 165 Kr. pr. Maaned. Det er fra 55 til 60 Øre i Timen.

Gennemsnitslønnen for 18,669 Kvinder i Industrien, opgivet af Arbejdsgiverforeningen, er 91 Øre. Man forstaar, at det virkelig er skandaløst lave Lønninger, der bydes Handels- og Kontormedhjælperne.

Hos Kolonialfirmaet Peter Koch, der har 14 Forretninger, har uddannede Mænd i Kolonialbranchen 130, 150 og 175 Kr. maanedlig for 63 Timers ugentlig Arbejdstid og ikke Betaling for Overarbejde. Det er 47 og 64 Øre i Timen for uddannet Personale eller under Halvdelen af, hvad 45,000 ufaglærte Arbejdere i Industrien har.

I Java-Brænderierne faar Eleverne 40—45 Kr. pr. Maaned, Ekspedienter 80—90 Kr.

Hos Blomsterhandler Carl Jørgensen, Vesterbrogade 106, er en gift Bogholder blevet aflønnet med 150 Kr. pr. Maaned og i den Grad blevet aandelig torteret, at det grænser til det utrolige, hvad han har taalt, fordi Angsten for Arbejdsløsheden sad ham i Blodet.

I Forsikrings-Aktieselskabet »Danske Lloyd« lønner man efter 3 Aars Læretid voksne Medhjælpere med 80 Kr. pr. Maaned det første Aar og 100 Kr. det andet, og derefter Stigning efter Direktionens Skøn til højst 200 Kr.

Disse skandaløse Forhold byder man Tusinder af Medhjælpere i en Periode efter flere Aars erhvervsmæssig Opgang og efter de mange advarende Røster, der har lydt imod at støde Medhjælperne ned i Proletariatet.

Har vore Arbejdsgivere med disse Forhold in mente nogen Ret til at blande sig ind i vor Organisationsform og om den er mere eller mindre politisk. Nej, her maa det være Medhjælperne selv, der bestemmer, hvorledes der skal tages fat for at ændre Forholdene.

Episoden: Lille Mand, hvad nu -- og Melodien, der blev væk, nærmer sig sin Afslutning. Den skal afløses af Handlingens Tid. Vi er stadig villig til Forhandling med Principalerne, men faar vi Haan og Spark, tager vi Kampen op.

Hvis man tror, vi kan knuses, henviser vi til, at vi gennem Modgang og Nederlag, trods Skuffelser, Vægelsind og Frafald og uanset løgnagtige og perfide Beskyldninger har gjort alle Spaadomme om Splittelse til Skamme og har vokset os stærkere, sundere og mere konsolideret, end nogensinde tidligere, ligesom vi kan paapege bedre Resultater Dag for Dag.

Vi staar da rustet til at tage fat paa Dagens brændende Spørgsmaal, at løfte vort Fags Lønniveau op paa et rimeligt Stade, men vi maa kræve, at hver Medhjælper gør sin Pligt, og den gaar ud paa at give Vilje og Tro til de Tusinder af Kolleger, der sidder resignerende i haabløs Venten.

Vi maa have Styrke til at naa frem til den Sejr, vi skal vinde, om vort Fag ikke skal ødelægges. Derfor maa de

Overgreb, der begaas mod vore Kolleger, blive Sporen, der hver Dag minder om Pligten til at samle Faget til det sidste afgørende Fremstød.

Bragende Bifald hilste Gustav Pedersens kraftige Tale, og derefter forevistes Filmen: »Den ny Gulliver«, der gjorde stor Lykke.

Georg Baunsgaard afsluttede begge Møderne med en kraftig Opfordring til Indmeldelse i Organisationen.

Næste Agitationsmøde afholdes Tirsdag den 8. December Kl. 20 i Folkets Hus, Enghavevej.

Nordisk Samarbejde.

(Sluttet.)

De skandinaviske Handelskursus.

Formanden meddelte, at man inden for Arbejdsudvalget havde behandlet Spørgsmaalet om en Genoptagelse af de skandinaviske Handelskursus, og man var enig om at foreslaa, at der afholdes et Kursus i 1937 i København med et Deltagerantal paa 25 fra hvert Land eksklusive Lederne.

Naar dette Kursus har været afholdt, tages Spørgsmaalet op til ny Behandling i Arbejdsudvalget.

Der førtes angaaende dette Forslag en livlig Diskussion, der sluttede med, at Komitéen vedtog Arbejdsudvalgets Forslag, idet man dog vedtog at overlade til det danske Forbund selv at afgøre, hvorvidt Kursuset skulde afholdes i København eller et andet Sted i Landet.

Internationale Meddelelser.

Formanden gav forskellige Oplysninger af international Art. Han oplyste, at Internationaler Bund der Privatangestelltens Medlemsantal udgjorde ca. 455,000.

Der bestaar nu 4 internationale Faggrupper. J. A. Lundgren er Formand for Bank-, Forsikrings- og Kontormedhjælper-Gruppen, og Harald Heie er Bestyrelsesmedlem i Handelsrejsende-Gruppen. Sidstnævnte Gruppe afholdt Møde i September 1936 i Prag.

Formanden gav forskellige Oplysninger om Internationaler Bund der Privatangestelltens Kongresser og Hovedbestyrelsesmøder, hvorefter han oplyste, at Den skandinaviske Komité's Bestræbelser paa at faa indvalgt en skandinavisk Repræsentant i Det internationale Arbejdsbureaus Medhjælperudvalg var kronedes med Held, idet J. A. Lundgren var valgt som Medlem heraf.

Der førtes iøvrigt om de internationale Forhold en indgaaende Diskussion, der sluttede med, at de faldne Udtalelser blev taget til Efterretning, ligesom Arbejdsudvalget fik Bemyndigelse til at beskæftige sig nærmere med de Spørgsmaal, der kan forekomme i Tiden mellem Komitémøderne.

De skandinaviske Arbejdsgiveres Stilling til Funktionærerne.

Formanden gav Oplysninger om de Begivenheder, der havde ført til, at det var lykkedes at komme i Forhandling med Arbejdsgiverforeningen i Danmark og med denne at afslutte Overenskomster for Kontormedhjælpere.

Som Følge af en Beslutning, som de skandinaviske Arbejdsgiverforeninger i Fællesskab havde truffet, havde det forud ikke været muligt at faa Arbejdsgiverforeningen med til Oprettelse af saadanne Overenskomster; men »Vølund«-Sagen i Danmark, der sluttede med en Højesteretsdom gaaende ud paa, at Medhjælperne som Medlemmer af De samvirkende Fagforbund havde Ret til at etablere Strejke, havde ført til en forandret Holdning fra Arbejdsgiverforeningens Side.

Som meddelt i det danske Forbunds Beretning, har dette ført til Afslutning af en Hovedoverenskomst og en Særoverenskomst med Arbejdsgiverforeningen og til Afslutning af en Række Lønoverenskomster.

J. A. Lundgren udtalte sin Tilfredshed med Sagens Udvikling og meddelte angaaende Forholdene i Sverige, at det kunde ventes, at Arbejdsgiverforeningen ogsaa dér vilde ændre sin Holdning overfor dette Spørgsmaal.

Nogle Vanskeligheder har Forbundet som Følge af de Grænselinier, der er herskende inden for Arbejdernes Landsorganisation, hvilket forhindrer Forbundet i i Øjeblikket at organisere Kontormedhjælperne inden for Industrien; men ogsaa paa dette Omraade mente Lundgren, at der var Sandsynlighed for at hidføre en Forandring.

I Diskussionen deltog iøvrigt Albert Raaen, Otto Friman og Formanden, hvis Udtalelser toges til Efterretning.

Fast Kontingent og Ændring af Navn.

Paa Forslag af Arbejdsudvalget vedtoges det fra 1. Januar 1937 at regne at indføre et fast Kontingent paa 5 Øre pr. Medlem pr. Aar, dog saaledes, at Mindstekontingentet er Kr. 250,00 aarlig. Kontingentet indbetales forskudsvis den 1. Januar.

Dernæst drøftedes det at ændre Komitéens Navn. Arbejdsudvalget havde fremsat et Forslag, og efter en kort Diskussion vedtoges det fremtidig at benytte Navnet: »Den nordiske Samarbejdskomité for Handels- og Kontormedhjælpere«.

Beskyttelseslovgivningen med Henblik paa Handels- og Kontormedhjælperne.

Formanden omtalte de Bestræbelser, der for Øjeblikket var fremme i flere Lande for at faa gennemført en særlig Lovgivning for Funktionærer. En saadan Lovgivning tilstræbes baade i Sverige, i Danmark og i Norge.

Efter Formandens Opfattelse var en saadan Udvikling ikke tilstræbelsesværdig. Det gjaldt om ikke at udskille Medhjælperne fra Arbejderne i social Henseende.

J. A. Lundgren redegjorde for Forholdene i Sverige, hvor en særlig Komité var nedsat for at udarbejde Forslag angaaende en Sær-Lovgivning for Medhjælperne. En saadan er gennemført angaaende Forhandlingsretten, hvorimod det næppe vil blive muligt at faa gennemført en almindelig social Særlovgivning.

Albert Raaen omtalte Forholdene i Norge og meddelte, at der inden for det radikale Venstreparti var Bestræbelser fremme paa atter at faa gennemført en Lov om Mindsteløn; men dette var Organisationen en bestemt Modstander af.

Efter Udtalelser af Gustav Pedersen og Julius Hansen toges Diskussionen til Efterretning.

Valgene.

Til Formand genvalgtes eenstemmigt Julius Hansen, til Kasserer Aksel Olsson og til Sekretær Harald Heie. Som Arbejdsudvalg valgtes foruden Julius Hansen, J. A. Lundgren, Albert Raaen og K. A. Fagerholm.

Det vedtoges at afholde næste Møde i Finland i 1938 i Forbindelse med det finske Forbunds Kongres og Komitéens 20 Aars Jubilæum.

Derefter takkede Formanden for Samværet og for Deltagelsen i Forhandlingerne, ligesom han takkede det svenske Forbund, fordi det velvilligt havde stillet Lokalerne til Raadighed, og for den udviste Gæstfrihed.

J. A. Lundgren takkede Julius Hansen for Ledelsen af Arbejdet og Mødet.

Mødet, der var blevet afbrudt Fredag Eftermiddag og genoptaget Lørdag Formiddag, sluttede Lørdag Kl. 13.

Buffisterne paa Storebæltsoverfarten.

I D. H. K. M. T. for 1. November meddelte vi, at der var varslet Strejke overfor Restauratør Carl Jensen, Storebæltsoverfarten, da Forhandlinger om Fornyelse af den opsagte Overenskomst ikke havde ført til Resultat. Dette gjaldt ligeledes Forbundet af Hotel- og Restaurationspersonale, Tjenerforbundet og Forbundet for faglært Køkkenpersonale.

Under de videre Forhandlinger er der imidlertid sket det, at der er opnaaet Enighed mellem vort Forbund og Forbundet af Hotel- og Restaurationspersonale om, at Buffisterne skal tilhøre sidstnævnte Forbund. Vi har derefter overflyttet vore Medlemmer, for hvem Forhandlingerne videreførtes af deres nye Forbund. Iøvrigt har Forhandlingerne ført til Enighed om en ny Overenskomst for de kontraherende Foreninger, der derefter har aflyst de varslede Strejker.





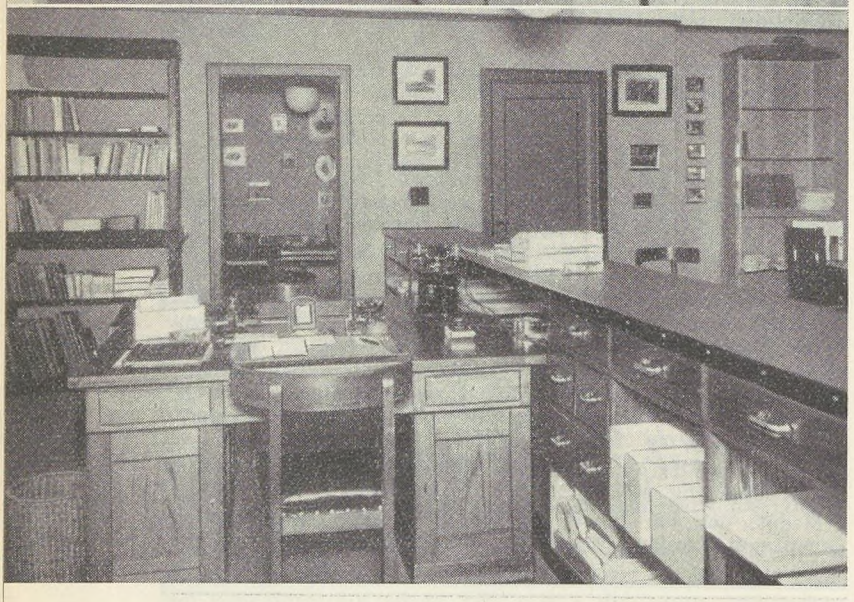

Vore Kontorer — Aarhus.

AARHUS AFDELING, der i en Aarrække har haft brugbare, men beskedne Lokaler i Amaliegade 14, har pr. Oktober Flyttedag ændret sit Domicil til Byens fornemste Strøg, nemlig Banegaardspladsen.

Her har »Demokraten« opført en hyper-moderne Ejendom, hvor Afdelingen har faaet sine Kontorer paa 2. Sal midt ud mod Banegaardspladsen. Afdelingen har her et meget stort Ekspeditionslokale samt 2 mindre, men dog rummelige Lokaler. I det ene har Formanden sit Kontor, og det andet er til Raadighed for Møder og Konferencer.

Paa Facaden har Afdelingen, som det ses paa Billedet, ladet opsætte Forbundets Bomærke, flankeret af Bogstaverne H. K., der ved Aften lyser de fra Banegaarden ankomne i Møde som Byens første Hilsen, ligesom de maner Byens Handels- og Kontormedhjælpere til at gøre deres Pligt. Bliv Medlem, eller skaf et nyt Medlem.

Afdelingen har udstyret Lokalerne smagfuldt og vil sikkert i de nye Omgivelser gaa en frugtbringende Periode i Møde.

Bort med Tugthusloven.

DEN FØRSTE HANDLING, Regeringen foretog sig efter Sejren ved Landstingsvalget, var at forelægge Forslag om Ophævelse af Tugthusloven, denne Klasselov, der ensidig vender sig imod Fagbevægelsen, og som er blevet benyttet til at lamme Fagforeningernes Aktionsevne.

Forslaget har naturligvis ført til, at Reaktionens Presse er geraadet udi Raseri, hvad man faar et levende Indtryk af ved at læse Aarhus Amtstidende for den 7. November. I en Artikel »Menneskejagten« giver Bladet Luft for al sin Gift og Galde imod Fagforeningerne. Hør blot Tonen i disse Linier:

»Tager man en Socialist-Avis, som er mere end otte Aar gammel, frem og lader Blikket løbe ned over Annoncespalterne, vil man finde det ene Tilfælde efter det andet, hvor navngivne Mænd sættes i Gabestokken, omtales med Sprogets mest nedsættende og foragtelige Vendinger, udsættes for mere eller mindre forblommede Trusler — altsammen fordi de paagældende havde tilladt sig at modtage tilbudt Arbejde uden at have spurgt Fagforeningen om Forlov, uden at have ansøgt om Optagelse. Annoncerne var som Regel underskrevet af en eller anden Fagforeningsleder, en selvbestaltet Menneskejæger. Thi hvad var vel denne Forfølgelse andet end Jagt paa Mennesker? For Dyrene gælder Fredningstider, men for Mennesker var der ikke Rist eller Ro noget Steds. Det blev ligefrem gjort til en solidarisk Arbejderpligt at forfølge og jage de ulykkelige, som tog Arbejde til den Betaling, der kunde opnaas uden om Fagforeningerne, hvis Prispolitik har drevet saa mange Tusinder ud i Ledighed. Ja, selvom Arbejdet var til Tariftakster, udeblev Forfølgelsen heller ikke.«

Der fortsættes i samme Toneart over to Spalter, og i Slutningen tales der om »Overgreb, som mere minder om Chicagos Banditter end om det besindige danske Folk«. —

Ja, saadan staar der virkelig i Bladet — og Tonen er den samme i hele den reaktionære Presse.

Men hvor er den falsk! Om nogen har Ret til at tale om Menneskejagt, da er det netop Arbejderbevægelsen og ikke mindst Fagforeningerne, hvis Talsmænd og Tillidsmænd gennem Aar blev forfulgt og jaget fra Arbejdsplads til Arbejdsplads af Arbejdsgiverne.

Og heller ikke Kvinder og Børn skaanedes — tværtimod regnede man koldt og kynisk med, at sultende Kvinders og Børns stumme Bøn om Brød skulde knække Rygraden, Viljen, Modet hos Faderen, som kæmpede sammen med sine Kammerater for anstændige Levevilkaar.

Og denne Menneskejagt nød alle Dage den reaktionære Presses Bevaagenhed. Tænk paa Højrebladet, der under Lockouten i 1899 krævede Arbejdernes Nederlag »komplet, afgørende og knusende« — her har vi i en Nøddeskal den saakaldte »borgerlige« Presses Holdning overfor de Arbejdere, som kæmpede for Anerkendelse af deres Menneskeværd og Borgerret.

Arbejderne rejste sig og har nu en ganske anden Stilling end før, takket være Organisationerne, Socialdemokratiet og den socialdemokratiske Presses Indsats.

Men endnu er der store Omraader, hvor Organisationstanken ikke er trængt igennem. Det gælder saaledes vort eget Fag, hvor Reaktionen med blind Fanatisme bekæmper Organiseringen af Fagets Udøvere. »Menneskejagt!«, skriger man, men naar Medhjælpernes Tillidsmænd og Fagets Pionerer paa det organisationsmæssige Omraade smides ud, med Aarsagen mere eller mindre aabenlyst udtalt, og naar den ene Grosserer eller Detailhandler i al Godvillighed ringer til den anden og fortæller, at den og den er en »farlig« Mand, eller forelægger Medhjælperne Kontrakter, der forbyder dem at organisere sig, hvad er saa det? Efter d'Herrers Opfattelse »Værn for Erhvervs- og Arbejdsfrihed«.

I denne Kamp har Lønarbejderne foruden deres faglige og politiske Organisation kun et Blad, der støtter dem og gaar i Breschen for dem, nemlig Social-Demokraten. De andre Blade angriber os eller ignorerer os i bedste Fald. Social-Demokraten er Arbejdernes Talerør og Vaaben i Kampen mod alle Anslag og Angreb, for Fremskridt og Reformer. Dette Vaaben bør vi styrke ved at tegne os som Abonnent. Gør det!

Lønarbejdet.

DET synes, som om Forbundets Medlemmer i større og større Grad faar Forstaaelse af Lønarbejdets Betydning. Dette har givet sig Udslag i, at flere og flere kommer til Organisationen med Ønsket om at faa Lønsag rejst overfor deres Firma.

Forbundet hilser dette med Tilfredshed. Der er ikke noget, vi hellere ser, end at Medlemmerne selv viser Interesse for at skaffe sig bedre Løn- og Arbejdsvilkaar. Vi benytter Anledningen til her at opfordre vore Medlemmer til at rejse nye Lønsager. Der findes Tusinder af Arbejdspladser, hvor Forbedringer er paakrævet — ja, hvor Forholdene er skandaløse. Det afhænger af vore Medlemmer paa disse Arbejdspladser, om Forandring skal ske. Forholdene og Udviklingen har vist Medhjælperne, at det er omsonst at vente paa, at Principalerne af sig selv skal give Medhjælperne de ønskede Forbedringer i Løn- og Arbejdsvilkaar.

Principalernes Tale om Medhjælperne som „betroede Medarbejdere", der vil blive paaskønnet efter Flid og Evne, og lignende Udtalelser, er noget, ingen forstandig Medhjælper længere tror paa. Tilliden til noget saadan er forlængst opgivet. Principalerne har haft Tid nok til at vise Medhjælperne, om saadan Tale var ærligt ment. Nu er det for sent. Medhjælperne forstaar nu, at det er dem selv og ingen andre, der ved Sammenhold i Organisationen skal skabe bedre Løn- og Arbejdsvilkaar inden for Faget. Kom derfor til Forbundet med Eders Krav, og lad os rejse dem overfor Principalerne. Det har vist sig Gang paa Gang, at det er den eneste Vej frem til faglige Resultater.

Af den sidste Tids Lønarbejde skal nævnes følgende:

Afsluttede Overenskomster.

Med Medlemmer af Arbejdsgiverforeningen følgende Firmaer:

Madsen & Wivel, København,
Grenaa Dampvæveri, Grenaa,
Petersen & Sørensen, Tobaksfirma, Horsens,
Danske Købmænds Handelsaktieselskabs Filial i Odense.

Iøvrigt er afsluttet Overenskomster med følgende:

Randers Arbejderforening (Butikspersonalet),
A/S Arbejdernes Fællesbageri, Esbjerg,
Arbejdernes kooperative Virksomheder, Esbjerg,
Fredericia Korsetfabrik v. Fr. Studstrup,
Ordrup Brugsforening (Københavns Afdl.),
A/S Zoologisk Have, Aalborg,
Tolstrup Brugsforening, Brønderslev,
Isenkræmmer H. P. Nielsen, Roskilde.

Med A/S C. I. Aggerbecks Sæbefabrik, Horsens, og A/S „Elektrolux", København, er der afsluttet Lønaftaler. For sidstnævnte Firma omfatter Aftalen kun Repræsentanternes Provision.

Med Niels Henriksens Koloniallagre, København, er der aftalt Tillæg til den løbende Overenskomst angaaende Sommerferien.

Med Firmaet John R. Hansons Stempelfabrik, København, er aftalt Tillæg til løbende Overenskomst angaaende Lærlingeløn.

Med Aalborg Kommune er aftalt Tillæg til løbende Overenskomst angaaende Forfremmelser.

Med Aalborg Rutebil-Station er aftalt Tillæg til løbende Overenskomst angaaende personlige Løntillæg.

Med Nørre-Sundby Kommune er aftalt Tillæg til løbende Overenskomt angaaende Forhøjelse af personlige Lønninger samt om Overenskomstens Løbetid.

Med A/S Den nye Forsamlingsbygning, Odense, er aftalt Tillæg til løbende Overenskomst angaaende Kioskdamens Procenter af Salget.

Med Husholdningsforeningen for statsansatte i Nyborg er aftalt Tillæg til løbende Overenskomst angaaende Forhøjelse af personlige Lønninger.

Nye Lønsager.

Der er givet Sanktion til Rejsning af nye Lønsager overfor:

Vangede og Omegns Brugsforening (Københavns Afdl.),
Ousager Brugsforening (Roskilde Afdl.),
Livsforsikringsselskabet „Dannebroge", København,
A/S Det danske Mælkekompagni, København,
Firmaet Lauritz Christiansen, København,
Firmaet Fisker & Nielsen, København,
Københavns Magistrats IV. Afdeling,
Firmaet Pedersen & Albrechtsen, Esbjerg,
Otto Rosengaards Koloniallager, Vordingborg.

Afsluttede faglige Uoverensstemmelser.

Forbundet har haft en Del faglige Uoverensstemmelser til Behandling, af hvilke følgende er afsluttede:

Fællesforeningen for Danmarks Brugsforeninger i Kolding, angaaende Tillæg til et Medlems Løn, en Medhjælpers Overflytning til vor Overenskomst og forskudt Arbejdstid i Kafferisteriet.
Falcks Redningskorps A/S, København, angaaende et Medlems Organisationsforhold.
Falcks Redningskorps A/S, Varde, angaaende et Medlems Arbejdstid.
Firmaet S. C. Sørensen, Randers, angaaende Arbejdstidens Overholdelse.
Restauratør Carl V. Jensen, Storebæltsoverfarten, angaaende et Medlems Tilgodehavende.

Nye Klubber.

Klubber er dannet af vore Medlemmer, ansatte i følgende Firmaer:

Margarinefabriken „Axa", Aalborg,
A/S I. M. Nielsen & Co., Odense,
Odense Broderifabrik,
Viborg Kommunekontor,
Siemens Elektricitets A/S, København,
F. D. B. i Sønderborg,
F. D. B. i Vemb pr. Holstebro og
Socialkontoret i Aarhus.

Samtlige Klubber er godkendt af Forbundet.

Endvidere er oprettet en Fællesklub for Klubber under Københavns Oplandskommuner, der ligeledes er godkendt af Forbundet.

Varslet Konflikt.

Da Ousager Brugsforening pr. Lejre (Sjælland), ikke har reageret overfor vore Henvendelser om Forhandling, har Forbundet set sig nødsaget til at varsle Strejke fra 1. December og blokere Brugsforeningen.

Det er derfor forbudt vore Medlemmer at søge eller tage Arbejde i Brugsforeningen før anden Meddelelse fremkommer her i Bladet eller i Dagspressen.

Hævet Konflikt.

Den løbende Konflikt overfor Fredericia Korsetfabrik, v. Fr. Studstrup er hævet. Firmaet har indmeldt sig i Dansk Textil Unions Principal Afdeling for Provinsen og omfattes dermed af Overenskomsten med denne.

Løbende Konflikter.

Med nedennævnte Firmaer har Forbundet fortsat løbende Konflikter:

Charlottenlund Koloniallager,
Greve Brugsforening,
H. E. Bonne, Studiestræde 14, København,
Hørve Brugsforening,
Allindelille Brugsforening pr. Store Merløse, Sjælland.

Det er vore Medlemmer forbudt at gaa i Arbejde de ovennævnte Steder, og vi opfordrer tillige Medlemmerne til at henlede andre interesseredes Opmærksomhed paa disse Firmaers Stilling til Organisationen.

Ved Pladsskifte.

»Medlemmerne bør, forinden nyt Engagement indgaas, rette Henvendelse til Formanden i den By, hvor Pladsen skal tiltrædes. Findes ingen Afdeling paa Pladsen, rettes Henvendelsen til Hovedkontoret.«

Som meddelt i sidste Nummer af Medlemsbladet arrangerer vort Forbund et

Storstilet Medhjælper-Landsstævne

i København i August 1937.

Stævnet, der arrangeres i Forbindelse med de københavnske Afdelingers 40 Aars Jubilæum, vil strække over 2—3 Dage i Begyndelsen af August Maaned 1937.

Gør Stævnet til en storslaaet Demonstration for vort Forbund ved allerede nu at agitere derfor. Nærmere Oplysninger om Stævneprogrammets Enkeltheder vil snarest blive meddelt.

Ro og Orden i Tyskland?

MAN hører stadig af de Rejsende, der har besøgt Tyskland, at der nu hersker Ro og Orden dernede, og at man, naar man spørger de tyske Borgere og Arbejdere om, hvorledes det gaar, stadig faar det Svar, at de er tilfredse.

Vi kan udmærket godt forestille os, at de Rejsende kun ser Ro og Orden og Tilfredshed. I Øjeblikket er der virkelig Ro i Tyskland, men det er ikke den Ro, som et tilfreds Folk viser, denne Ro er fremkaldt ved de drakoniske Straffemetoder, der anvendes overfor alle, der vover at fremkomme med et eneste kritisk Ord.

Mennesker, der kommer fra et frit demokratisk Land, kan overhovedet ikke forestille sig, hvorledes Tysklands store Folkemasse er holdt nede, saaledes at den ikke vover at give Udtryk for sin Utilfredshed, naar der spørges.

Alle dem, der her i Landet er begejstret for den Ro og Orden, der hersker i Tyskland, skulde snart faa en anden Opfattelse, dersom de skulde leve og arbejde dernede.

I intet Land, hvor der hersker blot den ringeste Grad af Frihed, vilde det f. Eks. være muligt at afspise en højkultiveret Arbejderklasse med saa lave Lønninger, som Tilfældet er i Tyskland. Paa den sidst afholdte Partidag i Nürnberg, som vi ikke her skal beskæftige os nærmere med, lod Føreren og Rigskansleren Hitler oplæse en Proklamation, hvoraf det tydeligt fremgaar, at store Dele af det tyske Folk i de kommende Aar skal paalægges endnu større Nød og Savn end tidligere.

I Proklamationen henvistes yderligere til, at man heller ikke i Fremtiden kunde regne med Lønforhøjelser. I denne Anledning maa det atter fremhæves, at Lønningerne i de sidste Aar næsten overalt er betydelig nedsat, og at de fleste nødvendige Levnedsmidler og Forbrugsartikler er steget 20—25 pCt. Ganske bortset fra, at Kvaliteten næsten i alle Tilfælde er forringet. Men dem, der kender til de tyske Forhold, ved ogsaa, at det store Flertal af tyske Arbejdere og Medhjælpere er i højeste Grad utilfreds, hvilket ogsaa i den senere Tid har vist sig ved enkelte Demonstrationer indenfor livsvigtige Virksomheder. I disse livsvigtige Virksomheder — det vil altsaa sige indenfor Vaabenindustrien — kan man ikke blot indespærre alle Arbejderne, fordi man behøver dem. Man nøjes for det meste med at anbringe dem, man mener er Ophavsmændene, i en Koncentrationslejr. At man her gaar fuldkommen planløst frem, hører med til det »autoritære« System.

Hvor stor er en tysk Arbejderfamilies Indtægt nu, og hvorledes ser dens Spiseseddel ud? Her kan vi henholde os til en saadan Autoritet som selveste Dr. Ley.

I Den tyske Arbejdsfronts officielle Tidsskrift »Arbeitertum« for 1. Oktober d. A. finder vi en Tale af Herr Ley. I denne Tale polemiserer Herr Ley mod Sovjet-Rusland og praler med de gunstige Forhold, hvorunder den tyske Arbejder lever. Et Sted hedder det ordret: »Den tyske Arbejders gennemsnitlige Ugeløn andrager Rm. 27,80«.

Gaar vi ud fra, at denne Angivelse er rigtig, maa vi ikke glemme, at der heri er indbefattet et betydeligt Antal uerstatteligt kvalificerede Specialarbejdere, der faar en langt højere Løn, og at den af Dr. Ley angivne Gennemsnitsløn paa Reichsmark 27,80 derfor i mange hundredetusinde Tilfælde ikke tilnærmelsesvis opnaas. Men selv med en Bruttoløn paa 27,80 Mk. pr. Uge bliver der efter Fradrag af de efter skandinaviske Forhold fuldkommen ubegribeligt høje Afgifter og Kontingenter selv i Henhold til Dr. Leys Opgaver, kun Reichsmark 11,08 tilbage pr. Uge for en Arbejderfamilies Ernæring.

Vi citerer her atter ordret efter Dr. Ley:

»Den tyske Arbejder kan for Mk. 11,08 pr. Uge købe følgende til sin ordentlige Ernæring:

2,0 kg	Rugbrød	à 0,30	RM.	— 0,60	RM.
0,4 »	Hvedebrød	» 0,65	»	— 0,26	»
3 Ltr.	Mælk	» 0,23	»	— 0,69	»
0,5 kg	Sukker	» 0,76	»	— 0,38	»
0,15 »	Ost	» 2,50	»	— 0,33	»
3,0 »	Kartofler	» 0,08	»	— 0,24	»
0,5 »	Fedt			1,20	»
1,0 »	Kød og Kødpølse			3,00	»
0,25 »	Fisk			0,25	»
2,0 »	Grøntsager			0,80	»
Kaffe, Te, Tobak, Frugt o. s. v.				3,00	»

Naar man læser denne Statistik, maa man ikke glemme, at de allerfleste Arbejdere ikke kun skal sørge for sig selv, men ogsaa for en Familie, og det vidner om Tilstandene i Det Tredie Rige, naar Herr Ley mener, at man med disse Kvanta kan ernære en Familie ordentligt i en hel Uge.

Det er ikke underligt, at man forgæves søger efter Smør i Herr Leys Spiseseddel, naar man i alle tyske Ministres Taler altid hører, at Kanoner er vigtigere end Smør.

Yderligere maa henvises til, at en stor Del af Fødemidlerne maaske i nogle Landdistrikter kan faas til de opgivne Priser, men bestemt ikke i Storbyerne.

Naar man ved alt dette, kan man godt forstaa, at det store Flertal af Arbejdere stadig maa tigge om Vinterhjælp for i det mindste at kunne ernære sig nogenlunde.

Atter og atter hører vi, at Lønforhøjelser ikke er mulige. Men en Stigning i Arbejdsgivernes Fortjeneste er overordentlig mulig for denne Regering, der kalder sig socialistisk. Selv den ensrettede Presse kan ikke mere undlade i al paabudt Beskedenhed at kritisere disse Kendsgerninger for at berolige Arbejderne. Saaledes offentliggør f. Eks. Berliner Lokalanzeiger i No. 195 for 14. August i Aar en Artikel »Den rigtige Kurs«, hvori Bladet henviser til, at Antallet af Arbejdere i mange Virksomheder — man kalder dem nu i Hitler-Tyskland for»Følget« — er steget i langt større Grad end det fremgaar af Lønudbetalingerne. Man taler derefter om de forøgede Dividender og fortsætter ordret:

»For Aktionæren er det i hvert Fald en Kendsgerning, at en Virksomhed til Trods for, at »Følget« er steget, selv naar denne Stigning er større end Stigningen i Omsætningen, ogsaa er gaaet frem, uden at man i det store hele har fulgt de gamle Grundregler for Rationaliseringen. Rent kursmæssigt set kan Aktionærerne ikke alene regne med en højere Dividende, men tillige med en kursmæssig Formuestigning, der ofte betyder en Fordobling i Forholdet til 1932. Man kan i hvert Fald med Rette paastaa, at Aktionærernes økonomiske Stilling, altsaa den ene Kategori af Deltagerne i en Virksomhed, er forholdsmæssig bedre end den enkeltes af »Følget«.«

Vi tror, at dette Vidnesbyrd er tilforladeligt, og det maa yderligere tilføjes, at Berliner Lokalanzeiger ganske ugenert stiller Virksomhedens ikke arbejdende Aktionærer paa samme Trin som det haardt arbejdende »Følge«.

Man maa heller ikke glemme stadig at henvise til, at der foruden de lave Lønninger, de høje Skatter og Forsikringspræmier, yderligere paalægges Arbejderne og Medhjælperne store Byrder ved Tvangsmedlemsskab i »Arbejdsfronten« og ved mange »frivillige« Ofre.

Hvor stor Tvangen er, naar der f. Eks. hverves til den tyske Arbejdsfront, fremgaar af en Tale, som Rigsorganisationslederen Dr. Ley holdt i Leipzig paa Den tyske Arbejdsfronts Møde. Han siger ordret:

»Den tyske Arbejdsfront (DAF) er Ekserserpladsen for den nationalsocialistiske Verdensanskuelse, og »Kraft durch Freude« er det Reglement, efter hvilket der ekserseres. Medlemsbidraget er ingen Forsikringspræmie, som man faar Bonus af, men et Bidrag for hvilket man kan hæve Skatte. Vi forlanger ikke Tvangsmedlemsskab. Det vil vi til enhver Tid fastholde, men vi haaber, ønsker og tror, at Virksomhederne udvælger sine Arbejdere i DAF, dvs. at ingen kan faa Arbejde i Tyskland, som ikke staar i DAF, da han dermed har afsløret sig som et asocialt Individ.«

Og hvorledes det staar til med de frivillige Ofre, skal vi kun anføre et Par Ord om, af en Tale, som Hitler holdt paa sidste Partidag i Nürnberg. Vi citerer fra »Deutsche Allgemeine Zeitung« for 16. September 1936 (Bladet udkommer i Berlin):

»Partiet skal endnu mere end tidligere drage Omsorg for Folkets ideelle Opdragelse. Det kommende Vinterarbejde vil være den første Lejlighed til i forstærket Grad at vidne om vor Fællesskabsaand. Det kan derfor ikke overlades til den enkelte at bestemme, om han vil eller ej, men han skal.«

Saaledes byder Landet med Ro og Orden og med den »lave Arbejdsløshed« dem, der er tvungne til at arbejde og leve i det.

Alt andet er Besmykkelse, som kun de tror paa, der ikke kender de sande Forhold.

Hvem længes efter dette Tysklands Ro og Orden?

Forbundets Hovedbestyrelse.

FORBUNDETS HOVEDBESTYRELSE afholdt ordinært Møde i København den 18.—20. Oktober. Fraværende paa Grund af Sygdom var Niels Nielsen, København, til hvem det vedtoges at sende en Hilsen.

Forretningsfører Julius Hansen bød Hovedbestyrelsen Velkommen til det første Møde efter Kongressen; en speciel Velkomsthilsen rettede han til de nyvalgte Medlemmer.

Efter at Forhandlingsprotokollerne var oplæst, aflagde Forretningsføreren Beretning om det administrative og faglige Arbejde i Beretningsperioden. Heraf fremgik, at Medlemsantallet fra 1. April til 30. September var steget med 1280, og at Medlemsantallet pr. Dato var 26,648. Hjælpefondens Medlemsantal var steget med 76 og udgjorde den 1. Oktober 2080. Der var afsluttet 16 nye Overenskomster, hvorved det samlede i Kraft værende Antal Overenskomster var 329. Desuden verserer 36 Lønsager. Der er oprettet 7 nye Klubber, hvorefter der findes 5 Landsklubber og 204 andre Klubber.

Af Hovedkassererens Beretning fremgik det, at der i April Kvartal er udbetalt Kr. 160,390,50 i vedtægtsmæssig Understøttelse af Arbejdsløshedskassen, Kr. 4472,90 i Rejsehjælp, Kr. 3386,65 i Skoleunderstøttelse, medens der samtidig gennem Skolerne er udbetalt 1876 Kr. til vore Medlemmer. Til konfliktberørte Medlemmer, Emigranter og andre er udbetalt Kr. 7605,30. Hjælpefonden har udbetalt Kr. 6575,25.

Forretningsføreren aflagde Beretning om Retshjælpens Virksomhed. Det var besluttet at anlægge 21 nye Retssager, medens 22 Sager var afsluttede. Af disse var 5 vundet, 11 forligt, 1 hævet og 5 tabt. I Erstatninger og Omkostninger var inddrevet ialt Kr. 1944,49.

Hovedkassereren forelagde Regnskabsoversigt og Status, og denne samt Revisionsprotokollen, der oplæstes, toges til Efterretning.

Paa Mødet behandledes iøvrigt en lang Række forskellige Spørgsmaal. Der blev truffet Beslutning om Administrationstilskud til Afdelinger med fast Administration, ligesom der foretoges en Omlægning af Rejsesekretærernes Distrikter, foranlediget af Robert Larsens Ansættelse.

I Henhold til den givne Bemyndigelse godkendte Hovedbestyrelsen den over Kongressen førte Protokol og de Dispositioner, der var foretaget med Henblik paa at føre Kongressens Beslutninger ud i Livet.

Der foretoges Valg af Medlemmer til De samvirkende Fagforbunds Repræsentantskab, af hvilket Julius Hansen som Forretningsudvalgsmedlem er selvsagt. Der valgtes følgende: Aksel Olsson, Viggo Pedersen, Gustav Pedersen, Henry Blach, Harald Heie, G. Baunsgaard, Jens Jensen, Aalborg, S. Chr. Sørensen, Horsens, Chr. Skjolding, Niels Jørgensen, Odense, Michael Nielsen, Aarhus, Johs. Jensen, Randers.

Paa Mødet drøftedes Ungdomsarbejdet og Agitationen, og det vedtoges i August 1937 at afholde et storstilet Landsstævne i København. Det vedtoges endvidere at afholde kommunalt Kursus paa H. K. Strandhus, Karlslunde.

Det vedtoges at yde Juleunderstøttelse af Reservefonden til de arbejdsløse Medlemmer, der ikke kunde oppebære saadan Understøttelse af Arbejdsløshedskassen, idet de dog maa have været Medlem i mindst 1 Aar og have været ledige og været afkontrollerede i mindst 18 Dage indenfor Tidsrummet 16. November—23. December.

Det vedtoges at indstille til De samvirkende Fagforbund, at Knud V. Jensen og Chr. Skjolding vælges som Medlemmer af Nævnet om Hovedoverenskomsten med Arbejdsgiverforeningen, at vælge Chr. Skjolding og Viggo Pedersen til Nævnet om Hovedoverenskomsten med Slagteriernes Arbejdsgiverforening samt at vælge Fr. Dalgaard og Julius Hansen til den permanente Voldgiftsret mellem Forbundet og Dansk Principalforening.

Endnu en Række Spørgsmaal behandledes og afgjordes.

Modtagne Bøger.

Hirschsprungs Handelshaandbog i ny Udgave.

Næppe nogen Sinde har Erhvervslivet herhjemme og i Udlandet gennemgaaet saa store Forandringer som i de sidste 5 Aar. Paa Udenrigshandelens, Pengemarkedets og Forretningsorganisationens Omraader er der sket større Forandringer, end man i det daglige tænker over. Det er derfor sikkert rigtigt af Hirschsprungs Forlag, at det i Stedet for at lappe paa sin kendte Handelshaandbog ved at trykke et nyt, ajourført Oplag, har udsendt en helt ny, fuldstændig omarbejdet Udgave af »Hirschsprungs Handelshaandbog«.

Af helt nye Afsnit i denne Udgave skal nævnes cand. polit. Aage V. Strøm Tejsens »Kontororganisation«, hvori man for første Gang herhjemme gennemgaar den moderne Forretnings Organisation, dens Kartoteksystemer for en effektiv Kontrol med Lageret, Kunder og Salgsresultater samt Arbejdets Fordeling, Personalekontrol, Lokalernes Indretning og Anvendelsen af de tekniske Hjælpemidler. Reklamechef E. Weilskow har udvidet sit fortrinlige Korrespondanceafsnit til ogsaa at omfatte den udenlandske Korrespondance. Kontorchef, cand. jur. E. Mørck har udarbejdet et omfattende Afsnit »Formularer«, hvori den juridisk korrekte Affattelse af Veksler, Pantebreve, Kontrakter, Opsigelser, Fuldmagter, retslige Anmeldelser etc. er medtaget. Lektor ved den handelsvidenskabelige Læreanstalt, Revisor H. C. Steen Hansen har udarbejdet en ypperlig Fremstilling af den moderne Revisionsteknik. Redaktionssekretær, cand. polit. Johs. Thorborg behandler klart og instruktivt vore Dages Penge-, Valuta- og Prisniveauproblemer, som der bekendt ikke er Mangel paa. Den handelsvidenskabelige Læreanstalts Bibliotekar Knud Larsen har forsynet Haandbogen med en omfattende Litteraturfortegnelse over den moderne Handelslitteratur. Endelig er samtlige Afsnit i Bogen fuldstændig omarbejdede, supplerede og moderniserede. Forlaget lancerer den nye Handelshaandbog, der — som den tidligere — ser Lyset under Redaktør Carl Thalbitzers kyndige Redaktion, med Slagordet »Vejen opad«.

For den unge, initiativrige Forretningsmand vil denne Bog sikkert være en uvurderlig Kilde til øget Kundskabstilegnelse. Men ogsaa for den ældre og erfarne Forretningsmand vil den være overordentlig nyttig, ikke mindst paa Grund af dens klare Systematisering og store leksikalske Afsnit (Vareleksikon, Fremmedordbog, Tabeller etc.), der hurtigt giver ham Svar paa alle de Spørgsmaal, han Dagen igennem stilles overfor. I Bestræbelserne for at højne den danske Handelsstands Kundskabsniveau og give den et godt og nyttigt Haandbogsmateriale, maa man hilse den nye Udgave af »Hirschsprungs Handelshaandbog« Velkommen.

Hvert Medlem sin Sangbog!

Køb Medhjælper-Sangbogen!

Pris 75 Øre indb. i bøjeligt Shirtingsbind.

Ønsk den i Julegave!

Resultatet i Oktober blev 493. — Godt, men ikke nok.

SOM vi begyndte Efteraarets store Agitationsfremstød, saaledes fortsætter vi. Medens Medlemstilgangen i September Maaned udgjorde 405 Nyindmeldelser, blev Tilgangen i Oktober Maaned 493. — Dette Tal vidner jo i høj Grad om, at vore flinke Agitatorer har taget godt fat, men desværre bliver vi nødsaget til at dryppe lidt Malurt i Bægeret. Vi har nemlig tidligere Aar i samme Maaned været oppe paa et Antal Nyindmeldelser af 554. —

De 493 Indmeldelser fordeler sig saaledes:

Københavns	220	Aalborg	9
Odense	37	Esbjerg	8
Aarhus	30	Slagelse	8
Næstved	14	Fredericia	7
Randers	13	Bornholm	6
Horsens	10	Grenaa	6
Kolding	10		

Derefter havde Afdelingerne Frederikshavn, Korsør, Roskilde, Skive, Thisted, Vejle og Viborg hver 5 Nyindmeldelser. Aabenraa, Fakse, Hobro, Nakskov, Odder, Skanderborg og Varde hver 4. Hillerød, Kalundborg, Nykøbing F., Ringsted, Silkeborg, Svendborg og Sønderborg hver 3 og 21 Afdelinger havde derunder. — Et smukt Arbejde er udført af Afdelingerne, men næste Gang kommer vi nu til at slaa vor egen Højderekord.

Juleunderstøttelse.

HOVEDKONTORET har til Afdelingerne udsendt Meddelelse om, at samtlige ledige (ogsaa syge og skolesøgende) Medlemmer, undtagen de, der endnu ikke har været Medlem og betalt Kontingent i 1 Aar, kan faa Juleunderstøttelse. Det er en uafviselig Betingelse for at faa Juleunderstøttelse, at Medlemmet har været ledig i mindst 18 Dage i Tiden 16. November til 23. December og er kontrolleret som saadan.

De Medlemmer, der opfylder ovenstaaende Betingelser, men som ikke opfylder Betingelserne for at faa udbetalt Juleunderstøttelse af Arbejdsløshedskassen, vil faa den udbetalt af Reservefonden.

Understøttelsen ydes med 21 Kr. til Forsørgere og 15 Kr. til Ikke-Forsørgere. Hjælpen vil ogsaa kunne ydes ledige, der deltager i de til Bekæmpelse af Ungdomsarbejdsløsheden iværksatte Ungdomsarbejder samt til skolesøgende, der modtager Hjælp af Arbejdsløshedsfonden. Desuden kan der ydes Juleunderstøttelse til Medlemmer, der er beskæftiget ved »Nødhjælpsarbejder«, d. v. s. Arbejder, der er iværksat af Kommunerne til Imødegaaelse af Arbejdsløsheden. Til Medlemmer paa Nødhjælpsarbejde udgør Juleunderstøttelsen 15 Kr. til Forsørgere og 10 Kr. til Ikke-Forsørgere.

Vor egen Lommebog 1937.

Handels- og Kontormedhjælpernes Lommebog for Aaret 1937 foreligger nu, og vi anbefaler vore Medlemmer at sikre sig denne lille praktiske Lommebog gennem Afdelingerne.

Lommebogen indeholder med sine over 300 Sider en Rigdom af Oplysninger, som alle Handels- og Kontormedhjælpere kan have den allerstørste Nytte af at have ved Haanden.

I Bogens første Afsnit findes Oplysninger om Forbundets faglige Virksomhed, om Forbundets Ungdomsarbejde, praktiske Oplysninger om Forbundet, Arbejdsløshedskassen, Fortsættelseskassen, Hjælpefonden og forskellige andre Institutioner, Lukkeloven, statistiske Tabeller og endelig Adressefortegnelse over samtlige Afdelinger.

I Bogens andet Afsnit findes Kassebog, forskellige Taksttabeller, Vejafstande, Folkemængden, Tændingstider, Radio-Bølgelængder, Rentetabeller og iøvrigt alle saadanne Oplysninger, som det er rart at have paa sig. Desuden er der naturligvis en Agenda med Plads til Noteringer og Regnskab.

Lommebogen fremtræder i sit sædvanlige smukke Udstyr, i Vestelommeformat, indbundet i et blødt, bøjeligt Skindbind med Guldtryk. Bogens Køber, der har Chancen for at erhverve næste Aars Lommebog helt gratis, tilmed forsynet med eget Navn i Guld, er endvidere gratis færdselsforsikret for Kr. 500,00. Endelig er der i Bogen et Billede af Forbundets Stifter Axel Gundel, efter Fotografi taget under Gundels Ophold i Danmark i Sommer.

Prisen paa Lommebogen er kun Kr. 1,75 og er derfor saa billig i Anskaffelse, at enhver organiseret Medhjælper bør sikre sig et Eksemplar. De fleste Kolleger — saavel kvindelige som mandlige — anskaffer sig alligevel hvert Aar en Lommekalender, der jo er uundværlig. Hvorfor saa ikke lige saa godt købe vor egen, der foruden det almindelige Kalenderstof indeholder netop det Stof, som den organiserede Medhjælper har Brug for i det daglige Liv.

Undervisning.

Den internationale Højskole i Helsingør

begyndte sin Vinterskole den 3. November med ca. 80 Elever, hvoraf ca. en Fjerdedel er Udlændinge af 9 forskellige Nationaliteter. Skolen har Plads til endnu 30 Elever. Arbejdsløse Handels- og Kontormedhjælpere har Adgang til at faa Skoleopholdet fuldt betalt gennem Arbejdsløshedsfonden. Der undervises i Sprog, Stenografi, Dansk, Regning, Samfundsfag m. m. ved engelske, tyske og danske Lærere. Nye Elever optages, saalænge Plads forefindes, indtil 3. Januar. Skolen optager baade Mænd og Kvinder.

Fra Afdelingerne.

Faaborg. Afdelingen afholdt 3. Oktober Generalforsamling. Formanden og Kassereren aflagde Beretninger, som godkendtes. Derefter valgtes Salmberg Hansen ved Akklamation til Formand. Til Suppleant til Bestyrelsen valgtes Formanden for Ungdomsgruppen, Frk. Alice Jørgensen. Holger Petersen genvalgtes til Revisor. Under »Eventuelt« diskuteredes Formen for den kommende Vinteragitation.

Frederikssund. Ordinær Generalforsamling afholdtes 4. November paa Hotel »Dannebrog«. Johs. Nielsen, Amtsstuen, valgtes til Dirigent. Formanden K. Larsen aflagde Beretning om Afdelingsarbejdet og Kongressen. Beretningen godkendtes. Kassereren oplæste Regnskabet, som godkendtes. Til Formand valgtes Chr. Jørgensen, Brugsforeningen, da K. Larsen ikke ønskede Genvalg. Til Bestyrelsen nyvalgtes Chr. Madsen, Slagteriet. Endvidere vedtoges det med 15 Stemmer mod 2 at indmelde Afdelingen i Fællesorganisationen. Alfr. Andersen.

Grenaa. 29. Oktober afholdtes en velbesøgt Generalforsamling paa Hotel »Skandinavien«. Til Dirigent valgtes enstemmigt Forretningsfører Zacho Børgesen. Sekretæren Ejnar Pedersen oplæste Forhandlingsbogen. I Tilknytning hertil aflagde Formanden Frede Dahlin en fyldestgørende Beretning for det forløbne Halvaar. Overenskomst var oprettet med Byens største Virksomhed, Grenaa Dampvæveri A/S, og det var vedtaget at afholde et Skilteskrivningskursus i Vinterens Løb. Desuden aflagde Formanden Beretning fra Kongressen. Kassereren Peter Buhl oplæste derefter det reviderede Regnskab. Saavel Forhandlingsbog som Beretning og Regnskab godkendtes. Til Kasserer genvalgtes Peter Buhl med Akklamation. Som Bestyrelsesmedlemmer genvalgtes ligeledes med Akklamation Aksel H. Hansen og Sigurd Larsen. Høeg-Bahnsen og Sv. Aa. Jensen valgtes til Suppleanter. Under Evt. diskuteredes Opkrævningen af Kontingent, og Aksel H. Hansen anbefalede den socialdemokratiske Presse, hvorefter Dirigenten sluttede den vellykkede Generalforsamling med Tak for god Ro og Orden, idet han samtidig henstillede til Medlemmerne at agitere for Indmeldelse i H. K.

Hjørring. Ordinær Generalforsamling afholdtes den 27. Oktober paa »du Nord«. Til Dirigent valgtes Aksel Petersen. Formandens Beretning godkendtes enstemmigt. Arbejdsløshedskassens Regnskab godkendtes ligeledes enstemmigt. Formanden H. Hein genvalgtes med Akklamation. De afgaaende Bestyrelsesmedlemmer Carl Hansen og Tage Dahl gen-

valgtes uden Afstemning. Som Suppleanter valgtes Henning Andersen og Jørgen Larsen. Dirigenten henstillede til Medlemmerne at søge at skaffe større Tilslutning til Generalforsamlingerne. Efter Udbringelsen af et Leve for H. K. sluttede Generalforsamlingen.

Langeland. 12. November afholdtes Generalforsamling paa Hotel Langeland. Til Dirigent valgtes Einar Nielsen, hvorefter Formanden aflagde Beretning og Regnskab for Arbejdsløshedskassen for Halvaaret April—Oktober. Der er udbetalt ordinær Understøttelse samt Rejsehjælp til Beløb Kr. 1858,65 samt af Hjælpefonden Kr. 94,50. Kassebeholdningen var paa Kr. 661,01 og den samlede Formue Kr. 2268,50. Formanden omtalte det arrangerede Kursus i Skilteskrivning, som starter med 14 Elever, samt et Agitationsmøde i Ærøskøbing, som desværre ikke havde større Deltagelse. Saavel Regnskab som Beretning godkendtes eenstemmigt. C. Mejlsgaard samt Sv. Aa. Nicolajsen og H. Puggaard genvalgtes henholdsvis som Formand og Bestyrelsesmedlemmer. Til Revisor nyvalgtes Manufakturmedhjælper Jørgen Jensen fra Londonmagasinet.

Maribo. 11. Novbr. afholdtes ordinær Generalforsamling paa Hotel »Dana«. Til Dirigent valgtes Evald Nielsen, hvorefter Formanden Oskar Johansson aflagde Beretning, som tillige med Regnskabet blev godkendt. I Bestyrelsen blev indvalgt Peter Eisensøe og H. E. Hansen i Stedet for Gunner Nielsen og Hugo Boesen, som ikke ønskede Genvalg. Til Suppleanter valgtes Svend Hansen og Gunner Nielsen. Iøvrigt blev Formanden og Kassereren genvalgt. Paa Generalforsamlingen blev det vedtaget at afholde Fastelavnsfest paa Hotel »Dana« Lørdag den 6. Februar 1937. Program og nærmere Omtale vil fremkomme senere.

Nakskov. Generalforsamling afholdtes den 27. Oktbr. i Forsamlingsbygningen. Til Dirigent valgtes Socialinspektør Alb. Nielsen. Formanden aflagde Beretning for det forløbne Halvaar, af hvilket det fremgik, at Medlemstallet var steget med 20. Beretningen godkendtes enstemmigt. Formanden aflagde ligeledes Beretning fra Kongressen, hvilken toges til Efterretning. Kassereren oplæste det reviderede Regnskab, der udviste et Driftsoverskud paa Kr. 219,15, og en Formue paa Kr. 3424,02. Regnskabet godkendtes enstemmigt. Dirigenten fremsatte Forslag om at yde Formanden et aarligt Vederlag paa Kr. 200,00, hvilket vedtoges. Til Formand genvalgtes Carl Hansen. Til Bestyrelsen genvalgtes Svend Jensen og Anders Kragh. Suppleanter Aksel Poulsen og Chr. Ringsing. Til Revisor nyvalgtes J. Ferup. Suppleant Chr. Hansen. Repræsentanter til Forsamlingsbygningen blev Sture Johansen, R. N. Christensen, Aksel Poulsen og K. Sørensen genvalgtes. Jenry Pedersen nyvalgtes. Som Repræsentant til Fællesbageriet genvalgtes Johs. Johansen med Anders Kragh som Suppleant. Arbejdsløshedskassens Regnskab godkendtes. Til Slut omtalte Formanden Agitationen og opfordrede kraftigt Medlemmerne til at tage aktiv Del i denne. Generalforsamlingen sluttede med et kraftigt Leve H. K.

Nyborg. Afdelingen holdt den 14. Oktbr. i Højskoleforeningens Lokaler en godt besøgt Generalforsamling. Til Dirigent valgtes Steensborg. Formanden, Axel E. Jensen, aflagde Beretning over det forløbne Halvaar. Afdelingens Medlemstal er 116 og Forbundets 26219. Omtalte Afdelingens Økonomi, der stadig er fin. Arbejdsløsheden har været 5 pCt. og er stadig faldende. Beretningen godkendtes uden Diskussion enstemmigt. Kassereren, L. Th. Jelsing, fremlagde det reviderede Regnskab, der ligeledes godkendtes uden Diskussion. Formanden aflagde derefter Beretning fra Forbundets Kongres. Til ny Formand i Stedet for Axel Jensen, der er gaaet over til andet Erhverv, valgtes L. Th. Jelsing med Akklamation. Til Kasserer valgtes Aage Nielsen enstemmigt, og til Bestyrelsen genvalgtes Per Søndberg Hansen og nyvalgtes Helge Hansen med Kate Jelsing og Thormod Hansen som Suppleanter. Til Revisor genvalgtes Jens Beck med O. Jepsen som Suppleant. Som Repræsentanter til Fællesbageriet genvalgtes Jelsing og Aage Nielsen med Ingv. Larsen og Søndberg Hansen som Suppleanter. Ingvard Larsen aflagde Beretning om Ungdomsgruppens Arbejde. Med et Leve for H. K. sluttede den velbesøgte Generalforsamling. Efter Generalforsamlingen afholdtes fælles Kaffebord, ved hvilket der herskede en fornøjelig og kammeratlig Tone, ligesom flere af Deltagerne bragte den afgaaede Formand en Tak for den Tid, han havde staaet i Spidsen for Nyborg Afdeling.

Nykøbing M. 28. Oktober afholdtes Generalforsamling i Arbejdernes Forsamlingsbygning. Til Dirigent valgtes Anders Olesen. Sekretæren A. K. Jørgensen oplæste Protokollen, som godkendtes. Formanden aflagde Beretning omhandlende Afdelingens Arbejde og Beretning fra Kongressen. Omtalte Forbundets store Fremgang i den sidste Kongresperiode fra ca. 16,000 til nu 26,000 samt de forskellige Resolutioner og Lovændringer, der var fremkommet paa den sidste Kongres. Beretningen godkendtes uden Diskussion. Derefter oplæste Kassereren Marius Sørensen Regnskabet, der balancerede med Kr. 1481,66. Formue pr. 30. Sept. 1936: Kr. 539,70. Regnskabet godkendtes. Formanden B. O. Lauridsen genvalgtes, og til Bestyrelsen genvalgtes Anders Olsen, A. K. Jørgensen og nyvalgtes Kommis N. Dalsgaard. Til Repræsentanter i Forsamlingsbygningen: B. O. Lauridsen, Mar. Sørensen og N. Dalsgaard. Til Repræsentanter for Morsø Social-Demokrat: B. O. Lauridsen, Otto Thomsen og Anders Olsen.

Odder. Afdelingen afholdt Generalforsamling den 28. Oktbr. paa Hotel Phønix. Chr. Jacobsen valgtes til Dirigent. Sekretæren oplæste Forhandlingsbogen, og Formanden aflagde Beretning om Afdelingens Arbejde i det forløbne Halvaar. Kassereren oplæste Regnskabet, der enstemmigt godkendtes. Aage Jensen blev genvalgt som Formand. Genvalgt til Bestyrelsen blev Niels Rasmussen og nyvalgt blev Chr. Jacobsen og Ingemann Brønnum. Under Eventuelt meddelte Formanden, at han fra flere unge Medlemmer havde faaet Henvendelse om Oprettelse af en Ungdomsgruppe. Bestyrelsen havde talt sammen om det og mente ikke, at det var umuligt, at Tanken kunde realiseres, da der i Odder er beskæftiget mange Handels- og Kontorlærlinge. Det vedtoges at indkaldte til stiftende Generalforsamling i Ungdomsgruppen Onsdag den 4. November Kl. 8½ paa Hotel Phønix.

Odense. Juletræsfesten for Medlemmernes Børn afholdes **1. Juledag, Fredag den 25. Decbr. Kl. 18.** Der serveres Chokolade for Børnene og forevises en Film. Pris Kr. 2,00 pr. Familie. Fremmede Børn Kr. 1,50. Bal for Voksne fra Kl. 22. — **Nytaarsfesten** med verdenskendte Artister afholdes **Nytaarsaften, Torsdag den 31. Decbr.** — Kl. 19: Diner: Skildpaddesuppe — Tout Paris — Poulard m. Trøffelsovs og br. Kartofler, Kompot og Salat — Bombe a la 1937. Pris Kr. 3,50 med gratis Adgang til den øvrige Fest. — Kl. 21: Bal — Artister — Overraskelser. Det haster! Bestil Bord nu!!! — Begge Fester afholdes i »Hako«, Klingenberg 15. Festudvalget.

Randers. Generalforsamling afholdtes den 27. Oktober paa Forsamlingsbygningen »Jylland«. Til Dirigent valgtes Els. Nielsen. Formanden aflagde Beretning. Det fremgik af denne, at man i Halvaaret havde afsluttet Overenskomster med Firmaet S. C. Sørensen og Randers Arbejderforening, der var anlagt 2 Retssager og afsluttet 3. Medlemsantallet pr. 30. Sept. var 743. Efter at flere Medlemmer havde haft Ordet, godkendtes Beretningen enst. Afdelingens Regnskab for Halvaaret fremlagdes, det salderede med Kr. 8793,52 og udviste en Kassebeholdning pr. 30. Sept. paa Kr. 2835,52. Arbejdsløshedskassens Regnskab viste, at der var indgaaet i Kontingent Kr. 8771,00, udbetalt i ordinær Understøttelse Kr. 11,411,10, i kommunal Hjælp er udbetalt Kr. 10,500,00 i Halvaaret. I Kontingent til Hjælpefonden er indgaaet Kr. 677,00 og udbetalt Kr. 389,25 i Understøttelse. Regnskabet godkendtes. Formanden aflagde Beretning fra Kongressen og omtalte de vigtigste Bestemmelser og Lovændringer. Til Formand genvalgtes Johs. Jensen med Akklamation. Til Bestyrelsen genvalgtes Palmer Larsen, Jens Nielsen og Svend Rasmussen med Gunnar Mollerup, Jens Bech og Harry Friis som Suppleanter. Forbundets faglige Sekretær Viggo Pedersen var til Stede og gav forskellige Oplysninger om Forbundets faglige Arbejde. 125.

Silkeborg. 12. Oktober afholdtes Generalforsamling paa Højskolehotellet. Vagn Christiansen valgtes til Dirigent. Sekretæren, A. Svendsen, oplæste Forhandlingsprotokollen, hvorefter Formanden aflagde en kort Beretning om Afdelingens og Forbundets Arbejde i det forløbne Halvaar, ligesom han aflagde Beretning vedrørende Kongressen. Efter et Par supplerende Bemærkninger fra Rejsesekretær Johs. Jensen, godkendtes saavel Protokol som Beretning enstemmigt. Kassereren, Martin Lund, oplæste det reviderede Regnskab, der godkendtes enstemmigt. Formanden, Vilh. Hertz, genvalgtes med Akklamation. De øvrige Valg blev ligeledes Genvalg af A. Svendsen og Reinholt Nielsen, samt af Frk. S. Leth som Revisor. Under Eventuelt, omtalte Vagn Christiansen, Ungdomsgruppens Arbejde for den nærmeste Tid, hvorom Program vil blive udsendt. Efter Generalforsamlingen konstituerede Bestyrelsen sig med Martin Lund som Næstformand og A. Svendsen som Sekretær.

Skive. Ordinær Generalforsamling afholdtes 26. Okt. Kl. 8½ i Haandværkerforeningen. Der var mødt 30 Medlemmer. Til Dirigent valgtes Jens Chr. Jensen. Formanden bød Velkommen og meddelte i sin Beretning, at en ny Overenskomst nu var oprettet med F. D. B. med en Forbedring af det specielle Tillæg. En Retssag, Forbundet havde ført for et Medlem, havde medført, at han tildømtes 110 Kr. og 14 Dages Opsigelsesfrist. Pr. 1. Novbr. skal der vælges nye Medlemmer ved Sø- og Handelsretten i Skive. Afdelingen har indstillet og valgt

Bag Pult og Disk.

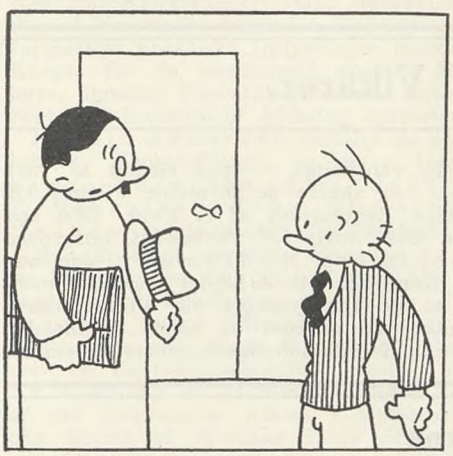

— Undskyld — træffer jeg Kontorchefen?

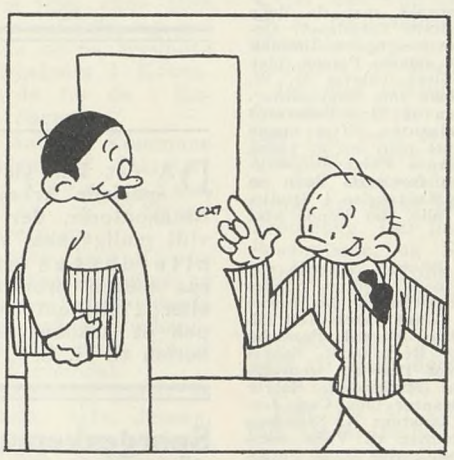

— Et Øjeblik, Herr!!

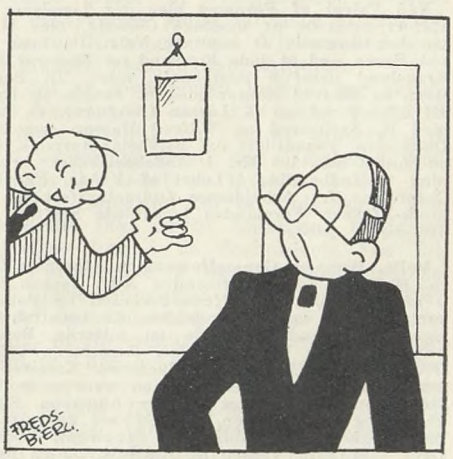

— Undskyld, Herr Kontorchef, var det fra i Gaar, De var bortrejst, eller begynder vi først i Dag?

som Nr. 1 Knud Nielsen, Fællesforeningens Manufakturafdeling og som Nr. 2 Werner Hansen, Gammelgaards Dampmølle. Kassereren Werner Hansen aflagde Beretning om Regnskabet, der ball. med Kr. 10,553,14. Afdelingen har nu 336 Medlemmer, en Fremgang paa 13. Saavel Formandens Beretning, Kassererens Regnskab og Beretningen fra Kongressen godkendtes. Til Formand valgtes enstemmigt Joh. Budtz. Til Bestyrelsen genvalgtes Carl Edward Madsen og nyvalgtes Svend Aage Rasmussen. Til 1. Suppl. Ejnar Jensen, til 2. Suppl. Fuglsang. Til Revisor genvalgtes Hegnet Petersen og til Revisor-Suppleant Aage Møller. Man besluttede at afholde Klubaftener hver anden Onsdag, naar man fandt det belejligt. Flere Medlemmer foreslog Oprettelse af en Overenskomst, hvorom der udspandt sig en livlig Forhandling. Andre foreslog et Udhængsskab ophængt paa et centralt Sted til Foreningsmeddelelser. Endelig foresloges et Stenografikursus oprettet foruden det Lakskriftkursus, H. K. nu afholder. Otto L. Sørensen, Sekr.

Skelskør. Afdelingen afholdt ord. halvaarlig Generalforsamling den 18. Novbr. paa Hotel »Postgaarden«. Harald K. Jensen valgtes til Dirigent. Beretning og Regnskab godkendtes begge. Til Bestyrelsen genvalgtes Harry Michaelsen og Robert Petersen og til Revisor genvalgtes Poul Andersen. Det vedtoges efter en kort Diskussion enstemmigt at indmelde sig i Fællesorganisationen og endvidere at overdrage til Bestyrelsen at arrangere en Fest i Anledning af Afdelingens 20-aarige Bestaaen den 30. Januar 1937. Harald K. Jensen foreslog at indmelde Afdelingen i »De unges Grænseværn«, og ogsaa dette blev vedtaget. Gunnar Højfeldt, Sekr.

Struer. 22. Oktbr. afholdtes halvaarlig Generalforsamling under stor Tilslutning. Til Dirigent valgtes G. A. M. Christensen. Formanden aflagde Beretning for det forløbne Halvaar. Omtalte de forskellige Overenskomster med Kommunen, Slagteriet og Brugsforeningen. Formanden aflagde endvidere Beretning om sin Deltagelse i Kongressen. Kassereren fremlagde det reviderede Regnskab, som balancerede med Kr. 2381,62. Beretning og Regnskab godkendtes enstemmigt. Formanden genvalgtes med Akklamation, og til Bestyrelsen genvalgtes M. L. Sørensen. Som Suppleanter valgtes Kontorist G. A. M. Christensen og Kommis O. Andersen. Man drøftede forskellige lokale og faglige Opgaver, og ved et fælles Kaffebord opfordrede Formanden til kraftig Agitation og takkede de mange Medlemmer, der var mødt.

Svendborg. 3. Nov. afholdtes ord. halvaarlig Generalforsamling paa Forsamlingsbygn. Poul Zukunft Hansen valgtes til Dir. Derefter aflagde Formanden Beretning for det forløbne Halvaar og omtalte herunder Forsamlingsbygningens Fuldendelse samt Oprettelse af Afdelingens Kontor. Der var i Sommerens Løb oprettet en Del nye Lønoverenskomster, og der forhandles om andre. Endelig aflagde Formanden Beretning fra Kongressen. Efter at enkelte Medlemmer havde haft Ordet, blev Beretningen enstemmigt godkendt. Kassereren aflagde derefter Regnskabet, der godkendtes uden Debat. Til Kasserer genvalgtes Erik Christensen enstemmigt. Til Bestyrelsen genvalgtes Svend Petersen og nyvalgtes Svend Rasmussen i Stedet for Peter Aage Jørgensen, der ikke ønskede Genvalg. Suppleanter blev Frode Schlander og Kaj Olsen Clausen. Til Revisor genvalgtes Poul Zukunft Hansen med Erland Jensen som Suppleant. Svend Petersen, Sekr.

Thisted. Den 23. Okt. afholdtes ordinær halvaarlig Generalforsamling. Til Dirigent valgtes Lindorff Larsen. I sin Beretning gav Formanden en Del Oplysninger fra Kongressen. Oscar Søndergaard er i Halvaaret bortrejst, og i hans Sted er Holger Johansen indtraadt i Bestyrelsen. Afdelingen har faaet oprettet Overenskomst med Arbejderforeningen, hvorved der opnaaedes nogle Forbedringer. Formanden Chr. Pedersen genvalgtes, og til Bestyrelsen genvalgtes Jens Pedersen. Som Suppleanter valgtes Henry Thomsen og Henry Kjær. Aage Kjær genvalgtes som Revisor og Leo Andersen som Suppleant. Som Repræsentanter til Fællesorganisationen foruden Bestyrelsen valgtes Henry Thomsen, Martin Pedersen, Aage Kjær, Henry Mathiassen, Knud Christiansen. J. P.

Varde. 22. Oktober afholdtes ordinær Generalforsamling i Haandværkerforeningen. Wilfred Hansen valgtes til Dirigent. Formanden W. Ravn aflagde Halvaarsberetning. Oplyste, at det nu var lykkedes at faa oprettet den første Overenskomst her i Byen med Uddeleren i Varde og Omegns Brugsforening. Afdelingens Medlemstal er siden den 1. April d. A. steget med 6 Medlemmer, saa den bestaar nu af 76 Medlemmer. Med Hensyn til G. Larsens Nedlæggelse af sit Mandat i Anledning af Kongresvalget, bad Formanden Generalforsamlingen afgøre, hvorvidt Bestyrelsen havde handlet rigtigt i ikke at kende den afholdte Generalforsamling ugyldig og indkalde til en ny. Formandens Beretning blev derefter — efter en længere Drøftelse, hvori deltog Kragelund, Kreilgaard, Larsen og Ravn — eenstemmigt godkendt. Kassereren L. P. Kragelund aflagde Beretning om Regnskaberne, der enstemmigt godkendtes. Kassereren aflagde ligeledes Beretning fra Kongressen.

Ved Valget af Formand blev der foreslaaet Genvalg, men da Ravn afgjort nægtede at modtage Genvalg, blev G. Larsen foreslaaet. Ogsaa han nægtede at modtage Valg. Da man ikke saa anden Løsning paa Sagen end at lade Formand og Kasserer blive samme Person, blev Kragelund derefter enstemmig valgt. Til Bestyrelsen valgtes G. W. Ravn og Wilfred Hansen med E. Jensen og Engebæk som Suppleanter. Til Revisor valgtes G. Larsen (Revisorer: G. Larsen og Elna Pedersen) med B. Kreilgaard og Wilfred Hansen som Suppleanter. Efter nogen Diskussion, væsentligst om Beløbets Størrelse, enedes man om at tegne en Andel paa 100 Kr. i Andelsselskabet Arbejdernes Forsamlingsbygning til Indbetaling i Løbet af 4 Aar. Endvidere forelagde Ravn en Opfordring fra Arbejdernes Oplysningsforbund om Deltagelse i Studiekreds-Aftener. Formanden henstillede kraftigt, at alle, der kunde afse Tid dertil, deltog.

Vejle. Ordinær Generalforsamling afholdtes 26. Oktober. Tilstede var ca. 60 Medlemmer. Formanden Alfr. Jensen indledede med at mindes 2 afdøde Kolleger, Hoffman-Sørensen og Peter Kristensen, der begge var omkomne ved Motorulykker. Kontorist J. W. Wadt valgtes til Dirigent. Formanden aflagde en udførlig Beretning, hvortil Rosendal knyttede nogle Bemærkninger. Kassereren oplæste Regnskabet. Saavel Beretning som Regnskab godkendtes. Kasserer Hans Petersen genvalgtes enstemmigt. Til Bestyrelsen genvalgtes Hans Markussen, Holger Mortensen og nyvalgtes William Andersen. Suppleanter blev Carl Jørgensen og Villy Hansen. Som Revisor genvalgtes Assistent A. Svendsen med Bogholder G. Allin som Suppleant. Kontrahenter til Vejle Soc.-Dem. blev Alfr. Jensen og Rosendal og til Fællesbageriet Hans Petersen. Under Eventuelt aflagde Formanden en kort Beretning fra Kongressen. Kassereren oplæste Regnskaberne for Arbejdsløshedskassen og Fortsættelseskassen, og begge toges til Efterretning.

DANSK DOMMER- OG POLITIKONTORISTFORENING

Agitationen.

FORENINGEN er nu i fuld Gang med at udsende Opfordring til samtlige uorganiserede Kolleger i Statens Tjeneste om at tilslutte sig Organisationen. Denne Agitation omfatter saaledes alle de Kontormedhjælpere, der er ansat i Statens Tjeneste, men som ikke er Tjenestemænd, idet Foreningen har sat sig til Opgave at samle disse, saaledes at de fremtidig danner een Sammenslutning under H. K.

Det er nemlig i Virkeligheden det eneste rigtige, at alle vi Kolleger, der har samme Arbejdsgiver og samme faglige Interesser, slutter os sammen for paa bedst mulige Maade at varetage disse Interesser, saaledes at vi ikke risikerer at komme til at modarbejde og eventuelt skade hinanden. Jo flere der staar sammen, jo bedre bliver man hørt, derom kan vist ingen Tvivl være, og derfor vil Foreningen ved den forhaabentlig snart dannede Sammenslutning søge at skabe de bedste Betingelser for, at det maa lykkes os ikke alene at bevare vore nu væsentlig forbedrede Kaar, men ogsaa og navnlig ved fortsat ihærdigt Arbejde at faa disse bragt helt og fuldt i Overensstemmelse med det Arbejde, vi udfører for Staten.

Hertil kræves imidlertid, at de, for hvem vi arbejder, til Gengæld yder os deres Støtte ved at gøre vor Organisation saa stærk som mulig. Og tro endelig ikke, at Organisationen, fordi den een Gang har hjulpet et Faatal af organiserede Kontormedhjælpere til bedre Levevilkaar, hvorved samtidig alle de uorganiserede Medhjælpere indenfor samme Gruppe opnaaede de samme Forbedringer, vedblivende vil gøre et saadant Arbejde uden nævneværdig Støtte fra de paagældende Medhjælpere selv, hvilket vi anstændigvis heller ikke kan modtage.

Nej, vi har nu faaet et godt Grundlag at arbejde videre paa, og vi har derfor alle Pligt til at sørge for, at dette Arbejde ikke gaar i Staa, fordi Kollegerne vedblivende i alt for stort Tal staar uden for Organisationen. Vi maa derfor med alle Midler forhindre, at der paa vore Kontorer findes uorganiserede Kontormedhjælpere. Gør dem, der endnu er det, begribeligt, at de ved ikke at efterkomme Foreningens Opfordring til dem om at opfylde deres kollegiale Pligt ikke alene sætter Kammeratskabet over Styr — hvad der jo kun bliver værst for dem selv — men tillige ved deres Adfærd skaber Mulighed for, at det nu opnaaede Resultat efterhaanden atter reduceres til at blive lig Nul.

Skub derfor ikke Agitationsarbejdet fra Jer som noget ubehageligt, men tag Del i det straks, for saa længe der findes uorganiserede Kolleger, er dette Arbejde akkurat lige saa nødvendigt som det daglige Arbejde paa Kontoret, og Foreningen venter, at alle dens Medlemmer vil gøre deres Pligt.

Nu, da I véd, at enhver uorganiseret Kollega er blevet opfordret til at indmelde sig, saa sørg for, at dette ogsaa sker.

H. C. Olsen.

Vikarer.

DA det har vist sig vanskeligt — paa Grund af vort specielle Arbejde — at skaffe de fornødne Vikarer til Retskontorer, der ifølge Regulativet af 8. Febr. 1936 saa vidt muligt skal søge disse anvist af Forbundet, opfordres alle dettes arbejdsløse Medlemmer, der har saa megen praktisk Kendskab til Arbejdet paa Dommer- eller Politikontorer, at de kan paatage sig Vikartjeneste paa et saadant Kontor, til snarest at sende Meddelelse herom til H. C. Olsen, Kriminaldommerkontoret, Roskilde.

Spørgeskemaerne

angaaende Normeringen bedes omgaaende indsendt i besvaret Stand.

KOMMUNAL KONTORMEDHJÆLPER TIDENDE

Nr. 13. Redigeret af Alfr. Jensen, Aarhus. 1936.

Bestyrelsesmøde i Fællesklubben.

BESTYRELSEN for Kommunale Kontorfunktionærers Fællesklub afholdt Søndag den 1. November Kl. 10 Form. Møde paa Forbundets Hovedkontor i København. Bestyrelsen var mødt fuldtallig, og desuden var til Stede Forretningsfører Julius Hansen og Sekretærerne Viggo Pedersen og Michael Nielsen.

Formanden, Vilh. Jacobsen, Aarhus, bød Velkommen og aflagde Beretning over det sidst forløbne Aars Virksomhed. Medlemsantallet er i Aarets Løb steget i Provinsen med 118 og i København med 248 og udgør nu ialt 2135. I Provinsen fordeler Medlemmerne sig over 78 Kommuner. Kommunale Klubber er oprettet i 34 Byer, og i en Del Byer, hvor Medlemsantallet berettiger dertil, vil der nu blive gjort Forsøg paa at faa Klub oprettet.

Om Overenskomstarbejdet bragte Formanden Oplysning ved at gennemgaa Forløbet af de med de forskellige Kommunalbestyrelser førte Forhandlinger. Ændringer i Overenskomsterne er saaledes gennemført bl. a. i Helsingør, Fredericia, Silkeborg, Nykøbing F. og Slagelse. Man havde i de nævnte Byer opnaaet en Del ret betydelige Lønforbedringer og i nogle af Byerne Nedsættelse af Arbejdstiden og Forbedring af Avancementsforholdene. Med Hobro, Bogense, Vordingborg og Struer er oprettet nye Overenskomster. Endvidere er der i Herning, Esbjerg, Aalborg, Nr. Tranders og Aarhus opnaaet en Række Forbedringer af Lønforholdene for visse Grupper af Medhjælperne. Endelig omtalte Formanden de med Københavns Kommune oprettede nye Overenskomster og et Par her verserende Sager angaaende Valg af Tillidsmand og angaaende Kommunens Anvendelse af Kontorelever.

Det kommunale Kursus i Karlslunde havde i Aar haft Rekordbesøg (99 Deltagere fra 49 Kommuner), og Kursuset havde i Aar mere end nogensinde været anlagt paa praktisk Arbejde med de behandlede Emner. Endvidere omtalte Formanden det i Aar for første Gang afholdte 4-Dages Kursus for de ved Københavns Kommune beskæftigede Kolleger, samt den i Aalborg med megen Energi gennemførte Foredrags- og Studiekredsvirksomhed.

I Debatten om Beretningen deltog N. Skade, København, der bl. a. berørte Tillidsmandsspørgsmaalet i København og endvidere oplyste, at der i København i indeværende Aar er oprettet 6 Studiekredse for de ved Kommunen beskæftigede Kolleger. Viggo Hougaard, Holbæk, meddelte, at en Foredrags- og Studiekredsvirksomhed som den i Aalborg gennemførte ogsaa agtes paabegyndt i Holbæk, og omtalte forskellige Forhold, som vil blive aktuelle ved den eventuelle Oprettelse af et kommunalt Fakultet.

Forretningsfører Julius Hansen fastslog, at en eventuel Universitetsundervisning sandsynligvis ikke vilde gøre den af Forbundet begyndte Undervisning overflødig, og gav forskellige praktiske Oplysninger angaaende de paabegyndte Kursus for de kommunalt ansatte Medhjælpere i København, ligesom Forretningsføreren redegjorde for de i Københavns kommunale Afdeling verserende Sager.

Harald Andersen omtalte de med Aalborg Kommune løbende Forhandlinger, og efter Udtalelser af Sekretær Viggo Pedersen, Alfr. Jensen, Formanden, P. Mikkelsen, Johs. Christiansen og Viggo Hougaard godkendtes Formandens Beretning.

Man drøftede derefter Planerne for næste Aars Kursus og herunder en Del Emner, som det fandtes ønskeligt at tage op til Behandling ved dette. Formanden lovede at tage de faldne Udtalelser i Betragtning ved de Forhandlinger, som skal finde Sted med Købstadforeningen, Kæmner- og Skatteinspektørforeningerne og Forbundet.

I Anledning af, at Fællesklubbens Sekretær og Redaktør af det kommunale Afsnit i Medlemsbladet, Alfr. Jensen, paa Grund af Ændring i sin Stillings Karakter ønskede at nedlægge de nævnte Hverv, foresloges det, at Redaktørhvervet overdrages Viggo Hougaard, Holbæk, medens Sekretærposten overtages af Michael Nielsen, Aarhus. Dette vedtoges, hvorefter Formanden bød den nye Redaktør Velkommen til dette Arbejde og takkede den afgaaende for Samarbejdet i de forløbne Aar. Alfr. Jensen takkede til alle Sider for loyalt Samarbejde og godt Kammeratskab, og Forretningsføreren gjorde i hjertelige Ord Gengæld.

Formanden takkede Forbundets Repræsentanter for den Interesse, der altid blev lagt for Dagen ved Behandlingen af de kom. Sager, hvorefter Mødet hævedes. Sekr.

Lidt for smart!

DER ER til nogle af vore Kolleger rettet Henvendelse fra forskellige Næringsdrivende i Anledning af den paagaaende Tegning af Annoncer, som for Tiden foretages af Agenter for Kommunalt Tjenestemandsforbunds Medlemsblad »Dansk Kommunaltidende«, idet man hævder, at den anvendte Form for Tegning af Annoncer ikke er offentligt ansatte Tjenestemænd værdig.

Naar man erfarer, at de paagældende Agenter hjemsøger mindre Næringsdrivende ogsaa i det store Antal af Byer, hvor Tjenestemandsforbundet kun har faa eller ingen Medlemmer, og hvor en Annonce i Bladet altsaa maa anses for at være værdiløs for de paagældende, maa det for de fagligt organiserede Kolleger være berettiget, hvor der gives Anledning dertil, at tage Afstand fra denne Annoncevirksomhed og indberette særlig graverende Tilfælde for Forbundet.

Bladet skilter med at være »Medlemsblad for kommunale Tjenestemænd«, hvilket sprogligt set ikke kan benægtes. Men dette berettiger ikke de smarte Annonceagenter til at optræde, som om samtlige kommunale Tjenestemænd var Læsere af Bladet, og allermindst i Byer, hvor Tjenestemandsforbundet ingen Medlemmer har. Det omtalte Forbund vil jo nok henvise til, at Annonceringen er bortforpagtet, men dermed kan dets Ledelse naturligvis ikke frasige sig Ansvaret. Ledelsen ved jo, at der f. Eks. i Aarhus ikke er nogen Afdeling af Tjenestemandsforbundet, og maa altsaa være indforstaaet med, at en Annonceserie for ca. 20 derværende Smaahandlendes Vedkommende er optaget under urigtige Forudsætninger — hvilket flere af de paagældende forøvrigt allerede har paapeget ved deres Henvendelser til vore Kolleger.

Til Medlemmerne!

SOM den opmærksomme Læser af ovenstaaende Referat af Fællesklubbens Bestyrelses Møde vil have bemærket, afslutter jeg med dette Nummer min Virksomhed som Redaktør af Medlemsbladets »kommunale Afsnit«.

Jeg maa tilstaa, at det er med nogen Vemod, jeg skilles fra dette Hverv, hvis Varetagelse vel ikke altid er faldet lige let, men som i intet Øjeblik har været uinteressant. Bidraget hertil har i væsentlig Grad den Omstændighed, at den Virksomhed, hvortil Bladet er knyttet, i den forløbne Aarrække har været Genstand for en vedvarende støt Fremgang. Der har saaledes ikke været Anledning til nogen Pessimisme, og Skuffelser kun i de forholdsvis faa Tilfælde, hvor Kollegers Forstaaelse af den faglige Organiserings Betydning imod Forventning har svigtet. Og Skuffelser af denne Art overvindes temmelig let, naar man nærer den sikre Overbevisning, at de endnu svigtende før eller senere vil vinde deres Plads i den eneste Organisation, der har Vilje og Evne til at varetage deres og deres Stands Interesser.

Idet jeg til Afsked takker Kollegerne Landet over for det stedse loyale Samarbejde, udtaler jeg mine bedste Ønsker for vort Forbund og vor Fællesklubs Fremtid.

Alfr. Jensen.

· MEDHJÆLPER-UNGDOMMEN ·

Nr. 13. Redigeret af **Henry Gran**, København. **1936.**

Ekstraarbejde i Julemaaneden.

Efter Starten af vort Vinterarbejde blandt Medhjælperungdommen at dømme, ser det ud til, saaledes som vi havde al Grund til at haabe, at Vinterarbejdet, efter en vellykket Sommersæson, nu er under en stadig udviklende og omsiggribende Udfoldelse. Man kommer i de fleste Ungdomsgrupper mere og mere ind paa de faste Mødeaftener — een eller flere, alt efter Forholdene — maanedligt. Allerede indtil nu har Grupperne haft et anseligt Antal Arrangements, saavel Møder med Foredrag, Ture til Fods, pr. Tog, pr. Rutebil, Besøg paa Virksomheder osv. Alt i alt en paaskønnelsesværdig Virksomhed, som ogsaa Medlemmerne skønner paa ikke alene ved at vise deres Tilstedeværelse, men den Stemning, der hersker paa Møderne og ved



Ogsaa om Vinteren drager vi ud i Naturen.

Udflugterne — kammeratlig og organisationsbegejstret — er et talende Bevis derfor.

Jo, vore Ungdomsgrupper er ved at blive det egentlige Samlingssted for Fagets Ungdom.

De unge Kammerater, der endnu ikke har deltaget i Ungdomsgruppens Virksomhed, snyder sig selv for nogle interessante og begivenhedsrige Timer i gode Kollegers Samvær.

Vi staar nu atter i Julemaaneden, hvor der i hvert Fald i sidste Halvdel af Maaneden kan være visse praktiske Vanskeligheder med at samle Kollegerne grundet paa den forøgede Travlhed i Forretningerne. Men i Tiden indtil da, ja, ogsaa i de ledige Stunder, der kan blive under Juletravlheden, gør vi hver især et Stykke Arbejde for at gøre vore unge Standsfæller, der endnu ikke har aflagt et Besøg i Ungdomsgruppen, opmærksomme paa, hvad hun eller han dermed forsømmer, saaledes at vi, naar det nye Aar indtræffer og dermed vore Gruppers Virksomhed paany for Alvor lægger ud, ser mange nye Ansigter i vor Midte. — Skal vi være enige om at tage d e t Ekstraarbejde i Julemaaneden.

Fra Ungdomsgrupperne

Aalborg. Søndag den 6. Decbr. afholder Ungdomsgruppen stor Efteraarsfest paa Odd-Fellow Palæet, hvortil alle Medlemmer af Afdelingen er indbudt, ligesom Randers Ungdomsgruppe er inviteret. Der bliver ca. 2 Timers Underholdning med Revy og Optræden, der efter Bal til Kl. ??. Stort Orkester. Pris for Deltagelse Kr. 1,25. Billetter kan købes paa Kontoret og hos Gruppens Bestyrelse. Man paatænker i nærmeste Fremtid at arrangere et Besøg paa en stor Aalborg Virksomhed. — Nærmere Oplysninger vil blive udsendt.

Aarhus. Søndag den 6. Decbr. aflægger Ungdomsgruppen Besøg paa Telefonstationen. — Mødested: Søndergade 4—6 Kl. 10.

BREVAFTEN!

Aarhus Ungdomsgruppe afholder Brevaften Onsdag den 9. December Kl. 21. — Kammerater! Send os en Hilsen.

Horsens. Fredag den 4. Decbr. Kl. 20,30 afholder Ungdomsgruppen Lotteriaften paa »Munchs Hotel«. Paa Grund af Juletravlheden maa vi nøjes med at samles een Gang i December, men i Januar tager vi fat igen. Programmet for Ungdomsgruppens Møder og Arrangementer er altid bekendtgjort i Medlemsbladet. — Ungdomsgruppen afholdt Generalforsamling den 23. Oktober. Ungdomslederen aflagde Beretning og omtalte herunder Sommervirksomheden. Til alle Gruppens Foranstaltninger har der været god Tilslutning. Lederen omtalte ligeledes det vellykkede Ungdomsstævne i Silkeborg. Beretningen godkendtes enstemmigt. Planen for Vinterens Arbejde blev forelagt og godkendtes. Til Bestyrelsen genvalgtes R. Kjærsgaard, og nyvalgt blev Herman Hansen og Kaj Josephsen. Ungdomsgruppelederen takkede Inger Rasmussen, der udtraadte af Bestyrelsen, for hendes store Arbejde og Interesse for Ungdomsgruppen. — Efter Generalforsamlingen var der Spørgetime med Emnet: Forbundets og Arbejdsløshedskassens Vedtægter. — Ungdomsgruppen afholdt den 15. November sin 6-aarige Stiftelsesfest, hvori deltog 125, heriblandt 26 Kolleger fra Aarhus. Ungdomsgruppelederen bød Velkommen. Festtalen holdtes af Hans Jensen, Aarhus, ligesom Afdelingens Formand Svend Aage Christensen talte for Ungdomsgruppen. Flere telegrafiske Lykønskninger indløb. Underholdningen besørgedes af Inger Rasmussen, Herman Hansen og Villy Knudsen. Iøvrigt bestod Programmet af fælles Kaffebord og Bal, og det blev en i alle Henseender vellykket Fest paa Gruppens Stiftelsesdag. — Med fornyet Kraft gaar vi til Arbejdet for fortsat Fremgang i det kommende Aar.

København. Program for Ungdomsgruppen i December: **Tirsdag den 1. Decbr.:** Fremvisning af Medhjælperfilmen »Tidens Krav«. Tag en uorganiseret Kollega med. — **Onsdag den 2. Decbr.:** Klubaften. — **Søndag den 6. Decbr.:** Vi deltager i Lærlingesekretariatets store Agitationssammenkomst i »Nora Bio« Kl. 13. — **Tirsdag den 8. Decbr.:** Vi deltager i Afdelingens store Propagandamøde i »Folkets Hus«, Enghavevej 40. Agitér for dette Møde blandt uorganiserede Kolleger. — **Onsdag den 9. Decbr.:** Klubaften. Salg af Billetter til Solhvervsfesten. — **Søndag den 13. Decbr.:** Stor Solhvervsfest i »Empiresalen«, Blegdamsvej 26, Kl. 20. Af Programmet fremhæves: Musik — Sang — Prolog — Solhvervstale — Underholdning og Bal til Kl. 2. Billetter a 1 Kr. (Baltegn incl.) faas paa Kontoret og i Ungdomshjemmet Mødeaftenerne. — **Lørdag den 26. Decbr.** (Anden Juledag): Traditionen tro, afholder vi ogsaa i Aar Juleturen til Søllerød. Mødested Kl. 9 under Uhret i Hovedbanegaardens Afgangshal.

Selv om det er Aarets travleste Maaned for vore Butiksfolk, forventer vi alligevel stor Tilslutning til vore Arrangementer.

B e s t y r e l s e n.

Nakskov. Onsdag den 2. Decbr. Kl. 21: Foredrag med Lysbilleder ved Stationsleder Svendsen, Falcks Redningskorps. — **Onsdag den 9. Decbr.:** Klubaften. — **Onsdag den 6. Januar 1937** Kl. 21: Foredrag ved Pastor Folkvard. Emne: Færøerne. Agitér for Tilslutning til Ungdomsgruppens Møder.

Odense. Onsdag den 9. Decbr. Kl. 21,15 afholder Ungdomsgruppen Foredragsaften om Dansk Arbejde og Danske Varer. Efter Foredraget Filmsfremvisning.

Randers. Den 13. Novbr. afholdt Ungdomsgruppen Generalforsamling. Tilslutningen var god, og Formanden aflagde Beretning for Sommervirksomheden. Week-end-Turene havde haft god Tilslutning, ialt 187 Medlemmer havde deltaget i 21 Ture. I det hele taget havde der for Ungdomsgruppens forskellige Foranstaltninger været stor Interesse. Beretningen godkendtes enstemmigt. Til Bestyrelsen genvalgtes Carl J. Nielsen og nyvalgt blev Grete Hansen og Poul Jensen. Derefter omtalte Formanden Agitationen og gav en Del praktiske Oplysninger.

Roskilde. Onsdag den 9. December: Klubaften, Erling Dinesen indleder om Emnet: Tvungen Arbejdspligt. — **Fredag den 11. Decbr.:** Studiekredsmøde i Kontorets Lokaler. Grundet paa Juletravlheden afholdes ikke flere Møder i December Maaned.

Den 23. Oktober afholdtes Generalforsamling. — Af Ungdomsgruppelederens Beretning fremgik det, at Sommerarbejdet havde været præget af endnu større Interesse end nogensinde før. Alle de mange udendørs Foranstaltninger havde samlet ualmindelig stor Tilslutning. Nyvalgt til Bestyrelsen blev Arne Petersen. Ungdomsgruppen har paabegyndt en Studiekreds »Danmark for Folket«. Endvidere afholdes fast Klubaften hver Onsdag foruden de ordinære Medlemsmøder. Efter Nytaar startes en ny Agitationskampagne, og Vinteren tegner til at give gode Resultater.

Silkeborg. Ungdomsgruppen afholdt den 19. Oktober en Ungdomsfest paa Højskolehotellet. Festen, der havde samlet god Tilslutning, forløb paa bedste Maade. Taler blev holdt af Formanden for Afdelingen Vilh. Hertz og af Aage Morgenstjerne, Aarhus, der i et instruktivt Foredrag gjorde rede for Organisationens Arbejde. Johs. Fisker fremsagde en Prolog. Derefter var der forskellig Underholdning; alt i alt en vellykket Aften.

Svendborg. Ungdomsgruppen har afholdt Generalforsamling. Til Bestyrelsen valgtes Knud Munck og Helge Nielsen. Under Gruppelederens Bortrejse varetager Næstformanden Ejvind Hofmann Petersen Ledelsen af Ungdomsgruppen.

Vejle. Søndag den 15. November deltog Ungdomsgruppen i Afdelingens Efteraarsfest. Et muntert Underholdningsprogram gjorde Lykke blandt de ca. 300 Deltagere, der var samlet. Der opførtes Revy, »Uærbødigst«, »Hørebilleder fra Dagliglivet« og »Lille Mand« samt en Parodi paa Balkonscenen i »Romeo og Julie«. — Efter Underholdningen var der Dans — alt i alt en fornøjelig Aften.

Viborg. Ungdomsgruppen afholdt Generalforsamling den 14. Oktober. Gruppelederen aflagde Beretning om det sidste halve Aars Arbejde. Til Bestyrelsen genvalgtes Ejner Olsen og nyvalgt blev Ejner Holtegaard. Det vedtoges at søge et Udhængsskab ophængt paa et nærmere angivet Sted.

Ny Ungdomsgruppe oprettet.

Vor Afdeling i Odder har oprettet en Ungdomsgruppe. Til Ungdomsgruppeleder er valgt H a n s S m a a k j æ r. Til Bestyrelsen er endvidere valgt Svend Aage Jensen, Carl Flye, Frode Nielsen og Georg Nielsen. — Vi byder vore Kolleger i den nye Ungdomsgruppe Velkommen i Arbejdet blandt Medhjælperungdommen, og vi haaber, at Ungdomsgruppens Virksomhed maa blive til Gavn for Afdelingen og dermed vort hele Land. — Antallet af Forbundets Ungdomsgrupper er nu 41.

Kort og Godt —

Ungdomsgrupperne
under H. K. er Samlingsstedet for den faginteresserede Lærling og unge Medhjælper indenfor Handels- og Kontorfaget.

Organisation
og Kammeratskab følges ad.

Mød op
i H. K.s Ungdomsgruppe. Det giver Din Fritid Indhold.

Ungdomsgruppens Arrangementer
er aldrig kedelige. Spørg Din deltagende Kollega. Han kan bevidne det.

Det er ikke nok
at være Medlem. Den r i g t i g e Kollega er ogsaa Agitator for vor Sag.

Vi agiterer for

LANDSSTÆVNET

i København i August 1937.

Udgivet af Forbundet. — Ansvarsh. Red. **Julius Hansen**, Vestre Boulevard 43, Kbhvn. V. — Trykt hos **Anton M. Jensen**, Admiralgade 24, Kbhvn. K.

DANSK HANDELS- OG KONTORMEDHJÆLPER TIDENDE

ORGAN FOR DANSK HANDELS-OG KONTORMEDHJÆLPERFORBUND

Nr. 1. 1. Januar 1935. 35te Aargang.



MEDDELELSER

fra

HANDELS- OG KONTORMEDHJÆLPERFORENINGEN I KØBENHAVN

Tavsheden brudt!

Siden den stærke Depressionsperiode, som indtraadte sammen med den politiske Reaktion i 1920, har det været overordentlig svært for Organisationen at faa Offentligheden til at beskæftige sig med Medhjælperspørgsmaalet.

Gang paa Gang blev der indkaldt til store Møder om Problemet, samtidig med at Tusinder af Cirkulærer og Brochurer er udsendt.

Trods alle disse Anstrengelser og trods det, at Medhjælperspørgsmaalet som socialt Problem blev mere og mere brændende, kunde den borgerlige Presse kun i Ny og Næ tvinges til periferisk at skrive om Handels- og Kontormedhjælpernes Forhold.

I det forløbne Aar er der dog sket en væsentlig Ændring paa dette Felt, idet en Række af de førende kapitalistiske Blade nu behandler Emnet i et meget stort Antal Artikler; men det er gaaet, som det i Reglen gaar, naar et Parti eller enkelte Personer pludselig opdager et socialt Problem, at Vedkommende da mener at være ene om at vide Besked derom.

Alle de, der gennem Aarene nægtede, at Medhjælperspørgsmaalet er et socialt Spørgsmaal, naar vi Gang paa Gang foreholdt det i Skrift og Tale, føler sig nu kaldede til at give os Formaninger med Hensyn til vor Stilling, og jo mere blanke de paagældende er paa virkelig Kendskab til Medhjælpernes Forhold, desto stærkere gør de Formaningstalerne til Organisationen.

Dette ejendommelige Forhold, at Principalerne og deres Repræsentanter nu, hvor de er tvungne til at beskæftige sig med Medhjælperspørgsmaalet, giver sig til at holde Formaningsprædikener i Stedet for at gaa med ind i et fornuftigt Arbejde for at løse Spørgsmaalet, hvilket som bekendt kun kan ske gennem kollektive Overenskomster, er for saa vidt ikke noget nyt, idet man ofte før har set, at Folk med daarlig Samvittighed optræder som Moralprædikanter; men det kan heller ikke standse det stærke Pres, som vi retter mod Reaktionens Modstand mod Medhjælpernes Medbestemmelsesret.

— — —

Vi naaede ganske vist ikke det, vi ønskede i 1934, men vi naaede i hvert Fald saa langt, at vi begynder 1935 med langt flere Kræfter og med langt større Udsigt til lønmæssig Fremgang end ved Aarsskiftet i Fjor.

Gustav Pedersen.

Medlemsmøde

i Studenterforeningens Festsal
Tirsdag den 22. Januar 1935 Kl. 20.

Politisk Diskussionsmøde med
Herr Partisekretær Hedtoft Hansen og
Herr Folketingsmand Christmas Møller
som Indledere.

Efter Opfordring fra flere af vore Medlemmer har vi arrangeret Medlemsmødet i Januar som et politisk Diskussionsmøde. Som Indleder møder en Mand fra Regeringspartiet, den socialdemokratiske Partisekretær *Hedtoft Hansen*, medens det konservative Folkepartis Formand, Herr Folketingsmand *Christmas Møller*, møder fra Oppositionen.

De to Indledere er hver paa sit Omraade blændende dygtige Talere, og der er ingen Tvivl om, at Medlemmerne gennem dette Møde vil faa baade en interessant og lærerig og fornøjelig Aften.

Naar de to Indledere har talt, vil der blive Adgang til for Foreningens Medlemmer at deltage i Diskussionen.

Ikke mindst i en Tid, hvor praktisk talt alle Spørgsmaal, der behandles paa Rigsdagen, under en eller anden Form har Indflydelse paa Medhjælpernes økonomiske Forhold, vil vi tro, at dette Møde vækker Interesse hos vore Medlemmer, og vi haaber, at disse i stort Tal vil efterkomme Indbydelsen.

For en Ordens Skyld gør vi opmærksom paa, at kun gyldig Medlemsbog giver Adgang til Mødet.

★ JULE-FESTEN ★

I ODD-FELLOW PALÆET, BREDGADE 28.

Idet vi henviser til Medlemsbladet for December Maaned vedrørende Programmet for de københavnske Afdelingers store Julefest

Søndag den 6. Januar 1935 Kl. 18,30

anmoder vi Medlemmer, der ønsker at deltage, om at købe Billet i god Tid.

Vi gør samtidig opmærksom paa, at det er absolut umuligt at sælge Billetter ved Indgangen, da vi ikke kan disponere, saafremt vi ikke paa Forhaand véd, hvor mange der deltager.

Bestilte Billetter maa være afhentet senest Fredag den 4. Januar.

Festudvalget.

Adresse-Fortegnelse.

Dansk Handels- og Kontormedhjælperforbund.

Hovedkontoret: København V., Vestre Boulevard 43. Kontortid 9—5. Lørdag 9—2.

Telefoner: 143, 8143 og 12143. Telegram-Adr.: Medhjælperstand. Girokonto: 843.
Forretningsfører: Julius Hansen. Privat: Dr. Dagmars Allé 22, St., Valby. Telefon Valby 499.
Hovedkasserer: Aksel Olsson, Privat: Herlufholmsvej 23 B 1, Vanløse. Telefon Damsø 2251.
Sekretær: Harald Heie, Borrebyvej 58, Brønshøj. Telef. Bella 1201. Viggo Pedersen, Ejderstedgade 12 3, V. Telef. Vester 8303.
Henry Gran, Enghavevej 74, Telefon Eva 1658.
D. H. K. M. T.: Redaktør: Július Hansen, København V., Vestre Boulevard 43. Telefoner: 143, 8143 og 12143.

Rejsesekretærer:

Jens Jensen, Boulevarden 11, Aalborg. Telef. 3375. Privat Telef. 5575.
Michael Nielsen, Amaliegade 14, Aarhus. Telef. 3866. Privat Telef. 4377.
Niels Jørgensen, Klingenberg 15, Odense, Telef. 2012, privat Telef. 5874.
Johs. Jensen, Snaregade 1 1, Randers. Telef. 2045.
Viggo Pedersen, Vestre Boulevard 43, Kbh. V. Tlf. 8143. Priv. Tlf. V. 8303.

AABENRAA.
Formand: Jens A. Jørgensen, Barkmøllegade 6.
Kasserer: Knud Lauridsen, St. Pottergade 18 a.

AALBORG-NØRRESUNDBY.
Formand og Kasserer: Jens Jensen, Boulevarden 11. Telefon 3375.
Privat Bopæl: Boulevarden 21 3. Telefon 5575. Kontortid: 11—1 og 5-6½. Lørdag dog kun til Kl. 1.
Central: Formand: Hilmer Strunge, Herluf Trolles Gade 4.
Kolonial: Formand: Chr. Jørgensen, Finlandsgade 1.
Kommunale Kontormedhjælpere: Formand: Harald Andersen, Prinsensgade 44. Telefon 1947.
Kontor: Formand: Th. Hansen, Svendsgade 17. Telef. 3336.
Manufaktur: Formand: Lauritz Mortensen, Boulevarden 11.
Ungdomsgruppen: Formand: Søren Johansen, Østre Allé 51.

AARHUS.
Formand: Michael Nielsen, Amaliegade 14, Telefon 3866.
Privat Bopæl: Mejlgade 72. Telefon 4377.
Kasserer: Søren Andersen, Amaliegade 14. Telef. 3866. Kontortid: 11-2 og 6-7, Lørdag 11-2. Priv. Telef. 7472. Girokonto 7625.
Central: Formand: Aage Morgenstjerne, Otto Rudsgade 36.
Isenkram: Formand: Pauli Lundberg, Munkegade 91 2.
Kolonial: Formand: Rudolf Jensen, Marstrandsgade 9 2.
Kommunale Kontormedhjælpere: Formand: Walther Petersen, Ivar Hvidtfeldtsgade 8 2.
Kontor: Formand: Anton Hansen, Tordenskjoldsgade 24. Tlf. 3592.
Manufaktur: Formand: Axel Christensen, H. C. Andersensvej 65, Aabyhøj, Telefon 5874.
Ungdomsgruppen: Formand: Aage Morgenstjerne, Otto Rudsgade 36.

AARS-AALESTRUP.
Formand: Kaj E. Lund, Jyllandsgade 12, Aars.
Kasserer: Jens Rask, Banken Aars.
Tillidsmd. for **Aalestrup:** Gudmund Aalbæk, »Jyden«, Aalestrup.

ASSENS.
Formand: Ove Buhl, Kalkbrænderivej 8.
Kasserer: Sv. Sørensen, Østergade 34 2.

BOGENSE.
Formand: Viggo Lauridsen, Gyldenstensvej 15.
Kasserer: Anna Rose, Sæbehuset.

BORNHOLM.
Formand: O. H. Aagesen, Damgade 13. Telefon 269. Rønne.
Kasserer: Carl Andersen, Svanekevej 36, Rønne. Girokonto 19673.
Kontortid for Form. og Kass.: Onsdag 7—8.

BRANDE.
Formand og Kasserer: Alfr. Chr. Vork, Leopold Thaarup.

BRØNDERSLEV.
Formand: Vilh. Andersen, Krogensgade 2.
Kasserer: Carl Bernt Larsen, Nørregade 24.

EBELTOFT.
Formand: Carl Nielsen, Brugsforeningen.
Kasserer: Olaf Engsig, c/o Købmand E. Stabell.

ESBJERG.
Formand og Kasserer: Gustav Rathe, Torvegade 1. Telefon 1120. Privat: Nørregade 104.
Ungdomsgruppen: Formand: Gustav Rathe, Torvegade 1.

FAABORG.
Formand: Sv. Bonde Hansen, Zahle's Pensionat, Østergade 34.
Kasserer: Holger Jensen, Kalckovej 58.
Formanden og Kassereren tr. hver Onsdag 19—20 paa Form.s Bopæl.
Ungdomsgruppen: Formand: Aage Bang, Skovvej.

FAKSE—FAKSE LADEPLADS.
Formand: Svend Petersen, Kommunekontoret, Fakse. Giro 42616.
Kasserer: Erik Larsen, Rønnedevej 22, Fakse.

FREDERICIA.
Formand: Poul Thoning, Bülowsvej 18. Telefon 573.
Træffes sikrest Kl. 13—14.
Kasserer: Søren Møller, Sjællandsgade 54. Telefon 345.
Kontor: Sjællandsgade 54. Telef. 345. Kontortid: Hverdage 12½—14 samt Tirsdag og Fredag 18—20.
Ungdomsgruppen: Formand: Erik Nielsen, Lollandsgade 1.

FREDERIKSHAVN.
Formand: Chr. Bertelsen, Søndergade 118.
Kasserer: K. H. Jørgensen, Boensgade 10 1.
Ungdomsgruppen: Formand: Søren Elvig, Kommunekontoret.

FREDERIKSSUND.
Formand og Kasserer: K. Larsen, »Enghytten«, Oppesundby.
Tr. paa Hotel »Frederikssund« 1. og 3. Mand. i hver Maaned Kl. 7½-8½.

FREDERIKSVÆRK.
Formand: Arthur Rosenbjerg, Nørregade 3.
Kasserer: Holger Larsen, Bjørnehoved.

GRAASTEN.
Formand: Andr. Grenaa-Petersen, Alnor pr. Graasten.
Kasserer: Th. Pastva, Ahlefeldtsvej.
Ungdomsgruppen: Formand: Andreas G. Jacobsen, Torvet.

GRENAA.
Formand: Frede Dahlin, Havnevejen 71.
Kasserer: Peter Buhl, Grønland 42.

HADERSLEV.
Formand: P. Olesen, Ved Postgaarden 1 b.
Kasserer: O. G. Jensen, Erlevvej 28.
Kontor: Bispegade 18 2. — Kontortid: Mandag og Torsdag 18—19½.
Formand og Kasserer er til Stede begge Aftener.

HADSUND.
Formand: Jens Rasch, Nørregade 11.
Kasserer: Laura Larsen, Søndergade 1.

HAMMEL.
Formand og Kasserer: Erik Heden, Kæmnerkontoret.

HASLEV.
Formand: Jens P. Nielsen, Nordskov pr. Haslev.
Kasserer: Henning V. Petersen, Jernbanegade.

HELSINGE.
Formand og Kasserer: Aksel Andersen, Købm. Vald. Pedersen.

HELSINGØR.
Formand: Gunnar Lindstrøm, Brugsforeningen, Esromvej. Telefon 914. Træffes ikke Fredag og Lørdag.
Kasserer: Thyra Larsen, Lappen 6, St. Træffes Mandag 6½—7½.
Ungdomsgruppen: Formand: Aage Larsen, Øresundsvej 3.

HERNING.
Formand og Kasserer: C. Damgaard, Smedegade 15 (fra 1. December Fonnesbechgade 14). Girokonto 42232.

HILLERØD.
Formand: E. Carlo Petersen, »Laboree«, Lærkevej, Ullerød pr. Hillerød. Træffes Mandag Kl. 7—8.
Kasserer: Ove Pedersen, Thorsvang 18. Træffes Tirsdag Kl. 7—8.

HJØRRING.
Formand: H. Hein, Nørreallé 5.
Kasserer: Aage Bohn, Kæmnerkontoret.
Kassereren træffes Torsdag Aften 7—8.
Ungdomsgruppen: Formand: Aage Bohn, Kæmnerkontoret.

HOBRO.
Formand: Wilh. Møller, Havnegade.
Kasserer: Axel Johansen, Adelgade 73.

HOLBÆK.
Formand: Viggo Hougaard, Godthaabsvej 80. Telefon 95.
Kasserer: Dan Larsen, Smedelundsgade 26.

HOLSTEBRO.
Formand: Hans Petersen, Socialdemokraten.
Kasserer: S. Winther, Kirkepladsen.

HOLSTED-BRØRUP.
Formand: Carl Damkjær Schmidt, Brørup.
Kasserer: A. Bollinger, Østre Allé, Brørup.

HORSENS.
Formand: Sv. Aage Christensen, Møllegade 26. Telefon 1735. Træffes paa Kontoret Tirsdag og Torsdag Aften 6—7.
Kasserer: Hans Andresen, Østergade 100. Træffes paa Kontoret Torsdag 6—7.
Sekretær: K. Secher Marcussen, Strandgade 30 B. Tlf. 1697.
Kontor: Forsamlingsbygningen, Kildegade. Kontor 1. Telefon 1436.
Kontortid: 1—2, Tirsdag og Torsdag Aften 6—7. Telefon 1436. Girokonto 9952.
Ungdomsgruppen: Formand: Carl Ove Sørensen, Østergade 71.

KALUNDBORG.
Formand: Herluf Hinrichsen, Kystvejen 28. Telefon 758.
Kasserer: Sv. Aage Andersen, Munkesostræde 8.
Ungdomsgruppen: Formand: Børge Jørgensen, Rubjerg Allé.

KOLDING.
Formand og Kasserer: N. P. Andersen, Haderslevgade 2.
Kontortid fra Kl. 1—3 og 6—7. Telefon 842. Girokonto 6585.
Ungdomsgruppen: Formand: Andreas Nielsen, Solvej 4.

KORSØR.
Formand: H. Christoffersen, Batterivej 15. Girokonto 9923.
Kasserer: Viggo Petersen, Skovvejen 41.
Ungdomsgruppen: Formand: Aage Rasmussen, Mosevangen 19.

KØBENHAVN.
Formand: Gustav Pedersen, Gl. Kongevej 1 E, Beletagen.
Privat: Haderslevgade 34 2 th. Tlf. V. 7495. Tlf. 12339 og 13336.
Tr. paa Kontoret: Tirsd., Onsd. og Fred. Aften Kl. 6—8. Girokonto 820.
Sekretær: Henry Blach, Gl. Kongevej 1 E, Beletagen.
Tlf. 12339 — 13336. Tr. paa Kont.: Mandag, Onsdag og Fredag Aft. 6-8.
Kasserer: Charles Poppe, Gl. Kongevej 1 E, Beletagen. Tlf. 12339 og 13336. Tr. paa Kontoret: Mandag og Torsdag Aften Kl. 6—8.
Afdelingens Kontortid: 11—3 og 6—8 (Lørdag lukkes Kl. 2).
Bog- og Papirmedhj.-Afd.: Formand: Henry Gran, Enghavevej 74 1.
Tr. paa Kontoret: Tirsdag 8—9. Telefon Eva 1658.
Central-Afd.: Formand: Knud Høfft, Asminderødgade 18 4, N.
Telefon Taga 5969. — Træffes paa Kontoret: Torsdag 8—9.
Cigar- og Tobaksmedhj.-Afd.: Formand: C. G. Christoffersen, Basnæsvej 4, Brønshøj. Tr. paa Kont.: Mandag 8—9. Telefon Bella 1022.
Forsikringsmedhj.-Afd.: Form.: Henry Blach, Thingvalla Allé 12 2 S.
Træffes paa Kontoret: Torsdag 8—9.
Isenkrammedhj.-Afd.: Formand: Carl Jensen, Milosvej 2, S.
Tr. paa Kontoret: Mandag 8—9. Telefon Amager 6485.
Kolonialmedhj.-Afd.: Formand: Georg Baunsgaard, Helgesvej 27 2, F. Telef. Godth. 7711. Tr. paa Kontoret: Onsdag 8—9.
Kommunale Kontormedhj.-Afd.: Formand: Niels Skade, Matthæusgade 44 1, V. Tlf. Vester 2908 y. Tr. paa Kontoret: Torsdag 8—9.
Kontormedhj.-Afd.: Formand: Gustav Pedersen, Gl. Kongevej 1E. Beletagen. Tlf. 12339 og 13336. Tr. paa Kontoret: Tirsdag 8—9.
Manufakturmedhj.-Afd.: Formand: H. H. Jacobsen, Kapelvej 52 3, tv., N. Telef. Nora 7914. Tr. paa Kontoret: Onsdag 8—9.
Sæbe- og Parfumemedhj.-Afd.: Formand: Fru Thyra Ravnbo, Dalgas Boulevard 118. Telef. Gothaab 3393 u.
»Økonomien«, Dalgas Boulevard 59, F. Tr. paa Kontoret Fredag 8—9.
Vejer-, Afskriver-, Told- og Speditionsmedhjælper-Afd.: Formand: H. B. Jansen, Jens Munksgade 7, St. Telefon Øbro 6315.
Tr. paa Kontoret: Tirsdag 8—9.
Ungdomsgruppen: Formand: Vald. Haahr, Sønderjyllands Allé 9 2. F.

KØGE.
Formand og Kasserer: Helmuth Jørgensen, Kommunekontoret.
LANGELAND.
Formand og Kasserer: Carlo Mejlsgaard, Grønnegade 11, Rudkøbing. Telef. 364. Træffes daglig 1—2, Mandag og Onsdag Aften 6—8.
Ungdomsgruppen: Form.: Sv. Petersen, Nørrebro 105, Rudkøbing.
LEMVIG.
Formand: Chr. L. Thomsen, Lemvig Kul Kompagni A/S.
Kasserer: Carl Nicolaysen, Østerbrogade.
LØGSTØR.
Formand: Erik Poulsen, Jernbanegade.
Kasserer: P. Jensen, Bakken.
MARIAGER.
Formand: N. L. Winther, Ny Havnevej.
Kasserer: Harry Schultz, Havnevej.
MARIBO.
Formand og Kasserer: Oscar Johansson, Nørresøgade 15, træffes Tirsdag og Fredag fra 19—20.
MIDDELFART.
Formand og Kasserer: Th. Nielsen, Algade 61.
NAKSKOV.
Formand: K. V. Lundblad, Bredgade 16. Telefon 458 x.
Kasserer: Johs. Johansen, Brüchersvej 19, Telefon 160.
Ungdomsgruppen: Formand: Johs. Johansen, Brüchersvej 19.
NIBE.
Formand: Ove Caspersen, Voldborggade 17.
Kasserer: Otto Ravnholt Pedersen, Grønnegade 2.
NYBORG.
Formand: Axel E. Jensen, »Oxalis«, Pilevej.
Kasserer: Sigurd Jensen, Christianslundsvej 39, Telef. 817, træffes Mandag og Torsdag fra 18—19.
Ungdomsgruppen: Formand: Ingvard Larsen, Svanedamsgade 30.
NYKØBING F.
Formand: Carl Schüssler, Nygade 1 B. Telefon 682.
Kasserer: Johs. Christiansen, Stubbekøbingvej 10. Telef. 538 y.
Ungdomsgruppen: Formand: Henry Bjørkmann, Grønnegade 1.
NYKØBING M.
Formand: Axel Ivan Pedersen, Refshammersvej 6. Telef. 516.
Kasserer: Marius Sørensen, Havnen.
Kassereren træffes Tirsdag og Torsdag Kl. 7—8.
NYKØBING S.
Formand og Kasserer: Alex Mørch, Grundtvigsvej 16.
NÆSTVED.
Formand og Kasserer: R. Calum, Hvedevænget 29 1, Tlf. 998 (sikrest inden Kl. 9). Kontor: Kindhestegade 5. Telefon 1289. Girokonto 35527.
Kontortid: Tirsdag — Torsdag — Lørdag 9—11, Tirsdag 19½—21.
Ungdomsgruppen: Formand: Knud Christensen, Solvej 60.
ODDER.
Formand og Kasserer: C. Ø. Jacobsen, Holsteinsgade 25.
ODENSE.
Formand og Kasserer: Niels Jørgensen, Klingenberg 15. Tlf. 2012.
Privat Adresse: Tesdorpfsvej 22. Telefon 5874.
Kontortid: 12—1 og 5—7, Lørdag dog kun fra 12—1.
» Central- og Kolonial-Afd.: Tirsdag 19—20.
» Kontor- og Manufaktur-Afd.: Torsdag 19—20.
Central-Afd.: Formand: Johan F. Knudsen, Rødegaardsvej 41 1.
Kolonial-Afd.: Formand: Aage Eriksen, Ahlmannsvej 16.
Komm. Kontormedhj.-Afd.: Formand: Hans Christoffersen, Hans Tausensgade 7 3.
Kontor-Afd.: Formand: Svend Jensen, Ruggaardsvej 65.
Manufaktur-Afd.: Formand: C. V. Steengaard, Reventlowsv. 39 1.
Ungdomsgruppen: Formand: Knud Damgaard, Klingenberg 15.
PADBORG.
Formand: Villy Petersen, Jernbanegade.
Kasserer: Bernhard Knoll, Nørregade 1.
PRÆSTØ.
Formand og Kasserer: N. R. Andersen, H. Lotz.
RANDERS.
Formand og Kasserer: Johs. Jensen, Snaregade 11. Telefon 2045.
Girokonto 6989. Kontortid: 11—1½ og fra 5—6½, Lørdag 11—1½.
Ungdomsgruppen: Formand: Jørgen Anker Andersen, Rejersensvej 2.
RIBE.
Formand og Kasserer: Chr. Holst, Grønnegade.
RINGKØBING.
Form.: Poul Schou Jensen, Villa »Iris«, Rindom vestre Villaby.
Kasserer: Aksel Christensen, Nygade 7.
RINGSTED.
Formand og Kasserer: Henry Larsen, Hækkerupsvej 10. Girokonto 16298. Telef. 568. Tr. bedst fra 1—2 og 6—7.
Ungdomsgruppen: Formand: Georg Nielsen, Dr. Bøllingsvej 49.
ROSKILDE.
Formand: C. Blomgaard Andersen, Gormsvej 9. Telefon 617 efter 6½ samt 1½—2½.
Kasserer: Ejner Jacobsen, Eget Bo 6, St.
Kontor: Eget Bo 6, St. Kontortid: Tirsdag og Fredag 7½-8½. Tlf. 1903.
Ungdomsgruppen: Formand: Erling Dinesen, K. F. U. M.
RØDBY.
Formand og Kasserer: Max Christensen, Solvej.
Ungdomsgruppen: Formand: Max Christensen, Solvej.
SAKSKØBING.
Formand og Kasserer: V. Rasmussen, Orebyvej.
SAMSØ.
Formand: Carl I. Høltzer, Tranebjerg.
Kasserer: Lilly Weigel, Tranebjerg.
SILKEBORG.
Formand: Anius Sørensen, Landlystvej 23.
Kasserer: Martin Lund, Aagade 9.
Ungdomsgruppen: Formand: Vagn Christiansen, Richtersvej 23.
SKAGEN.
Formand og Kasserer: Chr. M. Petersen, »Ankerhus«, Skagen.
SKANDERBORG.
Formand: K. E. Pind, »Sølyst«.
Kasserer: Sigurd Petersen, Villavej 19. Kontortid hver Dag fra Kl. 19—19½.
SKELSKØR.
Formand og Kasserer: A. Poulsen, Herre Magasinet.
SKERN-TARM.
Formand og Kasserer: Poul Mikkelsen, Vestergade 22, Skern. Giro 12944.
SKIVE.
Formand: Joh. Budtz, Thinggade 18.
Kasserer: Axel Christensen, Karolinegade 15. Telefon 460.
Kontor: Karolinegade 15. Kontortid: Tirsdag og Torsdag 7-8, Lørdag 5-6.
Formanden og Kassereren tr. Tirsd. og Torsd. Kassereren Lørdag Eft.
Ungdomsgruppen: Formand: Holger Bitsch, c/o Købm. P. Dige.
SLAGELSE.
Form.: Th. Thomsen, Nansensg. 20. Tr. Onsd. og Lørd. 2-3 samt 6-7.
Kasserer: J. P. Hansen, Holbergsgade 36.
Ungdomsgruppen: Formand: Axel Nielsen, Platanvej 26.
SORØ.
Formand og Kasserer: Oscar Hansen, c/o Købm. Alfred Olsen, Frederiksberg pr. Sorø.
STEGE.
Formand: Helmar Andreasen, Gross. Søndergaard.
Kasserer: Aage Frandsen, Købmand Kanstrup.
STOREHEDINGE.
Formand og Kasserer: Chr. Stougaard, Chr. Richtersvej 6.
STRUER.
Formand: Johs. Pedersen, Enggade 5.
Træffes paa Kontoret Mandag, Tirsdag, Onsdag og Torsdag 6½—7.
Kasserer: Aage Horner, Langgade 13. Tr. paa Kont. Onsd. 7½-8½.
STUBBEKØBING.
Form. og Kass.: C. A. Nielsen, Autoforh. Bernh. Petersen, Torvet.
SVENDBORG.
Formand: Otto Falkø, Korsgade 15. Tlf. 1702, tr. bedst fra 17—19.
Kasserer: Erik Christensen, Klostervænget 4. Girokonto 43851.
Ungdomsgruppen: Formand: Henri Hansen, Dronningholmsvej 3.
SØNDERBORG.
Formand og Kasserer: Andr. Jensen, Sdr. Landevej 27.
Kontoraft. første og sidste Tirsd. i hv. Md. 8-8½ i Fagforeningsh. Vær. 7
Ungdomsgruppen: Formand: Nicolai Andresen, Dybbølgade 24.
THISTED.
Formand: Chr. Pedersen, Fællesbageriet, Nygade. Telefon 190.
Kasserer: C. W. Olesen, Elmegade 6. Træffes Kl. 18—19.
TØNDER.
Formand: Karl Jensen, Allégade 16.
Kasserer: Frk. M. Ramsing, Schous Sæbeudsalg.
VARDE.
Formand: Gustav Larsen, Storegade 2.
Kasserer: G. W. Raun, Sygehusstien.
Ungdomsgruppen: Formand: Wilfred Hansen, Kærvej 4.
VEJEN.
Formand: Folmer Sachmann, Villa »Home«.
Kasserer: N. R. Jeppesen, Rosengade 11 1.
VEJLE.
Formand: Alfred Jensen, Vedelsgade 107.
Kasserer: Hans Petersen, St. Bjergegade 6.
Kontor: Dæmningen 14 2. Aabent 12½—14 og 16—18½.
Form. tr.: Mandag og Torsdag 17—18½. — Kass. tr. Mandag 18—18½.
Ungdomsgruppen: Formand: Niels Pagh, Havnegade 30.
VIBORG.
Formand og Kasserer: Einar Hansen, St. Sct. Hansgade 5 1.
Tlf. 613. Kontortid: Tirsdag og Fredag 1—2 samt Tirsdag Aften 8—9.
Ungdomsgruppen: Formand: Einar Hollmann, Dumpen 3.
VORDINGBORG.
Formand: Holger Rove, Boulevarden 20 1.
Kasserer: Hugo Hansen, Nørregade 33.

HOVEDBESTYRELSEN.

Forretningsfører **Julius Hansen**, Vestre Boulevard 43, V.
Hovedkasserer **Aksel Olsson**, Vestre Boulevard 43, V.
Bankassistent **Gustav Pedersen** (Viceforretningsfører), Gl. Kongev. 1 E. V.
Forsikringsass. **Henry Blach**, Thingvalla Allé 12 2. S.
Bogholder **Valdemar Petersen**, Syrénstien 10, F. Telef. Goth. 4535.
Sekretær **Viggo Pedersen**, Vestre Boulevard 43, V.
Isenkrammedhj. **Chr. Skjolding**, Sdr. Boulevard 122, V. Telef. V. 9416 v.
Kommunebogholder **P. Mikkelsen**, Kommunekontoret, Rønne. Telefon 25.
Kontormedhjælper **Carl Foverskov**, Skibhusvej 34 1, Odense.
Kontorassistent **S. Chr. Sørensen**, Villavej 1 b, Horsens. Telefon 2227.
Kontormedhjælper **Anton Hansen**, Tordenskjoldsgade 24, Aarhus. Tlf. 3592.
Kolonialmedhj. **Georg Baunsgaard**, Helgesvej 27 2, F. Telef. Gothaab 7711.
Lagerekspedient **Chr. Jørgensen**, Finlandsgade 1 2, Aalborg. Telef. 4896.
Forretningsfører **Robert Larsen**, »Socialdemokraten«, Nakskov.
Bogholder **Vilh. Jacobsen**, Dr. Margrethesvej 27 1, Aarhus. Telef. 5893.
Bogholder **Harald Pedersen**, Stengade 11, Helsingør.
Kontormedhjælper **P. Olesen**, Ved Postgaarden 1 b, Haderslev.
De 5 førstnævnte udgør Forretningsudvalget.

REPRÆSENTANTSKABET.

KØBENHAVN.
Niels Nielsen, Emdrupvej 8, Ø.
Vald. Haahr, Sønderjyllands Allé 9 2, F.
H. H. Jacobsen, Kapelvej 52 3, N. Telefon Nora 7914.
C. G. Christoffersen, Basnæsvej 4, Brønshøj. Telefon Bella 1022.
Ingeborg Bresemann, Langesund 11, Ø.
Jens Nielsen, Arbejdernes Livsforsikringsselskab, Rosenørns Allé 12, V.

SJÆLLAND, LOLLAND-FALSTER, BORNHOLM.
Johs. Christiansen, Stubbekøbingvej 10, Nykøbing F. Telefon 538 y.
Viggo Hougaard, Godthaabsvej 80, Holbæk. Telefon 95.
Chr. Stougaard, Chr. Richtersvej 6, Storehedinge.
E. Carlo Petersen, »Labore«, Lærkevej, Ullerød pr. Hillerød.

FYN OG LANGELAND.
Chr. Nielsen, Allégade 33 2, Odense.
Carlo Mejlsgaard, Grønnegade 11, Rudkøbing.

JYLLAND OG SAMSØ.
Gustav Rathe, Nørregade 104, Esbjerg.
Th. Hansen, Svendsgade 17, Aalborg.
N. C. Nielsen, Seestgade 56, Kolding.
Chr. Bertelsen, Søndergade 118, Frederikshavn.
Axel Christensen, Karolinegade 15, Skive. Telefon 460.
Søren Andersen, Tordenskjoldsgade 30, Aarhus. Telefon 3866.
Hans Petersen, Socialdemokraten, Holstebro.
O. G. Jensen, Erlevvej 28, Haderslev.

REVISORER.

Georg Nielsen, Godthaabsvej 264, F. Telefon Goth. 7926.
Carl Jensen, Milosvej 2, S. Telefon Amager 6485.

LANDSKLUBBER.

Fællesforeningen for Danmarks Brugsforeningers Personales Fællesklub.
Formand: Anton Hansen, Tordenskjoldsg. 24, Aarhus. Telef. 3592.
Kommunale Kontorfunktionærers Fællesklub.
Formand: Vilh. Jacobsen, Dr. Margrethesv. 27, Aarhus. Tlf. 5893.
Slagteriernes Personales Fællesklub.
Form.: Ax. Ivan Pedersen, Refshammersv. 6, Nykøb. M. Tlf. 516.
Klubben af Kontorfunktionærer ved Den soc. Presses Administration.
Form.: Rob. Nielsen, Nordjyllands Soc.-Dem., Aalborg. Telef. 1452.

Udgivet af Forbundet. — Ansvarsh. Red. **Julius Hansen**, Vestre Boulevard 43, Kbhvn. V. — Trykt hos **Anton M. Jensen**, Admiralgade 24, Kbhvn. K.

DANSK HANDELS- OG KONTORMEDHJÆLPER TIDENDE

ORGAN FOR DANSK HANDELS-OG KONTORMEDHJÆLPERFORBUND

Nr. 2. 1. Februar 1935. 35te Aargang.

Medlemsskabet er i Fare,

hvis De staar i Restance; thi **den 31. Marts** skal al Kontingent for Regnskabsaaret 1934—35 være betalt, hvis Sletning skal undgaas. —

Betænk, hvad der staar paa Spil.



Det kan naas endnu,

hvis De straks sætter Dem i Forbindelse med Afdelingens Kasserer og træffer Aftale med denne om Indbetaling af Restancen. Sæt derfor ikke Medlemsrettighederne overstyr, men bevar Medlemsskabet ogsaa efter

den 31. Marts.

MEDDELELSER

fra

HANDELS- OG KONTORMEDHJÆLPERFORENINGEN I KØBENHAVN

Agitations- og Medlemsmøde

Onsdag den 27. Februar Aften Kl. 20 i »Folkets Hus«, Enghavevej Nr. 40. Tonefilmen »Tre fra Kontrolstedet«.

Dette Medlemsmøde vil i særlig Grad egne sig til Agitation blandt uorganiserede.

Alene i det Emne, som Filmen behandler, ligger det Problem, der i Virkeligheden er Tidens store, brændende Spørgsmaal — ikke mindst for Handels- og Kontormedhjælpere. Det vil endda ikke være helt ved Siden af at paastaa, at det er Tidens eneste virkelig store Spørgsmaal, fordi det i sig selv indeholder ogsaa Lønspørgsmaalet, Arbejdstidsspørgsmaalet og alle de Problemer, der udgaar derfra.

Det er jo dog først og fremmest Angsten for Arbejdsløsheden, der gør det muligt at faa Medhjælperne til at arbejde for skandaløst lave Lønninger eller finde sig i en Arbejdsdag saa lang, at den nedbryder Helbredet!

— — —

Vi vil ikke paastaa, at vi blot ved at faa nogle flere Medlemmer i Organisationen kan mane Arbejdsløshedsspøgelset i Jorden; men vi har allerede vist gennem praktisk Arbejde, at organisatorisk Virksomhed kan modvirke Arbejdsløshedens værste Følger, og vi tør endvidere paastaa, at den ubetingede Forudsætning for at komme Arbejdsløsheden til Livs er Fagenes — og ikke mindst vort Fags Gennemorganisering, thi kun kraftige Organisationer kan opelske den *Købeevne*, der alene kan sætte Hjulene i Gang.

Derfor maa dette Emne mere end noget andet være et Emne, der gør det muligt for vore Agitatorer og interesserede Medlemmer at faa uorganiserede Kolleger til Møde, i Særdeleshed naar det foruden ved den organisatoriske Indledning behandles gennem en interessant Tonefilm.

Vi haaber derfor, at vore Medlemmer sikrer sig Kort til agitatorisk Anvendelse.

Kortene faas paa Kontoret, Gl. Kongevej 1 E, og kan ligeledes rekvireres pr. Telefon (12339 og 13336).

Forsøgene paa at standse Lønarbejdet.

Forstaar vore Principaler ikke, hvor det bærer hen?

Under den offentlige Debat, som vor voldsomme Agitation har rejst omkring Medhjælperspørgsmaalet, er der Gang paa Gang fra Principalhold forsikret, at ogsaa Principalerne erkender, at Medhjælperne har Krav paa en rimelig Løn.

Den allerseneste Tid har imidlertid vist, at der er adskillige Principaler, der tror, at de endnu kan klare sig uden om en haardt tiltrængt Forbedring af Lønningerne ved at afskedige de Medhjælpere, der er saa formastelige at foranledige indledet Forhandling gennem Organisationen.

Det gælder baade

Charlottenlund Koloniallager,
Ejler Jensen, Strandvejen, og
H. E. Bonné, Studiestræde 14.

Det er ganske vist smaa Virksomheder med ringe Position udadtil, men det kan desværre ikke nægtes, at de har mange Tilhængere i Principalkredse.

Hvis d'Herrer imidlertid tror, at de (med Risiko for at ødelægge deres Forretninger ved Anvendelsen af Skruebrækkere), kan blive Pionerer for en Bevægelse med Fremtiden for sig, maa de regne med at blive slemt skuffede.

Vi lader ikke vort Lønarbejde standse — alene af den Grund, at det er mere paakrævet end nogensinde, og vi har baade Mod og Kræfter til at skærpe Kampen, hvis det bliver nødvendigt.

Vi har ofte præciseret, at vi helst forhandler under fredelige Former; men det giver ingen Ret til at tro, at vi viger tilbage for selv den haardeste Kamp.

Det burde vore Principaler forstaa og indrette deres Taktik efter, ellers forstaar de nemlig ikke vor Tid og dens Krav.

„Borshøjgaards Venner"

afholder

Aftenunderholdning og Bal

Søndag den 3. Marts Kl. 19 pr. i Studenterforeningen (store Sal), Vestre Boulevard 6.

Indgangen aabnes Kl. 18½.

Til Festen har Medlemmer af »Borshøjgaards Venner« samt Medlemmer af Handels- og Kontormedhjælperforeningen Adgang.

Program:

Konferencier: Louis Halberstadt.

1. A. C. Petersen: Handels- og Kontormedhjælpernes Festmarch.
2. Improvisatoren Herr **Louis Halberstadt** byder Velkommen.
3. Udtog af Opr. »Cornevilles Klokker«. R. Planquette.
4. Skuespiller Herr **Siegfred Johansen.**
   a. Oplæsning af Storm P.
   b. Skuespillerparodier.
5. Sydens Roser, Vals. Joh. Strauss.
6. Skuespillerinde Fru **Petrine Sonne,** Skuespiller ved Det kgl. Teater Herr **Valdemar Møller** spiller »Viceværten« (Sketch).
7. »Capri«, Tango. Will Grosz.
8. Herr **Louis Halberstadt:** Improvisationer over opgivne Emner.
9. Skuespiller Herr **Hans W. Petersen:** Viser.
10. Finale.

Billetter til Aftenunderholdningen à 1 Kr. faas paa Kontoret Gl. Kongevej 1 E og hos Inkassatorerne samt hos Bestyrelsens Medlemmer: C. G. Christoffersen, Basnæsvej 4, Brønshøj, Telefon Bella 1022 — Knud Høfft, Asminderødgade 18, 4. Sal, Telefon Taga 5969 — Agnes Tværgaard, Rosenvængets Allé 17 B, 3die Sal, Telefon Øbro 2248 x — Thyra Ravnbo, Dalgas Boulevard 118, 2. Sal, Telefon Gothaab 3393 u — Henry Benthsen, Frederiksstadsgade 3, 4. Sal.

Baltegn à 1 Kr. løses i Salen mod Forevisning af Billet.
Sørg for at sikre Dem Billet i god Tid.

Bestyrelsen.

Adresse-Fortegnelse.

Dansk Handels- og Kontormedhjælperforbund.

Hovedkontoret: København V., Vestre Boulevard 43. Kontortid 9—5. Lørdag 9—2.

Telefoner: 143, 8143 og 12143. Telegram-Adr.: Medhjælperstand. Girokonto: 843.
Forretningsfører: Julius Hansen. Privat: Dr. Dagmars Allé 22, St., Valby. Telefon Valby 499.
Hovedkasserer: Aksel Olsson, Privat: Herlufholmsvej 23 B 1, Vanløse. Telefon Damsø 2251.
Sekretær: Harald Heie, Borrebyvej 58, Brønshøj. Telef. Bella 1201. Viggo Pedersen, Ejderstedgade 12 3, V. Telef. Vester 8303.
Henry Gran, Enghavevej 74. Telefon Eva 1658.
D. H. K. M. T.: Redaktør: Julius Hansen, København V., Vestre Boulevard 43. Telefoner: 143, 8143 og 12143.

Rejsesekretærer:

Jens Jensen, Boulevarden 11, Aalborg. Telef. 3375. Privat Telef. 5575.
Michael Nielsen, Amaliegade 14, Aarhus. Telef. 3866. Privat Telef. 4377.
Niels Jørgensen, Klingenberg 15, Odense, Telef. 2012, privat Telef. 5874.
Johs. Jensen, Snaregade 1 1, Randers. Telef. 2045.
Viggo Pedersen, Vestre Boulevard 43, Kbh. V. Tlf. 8143. Priv. Tlf. V. 8303.

AABENRAA.
Formand: Jens A. Jørgensen, Barkmøllegade 6.
Kasserer: Knud Lauridsen, St. Pottergade 18 a.

AALBORG-NØRRESUNDBY.
Formand og Kasserer: Jens Jensen, Boulevarden 11. Telefon 3375. Privat Bopæl: Boulevarden 21 3. Telefon 5575. Kontortid: 11—1 og 5-6½. Lørdag dog kun til Kl. 1.
Central: Formand: Hilmer Strunge, Herluf Trolles Gade 4.
Kolonial: Formand: Chr. Jørgensen, Finlandsgade 1.
Kommunale Kontormedhjælpere: Formand: Harald Andersen, Prinsensgade 44. Telefon 1947.
Kontor: Formand: Th. Hansen, Svendsgade 17. Telef. 3336.
Manufaktur: Formand: Lauritz Mortensen, Boulevarden 11.
Ungdomsgruppen: Formand: Søren Johansen, Østre Allé 51.

AARHUS.
Formand: Michael Nielsen, Amaliegade 14, Telefon 3866. Privat Bopæl: Mejlgade 72. Telefon 4377.
Kasserer: Søren Andersen, Amaliegade 14. Telef. 3866. Kontortid: 11-2 og 6-7, Lørdag 11-2. Priv. Telef. 7472. Girokonto 7625.
Central: Formand: Aage Morgenstjerne, Otto Rudsgade 36.
Isenkram: Formand: Pauli Lundberg, Munkegade 91 2.
Kolonial: Formand: Rudolf Jensen, Marstrandsgade 9 2.
Kommunale Kontormedhjælpere: Formand: Walther Petersen, Ivar Hvidtfeldtsgade 8 2.
Kontor: Formand: Anton Hansen, Tordenskjoldsgade 24. Tlf. 3592.
Manufaktur: Formand: Axel Christensen, H. C. Andersensvej 65, Aabyhøj, Telefon 5874.
Ungdomsgruppen: Formand: Aage Morgenstjerne, Otto Rudsgade 36.

AARS-AALESTRUP.
Formand: Kaj E. Lund, Jyllandsgade 12, Aars.
Kasserer: Jens Rask, Banken Aars.
Tillidsmd. for **Aalestrup:** Gudmund Aalbæk, »Jyden«, Aalestrup.

ASSENS.
Formand: Ove Buhl, Kalkbrænderivej 8.
Kasserer: Sv. Sørensen, Østergade 34 2.

BOGENSE.
Formand: Viggo Lauridsen, Gyldenstensvej 15.
Kasserer: Anna Rose, Sæbehuset.

BORNHOLM.
Formand: O. H. Aagesen, Damgade 13. Telefon 269. Rønne.
Kasserer: Carl Andersen, Svanekevej 36, Rønne, Girokonto 19673.
Kontortid for Form. og Kass.: Onsdag 7—8.

BRANDE.
Formand og Kasserer: Alfr. Chr. Vork, Leopold Thaarup.

BRØNDERSLEV.
Formand: Vilh. Andersen, Krogensgade 2.
Kasserer: Carl Bernt Larsen, Nørregade 24.

EBELTOFT.
Formand: Carl Nielsen, Brugsforeningen.
Kasserer: Olaf Engsig, c/o Købmand E. Stabell.

ESBJERG.
Formand og Kasserer: Gustav Rathe, Torvegade 1, Telefon 1120. Privat: Nørregade 104.
Ungdomsgruppen: Formand: Gustav Rathe, Torvegade 1.

FAABORG.
Formand: Sv. Bonde Hansen, Zahle's Pensionat, Østergade 34.
Kasserer: Holger Jensen, Kalckovej 58.
Formanden og Kassereren tr. hver Onsdag 19—20 paa Form.s Bopæl.
Ungdomsgruppen: Formand: Aage Bang, Skovvej.

FAKSE—FAKSE LADEPLADS.
Formand: Svend Petersen, Kommunekontoret, Fakse. Giro 42616.
Kasserer: Erik Larsen, Rønnedevej 22, Fakse.

FREDERICIA.
Formand: Poul Thoning, Bülowsvej 18. Telefon 573.
Træffes sikrest Kl. 13—14.
Kasserer: Søren Møller, Sjællandsgade 54. Telefon 345.
Kontor: Sjællandsgade 54. Telef. 345. Kontortid: Hverdage 12½—14 samt Tirsdag og Fredag 18—20.
Ungdomsgruppen: Formand: Erik Nielsen, Lollandsgade 1.

FREDERIKSHAVN.
Formand: Chr. Bertelsen, Søndergade 118.
Kasserer: K. H. Jørgensen, Boensgade 10 1.
Ungdomsgruppen: Formand: Søren Elvig, Kommunekontoret.

FREDERIKSSUND.
Formand og Kasserer: K. Larsen, »Enghytten«, Warbækvej, Oppe Sundby Villaby. Tr. hver Dag fra 12¼ til 1¼ samt efter 5½, Lørdag dog undtagen. Udenbys boende Medlemmer bedes indbetale deres Kontingent pr. Giro Nr. 44624.

FREDERIKSVÆRK.
Formand: Arthur Rosenbjerg, Nørregade 3.
Kasserer: Holger Larsen, Bjørnehoved.

GRAASTEN.
Formand: Andr. Grenaa-Petersen, Alnor pr. Graasten.
Kasserer: Th. Pastva, Ahlefeldtsvej.
Ungdomsgruppen: Formand: Andreas G. Jacobsen, Torvet.

GRENAA.
Formand: Frede Dahlin, Havnevejen 71.
Kasserer: Peter Buhl, Grønland 42.

HADERSLEV.
Formand: P. Olesen, Ved Postgaarden 1 b.
Kasserer: O. G. Jensen, Erlevvej 28.
Kontor: Bispegade 18 2. — Kontortid: Mandag og Torsdag 18—19½.
Formand og Kasserer er til Stede begge Aftener.

HADSUND.
Formand: Jens Rasch, Nørregade 11.
Kasserer: Laura Larsen, Søndergade 1.

HAMMEL.
Formand og Kasserer: Erik Heden, Kæmnerkontoret.

HASLEV.
Formand: Jens P. Nielsen, Nordskov pr. Haslev.
Kasserer: Henning V. Petersen, Jernbanegade.

HELSINGE.
Formand og Kasserer: Aksel Andersen, Købm. Vald. Pedersen.

HELSINGØR.
Formand: Gunnar Lindstrøm, Brugsforeningen, Esromvej. Telefon 914. Træffes ikke Fredag og Lørdag.
Kasserer: Thyra Larsen, Lappen 6, St. Træffes Mandag 6½—7½.
Ungdomsgruppen: Formand: Aage Larsen, Øresundsvej 3.

HERNING.
Formand og Kasserer: C. Damgaard, Fonnesbechgade 14. Giro 42232.

HILLERØD.
Formand: E. Carlo Petersen, »Labore«, Lærkevej, Ullerød pr. Hillerød. Træffes Mandag Kl. 7—8.
Kasserer: Ove Pedersen, Thorsvang 18. Træffes Tirsdag Kl. 7—8.

HJØRRING.
Formand: H. Hein, Nørreallé 5.
Kasserer: Aage Bohn, Kæmnerkontoret.
Kassereren træffes Torsdag Aften 7—8.
Ungdomsgruppen: Formand: Aage Bohn, Kæmnerkontoret.

HOBRO.
Formand: Wilh. Møller, Havnegade.
Kasserer: Axel Johansen, Adelgade 73.

HOLBÆK.
Formand: Viggo Hougaard, Godthaabsvej 80. Telefon 95.
Kasserer: Dan Larsen, Smedelundsgade 26.

HOLSTEBRO.
Formand: Hans Petersen, Socialdemokraten.
Kasserer: S. Winther, Kirkepladsen.

HOLSTED-BRØRUP.
Formand: Carl Damkjær Schmidt, Brørup.
Kasserer: A. Bollinger, Østre Allé, Brørup.

HORSENS.
Formand: Sv. Aage Christensen, Møllegade 26. Telefon 1735. Træffes paa Kontoret Tirsdag og Torsdag Aften 6—7.
Kasserer: Hans Andresen, Østergade 100. Træffes paa Kontoret Torsdag 6—7.
Sekretær: K. Secher Marcussen, Strandgade 30 B. Tlf. 1697.
Kontor: Forsamlingsbygningen, Kildegade, Kontor 1. Telefon 1436.
Kontortid: 1—2, Tirsdag og Torsdag Aften 6—7. Telefon 1436.
Girokonto 9952.
Ungdomsgruppen: Formand: Carl Ove Sørensen, Østergade 71.

KALUNDBORG.
Formand: Herluf Hinrichsen, Kystvejen 28. Telefon 758.
Kasserer: Sv. Aage Andersen, Munkesøstræde 8.
Ungdomsgruppen: Formand: Børge Jørgensen, Rubjerg Allé.

KOLDING.
Formand og Kasserer: N. P. Andersen, Haderslevgade 2.
Kontortid fra Kl. 1—3 og 6—7. Telefon 842. Girokonto 6585.
Ungdomsgruppen: Formand: Andreas Nielsen, Solvej 4.

KORSØR.
Formand: H. Christoffersen, Batterivej 15. Girokonto 9923.
Kasserer: Viggo Petersen, Skovvejen 41.
Ungdomsgruppen: Formand: Sv. Aa. Rasmussen, Mosevangen 19.

KØBENHAVN.
Formand: Gustav Pedersen, Gl. Kongevej 1 E, Beletagen.
Privat: Haderslevgade 34 2 th. Tlf. V. 7495. Tlf. 12339 og 13336.
Tr. paa Kontoret: Tirsd., Onsd. og Fred. Aften Kl. 6—8. Girokonto 820.
Sekretær: Henry Blach, Gl. Kongevej 1 E, Beletagen.
Tlf. 12339 — 13336. Tr. paa Kont.: Mandag, Onsdag og Fredag Aft. 6-8.
Kasserer: Charles Poppe, Gl. Kongevej 1 E, Beletagen. Tlf. 12339 og 13336. Tr. paa Kontoret: Mandag og Torsdag Aften Kl. 6—8.
Afdelingens Kontortid: 11—3 og 6—8 (Lørdag lukkes Kl. 2).
Bog- og Papirmedhj.-Afd.: Formand: Henry Gran, Enghavevej 74 1.
Tr. paa Kontoret: Tirsdag 8—9. Telefon Eva 1658.
Central-Afd.: Formand: Knud Høfft, Asmindørødgade 18 4, N. Telefon Taga 5969. — Træffes paa Kontoret: Torsdag 8—9.
Cigar- og Tobaksmedhj.-Afd.: Formand: C. G. Christoffersen, Basnæsvej 4, Brønshøj. Tr. paa Kont.: Mandag 8—9. Telefon Bella 1022.
Forsikringsmedhj.-Afd.: Form.: Henry Blach, Thingvalla Allé 12 2 S. Træffes paa Kontoret: Torsdag 8—9.
Isenkrammedhj.-Afd.: Formand: Carl Jensen, Milosvej 2, S. Tr. paa Kontoret: Mandag 8—9. Telefon Amager 6485.
Kolonialmedhj.-Afd.: Formand: Georg Baunsgaard, Helgesvej 27 2, F. Telef. Godth. 7711. Tr. paa Kontoret: Onsdag 8—9.
Kommunale Kontormedhj.-Afd.: Formand: Niels Skade, Matthæusgade 44 1, V. Tlf. Vester 2908 y. Tr. paa Kontoret: Torsdag 8—9.
Kontormedhj.-Afd.: Formand: Gustav Pedersen, Gl. Kongevej 1E. Beletagen. Tlf. 12339 og 13336. Tr. paa Kontoret: Tirsdag 8—9.
Manufakturmedhj.-Afd.: Formand: H. H. Jacobsen, Kapelvej 52 3, tv., N. Telef. Nora 7914. Tr. paa Kontoret: Onsdag 8—9.
Sæbe- og Parfumemedhj.-Afd.: Formand: Fru Thyra Ravnbo, Dalgas Boulevard 118. Telef. Gothaab 3393 u.
»Økonomien«, Dalgas Boulevard 59, F. Tr. paa Kontoret Fredag 8—9.
Vejer-, Afskriver-, Told- og Speditionsmedhjælper-Afd.: Formand: H. B. Jansen, Jens Munksgade 7, St. Telefon Øbro 6315.
Tr. paa Kontoret: Tirsdag 8—9.
Ungdomsgruppen: Formand: Vald. Haahr, Sønderjyllands Allé 9 2, F.

KØGE.
Formand og Kasserer: Helmuth Jørgensen, Kommunekontoret.
LANGELAND.
Formand og Kasserer: Carlo Mejlsgaard, Grønnegade 11, Rudkøbing. Telef. 364. Træffes daglig 1—2, Mandag og Onsdag Aften 6—8.
Ungdomsgruppen: Form.: Sv. Petersen, Nørrebro 105, Rudkøbing.
LEMVIG.
Formand: Chr. L. Thomsen, Lemvig Kul Kompagni A/S.
Kasserer: Carl Nicolaysen, Østerbrogade.
LØGSTØR.
Formand: Erik Poulsen, Jernbanegade.
Kasserer: P. Jensen, Bakken.
MARIAGER.
Formand: N. L. Winther, Ny Havnevej.
Kasserer: Harry Schultz, Havnevej.
MARIBO.
Formand og Kasserer: Oscar Johansson, Nørresøgade 15, træffes Tirsdag og Fredag fra 19—20.
MIDDELFART.
Formand og Kasserer: Th. Nielsen, Algade 61.
NAKSKOV.
Formand: K. V. Lundblad, Bredgade 16. Telefon 458 x.
Kasserer: Johs. Johansen, Brüchersvej 19, Telefon 160.
Ungdomsgruppen: Formand: Johs. Johansen, Brüchersvej 19.
NIBE.
Formand: Ove Caspersen, Voldborggade 17.
Kasserer: Otto Ravnholt Pedersen, Grønnegade 2.
NYBORG.
Formand: Axel E. Jensen, »Oxalis«, Pilevej.
Kasserer: Sigurd Jensen, Christianslundsvej 39. Telef. 817, træffes Mandag og Torsdag fra 18—19.
Ungdomsgruppen: Formand: Ingvard Larsen, Svanedamsgade 30.
NYKØBING F.
Formand: Carl Schüssler, Nygade 1 B. Telefon 682.
Kasserer: Johs. Christiansen, Stubbekøbingvej 10. Telef. 538 y.
Ungdomsgruppen: Formand: Henry Bjørkmann, Grønnegade 1.
NYKØBING M.
Formand: Axel Ivan Pedersen, Refshammersvej 6. Telef. 516.
Kasserer: Marius Sørensen, Havnen.
Kassereren træffes Tirsdag og Torsdag Kl. 7—8.
NYKØBING S.
Formand og Kasserer: Alex Mørch, Grundtvigsvej 16.
NÆSTVED.
Formand og Kasserer: R. Calum, Hvedevænget 29 1. Tlf. 998 (sikrest inden Kl. 9). Kontor: Kindhestegade 5. Telefon 1289. Girokonto 35527. Kontortid: Tirsdag — Torsdag — Lørdag 9—11, Tirsdag 19½—21.
Ungdomsgruppen: Formand: Knud Christensen, Solvej 60.
ODDER.
Formand: Johs. Laursen, Rosensgade 64.
Kasserer: C. Ø. Jacobsen, Holsteinsgade 25.
ODENSE.
Formand og Kasserer: Niels Jørgensen, Klingenberg 15. Tlf. 2012. Privat Adresse: Tesdorpfsvej 22. Telefon 5874.
Kontortid: 12—1 og 5—7, Lørdag dog kun fra 12—1.
» Central- og Kolonial-Afd.: Tirsdag 19—20.
» Kontor- og Manufaktur-Afd.: Torsdag 19—20.
Central-Afd.: Formand: Johan F. Knudsen, Rødegaardsvej 41 1.
Kolonial-Afd.: Formand: Aage Eriksen, Ahlmannsvej 16.
Komm. Kontormedhj.-Afd.: Formand: Hans Christoffersen, Hans Tausensgade 7 3.
Kontor-Afd.: Formand: Svend Jensen, Ruggaardsvej 65.
Manufaktur-Afd.: Formand: C. V. Steengaard, Reventlowsv. 39 1.
Ungdomsgruppen: Formand: Knud Damgaard, Klingenberg 15.
PADBORG.
Formand: Villy Petersen, Jernbanegade.
Kasserer: Bernhard Knoll, Nørregade 1.
PRÆSTØ.
Formand og Kasserer: N. R. Andersen, H. Lotz.
RANDERS.
Formand og Kasserer: Johs. Jensen, Snaregade 11. Telefon 2045. Girokonto 6989. Kontortid: 11—1½ og fra 5—6½. Lørdag 11—1½.
Ungdomsgruppen: Formand: Jørgen Anker Andersen, Rejersensvej 2.
RIBE.
Formand og Kasserer: Chr. Holst, Grønnegade.
RINGKØBING.
Form.: Poul Schou Jensen, Villa »Iris«, Rindom vestre Villaby.
Kasserer: Aksel Christensen, Nygade 7.
RINGSTED.
Formand og Kasserer: Henry Larsen, Hækkerupsvej 10. Girokonto 16298. Telef. 568. Tr. bedst fra 1—2 og 6—7.
Ungdomsgruppen: Formand: Georg Nielsen, Dr. Bøllingsvej 49.
ROSKILDE.
Formand: C. Blomgaard Andersen, Gormsvej 9. Telefon 617 efter 6½ samt 1½—2½.
Kasserer: Ejner Jacobsen, Eget Bo 6, St.
Kontor: Eget Bo 6, St. Kontortid: Tirsdag og Fredag 7½-8½. Tlf. 1903.
Ungdomsgruppen: Formand: Erling Dinesen, K. F. U. M.
RØDBY.
Formand og Kasserer: Max Christensen, Solvej.
Ungdomsgruppen: Formand: Max Christensen, Solvej.
SAKSKØBING.
Formand og Kasserer: V. Rasmussen, Orebyvej.
SAMSØ.
Formand: Carl I. Høltzer, Tranebjerg.
Kasserer: Lilly Weigel, Tranebjerg.
SILKEBORG.
Formand: Anius Sørensen, Landlystvej 23.
Kasserer: Martin Lund, Aagade 9.
Ungdomsgruppen: Formand: Vagn Christiansen, Richtersvej 23.
SKAGEN.
Formand og Kasserer: Chr. M. Petersen, »Ankerhus«, Skagen.
SKANDERBORG.
Formand: K. E. Pind, »Sølyst«.
Kasserer: Sigurd Petersen, Villavej 19. Kontortid hver Dag fra Kl. 19—19½.
SKELSKØR.
Formand og Kasserer: A. Poulsen, Herre Magasinet.
SKERN-TARM.
Formand og Kasserer: Poul Mikkelsen, Vestergade 22, Skern. Giro 12944.
SKIVE.
Formand: Joh. Budtz, Thinggade 18.
Kasserer: Axel Christensen, Karolinegade 15. Telefon 460.
Kontor: Karolinegade 15. Kontortid: Tirsdag og Torsdag 7-8, Lørdag 5-6.
Formanden og Kassereren tr. Tirsd. og Torsd. Kassereren Lørdag Eft.
Ungdomsgruppen: Formand: Holger Bitsch, c/o Købm. P. Dige.
SLAGELSE.
Form.: Th. Thomsen, Nansensg. 20. Tr. Onsd. og Lørd. 2-3 samt 6-7.
Kasserer: J. P. Hansen, Holbergsgade 36.
Ungdomsgruppen: Formand: Axel Nielsen, Platanvej 26.
SORØ.
Formand og Kasserer: Oscar Hansen, c/o Købm. Alfred Olsen, Frederiksberg pr. Sorø.
STEGE.
Formand: Helmar Andreasen, Gross. Søndergaard.
Kasserer: Aage Frandsen, Købmand Kanstrup.
STOREHEDINGE.
Formand og Kasserer: Chr. Stougaard, Chr. Richtersvej 6.
STRUER.
Formand: Johs. Pedersen, Enggade 5.
Træffes paa Kontoret Mandag, Tirsdag, Onsdag og Torsdag 6½—7.
Kasserer: Aage Horner, Langgade 13. Tr. paa Kont. Onsd. 7½-8½.
STUBBEKØBING.
Form. og Kass.: C. A. Nielsen, Autoforh. Bernh. Petersen, Torvet.
SVENDBORG.
Formand: Otto Falkø, Korsgade 15. Tlf. 1702, tr. bedst fra 17—19.
Kasserer: Erik Christensen, Klostervænget 4. Girokonto 43851.
Ungdomsgruppen: Formand: Henri Hansen, Dronningholmsvej 3.
SØNDERBORG.
Formand og Kasserer: Andr. Jensen, Sdr. Landevej 27.
Kontoraft. første og sidste Tirsd. i hv. Md. 8-8½ i Fagforeningsh. Vær. 7
Ungdomsgruppen: Formand: Nicolai Andresen, Dybbølgade 24.
THISTED.
Formand: Chr. Pedersen, Fællesbageriet, Nygade. Telefon 190.
Kasserer: A. Frostholm, Kongensgade 3 2. Træffes fra Kl. 18—19.
TØNDER.
Formand: Karl Jensen, Allégade 16.
Kasserer: Frk. M. Ramsing, Schous Sæbeudsalg.
VARDE.
Formand: Gustav Larsen, Storegade 2.
Kasserer: G. W. Raun, Sygehusstien.
Ungdomsgruppen: Formand: Wilfred Hansen, Kærvej 4.
VEJEN.
Formand: Folmer Sachmann, Villa »Home«.
Kasserer: N. R. Jeppesen, Rosengade 11 1.
VEJLE.
Formand: Alfred Jensen, Vedelsgade 107.
Kasserer: Hans Petersen, St. Bjergegade 6.
Kontor: Dæmningen 14 2. Aabent 12½—14 og 16—18½.
Form. tr.: Mandag og Torsdag 17—18½. — Kass. tr. Mandag 18—18½.
Ungdomsgruppen: Formand: Niels Pagh, Havnegade 30.
VIBORG.
Formand og Kasserer: Einar Hansen, St. Sct. Hansgade 5 1.
Tlf. 613. Kontortid: Tirsdag og Fredag 1—2 samt Tirsdag Aften 8—9.
Ungdomsgruppen: Formand: Einar Hollmann, Dumpen 3.
VORDINGBORG.
Formand: Holger Rove, Boulevarden 20 1.
Kasserer: Hugo Hansen, Nørregade 33.

HOVEDBESTYRELSEN.

Forretningsfører **Julius Hansen**, Vestre Boulevard 43, V.
Hovedkasserer **Aksel Olsson**, Vestre Boulevard 43, V.
Bankassistent **Gustav Pedersen** (Viceforretningsfører), Gl. Kongev. 1 E, V.
Forsikringsass. **Henry Blach**, Thingvalla Allé 12 2, S.
Bogholder **Valdemar Petersen**, Syrénstien 10, F. Telef. Goth. 4535.
Sekretær **Viggo Pedersen**, Vestre Boulevard 43, V.
Isenkrammedhj. **Chr. Skjolding**, Sdr. Boulevard 122, V. Telef. V. 9416 y.
Kommunebogholder **P. Mikkelsen**, Kommunekontoret, Rønne. Telefon 25.
Kontormedhjælper **Carl Foverskov**, Skibhusvej 34 1, Odense.
Kontorassistent **S. Chr. Sørensen**, Villavej 1 b, Horsens, Telefon 2227.
Kontormedhjælper **Anton Hansen**, Tordenskjoldsgade 24, Aarhus. Tlf. 3592.
Kolonialmedhj. **Georg Baunsgaard**, Helgesvej 27 2, F. Telef. Gothaab 7711.
Lagerekspedient **Chr. Jørgensen**, Finlandsgade 1 2, Aalborg. Telef. 4896.
Forretningsfører **Robert Larsen**, »Socialdemokraten«, Nakskov.
Bogholder **Vilh. Jacobsen**, Dr. Margrethesvej 27 1, Aarhus. Telef. 5893.
Bogholder **Harald Pedersen**, Stengade 11, Helsingør.
Kontormedhjælper **P. Olesen**, Ved Postgaarden 1 b, Haderslev.
De 5 førstnævnte udgør Forretningsudvalget.

REPRÆSENTANTSKABET.

KØBENHAVN.
Niels Nielsen, Emdrupvej 8, Ø.
Vald. Haahr, Sønderjyllands Allé 9 2, F.
H. H. Jacobsen, Kapelvej 52 3, N. Telefon Nora 7914.
C. G. Christoffersen, Basnæsvej 4, Brønshøj. Telefon Bella 1022.
Ingeborg Bresemann, Langesund 11, Ø.
Jens Nielsen, Arbejdernes Livsforsikringsselskab, Rosenørns Allé 12, V.

SJÆLLAND, LOLLAND-FALSTER, BORNHOLM.
Johs. Christiansen, Stubbekøbingvej 10, Nykøbing F. Telefon 538 y.
Viggo Hougaard, Godthaabsvej 80, Holbæk. Telefon 95.
Chr. Stougaard, Chr. Richtersvej 6, Storehedinge.
E. Carlo Petersen, »Labore«, Lærkevej, Ullerød pr. Hillerød.

FYN OG LANGELAND.
Chr. Nielsen, Allégade 33 2, Odense.
Carlo Mejlsgaard, Grønnegade 11, Rudkøbing.

JYLLAND OG SAMSØ.
Gustav Rathe, Nørregade 104, Esbjerg.
Th. Hansen, Svendsgade 17, Aalborg.
N. C. Nielsen, Seestgade 56, Kolding.
Chr. Bertelsen, Søndergade 118, Frederikshavn.
Axel Christensen, Karolinegade 15, Skive. Telefon 460.
Søren Andersen, Tordenskjoldsgade 30, Aarhus. Telefon 3866.
Hans Petersen, Socialdemokraten, Holstebro.
O. G. Jensen, Erlevvej 28, Haderslev.

REVISORER.

Georg Nielsen, Godthaabsvej 264, F. Telefon Goth. 7926.
Carl Jensen, Milosvej 2, S. Telefon Amager 6485.

LANDSKLUBBER.

Fællesforeningen for Danmarks Brugsforeningers Personales Fællesklub.
Formand: Anton Hansen, Tordenskjoldsg. 24, Aarhus. Telef. 3592.
Kommunale Kontorfunktionærers Fællesklub.
Formand: Vilh. Jacobsen, Dr. Margrethesv. 27, Aarhus. Tlf. 5893.
Slagteriernes Personales Fællesklub.
Form.: Ax. Ivan Pedersen, Refshammersv. 6, Nykøb. M. Tlf. 516.
Klubben af Kontorfunktionærer ved Den soc. Presses Administration.
Form.: Rob. Nielsen, Nordjyllands Soc.-Dem., Aalborg. Telef. 1452.

Udgivet af Forbundet — Ansvarsh. Red. **Julius Hansen**, Vestre Boulevard 43, Kbhvn. V. — Trykt hos **Anton M. Jensen**, Admiralgade 24, Kbhvn. K.

DANSK HANDELS- OG KONTORMEDHJÆLPER TIDENDE

ORGAN FOR DANSK HANDELS-OG KONTORMEDHJÆLPERFORBUND

Nr. 3. 1. Marts 1935. 35te Aargang.

Den 11'te Time

I Løbet af Marts Maaned maa alt Kontingent for Regnskabsaaret 1934—35 være betalt, hvis Sletning skal undgaas.

Sæt ikke de erhvervede Medlemsrettigheder paa Spil, men sørg for at eventuelle Restancer berigtiges!

Klokken er faldet til Slag. — Lad den ikke kalde forgæves!

●

HUSK — at sidste Frist er

d. 31. Marts

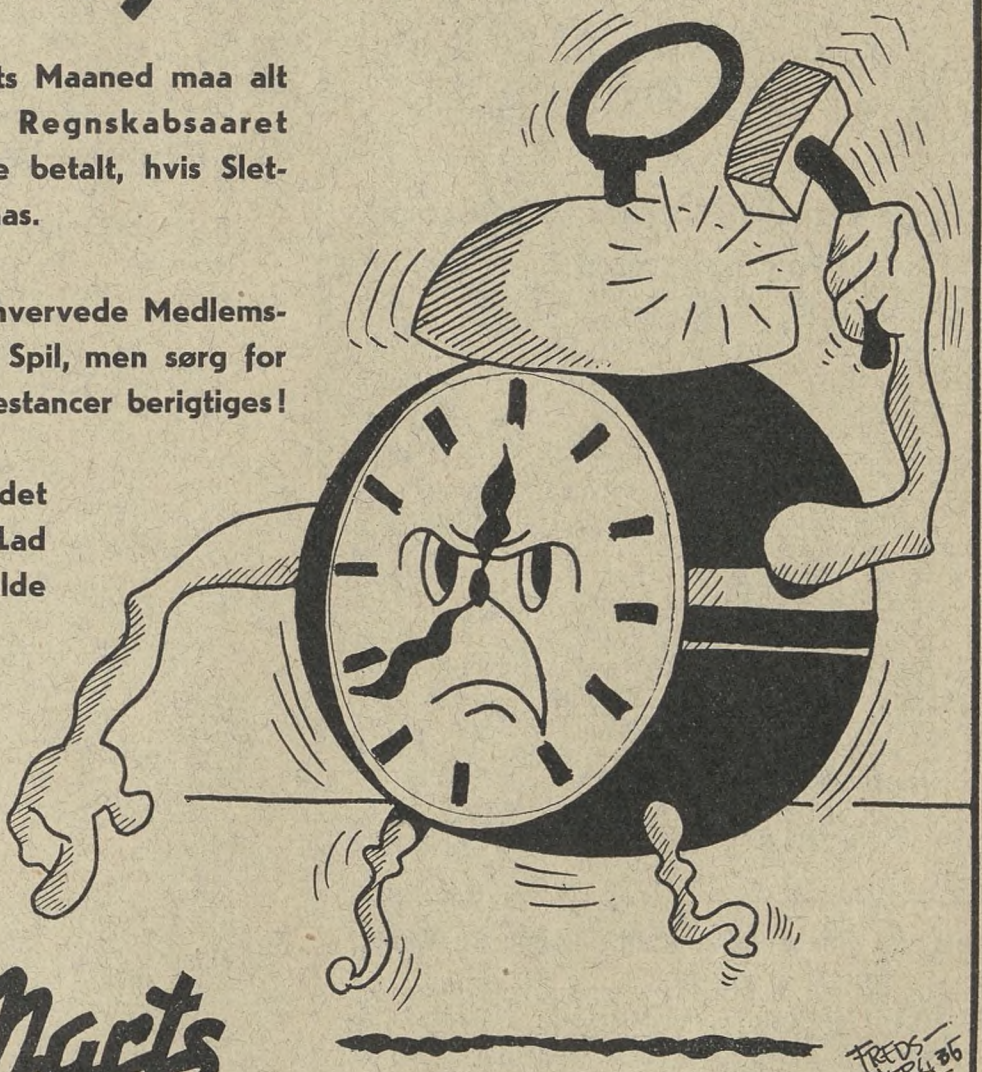

MEDDELELSER

fra

HANDELS- OG KONTORMEDHJÆLPERFORENINGEN I KØBENHAVN

OFFENTLIGT MØDE

angaaende Organisationsforholdene

i »Konfektionshuset«, Nørrebrogade 112, afholdes Tirsdag den 19. Marts Kl. 20 i »Ordenshuset«, Griffenfeldtsgade Nr. 7 (Store Festsal).

Som det fremgaar af en Artikel andetsteds i Bladet er Organisationsforholdene i dette Firma af en saadan Karakter, at der er al Grund til at tro, at Firmaet modarbejder vore berettigede Organisationsbestræbelser.

Som Støtte for denne Opfattelse kan vi blandt andet anføre, at en af vore Agitatorer, som vilde uddele Materialer i Forretningen, blev bortvist paa en meget uforskammet Maade.

Da vi ikke stiltiende kan se til, at en Virksomhed, der i høj Grad lever af organiserede Arbejdere, ikke blot arbejder med uorganiseret Arbejdskraft, men gennem sine overordnede Funktionærer søger at hindre Organisationen i paa lovlig Maade at faa Forbindelse med Medhjælperne i Virksomheden, har vi indkaldt til ovennævnte Protestmøde, og opfordrer vi vore Medlemmer til at arbejde for Tilslutning dertil.

Nærmere Meddelelse om Mødet skal fremkomme i Dagspressen.

Branchearbejdet i Marts Maaned.

Da »Vølund«-Sagen desværre ved Højesterets Udsættelse af Retsbehandlingen endnu ikke er afklaret, vil det store Møde, som paatænkes afholdt i denne Anledning først blive afholdt Tirsdag den 9. April.

Dette kan selvfølgelig ikke betyde, at Agitationsarbejdet i Marts Maaned skal være mindre effektivt, end det vilde have været Tilfældet gennem Afholdelse af et stort Møde, og vi opfordrer derfor vore Medlemmer, der er ansatte i Firmaer, hvor Lønarbejde kan tiltrænges, om at søge aftalt Møde med forskellige Brancheafdelingers Formænd for at faa paabegyndt Lønarbejdet.

Netop nu, hvor Arbejdsløsheden trods alt har været i Aftagen i nogen Tid, maa Tiden være inde til i en Række Virksomheder at tage Lønarbejdet op, og vort Kendskab til Løn- og Arbejdsvilkaarene giver os fuld Sikkerhed for, at der er tilstrækkelig mange Firmaer, der betaler en saa lille Løn, at Risikoen er forholdsvis minimal, og Udsigten til positive Resultater saa god, at der egentlig ingen Anledning er til at nære Betænkeligheder ved at gaa i Gang med Arbejdet.

Husk, at Restance-Fristen udløber 31. Marts.

I Tilslutning til de fra Forbundet givne Advarsler mod at være i Restance pr. 31. Marts skal vi for de københavnske Afdelingers Vedkommende gøre opmærksom paa, at det ikke mindst i Hovedstaden, hvor Handels- og Kontormedhjælpernes Kamp for Tilværelsen er langt haardere end i de andre Byer, paa mange Maader vil være farligt for Medhjælperne at miste Medlemsskabet i Organisationen og Arbejdsløshedskassen.

Gennem den intensive Agitation, der i de senere Aar er ført i København for ny Tilgang, har vi kunnet konstatere en Medlemsstigning fra Aar til Aar, men netop derfor har vi Ret til at sige til de Medlemmer, der har Risiko for at glide ud igen, at de ikke blot skylder dem selv, men Hensynet til det Fag, hvis Vilkaar de maa dele, at fastholde Medlemsskabet og derved hindre, at Medlemsfremgangen bliver mindre hurtig. Vi har tidligere paavist, at vor stærke Medlemsfremgang paa mange Omraader har betydet Fordele for Medhjælperne langt ud over de positive Resultater, der er opnaaet gennem kollektive Overenskomster. Det Røre, der er skabt af Organisationen, har i en Række Virksomheder givet Medhjælperne Mulighed for Lønfremgang, som de ellers ikke vilde have opnaaet, men netop denne Fremgang, som lidt efter lidt kommer hele Faget tilgode, bør fortsættes i stigende Tempo, indtil Fagets Forhold er forsvarlige, og her maa det gælde, at den enkelte har lige saa stort et Ansvar som de mange.

Sørg derfor for, hvis De er i ulovlig Restance, at faa denne bragt ud af Verden, inden Sletning bliver effektueret.

„Borshøjgaards Venner"

afholder

Aftenunderholdning og Bal

Søndag den 3. Marts Kl. 19 pr. i Studenterforeningen (store Sal), Vestre Boulevard 6.

Indgangen aabnes Kl. 18½.

Til Festen har Medlemmer af »Borshøjgaards Venner« samt Medlemmer af Handels- og Kontormedhjælperforeningen Adgang.

◈ ◈ ◈

Program:

Konferencier: Louis Halberstadt.

1. A. C. Petersen: Handels- og Kontormedhjælpernes Festmarch.
2. Improvisatoren Herr **Louis Halberstadt** byder Velkommen.
3. Udtog af Opr. »Cornevilles Klokker«. R. Planquette.
4. Skuespiller Herr **Siegfred Johansen.**
   a. Oplæsning af Storm P.
   b. Skuespillerparodier.
5. Sydens Roser, Vals. Joh. Strauss.
6. Skuespillerinde Fru **Petrine Sonne,** Skuespiller ved Det kgl. Teater Herr **Valdemar Møller** spiller »Viceværten« (Sketch).
7. »Capri«, Tango. Will Grosz.
8. Herr **Louis Halberstadt:** Improvisationer over opgivne Emner.
9. Skuespiller Herr **Hans W. Petersen:** Viser.
10. Finale.

Derefter Bal til Kl. 3.

Billetter til Aftenunderholdningen à 1 Kr. faas paa Kontoret Gl. Kongevej 1 E og hos Inkassatorerne samt hos Bestyrelsens Medlemmer: C. G. Christoffersen, Basnæsvej 4, Brønshøj, Telefon Bella 1022 — Knud Høfft, Asminderødgade 18, 4. Sal, Telefon Taga 5969 — Agnes Tværgaard, Rosenvængets Allé 17 B, 3die Sal, Telefon Øbro 2248 x — Thyra Ravnbo, Dalgas Boulevard 118, 2. Sal, Telefon Gothaab 3393 u — Henry Benthsen, Frederiksstadsgade 3, 4. Sal.

Baltegn à 1 Kr. løses i Salen mod Forevisning af Billet.
Sørg for at sikre Dem Billet i god Tid.

Bestyrelsen.

Adresse-Fortegnelse.

Dansk Handels- og Kontormedhjælperforbund.

Hovedkontoret: København V., Vestre Boulevard 43. Kontortid 9—5. Lørdag 9—2.

Telefoner: 143, 8143 og 12143. Telegram-Adr.: Medhjælperstand. Girokonto: 843.
Forretningsfører: Julius Hansen. Privat: Dr. Dagmars Allé 22, St., Valby. Telefon Valby 499.
Hovedkasserer: Aksel Olsson, Privat: Herlufholmsvej 23 B 1, Vanløse. Telefon Damsø 2251.
Sekretær: Harald Heie, Borrebyvej 58, Brønshøj. Telef. Bella 1201. Viggo Pedersen, Ejderstedgade 12 3, V. Telef. Vester 8303.
Henry Gran, Enghavevej 74. Telefon Eva 1658.
D. H. K. M. T.: Redaktør: Julius Hansen, København V., Vestre Boulevard 43. Telefoner: 143, 8143 og 12143.

Rejsesekretærer:

Jens Jensen, Boulevarden 11, Aalborg. Telef. 3375. Privat Telef. 5575.
Michael Nielsen, Amaliegade 14, Aarhus. Telef. 3866. Privat Telef. 4377.
Niels Jørgensen, Klingenberg 15, Odense, Telef. 2012, privat Telef. 5874.
Johs. Jensen, Snaregade 11, Randers. Telef. 2045.
Viggo Pedersen, Vestre Boulevard 43, Kbh. V. Tlf. 8143. Priv. Tlf. V. 8303.

AABENRAA.
Formand: Jens A. Jørgensen, Barkmøllegade 6.
Kasserer: Knud Lauridsen, St. Pottergade 18 a.

AALBORG-NØRRESUNDBY.
Formand og Kasserer: Jens Jensen, Boulevarden 11. Telefon 3375. Privat Bopæl: Boulevarden 21 3. Telefon 5575. Kontortid: 11—1 og 5-6½. Lørdag dog kun til Kl. 1.
Central: Formand: Hilmer Strunge, Herluf Trolles Gade 4.
Kolonial: Formand: Chr. Jørgensen, Finlandsgade 1.
Kommunale Kontormedhjælpere: Formand: Harald Andersen, Prinsensgade 44. Telefon 1947.
Kontor: Formand: Th. Hansen, Svendsgade 17. Telef. 3336.
Manufaktur: Formand: Lauritz Mortensen, Boulevarden 11.
Ungdomsgruppen: Formand: Søren Johansen, Østre Allé 51.

AARHUS.
Formand: Michael Nielsen, Amaliegade 14, Telefon 3866. Privat Bopæl: Mejlgade 72. Telefon 4377.
Kasserer: Søren Andersen, Amaliegade 14. Telef. 3866. Kontortid: 11-2 og 6-7. Lørdag 11-2. Priv. Telef. 7472. Girokonto 7625.
Central: Formand: Aage Morgenstjerne, Otto Rudsgade 36.
Isenkram: Formand: Pauli Lundberg, Munkegade 91 2.
Kolonial: Formand: Rudolf Jensen, Marstrandsgade 9 2.
Kommunale Kontormedhjælpere: Formand: Walther Petersen, Ivar Hvidtfeldtsgade 8 2.
Kontor: Formand: Anton Hansen, Tordenskjoldsgade 24. Tlf. 3592.
Manufaktur: Formand: Axel Christensen, H. C. Andersensvej 65, Aabyhøj, Telefon 5874.
Ungdomsgruppen: Formand: Aage Morgenstjerne, Otto Rudsgade 36.

AARS-AALESTRUP.
Formand: Kaj E. Lund, Jyllandsgade 12, Aars.
Kasserer: Jens Rask, Banken Aars.
Tillidsmd. for **Aalestrup:** Gudmund Aalbæk, »Jyden«, Aalestrup.

ASSENS.
Formand: Ove Buhl, Kalkbrænderivej 8.
Kasserer: Sv. Sørensen, Østergade 34 2.

BOGENSE.
Formand: Viggo Lauridsen, Gyldenstensvej 15.
Kasserer: Anna Rose, Sæbehuset.

BORNHOLM.
Formand: O. H. Aagesen, Damgade 13. Telefon 269. Rønne.
Kasserer: Carl Andersen, Svanekevej 36, Rønne. Girokonto 19673.
Kontortid for Form. og Kass.: Onsdag 7—8.

BRANDE.
Formand og Kasserer: Alfr. Chr. Vork, Leopold Thaarup.

BRØNDERSLEV.
Formand: Vilh. Andersen, Krogensgade 2.
Kasserer: Carl Bernt Larsen, Nørregade 24.

EBELTOFT.
Formand: Carl Nielsen, Brugsforeningen.
Kasserer: Olaf Engsig, c/o Købmand E. Stabell.

ESBJERG.
Formand og Kasserer: Gustav Rathe, Torvegade 1, Telefon 1120. Privat: Nørregade 104.
Ungdomsgruppen: Formand: Gustav Rathe, Torvegade 1.

FAABORG.
Formand: Sv. Bonde Hansen, Zahle's Pensionat, Østergade 34.
Kasserer: Holger Jensen, Kalckovej 58.
Formanden og Kassereren tr. hver Onsdag 19—20 paa Form.s Bopæl.
Ungdomsgruppen: Formand: Aage Bang, Skovvej.

FAKSE—FAKSE LADEPLADS.
Formand: Svend Petersen, Kommunekontoret, Fakse. Giro 42616.
Kasserer: Erik Larsen, Torvegade.

FREDERICIA.
Formand: Poul Thoning, Bülowsvej 18. Telefon 573.
Træffes sikrest Kl. 13—14.
Kasserer: Søren Møller, Sjællandsgade 54. Telefon 345.
Kontor: Sjællandsgade 54. Telef. 345. Kontortid: Hverdage 12½—14 samt Tirsdag og Fredag 18—20.
Ungdomsgruppen: Formand: Erik Nielsen, Lollandsgade 1.

FREDERIKSHAVN.
Formand: Chr. Bertelsen, Søndergade 118.
Kasserer: K. H. Jørgensen, Boensgade 10 1.
Ungdomsgruppen: Formand: Søren Elvig, Kommunekontoret.

FREDERIKSSUND.
Formand og Kasserer: K. Larsen, »Enghytten«, Marbækvej, Oppe-Sundby Villaby. Tr. hver Dag fra 12¼ til 1¼ samt efter 5½. Lørdag dog undtagen. Udenbys boende Medlemmer bedes indbetale deres Kontingent pr. Giro Nr. 44624.

FREDERIKSVÆRK.
Formand: Arthur Rosenbjerg, Nørregade 3.
Kasserer: Holger Larsen, Bjørnehoved.

GRAASTEN.
Formand: Andr. Grenaa-Petersen, Alnor pr. Graasten.
Kasserer: Th. Pastva, Ahlefeldtsvej.
Ungdomsgruppen: Formand: Andreas G. Jacobsen, Torvet.

GRENAA.
Formand: Frede Dahlin, Havnevejen 71.
Kasserer: Peter Buhl, Grønland 42.

HADERSLEV.
Formand: P. Olesen, Ved Postgaarden 1 b.
Kasserer: O. G. Jensen, Erlevvej 28.
Kontor: Bispegade 18 2. — Kontortid: Mandag og Torsdag 18—19½.
Formand og Kasserer er til Stede begge Aftener.

HADSUND.
Formand: Jens Rasch, Nørregade 11.
Kasserer: Laura Larsen, Søndergade 1.

HAMMEL.
Formand og Kasserer: Erik Heden, Kæmnerkontoret.

HASLEV.
Formand: Jens P. Nielsen, Nordskov pr. Haslev.
Kasserer: Henning V. Petersen, Jernbanegade.

HELSINGE.
Formand og Kasserer: Aksel Andersen, Købm. Vald. Pedersen.

HELSINGØR.
Formand: Gunnar Lindstrøm, Brugsforeningen, Esromvej. Telefon 914. Træffes ikke Fredag og Lørdag.
Kasserer: Thyra Larsen, Lappen 6, St. Træffes Mandag 6½—7½.
Ungdomsgruppen: Formand: Aage Larsen, Øresundsvej 3.

HERNING.
Formand og Kasserer: C. Damgaard, Fonnesbechgade 14. Giro 42232.

HILLERØD.
Formand: E. Carlo Petersen, »Laboree«, Lærkevej, Ullerød pr. Hillerød. Træffes Mandag Kl. 7—8.
Kasserer: Ove Pedersen, Thorsvang 18. Træffes Tirsdag Kl. 7—8.

HJØRRING.
Formand: H. Hein, Nørreallé 5.
Kasserer: Aage Bohn, Kæmnerkontoret.
Kassereren træffes Torsdag Aften 7—8.
Ungdomsgruppen: Formand: Aage Bohn, Kæmnerkontoret.

HOBRO.
Formand: Wilh. Møller, Havnegade.
Kasserer: Axel Johansen, Adelgade 73.

HOLBÆK.
Formand: Viggo Hougaard, Godthaabsvej 80. Telefon 95.
Kasserer: Dan Larsen, Smedelundsgade 26.

HOLSTEBRO.
Formand: Hans Petersen, Socialdemokraten.
Kasserer: S. Winther, Kirkepladsen.

HOLSTED-BRØRUP.
Formand: Carl Damkjær Schmidt, Brørup.
Kasserer: A. Bollinger, Østre Allé, Brørup.

HORSENS.
Formand: Sv. Aage Christensen, Møllegade 26. Telefon 1735. Træffes paa Kontoret Tirsdag og Torsdag Aften 6—7.
Kasserer: Hans Andresen, Østergade 100. Træffes paa Kontoret Torsdag 6—7.
Sekretær: K. Secher Marcussen, Strandgade 30 B. Tlf. 1697.
Kontor: Forsamlingsbygningen, Kildegade. Kontor 1. Telefon 1436.
Kontortid: 1—2, Tirsdag og Torsdag Aften 6—7. Telefon 1436.
Girokonto 9952.
Ungdomsgruppen: Formand: Carl Ove Sørensen, Østergade 71.

KALUNDBORG.
Formand: Herluf Hinrichsen, Kystvejen 28. Telefon 758.
Kasserer: Sv. Aage Andersen, Munkesøstræde 8.
Ungdomsgruppen: Formand: Børge Jørgensen, Rubjerg Allé.

KOLDING.
Formand og Kasserer: N. P. Andersen, Haderslevgade 2.
Kontortid fra Kl. 1—3 og 6—7. Telefon 842. Girokonto 6585.
Ungdomsgruppen: Formand: Andreas Nielsen, Solvej 4.

KORSØR.
Formand: H. Christoffersen, Batterivej 15. Girokonto 9923.
Kasserer: Viggo Petersen, Skovvejen 41.
Ungdomsgruppen: Formand: Sv. Aa. Rasmussen, Mosevangen 19.

KØBENHAVN.
Formand: Gustav Pedersen, Gl. Kongevej 1 E. Beletagen.
Privat: Haderslevgade 34 2 th. Tlf. V. 7495. Tlf. 12339 og 13336.
Tr. paa Kontoret: Tirsd., Onsd. og Fred. Aften Kl. 6—8. Girokonto 820.
Sekretær: Henry Blach, Gl. Kongevej 1 E, Beletagen.
Tlf. 12339 — 13336. Tr. paa Kont.: Mandag, Onsdag og Fredag Aft. 6-8.
Kasserer: Charles Poppe, Gl. Kongevej 1 E, Beletagen. Tlf. 12339 og 13336. Tr. paa Kontoret: Mandag og Torsdag Aften Kl. 6—8.
Afdelingens Kontortid: 11—3 og 6—8 (Lørdag lukkes Kl. 2).
Bog- og Papirmedhj.-Afd.: Formand: Henry Gran, Enghavevej 74 1. Tr. paa Kontoret: Tirsdag 8—9. Telefon Eva 1658.
Central-Afd.: Formand: Knud Høfft, Asmindergade 18 4, N. Telefon Taga 5969. — Træffes paa Kontoret: Torsdag 8—9.
Cigar- og Tobaksmedhj.-Afd.: Formand: C. G. Christoffersen, Basnæsvej 4, Brønshøj. Tr. paa Kont.: Mandag 8—9. Telefon Bella 1022.
Forsikringsmedhj.-Afd.: Form.: Henry Blach, Thingvalla Allé 12 2 S. Træffes paa Kontoret: Torsdag 8—9.
Isenkrammedhj.-Afd.: Formand: Carl Jensen, Milosvej 2, S. Tr. paa Kontoret: Mandag 8—9. Telefon Amager 6485.
Kolonialmedhj.-Afd.: Formand: Georg Baunsgaard, Helgesvej 27 2, F. Telef. Godth. 7711. Tr. paa Kontoret: Onsdag 8—9.
Kommunale Kontormedhj.-Afd.: Formand: Niels Skade, Matthæusgade 44 1, V. Tlf. Vester 2908 y. Tr. paa Kontoret: Torsdag 8—9.
Kontormedhj.-Afd.: Formand: Gustav Pedersen, Gl. Kongevej 1E. Beletagen. Tlf. 12339 og 13336. Tr. paa Kontoret: Tirsdag 8—9.
Manufakturmedhj.-Afd.: Formand: H. H. Jacobsen, Kapelvej 52 3, tv., N. Telef. Nora 7914. Tr. paa Kontoret: Onsdag 8—9.
Sæbe- og Parfumemedhj.-Afd.: Formand: Fru Thyra Ravnbo, Dalgas Boulevard 118. Telef. Gothaab 3393 u.
»Økonomien«, Dalgas Boulevard 59, F. Tr. paa Kontoret Fredag 8—9.
Vejer-, Afskriver-, Told- og Speditionsmedhjælper-Afd.: Formand: H. B. Jansen, Jens Munksgade 7, St. Telefon Øbro 6315.
Tr. paa Kontoret: Tirsdag 8—9.
Ungdomsgruppen: Formand: Vald. Haahr, Sønderjyllands Allé 9 2, F.

KØGE.
Formand og Kasserer: Helmuth Jørgensen, Kommunekontoret.

LANGELAND.
Formand og Kasserer: Carlo Mejlsgaard, Grønnegade 11, Rudkøbing. Telef. 364. Træffes daglig 1—2, Mandag og Onsdag Aften 6—8.
Ungdomsgruppen: Form.: Sv. Petersen, Nørrebro 105, Rudkøbing.

LEMVIG.
Formand: Chr. L. Thomsen, Lemvig Kul Kompagni A/S.
Kasserer: Carl Nicolaysen, Østerbrogade.

LØGSTØR.
Formand: Erik Poulsen, Jernbanegade.
Kasserer: P. Jensen, Bakken.

MARIAGER.
Formand og Kasserer: Harry Schultz, Havnevej.

MARIBO.
Formand og Kasserer: Oscar Johansson, Nørresøgade 15, træffes 12—1 og efter Kl. 18½. Telefon 247 x.

MIDDELFART.
Formand og Kasserer: Th. Nielsen, Algade 61.

NAKSKOV.
Formand: K. V. Lundblad, Bredgade 16. Telefon 458 x.
Kasserer: Johs. Johansen, Brüchersvej 19, Telefon 160.
Ungdomsgruppen: Formand: Johs. Johansen, Brüchersvej 19.

NIBE.
Formand: Ove Caspersen, Voldborggade 17.
Kasserer: Otto Ravnholt Pedersen, Grønnegade 2.

NYBORG.
Formand: Axel E. Jensen, »Oxalis«, Pilevej.
Kasserer: Sigurd Jensen, Christianslundsvej 39. Telef. 817, træffes Mandag og Torsdag fra 18—19.
Ungdomsgruppen: Formand: Ingvard Larsen, Svanedamsgade 30.

NYKØBING F.
Formand: Carl Schüssler, Nygade 1 B. Telefon 682.
Kasserer: Johs. Christiansen, Stubbekøbingvej 10. Telef. 538 y.
Ungdomsgruppen: Formand: Henry Bjørkmann, Grønnegade 1.

NYKØBING M.
Formand: Axel Ivan Pedersen, Refshammersvej 6. Telef. 516.
Kasserer: Marius Sørensen, Havnen.
Kassereren træffes Tirsdag og Torsdag Kl. 7—8.

NYKØBING S.
Formand og Kasserer: Alex Mørch, Grundtvigsvej 16.

NÆSTVED.
Formand og Kasserer: R. Calum, Hvedevænget 29 1, Tlf. 998 (sikrest inden Kl. 9). Kontor: Kindhestegade 5, Telefon 1289. Girokonto 35527. Kontortid: Tirsdag — Torsdag — Lørdag 9—11, Tirsdag 19½—21.
Ungdomsgruppen: Formand: Knud Christensen, Solvej 6.

ODDER.
Formand: Johs. Laursen, Rosensgade 64.
Kasserer: C. Ø. Jacobsen, Holsteinsgade 25.

ODENSE.
Formand og Kasserer: Niels Jørgensen, Klingenberg 15. Tlf. 2012. Privat Adresse: Tesdorpfsvej 22. Telefon 5874.
Kontortid: 12—1 og 5—7, Lørdag dog kun fra 12—1.
» Central- og Kolonial-Afd.: Tirsdag 19—20.
» Kontor- og Manufaktur-Afd.: Torsdag 19—20.
Central-Afd.: Formand: Johan F. Knudsen, Rødegaardsvej 41 1.
Kolonial-Afd.: Formand: Aage Eriksen, Ahlmannsvej 16.
Komm. Kontormedhj.-Afd.: Formand: Hans Christoffersen, Hans Tausensgade 7 3.
Kontor-Afd.: Formand: Svend Jensen, Ruggaardsvej 65.
Manufaktur-Afd.: Formand: C. V. Steengaard, Reventlowsv. 39 1.
Ungdomsgruppen: Formand: Knud Damgaard, Klingenberg 15.

PADBORG.
Formand: Villy Petersen, Jernbanegade.
Kasserer: Bernhard Knoll, Nørregade 1.

PRÆSTØ.
Formand og Kasserer: N. R. Andersen, H. Lotz.

RANDERS.
Formand og Kasserer: Johs. Jensen, Snaregade 11. Telefon 2045. Girokonto 6989. Kontortid: 11—1½ og fra 5—6½, Lørdag 11—1½.
Ungdomsgruppen: Formand: Jørgen Anker Andersen, Rejersensvej 2.

RIBE.
Formand og Kasserer: Chr. Holst, Grønnegade.

RINGKØBING.
Form.: Poul Schou Jensen, Villa »Iris«, Rindom vestre Villaby.
Kasserer: Aksel Christensen, Nygade 7.

RINGSTED.
Formand og Kasserer: Henry Larsen, Hækkerupsvej 10. Girokonto 16298. Telef. 568. Tr. bedst fra 1—2 og 6—7.
Ungdomsgruppen: Formand: Georg Nielsen, Dr. Bøllingsvej 49.

ROSKILDE.
Formand: C. Blomgaard Andersen, Gormsvej 9. Telefon 617 efter 6½ samt 1½—2½.
Kasserer: Ejner Jacobsen, Eget Bo 6, St.
Kontor: Eget Bo 6, St. Kontortid: Tirsdag og Fredag 7½-8½. Tlf. 1903.
Ungdomsgruppen: Formand: Erling Dinesen, K. F. U. M.

RØDBY.
Formand: Carl I. Høltzer, Tranebjerg.
Ungdomsgruppen: Formand: Carl Jensen, Engvej.

SAKSKØBING.
Formand og Kasserer: V. Rasmussen, Orebyvej.

SAMSØ.
Formand og Kasserer: Lilly Weigel, Tranebjerg.

SILKEBORG.
Formand: Anius Sørensen, Landlystvej 23.
Kasserer: Martin Lund, Aagade 9.
Ungdomsgruppen: Formand: Vagn Christiansen, Richtersvej 23.

SKAGEN.
Formand og Kasserer: Chr. M. Petersen, »Ankerhus«, Skagen.

SKANDERBORG.
Formand: K. E. Pind, »Sølyst«.
Kasserer: Sigurd Petersen, Villavej 19. Kontortid hver Dag fra Kl. 19—19½.

SKELSKØR.
Formand og Kasserer: A. Poulsen, Herre Magasinet.

SKERN-TARM.
Formand og Kasserer: Poul Mikkelsen, Vestergade 22, Skern. Giro 12944.

SKIVE.
Formand: Joh. Budtz, Thinggade 18.
Kasserer: Axel Christensen, Karolinegade 15. Telefon 460.
Kontor: Karolinegade 15. Kontortid: Tirsdag og Torsdag 7-8, Lørdag 5-6. Formanden og Kassereren tr. Tirsd. og Torsd. Kassereren Lørdag Eft.
Ungdomsgruppen: Formand: Holger Bitsch, c/o Købm. P. Dige.

SLAGELSE.
Form.: Th. Thomsen, Nansensg. 20. Tr. Onsd. og Lørd. 2-3 samt 6-7.
Kasserer: J. P. Hansen, Holbergsgade 36.
Ungdomsgruppen: Formand: Axel Nielsen, Platanvej 26.

SORØ.
Formand og Kasserer: Oscar Hansen, c/o Købm. Alfred Olsen, Frederiksberg pr. Sorø.

STEGE.
Formand: Helmar Andreasen, Gross. Søndergaard.
Kasserer: Aage Frandsen, Købmand Kanstrup.

STOREHEDINGE.
Formand og Kasserer: Chr. Stougaard, Chr. Richtersvej 6.

STRUER.
Formand og Kasserer: Johs. Pedersen, Enggade 5.
Træffes paa Kontoret Mandag, Tirsdag, Onsdag og Torsdag 6½—7.

STUBBEKØBING.
Form. og Kass.: C. A. Nielsen, Autoforh. Bernh. Petersen, Torvet.

SVENDBORG.
Formand: Otto Falkø, Korsgade 15. Tlf. 1702, tr. bedst fra 17—19.
Kasserer: Erik Christensen, Klostervænget 4. Girokonto 43851.
Ungdomsgruppen: Formand: Henri Hansen, Dronningholmsvej 3.

SØNDERBORG.
Formand og Kasserer: Andr. Jensen, Sdr. Landevej 27.
Kontoraft. første og sidste Tirsd. i hv. Md. 8-8½ i Fagforeningsh. Vær. 7
Ungdomsgruppen: Formand: Nicolai Andresen, Dybbølgade 24.

THISTED.
Formand: Chr. Pedersen, Fællesbageriet, Nygade. Telefon 190.
Kasserer: A. Frostholm, Kongensgade 3 2. Træffes fra Kl. 18—19.

TØNDER.
Formand: Karl Jensen, Allégade 16.
Kasserer: Frk. M. Ramsing, Schous Sæbeudsalg.

VARDE.
Formand: Gustav Larsen, Storegade 2.
Kasserer: G. W. Raun, Sygehusstien.
Ungdomsgruppen: Formand: Wilfred Hansen, Kærvej 4.

VEJEN.
Formand: Folmer Sachmann, Villa »Home«.
Kasserer: N. R. Jeppesen, Rosengade 11 1.

VEJLE.
Formand: Alfred Jensen, Vedelsgade 107.
Kasserer: Hans Petersen, St. Bjergegade 6.
Kontor: Dæmningen 14 2. Aabent 12½—14 og 16—18½.
Form. tr.: Mandag og Torsdag 17—18½. — Kass. tr. Mandag 18—18½.
Ungdomsgruppen: Formand: Niels Pagh, Havnegade 30.

VIBORG.
Formand og Kasserer: Einar Hansen, St. Sct. Hansgade 5 1.
Tlf. 613. Kontortid: Tirsdag og Fredag 1—2 samt Tirsdag Aften 8—9.
Ungdomsgruppen: Formand: Einar Hollmann, Dumpen 3.

VORDINGBORG.
Formand: Holger Rove, Boulevarden 20 1.
Kasserer: Hugo Hansen, Nørregade 33.

HOVEDBESTYRELSEN.

Forretningsfører **Julius Hansen**, Vestre Boulevard 43, V.
Hovedkasserer **Aksel Olsson**, Vestre Boulevard 43, V.
Bankassistent **Gustav Pedersen** (Viceforretningsfører), Gl. Kongev. 1 E. V.
Forsikringsass. **Henry Blach**, Thingvalla Allé 12 2. S.
Bogholder **Valdemar Petersen**, Syrénstien 10, F. Telef. Goth. 4535.
Sekretær **Viggo Pedersen**, Vestre Boulevard 43, V.
Isenkrammedhj. **Chr. Skjolding**, Sdr. Boulevard 122, V. Telef. V. 9416 v.
Kommunebogholder **P. Mikkelsen**, Kommunekontoret, Rønne. Telefon 25.
Kontormedhjælper **Carl Foverskov**, Skibhusvej 34 1, Odense.
Kontorassistent **S. Chr. Sørensen**, Villavej 1 b, Horsens. Telefon 2227.
Kontormedhjælper **Anton Hansen**, Tordenskjoldsgade 24, Aarhus. Tlf. 3592.
Kolonialmedhj. **Georg Baunsgaard**, Helgesvej 27 2, F. Telef. Gothaab 7711.
Lagerekspedient **Chr. Jørgensen**, Finlandsgade 1 2, Aalborg. Telef. 4896.
Forretningsfører **Robert Larsen**, »Socialdemokraten«, Nakskov.
Bogholder **Vilh. Jacobsen**, Dr. Margrethesvej 27 1, Aarhus. Telef. 5893.
Bogholder **Harald Pedersen**, Stengade 11, Helsingør.
Kontormedhjælper **P. Olesen**, Ved Postgaarden 1 b, Haderslev.

De 5 førstnævnte udgør Forretningsudvalget.

REPRÆSENTANTSKABET.

KØBENHAVN.
Niels Nielsen, Emdrupvej 8, Ø.
Vald. Haahr, Sønderjyllands Allé 9 2, F.
H. H. Jacobsen, Kapelvej 52 3, N. Telefon Nora 7914.
C. G. Christoffersen, Basnæsvej 4, Brønshøj. Telefon Bella 1022.
Ingeborg Bresemann, Langesund 11, Ø.
Jens Nielsen, Arbejdernes Livsforsikringsselskab, Rosenørns Allé 12, V.

SJÆLLAND, LOLLAND-FALSTER, BORNHOLM.
Johs. Christiansen, Stubbekøbingvej 10, Nykøbing F. Telefon 538 y.
Viggo Hougaard, Godthaabsvej 80, Holbæk. Telefon 95.
Chr. Stougaard, Chr. Richtersvej 6, Storehedinge.
E. Carlo Petersen, »Labore«, Lærkevej, Ullerød pr. Hillerød.

FYN OG LANGELAND.
Chr. Nielsen, Allégade 33 2, Odense.
Carlo Mejlsgaard, Grønnegade 11, Rudkøbing.

JYLLAND OG SAMSØ.
Gustav Rathe, Nørregade 104, Esbjerg.
Th. Hansen, Svendsgade 17, Aalborg.
N. C. Nielsen, Seestgade 56, Kolding.
Chr. Bertelsen, Søndergade 118, Frederikshavn.
Axel Christensen, Karolinegade 15, Skive. Telefon 460.
Soren Andersen, Tordenskjoldsgade 30, Aarhus. Telefon 3866.
Hans Petersen, Socialdemokraten, Holstebro.
O. G. Jensen, Erlevvej 28, Haderslev.

REVISORER.

Georg Nielsen, Godthaabsvej 264, F. Telefon Goth. 7926.
Carl Jensen, Milosvej 2, S. Telefon Amager 6485.

LANDSKLUBBER.

Fællesforeningen for Danmarks Brugsforeningers Personales Fællesklub.
Formand: Anton Hansen, Tordenskjoldsg. 24, Aarhus. Telef. 3592.
Kommunale Kontorfunktionærers Fællesklub.
Formand: Vilh. Jacobsen, Dr. Margrethesv. 27, Aarhus. Tlf. 5893.
Slagteriernes Personales Fællesklub.
Form.: Ax. Ivan Pedersen, Refshammersv. 6, Nykøb. M. Tlf. 516.
Klubben af Kontorfunktionærer ved Den soc. Presses Administration.
Form.: Rob. Nielsen, Nordjyllands Soc.-Dem., Aalborg. Telef. 1452.

Udgiver: Forbundet. Ansvarsh. Red.: **Julius Hansen**, Vestre Boulevard 43, Kbhvn. V. — Trykt hos **Anton M. Jensen**, Admiralgade 24, Kbhvn. K.

DANSK HANDELS- OG KONTORMEDHJÆLPER TIDENDE

ORGAN FOR DANSK HANDELS-OG KONTORMEDHJÆLPERFORBUND

Nr. 4. 1. April 1935. 35te Aargang.



MAN SKAL SKYNDE SIG MEGET –

hvis man er Restant og vil undgaa at blive slettet som Medlem nu ved Aarsafslutningen.

Men hvis De **straks** henvender Dem til Deres Afdelingskasserer, kan det maaske endnu lykkes at undgaa denne Kalamitet, saa De ikke mister de erhvervede Medlemsrettigheder og glider ud i de uorganiseredes Rækker.

Derfor – **skynd Dem at faa Restancen bragt ud af Verden. Gør det i Dag – i Morgen kan det være for sent.**

MEDDELELSER

fra

HANDELS- OG KONTORMEDHJÆLPERFORENINGEN I KØBENHAVN

Stort offentligt MEDHJÆLPER-MØDE om Vølund-Sagen

i Idrætshusets Festsal Tirsdag den 9. April Kl. 20.

Den med saa megen Spænding imødesete Dom i »Vølund«-Sagen falder i Højesteret i Slutningen af Marts eller i Begyndelsen af April, og da vil Tiden være inde til for Organisationen at give en Redegørelse til den størst mulige Kreds af Medhjælpere.

Derfor har vi lejet Idrætshusets Lokale til ovennævnte Dato, og vi regner med, at Medhjælperne vil møde frem i saa stort Tal, at der ikke kan blive Tvivl om Medhjælpernes Stilling til dette vigtige Spørgsmaal.

Ordinære Generalforsamlinger.

De københavnske Afdelingers ordinære, halvaarlige Generalforsamlinger afholdes i Henhold til Lovene i April—Maj Maaned 1935 i Overensstemmelse med nedenstaaende Liste:

Afdeling	Lokale	Dato
Bog- og Papirmedhj.	Handels- og Kontormedhjælper-Foreningens Mødelokale, Gl. Kongevej 1 E	Tirsdag den 30. April Kl. 20
Central	Handels- og Kontormedhjælper-Foreningens Mødelokale, Gl. Kongevej 1 E	Torsdag den 9. Maj Kl. 20
Cigar- og Tobaksmedhj.	Handels- og Kontormedhjælper-Foreningens Mødelokale, Gl. Kongevej 1 E	Mandag den 29. April Kl. 20
Forsikringsmedhj.	Sct. Andreas Ordenen, Frederiksberg Allé 11, St.	Torsdag den 9. Maj Kl. 20
Isenkrammedhj.	Sct. Andreas Ordenen, Frederiksberg Allé 11, St.	Onsdag den 8. Maj Kl. 20
Kolonialmedhj.	Arbejdernes Forsamlingsbygning, Rømersgade 22, Festsalen	Onsdag den 8. Maj Kl. 20
Kommunale Kontormedhj.	Weinolds Lokaler, Nørre Voldgade 23, store Sal	Torsdag den 9. Maj Kl. 20
Kontormedhj.	Folkets Hus, Enghavevej 40, Festsalen	Mandag den 29. April Kl. 20
Manufakturmedhj.	Vesterports Mødesal, Trommesalen 2, 3die Sal	Tirsdag den 7. Maj Kl. 20
Sæbe- og Parfumemedhj.	Sct. Andreas Ordenen, Frederiksberg Allé 11, St.	Tirsdag den 14. Maj Kl. 20
Vejer-, Afskriver-, Told- og Speditionsmedhj.	Arbejdernes Forsamlingsbygning, Rømersgade 22, Stauningsalen	Lørdag den 4. Maj Kl. 19,30

Dagsordenen er for alle Afdelingers Vedkommende: 1) Formandens Beretning, 2) Indkomne Forslag, 3) Valg af: a) Bestyrelsesmedlemmer og Suppleanter, b) Repræsentanter og Suppleanter til Repræsentantskabsgeneralforsamlingen, 4) Eventuelt.

Gyldig Medlemsbog skal forevises ved Indgangen. Forslag, der ønskes behandlet paa Generalforsamlingen, skal ifølge Lovene indsendes til Afdelingsformanden senest 4 Dage før Generalforsamlingens Afholdelse.

Vilh. Meilstrups Personale-Klub

genopfører sin aarlige Revu

„V. M. P. REVUEN 1935“

Paaskelørdag den 20. April Kl. 22 pr.
i City-Lokalerne.

Efter Revuen stort Bal til Kl. 4, evt. 5.

Billetter à 75 Øre faas hos Ernst Olsen, Spaniensgade 6, 3die Sal, og Henning Hillebrandt, Colbjørnsensgade 11, 4. Sal.

„Borshøjgaards Venner“.

Ved Festen i Studenterforeningen den 3. Marts blev følgende Numre udtrukne: 4921 (Hovedgevinsten), 2748, 4416, 3486, 533, 1852, 1586.

Bestyrelsen.

Rabatbilletter.

Vi gør vore Medlemmer opmærksom paa, at Rabatbilletter til **Zoologisk Have** og **Badeanstalten »København«** kan købes paa Kontoret.

Adresse-Fortegnelse.

Dansk Handels- og Kontormedhjælperforbund.

Hovedkontoret: København V., Vestre Boulevard 43. Kontortid 9—5. Lørdag 9—2.

Telefoner: 143, 8143 og 12143. Telegram-Adr.: Medhjælperstand. Girokonto: 843.
Forretningsfører: Julius Hansen. Privat: Dr. Dagmars Allé 22, St., Valby. Telefon Valby 499.
Hovedkasserer: Aksel Olsson, Privat: Herlufholmsvej 23 B 1, Vanløse. Telefon Damsø 2251.
Sekretær: Harald Heie, Borrebyvej 58, Brønshøj. Telef. Bella 1201. Viggo Pedersen, Ejderstedgade 12 3, V. Telef. Vester 8303.
Henry Gran, Enghavevej 74. Telefon Eva 1658.
D. H. K. M. T.: Redaktør: Julius Hansen, København V., Vestre Boulevard 43. Telefoner: 143, 8143 og 12143.

Rejsesekretærer:

Jens Jensen, Boulevarden 11, Aalborg. Telef. 3375. Privat Telef. 5575.
Michael Nielsen, Amaliegade 14, Aarhus. Telef. 3866. Privat Telef. 4377.
Niels Jørgensen, Klingenberg 15, Odense, Telef. 2012, privat Telef. 5874.
Johs. Jensen, Snaregade 11, Randers. Telef. 2045.
Viggo Pedersen, Vestre Boulevard 43, Kbh. V. Tlf. 8143. Priv. Tlf. V. 8303.

AABENRAA.
Formand: Jens A. Jørgensen, Barkmøllegade 6.
Kasserer: Knud Lauridsen, St. Pottergade 18 a.

AALBORG-NØRRESUNDBY.
Formand og Kasserer: Jens Jensen, Boulevarden 11. Telefon 3375.
Privat Bopæl: Boulevarden 21 3. Telefon 5575. Kontortid: 11—1 og 5-6½.
Lørdag dog kun til Kl. 1.
Central: Formand: Hilmer Strunge, Herluf Trolles Gade 4.
Kolonial: Formand: Chr. Jørgensen, Finlandsgade 1.
Kommunale Kontormedhjælpere: Formand: Harald Andersen, Prinsensgade 44. Telefon 1947.
Kontor: Formand: Th. Hansen, Svendsgade 17. Telef. 3336.
Manufaktur: Formand: Lauritz Mortensen, Boulevarden 11.
Ungdomsgruppen: Formand: Søren Johansen, Østre Allé 51.

AARHUS.
Formand: Michael Nielsen, Amaliegade 14. Telefon 3866.
Privat Bopæl: Mejlgade 72. Telefon 4377.
Kasserer: Søren Andersen, Amaliegade 14. Telef. 3866. Kontortid: 11-2 og 6-7, Lørdag 11-2. Priv. Telef. 7472. Girokonto 7625.
Central: Formand: Aage Morgenstjerne, Otto Rudsgade 36.
Isenkram: Formand: Pauli Lundberg, Munkegade 91 2.
Kolonial: Formand: Rudolf Jensen, Marstrandsgade 9 2.
Kommunale Kontormedhjælpere: Formand: Walther Petersen, Ivar Hvidtfeldtsgade 8 2.
Kontor: Formand: Anton Hansen, Tordenskjoldsgade 24. Tlf. 3592.
Manufaktur: Formand: Axel Christensen, H. C. Andersensvej 65, Aabyhøj, Telefon 5874.
Ungdomsgruppen: Formand: Aage Morgenstjerne, Otto Rudsgade 36.

AARS-AALESTRUP.
Formand: Kaj E. Lund, Jyllandsgade 12, Aars.
Kasserer: Jens Rask, Banken Aars.
Tillidsmd. for **Aalestrup:** Gudmund Aalbæk, »Jyden«, Aalestrup.

ASSENS.
Formand: Ove Buhl, Kalkbrænderivej 8.
Kasserer: Sv. Sørensen, Østergade 34 2.

BOGENSE.
Formand: Viggo Lauridsen, Gyldenstensvej 15.
Kasserer: Anna Rose, Sæbehuset.

BORNHOLM.
Formand: O. H. Aagesen, Damgade 13. Telefon 269. Rønne.
Kasserer: Carl Andersen, Svanekevej 36, Rønne, Girokonto 19673.
Kontortid for Form. og Kass.: Onsdag 7—8.

BRANDE.
Formand og Kasserer: Alfr. Chr. Vork, Leopold Thaarup.

BRØNDERSLEV.
Formand: Vilh. Andersen, Krogensgade 2.
Kasserer: Carl Bernt Larsen, Nørregade 24.

EBELTOFT.
Formand: Carl Nielsen, Brugsforeningen.
Kasserer: Olaf Engsig, c/o Købmand E. Stabell.

ESBJERG.
Formand og Kasserer: Gustav Rathe, Torvegade 1, Telefon 1120.
Privat: Nørregade 104.
Ungdomsgruppen: Formand: Gustav Rathe, Torvegade 1.

FAABORG.
Formand: I. F. Hildebrandt, Kildetoften 3.
Kasserer: Holger Jensen, Kalckovej 58.
Formanden og Kassereren tr. hver Onsdag 19—20 paa Form.s Bopæl.
Ungdomsgruppen: Formand: Aage Bang, Skovvej.

FAKSE—FAKSE LADEPLADS.
Formand: Svend Petersen, Kommunekontoret, Fakse. Giro 42616.
Kasserer: Erik Larsen, Torvegade.

FREDERICIA.
Formand: Poul Thoning, Bülowsvej 18. Telefon 573.
Træffes sikrest Kl. 13—14.
Kasserer: Søren Møller, Sjællandsgade 54. Telefon 345.
Kontor: Sjællandsgade 54. Telef. 345. Kontortid: Hverdage 12½—14 samt Tirsdag og Fredag 18—20.
Ungdomsgruppen: Formand: Erik Nielsen, Lollandsgade 1.

FREDERIKSHAVN.
Formand: Chr. Bertelsen, Søndergade 118.
Kasserer: K. H. Jørgensen, Boensgade 10 1.
Ungdomsgruppen: Formand: Søren Elvig, Kommunekontoret.

FREDERIKSSUND.
Formand og Kasserer: K. Larsen, »Enghytten«, Marbækvej, Oppe-Sundby Villaby. Tr. hver Dag fra 12¼ til 1¼ samt efter 5½. Lørdag dog undtagen. Udenbys boende Medlemmer bedes indbetale deres Kontingent pr. Giro Nr. 44624.

FREDERIKSVÆRK.
Formand: Arthur Rosenbjerg, Nørregade 3.
Kasserer: Holger Larsen, Bjørnehoved.

GRAASTEN.
Formand: Andr. Grenaa-Petersen, Alnor pr. Graasten.
Kasserer: Th. Pastva, Ahlefeldtsvej.
Ungdomsgruppen: Formand: Andreas G. Jacobsen, Torvet.

GRENAA.
Formand: Frede Dahlin, Havnevejen 71.
Kasserer: Peter Buhl, Grønland 42.

HADERSLEV.
Formand: P. Olesen, Ved Postgaarden 1 b.
Kasserer: O. G. Jensen, Erlevvej 28.
Kontor: Storegade 32 1. Kontortid: Mandag og Torsdag 18—19½:
Formand og Kasserer er til Stede begge Aftener.

HADSUND.
Formand: Jens Rasch, Nørregade 11.
Kasserer: Laura Larsen, Søndergade 1.

HAMMEL.
Formand og Kasserer: Erik Heden, Kæmnerkontoret.

HASLEV.
Formand: Jens P. Nielsen, Nordskov pr. Haslev.
Kasserer: Henning V. Petersen, Jernbanegade.

HELSINGE.
Formand og Kasserer: Aksel Andersen, Købm. Vald. Pedersen.

HELSINGØR.
Formand: Gunnar Lindstrøm, Brugsforeningen, Esromvej. Telefon 914. Træffes ikke Fredag og Lørdag.
Kasserer: Thyra Larsen, Lappen 6, St. Træffes Mandag 6½—7½.
Ungdomsgruppen: Formand: Aage Larsen, Øresundsvej 3.

HERNING.
Formand og Kasserer: C. Damgaard, Fonnesbechgade 14. Giro 42232.

HILLERØD.
Formand: E. Carlo Petersen, »Labore«, Lærkevej, Ullerød pr. Hillerød. Træffes Mandag Kl. 7—8.
Kasserer: Ove Pedersen, Thorsvang 18. Træffes Tirsdag Kl. 7—8.

HJØRRING.
Formand: H. Hein, Nørreallé 5.
Kasserer: Aage Bohn, Kæmnerkontoret.
Kassereren træffes Torsdag Aften 7—8.
Ungdomsgruppen: Formand: Aage Bohn, Kæmnerkontoret.

HOBRO.
Formand: Wilh. Møller, Havnegade.
Kasserer: Axel Johansen, Adelgade 73.

HOLBÆK.
Formand: Viggo Hougaard, Godthaabsvej 80. Telefon 95.
Kasserer: Dan Larsen, Smedelundsgade 26.

HOLSTEBRO.
Formand: Hans Petersen, Socialdemokraten.
Kasserer: S. Winther, Kirkepladsen.

HOLSTED-BRØRUP.
Formand: Carl Damkjær Schmidt, Brørup.
Kasserer: A. Bollinger, Østre Allé, Brørup.

HORSENS.
Formand: Sv. Aage Christensen, Møllegade 26. Telefon 1735.
Træffes paa Kontoret Tirsdag og Torsdag Aften 6—7.
Kasserer: Hans Andresen, Østergade 100.
Træffes paa Kontoret Torsdag 6—7.
Sekretær: K. Secher Marcussen, Strandgade 30 B. Tlf. 1697.
Kontor: Forsamlingsbygningen, Kildegade, Kontor 1. Telefon 1436.
Kontortid: 1—2, Tirsdag og Torsdag Aften 6—7. Telefon 1436.
Girokonto 9952.
Ungdomsgruppen: Formand: Carl Ove Sørensen, Østergade 71.

KALUNDBORG.
Formand: Herluf Hinrichsen, Kystvejen 28. Telefon 758.
Kasserer: Sv. Aage Andersen, Munkesøstræde 8.
Ungdomsgruppen: Formand: Børge Jørgensen, Rubjerg Allé.

KOLDING.
Formand og Kasserer: N. P. Andersen, Haderslevgade 2.
Kontortid fra Kl. 1—3 og 6—7. Telefon 842. Girokonto 6585.
Ungdomsgruppen: Formand: Andreas Nielsen, Solvej 4.

KORSØR.
Formand: H. Christoffersen, Batterivej 15. Girokonto 9923.
Kasserer: Viggo Petersen, Skovvejen 41.
Ungdomsgruppen: Formand: Sv. Aa. Rasmussen, Mosevangen 19.

KØBENHAVN.
Formand: Gustav Pedersen, Gl. Kongevej 1 E, Beletagen.
Privat: Haderslevgade 34 2 th. Tlf. V. 7495. Tlf. 12339 og 13336.
Tr. paa Kontoret: Tirsd., Onsd. og Fred. Aften Kl. 6—8. Girokonto 820.
Sekretær: Henry Blach, Gl. Kongevej 1 E, Beletagen.
Tlf. 12339 — 13336. Tr. paa Kont.: Mandag, Onsdag og Fredag Aft. 6-8.
Kasserer: Charles Poppe, Gl. Kongevej 1 E, Beletagen. Tlf. 12339 og 13336. Tr. paa Kontoret: Mandag og Torsdag Aften Kl. 6—8.
Afdelingens Kontortid: 11—3 og 6—8 (Lørdag lukkes Kl. 2).
Bog- og Papirmedhj.-Afd.: Formand: Henry Gran, Enghavevej 74 1.
Tr. paa Kontoret: Tirsdag 8—9. Telefon Eva 1658.
Central-Afd.: Formand: Knud Høfft, Asmindørødgade 18 4, N.
Telefon Taga 5969. — Træffes paa Kontoret: Torsdag 8—9.
Cigar- og Tobaksmedhj.-Afd.: Formand: C. G. Christoffersen, Basnæsvej 4, Brønshøj. Tr. paa Kont.: Mandag 8—9. Telefon Bella 1022.
Forsikringsmedhj.-Afd.: Form.: Henry Blach, Thingvalla Allé 12 2 S.
Træffes paa Kontoret: Torsdag 8—9.
Isenkrammedhj.-Afd.: Formand: Carl Jensen, Milosvej 2, S.
Tr. paa Kontoret: Mandag 8—9. Telefon Amager 6485.
Kolonialmedhj.-Afd.: Formand: Georg Baunsgaard, Helgesvej 27 2, F. Telef. Godth. 7711. Tr. paa Kontoret: Onsdag 8—9.
Kommunale Kontormedhj.-Afd.: Formand: Niels Skade, Matthæusgade 44 1, V. Tlf. Vester 2908 y. Tr. paa Kontoret: Torsdag 8—9.
Kontormedhj.-Afd.: Formand: Gustav Pedersen, Gl. Kongevej 1E. Beletagen. Tlf. 12339 og 13336. Tr. paa Kontoret: Tirsdag 8—9.
Manufakturmedhj.-Afd.: Formand: H. H. Jacobsen, Kapelvej 52 3, tv., N. Telef. Nora 7914. Tr. paa Kontoret: Onsdag 8—9.
Sæbe- og Parfumemedhj.-Afd.: Formand: Fru Thyra Ravnbo, Dalgas Boulevard 118. Telef. Gothaab 3393 u.
»Økonomien«, Dalgas Boulevard 59, F. Tr. paa Kontoret Fredag 8—9.
Vejer-, Afskriver-, Told- og Speditionsmedhjælper-Afd.: Formand: H. B. Jansen, Jens Munksgade 7, St. Telefon Øbro 6315.
Tr. paa Kontoret: Tirsdag 8—9.
Ungdomsgruppen: Formand: Vald. Haahr, Sønderjyllands Allé 92, F.

KØGE.
Formand og Kasserer: Helmuth Jørgensen, Kommunekontoret.

LANGELAND.
Formand og Kasserer: Carlo Mejlsgaard, Grønnegade 11, Rudkøbing. Telef. 364. Træffes daglig 1—2, Mandag og Onsdag Aften 6—8.
Ungdomsgruppen: Form.: Sv. Petersen, Nørrebro 105, Rudkøbing.

LEMVIG.
Formand: Chr. L. Thomsen, Lemvig Kul Kompagni A/S.
Kasserer: Carl Nicolaysen, Østerbrogade.

LOGSTOR.
Formand: Erik Poulsen, Jernbanegade.
Kasserer: P. Jensen, Bakken.

MARIAGER.
Formand og Kasserer: Harry Schultz, Havnevej.

MARIBO.
Formand og Kasserer: Oscar Johansson, Nørresøgade 15, træffes 12—1 og efter Kl. 18½. Telefon 247 x.

MIDDELFART.
Formand og Kasserer: Th. Nielsen, Algade 61.

NAKSKOV.
Formand: K. V. Lundblad, Bredgade 16. Telefon 458 x.
Kasserer: Johs. Johansen, Brüchersvej 19, Telefon 160.
Ungdomsgruppen: Formand: Johs. Johansen, Brüchersvej 19.

NIBE.
Formand: Ove Caspersen, Voldborggade 17.
Kasserer: Otto Ravnholt Pedersen, Grønnegade 2.

NYBORG.
Formand: Axel E. Jensen, »Oxalis«, Pilevej.
Kasserer: Sigurd Jensen, Christianslundsvej 39. Telef. 817, træffes Mandag og Torsdag fra 18—19.
Ungdomsgruppen: Formand: Ingvard Larsen, Svanedamsgade 30.

NYKØBING F.
Formand: Carl Schüssler, Nygade 1 B. Telefon 682.
Kasserer: Johs. Christiansen, Stubbekøbingvej 10. Telef. 538 y.
Ungdomsgruppen: Formand: Henry Bjørkmann, Grønnegade 1.

NYKØBING M.
Formand: Axel Ivan Pedersen, Refshammersvej 6. Telef. 516.
Kasserer: Marius Sørensen, Havnen.
Kassereren træffes Tirsdag og Torsdag Kl. 7—8.

NYKØBING S.
Formand og Kasserer: Alex Mørch, Grundtvigsvej 16.

NÆSTVED.
Formand og Kasserer: R. Calum, Hvedevænget 29 1, Tlf. 998 (sikrest inden Kl. 9). Kontor: Kindhestegade 5. Telefon 1289. Girokonto 35527. Kontortid: Tirsdag — Torsdag — Lørdag 9—11, Tirsdag 19½—21.
Ungdomsgruppen: Formand: Knud Christensen, Solvej 6.

ODDER.
Formand: Johs. Laursen, Rosensgade 64.
Kasserer: C. Ø. Jacobsen, Holsteinsgade 25.

ODENSE.
Formand og Kasserer: Niels Jørgensen, Klingenberg 15. Tlf. 2012. Privat Adresse: Tesdorpfsvej 22. Telefon 5874.
Kontortid: 12—1 og 5—7, Lørdag dog kun fra 12—1.
» Central- og Kolonial-Afd.: Tirsdag 19—20.
» Kontor- og Manufaktur-Afd.: Torsdag 19—20.
Central-Afd.: Formand: Johan F. Knudsen, Rødegaardsvej 41 1.
Kolonial-Afd.: Formand: Aage Eriksen, Ahlmannsvej 16.
Komm. Kontormedhj.-Afd.: Formand: Hans Christoffersen, Hans Tausensgade 7 3.
Kontor-Afd.: Formand: Svend Jensen, Ruggaardsvej 65.
Manufaktur-Afd.: Formand: C. V. Steengaard, Reventlowsv. 39 1.
Ungdomsgruppen: Formand: Knud Damgaard, Klingenberg 15.

PADBORG.
Formand: Villy Petersen, Jernbanegade.
Kasserer: Bernhard Knoll, Nørregade 1.

PRÆSTØ.
Formand og Kasserer: N. R. Andersen, H. Lotz.

RANDERS.
Formand og Kasserer: Johs. Jensen, Snaregade 11. Telefon 2045. Girokonto 6989. Kontortid: 11—1½ og fra 5—6½. Lørdag 11—1½.
Ungdomsgruppen: Formand: Jørgen Anker Andersen, Rejersensvej 2.

RIBE.
Formand og Kasserer: Chr. Holst, Grønnegade.

RINGKØBING.
Form.: Poul Schou Jensen, Villa »Iris«, Rindom vestre Villaby.
Kasserer: Aksel Christensen, Nygade 7.

RINGSTED.
Formand og Kasserer: Henry Larsen, Hækkerupsvej 10. Girokonto 16298. Telef. 568. Tr. bedst fra 1—2 og 6—7.
Ungdomsgruppen: Formand: Georg Nielsen, Dr. Bøllingsvej 49.

ROSKILDE.
Formand: C. Blomgaard Andersen, Gormsvej 9. Telefon 617 efter 6½ samt 1½—2½.
Kasserer: Ejner Jacobsen, Eget Bo 6, St.
Kontor: Eget Bo 6, St. Kontortid: Tirsdag og Fredag 7½-8½. Tlf. 1903.
Ungdomsgruppen: Formand: Erling Dinesen, K. F. U. M.

RØDBY.
Formand og Kasserer: Max Christensen, Solvej.
Ungdomsgruppen: Formand: Carl Jensen, Jespersen, Engvej.

SAKSKØBING.
Formand og Kasserer: V. Rasmussen, Orebyvej.

SAMSØ.
Formand og Kasserer: Lilly Weigel, Tranebjerg.

SILKEBORG.
Formand: Anius Sørensen, Landlystvej 23.
Kasserer: Martin Lund, Aagade 9.
Ungdomsgruppen: Formand: Vagn Christiansen, Richtersvej 23.

SKAGEN.
Formand og Kasserer: Chr. M. Petersen, »Ankerhus«, Skagen.

SKANDERBORG.
Formand: K. E. Pind, »Sølyst«.
Kasserer: Sigurd Petersen, Villavej 19. Kontortid hver Dag fra Kl. 19—19½.

SKELSKØR.
Formand og Kasserer: A. Poulsen, Herre Magasinet.

SKERN-TARM.
Formand og Kasserer: Poul Mikkelsen, Vestergade 22, Skern. Giro 12944.

SKIVE.
Formand: Joh. Budtz, Thinggade 18.
Kasserer: Axel Christensen, Karolinegade 15. Telefon 460.
Kontor: Karolinegade 15. Kontortid: Tirsdag og Torsdag 7-8, Lørdag 5-6.
Formanden og Kassereren tr. Tirsd. og Torsd. Kassereren Lørdag Eft.
Ungdomsgruppen: Formand: Holger Bitsch, c/o Købm. P. Dige.

SLAGELSE.
Form.: Th. Thomsen, Nansensg. 20. Tr. Onsd. og Lørd. 2-3 samt 6-7.
Kasserer: J. P. Hansen, Holbergsgade 36.
Ungdomsgruppen: Formand: Axel Nielsen, Platanvej 26.

SORØ.
Formand og Kasserer: Oscar Hansen, c/o Købm. Alfred Olsen, Frederiksberg pr. Sorø.

STEGE.
Formand: Arne Olesen, Hovedgaden 18, Lindemark pr. Stege.
Kasserer: Aage Frandsen, Købmand Kanstrup.

STOREHEDINGE.
Formand og Kasserer: Chr. Stougaard, Chr. Richtersvej 6.

STRUER.
Formand: Johs. Pedersen, Enggade 5.
Kasserer: Harry Nissen, Holstebrovej 36.
Træffes paa Kontoret Mandag, Tirsdag, Onsdag og Torsdag 6½—7.

STUBBEKØBING.
Form. og Kass.: C. A. Nielsen, Autoforh. Bernh. Petersen, Torvet.

SVENDBORG.
Formand: Otto Falkø, Korsgade 15. Tlf. 1702, tr. bedst fra 17—19.
Kasserer: Erik Christensen, Klostervænget 4. Girokonto 43851.
Ungdomsgruppen: Formand: Henri Hansen, Dronningholmsvej 3.

SØNDERBORG.
Formand og Kasserer: Andr. Jensen, Sdr. Landevej 27.
Kontoraft. første og sidste Tirsd. i hv. Md. 8-8½ i Fagforeningsh. Vær. 7
Ungdomsgruppen: Formand: Nicolai Andresen, Dybbølgade 24.

THISTED.
Formand: Chr. Pedersen, Fællesbageriet, Nygade. Telefon 190.
Kasserer: A. Frostholm, Kongensgade 3 2, Træffes fra Kl. 18—19.

TØNDER.
Formand: Karl Jensen, Allégade 16.
Kasserer: Frk. M. Ramsing, Schous Sæbeudsalg.

VARDE.
Formand: Gustav Larsen, Storegade 2.
Kasserer: G. W. Raun, Sygehusstien.
Ungdomsgruppen: Formand: Wilfred Hansen, Kærvej 4.

VEJEN.
Formand: Folmer Sachmann, Villa »Home«.
Kasserer: N. R. Jeppesen, Rosengade 11 1.

VEJLE.
Formand: Alfred Jensen, Vedelsgade 107.
Kasserer: Hans Petersen, St. Bjergegade 6.
Kontor: Dæmningen 14 2. Aabent 12½—14 og 16—18½.
Form. tr.: Mandag og Torsdag 17—18½. — Kass. tr. Mandag 18—18½.
Ungdomsgruppen: Formand: Niels Pagh, Havnegade 30.

VIBORG.
Formand og Kasserer: Einar Hansen, St. Sct. Hansgade 5 1.
Tlf. 613. Kontortid: Tirsdag og Fredag 1—2 samt Tirsdag Aften 8—9.
Ungdomsgruppen: Formand: Einar Hollmann, Dumpen 3.

VORDINGBORG.
Formand: Holger Rove, Boulevarden 20 1.
Kasserer: Hugo Hansen, Nørregade 33.

HOVEDBESTYRELSEN.

Forretningsfører **Julius Hansen**, Vestre Boulevard 43, V.
Hovedkasserer **Aksel Olsson**, Vestre Boulevard 43, V.
Bankassistent **Gustav Pedersen** (Viceforretningsfører), Gl. Kongev. 1 E. V.
Forsikringsass. **Henry Blach**, Thingvalla Allé 12 2. S.
Bogholder **Valdemar Petersen**, Syrénstien 10, F. Telef. Goth. 4535.
Sekretær **Viggo Pedersen**, Vestre Boulevard 43, V.
Isenkrammedhj. **Chr. Skjolding**, Sdr. Boulevard 122, V. Telef. V. 9416 y.
Kommunebogholder **P. Mikkelsen**, Kommunekontoret, Rønne, Telefon 25.
Kontormedhjælper **Carl Foverskov**, Skibhusvej 34 1, Odense.
Kontorassistent **S. Chr. Sørensen**, Villavej 1 b, Horsens, Telefon 2227.
Kontormedhjælper **Anton Hansen**, Tordenskjoldsgade 24, Aarhus. Tlf. 3592.
Kolonialmedhj. **Georg Baunsgaard**, Helgesvej 27 2, F. Telef. Gothaab 7711.
Lagerekspedient **Chr. Jørgensen**, Finlandsgade 1 2, Aalborg. Telef. 4896.
Forretningsfører **Robert Larsen**, »Socialdemokraten«, Nakskov.
Bogholder **Vilh. Jacobsen**, Dr. Margrethesvej 27 1, Aarhus. Telef. 5893.
Bogholder **Harald Pedersen**, Stengade 11, Helsingør.
Kontormedhjælper **P. Olesen**, Ved Postgaarden 1 b, Haderslev.
De 5 førstnævnte udgør Forretningsudvalget.

REPRÆSENTANTSKABET.

KØBENHAVN.
Niels Nielsen, Emdrupvej 8, Ø.
Vald. Haahr, Sønderjyllands Allé 9 2, F.
H. H. Jacobsen, Kapelvej 52 3, N. Telefon Nora 7914.
C. G. Christoffersen, Basnæsvej 4, Brønshøj. Telefon Bella 1022.
Ingeborg Bresemann, Langesund 1 1, Ø.
Jens Nielsen, Arbejdernes Livsforsikringsselskab, Rosenørns Allé 12, V.

SJÆLLAND, LOLLAND-FALSTER, BORNHOLM.
Johs. Christiansen, Stubbekøbingvej 10, Nykøbing F. Telefon 538 y.
Viggo Hougaard, Godthaabsvej 80, Holbæk. Telefon 95.
Chr. Stougaard, Chr. Richtersvej 6, Storehedinge.
E. Carlo Petersen, »Labore«, Lærkevej, Ullerød pr. Hillerød.

FYN OG LANGELAND.
Chr. Nielsen, Allégade 33 2, Odense.
Carlo Mejlsgaard, Grønnegade 11, Rudkøbing.

JYLLAND OG SAMSØ.
Gustav Rathe, Nørregade 104, Esbjerg.
Th. Hansen, Svendsgade 17, Aalborg.
N. C. Nielsen, Seestgade 56, Kolding.
Chr. Bertelsen, Søndergade 118, Frederikshavn.
Axel Christensen, Karolinegade 15, Skive. Telefon 460.
Søren Andersen, Tordenskjoldsgade 30, Aarhus. Telefon 3866.
Hans Petersen, Socialdemokraten, Holstebro.
O. G. Jensen, Erlevvej 28, Haderslev.

REVISORER.

Georg Nielsen, Godthaabsvej 264, F. Telefon Goth. 7926.
Carl Jensen, Milosvej 2, S. Telefon Amager 6485.

LANDSKLUBBER.

Fællesforeningen for Danmarks Brugsforeningers Personales Fællesklub.
Formand: Anton Hansen, Tordenskjoldsg. 24, Aarhus. Telef. 3592.
Kommunale Kontorfunktionærers Fællesklub.
Formand: Vilh. Jacobsen, Dr. Margrethesv. 27, Aarhus. Tlf. 5893.
Slagteriernes Personales Fællesklub.
Form.: Ax. Ivan Pedersen, Refshammersv. 6, Nykøb. M. Tlf. 516.
Klubben af Kontorfunktionærer ved Den soc. Presses Administration.
Form.: Rob. Nielsen, Nordjyllands Soc.-Dem., Aalborg. Telef. 1452.

DANSK HANDELS- OG KONTORMEDHJÆLPER TIDENDE

ORGAN FOR DANSK HANDELS-OG KONTORMEDHJÆLPERFORBUND

Nr. 5. 1. Maj 1935. 35te Aargang.

Fuld Fart fremad —

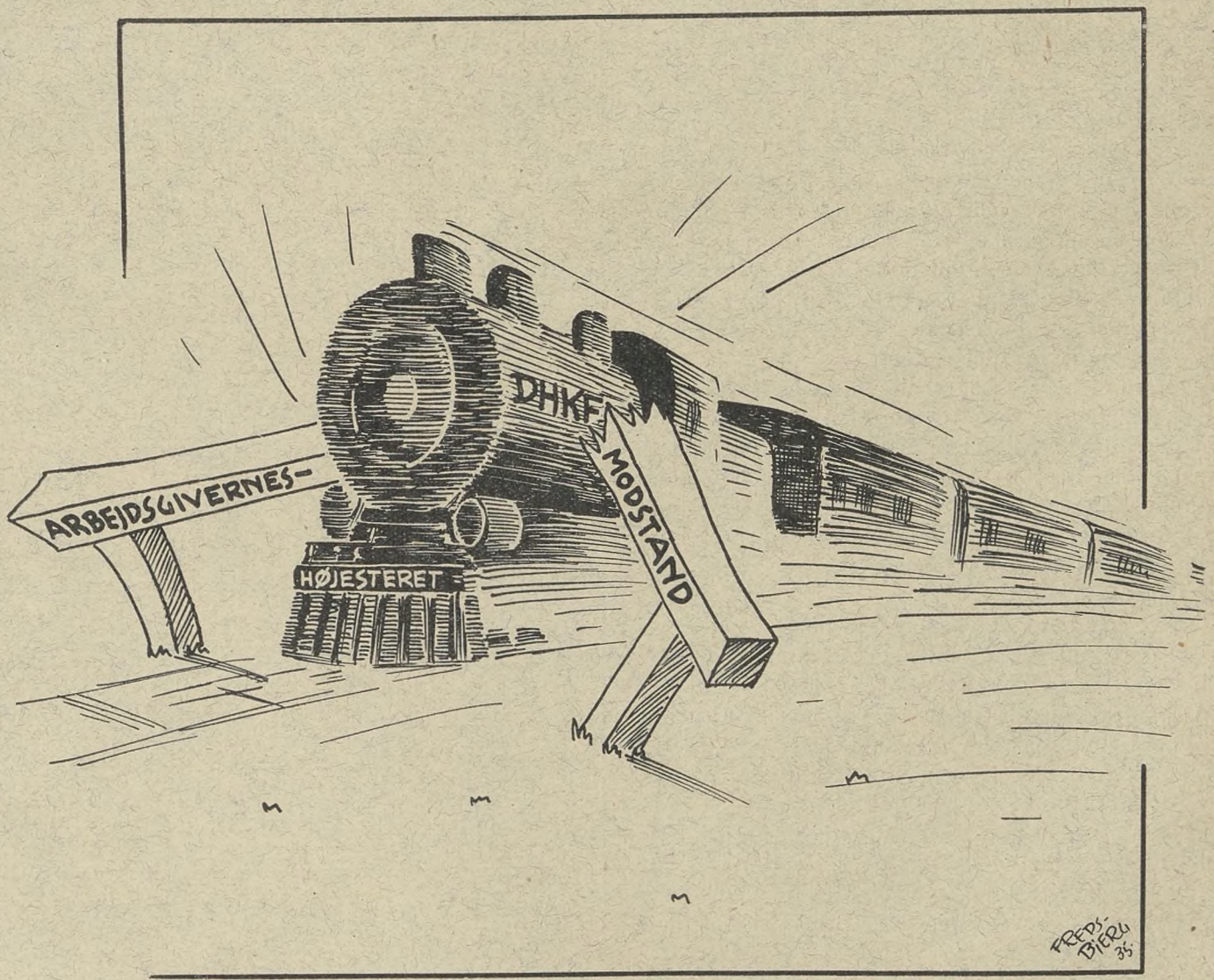

MEDDELELSER

fra

HANDELS- OG KONTORMEDHJÆLPERFORENINGEN I KØBENHAVN

- og saa tager vi fat!

Vi skal ikke overvurdere »Vølund«-Dommens Betydning og i Særdeleshed ikke paa den Maade, at alt nu gaar af sig selv; men vi har endnu mindre Grund til at undervurdere Dommen som vækkende og kaldende Signal til Samling.

Prøv blot at lægge Mærke til den Forvirring, Dommen har skabt i de Kredse, hvor man hidtil levede højt paa Talemaaderne om den lange Opsigelsesfrist, som man fejlagtig har søgt at fremstille som større social Sikkerhed og de andre af Principalernes saa »forstaaende« og saa billige Indrømmelser til Medhjælpernes Særstilling.

Der beklages og begrædes. Der tales om større Hensyntagen til Funktionærernes Særforhold, og der haabes paa, at Medhjælpernes Ulyst til at gaa i Fagforening skal tage en Del af Brodden.

Med andre Ord: Der snakkes og snakkes om alt det, der kun periferisk har Interesse for Medhjælperne, medens man forsigtig gaar langt uden om Kernen i Sagen, nemlig de skandaløst lave Lønninger, som endnu præger vort Fag.

D'Herrer kommer imidlertid til at gøre sig fortrolige med, at der nu for Alvor *skal tales om Lønspørgsmaalet* — og, om det bliver nødvendigt — *kæmpes* for at faa det ordnet.

Vor Tid er alt for hensynsløs — og er ikke mindst blevet det gennem vore ledende Erhvervsmænds egne Metoder, til at Medhjælperne kan bygge Tilværelsen paa Glæden over — i Aviserne — at blive kaldt fortrolige eller betroede Medarbejdere — især naar det aldrig mærkes paa Arbejdspladsen, hverken naar Arbejdet skal vurderes økonomisk eller i den daglige Omgangstone.

Derfor har det i den senere Tid langt mere været Frygt og Underkuelse end honnet Ambition og Tro paa Chancen, der har holdt igen paa Tilslutningen til Organisationen, og det er ikke urimeligt at vente, at det Samlingssignal, »Vølund«-Dommen er, vil vække til Arbejde og Daad, hvor hidtil Tvivl, Mismod og Frygt prægede Mentaliteten.

Vi har allerede mærket en kraftig Stigning i Antallet af Indmeldelser og Lønsager, og Tempoet kan sættes endnu haardere, om vore egne Medlemmer vil være med i Bevægelsen stærkere og mere intensivt end nogensinde før.

Saa tager vi da fat i Arbejdet med øgede Kræfter og under Feltraabet: »Vi—vil—have—mere—i Løn«.

Lad saa vore Principaler prøve paa at dreje Diskussionen ind paa andre Felter. Lad dem docere Socialistforskrækkelse og Mellemstandsteori. — Det bliver dog os, der kommer til at bestemme Emnet, naar vi rejser Kravene fra Virksomhed til Virksomhed, indtil det fuldttonende og stærkt lyder fra de mange, mange Tusinde underbetalte Medhjælpere:

»Vi vil have mere i Løn«.

Da vil Kravet have en saadan Styrke, at ingen Magt kan standse det.

Det nytter imidlertid ikke, at vore Medlemmer regner med at kunne være passive i denne Sag.

Ethvert Medlem maa gentage Kravet fra Dag til Dag, fra Kollega til Kollega, indtil det skærer gennem al Udenomssnak, at Medhjælpernes Lønspørgsmaal er rejst for hele Faget og ikke kan tages af Dagsordenen, før det er løst.

Aar efter Aar har vi arbejdet os frem Skridt for Skridt. Lad os nu til Afveksling prøve et Stormløb. Det bliver maaske nok lidt mere anstrengende, men det giver ogsaa saa meget bedre og sikrere Resultater.

— — —

Og husk saa paa, at vi i København baade kan arbejde, agitere og holde Branche- og Personalemøder i Sommermaanederne.

Gustav Pedersen.

Husk

Afdelingsgeneralforsamlingerne.

Idet vi henviser til Indvarslingen i Medlemsbladet for April, skal vi erindre om, at følgende Afdelinger afholder Generalforsamling i første Halvdel af Maj Maaned:

Central	H. K. M. F.s Mødelokale Gl. Kongevej 1 E.	Torsdag d. 9. Maj Kl. 20
Forsikringsmedhj.	Sct. Andreas Ordenen Frederiksberg Allé 11, St.	Torsdag d. 9. Maj Kl. 20
Isenkrammedhj.	Sct. Andreas Ordenen Frederiksberg Allé 11, St.	Onsdag d. 8. Maj Kl. 20
Kolonialmedhj.....	Arbejdernes Forsamlingsbygning, Rømersg. 22, Festsalen.	Onsdag d. 8. Maj Kl. 20
Kommunal Kontor	Weinolds Lokaler Nørre Voldgade 23, st. Sal	Torsdag d. 9. Maj Kl. 20
Manufakturmedhj.....	Vesterports Mødesal Trommesalen 2, 3. Sal	Tirsdag d. 7. Maj Kl. 20
Sæbe- og Parfume. ...	Sct. Andreas Ordenen Frederiksberg Allé 11, St.	Tirsdag d. 14. Maj Kl. 20
Vejer-, Afskriver-, Told- og Speditionsmedhj..	Rømersgade 22 (Stauningsalen)	Lørdag d. 4. Maj Kl. 19½

Dagsordenen er for alle Afdelingers Vedkommende: 1) Formandens Beretning, 2) Indkomne Forslag, 3) Valg af: a) Bestyrelsesmedlemmer og Suppleanter, b) Repræsentanter og Suppleanter til Repræsentantskabsgeneralforsamlingen, 4) Eventuelt. — Gyldig Medlemsbog skal forevises ved Indgangen. Forslag, der ønskes behandlet paa Generalforsamlingen, skal ifølge Lovene indsendes til Afdelingsformanden senest 4 Dage før Generalforsamlingens Afholdelse.

Adresse-Fortegnelse.

Dansk Handels- og Kontormedhjælperforbund.

Hovedkontoret: København V,, Vestre Boulevard 43. Kontortid 9—5. Lørdag 9—2.

Telefoner: 143, 8143 og 12143. Telegram-Adr.: Medhjælperstand. Girokonto: 843.
Forretningsfører: Julius Hansen. Privat: Dr. Dagmars Allé 22, St., Valby. Telefon Valby 499.
Hovedkasserer: Aksel Olsson, Privat: Herlufholmsvej 23 B 1, Vanløse. Telefon Damsø 2251.
Sekretær: Harald Heie, Borrebyvej 58, Brønshøj. Telef. Bella 1201. Viggo Pedersen, Ejderstedgade 12 3, V. Telef. Vester 8303.
Henry Gran, Enghavevej 74. Telefon Eva 1658.
D. H. K. M. T.: Redaktør: Julius Hansen, København V., Vestre Boulevard 43. Telefoner: 143, 8143 og 12143.

Rejsesekretærer:

Jens Jensen, Boulevarden 11, Aalborg. Telef. 3375. Privat Telef. 5575. **Niels Jørgensen, Klingenberg 15, Odense, Telef. 2012, privat Telef. 5874.**
Michael Nielsen, Amaliegade 14, Aarhus. Telef. 3866. Privat Telef. 4377. **Johs. Jensen, Snaregade 11, Randers. Telef. 2045.**
Viggo Pedersen, Vestre Boulevard 43, Kbh. V. Tlf. 8143. Priv. Tlf. V. 8303.

AABENRAA.
Formand: Jens A. Jørgensen, Nygade 41 a.
Kasserer: Knud Lauridsen, St. Pottergade 18 a.

AALBORG-NØRRESUNDBY.
Formand og Kasserer: Jens Jensen, Boulevarden 11. Telefon 3375.
Privat Bopæl: Boulevarden 21 3. Telefon 5575. Kontortid: 11—1 og 5-6½.
Lørdag dog kun til Kl. 1.
Central: Formand: E. Bilde, Kærvang 11.
Kolonial: Formand: Chr. Jørgensen, Finlandsgade 1.
Kommunale Kontormedhjælpere: Formand: Harald Andersen, Prinsensgade 44. Telefon 1947.
Kontor: Formand: Th. Hansen, Svendsgade 17. Telef. 3336.
Manufaktur: Formand: Lauritz Mortensen, Boulevarden 11.
Ungdomsgruppen: Formand: Søren Johansen, Østre Allé 51.

AARHUS.
Formand: Michael Nielsen, Amaliegade 14, Telefon 3866.
Privat Bopæl: Mejlgade 72. Telefon 4377.
Kasserer: Søren Andersen, Amaliegade 14. Telef. 3866. Kontortid: 11-2 og 6-7, Lørdag 11-2. Priv. Telef. 7472. Girokonto 7625.
Central: Formand: Aage Morgenstjerne, Otto Rudsgade 36.
Isenkram: Formand: Pauli Lundberg, Munkegade 91 2.
Kolonial: Formand: Rudolf Jensen, Marstrandsgade 9 2.
Kommunale Kontormedhjælpere: Formand: Walther Petersen, Ivar Hvidtfeldtsgade 8 2.
Kontor: Formand: Anton Hansen, Tordenskjoldsgade 24. Tlf. 3592.
Manufaktur: Formand: Axel Christensen, H. C. Andersensvej 65, Aabyhøj. Telefon 5874.
Ungdomsgruppen: Formand: Aage Morgenstjerne, Otto Rudsgade 36.

AARS-AALESTRUP.
Formand: Kaj E. Lund, Jyllandsgade 12, Aars.
Kasserer: Jens Rask, Banken Aars.
Tillidsmd. for **Aalestrup:** Gudmund Aalbæk, »Jyden«, Aalestrup.

ASSENS.
Formand: Ove Buhl, Kalkbrænderivej 8.
Kasserer: Sv. Sørensen, Østergade 34 2.

BOGENSE.
Formand: Viggo Lauridsen, Gyldenstensvej 15.
Kasserer: Anna Rose, Sæbehuset.

BORNHOLM.
Formand: O. H. Aagesen, Damgade 13. Telefon 269. Rønne.
Kasserer: Carl Andersen, Svanekevej 36, Rønne, Girokonto 19673.
Kontortid for Form. og Kass.: Onsdag 7—8.

BRANDE.
Formand og Kasserer: Alfr. Chr. Vork, Leopold Thaarup.

BRØNDERSLEV.
Formand: Vilh. Andersen, Krogensgade 2.
Kasserer: Carl Bernt Larsen, Nørregade 24.

EBELTOFT.
Formand: Carl Nielsen, Brugsforeningen.
Kasserer: Olaf Engsig, c/o Købmand E. Stabell.

ESBJERG.
Formand og Kasserer: Gustav Rathe, Torvegade 1. Telefon 1120.
Privat: Nørregade 104.
Ungdomsgruppen: Formand: Gustav Rathe, Torvegade 1.

FAABORG.
Formand: I. F. Hildebrandt, Kildetoften 3.
Kasserer: Holger Jensen, Kalckovej 58.
Formanden og Kassereren tr. hver Onsdag 19—20 paa Form.s Bopæl.
Ungdomsgruppen: Formand: Aage Bang, Skovvej.

FAKSE—FAKSE LADEPLADS.
Formand: Svend Petersen, Kommunekontoret, Fakse. Giro 42616.
Kasserer: Erik Larsen, Torvegade.

FREDERICIA.
Formand: Poul Thoning, Bülowsvej 18. Telefon 573.
Træffes sikrest Kl. 13—14.
Kasserer: Søren Møller, Sjællandsgade 54. Telefon 345.
Kontor: Sjællandsgade 54. Telef. 345. Kontortid: Hverdage 12½—14 samt Tirsdag og Fredag 18—20.
Ungdomsgruppen: Formand: Erik Nielsen, Lollandsgade 1.

FREDERIKSHAVN.
Formand: Chr. Bertelsen, Søndergade 118.
Kasserer: K. H. Jørgensen, Boensgade 10 1.
Ungdomsgruppen: Formand: Søren Elvig, Kommunekontoret.

FREDERIKSSUND.
Formand og Kasserer: K. Larsen, »Enghytten«, Marbækvej, Oppe-Sundby Villaby. Tr. hver Dag fra 12¼ til 1¼ samt efter 5½. Lørdag dog undtagen. Udenbys boende Medlemmer bedes indbetale deres Kontingent pr. Giro Nr. 44624.

FREDERIKSVÆRK.
Formand: Arthur Rosenbjerg, Nørregade 8.
Kasserer: Holger Larsen, Bjørnehoved.

GRAASTEN.
Formand: Andr. Grenaa-Petersen, Alnor pr. Graasten.
Kasserer: Th. Pastva, Ahlefeldtsvej.
Ungdomsgruppen: Formand: Andreas G. Jacobsen, Torvet.

GRENAA.
Formand: Frede Dahlin, Havnevejen 71.
Kasserer: Peter Buhl, Grønland 42.

HADERSLEV.
Formand: P. Olesen, Ved Postgaarden 1 b.
Kasserer: O. G. Jensen, Erlevvej 28.
Kontor: Storegade 32 1. Kontortid: Mandag og Torsdag 18—19½.
Formand og Kasserer er til Stede begge Aftener.

HADSUND.
Formand: Jens Rasch, Nørregade 11.
Kasserer: Laura Larsen, Søndergade 1.

HAMMEL.
Formand og Kasserer: Erik Heden, Kæmnerkontoret.

HASLEV.
Formand: Jens P. Nielsen, Nordskov pr. Haslev.
Kasserer: Henning V. Petersen, Jernbanegade.

HELSINGE.
Formand og Kasserer: Aksel Andersen, Købm. Vald. Pedersen.

HELSINGØR.
Formand: Gunnar Lindstrøm, Brugsforeningen, Esromvej. Telefon 914. Træffes ikke Fredag og Lørdag.
Kasserer: Aage Larsen, Øresundsvej 3, tr. hv. Mandag 19½—20½.
Ungdomsgruppen: Formand: Aage Larsen, Øresundsvej 3.

HERNING.
Formand og Kasserer: C. Damgaard, Fonnesbechgade 14. Giro 42282.

HILLERØD.
Formand: E. Carlo Petersen, »Labore«, Lærkevej, Ullerød pr. Hillerød. Træffes Mandag Kl. 7—8.
Kasserer: Ove Pedersen, Thorsvang 18. Træffes Tirsdag Kl. 7—8.

HJØRRING.
Formand: H. Hein, Nørreallé 5.
Kasserer: Aage Bohn, Kæmnerkontoret.
Kassereren træffes Torsdag Aften 7—8.
Ungdomsgruppen: Formand: Aage Bohn, Kæmnerkontoret.

HOBRO.
Formand: Wilh. Møller, Havnegade.
Kasserer: Axel Johansen, Adelgade 73.

HOLBÆK.
Formand: Viggo Hougaard, Godthaabsvej 80. Telefon 95.
Kasserer: Dan Larsen, Smedelundsgade 26.

HOLSTEBRO.
Formand: Hans Petersen, Socialdemokraten.
Kasserer: S. Winther, Kirkepladsen.

HOLSTED-BRØRUP.
Formand: Carl Damkjær Schmidt, Brørup.
Kasserer: A. Bollinger, Østre Allé, Brørup.

HORSENS.
Formand: Sv. Aage Christensen, Møllegade 26. Telefon 1785.
Træffes paa Kontoret Tirsdag og Torsdag Aften 6—7.
Kasserer: Hans Andresen, Østergade 100.
Træffes paa Kontoret Torsdag 6—7.
Sekretær: K. Secher Marcussen, Strandgade 30 B. Tlf. 1697.
Kontor: Forsamlingsbygningen, Kildegade. Kontor 1. Telefon 1436.
Kontortid: 1—2, Tirsdag og Torsdag Aften 6—7. Telefon 1436.
Girokonto 9952.
Ungdomsgruppen: Formand: Aage Christensen, Smedegade 41.

KALUNDBORG.
Formand: Herluf Hinrichsen, Kystvejen 28. Telefon 758.
Kasserer: Sv. Aage Andersen, Munkesøstræde 8.
Ungdomsgruppen: Formand: Børge Jørgensen, Rubjerg Allé.

KOLDING.
Formand og Kasserer: N. P. Andersen, Haderslevgade 2.
Kontortid fra Kl. 1—3 og 6—7. Telefon 842. Girokonto 6585.
Ungdomsgruppen: Formand: Andreas Nielsen, Solvej 4.

KORSØR.
Formand: H. Christoffersen, Batterivej 15. Girokonto 9923.
Kasserer: Viggo Petersen, Skovvejen 41.
Ungdomsgruppen: Formand: Sv. Aa. Rasmussen, Mosevangen 19.

KØBENHAVN.
Formand: Gustav Pedersen, Gl. Kongevej 1 E, Beletagen.
Privat: Haderslevgade 34 2 th. Tlf. V. 7495. Tlf. 12339 og 13336.
Tr. paa Kontoret: Tirsd., Onsd. og Fred. Aften Kl. 6—8. Girokonto 820.
Sekretær: Henry Blach, Gl. Kongevej 1 E, Beletagen.
Tlf. 12339 — 13336. Tr. paa Kont.: Mandag, Onsdag og Fredag Aft. 6-8.
Kasserer: Charles Poppe, Gl. Kongevej 1 E, Beletagen. Tlf. 12339 og 13336. Tr. paa Kontoret: Mandag og Torsdag Aften Kl. 6—8.
Afdelingens Kontortid: 11—3 og 6—8 (Lørdag lukkes Kl. 2).
Bog- og Papirmedhj.-Afd.: Formand: Henry Gran, Enghavevej 74 1. Tr. paa Kontoret: Tirsdag 8—9. Telefon Eva 1658.
Central-Afd.: Formand: Knud Høfft, Asmindørødgade 18 4, N. Telefon Taga 5969. — Træffes paa Kontoret: Torsdag 8—9.
Cigar- og Tobaksmedhj.-Afd.: Formand: C. G. Christoffersen, Basnæsvej 4, Brønshøj. Tr. paa Kont.: Mandag 8—9. Telefon Bella 1022.
Forsikringsmedhj.-Afd.: Form.: Henry Blach, Thingvalla Allé 12 2 S. Træffes paa Kontoret: Torsdag 8—9.
Isenkrammedhj.-Afd.: Formand: Carl Jensen, Milosvej 2, S. Tr. paa Kontoret: Mandag 8—9. Telefon Amager 6485.
Kolonialmedhj.-Afd.: Formand: Georg Baunsgaard, Helgesvej 27 2, F. Telef. Godth. 7711. Tr. paa Kontoret: Onsdag 8—9.
Kommunale Kontormedhj.-Afd.: Formand: Niels Skade, Matthæusgade 44 1, V. Tlf. Vester 2908 y. Tr. paa Kontoret: Torsdag 8—9.
Kontormedhj.-Afd.: Formand: Gustav Pedersen, Gl. Kongevej 1E. Beletagen. Tlf. 12339 og 13336. Tr. paa Kontoret: Tirsdag 8—9.
Manufakturmedhj.-Afd.: Formand: H. H. Jacobsen, Kapelvej 52 3, tv., N. Telef. Nora 7914. Tr. paa Kontoret: Onsdag 8—9.
Sæbe- og Parfumemedhj.-Afd.: Formand: Fru Thyra Ravnbo, Dalgas Boulevard 118. Telef. Gothaab 3893 u.
»Økonomien«, Dalgas Boulevard 59, F. Tr. paa Kontoret Fredag 8—9.
Vejer-, Afskriver-, Told- og Speditionsmedhjælper-Afd.: Formand: H. B. Jansen, Jens Munksgade 7, St. Telefon Øbro 6315.
Tr. paa Kontoret: Tirsdag 8—9.
Ungdomsgruppen: Formand: Vald. Haahr, Sønderjyllands Allé 92, F.

KØGE.
Formand og Kasserer: Helmuth Jørgensen, Kommunekontoret.

LANGELAND.
Formand og Kasserer: Carlo Mejlsgaard, Grønnegade 11, Rudkøbing. Telef. 364. Træffes daglig 1—2, Mandag og Onsdag Aften 6—8.
Ungdomsgruppen: Form.: Sv. Petersen, Nørrebro 105, Rudkøbing.

LEMVIG.
Formand: Chr. L. Thomsen, Lemvig Kul Kompagni A/S.
Kasserer: Carl Nicolaysen, Østerbrogade.

LØGSTØR.
Formand: Erik Poulsen, Jernbanegade.
Kasserer: P. Jensen, Bakken.

MARIAGER.
Formand og Kasserer: Harry Schultz, Havnevej.

MARIBO.
Formand og Kasserer: Oscar Johansson, Nørresøgade 15, træffes 12—1 og efter Kl. 18½. Telefon 247 x.

MIDDELFART.
Formand og Kasserer: Th. Nielsen, Algade 61.

NAKSKOV.
Formand: K. V. Lundblad, Bredgade 16. Telefon 458 x.
Kasserer: Johs. Johansen, Brüchersvej 19, Telefon 160.
Ungdomsgruppen: Formand: Johs. Johansen, Brüchersvej 19.

NIBE.
Formand: Ove Caspersen, Voldborggade 17.
Kasserer: Niels P. Nøhr Hansen, Mellemgade 23.

NYBORG.
Formand: Axel E. Jensen, »Oxalis«, Pilevej.
Kasserer: Sigurd Jensen, Christianslundsvej 39. Telef. 817, træffes Mandag og Torsdag fra 18—19.
Ungdomsgruppen: Formand: Ingvard Larsen, Svanedamsgade 80.

NYKØBING F.
Formand: Carl Schüssler, Nygade 1 B. Telefon 682.
Kasserer: Johs. Christiansen, Stubbekøbingvej 10. Telef. 538 y.
Ungdomsgruppen: Formand: Henry Bjørkmann, Grønnegade 1.

NYKØBING M.
Formand: Axel Ivan Pedersen, Refshammersvej 6. Telef. 516.
Kasserer: Marius Sørensen, Havnen.
Kassereren træffes Tirsdag og Torsdag Kl. 7—8.

NYKØBING S.
Formand og Kasserer: Alex Mørch, Grundtvigsvej 16.

NÆSTVED.
Formand og Kasserer: R. Calum, Hvedevænget 29 1, Tlf. 998 (sikrest inden Kl. 9). Kontor: Kindhestegade 5. Telefon 1289. Girokonto 35527.
Kontortid: Tirsdag — Torsdag — Lørdag 9—11, Tirsdag 19½—21.
Ungdomsgruppen: Formand: Knud Christensen, Solvej 6.

ODDER.
Formand: Johs. Laursen, Rosensgade 64.
Kasserer: C. Ø. Jacobsen, Holsteinsgade 25.

ODENSE.
Formand og Kasserer: Niels Jørgensen, Klingenberg 15. Tlf. 2012.
Privat Adresse: Tesdorpfsvej 22. Telefon 5874.
Kontortid: 12—1 og 5—7, Lørdag dog kun fra 12—1.
» Central- og Kolonial-Afd.: Tirsdag 19—20.
» Kontor- og Manufaktur-Afd.: Torsdag 19—20.
Central-Afd.: Formand: Johan F. Knudsen, Rødegaardsvej 41 1.
Kolonial-Afd.: Formand: Aage Eriksen, Ahlmannsvej 16.
Komm. Kontormedhj.-Afd.: Formand: Hans Christoffersen, Hans Tausensgade 7 3.
Kontor-Afd.: Formand: Svend Jensen, Ruggaardsvej 65.
Manufaktur-Afd.: Formand: C. V. Steengaard, Reventlowsv. 39 1.
Ungdomsgruppen: Formand: Knud Damgaard, Klingenberg 15.

PADBORG.
Formand: Falle Terp, Nørregade.
Kasserer: Bernhard Knoll, Nørregade 1.

PRÆSTØ.
Formand og Kasserer: N. R. Andersen, H. Lotz.

RANDERS.
Formand og Kasserer: Johs. Jensen, Snaregade 1 1. Telefon 2045.
Girokonto 6989. Kontortid: 11—1½ og fra 5—6½, Lørdag 11—1½.
Ungdomsgruppen: Formand: Jørgen Anker Andersen, Rejersensvej 2.

RIBE.
Formand og Kasserer: Chr. Holst, Grønnegade.

RINGKØBING.
Form.: Poul Schou Jensen, Villa »Iris«, Rindom vestre Villaby.
Kasserer: Peter Ledgaard Jensen, Torvet 20. Træffes bedst Tirsdag og Fredag 12-13. Formand og Kasserer hver Onsdag 19½—21.

RINGSTED.
Formand og Kasserer: Henry Larsen, Hækkerupsvej 10. Girokonto 16298. Telef. 568. Tr. bedst fra 1—2 og 6—7.
Ungdomsgruppen: Formand: Georg Nielsen, Dr. Bøllingsvej 49.

ROSKILDE.
Formand: C. Blomgaard Andersen, Gormsvej 9. Telefon 617 efter 6½ samt 1½—2½.
Kasserer: Ejner Jacobsen, Eget Bo 6, St.
Kontor: Eget Bo 6, St. Kontortid: Tirsdag og Fredag 7¼-8½. Tlf. 1903.
Ungdomsgruppen: Formand: Erling Dinesen, K. F. U. M.

RØDBY.
Formand og Kasserer: Max Christensen, Solvej.
Ungdomsgruppen: Formand: Carl Jensen, Jespersen, Engvej.

SAKSKØBING.
Formand og Kasserer: V. Rasmussen, Orebyvej.

SAMSØ.
Formand og Kasserer: Lilly Weigel, Tranebjerg.

SILKEBORG.
Formand: Anius Sørensen, Landlystvej 23.
Kasserer: Martin Lund, Aagade 9.
Ungdomsgruppen: Formand: Vagn Christiansen, Richtersvej 23.

SKAGEN.
Formand og Kasserer: Chr. M. Petersen, »Ankerhus«, Skagen.

SKANDERBORG.
Formand: K. E. Pind, »Sølyst«.
Kasserer: Sigurd Petersen, Villavej 19. Kontortid hver Dag fra Kl. 19—19½.

SKELSKØR.
Formand og Kasserer: A. Poulsen, Herre Magasinet.

SKERN-TARM.
Formand og Kasserer: Poul Mikkelsen, Vestergade 22, Skern.
Giro 12944.

SKIVE.
Formand: Joh. Budtz, Thinggade 18.
Kasserer: Axel Christensen, Karolinegade 15. Telefon 460.
Girokonto 11493.
Kontor: Karolinegade 15. Kontortid: Tirsdag og Torsdag 7-8, Lørdag 5-6.
Formanden og Kassereren tr. Tirsd. og Torsd. Kassereren Lørdag Eft.
Ungdomsgruppen: Formand: Holger Bitsch, c/o Købm. P. Dige.

SLAGELSE.
Form.: Th. Thomsen, Nansensg. 20. Tr. Onsd. og Lørd. 2-3 samt 6-7.
Kasserer: J. P. Hansen, Holbergsgade 36.
Ungdomsgruppen: Formand: Axel Nielsen, Platanvej 26.

SORØ.
Formand og Kasserer: Oscar Hansen, c/o Købm. Alfred Olsen, Frederiksberg pr. Sorø.

STEGE.
Formand: Arne Olesen, Hovedgaden 18, Lindemark pr. Stege.
Kasserer: Aage Frandsen, Købmand Kanstrup.

STOREHEDINGE.
Formand og Kasserer: Chr. Stougaard, Chr. Richtersvej 6.

STRUER.
Formand: Johs. Pedersen, Enggade 5.
Kasserer: Harry Nissen, Holstebrovej 36.
Træffes paa Kontoret Mandag, Tirsdag, Onsdag og Torsdag 6½—7.

STUBBEKØBING.
Form. og Kass.: C. A. Nielsen, Autoforh. Bernh. Petersen, Torvet.

SVENDBORG.
Formand: Otto Falkø, Korsgade 15. Tlf. 1702, tr. bedst fra 17—19.
Kasserer: Erik Christensen, Klostervænget 4. Girokonto 43851.
Ungdomsgruppen: Formand: Harald Madsen, Dronningholmsvej 7.

SØNDERBORG.
Formand og Kasserer: Andr. Jensen, Sdr. Landevej 27.
Girokonto 41882.
Kontoraft. første og sidste Tirsd. i hv. Md. 8-8½ i Fagforeningsh. Vær. 7
Ungdomsgruppen: Formand: Nicolai Andresen, Dybbølgade 24.

THISTED.
Formand: Chr. Pedersen, Fællesbageriet, Nygade. Telefon 190.
Kasserer: A. Frostholm, Kongensgade 3 2. Træffes fra Kl. 18—19.

TØNDER.
Formand: Karl Jensen, Allégade 16.
Kasserer: Frk. M. Ramsing, Schous Sæbeudsalg.

VARDE.
Formand: Gustav Larsen, Storegade 2.
Kasserer: G. W. Raun, Sygehusstien.
Ungdomsgruppen: Formand: Wilfred Hansen, Kærvej 4.

VEJEN.
Formand: Folmer Sachmann, Villa »Home«.
Kasserer: N. R. Jeppesen, Rosengade 11 1.

VEJLE.
Formand: Alfred Jensen, Vedelsgade 107.
Kasserer: Hans Petersen, St. Bjergegade 6.
Kontor: Dæmningen 14 2, Aabent 12½—14 og 16—18½.
Form. tr.: Mandag og Torsdag 17—18½. — Kass. tr. Mandag 18—18½.
Ungdomsgruppen: Formand: Niels Pagh, Havnegade 30.

VIBORG.
Formand og Kasserer: Einar Hansen, St. Sct. Hansgade 5 1.
Tlf. 613. Kontortid: Tirsdag og Fredag 1—2 samt Tirsdag Aften 8—9.
Ungdomsgruppen: Formand: Einar Hollmann, Dumpen 3.

VORDINGBORG.
Formand: Holger Rove, Boulevarden 20 1.
Kasserer: Hugo Hansen, Nørregade 33.
Ungdomsgruppen: Formand: Børge Orholt, »Rosenly«, Orevej 6, Masnedsund pr. Vordingborg.

HOVEDBESTYRELSEN.

Forretningsfører **Julius Hansen**, Vestre Boulevard 43, V.
Hovedkasserer **Aksel Olsson**, Vestre Boulevard 43, V.
Bankassistent **Gustav Pedersen** (Viceforretningsfører), Gl. Kongev. 1 E. V.
Forsikringsass. **Henry Blach**, Thingvalla Allé 12 2. S.
Bogholder **Valdemar Petersen**, Syrénstien 10, F. Telef. Goth. 4535.
Sekretær **Viggo Pedersen**, Vestre Boulevard 43, V.
Isenkrammedhj. **Chr. Skjolding**, Sdr. Boulevard 122, V. Telef. V. 9416 v.
Kommunebogholder **P. Mikkelsen**, Kommunekontoret, Rønne, Telefon 25.
Kontormedhjælper **Carl Foverskov**, Skibhusvej 34 1, Odense.
Kontorassistent **S. Chr. Sørensen**, Villavej 1 b, Horsens, Telefon 2227.
Kontormedhjælper **Anton Hansen**, Tordenskjoldsgade 24, Aarhus. Tlf. 3592.
Kolonialmedhj. **Georg Baunsgaard**, Helgesvej 27 2, F. Telef. Gothaab 7711.
Lagerekspedient **Chr. Jørgensen**, Finlandsgade 1 2, Aalborg. Telef. 4896.
Forretningsfører **Robert Larsen**, »Socialdemokraten«, Nakskov.
Bogholder **Vilh. Jacobsen**, Dr. Margrethesvej 27 1, Aarhus. Telef. 5893.
Bogholder **Harald Pedersen**, Stengade 11, Helsingør.
Kontormedhjælper **P. Olesen**, Ved Postgaarden 1 b, Haderslev.
De 5 førstnævnte udgør Forretningsudvalget.

REPRÆSENTANTSKABET.

KØBENHAVN.
Niels Nielsen, Emdrupvej 8, Ø.
Vald. Haahr, Sønderjyllands Allé 9 2, F.
H. H. Jacobsen, Kapelvej 52 3, N. Telefon Nora 7914.
C. G. Christoffersen, Basnæsvej 4, Brønshøj. Telefon Bella 1022.
Ingeborg Bresemann, Langesund 1 1, Ø.
Jens Nielsen, Arbejdernes Livsforsikringsselskab, Rosenørns Allé 12, V.

SJÆLLAND, LOLLAND-FALSTER, BORNHOLM.
Johs. Christiansen, Stubbekøbingvej 10, Nykøbing F. Telefon 538 y.
Viggo Hougaard, Godthaabsvej 80, Holbæk. Telefon 95.
Chr. Stougaard, Chr. Richtersvej 6, Storehedinge.
E. Carlo Petersen, »Laboræ«, Lærkevej, Ullerød pr. Hillerød.

FYN OG LANGELAND.
Chr. Nielsen, Allégade 33 2, Odense.
Carlo Mejlsgaard, Grønnegade 11, Rudkøbing.

JYLLAND OG SAMSØ.
Gustav Rathe, Nørregade 104, Esbjerg.
Th. Hansen, Svendsgade 17, Aalborg.
N. C. Nielsen, Seestgade 56, Kolding.
Chr. Bertelsen, Søndergade 118, Frederikshavn.
Axel Christensen, Karolinegade 15, Skive. Telefon 460.
Søren Andersen, Tordenskjoldsgade 30, Aarhus. Telefon 3866.
Hans Petersen, Socialdemokraten, Holstebro.
O. G. Jensen, Erlevvej 28, Haderslev.

REVISORER.

Georg Nielsen, Godthaabsvej 264, F. Telefon Goth. 7926.
Carl Jensen, Milosvej 2, S. Telefon Amager 6485.

LANDSKLUBBER.

Fællesforeningen for Danmarks Brugsforeningers Personales Fællesklub.
Formand: Anton Hansen, Tordenskjoldsg. 24, Aarhus. Telef. 3592.
Kommunale Kontorfunktionærers Fællesklub.
Formand: Vilh. Jacobsen, Dr. Margrethesv. 27, Aarhus. Tlf. 5893.
Slagteriernes Personales Fællesklub.
Form.: Ax. Ivan Pedersen, Refshammersv. 6, Nykøb. M. Tlf. 516.
Klubben af Kontorfunktionærer ved Den soc. Presses Administration.
Form.: Rob. Nielsen, Nordjyllands Soc.-Dem., Aalborg. Telef. 1452.

Udgivet af Forbundet — Ansvarsh. Red. **Julius Hansen**, Vestre Boulevard 43, Kbhvn. V. — Trykt hos **Anton Jensen**, Admiralgade 24, Kbhvn. K.

DANSK HANDELS- OG KONTORMEDHJÆLPER TIDENDE

ORGAN FOR DANSK HANDELS-OG KONTORMEDHJÆLPERFORBUND

Nr. 6. 1. Juni 1935. 35te Aargang.

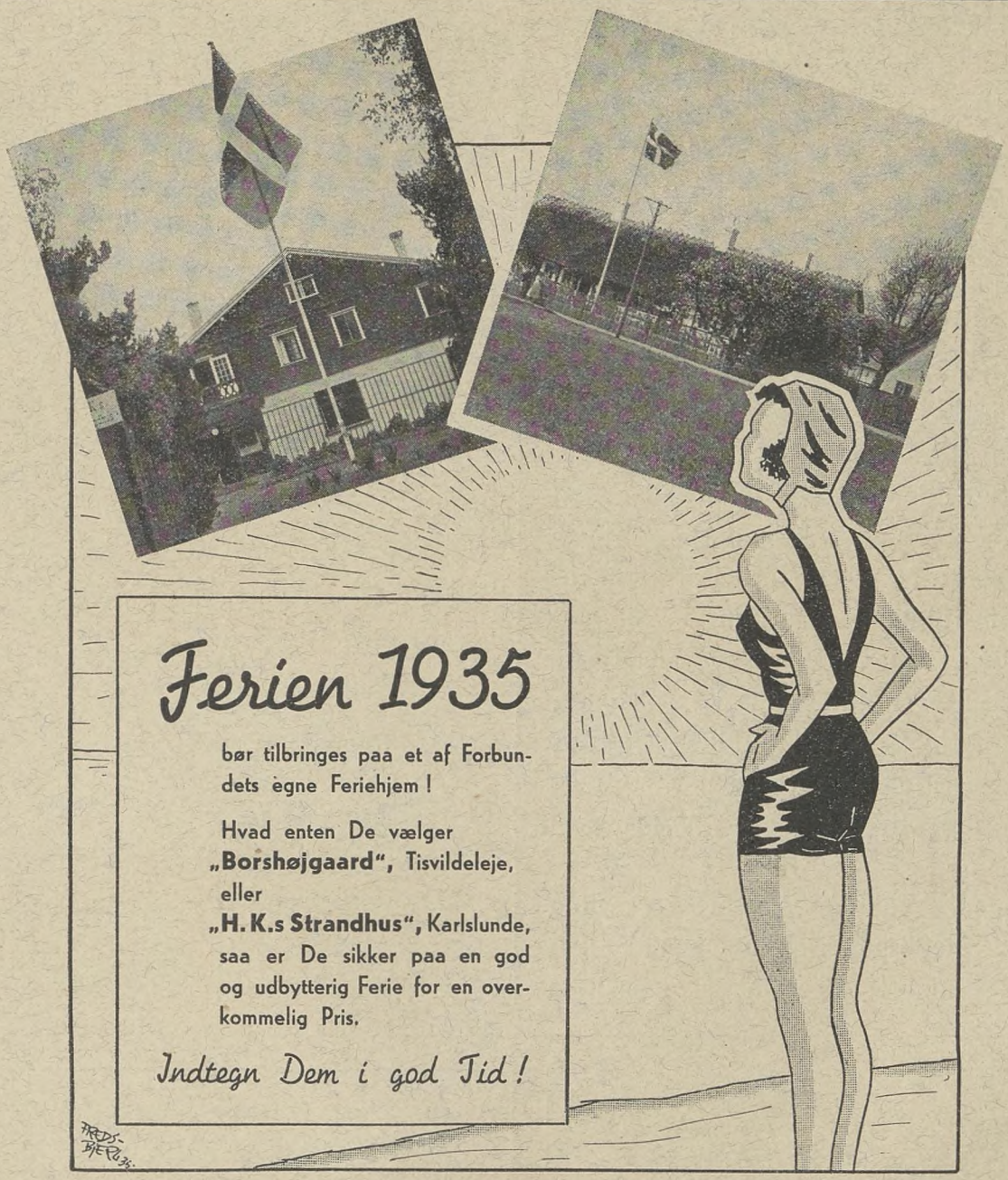

MEDDELELSER
fra
HANDELS- OG KONTORMEDHJÆLPERFORENINGEN I KØBENHAVN

Stort sjællandsk Sommer-Stævne i Næstved

forbundet med Udflugt til Storstrømsbroen.

Jubilæumsudstillingen i Næstved har foranlediget de sjællandske Afdelinger til at arrangere **et stort**

Medhjælperstævne
i Næstved
Søndag den 7. Juli.

Efter at Indbydelsen til Stævnet har været drøftet i de københavnske Afdelingers Ledelse, har vi vedtaget at deltage, men saaledes at vi lejer et Særtog, der først kører Deltagerne til **Storstrømsbroen**, hvor en Færge er til Disposition, saaledes at vi paa en Sejltur i Storstrømmen kan besigtige det gigantiske Arbejde, som Storstrømsbroen er.

Derefter køres der med Særtoget tilbage til Næstved, hvor Stævnet afholdes, og hvor Stævnedeltagerne faar Adgang til at gennemgaa den store Jubilæumsudstilling.

Om Aftenen er der Underholdning og Dans, hvorefter Hjemturen finder Sted i Særtoget.

Prisen for hele Turen (Togbillet, Sejltur, Adgang til Udstillingen og Stævnet, Underholdning og Bal) bliver ialt Kr. 7,50 pro persona.

Selv om vi erkender, at Beløbet i Forhold til de smaa Medhjælperlønninger nok kan mærkes paa Budgettet, betænker vi os ikke paa at hævde, at vore Medlemmer her faar Lejlighed til en Tur, der virkelig er en Oplevelse, og som ikke under nogen anden Form kan gøres for de smaa Penge.

Vi gør dertil opmærksom paa, at Turen arrangeres saaledes, at medbragte Madpakker kan spises i gode og smukke Lokaler i Industribygningen i Næstved, ligesom der samme Sted kan købes smaa, billige, varme Retter, hvorved Fortæringsudgifterne skulde kunne holdes meget langt nede.

Vi opfordrer da alle de Medlemmer, der er i Stand til det, om at deltage i Turen og gøre den til et Stævne, der ikke blot bliver en Oplevelse for Deltagerne, men en virksom Agitation for Organisationen.

Afrejsen finder Sted fra Københavns Hovedbanegaard Søndag den 7. Juli Kl. 7,25.

Ankomst til Masnedø Kl. 10.
Sejlads fra Kl. 10,30—11,15.
Afrejse fra Masnedø Kl. 11,20.
Ankomst til Næstved Kl. 11,57.
Afrejse fra Næstved Kl. 21,49.
Ankomst til København Kl. 23,59.

Indtegning kan ske skriftlig eller mundtlig til Københavns Afdelings Kontor, Gl. Kongevej 1 E, Beletagen.

Husk at anskaffe
Medhjælper-Sangbogen!
Pris: 75 Øre.

Rabatbilletter.

Opmærksomheden henledes paa, at der paa Foreningens Kontor kan faas Rabatbilletter til **Zoologisk Have** og **Badeanstalten »København«.**

Adresse-Fortegnelse.

Dansk Handels- og Kontormedhjælperforbund.

Hovedkontoret: København V., Vestre Boulevard 43. Kontortid 9—5. Lørdag 9—2.

Telefoner: 143, 8143 og 12143. Telegram-Adr.: Medhjælperstand. Girokonto: 843.
Forretningsfører: Julius Hansen. Privat: Dr. Dagmars Allé 22, St., Valby. Telefon Valby 499.
Hovedkasserer: Aksel Olsson. Privat: Herlufholmsvej 23 B 1, Vanløse. Telefon Damsø 2251.
Sekretær: Harald Heie, Borrebyvej 58, Brønshøj. Telef. Bella 1201. Viggo Pedersen, Ejderstedgade 12 3, V. Telef. Vester 8303.
Henry Gran, Enghavevej 74. Telefon Eva 1658.
D. H. K. M. T.: Redaktør: Julius Hansen, København V., Vestre Boulevard 43. Telefoner: 143, 8143 og 12143.

Rejsesekretærer:

Jens Jensen, Boulevarden 11, Aalborg. Telef. 3375. Privat Telef. 5575.
Michael Nielsen, Amaliegade 14, Aarhus. Telef. 3866. Privat Telef. 4377.
Niels Jørgensen, Klingenberg 15, Odense, Telef. 2012. Privat Telef. 5874.
Johs. Jensen, Snaregade 1 1, Randers. Telef. 2045.
Viggo Pedersen, Vestre Boulevard 43, Kbh. V. Tlf. 8143. Priv. Tlf. V. 8303.

AABENRAA.
Formand: Jens A. Jørgensen, Nygade 41 a.
Kasserer: Knud Lauridsen, St. Pottergade 18 a.

AALBORG-NØRRESUNDBY.
Formand og Kasserer: Jens Jensen, Boulevarden 11. Telefon 3375.
Privat Bopæl: Peder Skramsgade 7. Tlf. 5575. Kontortid: 11-1 og 5-6½.
Lørdag dog kun til Kl. 1.
Central: Formand: E. Bilde, Kærvang 11.
Kolonial: Formand: Chr. Jørgensen, Finlandsgade 1.
Kommunale Kontormedhjælpere: Formand: Harald Andersen, Prinsensgade 44. Telefon 1947.
Kontor: Formand: Th. Hansen, Svendsgade 17. Telef. 3336.
Manufaktur: Formand: Lauritz Mortensen, Boulevarden 11.
Ungdomsgruppen: Formand: Søren Johansen, Østre Allé 51.

AARHUS.
Formand: Michael Nielsen, Amaliegade 14. Telefon 3866.
Privat Bopæl: Mejlgade 72. Telefon 4377.
Kasserer: Søren Andersen, Amaliegade 14. Telef. 3866. Kontortid: 11-2 og 6-7. Lørdag 11-2. Priv. Telef. 7472. Girokonto 7625.
Central: Formand: Aage Morgenstjerne, Otto Rudsgade 36.
Isenkram: Formand: Pauli Lundberg, Munkegade 91 2.
Kolonial: Formand: Rudolf Jensen, Marstrandsgade 9 2.
Kommunale Kontormedhjælpere: Formand: Walther Petersen, Ivar Hvidtfeldtsgade 8 2.
Kontor: Formand: Anton Hansen, Tordenskjoldsgade 24. Tlf. 3592.
Manufaktur: Formand: Axel Christensen, H. C. Andersensvej 65, Aabyhøj, Telefon 5874.
Ungdomsgruppen: Formand: Aage Morgenstjerne, Otto Rudsgade 36. Kontoraften: Torsdag Aften 7—8.

AARS-AALESTRUP.
Formand: Kaj E. Lund, Jyllandsgade 12, Aars.
Kasserer: Jens Rask, Banken Aars.
Tillidsmd. for **Aalestrup:** Gudmund Aalbæk, »Jyden«, Aalestrup.

ASSENS.
Formand: Ove Buhl, Kalkbrænderivej 8.
Kasserer: Sv. Sørensen, Østergade 34 2.

BOGENSE.
Formand: Viggo Lauridsen, Gyldenstensvej 15.
Kasserer: Anna Rose, Sæbehuset.

BORNHOLM.
Formand: O. H. Aagesen, Damgade 13. Telefon 269. Rønne.
Kasserer: Carl Andersen, Svanekevej 36, Rønne, Girokonto 19673.
Kontortid for Form. og Kass.: Onsdag 7—8.

BRANDE.
Formand og Kasserer: Alfr. Chr. Vork, Leopold Thaarup.

BRØNDERSLEV.
Formand: Vilh. Andersen, Krogensgade 2.
Kasserer: Carl Bernt Larsen, Nørregade 24.

EBELTOFT.
Formand: Sv. Aage Møller Balle, Brugsforeningen.
Kasserer: C. Nielsen, Politistationen.

ESBJERG.
Formand og Kasserer: Gustav Rathe, Torvegade 1. Telefon 1120.
Privat: Nørregade 104.
Ungdomsgruppen: Formand: Gustav Rathe, Torvegade 1.

FAABORG.
Formand: I. F. Hildebrandt, Kildetoften 3.
Kasserer: Holger Jensen, Kalckovej 58.
Formanden og Kassereren tr. hver Onsdag 19—20 paa Form.s Bopæl.
Ungdomsgruppen: Formand: Alice Jørgensen, Skovvejen.

FAKSE—FAKSE LADEPLADS.
Formand: Svend Petersen, Kommunekontoret, Fakse. Giro 42616.
Kasserer: Erik Larsen, Torvegade.

FREDERICIA.
Formand: Poul Thoning, Købmagergade 68, Telefon 573.
Træffes sikrest Kl. 13—14.
Kasserer: Søren Møller, Sjællandsgade 54. Telefon 345.
Kontor: Sjællandsgade 54. Telef. 345. Kontortid: Hverdage 12¼—14 samt Tirsdag og Fredag 18—20.
Ungdomsgruppen: Formand: Erik Nielsen, Lollandsgade 1.

FREDERIKSHAVN.
Formand: Chr. Bertelsen, Søndergade 118.
Kasserer: K. H. Jørgensen, Sæbyvej, Ø 2, pr. Frederikshavn.
Ungdomsgruppen: Formand: Svend Rasmussen, Læsøgade 11.

FREDERIKSSUND.
Formand og Kasserer: K. Larsen, »Enghytten«, Marbækvej, Oppe-Sundby Villaby. Tr. hver Dag fra 12¼ til 1¼ samt efter 5½. Lørdag dog undtagen. Udenbys boende Medlemmer bedes indbetale deres Kontingent pr. Giro Nr. 44624.

FREDERIKSVÆRK.
Formand: Holger Larsen, Bjørnehoved.
Kasserer: Syberg Olsen, Nørregade 22 2.

GRAASTEN.
Formand: Andr. Grenaa-Petersen, Alnor pr. Graasten.
Kasserer: Th. Pastva, Ahlefeldtsvej.
Ungdomsgruppen: Formand: Andreas G. Jacobsen, Torvet.

GRENAA.
Formand: Frede Dahlin, Hornsleths Allé.
Kasserer: Peter Buhl, Grønland 42.

HADERSLEV.
Formand: P. Olesen, Ved Postgaarden 1 b.
Kasserer: Max Jensen, Nyvej 18.
Kontor: Storegade 32 1, Kontortid: Mandag og Torsdag samt den 1ste i hver Maaned 18½—20. Form. og Kass. er til Stede alle tre Aftener.

HADSUND.
Formand: Jens Rasch, Nørregade 11.
Kasserer: Laura Larsen, Søndergade 1.

HAMMEL.
Formand og Kasserer: Erik Heden, Kæmnerkontoret.

HASLEV.
Formand: Jens P. Nielsen, Nordskov pr. Haslev.
Kasserer: Henning V. Petersen, Jernbanegade.

HELSINGE.
Formand og Kasserer: Aksel Andersen, Købm. Vald. Pedersen.

HELSINGØR.
Formand: Gunnar Lindstrøm, Brugsforeningen, Esromvej. Telefon 914. Træffes ikke Fredag og Lørdag.
Kasserer: Aage Larsen, Øresundsvej 3, tr. hv. Mandag 19½—20½.
Ungdomsgruppen: Formand: Aage Larsen, Øresundsvej 3.

HERNING.
Formand og Kasserer: C. Damgaard, Fonnesbechgade 14. Giro 42232.

HILLERØD.
Formand: E. Carlo Petersen, »Labore«, Lærkevej, Ullerød pr. Hillerød. Træffes Mandag Kl. 7—8.
Kasserer: Ove Pedersen, Thorsvang 18. Træffes Tirsdag Kl. 7—8.

HJØRRING.
Formand: H. Hein, Nørreallé 5.
Kasserer: Aage Bohn, Kæmnerkontoret.
Kassereren træffes Torsdag Aften 7—8.
Ungdomsgruppen: Formand: Aage Bohn, Kæmnerkontoret.

HOBRO.
Formand: Henry R. Rosenkilde, Hostrupvej 59.
Kasserer: Emilie Hansen, Socialdemokraten.

HOLBÆK.
Formand: Viggo Hougaard, Godthaabsvej 80. Telefon 95.
Kasserer: Dan Larsen, Smedelundsgade 26.

HOLSTEBRO.
Formand: Hans Petersen, Socialdemokraten.
Kasserer: S. Winther, Kirkepladsen.

HOLSTED-BRØRUP.
Formand: Carl Damkjær Schmidt, Brørup.
Kasserer: A. Bollinger, Østre Allé, Brørup.

HORSENS.
Formand: Sv. Aage Christensen, Møllegade 26. Telefon 1735.
Træffes paa Kontoret Tirsdag og Torsdag Aften 6—7.
Kasserer: Hans Andresen, Østergade 100.
Træffes paa Kontoret Torsdag 6—7.
Sekretær: K. Secher Marcussen, Strandgade 30 B. Tlf. 1697.
Kontor: Forsamlingsbygningen, Kildegade, Kontor 1. Telefon 1436.
Kontortid: 1—2, Tirsdag og Torsdag Aften 6—7. Telefon 1436.
Girokonto 9952.
Ungdomsgruppen: Formand: Gunnar Jensen, Gersdorffsgade 10.

KALUNDBORG.
Formand: Herluf Hinrichsen, Kystvejen 28. Telefon 758.
Kasserer: Jens J. Nørgaard, Nygade 8.
Ungdomsgruppen: Formand: Børge Jørgensen, Rubjerg Allé.

KOLDING.
Formand og Kasserer: N. P. Andersen, Haderslevgade 2.
Kontortid fra Kl. 1—3 og 6—7. Telefon 842. Girokonto 6585.
Ungdomsgruppen: Formand: H. J. Jensen, Haderslevvej 6.

KORSØR.
Formand: H. Christoffersen, Batterivej 15. Girokonto 9923.
Kasserer: Viggo Petersen, Skovvejen 41.
Ungdomsgruppen: Formand: Sv. Aa. Rasmussen, Mosevangen 19.

KØBENHAVN.
Formand: Gustav Pedersen, Gl. Kongevej 1 E, Beletagen.
Privat: Haderslevgade 34 2 th. Tlf. V. 7495. Tlf. 12339 og 13336.
Tr. paa Kontoret: Tirsd., Onsd. og Fred. Aften Kl. 6—8. Girokonto 820.
Sekretær: Henry Blach, Gl. Kongevej 1 E, Beletagen.
Tlf. 12339 — 13336. Tr. paa Kont.: Mandag, Onsdag og Fredag Aft. 6—8.
Kasserer: Charles Poppe, Gl. Kongevej 1 E, Beletagen. Tlf. 12339 og 13336. Tr. paa Kontoret: Mandag og Torsdag Aften Kl. 6—8.
Afdelingens Kontortid: 11—3 og 6—8 (Lørdag lukkes Kl. 2).
Bog- og Papirmedhj.-Afd.: Formand: Henry Gran, Enghavevej 74 1. Tr. paa Kontoret: Tirsdag 8—9. Telefon Eva 1658.
Central-Afd.: Formand: Knud Høfft, Asminderødgade 18 4, N. Telefon Taga 5969. — Træffes paa Kontoret: Torsdag 8—9.
Cigar- og Tobaksmedhj.-Afd.: Formand: C. G. Christoffersen, Basnæsvej 4, Brønshøj. Tr. paa Kont.: Mandag 8—9. Telefon Bella 1022.
Forsikringsmedhj.-Afd.: Form.: Henry Blach, Thingvalla Allé 12 2 S. Træffes paa Kontoret: Torsdag 8—9.
Isenkrammedhj.-Afd.: Formand: Carl Jensen, Milosvej 2, S. Tr. paa Kontoret: Mandag 8—9. Telefon Amager 6485.
Kolonialmedhj.-Afd.: Formand: Georg Baunsgaard, Helgesvej 27 2, F. Telef. Godht. 7711. Tr. paa Kontoret: Onsdag 8—9.
Kommunale Kontormedhj.-Afd.: Formand: Niels Skade, Mathæusgade 44 1, V. Tlf. Vester 2908 y. Tr. paa Kontoret: Torsdag 8—9.
Kontormedhj.-Afd.: Formand: Gustav Pedersen, Gl. Kongevej 1E. Beletagen. Tlf. 12339 og 13336. Tr. paa Kontoret: Tirsdag 8—9.
Manufakturmedhj.-Afd.: Formand: H. H. Jacobsen, Kapelvej 52 3. tv., N. Telef. Nora 7914. Tr. paa Kontoret: Onsdag 8—9.
Sæbe- og Parfumemedhj.-Afd.: Formand: Fru Thyra Ravnbo, Dalgas Boulevard 118. Telef. Gothaab 3393 u.
»Økonomien«, Dalgas Boulevard 59, F. Tr. paa Kontoret Fredag 8—9.
Vejer-, Afskriver-, Told- og Speditionsmedhjælper-Afd.: Formand: H. B. Jansen, Jens Munksgade 7, St. Telefon Øbro 6315.
Tr. paa Kontoret: Tirsdag 8—9.
Ungdomsgruppen: Formand: Vald. Haahr, Sønderjyllands Allé 92. F.

KØGE.
Formand og Kasserer: Helmuth Jørgensen, Kommunekontoret.

LANGELAND.
Formand og Kasserer: Carlo Mejlsgaard, Grønnegade 11, Rudkøbing. Telef. 364. Træffes daglig 1—2, Mandag og Onsdag Aften 6—8.
Ungdomsgruppen: Form.: Sv. Petersen, Nørrebro 105, Rudkøbing.

LEMVIG.
Formand: Chr. L. Thomsen, Lemvig Kul Kompagni A/S.
Kasserer: Carl Nicolaysen, Østerbrogade.

LØGSTØR.
Formand: Erik Poulsen, Jernbanegade.
Kasserer: P. Jensen, Bakken.

MARIAGER.
Formand og Kasserer: Harry Schultz, Havnevej.

MARIBO.
Formand og Kasserer: Oscar Johansson, Nørregade 15, træffes 12—1 og efter Kl. 18½. Telefon 247 x.

MIDDELFART.
Formand og Kasserer: Th. Nielsen, Algade 61.

NAKSKOV.
Formand: K. V. Lundblad, Bredgade 16. Telefon 458 x.
Kasserer: Johs. Johansen, Brüchersvej 19, Telefon 160.
Ungdomsgruppen: Formand: Johs. Johansen, Brüchersvej 19.

NIBE.
Formand: Ove Caspersen, Voldborggade 17.
Kasserer: Niels P. Nøhr Hansen, Mellemgade 23.

NYBORG.
Formand: Axel E. Jensen, »Oxalis«, Pilevej.
Træffes Mandag og Torsdag Kl. 19—20.
Kasserer: L. Jelsing, »Lillebo«, Fjordvej.
Ungdomsgruppen: Formand: Ingvard Larsen, Svanedamsgade 30.

NYKØBING F.
Formand: Carl Schüssler, Nygade 1 B. Telefon 682.
Kasserer: Johs. Christiansen, Stubbekøbingvej 10. Telef. 538 y.
Ungdomsgruppen: Formand: Henry Bjørkmann, Grønnegade 1.

NYKØBING M.
Formand: Axel Ivan Pedersen, Refshammersvej 6. Telef. 516.
Kasserer: Marius Sørensen, Havnen.
Kassereren træffes Tirsdag og Torsdag Kl. 7—8.

NYKØBING S.
Formand og Kasserer: Alex Mørch, Grundtvigsvej 16.

NÆSTVED.
Formand og Kasserer: R. Calum, Hvedevænget 29 1, Tlf. 998 (sikrest inden Kl. 9). Kontor: Kindhestegade 5. Telefon 1289. Girokonto 35527.
Kontortid: Tirsdag — Torsdag — Lørdag 9—11, Tirsdag 19½—21.
Ungdomsgruppen: Formand: Knud Christensen, Kählersvej 5.

ODDER.
Formand: Johs. Laursen, Rosensgade 64.
Kasserer: C. Ø. Jacobsen, Holsteinsgade 25.

ODENSE.
Formand og Kasserer: Niels Jørgensen, Klingenberg 15. Tlf. 2012.
Privat Adresse: Tesdorpfsvej 22. Telefon 5874.
Kontortid: 12—1 og 5—7, Lørdag dog kun fra 12—1.
» Central- og Kolonial-Afd.: Tirsdag 19—20.
» Kontor- og Manufaktur-Afd.: Torsdag 19—20.
Central-Afd.: Formand: Johan F. Knudsen, Rødegaardsvej 41 1.
Kolonial-Afd.: Formand: Aage Eriksen, Ahlmannsvej 16.
Komm. Kontormedhj.-Afd.: Formand: P. H. Andersen, Kochsgade 15.
Kontor-Afd.: Formand: Svend Jensen, Ruggaardsvej 65.
Manufaktur-Afd.: Formand: C. V. Steengaard, Reventlowsv. 39 1.
Ungdomsgruppen: Formand: Knud Damgaard, Klingenberg 15.

PADBORG.
Formand: Falle Terp, Nørregade.
Kasserer: Bernhard Knoll, Nørregade 1.

PRÆSTØ.
Formand og Kasserer: N. R. Andersen, H. Lotz.

RANDERS.
Formand og Kasserer: Johs. Jensen, Snaregade 11. Telefon 2045.
Girokonto 6989. Kontortid: 11—1½ og fra 5—6½. Lørdag 11—1½.
Ungdomsgruppen: Formand: Jørgen Anker Andersen, Rejersensvej 2.

RIBE.
Formand og Kasserer: Chr. Holst, Grønnegade.

RINGKØBING.
Form.: Poul Schou Jensen, Villa »Iris«, Rindom vestre Villaby.
Kasserer: Peter Ledgaard Jensen, Torvet 20. Træffes bedst Tirsdag og Fredag 12-13. Formand og Kasserer hver Onsdag 19½—21.

RINGSTED.
Formand og Kasserer: Henry Larsen, Hækkerupsvej 10. Girokonto 16298. Telef. 568. Tr. bedst fra 1—2 og 6—7.
Ungdomsgruppen: Formand: Georg Nielsen, Dr. Bøllingsvej 49.

ROSKILDE.
Formand: C. Blomgaard Andersen, Gormsvej 9. Telefon 617 efter 6½ samt 1½—2½.
Kasserer: Ejner Jacobsen, Eget Bo 6, St.
Kontor: Eget Bo 6, St. Kontortid: Tirsdag og Fredag 7½-8½. Tlf. 1903.
Ungdomsgruppen: Formand: Erling Dinesen, K. F. U. M.

RØDBY.
Formand og Kasserer: Max Christensen, Solvej.
Ungdomsgruppen: Formand: Carl Jensen, c/o Jespersen, Engvej.

SAKSKØBING.
Formand og Kasserer: V. Rasmussen, Orebyvej.

SAMSØ.
Formand og Kasserer: Lilly Weigel, Tranebjerg.

SILKEBORG.
Formand: Anius Sørensen, Landlystvej 23.
Kasserer: Martin Lund, Aagade 9.
Ungdomsgruppen: Formand: Vagn Christiansen, Richtersvej 23.

SKAGEN.
Formand og Kasserer: Chr. M. Petersen, »Ankerhus«, Skagen.

SKANDERBORG.
Formand: K. E. Pind, »Sølyst«.
Kasserer: Sigurd Petersen, Villavej 19. Kontortid hver Dag fra Kl. 19—19½.

SKELSKØR.
Formand og Kasserer: A. Poulsen, Herre Magasinet.

SKERN-TARM.
Formand og Kasserer: Poul Mikkelsen, Vestergade 22, Skern.
Giro 12944.

SKIVE.
Formand: Joh. Budtz, Thinggade 18.
Kasserer: Axel Christensen, Karolinegade 15. Telefon 460.
Girokonto 11493.
Kontor: Karolinegade 15. Kontortid: Tirsdag og Torsdag 7-8. Lørdag 5-6.
Formanden og Kassereren tr. Tirsd. og Torsd. Kassereren Lørdag Eft.
Ungdomsgruppen: Formand: Holger Bitsch, c/o Købm. P. Dige.

SLAGELSE.
Form.: Th. Thomsen, Nansensg. 20. Tr. Onsd. og Lørd. 2-3 samt 6-7.
Kasserer: J. P. Hansen, Holbergsgade 36.
Ungdomsgruppen: Formand: Axel Nielsen, Platanvej 26.

SORØ.
Formand og Kasserer: E. M. Nielsen, Radiomagasinet, Storegade.

STEGE.
Formand: Arne Olesen, Hovedgaden 18, Lindemark pr. Stege.
Kasserer: Aage Frandsen, Købmand Kanstrup.

STOREHEDINGE.
Formand og Kasserer: Chr. Stougaard, Chr. Richtersvej 6.

STRUER.
Formand: Johs. Pedersen, Enggade 5.
Kasserer: Harry Nissen, Holstebrovej 36.
Træffes paa Kontoret Mandag, Tirsdag, Onsdag og Torsdag 6½—7.

STUBBEKØBING.
Form. og Kass.: C. A. Nielsen, Autoforh. Bernh. Petersen, Torvet.

SVENDBORG.
Formand: Otto Falkø, Korsgade 15. Tlf. 1702, tr. bedst fra 17—19.
Kasserer: Erik Christensen, Klostervænget 4. Girokonto 43851.
Ungdomsgruppen: Formand: Harald Madsen, Egensevej 46.

SØNDERBORG.
Formand og Kasserer: Andr. Jensen, Sdr. Landevej 27.
Girokonto 41882.
Kontoraft. første og sidste Tirsd. i hv. Md. 8-8½ i Fagforeningsh. Vær. 7
Ungdomsgruppen: Formand: Nicolai Andresen, Dybbølgade 24.

THISTED.
Formand: Chr. Pedersen, Fællesbageriet, Nygade. Telefon 190.
Kasserer: A. Frostholm, Kongensgade 32. Træffes fra Kl. 18—19.

TØNDER.
Formand: Karl Jensen, Allégade 16.
Kasserer: Frk. M. Ramsing, Schous Sæbeudsalg.

VARDE.
Formand: Gustav Larsen, Storegade 2.
Kasserer: L. P. Kragelund, Nørre Vold 12.
Ungdomsgruppen: Formand: Wilfred Hansen, Kærvej 4.

VEJEN.
Formand: Folmer Sachmann, Villa »Home«.
Kasserer: N. R. Jeppesen, Rosengade 11 1.

VEJLE.
Formand: Alfred Jensen, Vedelsgade 107.
Kasserer: Hans Petersen, St. Bjergegade 6.
Kontor: Dæmningen 14 2, Aabent 12½—14 og 16—18½.
Form. tr.: Mandag og Torsdag 17—18½. — Kass. tr. Mandag 18—18½.
Ungdomsgruppen: Formand: Niels Pagh, Havnegade 30.

VIBORG.
Formand og Kasserer: Einar Hansen, St. Sct. Hansgade 51.
Tlf. 613. Kontortid: Tirsdag og Fredag 1—2 samt Tirsdag Aften 8—9.
Ungdomsgruppen: Formand: Einar Hollmann, Dumpen 3.

VORDINGBORG.
Formand: Holger Rove, Kirkestræde 52.
Kasserer: Hugo Hansen, Nørregade 33.
Ungdomsgruppen: Formand: Børge Orholt, »Rosenly«, Orevej 6, Masnedsund pr. Vordingborg.

HOVEDBESTYRELSEN.

Forretningsfører **Julius Hansen**, Vestre Boulevard 43, V.
Hovedkasserer **Aksel Olsson**, Vestre Boulevard 43, V.
Bankassistent **Gustav Pedersen** (Viceforretningsfører), Gl. Kongev. 1 E. V.
Forsikringsass. **Henry Blach**, Thingvalla Allé 12 2, S.
Bogholder **Valdemar Petersen**, Syrénstien 10, F. Telef. Goth. 4535.
Sekretær **Viggo Pedersen**, Vestre Boulevard 43, V.
Isenkrammedhj. **Chr. Skjolding**, Sdr. Boulevard 122, V. Telef. V. 9416 v.
Kommunebogholder **P. Mikkelsen**, Kommunekontoret, Rønne, Telefon 25.
Kontormedhjælper **Carl Foverskov**, Skibhusvej 34 1, Odense.
Kontorassistent **S. Chr. Sørensen**, Villavej 1 b, Horsens, Telefon 2227.
Kontormedhjælper **Anton Hansen**, Tordenskjoldsgade 24, Aarhus. Tlf. 3592.
Kolonialmedhj. **Georg Baunsgaard**, Helgesvej 27 2, F. Telef. Gothaab 7711.
Lagerekspedient **Chr. Jørgensen**, Finlandsgade 12, Aalborg. Telef. 4896.
Forretningsfører **Robert Larsen**, »Socialdemokraten«, Nakskov.
Bogholder **Vilh. Jacobsen**, Dr. Margrethesvej 27 1, Aarhus. Telef. 5893.
Bogholder **Harald Pedersen**, Stengade 11, Helsingør.
Kontormedhjælper **P. Olesen**, Ved Postgaarden 1 b, Haderslev.
De 5 førstnævnte udgør Forretningsudvalget.

REPRÆSENTANTSKABET.

KØBENHAVN.
Niels Nielsen, Emdrupvej 8, Ø.
Vald. Haahr, Sønderjyllands Allé 92, F.
H. H. Jacobsen, Kapelvej 52 3, N. Telefon Nora 7914.
C. G. Christoffersen, Basnæsvej 4, Brønshøj. Telefon Bella 1022.
Ingeborg Bresemann, Langesund 11, Ø.
Jens Nielsen, Arbejdernes Livsforsikringsselskab, Rosenørns Allé 12, V.

SJÆLLAND, LOLLAND-FALSTER, BORNHOLM.
Johs. Christiansen, Stubbekøbingvej 10, Nykøbing F. Telefon 538 y.
Viggo Hougaard, Godthaabsvej 80, Holbæk. Telefon 95.
Chr. Stougaard, Chr. Richtersvej 6, Storehedinge.
E. Carlo Petersen, »Labore«, Lærkevej, Ullerød pr. Hillerød.

FYN OG LANGELAND.
Chr. Nielsen, Allégade 33 2, Odense.
Carlo Mejlsgaard, Grønnegade 11, Rudkøbing.

JYLLAND OG SAMSØ.
Gustav Rathe, Nørregade 104, Esbjerg.
Th. Hansen, Svendsgade 17, Aalborg.
N. C. Nielsen, Seestgade 56, Kolding.
Chr. Bertelsen, Søndergade 118, Frederikshavn.
Axel Christensen, Karolinegade 15, Skive. Telefon 460.
Søren Andersen, Tordenskjoldsgade 30, Aarhus. Telefon 3866.
Hans Petersen, Socialdemokraten, Holstebro.
O. G. Jensen, Erlevvej 28, Haderslev.

REVISORER.

Georg Nielsen, Godthaabsvej 264, F. Telefon Goth. 7926.
Carl Jensen, Milosvej 2, S. Telefon Amager 6485.

LANDSKLUBBER.

Fællesforeningen for Danmarks Brugsforeningers Personales Fællesklub.
Formand: Anton Hansen, Tordenskjoldsg. 24, Aarhus. Telef. 3592.
Kommunale Kontorfunktionærers Fællesklub.
Formand: Vilh. Jacobsen, Dr. Margrethesv. 27, Aarhus. Tlf. 5893.
Slagteriernes Personales Fællesklub.
Form.: Ax. Ivan Pedersen, Refshammersv. 6, Nykøb. M. Tlf. 516.
Klubben af Kontorfunktionærer ved Den soc. Presses Administration.
Form.: Rob. Nielsen, Nordjyllands Soc.-Dem., Aalborg. Telef. 1452.

Udgivet af Forbundet — Ansvarsh. Red. Julius Hansen, Vestre Boulevard 43, Kbhvn. V. — Trykt hos Anton M. Jensen, Admiralgade 24, Kbhvn. K.

DANSK HANDELS- OG KONTORMEDHJÆLPER TIDENDE

ORGAN FOR DANSK HANDELS-OG KONTORMEDHJÆLPERFORBUND

Nr. 7. 1. Juli 1935. 35te Aargang.

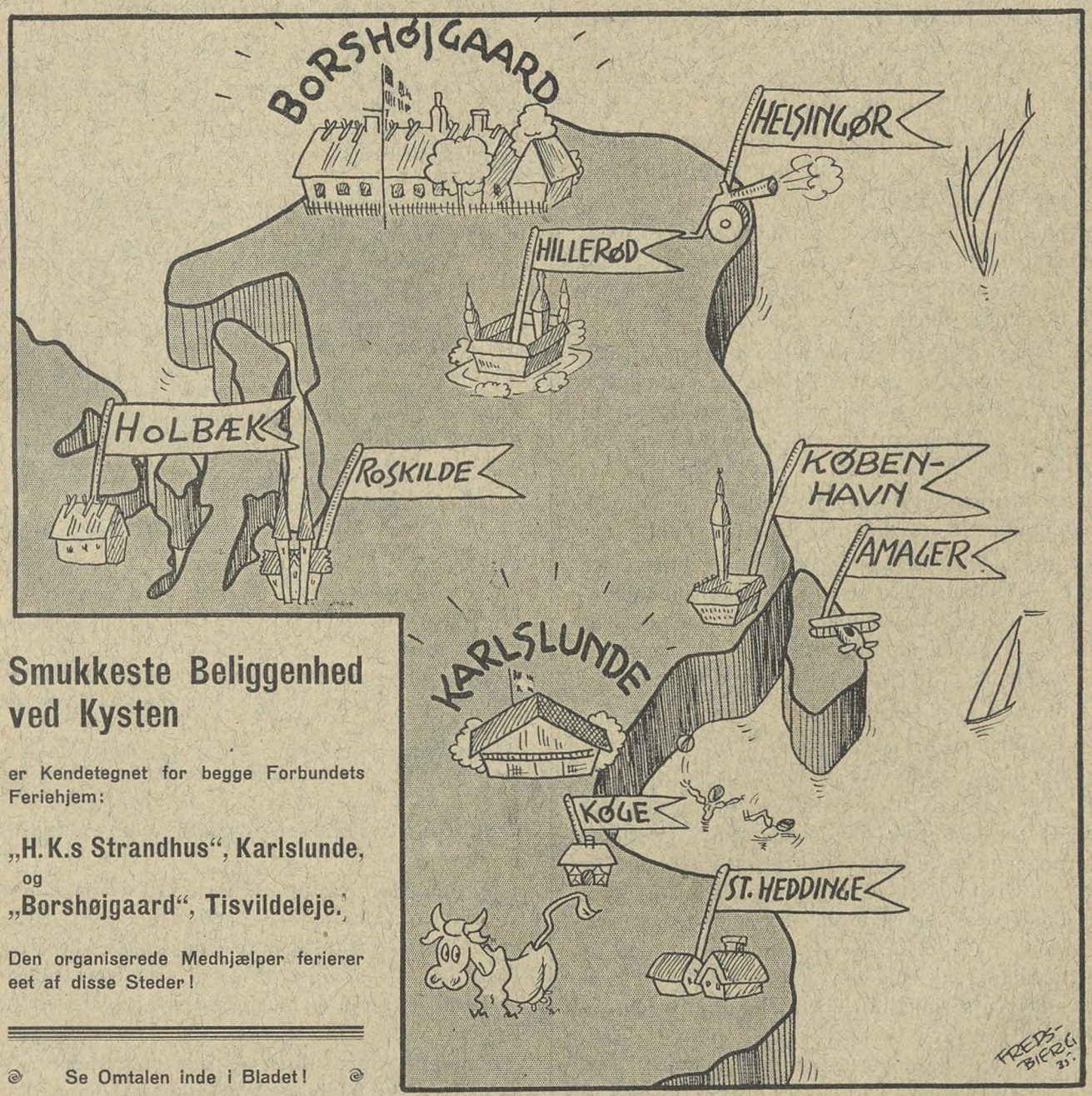

Smukkeste Beliggenhed ved Kysten

er Kendetegnet for begge Forbundets Feriehjem:

„H. K.s Strandhus", Karlslunde,
og
„Borshøjgaard", Tisvildeleje.

Den organiserede Medhjælper ferierer eet af disse Steder!

Se Omtalen inde i Bladet!

MEDDELELSER

fra

HANDELS- OG KONTORMEDHJÆLPERFORENINGEN I KØBENHAVN

Det faglige Arbejde
i København.

Den Modstand, som vore Principaler baade gennem Arbejdsgiverforeningen og paa anden Maade fortsat sætter ind mod Ordningen af vore Løn- og Arbejdsvilkaar gennem kollektive Overenskomster, stiller Organisationen og dens Medlemmer paa en overordentlig haard Belastningsprøve.

Der er ingen Grund til at lægge Skjul paa, at man i første Række koncentrerer Modstanden mod Lønarbejdet i Hovedstaden, hvor de store Virksomheder findes, og hvor endvidere det organisatoriske Arbejde — grundet paa det mægtige Arbejdsomraade — har de vanskeligste Vilkaar.

Dette maa og kan imidlertid ikke betyde, at Medhjælperne giver op og tror, at den hidtidige Modstand gør Arbejdet haabløst.

Efterhaanden som Sagernes Antal vokser, vil maaske nok Modstanden øves yderligere, men samtidig vil Organisationens Slagkraft blive øget og gøre det muligt at sætte stærkere Pres paa.

Der gentages fra Principalkredse næsten til Trivialitet den Paastand, at det kun er de principielle Interesser, vi ønsker at varetage, og at Principalerne selv har Interesse i at give gode Løn- og Arbejdsvilkaar.

Ethvert Medlem og enhver uorganiseret Medhjælper ved imidlertid, at det kun er et Postulat.

Der kan nemlig skaffes i Tusindvis af Eksempler paa, at Principalerne, selv hvor Fortjenstmulighederne er de bedste, gennem mange Aar betaler Lønninger til voksne Medhjælpere — og herunder ofte betroede Medhjælpere, — der end ikke ligger paa Linie med Lønarbejdernes.

Vore Medlemmer vil derfor være klar over, at det vi kæmper og arbejder for ikke er teoretiske Problemer eller Lysten til at notere et bestemt Antal vundne Overenskomster blot for at have Overenskomsterne, men en stærkt paakrævet Interesse for at faa *nødvendige* Forbedringer for de mange Tusinder, der er for daarligt placeret lønmæssigt saavel som paa en Række øvrige Omraader, uden at denne daarlige Placering opvejes af hverken Chancen eller større social Sikkerhed eller andre teoretiske Goder.

Derfor er det ogsaa berettiget af Organisationen at vente, at der i denne Tid sættes stærkere ind end nogensinde tidligere i Agitationen for nye Medlemmer, ikke mindst da en fortsat Fremgang uden Tvivl hurtigt vil bringe Principalerne til at indse, at der ikke er nogen Vej uden om en Ordning i Forholdet til Handels- og Kontormedhjælperne, og at det derfor er klogest at gaa ind i Forhandling med Organisationen, saa snart som muligt.

Sommerstævnet i Næstved
Søndag den 7. Juli 1935.

Idet vi henviser til det forrige Medlemsblad og den deri givne Meddelelse om det store Medhjælperstævne i Næstved, skal vi resumere

STÆVNETS PROGRAM

Kl. 7,25	Afrejse i Særtog fra Københavns Hovedbanegaard for de københavnske Deltagere.
Kl. 10,00	Ankomst til Masnedø.
Kl. 10,30	Sejltur i Storstrømmen.
Kl. 11,20	Afrejse i Særtog til Næstved.
Kl. 11,57	Ankomst paa Banegaarden i Næstved. (De deltagende Afdelingers Medlemmer ankommer til Banegaarden og gaar straks til Industribygningen — 2 Minutters Gang fra Banegaarden).
Kl. 12,00—12,30	Frokost (evt. medbragt) nydes i Industribygningens Have (i Tilfælde af daarligt Vejr i Bygningens smukke Lokaler).
Kl. 13,30	Demonstration gennem Byen med Faner og Musik.
Kl. 14,00	Kort Møde paa Munkebakken — Festtale af Formanden for Odense Afd. Herr Niels Jørgensen.
Kl. 15,00	Besøg paa Jubilæumsudstillingen.
Kl. 17,30	Samling i Industribygningen, hvor Middagen indtages (smaa, varme Retter kan købes — event. medbragt Mad spises).
Kl. 18,30	Aftenunderholdning.
Kl. 19,30	Stort Sommerbal i Industribygningen (10 Mands Orkester).
Kl. 21,49	Afrejse fra Næstved Banegaard i Særtog for de københavnske Deltagere.
Kl. 23,59	Ankomst til Københavns Hovedbanegaard.

Prisen for hele Turen (Togbillet, Sejltur, Adgang til Udstillingen og Stævnet, Underholdning og Bal) bliver **ialt Kr. 7,50 pro persona.**

Deltagere med 2 Børn under 12 Aar løser kun Billet til det ene Barn, idet det andet vil faa Billet udleveret gratis.

— — —

Indtegning kan ske skriftlig eller mundtlig til Kontoret.

Vi opfordrer endnu en Gang vore Medlemmer til at benytte sig af den her givne Lejlighed til baade at faa set den interessante Udstilling i Næstved, det gigantiske Brobygningsarbejde, som Storstrømsbroen er, og endelig faa en Tur gennem Landets smukkeste Egne.

Som allerede meddelt er der lejet Særtog til de københavnske Afdelingers Medlemmer, og vi haaber, at dette Særtog maa blive saa langt og imponerende at der ogsaa heri er en Reklame for Organisationen.

Adresse-Fortegnelse.

Dansk Handels- og Kontormedhjælperforbund.

Hovedkontoret: København V., Vestre Boulevard 43. Kontortid 9—5. Lørdag 9—2.

Telefoner: 143, 8143 og 12143. Telegram-Adr.: Medhjælperstand. Girokonto: 843.
Forretningsfører: Julius Hansen. Privat: Dr. Dagmars Allé 22, St., Valby. Telefon Valby 499.
Hovedkasserer: Aksel Olsson. Privat: Herlufholmsvej 23 B 1, Vanløse. Telefon Damsø 2251.
Sekretær: Harald Heie, Borrebyvej 58, Brønshøj. Telef. Bella 1201. Viggo Pedersen, Ejderstedgade 12 3, V. Telef. Vester 8303.
Henry Gran, Enghavevej 74. Telefon Eva 1658.
D. H. K. M. T.: Redaktør: Julius Hansen, København V., Vestre Boulevard 43. Telefoner: 143, 8143 og 12143.

Rejsesekretærer:

Jens Jensen, Boulevarden 11, Aalborg. Telef. 3375. Privat Telef. 5575.
Michael Nielsen, Amaliegade 14, Aarhus. Telef. 3866. Privat Telef. 4377.
Niels Jørgensen, Klingenberg 15, Odense, Telef. 2012. Privat Telef. 5874.
Johs. Jensen, Snaregade 11, Randers. Telef. 2045.
Viggo Pedersen, Vestre Boulevard 43, Kbh. V. Tlf. 8143. Priv. Tlf. V. 8303.

AABENRAA.
Formand: Jens A. Jørgensen, Nygade 41 a.
Kasserer: Knud Lauridsen, St. Pottergade 18 a.

AALBORG-NORRESUNDBY.
Formand og Kasserer: Jens Jensen, Boulevarden 11. Telefon 3375.
Privat Bopæl: Peder Skramsgade 7. Tlf. 5575. Kontortid: 11-1 og 5-6½. Lørdag dog kun til Kl. 1.
Central: Formand: E. Bilde, Kærvang 11.
Kolonial: Formand: Chr. Jørgensen, Finlandsgade 1.
Kommunale Kontormedhjælpere: Formand: Harald Andersen, Prinsensgade 44. Telefon 1947.
Kontor: Formand: Th. Hansen, Svendsgade 17. Telef. 3336.
Manufaktur: Formand: Lauritz Mortensen, Boulevarden 11.
Ungdomsgruppen: Formand: Søren Johansen, Østre Allé 51.

AARHUS.
Formand: Michael Nielsen, Amaliegade 14. Telefon 3866.
Privat Bopæl: Mejlgade 72. Telefon 4377.
Kasserer: Søren Andersen, Amaliegade 14. Telef. 3866. Kontortid: 11-2 og 6-7, Lørdag 11-2. Priv. Telef. 7472. Girokonto 7625.
Central: Formand: Aage Morgenstjerne, Otto Rudsgade 36.
Isenkram: Formand: Pauli Lundberg, Munkegade 91 2.
Kolonial: Formand: Rudolf Jensen, Marstrandsgade 9 2.
Kommunale Kontormedhjælpere: Formand: Walther Petersen, Ivar Hvidtfeldtsgade 8 2.
Kontor: Formand: Anton Hansen, Tordenskjoldsgade 24. Tlf. 3592.
Manufaktur: Formand: Axel Christensen, H. C. Andersensvej 65, Aabyhøj. Telefon 5874.
Ungdomsgruppen: Formand: Aage Morgenstjerne, Otto Rudsgade 36. Kontoraften: Torsdag Aften 7—8.

AARS-AALESTRUP.
Formand: Kaj E. Lund, Jyllandsgade 12, Aars.
Kasserer: Jens Rask, Banken Aars.
Tillidsmd. for **Aalestrup:** Gudmund Aalbæk, »Jyden«, Aalestrup.

ASSENS.
Formand: Ove Buhl, Kalkbrænderivej 8.
Kasserer: Sv. Sørensen, Østergade 34 2.

BOGENSE.
Formand: Viggo Lauridsen, Gyldenstensvej 15.
Kasserer: Anna Rose, Sæbehuset.

BORNHOLM.
Formand: O. H. Aagesen, Damgade 13. Telefon 269. Rønne.
Kasserer: Carl Andersen, Svanekevej 36, Rønne. Girokonto 19673.
Kontortid for Form. og Kass.: Onsdag 7—8.

BRANDE.
Formand og Kasserer: Alfr. Chr. Vork, Leopold Thaarup.

BRØNDERSLEV.
Formand: Vilh. Andersen, Krogensgade 2.
Kasserer: Carl Bernt Larsen, Nørregade 24.

EBELTOFT.
Formand: Sv. Aage Møller Balle, Brugsforeningen.
Kasserer: C. Nielsen, Politistationen.

ESBJERG.
Formand og Kasserer: Marentius Nielsen, Torvegade 1, Telefon 1120. Privat: Stormgade 24.
Ungdomsgruppen: Formand: Gustav Rathe, Torvegade 1.

FAABORG.
Formand: I. F. Hildebrandt, Kildetoften 3.
Kasserer: Holger Jensen, Kalckovej 58.
Formanden og Kassereren tr. hver Onsdag 19—20 paa Form.s Bopæl.
Ungdomsgruppen: Formand: Alice Jørgensen, Skovvejen.

FAKSE—FAKSE LADEPLADS.
Formand: Sigfred M. Christensen, Andelsbanken, Fakse.
Kasserer: Erik Larsen, Torvegade. Giro 42616.

FREDERICIA.
Formand: Poul Thoning, Købmagergade 68, Telefon 573.
Træffes sikrest Kl. 13—14.
Kasserer: Søren Møller, Sjællandsgade 54. Telefon 345.
Kontor: Sjællandsgade 54. Telef. 345. Kontortid: Hverdage 12½—14 samt Tirsdag og Fredag 18—20.
Ungdomsgruppen: Formand: Erik Nielsen, Lollandsgade 1.

FREDERIKSHAVN.
Formand: Chr. Bertelsen, Søndergade 118.
Kasserer: K. H. Jørgensen, Sæbyvej, Ø 2, pr. Frederikshavn.
Ungdomsgruppen: Formand: Svend Rasmussen, Læsøgade 11.

FREDERIKSSUND.
Formand og Kasserer: K. Larsen, »Enghytten«, Marbækvej, Oppe-Sundby Villaby. Tr. hver Dag fra 12¼ til 1¼ samt efter 5½. Lørdag dog undtagen. Udenbys boende Medlemmer bedes indbetale deres Kontingent pr. Giro Nr. 44624.

FREDERIKSVÆRK.
Formand: Holger Larsen, Vinderød Skov pr. Frederiksværk.
Kasserer: Syberg Olsen, Nørregade 22 2.

GRAASTEN.
Formand: Hans J. Petersen, c/o Købm. G. Schmidt.
Kasserer: Th. Pastva, Ahlefeldtsvej.
Ungdomsgruppen: Formand: Andreas G. Jacobsen, Torvet.

GRENAA.
Formand: Frede Dahlin, Hornsleths Allé.
Kasserer: Peter Buhl, Grønland 42.

HADERSLEV.
Formand: P. Olesen, Ved Postgaarden 1 b.
Kasserer: Max Jensen, Nyvej 18.
Kontor: Storegade 32 1, Kontortid: Mandag og Torsdag samt den 1ste i hver Maaned 18½—20. Form. og Kass. er til Stede alle tre Aftener.

HADSUND.
Formand: Jens Rasch, Nørregade 11.
Kasserer: Laura Larsen, Søndergade 1.

HAMMEL.
Formand og Kasserer: Erik Heden, Kæmnerkontoret.

HASLEV.
Formand: Jens P. Nielsen, Nordskov pr. Haslev.
Kasserer: Henning V. Petersen, Jernbanegade.

HELSINGE.
Formand og Kasserer: Aksel Andersen, Købm. Vald. Pedersen.

HELSINGØR.
Formand: Gunnar Lindstrøm, Brugsforeningen, Esromvej. Telefon 914. Træffes ikke Fredag og Lørdag.
Kasserer: Aage Larsen, Øresundsvej 3, tr. hv. Mandag 19½—20½.
Ungdomsgruppen: Formand: Aage Larsen, Øresundsvej 3.

HERNING.
Formand og Kasserer: C. Damgaard, Fonnesbechgade 14. Giro 42232.

HILLERØD.
Formand: E. Carlo Petersen, »Labore«, Lærkevej, Ullerød pr. Hillerød. Træffes Mandag Kl. 7—8.
Kasserer: Ove Pedersen, Thorsvang 18. Træffes Tirsdag Kl. 7—8.

HJØRRING.
Formand: H. Hein, Nørreallé 5.
Kasserer: Aage Bohn, Kæmnerkontoret.
Kassereren træffes Torsdag Aften 7—8.
Ungdomsgruppen: Formand: Aage Bohn, Kæmnerkontoret.

HOBRO.
Formand: Henry R. Rosenkilde, Hostrupvej 59.
Kasserer: Emilie Hansen, Socialdemokraten.

HOLBÆK.
Formand: Viggo Hougaard, Godthaabsvej 80. Telefon 95.
Kasserer: Dan Larsen, Smedelundsgade 26.

HOLSTEBRO.
Formand: Hans Petersen, Socialdemokraten.
Kasserer: S. Winther, Kirkepladsen.

HOLSTED-BRØRUP.
Formand: Carl Damkjær Schmidt, Brørup.
Kasserer: A. Bollinger, Østre Allé, Brørup.

HORSENS.
Formand: Sv. Aage Christensen, Møllegade 26. Telefon 1735. Træffes paa Kontoret Tirsdag og Torsdag Aften 6—7.
Kasserer: Hans Andresen, Østergade 100. Træffes paa Kontoret Torsdag 6—7.
Sekretær: K. Secher Marcussen, Strandgade 30 B. Tlf. 1697.
Kontor: Forsamlingsbygningen, Kildegade. Kontor 1. Telefon 1436.
Kontortid: 1—2, Tirsdag og Torsdag Aften 6—7. Telefon 1436.
Girokonto 9952.
Ungdomsgruppen: Formand: Gunnar Jensen, Gersdorffsgade 10.

KALUNDBORG.
Formand: Herluf Hinrichsen, Kystvejen 28. Telefon 758.
Kasserer: Jens J. Nørgaard, Nygade 8.
Ungdomsgruppen: Formand: Børge Jørgensen, Rubjerg Allé.

KOLDING.
Formand og Kasserer: N. P. Andersen, Haderslevgade 2.
Kontortid fra Kl. 1—3 og 6—7. Telefon 842. Girokonto 6585.
Ungdomsgruppen: Formand: H. J. Jensen, Haderslevvej 6.

KORSØR.
Formand: H. Christoffersen, Batterivej 15. Girokonto 9923.
Kasserer: Kjærsgaard Nielsen, Lygtebanken 15.
Ungdomsgruppen: Formand: Sv. Aa. Rasmussen, Mosevangen 19.

KØBENHAVN.
Formand: Gustav Pedersen, Gl. Kongevej 1 E, Beletagen.
Privat: Haderslevgade 34 2 th. Tlf. V. 7495. Tlf. 12339 og 13336.
Tr. paa Kontoret: Tirsd., Onsd. og Fred. Aften Kl. 6—8. Girokonto 820.
Sekretær: Henry Blach, Gl. Kongevej 1 E, Beletagen.
Tlf. 12339 — 13336. Tr. paa Kont.: Mandag, Onsdag og Fredag Aft. 6—8.
Kasserer: Charles Poppe, Gl. Kongevej 1 E, Beletagen. Tlf. 12339 og 13336. Tr. paa Kontoret: Mandag og Torsdag Aften Kl. 6—8.
Afdelingens Kontortid: 11—3 og 6—8 (Lørdag lukkes Kl. 2).
Bog- og Papirmedhj.-Afd.: Formand: Henry Gran, Enghavevej 74 1, Tr. paa Kontoret: Tirsdag 8—9. Telefon Eva 1658.
Central-Afd.: Formand: Knud Høfft, Asminderødgade 18 4, N. Telefon Taga 5969. — Træffes paa Kontoret: Torsdag 8—9.
Cigar- og Tobaksmedhj.-Afd.: Formand: C. G. Christoffersen, Basnæsvej 4, Brønshøj. Tr. paa Kont.: Mandag 8—9. Telefon Bella 1022.
Forsikringsmedhj.-Afd.: Form.: Henry Blach, Thingvalla Allé 12 2 S. Træffes paa Kontoret: Torsdag 8—9.
Isenkrammedhj.-Afd.: Formand: Carl Jensen, Milosvej 2, S. Tr. paa Kontoret: Mandag 8—9. Telefon Amager 6485.
Kolonialmedhj.-Afd.: Formand: Georg Baunsgaard, Helgesvej 27 2, F. Telef. Godht. 7711. Tr. paa Kontoret: Onsdag 8—9.
Kommunale Kontormedhj.-Afd.: Formand: Niels Skade, Matthæusgade 44 1, V. Tlf. Vester 2908 y. Tr. paa Kontoret: Torsdag 8—9.
Kontormedhj.-Afd.: Formand: Gustav Pedersen, Gl. Kongevej 1 E. Beletagen. Tlf. 12339 og 13336. Tr. paa Kontoret: Tirsdag 8—9.
Manufakturmedhj.-Afd.: Formand: H. H. Jacobsen, Kapelvej 52 3, tv., N. Telef. Nora 7914. Tr. paa Kontoret: Onsdag 8—9.
Sæbe- og Parfumemedhj.-Afd.: Formand: Fru Thyra Ravnbo, Dalgas Boulevard 118 Telef. Gothaab 3393 u. »Økonomien«, Dalgas Boulevard 59, F. Tr. paa Kontoret Fredag 8—9.
Vejer-, Afskriver-, Told- og Speditionsmedhjælper-Afd.: Formand: H. B. Jansen, Jens Munksgade 7, St. Telefon Øbro 6315. Tr. paa Kontoret: Tirsdag 8—9.
Ungdomsgruppen: Formand: Vald. Haahr, Sønderjyllands Allé 9 2, F.

KOGE.
Formand og Kasserer: Helmuth Jørgensen, Kommunekontoret.

LANGELAND.
Formand og Kasserer: Carlo Mejlsgaard, Grønnegade 11, Rudkøbing. Telef. 364. Træffes daglig 1—2, Mandag og Onsdag Aften 6—8.
Ungdomsgruppen: Form.: Sv. Petersen, Nørrebro 105, Rudkøbing.

LEMVIG.
Formand: Chr. L. Thomsen, Lemvig Kul Kompagni A/S.
Kasserer: Carl Nicolaysen, Østerbrogade.

LOGSTOR.
Formand: Erik Poulsen, Jernbanegade.
Kasserer: P. Jensen, Bakken.

MARIAGER.
Formand og Kasserer: Harry Schultz, Havnevej.

MARIBO.
Formand og Kasserer: Oscar Johansson, Nørregade 15, træffes 12—1 og efter Kl. 18½. Telefon 247 x.

MIDDELFART.
Formand og Kasserer: Th. Nielsen, Algade 61.

NAKSKOV.
Formand: K. V. Lundblad, Bredgade 16. Telefon 458 x.
Kasserer: Johs. Johansen, Brüchersvej 19, Telefon 160.
Ungdomsgruppen: Formand: Johs. Johansen, Brüchersvej 19.

NIBE.
Formand: Ove Caspersen, Voldborggade 17.
Kasserer: Niels P. Nøhr Hansen, Mellemgade 23.

NYBORG.
Formand: Axel E. Jensen, »Oxalis«, Pilevej.
Træffes Mandag og Torsdag Kl. 19—20.
Kasserer: L. Jelsing, »Lillebo«, Fjordvej.
Ungdomsgruppen: Formand: Ingvard Larsen, Svanedamsgade 30.

NYKØBING F.
Formand: Carl Schüssler, Nygade 1 B. Telefon 682.
Kasserer: Johs. Christiansen, Stubbekøbingvej 10. Telef. 538 y.
Ungdomsgruppen: Formand: Henry Bjørkmann, Grønnegade 1.

NYKØBING M.
Formand: Axel Ivan Pedersen, Refshammersvej 6. Telef. 516.
Kassserer: Marius Sørensen, Havnen.
Kassereren træffes Tirsdag og Torsdag Kl. 7—8.

NYKØBING S.
Formand og Kasserer: Alex Mørch, Grundtvigsvej 16.

NÆSTVED.
Formand og Kasserer: R. Calum, Hvedevænget 29 1, Tlf. 998 (sikrest inden Kl. 9). Kontor: Kindhestegade 5. Telefon 1289. Girokonto 35527.
Kontortid: Tirsdag — Torsdag — Lørdag 9—11, Tirsdag 19½—21.
Ungdomsgruppen: Formand: Knud Christensen, Kählersvej 5.

ODDER.
Formand: Johs. Laursen, Rosensgade 64.
Kasserer: C. Ø. Jacobsen, Holsteinsgade 25.

ODENSE.
Formand og Kasserer: Niels Jørgensen, Klingenberg 15. Tlf. 2012.
Privat Adresse: Tesdorpfsvej 22. Telefon 5874.
Kontortid: 12—1 og 5—7, Lørdag dog kun fra 12—1.
» Central- og Kolonial-Afd.: Tirsdag 19—20.
» Kontor- og Manufaktur-Afd.: Torsdag 19—20.
Central-Afd.: Formand: Johan F. Knudsen, Rødegaardsvej 41 1.
Kolonial-Afd.: Formand: Aage Eriksen, Ahlmannsvej 16.
Komm. Kontormedhj.-Afd.: Formand: P. H. Andersen, Kochsgade 15.
Kontor-Afd.: Formand: Svend Jensen, Ruggaardsvej 65.
Manufaktur-Afd.: Formand: C. V. Steengaard, Reventlowsv. 39 1.
Ungdomsgruppen: Formand: Knud Damgaard, Klingenberg 15.

PADBORG.
Formand: Falle Terp, Nørregade.
Kasserer: Bernhard Knoll, Nørregade 1.

PRÆSTØ.
Formand og Kasserer: N. R. Andersen, H. Lotz.

RANDERS.
Formand og Kasserer: Johs. Jensen, Snaregade 11. Telefon 2045.
Girokonto 6989. Kontortid: 11—1½ og fra 5—6½. Lørdag 11—1½.
Ungdomsgruppen: Formand: Jørgen Anker Andersen, Rejersensvej 2.

RIBE.
Formand og Kasserer: Chr. Holst, Grønnegade.

RINGKØBING.
Form.: Poul Schou Jensen, Villa »Iris«, Rindom vestre Villaby.
Kasserer: Peter Ledgaard Jensen, Torvet 20. Træffes bedst Tirsdag og Fredag 12-13. Formand og Kasserer hver Onsdag 19½—21.

RINGSTED.
Formand og Kasserer: Henry Larsen, Hækkerupsvej 10. Girokonto 16298. Telef. 568. Tr. bedst fra 1—2 og 6—7.
Ungdomsgruppen: Formand: Georg Nielsen, Dr. Bøllingsvej 49.

ROSKILDE.
Formand: C. Blomgaard Andersen, Gormsvej 9. Telefon 617 efter 6½ samt 1½—2½.
Kasserer: Ejner Jacobsen, Eget Bo 6, St.
Kontor: Eget Bo 6, St. Kontortid: Tirsdag og Fredag 7½-8½. Tlf. 1903.
Ungdomsgruppen: Formand: Erling Dinesen, K. F. U. M.

RØDBY.
Formand og Kasserer: Max Christensen, Solvej.
Ungdomsgruppen: Formand: Carl Jensen, c/o Jespersen, Engvej.

SAKSKØBING.
Formand og Kasserer: V. Rasmussen, Orebyvej.

SAMSØ.
Formand og Kasserer: Lilly Weigel, Tranebjerg.

SILKEBORG.
Formand: Anius Sørensen, Landlystvej 23.
Kasserer: Martin Lund, Aagade 9.
Ungdomsgruppen: Formand: Vagn Christiansen, Richtersvej 23.

SKAGEN.
Formand og Kasserer: Chr. M. Petersen, »Ankerhus«, Skagen.

SKANDERBORG.
Formand: K. E. Pind, »Sølyst«.
Kasserer: Sigurd Petersen, Villavej 19. Kontortid hver Dag fra Kl. 19—19½.

SKELSKØR.
Formand og Kasserer: A. Poulsen, Carl Medingsvej 49.

SKERN-TARM. Tr. 13—14 og 18—19.
Formand og Kasserer: Poul Mikkelsen, Vestergade 22, Skern.
Giro 12944.

SKIVE.
Formand: Joh. Budtz, Thinggade 18.
Kasserer: Axel Christensen, Karolinegade 15. Telefon 460.
Girokonto 11493.
Kontor: Karolinegade 15. Kontortid: Tirsdag og Torsdag 7-8, Lørdag 5-6.
Formanden og Kassereren tr. Tirsd. og Torsd. Kassereren Lørdag Eft.
Ungdomsgruppen: Formand: Holger Bitsch, c/o Købm. P. Dige.

SLAGELSE.
Form.: Th. Thomsen, Nansensg. 20. Tr. Onsd. og Lørd. 2-3 samt 6-7.
Kasserer: J. P. Hansen, Holbergsgade 36.
Ungdomsgruppen: Formand: Axel Nielsen, Platanvej 26.

SORØ.
Formand og Kasserer: E. M. Nielsen, Radiomagasinet, Storegade.

STEGE.
Formand: Arne Olesen, Hovedgaden 18, Lindemark pr. Stege.
Kasserer: Aage Frandsen, Købmand Kanstrup.

STOREHEDINGE.
Formand: H. C. Jensen, Elisabethsvej.
Kasserer: Chr. Stougaard, Chr. Richtersvej 6.

STRUER.
Formand: Johs. Pedersen, Enggade 5.
Kasserer: Harry Nissen, Holstebrovej 36.
Træffes paa Kontoret Mandag, Tirsdag, Onsdag og Torsdag 6½—7.

STUBBEKØBING.
Form. og Kass.: C. A. Nielsen, Autoforh. Bernh. Petersen, Torvet.

SVENDBORG.
Formand: Otto Falkø, Korsgade 15. Tlf. 1702, tr. bedst fra 17—19.
Kasserer: Erik Christensen, Klostervænget 4. Girokonto 43851.
Ungdomsgruppen: Formand: Harald Madsen, Egensevej 46.

SØNDERBORG.
Formand og Kasserer: Andr. Jensen, Sdr. Landevej 27.
Girokonto 41882.
Kontoraft. første og sidste Tirsd. i hv. Md. 8-8½ i Fagforeningsh. Vær. 7
Ungdomsgruppen: Formand: Nicolai Andresen, Dybbølgade 24.

THISTED.
Formand: Chr. Pedersen, Fællesbageriet, Nygade. Telefon 190.
Kasserer: A. Frostholm, Kongensgade 32. Træffes fra Kl. 18—19.

TØNDER.
Formand: Karl Jensen, Allégade 16.
Kasserer: Math. Vetter, Allégade 14.

VARDE.
Formand: Gustav Larsen, Storegade 2.
Kasserer: L. P. Kragelund, Nørre Vold 12.
Ungdomsgruppen: Formand: Wilfred Hansen, Kærvej 4.

VEJEN.
Formand: Folmer Sachmann, Østergade 10.
Kasserer: N. R. Jeppesen, Rosengade 11 1.

VEJLE.
Formand: Alfred Jensen, Vedelsgade 107.
Kasserer: Hans Petersen, St. Bjergegade 6.
Kontor: Dæmningen 14 2. Aabent 12½—14 og 16—18½.
Form. tr.: Mandag og Torsdag 17—18½. — Kass. tr. Mandag 18—18½.
Ungdomsgruppen: Formand: Johannes Hofmann, Aagade 46.

VIBORG.
Formand og Kasserer: Einar Hansen, St. Sct. Hansgade 5 1.
Tlf. 613. Kontortid: Tirsdag og Fredag 1—2 samt Tirsdag Aften 8—9.
Ungdomsgruppen: Formand: Einar Hollmann, Dumpen 3.

VORDINGBORG.
Formand: Holger Rove, Kirkestræde 5 2.
Kasserer: Hugo Hansen, Nørregade 33.
Ungdomsgruppen: Formand: Børge Orholt, »Rosenly«, Orevej 6, Masnedsund pr. Vordingborg.

HOVEDBESTYRELSEN.

Forretningsfører **Julius Hansen**, Vestre Boulevard 43, V.
Hovedkasserer **Aksel Olsson**, Vestre Boulevard 43, V.
Bankassistent **Gustav Pedersen** (Viceforretningsfører), Gl. Kongev. 1 E. V.
Forsikringsass. **Henry Blach**, Thingvalla Allé 12 2, S.
Bogholder **Valdemar Petersen**, Syrénstien 10, F. Telef. Goth. 4535.
Sekretær **Viggo Pedersen**, Vestre Boulevard 43, V.
Isenkrammedhj. **Chr. Skjolding**, Sdr. Boulevard 122, V. Telef. V. 9416 v.
Kommunebogholder **P. Mikkelsen**, Kommunekontoret, Rønne. Telefon 25.
Kontormedhjælper **Carl Foverskov**, Skibhusvej 34 1, Odense.
Kontorassistent **S. Chr. Sørensen**, Villavej 1 b, Horsens. Telefon 2227.
Kontormedhjælper **Anton Hansen**, Tordenskjoldsgade 24, Aarhus. Tlf. 3592.
Kolonialmedhj. **Georg Baunsgaard**, Helgesvej 27 2, F. Telef. Gothaab 7711.
Lagerekspedient **Chr. Jørgensen**, Finlandsgade 12, Aalborg. Telef. 4896.
Forretningsfører **Robert Larsen**, »Socialdemokraten«, Nakskov.
Bogholder **Vilh. Jacobsen**, Dr. Margrethesvej 27 1, Aarhus. Telef. 5893.
Bogholder **Harald Pedersen**, Stengade 11, Helsingør.
Kontormedhjælper **P. Olesen**, Ved Postgaarden 1 b, Haderslev.

De 5 førstnævnte udgør Forretningsudvalget.

REPRÆSENTANTSKABET.

KØBENHAVN.
Niels Nielsen, Emdrupvej 8, Ø.
Vald. Haahr, Sønderjyllands Allé 9 2, F.
H. H. Jacobsen, Kapelvej 52 3, N. Telefon Nora 7914.
C. G. Christoffersen, Basnæsvej 4, Brønshøj. Telefon Bella 1022.
Ingeborg Bresemann, Langesund 11, Ø.
Jens Nielsen, Arbejdernes Livsforsikringsselskab, Rosenørns Allé 12, V.

SJÆLLAND, LOLLAND-FALSTER, BORNHOLM.
Johs. Christiansen, Stubbekøbingvej 10, Nykøbing F. Telefon 538 y.
Viggo Hougaard, Godthaabsvej 80, Holbæk. Telefon 95.
Chr. Stougaard, Chr. Richtersvej 6, Storehedinge.
E. Carlo Petersen, »Labore«, Lærkevej, Ullerød pr. Hillerød.

FYN OG LANGELAND.
Chr. Nielsen, Allégade 33 2, Odense.
Carlo Mejlsgaard, Grønnegade 11, Rudkøbing.

JYLLAND OG SAMSØ.
Gustav Rathe, Nørregade 104, Esbjerg.
Th. Hansen, Svendsgade 17, Aalborg.
N. C. Nielsen, Seestgade 56, Kolding.
Chr. Bertelsen, Søndergade 118, Frederikshavn.
Axel Christensen, Karolinegade 15, Skive. Telefon 460.
Søren Andersen, Tordenskjoldsgade 30, Aarhus. Telefon 3866.
Hans Petersen, Socialdemokraten, Holstebro.
O. G. Jensen, Erlevvej 28, Haderslev.

REVISORER.

Georg Nielsen, Godthaabsvej 264, F. Telefon Goth. 7926.
Carl Jensen, Milosvej 2, S. Telefon Amager 6485.

LANDSKLUBBER.

Fællesforeningen for Danmarks Brugsforeningers Personales Fællesklub.
Formand: Anton Hansen, Tordenskjoldsg. 24, Aarhus. Telef. 3592.
Kommunale Kontorfunktionærers Fællesklub.
Formand: Vilh. Jacobsen, Dr. Margrethesv. 27, Aarhus. Tlf. 5893.
Slagteriernes Personales Fællesklub.
Form.: Ax. Ivan Pedersen, Refshammersv. 6, Nykøb. M. Tlf. 516.
Klubben af Kontorfunktionærer ved Den soc. Presses Administration.
Form.: Rob. Nielsen, Nordjyllands Soc.-Dem., Aalborg. Telef. 1452.

Trykt hos Anton M. Jensen, Admiralgade 24, Kbhvn. K.

DANSK HANDELS- OG KONTORMEDHJÆLPER TIDENDE

ORGAN FOR DANSK HANDELS- OG KONTORMEDHJÆLPERFORBUND

Nr. 8. 1. August 1935. 35te Aargang.



Et muntert Ferieliv

udfolder sig

paa Forbundets to Feriehjem.

Endnu er der Tid til at faa Udbytte af Sommerferien. Benyt Tiden til et Ferieophold eller en Weekend-Tur paa Forbundets Feriehjem: »Borshøjgaard«, Tisvildeleje, eller »H. K.s Strandhus«, Karlslunde. Begge Feriehjem er indrettet i moderne Stand og leverer den bedste Forplejning. Pensionsprisen er indtil 14. August Kr. **5,50** pr. Døgn og fra den 15. August til Sæsonens Udgang Kr. **4,50** pr. Døgn. Heri er indbefattet alt, ogsaa Betjeningsafgift. Forlang gennem Afdelingerne eller Hovedkontoret Prospekt, hvori alle Oplysninger findes. Indtegning sker gennem Hovedkontoret, Vestre Boulvard 43, Kbhvn V., og for de københavnske Medlemmer endvidere gennem Afdelingskontoret, Gl. Kongevej 1 E.

Benyt den billige Pris fra 15. August!

MEDDELELSER

fra

HANDELS- OG KONTORMEDHJÆLPERFORENINGEN I KØBENHAVN

Har du spurgt

dine uorganisede Kolleger, om de er klar over –

at de — uanset deres Standpunkter og Sympatier — medregnes blandt Organisationens Modstandere og derved bidrager til at svække det Arbejde, som Organisationen udfører — ogsaa til Gavn for de uorganiserede?

at Arbejdsgiverne Gang paa Gang bruger deres Passivitet som Dokumentation for, *at de er tilfredse* med de Lønvilkaar, der gives dem; — og at det ikke er helt ufortjent, at de faar dette Skudsmaal af de Principaler, der først har lokket dem til at være uorganiserede og bagefter haaner dem som nogle Pjok, der er taknemlige for at faa Lov at arbejde billigere end de overenskomstmæssige Lønsatser.

— — —

Vi ved, at adskillige Medlemmer har stillet de uorganiserede tilsvarende Spørgsmaal; men vi er desværre ikke sikker paa, at de er stillet af tilstrækkelig mange Medlemmer og med den Energi, de fortjener, eftersom en stor Del af vort Fags Vanskeligheder ligger i disse Spørgsmaals Kerne.

— — —

Gang paa Gang maa vi opleve, at vore Lønkrav møder en Modstand, der ikke mindst bygger paa denne ufrivillige og unaturlige Alliance mellem de uorganiserede og Arbejdsgiverne.

Det forhindrer dog ikke, at de samme uorganiserede Kolleger i Reglen motiverer deres Vægring ved at melde sig ind i Organisationen med, at vort Lønarbejde ikke er hurtigt og effektivt nok — et Standpunkt diametralt modsat det, Arbejdsgiverne — *uden Protest fra deres Side* — skyder dem i Skoene.

At denne Tilstand er uholdbar — ikke mindst for de uorganiserede — kan der sikkert ikke være Uenighed om, lige saa lidt som der kan være Uenighed om, at *de organiserede*, der netop derved faar mindre Fordel af deres Medlemsskab, end de burde have, er interesseret i at fortælle de uorganiserede om det uholdbare i Situationen.

Vi kan imidlertid ikke nøjes med at *konstatere* denne Enighed.

Vi *maa tage* Konsekvensen og det dermed forbundne Arbejde.

Derfor skal vi alle som en ud til de uorganiserede og sige til dem, saa det ikke kan misforstaas, at det Standpunkt, de tror at have, slet ikke er noget Standpunkt, og at de, hvis de ikke organiserer sig, glider længere og længere ud i et økonomisk Uføre, som det bliver stadig vanskeligere at redde dem ud af igen.

De 10.000 naaet i København!

Det foreløbige Maal i de københavnske Afdelinger — et Medlemsantal paa 10,000 — er nu overskredet.

Det er naaet i en Tid, hvor Arbejdsgiverforeningen og private Arbejdsgivere har sat en Modstand ind som aldrig nogensinde tidligere, og vi tør paastaa, at der fra Organisationens Side har været udført et omfattende Arbejde for at naa dette Tal.

Vi kan imidlertid ikke blive staaende her, men maa snarest muligt arbejde videre, baade for at faa Antallet af Medlemmer øget og for at faa Antallet af Overenskomster forhøjet.

Vel har vi i de senere Aar mere end fordoblet Antallet af Overenskomster og gennemført et Lønarbejde, der betyder mægtige Beløb i Merfortjeneste til vore Medlemmer; men vore Medlemmer ved lige saa godt som vi, at en Standsning i dette Arbejde vil betyde, at man fra Arbejdsgivernes Side vil sætte ind endnu stærkere end før for at fravriste os ogsaa de hidtil opnaaede Resultater.

Derfor bliver den eneste Konsekvens af ovennævnte Tal *forstærket Agitation, flere Lønkrav*, og deraf følgende stærkere Fremgang.

Rabatbilletter.

Opmærksomheden henledes paa, at der paa Foreningens Kontor kan faas Rabatbilletter til **Zoologisk Have** og **Badeanstalten »København«.**

Adresse-Fortegnelse.

Dansk Handels- og Kontormedhjælperforbund.

Hovedkontoret: København V., Vestre Boulevard 43. Kontortid 9—5. Lørdag 9—2.

Telefoner: 143, 8143 og 12143. Telegram-Adr.: Medhjælperstand. Girokonto: 843.
Forretningsfører: Julius Hansen. Privat: Dr. Dagmars Allé 22, St., Valby. Telefon Valby 499.
Hovedkasserer: Aksel Olsson. Privat: Herlufholmsvej 23 B 1, Vanløse. Telefon Damsø 2251.
Sekretær: Harald Heie, Borrebyvej 58, Brønshøj. Telef. Bella 1201. Viggo Pedersen, Ejderstedgade 12 3, V. Telef. Vester 8303.
Henry Gran, Enghavevej 74. Telefon Eva 1658.
D. H. K. M. T.: Redaktør: Julius Hansen, København V., Vestre Boulevard 43. Telefoner: 143, 8143 og 12143.

Rejsesekretærer:

Jens Jensen, Boulevarden 11, Aalborg. Telef. 3375. Privat Telef. 5575.
Michael Nielsen, Amaliegade 14, Aarhus. Telef. 3866. Privat Telef. 4377.
Niels Jørgensen, Klingenberg 15, Odense, Telef. 2012, privat Telef. 5874.
Johs. Jensen, Snaregade 11, Randers. Telef. 2045.
Viggo Pedersen, Vestre Boulevard 43, Kbh. V. Tlf. 8143. Priv. Tlf. Vester 8303.

AABENRAA. Formand: Jens A. Jørgensen, Nygade 41 a.
Kasserer: Knud Lauridsen, St. Pottergade 18 a.

AALBORG NØRRESUNDBY. Formand og Kasserer: Jens Jensen, Boulevarden 11. Telefon 3375.
Priv. Bopæl: Peder Skramsgade 7. Tlf. 5575. Kontortid: 11-13 og 17-18½. Lørdag dog kun til Kl. 13.
Central: Formand: E. Bilde, Kærvang 11.
Kolonial: Formand: Chr. Jørgensen, Finlandsgade 1.
Kommunale Kontormedhjælpere: Formand: Harald Andersen, Prinsensgade 44. Telefon 1947.
Kontor: Formand: Th. Hansen, Svendsgade 17. Telef. 3336.
Manufaktur: Formand: Lauritz Mortensen, Boulevarden 11.
Ungdomsgruppen: Formand: Søren Johansen, Østre Allé 51.

AARHUS. Formand: Michael Nielsen, Amaliegade 14. Tlf. 3866.
Privat Bopæl: Mejlgade 72. Telefon 4377.
Kasserer: Søren Andersen, Amaliegade 14. Telef. 3866. Kontortid: 11-14 og 18-19. Lørdag 11-14. Priv. Telef. 7472. Girokonto 7625.
Central: Formand: Aage Morgenstjerne, Otto Rudsgade 36.
Isenkram: Formand: Pauli Lundberg, Munkegade 91 2.
Kolonial: Formand: Rudolf Jensen, Marstrandsgade 9 2.
Kommunale Kontormedhjælpere: Formand: Walther Petersen, Ivar Hvidtfeldtsgade 8 2.
Kontor: Formand: Anton Hansen, Tordenskjoldsgade 24. Tlf. 3592.
Manufaktur: Formand: Axel Christensen, H. C. Andersensvej 65, Aabyhøj. Telefon 5874.
Ungdomsgruppen: Formand: Aage Morgenstjerne, Otto Rudsgade 36. Kontoraften: Torsdag Aften 19—20.

AARS-AALESTRUP. Formand: Kaj E. Lund, Jyllandsgade 12, Aars.
Kasserer: Jens Rask, Banken, Aars.
Tillidsm. for **Aalestrup:** Gudmund Aalbæk, »Jyden«, Aalestrup.

ASSENS. Formand: Ove Buhl, Kalkbrænderivej 8.
Kasserer: Sv. Sørensen, Østergade 34 2.

BOGENSE. Formand: Viggo Lauridsen, Gyldenstensvej 15.
Kasserer: Anna Rose, Sæbehuset.

BORNHOLM. Form.: O. H. Aagesen, Damgade 13. Tlf. 269. Rønne.
Kasserer: Carl Andersen, Svanekevej 36, Rønne, Girokonto 19673.
Kontortid for Formand og Kasserer: Onsdag 19—20.

BRANDE: Form. og Kasserer: Alfr. Chr. Vork, Leopold Thaarup.

BRØNDERSLEV. Formand: Vilh. Andersen, Krogensgade 2.
Kasserer: Carl Bernt Larsen, Nørregade 24.

EBELTOFT. Formand: Sv. Aage Møller Balle, Brugsforeningen.
Kasserer: C. Nielsen, Politistationen.

ESBJERG. Formand og Kasserer: Marentius Nielsen, Torvegade 1. Telefon 1120. Privat: Stormgade 24.
Ungdomsgruppen: Formand: P. Søgaard, Sjællandsgade 46.

FAABORG. Formand: I. F. Hildebrandt, Kildetoften 3.
Kasserer: Holger Jensen, Kalckovej 58.
Formanden og Kassereren tr. hver Onsdag 19—20 paa Form.s Bopæl.
Ungdomsgruppen: Formand: Alice Jørgensen, Skovvejen.

FAKSE—FAKSE LADEPLADS. Formand: Sigfred M. Christensen, Andelsbanken, Fakse. Giro 42616.
Kasserer: Erik Larsen, Torvegade.

FREDERICIA. Formand: Poul Thoning, Købmagergade 68. Tlf. 573.
Træffes sikrest Kl. 13—14.
Kasserer: Søren Møller, Sjællandsgade 54. Telefon 345.
Kontor: Sjællandsgade 54. Telf. 345. Kontortid: Hverdage 12½—14 samt Tirsdag og Fredag 18—20.
Ungdomsgruppen: Formand: Erik Nielsen, Lollandsgade 1.

FREDERIKSHAVN. Formand: Chr. Bertelsen, Søndergade 118.
Kasserer: K. H. Jørgensen, Sæbyvej, Ø 2, pr. Frederikshavn.
Ungdomsgruppen: Formand: Svend Rasmussen, Læsøgade 11.

FREDERIKSSUND. Formand og Kasserer: K. Larsen, »Enghytten«, Marbækvej, Oppesundby Villaby. Tr. hver Dag fra 12¼ til 13¼ samt efter 17½. Lørdag dog undtagen. Udenbys boende Medlemmer bedes indbetale deres Kontingent pr. Giro Nr. 44624.

FREDERIKSVÆRK. Formand: Holger Larsen, Vinderød Skov pr. Frederiksværk.
Kasserer: Thorkild Pedersen, Hermansgade 10.

GRAASTEN. Formand: Hans J. Petersen, Købm. G. Schmidt.
Kasserer: Th. Pastva, Ahlefeldtsvej.
Ungdomsgruppen: Formand: Andreas G. Jacobsen, Torvet.

GRENAA. Formand: Frede Dahlin, Hornsleths Allé.
Kasserer: Peter Buhl, Grønland 42.

HADERSLEV. Formand: P. Olesen, Ved Postgaarden 1 b.
Kasserer: Max Jensen, Nyvej 18.
Kontor: Storegade 32 1, Kontortid: Mandag og Torsdag samt den 1ste i hver Maaned 18½—20. Form. og Kass. er til Stede alle tre Aftener.

HADSUND. Formand: Jens Rasch, Nørregade 11.
Kasserer: Laura Larsen, Søndergade 1.

HAMMEL. Formand og Kasserer: Erik Heden, Kæmnerkontoret.

HASLEV. Formand: Jens P. Nielsen, Nordskov pr. Haslev.
Kasserer: Henning V. Petersen, Jernbanegade.

HELSINGE. Formand og Kasserer: Aksel Andersen, Købmand Vald. Pedersen.

HELSINGØR. Formand: Gunnar Lindstrøm, Brugsforeningen, Esromvej. Telefon 914. Træffes ikke Fredag og Lørdag.
Kasserer: Aage Larsen, Øresundsvej 3, tr. hv. Mandag 19½—20½.
Ungdomsgruppen: Formand: Aage Larsen, Øresundsvej 3.

HERNING. Formand og Kasserer: C. Damgaard, Fonnesbechgade 14. Giro 42232.

HILLERØD. Formand: E. Carlo Petersen, »Labore«, Lærkevej, Ullerød pr. Hillerød. Træffes Mandag Kl. 19—20.
Kasserer: Ove Pedersen, Thorsvang 18. Træffes Tirsdag Kl. 19-20.

HJØRRING. Formand: H. Hein, Nørreallé 5.
Kasserer: Aage Bohn, Kæmnerkontoret.
Kassereren træffes Torsdag Aften 19—20.
Ungdomsgruppen: Formand: Aage Bohn, Kæmnerkontoret.

HOBRO. Formand: Henry R. Rosenkilde, Hostrupvej 59.
Kasserer: Emilie Hansen, Socialdemokraten.

HOLBÆK. Formand: Viggo Hougaard, Godthaabsvej 80. Tlf. 95.
Kasserer: Dan Larsen, Smedelundsgade 26.

HOLSTEBRO. Formand: Hans Petersen, Socialdemokraten.
Kasserer: S. Winther, Kirkepladsen.
Ungdomsgruppen: Formand: Gustav Hansen, Struervej 33.

HOLSTED-BRØRUP. Formand: Carl Damkjær Schmidt, Brørup.
Kasserer: A. Bollinger, Østre Allé, Brørup.

HORSENS. Formand: Sv. Aage Christensen, Møllegade 26.
Telefon 1735. Træffes paa Kontoret Tirsdag og Torsdag Aften 18—19.
Kass.: Hans Andresen, Østergade 100. Tr. paa Kont. Torsd. 18-19.
Sekretær: K. Secher Marcussen, Strandgade 30 B. Tlf. 1697.
Kontor: Forsamlingsbygningen, Kildegade, Kontor 1. Telefon 1436.
Kontortid: 1—2, Tirsdag og Torsdag Aften 18—19. Telefon 1436.
Girokonto 9952.
Ungdomsgruppen: Formand: Gunnar Jensen, Gersdorffsgade 10.

KALUNDBORG. Formand: Herluf Hinrichsen, Kystvejen 28.
Telefon 758.
Kasserer: Jens J. Nørgaard, Nygade 8.
Ungdomsgruppen: Formand: Børge Jørgensen, Rubjerg Allé.

KOLDING. Form. og Kass.: N. P. Andersen, Haderslevgade 2.
Kontortid fra Kl. 13—15 og 18—19. Telefon 842. Girokonto 6585.
Ungdomsgruppen: Formand: H. J. Jensen, Haderslevvej 6.

KORSØR. Formand: H. Christoffersen, Batterivej 15. Giro 9923.
Kasserer: Kjærsgaard Nielsen, Parkvej 5 1.
Ungdomsgruppen: Formand: Sv. Aa. Rasmussen, Mosevangen 19.

KØBENHAVN. Formand: Gustav Pedersen, Gl. Kongevej 1 E, Beletagen. Telefoner 12339 og 13336.
Privat: Haderslevgade 34 2 th. Telefon Vester 7495.
Tr. paa Kontoret: Tirsd., Onsd. og Fred. Aften 18—20. Girokonto 820.
Sekretær: Henry Blach, Gl. Kongevej 1 E, Beletagen.
Tlf. 12339 — 13336. Tr. paa Kont.: Mandag, Onsdag, Fredag Aft. 18—20.
Kasserer: Charles Poppe, Gl. Kongevej 1 E, Beletagen. Tlf. 12339 og 13336. Tr. paa Kontoret: Mandag og Torsdag Aften Kl. 18—20.
Afdelingens Kontortid: 11—15 og 18—20 (Lørdag lukkes Kl. 14).

Bog- og Papirmedhj.-Afd.: Formand: Henry Gran, Enghavevej 74 1.
Tr. paa Kontoret: Tirsdag 20—21. Telefon Eva 1658.

Central-Afd.: Formand: Knud Høfft, Asmindørødgade 18 4, N.
Telefon Taga 5969. — Træffes paa Kontoret: Torsdag 20—21.

Cigar- og Tobaksmedhj.-Afd.: Formand: C. G. Christoffersen, Basnæsvej 4, Brønshøj. Tr. paa Kont.: Mandag 20—21. Telef. Bella 1022.

Forsikringsmedhj.-Afd.: Form.: Henry Blach, Thingvalla Allé 122 S.
Træffes paa Kontoret: Torsdag 20—21.

Isenkrammedhj.-Afd.: Formand: Carl Jensen, Milosvej 2, S.
Tr. paa Kontoret: Mandag 20—21. Telefon Amager 6485.

Kolonialmedhj.-Afd.: Formand: Georg Baunsgaard, Helgesvej 27 2, F. Telef. Godth. 7711. Tr. paa Kontoret: Onsdag 20—21.

Kommunale Kontormedhj.-Afd.: Formand: Niels Skade, Matthæusgade 44 1, V. Tlf. Vester 2908 y. Tr. paa Kontoret: Torsdag 20—21.

Kontormedhj.-Afd.: Formand: Gustav Pedersen, Gl. Kongevej 1E. Beletagen. Tlf. 12339 og 13336. Tr. paa Kontoret: Tirsdag 20—21.

Manufakturmedhj.-Afd.: Formand: H. H. Jacobsen, Kapelvej 52 3, tv., N. Telef. Nora 7914. Tr. paa Kontoret: Onsdag 20—21.

Sæbe- og Parfumemedhj.-Afd.: Formand: Fru Thyra Ravnbo, Dalgas Boulevard 118. Telef. Gothaab 3393 u.
»Økonomien«, Dalgas Boulevard 59, F. Tr. paa Kontoret Fredag 20—21.

Vejer-, Afskriver-, Told- og Speditionsmedhjælper-Afd.: Formand: H. B. Jansen, Jens Munksgade 7, St. Telefon Øbro 6315.
Tr. paa Kontoret: Tirsdag 20—21.
Ungdomsgruppen: Formand: Vald. Haahr, Sønderjyllands Allé 92, F.

KØGE. Formand og Kasserer: Helmuth Jørgensen, Kommunekontoret.

LANGELAND. Formand og Kasserer: Carlo Mejlsgaard, Grønnegade 11, Rudkøbing. Telef. 364. Træffes daglig 13—14, Mandag og Onsdag Aften 18—20.
Ungdomsgruppen: Form.: Sv. Petersen, Nørrebro 105, Rudkøbing.

LEMVIG. Formand: Chr. L. Thomsen, Lemvig Kul Kompagni A/S.
Kasserer: Carl Nicolaysen, Østerbrogade.

LØGSTØR. Formand: Erik Poulsen, Jernbanegade.
Kasserer: P. Jensen, Bakken.

MARIAGER. Formand og Kasserer: Harry Schultz, Havnevej.

MARIBO. Formand og Kasserer: Oscar Johansson, Nørregade 15.
Træffes 12—13 og efter Kl. 18½. Telefon 247 x.

MIDDELFART. Formand og Kasserer: Th. Nielsen, Algade 61.

NAKSKOV. Formand og Kasserer: Johs. Johansen, Brüchersvej 19. Telefon 160.
Ungdomsgruppen: Form.: Knud Helge Lund, Midlerkampsvej 17.

NIBE. Formand: Ove Caspersen, Voldborggade 17.
Kasserer: Niels P. Nøhr Hansen, Mellemgade 23.

NYBORG. Formand: Axel E. Jensen, »Oxalis«, Pilevej.
Træffes Mandag og Torsdag Kl. 19—20.
Kasserer: L. Jelsing, »Lillebo«, Fjordvej.
Ungdomsgruppen: Formand: Ingvard Larsen, Svanedamsgade 30.

NYKØBING F. Formand: Carl Schüssler, Nygade 1 B. Telef. 682.
Kasserer: Johs. Christiansen, Stubbekøbingvej 10. Tlf. 538 y.
Ungdomsgruppen: Formand: Henry Bjørkmann, Grønnegade 1.

NYKØBING M. Formand: Axel Ivan Pedersen, Refshammersvej 6.
Kasserer: Marius Sørensen, Havnen. Telf. 516.
Kassereren træffes Tirsdag og Torsdag Kl. 19—20.

NYKØBING S. Formand og Kasserer: Alex Mørch, Grundtvigsvej 16.

NÆSTVED. Formand og Kasserer: R. Calum, Hvedevænget 29 1.
Tlf. 998 (sikrest inden Kl. 9). Kontor: Kindhestegade 5. Telefon 1289.
Giro 35527. Kontortid: Tirsdag, Torsdag, Lørdag 9—11, Tirsdag 19½—21.
Ungdomsgruppen: Formand: Knud Christensen, Kählersvej 5.

ODDER. Formand: Johs. Laursen, Rosensgade 64.
Kasserer: Aage Jensen, Skolegade 34.

ODENSE. Formand og Kasserer: Niels Jørgensen, Klingenberg 15.
Priv. Adresse: Tesdorpfsvej 22. Telef. 5874. Tlf. 2012.
Kontortid: 12—13 og 17—19, Lørdag dog kun fra 12—13.
» Central- og Kolonial-Afd.: Tirsdag 19—20.
» Kontor- og Manufaktur-Afd.: Torsdag 19—20.
Central-Afd.: Formand: Joh. F. Knudsen, Rødegaardsvej 41 1.
Kolonial-Afd.: Formand: Aage Eriksen, Ahlmannsvej 16.
Komm. Kontorm.-Afd.: Formand: P. H. Andersen, Kochsgade 15.
Kontor-Afd.: Formand: Svend Jensen, Ruggaardsvej 65.
Manufaktur-Afd.: Formand: C. V. Steengaard, Reventlowsv. 39 1.
Ungdomsgruppen: Formand: Knud Damgaard, Klingenberg 15.

PADBORG. Formand: Falle Terp, Nørregade.
Kasserer: Bernhard Knoll, Nørregade 1.

PRÆSTØ. Formand og Kasserer: Erland Stoltze, Skibbinge pr. Præstø.

RANDERS. Formand og Kasserer: Johs. Jensen, Snaregade 11.
Tlf. 2045. Giro 6989. Kontortid: 11—13½ og 17—18½, Lørdag 11—13½.
Ungdomsgruppen: Formand: Jørgen Anker Andersen, Rejersensvej 2.

RIBE. Formand og Kasserer: Chr. Holst, Grønnegade.

RINGKØBING. Formand: Poul Schou Jensen, Villa »Iris«, Rindom vestre Villaby.
Kasserer: Peter Ledgaard Jensen, Torvet 20. Træffes bedst Tirsdag og Fredag 12—13. Formand og Kasserer hver Onsdag 19½—21.

RINGSTED. Formand og Kasserer: Henry Larsen, Hækkerupsvej 10.
Girokonto 16298. Telefon 568. Træffes bedst fra 13—14 og 18—19.
Ungdomsgruppen: Formand: Georg Nielsen, Dr. Bøllingsvej 49.

ROSKILDE. Formand og Kasserer: C. Blomgaard Andersen, Gormsvej 9, Telef. 617. Kontor: Algade 17, Telef. 613. Kontortid: Mandag, Onsdag og Fredag 11—13 samt Mandag og Fredag 19½—20½.
Ungdomsgruppen: Formand: Erling Dinesen, K. F. U. M.

RØDBY. Formand og Kasserer: Max Christensen, Solvej.
Ungdomsgruppen: Formand: Carl Jensen, Jespersen, Engvej.

SAKSKØBING. Formand og Kasserer: V. Rasmussen, Orebyvej.

SAMSØ. Formand og Kasserer: Lilly Weigel, Tranebjerg.

SILKEBORG. Formand: Anius Sørensen, Landlystvej 23.
Kasserer: Martin Lund, Aagade 9.
Ungdomsgruppen: Formand: Vagn Christiansen, Richtersvej 23.

SKAGEN. Formand og Kasserer: Chr. M. Petersen, »Ankerhus«.

SKANDERBORG. Formand: K. E. Pind, »Sølyst«.
Kass.: Sigurd Petersen, Villavej 19. Kontortid hv. Dag 19-19½.

SKELSKØR. Formand og Kasserer: A. Poulsen, Carl Medingsvej 49.
Træffes 13—14 og 18—19.

SKERN-TARM. Formand og Kasserer: Poul Mikkelsen, Vestergade 22, Skern. Giro 12944.

SKIVE. Formand: Joh. Budtz, Thinggade 18.
Kasserer: Axel Christensen, Karolinegade 15. Telefon 460.
Girokonto 11493.
Kontor: Karolinegade 15. Kontortid: Tirsdag og Torsdag 19—20, Lørdag 17—18. Formanden og Kassereren træffes Tirsdag og Torsdag. Kassereren Lørdag Eftermiddag.
Ungdomsgruppen: Formand: Holger Bitsch, Købm. P. Dige.

SLAGELSE. Formand: Th. Thomsen, Nansensgade 20. Træffes Onsdag og Lørdag 14—15 samt 18—19.
Kasserer: J. P. Hansen, Holbergsgade 36.
Ungdomsgruppen: Formand: Axel Nielsen, Platanvej 26.

SORØ. Form. og Kass.: E. M. Nielsen, Radiomagasinet, Storegade.

STEGE. Form.: Arne Olesen, Hovedgaden 18, Lindemark pr. Stege.
Kasserer: Aage Frandsen, Købmand Kanstrup.

STOREHEDINGE. Formand: H. C. Jensen, Elisabethsvej.
Kasserer: Chr. Stougaard, Chr. Richtersvej 6.

STRUER. Formand: Johs. Pedersen, Enggade 5.
Kasserer: Harry Nissen, Holstebrovej 36.
Træffes paa Kontoret Mandag, Tirsdag, Onsdag og Torsdag 18½—19.

STUBBEKØBING. Formand og Kasserer: C. A. Nielsen, Autoforhandler Bernhard Petersen, Torvet.

SVENDBORG. Formand: Otto Falkø, Korsgade 15. Telefon 1702.
Træffes bedst fra 17—19.
Kasserer: Erik Christensen, Klostervænget 4. Girokonto 43851.
Ungdomsgruppen: Formand: Harald Madsen, Egensevej 46.

SØNDERBORG. Formand og Kasserer: Andr. Jensen, Sdr. Landevej 27. Girokonto 41882.
Kontoraften første og sidste Tirsdag i hver Maaned fra Kl. 20—20½ i Fagforeningshuset, Værelse 7.
Ungdomsgruppen: Formand: Andr. Jensen, Sdr. Landevej 27.

THISTED. Form.: Chr. Pedersen, Fællesbageriet, Nygade. Tlf. 190.
Kasserer: A. Frostholm, Kongensgade 32. Træffes fra Kl. 18—19.

TØNDER. Formand: Karl Jensen, Allégade 16.
Kasserer: Math. Vetter, Allégade 14.

VARDE. Formand: Gustav Larsen, Storegade 2.
Kasserer: L. P. Kragelund, Nørre Vold 12.
Ungdomsgruppen: Formand: Thorleif Ankersen, Nygade 7.

VEJEN. Formand: N. R. Jeppesen, Rosengade 11 1.
Kasserer: Johan P. Waldeier, Søndergade 48.

VEJLE. Formand: Alfred Jensen, Vedelsgade 107.
Kasserer: Hans Petersen, St. Bjergegade 6.
Kontor: Dæmningen 14 2. Aabent 12½—14 og 16—18½.
Form. tr. Mandag og Torsdag 17—18½. — Kass. tr. Mandag 18—18½.
Ungdomsgruppen: Formand: Johannes Hofmann, Aagade 46.

VIBORG. Formand og Kasserer: Einar Hansen, St. Sct. Hansgade 51. Telefon 613.
Kontortid: Tirsdag og Fredag 13—14 samt Tirsdag Aften 20—21.
Ungdomsgruppen: Formand: Einar Hollmann, Dumpen 3.

VORDINGBORG. Formand: Holger Rove, Kirkestræde 52.
Kasserer: Hugo Hansen, Nørregade 33.
Ungdomsgruppen: Formand: Børge Orholt, »Rosenly«, Orevej 6. Masnedsund pr. Vordingborg.

HOVEDBESTYRELSEN.

Forretningsfører **Julius Hansen**, Vestre Boulevard 43, V.
Hovedkasserer **Aksel Olsson**, Vestre Boulevard 43, V.
Bankassistent **Gustav Pedersen** (Viceforretningsfører), Gl. Kongev. 1 E. V.
Forsikringsass. **Henry Blach**, Thingvalla Allé 12 2, S.
Bogholder **Valdemar Petersen**, Syrénstien 10, F. Telef. Goth. 4535.
Sekretær **Viggo Pedersen**, Vestre Boulevard 43, V.
Isenkrammedhj. **Chr. Skjolding**, Sdr. Boulevard 122, V. Telef. V. 9416 v.
Kommunebogholder **P. Mikkelsen**, Kommunekontoret, Rønne. Telefon 25.
Kontormedhjælper **Carl Foverskov**, Skibhusvej 34 1, Odense.
Kontorassistent **S. Chr. Sørensen**, Villavej 1 b, Horsens. Telefon 2227.
Kontormedhjælper **Anton Hansen**, Tordenskjoldsgade 24, Aarhus. Tlf. 3592.
Kolonialmedhj. **Georg Baunsgaard**, Helgesvej 27 2, F. Telef. Gothaab 7711.
Lagerekspedient **Chr. Jørgensen**, Finlandsgade 1 2, Aalborg. Telef. 4896.
Forretningsfører **Robert Larsen**, »Socialdemokraten«, Nakskov.
Bogholder **Vilh. Jacobsen**, Dr. Margrethesvej 27 1, Aarhus. Telef. 5893.
Bogholder **Harald Pedersen**, Stengade 11, Helsingør.
Kontormedhjælper **P. Olesen**, Ved Postgaarden 1 b, Haderslev.

De 5 førstnævnte udgør Forretningsudvalget.

REPRÆSENTANTSKABET.

KØBENHAVN.

Niels Nielsen, Emdrupvej 8, Ø.
Vald. Haahr, Sønderjyllands Allé 9 2, F.
H. H. Jacobsen, Kapelvej 52 3, N. Telefon Nora 7914.
C. G. Christoffersen, Basnæsvej 4, Brønshøj. Telefon Bella 1022.
Ingeborg Bresemann, Langesund 11, Ø.
Jens Nielsen, Arbejdernes Livsforsikringsselskab, Rosenørns Allé 12, V.

SJÆLLAND, LOLLAND-FALSTER, BORNHOLM.

Johs. Christiansen, Stubbekøbingvej 10, Nykøbing F. Telefon 538 y.
Viggo Hougaard, Godthaabsvej 80, Holbæk. Telefon 95.
Chr. Stougaard, Chr. Richtersvej 6, Storehedinge.
E. Carlo Petersen, »Labore«, Lærkevej, Ullerød pr. Hillerød.

FYN OG LANGELAND.

Chr. Nielsen, Allégade 33 2, Odense.
Carlo Mejlsgaard, Grønnegade 11, Rudkøbing.

JYLLAND OG SAMSØ.

Gustav Rathe, Nørregade 104, Esbjerg.
Th. Hansen, Svendsgade 17, Aalborg.
N. C. Nielsen, Seestgade 56, Kolding.
Chr. Bertelsen, Søndergade 118, Frederikshavn.
Axel Christensen, Karolinegade 15, Skive. Telefon 460.
Søren Andersen, Tordenskjoldsgade 30, Aarhus. Telefon 3866.
Hans Petersen, Socialdemokraten, Holstebro.
O. G. Jensen, Erlevvej 28, Haderslev.

REVISORER.

Georg Nielsen, Godthaabsvej 264, F. Telefon Goth. 7926.
Carl Jensen, Milosvej 2, S. Telefon Amager 6485.

LANDSKLUBBER.

Fællesforeningen for Danmarks Brugsforeningers Personales Fællesklub.
Formand: Anton Hansen, Tordenskjoldsg. 24, Aarhus. Telef. 3592.
Kasserer: H. Chr. Hedegaard, Teglværksgade 22 3, Aarhus.

Kommunale Kontorfunktionærers Fællesklub.
Formand: Vilh. Jacobsen, Dr. Margrethesv. 27, Aarhus. Tlf. 5893.

Slagteriernes Personales Fællesklub.
Form.: Ax. Ivan Pedersen, Refshammersv. 6, Nykøb. M. Tlf. 516.
Kasserer: O. Rosendahl Pedersen, Ahlmannsvej 14, Odense.

Klubben af Kontorfunktionærer ved Den soc. Presses Administration.
Formand: Els. Nielsen, Soc. Dem., Randers.

Udgivet af Forbundet. — Ansvarsh. Red. **Julius Hansen**, Vestre Boulevard 43, Kbhvn. V. — Trykt hos **Anton M. Jensen**, Admiralgade 24, Kbhvn. K.

DANSK HANDELS- OG KONTORMEDHJÆLPER TIDENDE

ORGAN FOR DANSK HANDELS- OG KONTORMEDHJÆLPERFORBUND

Nr. 9. 1. September 1935. 35te Aargang.

FREMAD, DET LYDER —

Efter Sommerens Hvile

tager vi **alle** med friske Kræfter og godt Humør fat paa Agitationsarbejdet.

Over 24.000 Kolleger

staar i Dag bag Organisationens Krav og Program, men vi kan blive mange flere.

Hvis hvert Medlem

skaffede blot **eet** nyt Medlem, var vi en Hær, som ikke kunde fejes til Side, og hvis Krav ikke kunde negligeres.

Prøv at gøre dette

i den kommende Vinter for din Organisation. Det er et Arbejde, som vil gavne dig selv.

Saa gaar vi til Værket!



MEDDELELSER

fra

HANDELS- OG KONTORMEDHJÆLPERFORENINGEN I KØBENHAVN

Medhjælperungdommens Dag
Onsdag den 16. Oktober.

Saa lægger vi igen ud til en Efteraarskampagne, hvor alle Kræfter sættes ind for den Fremgang, der ikke maa standse, end ikke for en enkelt Maaned.

Det er ikke tilfældigt, at Ungdommen lægger først ud. I en Organisation, der som vor arbejder paa langt Sigt, er det af største Værdi at faa en handlekraftig og levende Ungdom indenfor Rækkerne. Denne Agitation er foreløbig kulmineret i Medhjælperungdommens Dag

Onsdag den 16. Oktober.

Paa denne Dag vil der her i København saavel som hele Landet over blive foranstaltet en storstilet Agitation, der ikke blot har Bud til vort Fags yngste, men til hele Faget.

Medhjælperungdommen er nu naaet saa langt, at Risikoen ved at være passiv og lade Principalerne alene beherske Lønspørgsmaalet, er langt større end Risikoen ved at gaa ind i et aktivt Arbejde for bedre Lønninger, og den Dag, vore unge Kolleger gør sig dette klart, vil vor Bevægelse som en Stormflod skylle alle kunstige Dæmninger bort.

Derfor skal ikke blot den 16. Oktober staa i Medhjælperungdommens Tegn, men Tiden indtil denne Dag udnyttes til en Propaganda, der naar ud til hver eneste ung Kollega.

Paa selve Dagen vil der blive gennemført en storstilet Agitation, som vi regner med, at alle vore Medlemmer deltager i, og som afsluttes med et pompøst og festligt Møde i Studenterforeningen.

Her er der da en Lejlighed til for vore unge Kolleger til at vise, at Fremtidens Handels- og Kontormedhjælpere ikke er den forsagte »lille Mand«, som Fallada gav saa karakteristisk et Billede af, men rankryggede Kvinder og Mænd, der tør tage en Tørn for at give deres Stand en Position svarende til de Krav, der stilles til Fagets Udøvere.

„Berlingske Tidende" og de nødstedte.

Der er sikkert et ikke ringe Antal Handels- og Kontormedhjælpere, der har bemærket den Iver, Bladet »Berlingske Tidende« har lagt for Dagen i Arbejdet for at støtte Kravene fra L. S. og den næsten endnu større Iver for at hjælpe den »forurettede« »ærlige« Arbejder fra Houlbergs Fabrikker. Det har maaske ogsaa vakt nogen Forbavselse at se netop »Berlingske Tidende« som de nødstedtes Ridder; men vi lever jo i en Tid, der er rig paa Overraskelser, og maa saa haabe, at Bladet vil blive i Rollen, ogsaa naar de nødstedte er Bladet paa nærmere Hold, selv om det at give dem en Haandsrækning ikke samtidig giver Haab om at ramme Regeringen eller Fagforeningerne.

Der er blandt andre de mange Handels- og Kontormedhjælpere, som ogsaa »Berlingske Tidende«s Artikler har medvirket til at holde uden for Organisationen, og hvis Principaler udnytter den derved foraarsagede manglende Beskyttelse til at byde Lønvilkaar, der end ikke giver de allerhaardest ramte Landmænd Grund til Misundelse.

Vilde der ikke være Grund til at trække nogle af de mest ondartede af disse Principaler frem ved Ørene.

Eksempler kan tilsendes omgaaende fra Organisationen, hvis ikke Bladet vil bruge den bekvemme Maade at tage dem fra »Social-Demokraten«s Fagmeddelelser.

»Berlingske Tidende« behøver imidlertid ikke engang at gaa udenfor sit eget Hus for at finde de nødstedte, der trænger til en Haandsrækning.

Paa Bladets Kontor arbejder der adskillige voksne Kontormedhjælpere, overfor hvem det vilde blive svært for Bladets Ledelse at paavise, hvordan de skal klare Dagen og Vejen med den Løn, de oppebærer.

Jeg vil ikke være saa uforskammet at paastaa, at det rige Bladforetagende er ligeglad med, hvordan dets Kontormedhjælpere er stillet, men blot i al Beskedenhed gøre opmærksom paa, at man undertiden i sin Iver for at tage sig af de store Problemer glemmer de mindre, men mere nærliggende.

Jeg haaber med andre Ord, at den i Stilhed baarne Nød ikke bliver glemt i Pilestræde, selv om der ikke sendes Tog til Kongen. *Gustav Pedersen.*

Den socialdemokratiske Arbejderskole.

Vi gør vore Medlemmer opmærksomme paa, at der i Lighed med tidligere Aar vil blive bevilget et Par Fripladser til den socialdemokratiske Arbejderskole.

Eventuelle Ansøgninger maa være indsendt til Forretningsudvalget *senest den 15. September.* Det er en Betingelse, at Ansøgere maa have mindst 1 Aars Medlemsskab i Organisationen.

Rabatbilletter.

Opmærksomheden henledes paa, at der paa Foreningens Kontor kan faas Rabatbilletter til **Zoologisk Have** og **Badeanstalten »København«.**

Adresse-Fortegnelse.

Dansk Handels- og Kontormedhjælperforbund.

Hovedkontoret: København V., Vestre Boulevard 43. Kontortid 9—5. Lørdag 9—2.

Telefoner: 143, 8143 og 12143. Telegram-Adr.: Medhjælperstand. Girokonto: 843.
Forretningsfører: Julius Hansen. Privat: Dr. Dagmars Allé 22, St., Valby. Telefon Valby 499.
Hovedkasserer: Aksel Olsson. Privat: Herlufholmsvej 23 B 1, Vanløse. Telefon Damsø 2251.
Sekretær: Harald Heie, Borrebyvej 58, Brønshøj. Telef. Bella 1201. Viggo Pedersen, Ejderstedgade 12 3, V. Telef. Vester 8303.
Henry Gran, Enghavevej 74. Telefon Eva 1658.
D. H. K. M. T.: Redaktør: Julius Hansen, København V., Vestre Boulevard 43. Telefoner: 143, 8143 og 12143.

Rejsesekretærer:

Jens Jensen, Boulevarden 11, Aalborg. Telef. 3375. Privat Telef. 5575.
Michael Nielsen, Amaliegade 14, Aarhus. Telef. 3866. Privat Telef. 4377.
Niels Jørgensen, Klingenberg 15, Odense, Telef. 2012, privat Telef. 5874.
Johs. Jensen, Snaregade 11, Randers. Telef. 2045.
Viggo Pedersen, Vestre Boulevard 43, Kbh. V. Tlf. 8143. Priv. Tlf. Vester 8303.

AABENRAA. Formand: Jens A. Jørgensen, Nygade 41 a.
Kasserer: Knud Lauridsen, St. Pottergade 18 a.

AALBORG NØRRESUNDBY. Formand og Kasserer: Jens Jensen, Boulevarden 11. Telefon 3375.
Priv. Bopæl: Peder Skramsgade 7. Tlf. 5575. Kontortid: 11-13 og 17-18½. Lørdag dog kun til Kl. 13.
Central: Formand: E. Bilde, Kærvang 11.
Kolonial: Formand: Chr. Jørgensen, Finlandsgade 1.
Kommunale Kontormedhjælpere: Formand: Harald Andersen, Prinsensgade 44. Telefon 1947.
Kontor: Formand: Th. Hansen, Svendsgade 17. Telef. 3336.
Manufaktur: Formand: Lauritz Mortensen, Boulevarden 11.
Ungdomsgruppen: Formand: Søren Johansen, Østre Allé 51.

AARHUS. Formand: Michael Nielsen, Amaliegade 14. Tlf. 3866.
Privat Bopæl: Mejlgade 72. Telefon 4377.
Kasserer: Søren Andersen, Amaliegade 14. Telef. 3866. Kontortid: 11-14 og 18-19. Lørdag 11-14. Priv. Telef. 7472. Girokonto 7625.
Central: Formand: Aage Morgenstjerne, Otto Rudsgade 36.
Isenkram: Formand: Pauli Lundberg, Munkegade 91 2.
Kolonial: Formand: Rudolf Jensen, Marstrandsgade 9 2.
Kommunale Kontormedhjælpere: Formand: Walther Petersen, Ivar Hvidtfeldtsgade 8 2.
Kontor: Formand: Anton Hansen, Tordenskjoldsgade 24. Tlf. 3592.
Manufaktur: Formand: Axel Christensen, H. C. Andersens-vej 65, Aabyhøj. Telefon 5874.
Ungdomsgruppen: Formand: Aage Morgenstjerne, Otto Rudsgade 36. Kontoraften: Torsdag Aften 19—20.

AARS-AALESTRUP. Formand: Kaj E. Lund, Jyllandsgade 12, Aars.
Kasserer: Jens Rask, Banken, Aars.
Tillidsm. for **Aalestrup:** Gudmund Aalbæk, »Jyden«, Aalestrup.

ASSENS. Formand: Ove Buhl, Kalkbrænderivej 8.
Kasserer: Sv. Sørensen, Østergade 34 2.

BOGENSE. Formand: Viggo Lauridsen, Gyldenstensvej 15.
Kasserer: Anna Rose, Sæbehuset.

BORNHOLM. Form.: O. H. Aagesen, Damgade 13. Tlf. 269. Rønne.
Kasserer: Carl Andersen, Svanekevej 36, Rønne, Girokonto 19673.
Kontortid for Formand og Kasserer: Onsdag 19—20.

BRANDE: Form. og Kasserer: Alfr. Chr. Vork, Leopold Thaarup.

BRØNDERSLEV. Formand: Vilh. Andersen, Krogensgade 2.
Kasserer: Carl Bernt Larsen, Nørregade 24.

EBELTOFT. Formand: Sv. Aage Møller Balle, Brugsforeningen.
Kasserer: C. Nielsen, Politistationen.

ESBJERG. Formand og Kasserer: Marentius Nielsen, Torvegade 1. Telefon 1120. Privat: Stormgade 24.
Ungdomsgruppen: Formand: P. Søgaard, Sjællandsgade 6.

FAABORG. Formand: I. F. Hildebrandt, Kildetoften 3.
Kasserer: Holger Jensen, Kalckovej 58.
Formanden og Kassereren tr. hver Onsdag 19—20 paa Form.s Bopæl.
Ungdomsgruppen: Formand: Alice Jørgensen, Skovvejen.

FAKSE—FAKSE LADEPLADS. Formand: Sigfred M. Christensen, Andelsbanken, Fakse. Giro 42616.
Kasserer: Erik Larsen, Torvegade.

FREDERICIA. Formand: Poul Thoning, Købmagergade 68. Tlf. 573.
Træffes sikrest Kl. 13—14.
Kasserer: Søren Møller, Sjællandsgade 54. Telefon 345.
Kontor: Sjællandsgade 54. Telf. 345. Kontortid: Hverdage 12½—14 samt Tirsdag og Fredag 18—20.
Ungdomsgruppen: Formand: Erik Nielsen, Lollandsgade 1.

FREDERIKSHAVN. Formand: Chr. Bertelsen, Søndergade 118.
Kasserer: K. H. Jørgensen, Sæbyvej, Ø 2, pr. Frederikshavn.
Ungdomsgruppen: Formand: Svend Rasmussen, Læsøgade 11.

FREDERIKSSUND. Formand og Kasserer: K. Larsen, »Enghytten«, Marbækvej, Oppesundby Villaby. Tr. hver Dag fra 12¼ til 13¼ samt efter 17½. Lørdag dog undtagen. Udenbys boende Medlemmer bedes indbetale deres Kontingent pr. Giro Nr. 44624.

FREDERIKSVÆRK. Formand: Holger Larsen, Vinderød Skov pr. Frederiksværk.
Kasserer: Thorkild Pedersen, Hermansgade 10.

GRAASTEN. Formand: Hans J. Petersen, Købm. G. Schmidt.
Kasserer: Th. Pastva, Ahlefeldtsvej.
Ungdomsgruppen: Formand: Andreas G. Jacobsen, Torvet.

GRENAA. Formand: Frede Dahlin, Hornsleths Allé.
Kasserer: Peter Buhl, Grønland 42.

HADERSLEV. Formand: P. Olesen, Ved Postgaarden 1 b.
Kasserer: Max Jensen, Nyvej 18.
Kontor: Storegade 32 1, Kontortid: Mandag og Torsdag samt den 1ste i hver Maaned 18½—20. Form. og Kass. er til Stede alle tre Aftener.

HADSUND. Formand: Jens Rasch, Nørregade 11.
Kasserer: Laura Larsen, Søndergade 1.

HAMMEL. Formand og Kasserer: Erik Heden, Kæmnerkontoret.

HASLEV. Formand: Jens P. Nielsen, Nordskov pr. Haslev.
Kasserer: Henning V. Petersen, Jernbanegade.

HELSINGE. Formand og Kasserer: Aksel Andersen, Købmand Vald. Pedersen.

HELSINGØR. Formand: Gunnar Lindstrøm, Brugsforeningen, Esromvej. Telefon 914. Træffes ikke Fredag og Lørdag.
Kasserer: Aage Larsen, Øresundsvej 3, tr. hv. Mandag 19½—20½.
Ungdomsgruppen: Formand: Aage Larsen, Øresundsvej 3.

HERNING. Formand og Kasserer: C. Damgaard, Fonnesbechgade 14. Giro 42232.

HILLERØD. Formand: E. Carlo Petersen, »Labore«, Lærkevej, Ullerød pr. Hillerød. Træffes Mandag Kl. 19—20.
Kasserer: Ove Pedersen, »Høiris«, Roskildevej. Tr. Tirsdag 19-20.

HJØRRING. Formand: H. Hein, Nørreallé 5.
Kasserer: Aage Bohn, Kæmnerkontoret.
Kassereren træffes Torsdag Aften 19—20.
Ungdomsgruppen: Formand: Aage Bohn, Kæmnerkontoret.

HOBRO. Formand: Henry R. Rosenkilde, Hostrupvej 59.
Kasserer: Emilie Hansen, Socialdemokraten.

HOLBÆK. Formand: Viggo Hougaard, Godthaabsvej 80. Tlf. 95.
Kasserer: Dan Larsen, Smedelundsgade 26.

HOLSTEBRO. Formand: Hans Petersen, Socialdemokraten.
Kasserer: S. Winther, Kirkepladsen.
Ungdomsgruppen: Formand: Gustav Hansen, Struervej 33.

HOLSTED-BRØRUP. Formand: Carl Damkjær Schmidt, Brørup.
Kasserer: A. Bollinger, Østre Allé, Brørup.

HORSENS. Formand: Sv. Aage Christensen, Møllegade 26.
Telefon 1735. Træffes paa Kontoret Tirsdag og Torsdag Aften 18—19.
Kass.: Hans Andresen, Østergade 100. Tr. paa Kont. Torsd. 18-19.
Sekretær: K. Secher Marcussen, Strandgade 30 B. Tlf. 1697.
Kontor: Forsamlingsbygningen, Kildegade, Kontor 1. Telefon 1436.
Kontortid: 1—2, Tirsdag og Torsdag Aften 18—19. Telefon 1436.
Girokonto 9952.
Ungdomsgruppen: Formand: Gunnar Jensen, Gersdorffsgade 10.

KALUNDBORG. Formand: Herluf Hinrichsen, Kystvejen 28.
Telefon 758.
Kasserer: Jens J. Nørgaard, Nygade 8.
Ungdomsgruppen: Formand: Børge Jørgensen, Rubjerg Allé.

KOLDING. Form. og Kass.: N. P. Andersen, Haderslevgade 2.
Kontortid fra Kl. 13—15 og 18—19. Telefon 842. Girokonto 6585.
Ungdomsgruppen: Formand: H. J. Jensen, Haderslevvej 6.

KORSØR. Formand: H. Christoffersen, Batterivej 15. Giro 9923.
Kasserer: Kjærsgaard Nielsen, Parkvej 5 1.
Ungdomsgruppen: Formand: Sv. Aa. Rasmussen, Mosevangen 19.
Kontor: Algade 17. Telef. 540.

KØBENHAVN. Formand: Gustav Pedersen, Gl. Kongevej 1 E.
Beletagen. Telefoner 12339 og 13336.
Privat: Haderslevgade 34 2 th. Telefon Vester 7495.
Tr. paa Kontoret: Tirsd., Onsd. og Fred. Aften 18—20. Girokonto 820.
Sekretær: Henry Blach, Gl. Kongevej 1 E, Beletagen.
Tlf. 12339 — 13336. Tr. paa Kont.: Mandag, Onsdag, Fredag Aft. 18—20.
Kasserer: Charles Poppe, Gl. Kongevej 1 E, Beletagen. Tlf. 12339 og 13336. Tr. paa Kontoret: Mandag og Torsdag Aften Kl. 18—20.
Afdelingens Kontortid: 11—15 og 18—20 (Lørdag lukkes Kl. 14).

Bog- og Papirmedhj.-Afd.: Formand: Henry Gran, Enghavevej 74 1.
Tr. paa Kontoret: Tirsdag 20—21. Telefon Eva 1658.

Central-Afd.: Formand: Knud Høfft, Asmindrødgade 18 4, N.
Telefon Taga 5969. — Træffes paa Kontoret: Torsdag 20—21.

Cigar- og Tobaksmedhj.-Afd.: Formand: C. G. Christoffersen, Basnæsvej 4, Brønshøj. Tr. paa Kont.: Mandag 20—21. Telef. Bella 1022.

Forsikringsmedhj.-Afd.: Form.: Henry Blach, Thingvalla Allé 122 S.
Træffes paa Kontoret: Torsdag 20—21.

Isenkrammedhj.-Afd.: Formand: Carl Jensen, Milosvej 2, S.
Tr. paa Kontoret: Mandag 20—21. Telefon Amager 6485.

Kolonialmedhj.-Afd.: Formand: Georg Baunsgaard, Helgesvej 27 2, F. Telef. Godth. 7711. Tr. paa Kontoret: Onsdag 20—21.

Kommunale Kontormedhj.-Afd.: Formand: Niels Skade, Matthæusgade 44 1, V. Tlf. Vester 2908 y. Tr. paa Kontoret: Torsdag 20—21.

Kontormedhj.-Afd.: Formand: Gustav Pedersen, Gl. Kongevej 1E. Beletagen. Tlf. 12339 og 13336. Tr. paa Kontoret: Tirsdag 20—21.

Manufakturmedhj.-Afd.: Formand: H. H. Jacobsen, Kapelvej 52 3, tv., N. Telef. Nora 7914. Tr. paa Kontoret: Onsdag 20—21.

Sæbe- og Parfumemedhj.-Afd.: Formand: Fru Thyra Ravnbo, Dalgas Boulevard 118. Telef. Gothaab 3393 u. »Økonomien«. Dalgas Boulevard 59, F. Tr. paa Kontoret Fredag 20—21.

Vejer-, Afskriver-, Told- og Speditionsmedhjælper-Afd.: Formand: H. B. Jansen, Jens Munksgade 7, St. Telefon Øbro 6315.
Tr. paa Kontoret: Tirsdag 20—21.
Ungdomsgruppen: Formand: Vald. Haahr, Sønderjyllands Allé 92. F.

KOGE. Formand og Kasserer: Helmuth Jørgensen, Kommunekontoret.

LANGELAND. Formand og Kasserer: Carlo Mejlsgaard, Grønnegade 11, Rudkøbing. Telef. 364. Træffes daglig 13—14, Mandag og Onsdag Aften 18—20.
Ungdomsgruppen: Form.: Sv. Petersen, Nørrebro 105, Rudkøbing.

LEMVIG. Formand: Chr. L. Thomsen, Lemvig Kul Kompagni A/S.
Kasserer: Carl Nicolaysen, Østerbrogade.

LØGSTØR. Formand: Erik Poulsen, Jernbanegade.
Kasserer: H. Jensen, Bakken.

MARIAGER. Formand og Kasserer: Harry Schultz, Havnevej.

MARIBO. Formand og Kasserer: Oscar Johansson, Nørregade 15.
Træffes 12—13 og efter Kl. 18½. Telefon 247 x.

MIDDELFART. Formand og Kasserer: Th. Nielsen, Algade 61.

NAKSKOV. Formand og Kasserer: Johs. Johansen, Brüchersvej 19. Telefon 160.
Ungdomsgruppen: Form.: Knud Helge Lund, Midlerkampsvej 17.

NIBE. Formand: Ove Caspersen, Voldborggade 17.
Kasserer: Niels P. Nøhr Hansen, Mellemgade 23.

NYBORG. Formand: Axel E. Jensen, »Oxalis«, Pilevej.
Træffes Mandag og Torsdag Kl. 19—20.
Kasserer: L. Jelsing, »Lillebo«, Fjordvej.
Ungdomsgruppen: Formand: Ingvard Larsen, Svanedamsgade 30.

NYKØBING F. Formand: Carl Schüssler, Nygade 1 B. Telef. 682.
Kasserer: Johs. Christiansen, Stubbekøbingvej 10. Tlf. 538 y.
Ungdomsgruppen: Formand: Henry Bjørkmann, Grønnegade 1.

NYKØBING M. Formand: Axel Ivan Pedersen, Refshammersvej 6.
Kasserer: Marius Sørensen, Havnen. Telf. 516.
Kassereren træffes Tirsdag og Torsdag Kl. 19—20.

NYKØBING S. Formand og Kasserer: Alex Mørch, Grundtvigsvej 16.

NÆSTVED. Formand og Kasserer: R. Calum, Hvedevænget 29 1.
Tlf. 998 (sikrest inden Kl. 9). Kontor: Kindhestegade 5. Telefon 1289.
Giro 35527. Kontortid: Tirsdag, Torsdag, Lørdag 9—11, Tirsdag 19½—21.
Ungdomsgruppen: Formand: Knud Christensen, Kählersvej 5.

ODDER. Formand: Johs. Laursen, Rosensgade 64.
Kasserer: Aage Jensen, Skolegade 34.

ODENSE. Formand og Kasserer: Niels Jørgensen, Klingenberg 15.
Priv. Adresse: Tesdorpfsvej 22. Telef. 5874. Tlf. 2012.
Kontortid: 12—13 og 17—19, Lørdag dog kun fra 12—13.
» Central- og Kolonial-Afd.: Tirsdag 19—20.
» Kontor- og Manufaktur-Afd.: Torsdag 19—20.
Central-Afd.: Formand: Joh. F. Knudsen, Rødegaardsvej 41 1.
Kolonial-Afd.: Formand: Aage Eriksen, Ahlmannsvej 16.
Komm. Kontorm.-Afd.: Formand: P. H. Andersen, Kochsgade 15.
Kontor-Afd.: Formand: Svend Jensen, Ruggaardsvej 65.
Manufaktur-Afd.: Formand: C. V. Steengaard, Reventlowsv. 39 1.
Ungdomsgruppen: Formand: Knud Damgaard, Klingenberg 15.

PADBORG. Formand: Falle Terp, Nørregade.
Kasserer: Bernhard Knoll, Nørregade 1.

PRÆSTØ. Formand og Kasserer: Erland Stoltze, Skibbinge pr. Præstø.

RANDERS. Formand og Kasserer: Johs. Jensen, Snaregade 1 1.
Tlf. 2045. Giro 6989. Kontortid: 11—13½ og 17—18½, Lørdag 11—13½.
Ungdomsgruppen: Formand: Jørgen Anker Andersen, Rejersensvej 2.

RIBE. Formand og Kasserer: Chr. Holst, Grønnegade.

RINGKØBING. Formand: Poul Schou Jensen, Villa »Iris«, Rindom vestre Villaby.
Kasserer: Erik Ludvigsen, Nygade 13.
Formand og Kasserer træffes hver Onsdag 19½—21.

RINGSTED. Formand og Kasserer: Henry Larsen, Hækkerupsvej 10.
Girokonto 16298. Telefon 568. Træffes bedst fra 13—14 og 18—19.
Ungdomsgruppen: Formand: Georg Nielsen, Dr. Bøllingsvej 49.

ROSKILDE. Formand og Kasserer: C. Blomgaard Andersen, Gormsvej 9, Telef. 617. Kontor: Algade 17, Telef. 613. Kontortid: Mandag, Onsdag og Fredag 11—13 samt Mandag og Fredag 19½—20½.
Ungdomsgruppen: Formand: Erling Dinesen, Sct. Hansgade 28.

RØDBY. Formand og Kasserer: Max Christensen, Solvej.
Ungdomsgruppen: Formand: Carl Jensen, Jespersen, Engvej.

SAKSKØBING. Formand og Kasserer: V. Rasmussen, Orebyvej.

SAMSØ. Formand og Kasserer: Lilly Weigel, Tranebjerg.

SILKEBORG. Formand: Anius Sørensen, Landlystvej 23.
Kasserer: Martin Lund, Aagade 9.
Ungdomsgruppen: Formand: Vagn Christiansen, Richtersvej 23.

SKAGEN. Formand og Kasserer: Chr. M. Petersen, »Ankerhus«.

SKANDERBORG. Formand: K. E. Pind, »Sølyst«.
Kass.: Sigurd Petersen, Villavej 19. Kontortid hv. Dag 19-19½.
Ungdomsgruppen: Form.: Severin Andersen, Banegaardsvej 8.

SKELSKØR. Formand og Kasserer: A. Poulsen, Carl Medingsvej 49.
Træffes 13—14 og 18—19.

SKERN-TARM. Formand og Kasserer: Poul Mikkelsen, Vestergade 22, Skern. Giro 12944.

SKIVE. Formand: Joh. Budtz, Thinggade 18.
Kasserer: Axel Christensen, Karolinegade 15. Telefon 460.
Girokonto 11493.
Kontor: Karolinegade 15. Kontortid: Tirsdag og Torsdag 19—20, Lørdag 17—18. Formanden og Kassereren træffes Tirsdag og Torsdag. Kassereren Lørdag Eftermiddag.
Ungdomsgruppen: Formand: Holger Bitsch, Købm. P. Dige.

SLAGELSE. Formand: Th. Thomsen, Nansensgade 20. Træffes Onsdag og Lørdag 14—15 samt 18—19.
Kasserer: J. P. Hansen, Holbergsgade 36.
Ungdomsgruppen: Formand: Axel Nielsen, Platanvej 26.

SORØ. Form. og Kass.: E. M. Nielsen, Radiomagasinet, Storegade.

STEGE. Formand og Kasserer: Aage Frandsen, Købm. Kanstrup.

STOREHEDINGE. Formand: H. C. Jensen, Elisabethsvej.
Kasserer: Chr. Stougaard, Chr. Richtersvej 6.

STRUER. Formand: Johs. Pedersen, Enggade 5.
Kasserer: Harry Nissen, Holstebrovej 36.
Træffes paa Kontoret Mandag, Tirsdag, Onsdag og Torsdag 18½—19.

STUBBEKØBING. Formand og Kasserer: C. A. Nielsen, Autoforhandler Bernhard Petersen, Torvet.

SVENDBORG. Formand: Otto Falkø, Korsgade 15. Telefon 1702.
Træffes bedst fra 17—19.
Kasserer: Erik Christensen, Klostervænget 4. Girokonto 43851.
Ungdomsgruppen: Formand: Harald Madsen, Egensevej 46.

SØNDERBORG. Formand og Kasserer: Andr. Jensen, Sdr. Landevej 27. Girokonto 41882.
Kontoraften første og sidste Tirsdag i hver Maaned fra Kl. 20—20½ i Fagforeningshuset, Værelse 7.
Ungdomsgruppen: Formand: Andr. Jensen, Sdr. Landevej 27.

THISTED. Form.: Chr. Pedersen, Fællesbageriet, Nygade. Tlf. 190.
Kasserer: A. Frostholm, Kongensgade 3 2. Træffes fra Kl. 18—19.

TØNDER. Formand: Karl Jensen, Allégade 16.
Kasserer: Math. Vetter, Allégade 14.

VARDE. Formand: Gustav Larsen, Storegade 2.
Kasserer: L. P. Kragelund, Nørre Vold 12.
Ungdomsgruppen: Formand: Thorleif Ankersen, Nygade 7.

VEJEN. Formand: N. R. Jeppesen, Rosengade 11 1.
Kasserer: Johan P. Waldeier, Søndergade 48.

VEJLE. Formand: Alfred Jensen, Vedelsgade 107.
Kasserer: Hans Petersen, St. Bjergegade 6.
Kontor: Dæmningen 14 2. Aabent 12½—14 og 16—18½.
Form. tr. Mandag og Torsdag 17—18½. — Kass. tr. Mandag 18—18½.
Ungdomsgruppen: Formand: Johannes Hofmann, Aagade 46.

VIBORG. Formand og Kasserer: Einar Hansen, St. Sct. Hansgade 5 1. Telefon 613.
Kontortid: Tirsdag og Fredag 13—14 samt Tirsdag Aften 20—21.
Ungdomsgruppen: Formand: Einar Hollmann, Dumpen 3.

VORDINGBORG. Formand: Holger Rove, Kirkestræde 5 2.
Kasserer: Hugo Hansen, Nørregade 33.
Ungdomsgruppen: Formand: Børge Orholt, »Rosenly«, Orevej 6. Masnedsund pr. Vordingborg.

HOVEDBESTYRELSEN.

Forretningsfører **Julius Hansen,** Vestre Boulevard 43, V.
Hovedkasserer **Aksel Olsson,** Vestre Boulevard 43, V.
Bankassistent **Gustav Pedersen** (Viceforretningsfører), Gl. Kongev. 1 E. V.
Forsikringsass. **Henry Blach,** Thingvalla Allé 12 2, S.
Bogholder **Valdemar Petersen,** Syrénstien 10, F. Telef. Goth. 4535.
Sekretær **Viggo Pedersen,** Vestre Boulevard 43, V.
Isenkrammedhj. **Chr. Skjolding,** Sdr. Boulevard 122, V. Telef. V. 9416 v.
Kommunebogholder **P. Mikkelsen,** Kommunekontoret, Rønne. Telefon 25.
Kontormedhjælper **Carl Foverskov,** Skibhusvej 34 1, Odense.
Kontorassistent **S. Chr. Sørensen,** Villavej 1 b, Horsens. Telefon 2227.
Kontormedhjælper **Anton Hansen,** Tordenskjoldsgade 24, Aarhus. Tlf. 3592.
Kolonialmedhj. **Georg Baunsgaard,** Helgesvej 27 2, F. Telef. Gothaab 7711.
Lagerekspedient **Chr. Jørgensen,** Finlandsgade 1 2, Aalborg. Telef. 4896.
Forretningsfører **Robert Larsen,** »Socialdemokraten«, Nakskov.
Bogholder **Vilh. Jacobsen,** Dr. Margrethesvej 27 1, Aarhus. Telef. 5893.
Bogholder **Harald Pedersen,** Stengade 11, Helsingør.
Kontormedhjælper **P. Olesen,** Ved Postgaarden 1 b, Haderslev.

De 5 førstnævnte udgør Forretningsudvalget.

REPRÆSENTANTSKABET.

KØBENHAVN.

Niels Nielsen, Emdrupvej 8, Ø.
Vald. Haahr, Sønderjyllands Allé 9 2, F.
H. H. Jacobsen, Kapelvej 52 3, N. Telefon Nora 7914.
C. G. Christoffersen, Basnæsvej 4, Brønshøj. Telefon Bella 1022.
Ingeborg Bresemann, Langesund 11, Ø.
Jens Nielsen, Arbejdernes Livsforsikringsselskab, Rosenørns Allé 12, V.

SJÆLLAND, LOLLAND-FALSTER, BORNHOLM.

Johs. Christiansen, Stubbekøbingvej 10, Nykøbing F. Telefon 538 y.
Viggo Hougaard, Godthaabsvej 80, Holbæk. Telefon 95.
Chr. Stougaard, Chr. Richtersvej 6, Storehedinge.
E. Carlo Petersen, »Labore«, Lærkevej, Ullerød pr. Hillerød.

FYN OG LANGELAND.

Chr. Nielsen, Allégade 33 2, Odense.
Carlo Mejlsgaard, Grønnegade 11, Rudkøbing.

JYLLAND OG SAMSØ.

Gustav Rathe, Nørregade 104, Esbjerg.
Th. Hansen, Svendsgade 17, Aalborg.
N. C. Nielsen, Seestgade 56, Kolding.
Chr. Bertelsen, Søndergade 118, Frederikshavn.
Axel Christensen, Karolinegade 15, Skive. Telefon 460.
Søren Andersen, Tordenskjoldsgade 30, Aarhus. Telefon 3866.
Hans Petersen, Socialdemokraten, Holstebro.
O. G. Jensen, Erlevvej 28, Haderslev.

REVISORER.

Georg Nielsen, Godthaabsvej 264, F. Telefon Goth. 7926.
Carl Jensen, Milosvej 2, S. Telefon Amager 6485.

LANDSKLUBBER.

Fællesforeningen for Danmarks Brugsforeningers Personales Fællesklub.
Formand: Anton Hansen, Tordenskjoldsg. 24, Aarhus. Telef. 3592.
Kasserer: H. Chr. Hedegaard, Teglværksgade 22 3, Aarhus.

Kommunale Kontorfunktionærers Fællesklub.
Formand: Vilh. Jacobsen, Dr. Margrethesv. 27, Aarhus. Tlf. 5893.

Slagteriernes Personales Fællesklub.
Form.: Ax. Ivan Pedersen, Refshammersv. 6, Nykøb. M. Tlf. 516.
Kasserer: O. Rosendahl Pedersen, Ahlmannsvej 14, Odense.

Klubben af Kontorfunktionærer ved Den soc. Presses Administration.
Formand: Els. Nielsen, Soc. Dem., Randers.

Udgivet af Forbundet. — Ansvarsh. Red. **Julius Hansen,** Vestre Boulevard 43, Kbhvn. V. — Trykt hos **Anton M. Jensen,** Admiralgade 24, Kbhvn. K.

DANSK HANDELS- OG KONTORMEDHJÆLPER TIDENDE

ORGAN FOR DANSK HANDELS- OG KONTORMEDHJÆLPERFORBUND

Nr. 10. 23. September 1935. 35te Aargang.

Medhjælper-Ungdommens DAG



Alle Medhjælpere og Lærlinge indenfor Handels- og Kontorfaget møder op denne Dag.

Gør Dagen til en Mærkedag.

Onsdag d. 16. Okt. 1935

DANSK HANDELS- OG KONTORMEDHJÆLPERFORBUND

MEDDELELSER

fra

HANDELS- OG KONTORMEDHJÆLPERFORENINGEN I KØBENHAVN

Medlemsmøde i Grundtvigs Hus

Torsdag den 3. Oktober Kl. 20.

Handels- og Kontormedhjælpernes faglige Situation.

Vore Medlemmer vil uden Tvivl være enig med os i, at der er god Grund til paa et Medlemsmøde at trække Linierne op for den nærmeste Fremtids faglige Arbejde og drøfte Vilkaarene for Udvidelsen af vort Overenskomstomraade.

Ikke mindst det sidste halve Aar har jo rejst en Række Spørgsmaal, hvis Løsning kan faa afgørende Betydning for hele vor Stands fremtidige sociale Placering.

Samtidig med at Trangen til den Beskyttelse, som de kollektive Overenskomster giver Medhjælperne, er vokset og har faaet Udtryk i Rejsningen af et Antal Lønsager, der i Omfang begynder at nærme sig vort samlede Lønarbejde i den store Inflationsperiode i Aarene 1918/19, har vi været ude for en organiseret Modstand, der ikke har noget Sidestykke i Organisationens Historie, og vi har jo dog været ude for en Del.

Her skal straks slaas fast, at vi end ikke i vore inderste lønlige Tanker har strejfet Spørgsmaalet om at give op overfor denne Modstand, og de, der har organiseret den, har sikkert heller ikke regnet med andet og mere end at kunne sinke os og udskyde vort endelige Gennembrud.

Det er da ikke Spørgsmaalet, om vi kan komme igennem, der er aktuelt, men Spørgsmaalet om, hvor *hurtigt* vi bryder igennem.

Men selv dette Spørgsmaal gælder Millioner af Kroner for Handels- og Kontormedhjælperne.

Derfor er Medlemsmødets Emne det mest brændende Problem for vore Medlemmer, og saa aktuelt, at det kræver ethvert interesseret Medlems Tilstedeværelse.

For en Ordens Skyld gør vi opmærksom paa, at Medlemsbog maa forevises ved Indgangen.

Studiekredsarbejdet begynder.

Intet Fag vil i de kommende Aar faa saa haardt Brug for Tillidsmænd som vort. I et voksende Antal Virksomheder kræver Personalets Interesser, at en Tillidsmand tager sig af de mange Spørgsmaal, der har Betydning, naar Løn- og Arbejdsvilkaar skal fastlægges.

Enhver, der har blot nogen Erfaring i Organisationsarbejdet, ved imidlertid, at der ofte stilles vidtgaaende Krav til en Tillidsmands Viden paa fagretslige, socialpolitiske og andre organisationsmæssige Felter.

Denne Viden kan, især naar den suppleres med det praktiske Arbejdes Erfaringer, hentes gennem Studiekredsarbejdet.

Skulde det ikke være tilstrækkelig Opfordring til at melde sig?

Planer og yderligere Oplysninger faas paa Afdelingens Kontor.

Medhjælperungdommens Dag Onsdag den 16. Oktober.

Stort Møde i Studenterforeningen, Vestre Boulevard 6.

Idet vi henviser til Artiklen i Medlemsbladets forrige Nr., til Artiklen inde i Bladet og det i det københavnske Oplag indlagte Program, opfordrer vi samtlige Medlemmer til at arbejde for at gøre Dagen til det, den skal være: En Dag, der helt og fuldt er præget af vor Agitation.

Det er altsaa ikke blot Mødet i Studenterforeningen om Aftenen Kl. 21, det gælder, men en gennemført personlig Agitation, hvor samtlige Medlemmer er i Aktivitet.

Ordinære Afdelingsgeneralforsamlinger.

De københavnske Afdelingers ordinære, halvaarlige Generalforsamlinger afholdes i Henhold til Lovene i Oktober-November 1935 i Overensstemmelse med nedenstaaende Liste:

Afdeling	Lokale	Dato
Bog- og Papirmedhj.	H. K. M. F.s Mødelokale Gl. Kongevej 1 E.	Tirsdag d. 5. Novb. Kl. 20
Central	H. K. M. F.s Mødelokale Gl. Kongevej 1 E.	Torsdag d. 24. Oktb. Kl. 20
Cigar- og Tobaksm.	H. K. M. F.s Mødelokale Gl. Kongevej 1 E.	Tirsdag d. 22. — Kl. 20
Forsikringsmedhj.	Sct. Andreas Ordenen Frederiksberg Allé 11, St.	Torsdag d. 7. Novb. Kl. 20
Isenkrammedhj.	Sct. Andreas Ordenen Frederiksberg Allé 11, St.	Tirsdag d. 22. Oktb. Kl. 20
Kolonialmedhj.	Arbejdernes Forsamlingsbygning, Rømersg. 22, Festsalen.	Onsdag d. 6. Novb. Kl. 20¼
Komm. Kontormedhj.	Weinolds Lokaler, store Sal, Nørre Voldgade 23	Torsdag d. 7. — Kl. 20
Kontormedhj.	Weinolds Lokaler, store Sal, Nr. Voldgade 23	Fredag d. 8. — Kl. 20
Manufakturmedhj.	Studenterforen. Lokaler, 1ste Salen, V. Boulevard 6	Tirsdag d. 5. — Kl. 20
Sæbe- og Parfumemedhj.	Sct. Andreas Ordenen Frederiksberg Allé 11, St.	Tirsdag d. 29. Oktb. Kl. 20
Vejer-, Afskriver-, Told- og Speditionsmedhj.	Buriis' Selskabslokaler Nr. Voldgade 17	Lørdag d. 26. — Kl. 20

Dagsorden er for alle Afdelingers Vedkommende:

1) Formandens Beretning, 2) Indkomne Forslag, 3) Valg af: a) Formand, b) Bestyrelsesmedlemmer og Suppleanter i Henhold til Lovene, c) Repræsentanter og Suppleanter til Repræsentantskabsgeneralforsamlingen, d) Agitationsudvalg, 4) Eventuelt.

Gyldig Medlemsbog skal forevises ved Indgangen.

Forslag, der ønskes behandlet paa Generalforsamlingen, skal ifølge Lovene indsendes til Afdelingsformanden senest 4 Dage før Generalforsamlingens Afholdelse.

EFTERAARS-FESTEN

I ODD-FELLOW PALÆET

BREDGADE 28

De københavnske Afdelingers store Efteraarsfest afholdes i Aar

Søndag den 10. November Kl. 19 pr.

Vi gør allerede nu vore Medlemmer opmærksom paa, at Program kan faas paa Afdelingskontoret, Gl. Kongevej 1 E, fra omkring Midten af Oktober, og iøvrigt kommer Programmet i Bladet for November Maaned.

Vi beder vore Medlemmer om at reservere Dagen.

Festudvalget.

Adresse-Fortegnelse.

Dansk Handels- og Kontormedhjælperforbund.

Hovedkontoret: København V., Vestre Boulevard 43. Kontortid 9—5. Lørdag 9—2.

Telefoner: 143, 8143 og 12143. Telegram-Adr.: Medhjælperstand. Girokonto: 843.
Forretningsfører: Julius Hansen. Privat: Dr. Dagmars Allé 22, St., Valby. Telefon Valby 499.
Hovedkasserer: Aksel Olsson. Privat: Herlufholmsvej 23 B 1, Vanløse. Telefon Damsø 2251.
Sekretær: Harald Heie, Borrebyvej 58, Brønshøj. Telef. Bella 1201. Viggo Pedersen, Ejderstedgade 12 3, V. Telef. Vester 8303.
Henry Gran, Enghavevej 74. Telefon Eva 1658.
D. H. K. M. T.: Redaktør: Julius Hansen, København V., Vestre Boulevard 43. Telefoner: 143, 8143 og 12143.

Rejsesekretærer:

Jens Jensen, Boulevarden 11, Aalborg. Telef. 3375. Privat Telef. 5575.
Michael Nielsen, Amaliegade 14, Aarhus. Telef. 3866. Privat Telef. 4377.
Niels Jørgensen, Klingenberg 15, Odense, Telef. 2012, privat Telef. 5874.
Johs. Jensen, Snaregade 11, Randers. Telef. 2045.
Viggo Pedersen, Vestre Boulevard 43, Kbh. V. Tlf. 8143. Priv. Tlf. Vester 8303.

AABENRAA. Formand: Jens A. Jørgensen, Nygade 41 a.
Kasserer: Knud Lauridsen, St. Pottergade 18 a.

AALBORG NØRRESUNDBY. Formand og Kasserer: Jens Jensen, Boulevarden 11. Telefon 3375.
Priv. Bopæl: Peder Skramsgade 7. Tlf. 5575. Kontortid: 11-13 og 17-18½.
Lørdag dog kun til Kl. 13.
Central: Formand: E. Bilde, Kærvang 11.
Kolonial: Formand: Chr. Jørgersen, Finlandsgade 1.
Kommunale Kontormedhjælpere: Formand: Harald Andersen, Prinsensgade 44. Telefon 1947.
Kontor: Formand: Th. Hansen, Svendsgade 17. Telef. 3336.
Manufaktur: Formand: Lauritz Mortensen, Boulevarden 11.
Ungdomsgruppen: Formand: Søren Johansen, Østre Allé 51.

AARHUS. Formand: Michael Nielsen, Amaliegade 14. Tlf. 3866.
Privat Bopæl: Mejlgade 72. Telefon 4377.
Kasserer: Søren Andersen, Amaliegade 14. Telef. 3866. Kontortid: 11-14 og 18-19. Lørdag 11-14. Priv. Telef. 7472. Girokonto 7625.
Central: Formand: Aage Morgenstjerne, Otto Rudsgade 36.
Isenkram: Formand: Pauli Lundberg, Munkegade 91 2.
Kolonial: Formand: Rudolf Jensen, Marstrandsgade 9 2.
Kommunale Kontormedhjælpere: Formand: Walther Petersen, Ivar Hvidtfeldtsgade 8 2.
Kontor: Formand: Anton Hansen, Toraenskjoldsgade 24. Tlf. 3592.
Manufaktur: Formand: Axel Christensen, H. C. Andersensvej 65, Aabyhøj. Telefon 5874.
Ungdomsgruppen: Formand: Aage Morgenstierne, Otto Rudsgade 36. Kontoraften: Torsdag Aften 19—20.

AARS-AALESTRUP. Formand: Kaj E. Lund, Jyllandsgade 12, Aars.
Kasserer: Jens Rask, Banken, Aars.
Tillidsm. for **Aalestrup:** Gudmund Aalbæk, »Jyden«, Aalestrup.

ASSENS. Formand: Ove Buhl, Kalkbrænderivej 8.
Kasserer: Sv. Sørensen, Østergade 34 2.

BOGENSE. Formand: Viggo Lauridsen, Gyldensteensvej 15.
Kasserer: Anna Rose, Sæbehuset.

BORNHOLM. Form.: O. H. Aagesen, Damgade 13. Tlf. 269. Rønne.
Kasserer: Carl Andersen, Svanekevej 36, Rønne, Girokonto 19673.
Kontortid for Formand og Kasserer: Onsdag 19—20.

BRANDE: Form. og Kasserer: Alfr. Chr. Vork, Leopold Thaarup.

BRØNDERSLEV. Formand: Vilh. Andersen, Krogensgade 2.
Kasserer: Carl Bernt Larsen, Nørregade 24.

EBELTOFT. Formand: Sv. Aage Møller Balle, Brugsforeningen.
Kasserer: C. Nielsen, Politistationen.

ESBJERG. Formand og Kasserer: Marentius Nielsen, Torvegade 1. Telefon 1120. Privat: Stormgade 24.
Ungdomsgruppen: Formand: P. Søgaard, Sjællandsgade 6.

FAABORG. Formand: I. F. Hildebrandt, Kildetoften 3.
Kasserer: Holger Jensen, Kalckovej 58.
Formanden og Kassereren tr. hver Onsdag 19—20 paa Form.s Bopæl.
Ungdomsgruppen: Formand: Alice Jørgensen, Skovvejen.

FAKSE—FAKSE LADEPLADS. Formand: Sigfred M. Christensen, Andelsbanken, Fakse. Giro 42616.
Kasserer: Erik Larsen, Torvegade, Fakse.

FREDERICIA. Formand: Poul Thoning, Købmagergade 68. Tlf. 573.
Træffes sikrest Kl. 13—14.
Kasserer: Søren Møller, Sjællandsgade 54. Telefon 345.
Kontor: Sjællandsgade 54. Telf. 345. Kontortid: Hverdage 12½—14 samt Tirsdag og Fredag 18—20.
Ungdomsgruppen: Formand: Erik Nielsen, Lollandsgade 1.

FREDERIKSHAVN. Formand: Chr. Bertelsen, Søndergade 118.
Kasserer: K. H. Jørgensen, Sæbyvej, Ø 2, pr. Frederikshavn.
Ungdomsgruppen: Formand: Svend Rasmussen, Læsøgade 11.

FREDERIKSSUND. Formand og Kasserer: K. Larsen, »Enghytten«, Marbækvej, Oppesundby Villaby. Tr. hver Dag fra 12¼ til 13¼ samt efter 17½. Lørdag dog undtagen. Udenbys boende Medlemmer bedes indbetale deres Kontingent pr. Giro Nr. 44624.

FREDERIKSVÆRK. Formand: Holger Larsen, Vinderød Skov pr. Frederiksværk.
Kasserer: Thorkild Pedersen, Hermansgade 10.

GRAASTEN. Formand: Hans J. Petersen, Købm. G. Schmidt.
Kasserer: Th. Pastva, Ahlefeldtsvej.
Ungdomsgruppen: Formand: Andreas G. Jacobsen, Torvet.

GRENAA. Formand: Frede Dahlin, Hornsleths Allé.
Kasserer: Peter Buhl, Grønland 42.

HADERSLEV. Formand: P. Olesen, Ved Postgaarden 1 b.
Kasserer: Max Jensen, Nyvej 18.
Kontor: Storegade 32 1, Kontortid: Mandag og Torsdag samt den 1ste i hver Maaned 18½—20. Form. og Kass. er til Stede alle tre Aftener.
Ungdomsgruppen: Formand: Jens V. Henningsen, Storegade 85.

HADSUND. Formand: Jens Rasch, Nørregade 11.
Kasserer: Laura Larsen, Søndergade 1.

HAMMEL. Formand og Kasserer: Erik Heden, Kæmnerkontoret.

HASLEV. Formand: Jens P. Nielsen, Nordskov pr. Haslev.
Kasserer: Henning V. Petersen, Jernbanegade.

HELSINGE. Formand og Kasserer: Aksel Andersen, Købmand Vald. Pedersen.

HELSINGØR. Formand: Gunnar Lindstrøm, Brugsforeningen, Esromvej. Telefon 914. Træffes ikke Fredag og Lørdag.
Kasserer: Aage Larsen, Øresundsvej 3, tr. hv. Mandag 19½—20½.
Ungdomsgruppen: Formand: Aage Larsen, Øresundsvej 3.

HERNING. Formand og Kasserer: C. Damgaard, Fonnesbechgade 14. Giro 42232.

HILLERØD. Formand: E. Carlo Petersen, »Labore«, Lærkevej, Ullerød pr. Hillerød. Træffes Mandag Kl. 19—20.
Kasserer: Ove Pedersen, »Høiris«, Roskildevej. Tr. Tirsdag 19-20.

HJØRRING. Formand: H. Hein, Nørreallé 5.
Kasserer: Aage Bohn, Kæmnerkontoret.
Kassereren træffes Torsdag Aften 19—20.
Ungdomsgruppen: Formand: Aage Bohn, Kæmnerkontoret.

HOBRO. Formand: Henry R. Rosenkilde, Hostrupvej 59.
Kasserer: Emilie Hansen, Socialdemokraten.

HOLBÆK. Formand: Viggo Hougaard, Godthaabsvej 80. Tlf. 95.
Kasserer: Dan Larsen, Smedelundsgade 26.

HOLSTEBRO. Formand: Hans Petersen, Socialdemokraten.
Kasserer: S. Winther, Kirkepladsen.
Ungdomsgruppen: Formand: Gustav Hansen, Struervej 33.

HOLSTED-BRØRUP. Formand: Carl Damkjær Schmidt, Brørup.
Kasserer: A. Bollinger, Østre Allé, Brørup.

HORSENS. Formand: Sv. Aage Christensen, Møllegade 26.
Telefon 1735. Træffes paa Kontoret Tirsdag og Torsdag Aften 18—19.
Kass.: Hans Andresen, Østergade 100. Tr. paa Kont. Torsd. 18-19.
Sekretær: K. Secher Marcussen, Strandgade 30 B. Tlf. 1697.
Kontor: Forsamlingsbygningen, Kildegade, Kontor 1. Telefon 1436.
Kontortid: 1—2, Tirsdag og Torsdag Aften 18—19. Telefon 1436.
Girokonto 9952.
Ungdomsgruppen: Formand: Gunnar Jensen, Gersdorffsgade 10.

KALUNDBORG. Formand: Herluf Hinrichsen, Kystvejen 28.
Telefon 758.
Kasserer: Jens J. Nørgaard, Nygade 8.
Ungdomsgruppen: Formand: Børge Jørgensen, Rubjerg Allé.

KOLDING. Form. og Kass.: N. P. Andersen, Haderslevgade 2.
Kontortid fra Kl. 13—15 og 18—19. Telefon 842. Girokonto 6585.
Ungdomsgruppen: Formand: H. J. Jensen, Haderslevvej 6.

KORSØR. Formand: H. Christoffersen.
Kasserer: Kjærsgaard Nielsen.
Kontor: Algade 17, Kontortid 13—13½, Telef. 540, Giro 9923.
Ungdomsgruppen: Formand: Sv. Aa. Rasmussen, Mosevangen 19.

KØBENHAVN. Formand: Gustav Pedersen, Gl. Kongevej 1 E, Beletagen. Telefoner 12339 og 13336.
Privat: Haderslevgade 34 2 th. Telefon Vester 7495.
Tr. paa Kontoret: Tirsd., Onsd. og Fred. Aften 18—20. Girokonto 820.
Sekretær: Henry Blach, Gl. Kongevej 1 E, Beletagen.
Tlf. 12339 — 13336. Tr. paa Kont.: Mandag, Onsdag, Fredag Aft. 18—20.
Kasserer: Charles Poppe, Gl. Kongevej 1 E, Beletagen. Tlf. 12339 og 13336. Tr. paa Kontoret: Mandag og Torsdag Aften Kl. 18—20.
Afdelingens Kontortid: 11—15 og 18—20 (Lørdag lukkes Kl. 14).

Bog- og Papirmedhj.-Afd.: Formand: Henry Gran, Enghavevej 74 1. Tr. paa Kontoret: Tirsdag 20—21. Telefon Eva 1658.

Central-Afd.: Formand: Knud Høfft, Asminderødgade 18 4, N. Telefon Taga 5969. — Træffes paa Kontoret: Torsdag 20—21.

Cigar- og Tobaksmedhj.-Afd.: Formand: C. G. Christoffersen, Basnæsvej 4, Brønshøj. Tr. paa Kont.: Mandag 20—21. Telef. Bella 1022.

Forsikringsmedhj.-Afd.: Form.: Henry Blach, Thingvalla Allé 122 S. Træffes paa Kontoret: Torsdag 20—21.

Isenkrammedhj.-Afd.: Formand: Carl Jensen, Milosvej 2, S. Tr. paa Kontoret: Mandag 20—21. Telefon Amager 6485.

Kolonialmedhj.-Afd.: Formand: Georg Baunsgaard, Helgesvej 27 2, F. Telef. Godth. 7711. Tr. paa Kontoret: Onsdag 20—21.

Kommunale Kontormedhj.-Afd.: Formand: Niels Skade, Matthæusgade 44 1, V. Tlf. Vester 2908 y. Tr. paa Kontoret: Torsdag 20—21.

Kontormedhj.-Afd.: Formand: Gustav Pedersen, Gl. Kongevej 1E. Beletagen. Tlf. 12339 og 13336. Tr. paa Kontoret: Tirsdag 20—21.

Manufakturmedhj.-Afd.: Formand: H. H. Jacobsen, Kapelvej 52 3, tv., N. Telef. Nora 7914. Tr. paa Kontoret: Onsdag 20—21.

Sæbe- og Parfumemedhj.-Afd.: Formand: Fru Thyra Ravnbo, Dalgas Boulevard 118. Telef. Gothaab 3393 u.
»Økonomien«, Dalgas Boulevard 59, F. Tr. paa Kontoret Fredag 20—21.

Vejer-, Afskriver-, Told- og Speditionsmedhjælper-Afd.: Formand: H. B. Jansen, Jens Munksgade 7, St. Telefon Øbro 6315.
Tr. paa Kontoret: Tirsdag 20—21.
Ungdomsgruppen: Formand: Vald. Haahr, Sønderjyllands Allé 92. F. Telef. Damsø 2877.

KOGE. Formand og Kasserer: Helmuth Jørgensen, Kommunekontoret.

LANGELAND. Formand og Kasserer: Carlo Mejlsgaard, Grønnegade 11, Rudkøbing. Telef. 364. Træffes daglig 13—14, Mandag og Onsdag Aften 18—20.
Ungdomsgruppen: Form.: Sv. Petersen, Nørrebro 105, Rudkøbing.

LEMVIG. Formand: Chr. L. Thomsen, Lemvig Kul Kompagni A/S.
Kasserer: Carl Nicolaysen, Østerbrogade.

LØGSTØR. Formand: Erik Poulsen, Jernbanegade.
Kasserer: P. Jensen, Bakken.

MARIAGER. Formand og Kasserer: Harry Schultz, Havnevej.

MARIBO. Formand og Kasserer: Oscar Johansson, Nørregade 15. Træffes 12—13 og efter Kl. 18½. Telefon 247 x.

MIDDELFART. Formand og Kasserer: Th. Nielsen, Algade 61.

NAKSKOV. Formand og Kasserer: Johs. Johansen, Brüchersvej 19. Telefon 160.
Ungdomsgruppen: Form.: Knud Helge Lund, Midlerkampsvej 17.

NIBE. Formand: Aage Sørensen, Skomagergade 9.
Kasserer: Niels P. Nøhr Hansen, Mellemgade 23.

NYBORG. Formand: Axel E. Jensen, »Oxalis«, Pilevej.
Træffes Mandag og Torsdag Kl. 19—20.
Kasserer: L. Jelsing, »Lillebo«, Fjordvej.
Ungdomsgruppen: Formand: Ingvard Larsen, Svanedamsgade 30.

NYKØBING F. Formand: Carl Schüssler, Nygade 1 B. Telef. 682.
Kasserer: Johs. Christiansen, Stubbekøbingvej 10. Tlf. 538 y.
Ungdomsgruppen: Formand: Henry Bjørkmann, Grønnegade 1.

NYKØBING M. Formand: Axel Ivan Pedersen, Refshammersvej 6.
Kasserer: Marius Sørensen, Havnen. Telf. 516.
Kassereren træffes Tirsdag og Torsdag Kl. 19—20.

NYKØBING S. Formand og Kasserer: Alex Mørch, Grundtvigsvej 16.

NÆSTVED. Formand og Kasserer: R. Calum, Hvedevænget 29 1.
Tlf. 998 (sikrest inden Kl. 9). Kontor: Kindhestegade 5. Telefon 1289.
Giro 35527. Kontortid: Tirsdag, Torsdag, Lørdag 9—11, Tirsdag 19½—21.
Ungdomsgruppen: Formand: Knud Christensen, Kählersvej 5.

ODDER. Formand: Johs. Laursen, Rosensgade 64.
Kasserer: Aage Jensen, Skolegade 34.

ODENSE. Formand og Kasserer: Niels Jørgensen, Klingenberg 15.
Priv. Adresse: Tesdorpfsvej 22. Telef. 5874. Tlf. 2012.
Kontortid: 12—13 og 17—19, Lørdag dog kun fra 12—13.
» Central- og Kolonial-Afd.: Tirsdag 19—20.
» Kontor- og Manufaktur-Afd.: Torsdag 19—20.
Central-Afd.: Formand: Joh. F. Knudsen, Rødegaardsvej 41 1.
Kolonial-Afd.: Formand: Aage Eriksen, Ahlmannsvej 16.
Komm. Kontorm.-Afd.: Formand: P. H. Andersen, Kochsgade 15.
Kontor-Afd.: Formand: Svend Jensen, Ruggaardsvej 65.
Manufaktur-Afd.: Formand: C. V. Steengaard, Reventlowsv. 39 1.
Ungdomsgruppen: Formand: Knud Damgaard, Klingenberg 15.

PADBORG. Formand: Falle Terp, Nørregade.
Kasserer: Bernhard Knoll, Nørregade 1.

PRÆSTØ. Formand og Kasserer: Erland Stoltze, Skibbinge pr. Præstø.

RANDERS. Formand og Kasserer: Johs. Jensen, Snaregade 11.
Tlf. 2045. Giro 6989. Kontortid: 11—13½ og 17—18½, Lørdag 11—13½.
Ungdomsgruppen: Formand: Jørgen Anker Andersen, Rejersensvej 2.

RIBE. Formand og Kasserer: Chr. Holst, Grønnegade.

RINGKØBING. Formand: Poul Schou Jensen, Villa »Iris«, Rindom vestre Villaby.
Kasserer: Erik Ludvigsen, Nygade 13.
Formand og Kasserer træffes hver Onsdag 19½—21.

RINGSTED. Formand og Kasserer: Henry Larsen, Hækkerupsvej 10.
Girokonto 16298. Telefon 568. Træffes bedst fra 13—14 og 18—19.
Ungdomsgruppen: Formand: Georg Nielsen, Dr. Bøllingsvej 49.

ROSKILDE. Formand og Kasserer: C. Blomgaard Andersen, Gormsvej 9, Telef. 617. Kontor: Algade 17, Telef. 613. Kontortid: Mandag, Onsdag og Fredag 11—13 samt Mandag og Fredag 19½—20½.
Ungdomsgruppen: Formand: Erling Dinesen, Sct. Hansgade 28.

RØDBY. Formand: Andreas M. Schou, Sæddingevej.
Kasserer: J. Robert Willumsen, Solvej.
Ungdomsgruppen: Formand: Carl Jensen, Jespersen, Engvej.

SAKSKØBING. Formand og Kasserer: V. Rasmussen, Orebyvej.

SAMSØ. Formand og Kasserer: Lilly Weigel, Tranebjerg.

SILKEBORG. Formand: Anius Sørensen, Landlystvej 23.
Kasserer: Martin Lund, Aagade 9.
Ungdomsgruppen: Formand: Vagn Christiansen, Richtersvej 23.

SKAGEN. Formand og Kasserer: Chr. M. Petersen, »Ankerhus«.

SKANDERBORG. Formand: K. E. Pind, »Sølyst«.
Kass.: Sigurd Petersen, Villavej 19. Kontortid hv. Dag 19-19½.
Ungdomsgruppen: Form.: Severin Andersen, Banegaardsvej 8.

SKELSKØR. Formand og Kasserer: Hartvig M. Hansen, Maglebyvej.

SKERN-TARM. Formand og Kasserer: Poul Mikkelsen, Vestergade 22, Skern. Giro 12944.

SKIVE. Formand: Joh. Budtz, Thinggade 18.
Kasserer: Axel Christensen, Karolinegade 15. Telefon 460.
Girokonto 11493.
Kontor: Karolinegade 15. Kontortid: Tirsdag og Torsdag 19—20, Lørdag 17—18. Formanden og Kassereren træffes Tirsdag og Torsdag. Kassereren Lørdag Eftermiddag.
Ungdomsgruppen: Formand: Holger Bitsch, Købm. P. Dige.

SLAGELSE. Formand: Th. Thomsen, Nansensgade 20. Træffes Onsdag og Lørdag 14—15 samt 18—19.
Kasserer: J. P. Hansen, Holbergsgade 36.
Ungdomsgruppen: Formand: Axel Nielsen, Platanvej 26.

SORØ. Form. og Kass.: E. M. Nielsen, Radiomagasinet, Storegade.

STEGE. Formand og Kasserer: Aage Frandsen, Købm. Kanstrup.

STOREHEDINGE. Formand: H. C. Jensen, Elisabethsvej.
Kasserer: Chr. Stougaard, Chr. Richtersvej 6.

STRUER. Formand: Johs. Pedersen, Enggade 5.
Kasserer: Harry Nissen, Holstebrovej 36.
Træffes paa Kontoret Mandag, Tirsdag, Onsdag og Torsdag 18½—19.
Ungdomsgruppen: Formand: Johs. Pedersen, Enggade 5.

STUBBEKØBING. Formand og Kasserer: C. A. Nielsen, Autoforhandler Bernhard Petersen, Torvet.

SVENDBORG. Formand: Otto Falkø, Korsgade 15. Telefon 1702.
Træffes bedst fra 17—19.
Kasserer: Erik Christensen, Klostervænget 4. Girokonto 43851.
Ungdomsgruppen: Formand: Harald Madsen, Lundevej 21.

SØNDERBORG. Formand og Kasserer: Andr. Jensen, Sdr. Landevej 27. Girokonto 41882.
Kontoraften første og sidste Tirsdag i hver Maaned fra Kl. 20—20½ i Fagforeningshuset, Værelse 7.
Ungdomsgruppen: Formand: Hans Chr. Eifert, Lyshøj 4 B.

THISTED. Form.: Chr. Pedersen, Fællesbageriet, Nygade. Tlf. 190.
Kasserer: A. Frostholm, Kongensgade 32. Træffes fra Kl. 18—19.

TØNDER. Formand: Karl Jensen, Allégade 16.
Kasserer: Math. Vetter, Allégade 14.

VARDE. Formand: Gustav Larsen, Storegade 2.
Kasserer: L. P. Kragelund, Nørre Vold 12.
Ungdomsgruppen: Formand: Thorleif Ankersen, Nygade 7.

VEJEN. Formand: N. R. Jeppesen, Rosengade 11 1.
Kasserer: Johan P. Waldeier, Søndergade 48.

VEJLE. Formand: Alfred Jensen, Vedelsgade 107.
Kasserer: Hans Petersen, St. Bjergegade 6.
Kontor: Andelsbankens Ejendom (Indgang fra Borgvold).
Aabent 12½—14 og 16—18½.
Form. tr. Mandag og Torsdag 17—18½. — Kass. tr. Mandag 18—18½.
Ungdomsgruppen: Formand: Johannes Hofmann, Aagade 46.

VIBORG. Formand og Kasserer: Einar Hansen, St. Sct. Hansgade 51, Telefon 613.
Kontortid: Tirsdag og Fredag 13—14 samt Tirsdag Aften 20—21.
Ungdomsgruppen: Formand: Einar Hollmann, Dumpen 3.

VORDINGBORG. Formand: Holger Rove, Kirkestræde 52.
Kasserer: Hugo Hansen, Nørregade 33.
Ungdomsgruppen: Formand: Børge J. Orholt, »Rosenly«, Orevej 6. Masnedsund.

HOVEDBESTYRELSEN.

Forretningsfører **Julius Hansen**, Vestre Boulevard 43, V.
Hovedkasserer **Aksel Olsson**, Vestre Boulevard 43, V.
Bankassistent **Gustav Pedersen** (Viceforretningsfører), Gl. Kongev. 1 E. V.
Forsikringsass. **Henry Blach**, Thingvalla Allé 12 2, S.
Bogholder **Valdemar Petersen**, Syrénstien 10, F. Telef. Goth. 4535.
Sekretær **Viggo Pedersen**, Vestre Boulevard 43, V.
Isenkrammedhj. **Chr. Skjolding**, Sdr. Boulevard 122, V. Telef. V. 9416 v.
Kommunebogholder **P. Mikkelsen**, Kommunekontoret, Rønne. Telefon 25.
Kontormedhjælper **Carl Foverskov**, Skibhusvej 34 1, Odense.
Kontorassistent **S. Chr. Sørensen**, Villavej 1 b, Horsens. Telefon 2227.
Kontormedhjælper **Anton Hansen**, Tordenskjoldsgade 24, Aarhus. Tlf. 3592.
Kolonialmedhj. **Georg Baunsgaard**, Helgesvej 27 2, F. Telef. Gothaab 7711.
Lagerekspedient **Chr. Jørgensen**, Finlandsgade 12, Aalborg. Telef. 4896.
Forretningsfører **Robert Larsen**, »Socialdemokraten«, Nakskov.
Bogholder **Vilh. Jacobsen**, Dr. Margrethesvej 27 1, Aarhus. Telef. 5893.
Bogholder **Harald Pedersen**, Stengade 11, Helsingør.
Kontormedhjælper **P. Olesen**, Ved Postgaarden 1 b, Haderslev.

De 5 førstnævnte udgør Forretningsudvalget.

REPRÆSENTANTSKABET.

KØBENHAVN.

Niels Nielsen, Emdrupvej 8, Ø.
Vald. Haahr, Sønderjyllands Allé 92, F. Telef. Damsø 2877.
H. H. Jacobsen, Kapelvej 52 3, N. Telefon Nora 7914.
C. G. Christoffersen, Basnæsvej 4, Brønshøj. Telefon Bella 1022.
Ingeborg Bresemann, Langesund 11, Ø.
Jens Nielsen, Arbejdernes Livsforsikringsselskab, Rosenørns Allé 12, V.

SJÆLLAND, LOLLAND-FALSTER, BORNHOLM.

Johs. Christiansen, Stubbekøbingvej 10, Nykøbing F. Telefon 538 y.
Viggo Hougaard, Godthaabsvej 80, Holbæk. Telefon 95.
Chr. Stougaard, Chr. Richtersvej 6, Storehedinge.
E. Carlo Petersen, »Labore«, Lærkevej, Ullerød pr. Hillerød.

FYN OG LANGELAND.

Chr. Nielsen, Allégade 33 2, Odense.
Carlo Mejlsgaard, Grønnegade 11, Rudkøbing.

JYLLAND OG SAMSØ.

Gustav Rathe, Nørregade 104, Esbjerg.
Th. Hansen, Svendsgade 17, Aalborg.
N. C. Nielsen, Seestgade 56, Kolding.
Chr. Bertelsen, Søndergade 118, Frederikshavn.
Axel Christensen, Karolinegade 15, Skive. Telefon 460.
Søren Andersen, Tordenskjoldsgade 30, Aarhus. Telefon 3866.
Hans Petersen, Socialdemokraten, Holstebro.
O. G. Jensen, Erlevvej 28, Haderslev.

REVISORER.

Georg Nielsen, Godthaabsvej 264, F. Telefon Goth. 7926.
Carl Jensen, Milosvej 2, S. Telefon Amager 6485.

LANDSKLUBBER.

Fællesforeningen for Danmarks Brugsforeningers Personales Fællesklub.
Formand: Anton Hansen, Tordenskjoldsg. 24, Aarhus. Telef. 3592.
Kasserer: H. Chr. Hedegaard, Teglværksgade 22 3, Aarhus.

Kommunale Kontorfunktionærers Fællesklub.
Formand: Vilh. Jacobsen, Dr. Margrethesv. 27, Aarhus. Tlf. 5893.

Slagteriernes Personales Fællesklub.
Form.: Ax. Ivan Pedersen, Refshammersv. 6, Nykøb. M. Tlf. 516.
Kasserer: O. Rosendahl Pedersen, Ahlmannsvej 14, Odense.

Klubben af Kontorfunktionærer ved Den soc. Presses Administration.
Formand: Els. Nielsen, Soc. Dem., Randers.

Udgivet af Forbundet. — Ansvarsh. Red. **Julius Hansen**, Vestre Boulevard 43, Kbhvn. V. — Trykt hos **Anton M. Jensen**, Admiralgade 24, Kbhvn. K.

DANSK HANDELS- OG KONTORMEDHJÆLPER TIDENDE

ORGAN FOR DANSK HANDELS-OG KONTORMEDHJÆLPERFORBUND

Nr. 11. 1. November 1935. 35te Aargang.

UD I DET UVISSE

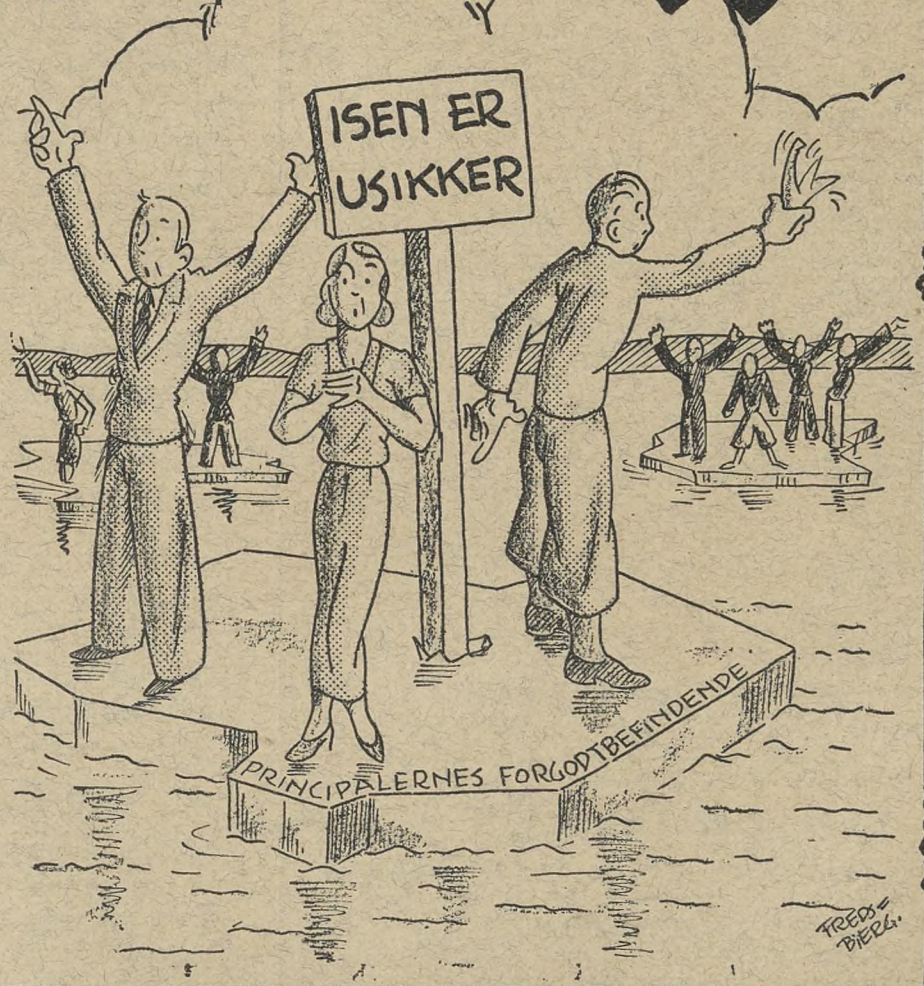

At forlade sig paa Principalernes Forgodtbefindende i Henseende til at fastsætte Løn- og Arbejdsvilkaarene for Medhjælperne er som at begive sig til Søs paa en skrøbelig Isflage.

*

Medhjælperne bør ikke bygge deres Liv og Fremtid paa saa skrøbeligt et Grundlag, men kræve Medbestemmelsesret om deres egne Vilkaar.

*

Gennem Organisationen samler man de mange spredte Kræfter til en fælles Magtfaktor, hvorved man formaar at skabe sig Medindflydelse og betryggende Vilkaar for Standen som for den enkelte.

Derfor lyder Parolen:

Alle
Handels- og
Kontormedhjælpere
ind i:

DANSK HANDELS- OG KONTORMEDHJÆLPERFORBUND

MEDDELELSER

fra

HANDELS- OG KONTORMEDHJÆLPERFORENINGEN I KØBENHAVN

Efteraarsfest

i Odd-Fellow-Palæet, Bredgade 28,

Søndag d. 10. Nov. Kl. 19 pr.

(Indgangen aabnes Kl. 18,30).

PROGRAM:

1. Handels- og Kontormedhjælpernes Festmarch. ***
2. Ouverture til Operetten »Orfeus i Underverdenen«. Offenbach.
3. **Kgl. Operasanger Hr. Marius Jacobsen:**
   a) Puccini: Arie af Op. »Tosca«, 1. Akt.
   b) Flotow: Arie af Op. »Martha«.
   c) Verdi: Arie af »Rigoletto«.
4. **Kgl. Skuespiller Hr. Holger Gabrielsen:** Oplæsning.
5. Morgenblätter Vals. Johan Strauss.
6. **Operettesangerinde Frk. Annie Jessen:** Spansk Tango fra Operetten »Ørkensangen«.
   Syng Violin — Zigeunersang — Hat-cha-cha m. m.
7. Drømmebilleder. H. C. Lumbye.
8. **Cabaretkunstneren Hr. Børge Rosenbaum:** Parodier og Causerier ved Flyglet.
9. **Edna Mc. Kay og Per Gudmann:** Barok Dans.
10. Finale.

Ved Flyglet: **Fru Jutta Jerndorff.**

Efter Aftenunderholdningen afholdes

stort Bal til Kl. 3.

Musiken (15 Mand) under Ledelse af **Hr. Kapelmester Hjalmar Koefoed.**

Vi gør opmærksom paa, at Underholdningen begynder absolut præcis. **NB.** Der sælges **ikke** Billetter ved Indgangen, og bestilte Billetter maa afhentes senest **Fredag d. 8. Novb.**

Baltegn à 1 Kr. løses i Salen.

Billetter til Underholdningen **à 1 Kr.** faas paa Kontoret, Gammel Kongevej 1 E, hos Inkassatorerne, Afdelingsformændene samt hos Klub-Tillidsmændene for alle vore større Klubber.

Festudvalget.

Husk Afdelingsgeneralforsamlingerne.

Idet vi henviser til Indvarslingen i Medlemsbladet for Oktober, skal vi erindre om, at følgende Afdelinger afholder Generalforsamling i første Halvdel af November Maaned:

Afdeling	Lokale	Dato
Bog- og Papirmedhj...	H. K. M. F.s Mødelokale Gl. Kongevej 1 E.	Tirsdag d. 5. Novb. Kl. 20
Forsikringsmedhj.....	Sct. Andreas Ordenen Frederiksberg Allé 11, St.	Torsdag d. 7. — Kl. 20
Isenkrammedhj.	Sct. Andreas Ordenen Frederiksberg Allé 11, St.	Onsdag d. 6. — Kl. 20
Kolonialmedhj.....	Arbejdernes Forsamlingsbygning, Rømersg. 22, Festsalen.	Onsdag d. 6. — Kl. 20¼
Komm. Kontormedhj..	Weinolds Lokaler, store Sal, Nørre Voldgade 23	Torsdag d. 7. — Kl. 20
Kontormedhj.....	Weinolds Lokaler, store Sal, Nr. Voldgade 23	Fredag d. 8. — Kl. 20
Manufakturmedhj.....	Studenterforen. Lokaler, 1ste Salen, V. Boulevard 6	Tirsdag d. 5. — Kl. 20

Dagsordenen er for alle Afdelingers Vedkommende:

1) Formandens Beretning, 2) Indkomne Forslag, 3) Valg af: a) Formand, b) Bestyrelsesmedlemmer og Suppleanter i Henhold til Lovene, c) Repræsentanter og Suppleanter til Repræsentantskabsgeneralforsamlingen, d) Agitationsudvalg, 4) Eventuelt.

Gyldig Medlemsbog skal forevises ved Indgangen.

Forslag, der ønskes behandlet paa Generalforsamlingen, skal ifølge Lovene indsendes til Afdelingsformanden senest 4 Dage før Generalforsamlingens Afholdelse.

Indsamlingen til de arbejdsløses Jul.

Som tidligere meddelt foretager vi ogsaa i Aar en Indsamling med det Formaal at give vore arbejdsløse Kolleger en haardt tiltrængt Hjælp til Julen.

De mange Aars Krise med stor Arbejdsløshed gør, at der ogsaa i Aar vil blive Brug for store Midler, saafremt vi skal være i Stand til at yde en Hjælp, som i nogen Grad kan mildne Arbejdsløshedens haarde Tryk.

Vi beder derfor vore Medlemmer om hver især at yde sit Bidrag til dette Formaal ved at købe de af Afdelingen fremstillede Julemærker à 1 Kr. pr. Stk.

„Borshøjgaards Venner".

Generalforsamling afholdes **Onsdag den 20. November 1935 Kl. 20** i Sct. Andreas Ordenens Lokaler, **Frederiksberg Allé 11.**

Forslag indsendes til Formanden 8 Dage før Generalforsamlingen.

Bestyrelsen.

Rabatbilletter.

Opmærksomheden henledes paa, at der paa Foreningens Kontor kan faas Rabatbilletter til **Zoologisk Have** og **Badeanstalten »København«.**

Adresse-Fortegnelse.

Dansk Handels- og Kontormedhjælperforbund.

Hovedkontoret: København V., Vestre Boulevard 43. Kontortid 9—5. Lørdag 9—2.

Telefoner: 143, 8143 og 12143. Telegram-Adr.: Medhjælperstand. Girokonto: 843.

Forretningsfører: Julius Hansen. Privat: Dr. Dagmars Allé 22, St., Valby. Telefon Valby 499.

Hovedkasserer: Aksel Olsson. Privat: Herlufholmsvej 23 B 1, Vanløse. Telefon Damsø 2251.

Sekretær: Harald Heie, Borrebyvej 58, Brønshøj. Telef. Bella 1201. Viggo Pedersen, Ejderstedgade 12 3, V. Telef. Vester 8303.
Henry Gran, Vibevej 24.

D. H. K. M. T.: Redaktør: Julius Hansen, København V., Vestre Boulevard 43. Telefoner: 143, 8143 og 12143.

Rejsesekretærer:

Jens Jensen, Boulevarden 11, Aalborg. Telef. 3375. Privat Telef. 5575.
Michael Nielsen, Amaliegade 14, Aarhus. Telef. 3866. Privat Telef. 4377.
Niels Jørgensen, Klingenberg 15, Odense, Telef. 2012, privat Telef. 5874.
Johs. Jensen, Snaregade 11, Randers. Telef. 2045.
Viggo Pedersen, Vestre Boulevard 43, Kbh. V. Tlf. 8143. Priv. Tlf. Vester 8303.

AABENRAA. Formand: Carl Chr. Lund, Tøndervej 77.
Kasserer: Knud Lauridsen, St. Pottergade 18 a.

AALBORG NØRRESUNDBY. Formand og Kasserer: Jens Jensen, Boulevarden 11, Telefon 3375. Kontortid: 11—13 og 17—18½.
Privat Bopæl: Peder Skramsgade 7, Telefon 5575.
Lørdag dog kun til Kl. 13.
Central: Formand: E. Bilde, Kærvang 11.
Kolonial: Formand: Chr. Jørgensen, Finlandsgade 1.
Kommunale Kontormedhjælpere: Formand: Harald Andersen, Prinsensgade 44. Telefon 1947.
Kontor: Formand: Th. Hansen, Svendsgade 17. Telef. 3336.
Manufaktur: Formand: Lauritz Mortensen, Boulevarden 11.
Ungdomsgruppen: Formand: Søren Johansen, Østre Allé 51.

AARHUS. Formand: Michael Nielsen, Amaliegade 14. Tlf. 3866.
Privat Bopæl: Mejlgade 72. Telefon 4377.
Kasserer: Søren Andersen, Amaliegade 14. Telef. 3866. Kontortid: 11-14 og 18-19. Lørdag 11-14. Priv. Telef. 7472. Girokonto 7625.
Central: Formand: Aage Morgenstjerne, Otto Rudsgade 34.
Isenkram: Formand: Pauli Lundberg, Iver Hvidtfeldtsgade 31 1.
Kolonial: Formand: Rudolf Jensen, Marstrandsgade 9 2.
Kommunale Kontormedhjælpere: Formand: Walther Petersen, Ivar Hvidtfeldtsgade 8 2.
Kontor: Formand: Anton Hansen, Torvenskjoldsgade 24. Tlf. 3592.
Manufaktur: Formand: Axel Christensen, H. C. Andersens-vej 65, Aabyhøj. Telefon 5874.
Ungdomsgruppen: Formand: Aage Morgenstierne, Otto Rudsgade 34. Kontoraften: Torsdag Aften 19—20.

AARS-AALESTRUP. Formand: Kaj E. Lund, Jyllandsgade 12, Aars.
Kasserer: Jens Rask, Banken, Aars.
Tillidsm. for **Aalestrup:** Gudmund Aalbæk, »Jyden«, Aalestrup.

ASSENS. Formand: Ove Buhl, Kalkbrænderivej 8.
Kasserer: Sv. Sørensen, Østergade 34 1.

BOGENSE. Formand: Viggo Lauridsen, Æbeløgade.
Kasserer: Anna Rose, Sæbehuset.

BORNHOLM. Form.: O. H. Aagesen, Damgade 13. Tlf. 269. Rønne.
Kasserer: Carl Andersen, Svanekevej 36, Rønne, Girokonto 19673.
Kontortid for Formand og Kasserer: Onsdag 19—20.
Ungdomsgruppen: Formand: Kai Larsen, Haslevej 25, Rønne.

BRANDE. Formand: Olaf Poulsen, Vejlevej.
Kasserer: Riis Antonsen, Brande Mølle.

BRØNDERSLEV. Formand: Vilh. Andersen, Krogensgade 2.
Kasserer: Carl Bernt Larsen, Nørregade 24.

EBELTOFT. Formand: Sv. Aage Møller Balle, Brugsforeningen.
Kasserer: C. Nielsen, Politistationen.

ESBJERG. Formand og Kasserer: Marentius Nielsen, Torvegade 1. Telefon 1120. Privat: Stormgade 24.
Ungdomsgruppen: Formand: P. Søgaard, Sjællandsgade 6.

FAABORG. Formand: I. F. Hildebrandt, Kildetoften 3.
Kasserer: Holger Jensen, Kalckovej 58.
Formanden og Kassereren tr. hver Onsdag 19—20 paa Form.s Bopæl.
Ungdomsgruppen: Formand: Carl O. Sørensen, Adr.: Johs. Hansen, Assensvej 1.

FAKSE—FAKSE LADEPLADS. Formand: Sigfred M. Christensen, Andelsbanken, Fakse. Giro 42616.
Kasserer: Erik Larsen, Torvegade, Fakse.

FREDERICIA. Formand: Poul Thoning, Jyllandsgade 57.
Træffes sikrest Kl. 13—14.
Kasserer: Søren Møller, Sjællandsgade 54. Telefon 345.
Kontor: Sjællandsgade 54. Telf. 345. Kontortid: Hverdage 12½—14 samt Tirsdag og Fredag 18—20.
Ungdomsgruppen: Formand: Erik Nielsen, Lollandsgade 1.

FREDERIKSHAVN. Formand: Chr. Bertelsen, Søndergade 118.
Kasserer: K. H. Jørgensen, Sæbyvej, Ø 2, pr. Frederikshavn.
Ungdomsgruppen: Formand: Svend Rasmussen, Læsøgade 11.

FREDERIKSSUND. Formand og Kasserer: K. Larsen, »Enghytten«, Marbækvej, Oppesundby Villaby. Tr. hver Dag fra 12¼ til 13¼ samt efter 17½, Lørdag dog undtagen. Udenbys boende Medlemmer bedes indbetale deres Kontingent pr. Giro Nr. 44624.

FREDERIKSVÆRK. Formand: Holger Larsen, Vinderød Skov pr. Frederiksværk.
Kasserer: Thorkild Pedersen, Hermansgade 10.

GRAASTEN. Formand: Hans J. Petersen, Købm. G. Schmidt.
Kasserer: Th. Pastva, Ahlefeldtsvej.
Ungdomsgruppen: Formand: Andreas G. Jacobsen, Torvet.

GRENAA. Formand: Frede Dahlin, Hornsleths Allé.
Kasserer: Peter Buhl, Storegade 36.

HADERSLEV. Formand: P. Olesen, Ved Postgaarden 1 b.
Kasserer: Max Jensen, Nyvej 18.
Kontor: Storegade 32 1, Kontortid: Mandag og Torsdag samt den 1ste i hver Maaned 18½—20. Form. og Kass. er til Stede alle tre Aftener.
Ungdomsgruppen: Formand: Jens V. Henningsen, Storegade 85.

HADSUND. Formand: Jens Rasch, Nørregade 11.
Kasserer: Laura Larsen, Søndergade 1.

HAMMEL. Formand og Kasserer: Erik Heden, Kæmnerkontoret.

HASLEV. Formand: Jens P. Nielsen, Nordskov pr. Haslev.
Kasserer: Henning V. Petersen, Jernbanegade.

HELSINGE. Formand og Kasserer: Aksel Andersen, Købmand Vald. Pedersen.

HELSINGØR. Formand: Gunnar Lindstrøm, Brugsforeningen, Esromvej. Telefon 914. Træffes ikke Fredag og Lørdag.
Kasserer: Aage Larsen, Øresundsvej 3, tr. hv. Mandag 19½—20½.
Ungdomsgruppen: Formand: Aage Larsen, Øresundsvej 3.

HERNING. Formand og Kasserer: C. Damgaard, Fonnesbechgade 14. Giro 42232.

HILLERØD. Formand: E. Carlo Petersen, »Labore«, Lærkevej, Ullerød pr. Hillerød. Træffes Mandag Kl. 19—20.
Kasserer: Ove Pedersen, »Høiris«, Roskildevej. Tr. Tirsdag 19-20.

HJØRRING. Formand: H. Hein, Nørreallé 5.
Kasserer: Aage Bohn, Kæmnerkontoret.
Kassereren træffes Torsdag Aften 19—20.
Ungdomsgruppen: Formand: Aage Bohn, Kæmnerkontoret.

HOBRO. Formand: Henry R. Rosenkilde, Hostrupvej 59.
Kasserer: Emilie Hansen, Socialdemokraten.

HOLBÆK. Formand: Viggo Hougaard, Godthaabsvej 80. Tlf. 95.
Kasserer: Dan Larsen, Smedelundsgade 26.

HOLSTEBRO. Formand: Tage Hansen, Brugsforeningen, Østerg. 13. Formanden tr. hos Kassereren hver Mandag Aften fra Kl. 19½—20½.
Kasserer: S. Winther, Kirkepladsen.
Ungdomsgruppen: Formand: Gustav Hansen, Struervej 33.

HOLSTED-BRØRUP. Formand: Carl Damkjær Schmidt, Brørup.
Kasserer: A. Bollinger, Østre Allé, Brørup.

HORSENS. Formand: Sv. Aage Christensen, Møllegade 26. Telefon 1735. Træffes paa Kontoret Tirsdag og Torsdag Aften 18—19.
Kasserer: Hans Andresen, Østerg. 50 E. Tr. paa Kont. Torsd. 18-19.
Sekretær: K. Secher Marcussen, Strandgade 30 B. Tlf. 1697.
Kontor: Forsamlingsbygningen, Kildegade, Kontor 1. Telefon 1436.
Kontortid: 1—2, Tirsdag og Torsdag Aften 18—19. Telefon 1436.
Girokonto 9952.
Ungdomsgruppen: Form.: K. Secher Marcussen, Strandg. 30 B.

KALUNDBORG. Formand: Herluf Hinrichsen, Kystvejen 28. Telefon 758.
Kasserer: Jens J. Nørgaard, Nygade 8.
Ungdomsgruppen: Formand: Børge Jørgensen, Rubjerg Allé.

KOLDING. Form. og Kass.: N. P. Andersen, Haderslevgade 2.
Kontortid fra Kl. 13—15 og 18—19. Telefon 842. Girokonto 6585.
Ungdomsgruppen: Formand: H. J. Jensen, Haderslevvej 6.

KORSØR. Formand: H. Christoffersen.
Kasserer: Kjærsgaard Nielsen.
Kontor: Algade 17, Kontortid 13—13½, Telef. 540, Giro 9923.
Ungdomsgruppen: Formand: Sv. Aa. Rasmussen, Mosevangen 19.

KØBENHAVN. Formand: Gustav Pedersen, Gl. Kongevej 1 E, Beletagen. Telefoner 12339 og 13336.
Privat: Haderslevgade 34 2 th. Telefon Vester 7495.
Tr. paa Kontoret: Tirsd., Onsd. og Fred. Aften 18—20. Girokonto 820.
Sekretær: Henry Blach, Gl. Kongevej 1 E, Beletagen.
Tlf. 12339 — 13336. Tr. paa Kont.: Mandag, Onsdag, Fredag Aft. 18—20.
Kasserer: Charles Poppe, Gl. Kongevej 1 E, Beletagen. Tlf. 12339 og 13336. Tr. paa Kontoret: Mandag og Torsdag Aften Kl. 18—20.
Afdelingens Kontortid: 11—15 og 18—20 (Lørdag lukkes Kl. 14).

Bog- og Papirmedhj.-Afd.: Formand: Henry Gran, Vibevej 24. Tr. paa Kontoret: Tirsdag 20—21.

Central-Afd.: Formand: Knud Høfft, Asmindørødgade 18 4, N. Telefon Taga 5969. — Træffes paa Kontoret: Torsdag 20—21.

Cigar- og Tobaksmedhj.-Afd.: Formand: C. G. Christoffersen, Basnæsvej 4, Brønshøj. Tr. paa Kont.: Mandag 20—21. Telef. Bella 1022.

Forsikringsmedhj.-Afd.: Form.: Henry Blach, Thingvalla Allé 122 S. Træffes paa Kontoret: Torsdag 20—21.

Isenkrammedhj.-Afd.: Formand: Carl Jensen, Milosvej 2, S. Tr. paa Kontoret: Mandag 20—21. Telefon Amager 6485.

Kolonialmedhj.-Afd.: Formand: Georg Baunsgaard, Helgesvej 27 2, F. Telef. Godth. 7711. Tr. paa Kontoret: Onsdag 20—21.

Kommunale Kontormedhj.-Afd.: Formand: Niels Skade, Matthæusgade 44 1, V. Tlf. Vester 2908 y. Tr. paa Kontoret: Torsdag 20—21.

Kontormedhj.-Afd.: Formand: Gustav Pedersen, Gl. Kongevej 1E. Beletagen. Tlf. 12339 og 13336. Tr. paa Kontoret: Tirsdag 20—21.

Manufakturmedhj.-Afd.: Formand: H. H. Jacobsen, Kapelvej 52 3, tv., N. Telef. Nora 7914. Tr. paa Kontoret: Onsdag 20—21.

Sæbe- og Parfumemedhj.-Afd.: Formand: Fru Thyra Ravnbo, Dalgas Boulevard 118. Telef. Gothaab 3393 u.
»Økonomien«, Dalgas Boulevard 59, F. Tr. paa Kontoret Fredag 20—21.

Vejer-, Afskriver-, Told- og Speditionsmedhjælper-Afd.: Formand: H. B. Jansen, Sct. Jacobsgade 11 1, Telefon Øbro 6315.
Tr. paa Kontoret: Tirsdag 20—21.
Ungdomsgruppen: Formand: Vald. Haahr, Sønderjyllands Allé 92, F. Telef. Damsø 2877.

KØGE. Formand og Kasserer: Helmuth Jørgensen, Kommunekontoret.

LANGELAND. Formand og Kasserer: Carlo Mejlsgaard, Grønnegade 11, Rudkøbing. Telef. 364. Træffes daglig 13—14, Mandag og Onsdag Aften 18—20.
Ungdomsgruppen: Form.: Sv. Petersen, Nørrebro 105, Rudkøbing.

LEMVIG. Formand: Chr. L. Thomsen, Lemvig Kul Kompagni A/S.
Kasserer: Carl Nicolaysen, Østerbrogade.

LØGSTØR. Formand: Erik Poulsen, Jernbanegade.
Kasserer: P. Jensen, Bakken.

MARIAGER. Formand og Kasserer: Harry Schultz, Havnevej.

MARIBO. Formand og Kasserer: Oscar Johansson, Nørresøgade 15.
Træffes 12—13 og efter Kl. 18½. Telefon 247 x.

MIDDELFART. Formand og Kasserer: Th. Nielsen, Algade 61.

NAKSKOV. Formand: Robert Larsen, Socialdemokraten. Giro: 45272.
Kasserer: Jenry Pedersen, Storemarks Allé 5.
Ungdomsgruppen: Form.: Knud Helge Lund, Midlerkampsvej 17.

NIBE. Formand: Otto Ravnholt Pedersen, Grønnegade 2.
Kasserer: Niels P. Nøhr Hansen, Mellemgade 23.

NYBORG. Formand: Axel E. Jensen, »Oxalis«, Pilevej.
Træffes Mandag og Torsdag Kl. 19—20.
Kasserer: L. Jelsing, »Lillebo«, Fjordvej.
Ungdomsgruppen: Formand: Ingvard Larsen, Villa »Bo«, Knudshovedvej.

NYKØBING F. Formand: Carl Schüssler, Nygade 1 B. Telef. 682.
Kasserer: Johs. Christiansen, Stubbekøbingvej 10. Tlf. 538 y.
Ungdomsgruppen: Formand: Henry Bjørkmann, Grønnegade 1.

NYKØBING M. Formand: Axel Ivan Pedersen, Refshammersvej 6.
Kasserer: Marius Sørensen, Havnen. Telf. 516.
Kassereren træffes Tirsdag og Torsdag Kl. 19—20.

NYKØBING S. Formand og Kasserer: Alex Mørch, Grundtvigsvej 16.

NÆSTVED. Formand og Kasserer: R. Calum, Hvedevænget 22 1.
Tlf. 998 (sikrest inden Kl. 9). Kontor: Kindhestegade 5. Telefon 1289.
Giro 35527. Kontortid: Tirsdag, Torsdag, Lørdag 9—11, Tirsdag 19½—21.
Ungdomsgruppen: Formand: R. Calum, Hvedevænget 22 1.

ODDER. Formand: Johs. Laursen, Rosensgade 64.
Kasserer: Aage Jensen, Skolegade 34.

ODENSE. Formand og Kasserer: Niels Jørgensen, Klingenberg 15.
Priv. Adresse: Tesdorpfsvej 22. Telef. 5874. Tlf. 2012.
Kontortid: 12—13 og 17—19, Lørdag dog kun fra 12—13.
» Central- og Kolonial-Afd.: Tirsdag 19—20.
» Kontor- og Manufaktur-Afd.: Torsdag 19—20.
Central-Afd.: Formand: Joh. F. Knudsen, Rødegaardsvej 41 1.
Kolonial-Afd.: Formand: Aage Eriksen, Ahlmannsvej 16.
Komm. Kontorm.-Afd.: Formand: P. H. Andersen, Kochsgade 15.
Kontor-Afd.: Formand: Svend Jensen, Ruggaardsvej 65.
Manufaktur-Afd.: Formand: C. V. Steengaard, Reventlowsv. 39 1.
Ungdomsgruppen: Formand: Knud Damgaard, Klingenberg 15.

PADBORG. Formand: Falle Terp, Nørregade.
Kasserer: Bernhard Knoll, Nørregade 1.

PRÆSTØ. Formand og Kasserer: Erland Stoltze, Skibbinge pr. Præstø.

RANDERS. Formand og Kasserer: Johs. Jensen, Snaregade 11.
Tlf. 2045. Giro 6989. Kontortid: 11—13½ og 17—18½, Lørdag 11—13½.
Ungdomsgruppen: Formand: Jørgen Anker Andersen, Rejersensvej 2.

RIBE. Formand og Kasserer: Chr. Olesen, Saltgade 498.

RINGKØBING. Formand: Poul Schou Jensen, Villa »Iris«, Rindom vestre Villaby.
Kasserer: Erik Ludvigsen, Nygade 13.
Formand og Kasserer træffes hver Onsdag 19½—21.

RINGSTED. Formand og Kasserer: Henry Larsen, Hækkerupsvej 10.
Girokonto 16298. Telefon 568. Træffes bedst fra 13—14 og 18—19.
Ungdomsgruppen: Formand: Georg Nielsen, Dr. Bøllingsvej 49.

ROSKILDE. Formand og Kasserer: C. Blomgaard Andersen, Gormsvej 9, Telef. 617. Kontor: Algade 17, Telef. 613. Kontortid: Mandag, Onsdag og Fredag 11—13 samt Mandag og Fredag 19½—20½.
Ungdomsgruppen: Formand: Erling Dinesen, Sct. Hansgade 28.

RØDBY. Formand: Andreas M. Schou, Sæddingevej.
Kasserer: J. Robert Willumsen, Solvej.
Ungdomsgruppen: Formand: Carl Jensen, Jespersen, Engvej.

SAKSKØBING. Formand og Kasserer: V. Rasmussen, Orebyvej.

SAMSØ. Formand: Aug. Nielsen, Politikontoret.
Kasserer: Charles Børglum, Tranebjerg.

SILKEBORG. Formand: Vilh. Hertz, Lyngsøvej 3.
Kasserer: Martin Lund, Aagade 9.
Ungdomsgruppen: Formand: Vagn Christiansen, Richtersvej 23.

SKAGEN. Formand og Kasserer: Chr. M. Petersen, »Ankerhus«.

SKANDERBORG. Formand: K. E. Pind, »Sølyst«.
Kass.: Sigurd Petersen, Villavej 19. Kontortid hv. Dag 19-19½.
Ungdomsgruppen: Form.: Severin Andersen, Banegaardsvej 8.

SKELSKØR. Formand og Kasserer: Hartvig M. Hansen, Maglebyvej.

SKERN-TARM. Formand og Kasserer: Poul Mikkelsen, Vestergade 22, Skern. Giro 12944.

SKIVE. Formand: Joh. Budtz, Thinggade 18.
Kasserer: Axel Christensen, Karolinegade 15. Telefon 460.
Girokonto 11493.
Kontor: Karolinegade 15. Kontortid: Tirsdag og Torsdag 19—20, Lørdag 17—18. Formanden og Kassereren træffes Tirsdag og Torsdag. Kassereren Lørdag Eftermiddag.
Ungdomsgruppen: Formand: Holger Bitsch, Købm. P. Dige.

SLAGELSE. Formand: Th. Thomsen, Nansensgade 20. Træffes Onsdag og Lørdag 14—15 samt 18—19.
Kasserer: J. P. Hansen, Holbergsgade 36.
Ungdomsgruppen: Formand: Jørgen Rosenmeyer, Mariendals Allé 10. Telefon 719.

SORØ. Form. og Kass.: E. M. Nielsen, Radiomagasinet, Storegade.

STEGE. Formand: Sv. Jensen, Sygekassen.
Kasserer: Aage Frandsen, c/o Købmand Kanstrup.

STOREHEDINGE. Formand: H. C. Jensen, Elisabethsvej.
Kasserer: Chr. Stougaard, Chr. Richtersvej 6.

STRUER. Formand: Johs. Pedersen, Enggade 5.
Kasserer: Harry Nissen, Holstebrovej 36.
Træffes paa Kontoret Mandag, Tirsdag, Onsdag og Torsdag 18½—19.
Ungdomsgruppen: Formand: Johs. Pedersen, Enggade 5.

STUBBEKØBING. Formand og Kasserer: C. A. Nielsen, Autoforhandler Bernhard Petersen, Torvet.

SVENDBORG. Formand: Otto Falkø, Korsgade 15. Telefon 1702.
Træffes bedst fra 17—19.
Kasserer: Erik Christensen, Klostervænget 4. Girokonto 43851.
Ungdomsgruppen: Formand: Harald Madsen, Lundevej 21.

SØNDERBORG. Formand og Kasserer: Andr. Jensen, Sdr. Landevej 27. Girokonto 41882.
Kontoraften første og sidste Tirsdag i hver Maaned fra Kl. 20—20½ i Fagforeningshuset, Værelse 7.
Ungdomsgruppen: Formand: Hans Chr. Eifert, Lyshøj 4 B.

THISTED. Form.: Chr. Pedersen, Fællesbageriet, Nygade. Tlf. 190.
Kasserer: A. Frostholm, Kongensgade 3 2. Træffes fra Kl. 18—19.

TØNDER. Formand: Karl Jensen, Allégade 16.
Kasserer: Math. Vetter, Allégade 14.

VARDE. Formand: Gustav Larsen, Storegade 2.
Kasserer: L. P. Kragelund, Ortenvej 9.
Ungdomsgruppen: Formand: Thorleif Ankersen, Nygade 7.

VEJEN. Formand: N. R. Jeppesen, Rosengade 11 1.
Kasserer: Johan P. Waldeier, Søndergade 48.

VEJLE. Formand: Alfred Jensen, Vedelsgade 107, Telefon 2282.
Kasserer: Hans Petersen, St. Bjergegade 6.
Kontor: Andelsbankens Ejendom (Indgang fra Borgvold). Telefon 1822.
Aabent 12½—14 og 16—18½.
Form. tr. Mandag og Torsdag 17—18½. — Kass. tr. Mandag 18—18½.
Ungdomsgruppen: Formand: Johannes Hofmann, Aagade 46.

VIBORG. Formand og Kasserer: Einar Hansen, St. Sct. Hansgade 5 1, Telefon 613.
Kontortid: Tirsdag og Fredag 13—14 samt Tirsdag Aften 20—21.
Ungdomsgruppen: Formand: Einar Hollmann, Dumpen 3.

VORDINGBORG. Formand: Holger Rove, Kirkestræde 5 2.
Kasserer: Hugo Hansen, Nørregade 33.
Ungdomsgruppen: Formand: Børge J. Orholt, »Rosenly«, Orevej 6. Masnedsund.

HOVEDBESTYRELSEN.

Forretningsfører **Julius Hansen,** Vestre Boulevard 43, V.
Hovedkasserer **Aksel Olsson,** Vestre Boulevard 43, V.
Bankassistent **Gustav Pedersen** (Viceforretningsfører), Gl. Kongev. 1 E. V.
Forsikringsass. **Henry Blach,** Thingvalla Allé 12 2, S.
Bogholder **Valdemar Petersen,** Syrénstien 10, F. Telef. Goth. 4535.
Sekretær **Viggo Pedersen,** Vestre Boulevard 43, V.
Isenkrammedhj. **Chr. Skjolding,** Sdr. Boulevard 122, V. Telef. V. 9416 v.
Kommunebogholder **P. Mikkelsen,** Kommunekontoret, Rønne. Telefon 25.
Kontormedhjælper **Carl Foverskov,** Skibhusvej 34 1, Odense.
Kontorassistent **S. Chr. Sørensen,** Villavej 1 b, Horsens. Telefon 2227.
Kontormedhjælper **Anton Hansen,** Tordenskjoldsgade 24, Aarhus. Tlf. 3592.
Kolonialmedhj. **Georg Baunsgaard,** Helgesvej 27 2, F. Telef. Gothaab 7711.
Lagerekspedient **Chr. Jørgensen,** Finlandsgade 1 2, Aalborg. Telef. 4896.
Forretningsfører **Robert Larsen,** »Socialdemokraten«, Nakskov.
Bogholder **Vilh. Jacobsen,** Dr. Margrethesvej 27 1, Aarhus. Telef. 5893.
Bogholder **Harald Pedersen,** Stengade 11, Helsingør.
Kontormedhjælper **P. Olesen,** Ved Postgaarden 1 b, Haderslev.

De 5 førstnævnte udgør Forretningsudvalget.

REPRÆSENTANTSKABET.

KØBENHAVN.

Niels Nielsen, Emdrupvej 8, Ø.
Vald. Haahr, Sønderjyllands Allé 9 2, F. Telef. Damsø 2877.
H. H. Jacobsen, Kapelvej 52 3, N. Telefon Nora 7914.
C. G. Christoffersen, Basnæsvej 4, Brønshøj. Telefon Bella 1022.
Ingeborg Bresemann, Langesund 1 1, Ø.
Jens Nielsen, Arbejdernes Livsforsikringsselskab, Rosenørns Allé 12, V.

SJÆLLAND, LOLLAND-FALSTER, BORNHOLM.

Johs. Christiansen, Stubbekøbingvej 10, Nykøbing F. Telefon 538 y.
Viggo Hougaard, Godthaabsvej 80, Holbæk. Telefon 95.
Chr. Stougaard, Chr. Richtersvej 6, Storehedinge.
E. Carlo Petersen, »Labore«, Lærkevej, Ullerød pr. Hillerød.

FYN OG LANGELAND.

Chr. Nielsen, Allégade 33 2, Odense.
Carlo Mejlsgaard, Grønnegade 11, Rudkøbing.

JYLLAND OG SAMSØ.

Gustav Rathe, Nørregade 104, Esbjerg.
Th. Hansen, Svendsgade 17, Aalborg.
N. C. Nielsen, Seestgade 56, Kolding.
Chr. Bertelsen, Søndergade 118, Frederikshavn.
Axel Christensen, Karolinegade 15, Skive. Telefon 460.
Søren Andersen, Tordenskjoldsgade 30, Aarhus. Telefon 3866.
Hans Petersen, Socialdemokraten, Holstebro.
O. G. Jensen, Erlevvej 28, Haderslev.

REVISORER.

Georg Nielsen, Godthaabsvej 264, F. Telefon Goth. 7926.
Carl Jensen, Milosvej 2, S. Telefon Amager 6485.

LANDSKLUBBER.

Fællesforeningen for Danmarks Brugsforeningers Personales Fællesklub.
Formand: Anton Hansen, Tordenskjoldsg. 24, Aarhus. Telef. 3592.
Kasserer: H. Chr. Hedegaard, Teglværksgade 22 3, Aarhus.

Kommunale Kontorfunktionærers Fællesklub.
Formand: Vilh. Jacobsen, Dr. Margrethesv. 27, Aarhus. Tlf. 5893.

Slagteriernes Personales Fællesklub.
Form.: Ax. Ivan Pedersen, Refshammersv. 6, Nykøb. M. Tlf. 516.
Kasserer: O. Rosendahl Pedersen, Ahlmannsvej 14, Odense.

Klubben af Kontorfunktionærer ved Den soc. Presses Administration.
Formand: Els. Nielsen, Soc. Dem., Randers.

Udgivet af Forbundet. — Ansvarsh. Red. **Julius Hansen,** Vestre Boulevard 43, Kbhvn. V. — Trykt hos **Anton M. Jensen,** Admiralgade 24, Kbhvn. K.

DANSK HANDELS- OG KONTORMEDHJÆLPER TIDENDE

ORGAN FOR DANSK HANDELS-OG KONTORMEDHJÆLPERFORBUND

Nr. 12. 1. December 1935. 35te Aargang.

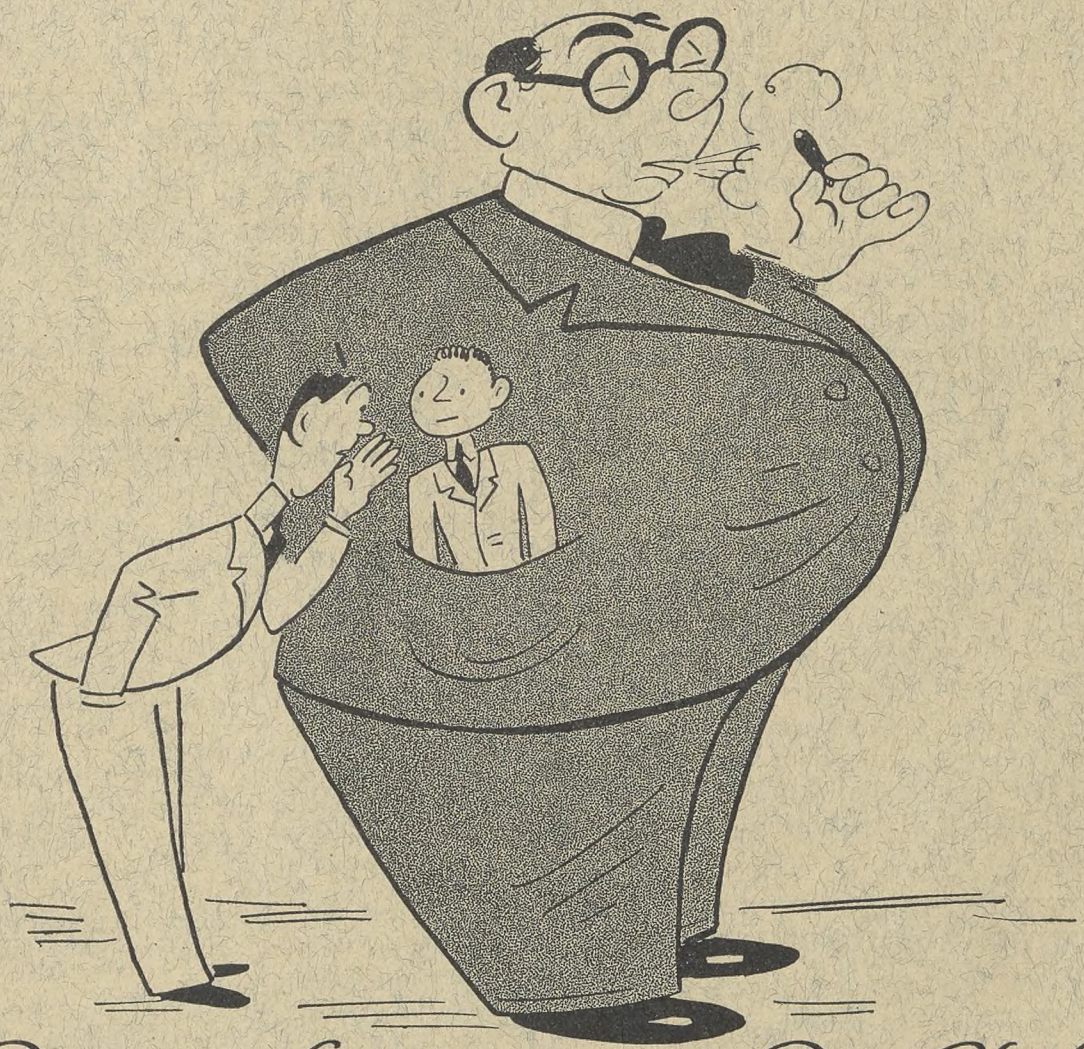

Du er i Lommen paa Din Chef,

hvis Du ikke er Medlem af

DANSK HANDELS- OG KONTORMEDHJÆLPERFORBUND

MEDDELELSER

fra

HANDELS- OG KONTORMEDHJÆLPERFORENINGEN I KØBENHAVN

Juleindsamlingen.

I Fortsættelse af tidligere Meddelelser om Juleindsamlingen vil vi gerne gøre følgende Bemærkninger:

Under normale Forhold plejer vor Organisation at holde sig borte fra alt, hvad der hedder Juleindsamling, Lodsedler eller lignende, idet vi anser det for mest demokratisk, at Organisationsarbejdet udføres paa det normale lovmæssige Kontingent.

Imidlertid foregaar der jo uanset vor Organisations Stilling Juleindsamlinger paa praktisk talt alle Omraader i vort Land i Aarets sidste Maaned, og vi er tilbøjelige til at tro, at vore Medlemmer trods deres beskedne Indtægter alligevel under en eller anden Form bidrager til saadanne Indsamlinger.

Derfor har vi ment, at vi ikke brød med Linjen i vort Arbejde, naar vi i denne Situation sagde til vore Kolleger, at de, naar de alligevel vilde bidrage til at lindre Nøden i den Tid, hvor den føles haardest, kunde give et Bidrag til Lindring for deres egne haardest ramte Kolleger.

I Særdeleshed mener vi det berettiget, naar der tages Hensyn til, at de arbejdsløse Handels- og Kontormedhjælpere ofte er meget tilbageholdne, naar det drejer sig om at søge velgørende Institutioner, hvor ofte en stor Del af deres private Liv skal belyses.

Derimod vil vor Juleunderstøttelses-Indsamling, der glider naturligt sammen med de forsikringsmæssige stedfindende Udbetalinger, ikke faa den Brod, som har gjort mange af vore Kolleger betænkelige ved at søge andetsteds.

Naar vi endelig gør opmærksom paa, at mange af vore ledige Kolleger har haft meget beskedne Indtægter, naar de har haft Arbejde og derfor ikke har samlet mange Resourcer, tør vi ogsaa hævde, at det i høj Grad er velanbragte Udbetalinger, vor Juleindsamling giver, og vi venter da, at alle de Kolleger, som kan give et Bidrag til at skaffe en Smule Lindring, ogsaa vil gøre det.

Agitationen i Julemaaneden.

December Maaned er for store Grupper af vort Fag i denne Maaned en saa anspændende Arbejdsmaaned, at det umuliggør Afholdelse af Møder.

Imidlertid er December Maaned ogsaa en Maaned, hvor manglende Overenskomster virker stærkest, fordi Medhjælperne i den Tid, hvor Kræfterne maa anspændes til Bristepunktet, mere end ellers føler Misforholdet mellem det, de skal yde, og det, de modtager i Løn.

Derfor bør December Maaned mere end nogen anden Maaned være den personlige Agitationsperiode.

Vi opfordrer derfor alle vore Medlemmer til at sørge for altid at have et Indmeldelseskort i Lommen. Det behøver nemlig ikke hverken at gøre Afbræk i Arbejdet eller paa anden Maade at gaa ud over Medhjælpernes Pligter, naar man stikker en uorganiseret Kollega et Kort og gør Vedkommende opmærksom paa, at nu er Tiden inde til at bringe Forholdet til Organisationen i Orden.

Vi ved, at der findes mange uorganiserede Kolleger, der netop i denne Maaned kun venter paa dette lille Puf, og vi kan forsikre vore Medlemmer om, at det Arbejde, der her gøres, uden Sammenligning vil være det bedst betalte Arbejde, som de udfører under Hensyn til, at den fortsatte Stigning i Medlemstallet uvægerlig betyder Stigning i Lønniveauet.

JULETRÆ ★ JULEBAL

SØNDAG DEN 5. JANUAR 1936 KL. 18,30

i Odd-Fellow Palæet, Bredgade 28.

(Indgangen aabnes Kl. 18.)

I Lighed med tidligere Aar afholder Afdelingen ogsaa i Aar sin store Julefest for Foreningens Medlemmer med Børn.

I Tilslutning til Juletræet afholdes

STORT JULEBAL TIL KL. 2.

Musikken udføres af et 15 Mands Orkester under Ledelse af *Herr Kapelmester Hjalmar Koefoed.*

Programmet er iøvrigt følgende:

Kl. 18,30	Indmarch af Børnene og derefter Dans om Juletræet. Børnene samles i den lille Festsal.
Kl. 19,30	serveres Chokolade med Boller og Kager for Børnene, derefter Uddeling af en Pose Juleknas.
Kl. 20—21,45	**I den store Festsal** arrangeres Lege og Dans for Børnene. Julenissen og Klovnerne Franto og Jeppe medvirker.
Kl. 20—24	**Julebal** for Børnene **i den lille Festsal.**
Kl. 22—2	**Julebal** for de voksne Deltagere **i den store Festsal.**

Billetprisen er Kr. 0,50 for Voksne og Kr. 0,75 for Børn (i Børnenes Billetpris er indbefattet Betaling for alt til Børnene). Arbejdsløse Medlemmer med Børn kan deltage gratis.

Baltegn à Kr. 1,00 for Voksne løses i Salen eller kan købes paa Afdelingens Kontor.

NB. For de Medlemmer, der kun ønsker at deltage i Juleballet (Kl. 22—2), gør vi opmærksom paa, at de kun behøver at købe Baltegn. Købte Baltegn giver Adgang til Odd-Fellowpalæet fra Kl. 21,45. Ønskes Adgang tidligere, maa Tilskuerbillet à Kr. 0,50 være købt i Forvejen paa Afdelingens Kontor.

Der sælges absolut ikke Billetter eller Baltegn ved Indgangen, og bestilte Billetter maa være afhentet senest Fredag den 3. Januar.

Festudvalget.

Adresse-Fortegnelse.

Dansk Handels- og Kontormedhjælperforbund.

Hovedkontoret: København V., Vestre Boulevard 43. Kontortid 9—5. Lørdag 9—2.

Telefoner: 143, 8143 og 12143. Telegram-Adr.: Medhjælperstand. Girokonto: 843.
Forretningsfører: Julius Hansen. Privat: Dr. Dagmars Allé 22, St., Valby. Telefon Valby 499.
Hovedkasserer: Aksel Olsson. Privat: Herlufholmsvej 23 B 1, Vanløse. Telefon Damsø 2251.
Sekretær: Harald Heie, Borrebyvej 58, Brønshøj. Telef. Bella 1201. Viggo Pedersen, Ejderstedgade 12 3, V. Telef. Vester 8303.
Henry Gran, Vibevej 24.
D. H. K. M. T.: Redaktør: Julius Hansen, København V., Vestre Boulevard 43. Telefoner: 143, 8143 og 12143.

Rejsesekretærer:

Jens Jensen, Boulevarden 11, Aalborg. Telef. 3375. Privat Telef. 5575.
Michael Nielsen, Amaliegade 14, Aarhus. Telef. 3866. Privat Telef. 4377.
Niels Jørgensen, Klingenberg 15, Odense, Telef. 2012, privat Telef. 5874.
Johs. Jensen, Snaregade 11, Randers. Telef. 2045.
Viggo Pedersen, Vestre Boulevard 43, Kbh. V. Tlf. 8143. Priv. Tlf. Vester 8303.

AABENRAA. Formand: Carl Chr. Lund, Tøndervej 77.
Kasserer: Knud Lauridsen, St. Pottergade 18 a.

AALBORG NØRRESUNDBY. Formand og Kasserer: Jens Jensen, Boulevarden 11, Telefon 3375. Kontortid: 11—13 og 17—18½.
Privat Bopæl: Peder Skramsgade 7. Telefon 5575.
Lørdag dog kun til Kl. 13.
Central: Formand: E. Bilde, Kærvang 11.
Kolonial: Formand: Chr. Jørgensen, Finlandsgade 1.
Kommunale Kontormedhjælpere: Formand: Harald Andersen, Prinsensgade 44. Telefon 1947.
Kontor: Formand: Th. Hansen, Svendsgade 17. Telef. 3336.
Manufaktur: Formand: Lauritz Mortensen, Boulevarden 11.
Ungdomsgruppen: Formand: Søren Johansen, Østre Allé 51.

AARHUS. Formand: Michael Nielsen, Amaliegade 14. Tlf. 3866.
Privat Bopæl: Mejlgade 72. Telefon 4377.
Kasserer: Søren Andersen, Amaliegade 14. Telef. 3866. Kontortid: 11-14 og 18-19. Lørdag 11-14. Priv. Telef. 7472. Girokonto 7625.
Central: Formand: Aage Morgenstjerne, Otto Rudsgade 34.
Isenkram: Formand: Pauli Lundberg, Iver Hvidtfeldtsgade 31 1.
Kolonial: Formand: Rudolf Jensen, Marstrandsgade 9 2.
Kommunale Kontormedhjælpere: Formand: Walther Petersen, Ivar Hvidtfeldtsgade 8 2.
Kontor: Formand: Anton Hansen, Torvenskjoldsgade 24. Tlf. 3592.
Manufaktur: Formand: Axel Christensen, H. C. Andersens-vej 65, Aabyhøj. Telefon 5874.
Ungdomsgruppen: Formand: Aage Morgenstjerne, Otto Rudsgade 34. Kontoraften: Torsdag Aften 19—20.

AARS-AALESTRUP. Formand: Kaj E. Lund, Jyllandsgade 12, Aars.
Kasserer: Jens Rask, Banken, Aars.
Tillidsm. for **Aalestrup:** Gudmund Aalbæk, »Jyden«, Aalestrup.

ASSENS. Formand: Ove Buhl, Kalkbrænderivej 8.
Kasserer: Sv. Sørensen, Østergade 34 1.

BOGENSE. Formand: Viggo Lauridsen, Æbeløgade.
Kasserer: Anna Rose, Sæbehuset.

BORNHOLM. Form.: O. H. Aagesen, Damgade 13. Tlf. 269. Rønne.
Kasserer: Carl Andersen, Svanekevej 36, Rønne, Girokonto 19673.
Kontortid for Formand og Kasserer: Onsdag 19—20.
Ungdomsgruppen: Formand: Kai Larsen, Haslevej 25, Rønne.

BRANDE. Formand: Olaf Poulsen, Vejlevej.
Kasserer: Riis Antonsen, Brande Mølle.

BRØNDERSLEV. Formand: Vilh. Andersen, Krogensgade 2.
Kasserer: Carl Bernt Larsen, Nørregade 24.

EBELTOFT. Formand: Sv. Aage Møller Balle, Brugsforeningen.
Kasserer: Agda Pedersen, Søndergade 6.

ESBJERG. Formand og Kasserer: Gustav Rathe, Torvegade 1.
Telefon 1120. Privat: Nørregade 104.
Ungdomsgruppen: Formand: P. Søgaard, Sjællandsgade 6.

FAABORG. Formand: I. F. Hildebrandt, Kildetoften 3.
Kasserer: Holger Jensen, Kalckovej 58.
Formanden og Kassereren tr. hver Onsdag 19—20 paa Form.s Bopæl.
Ungdomsgruppen: Formand: Carl O. Sørensen, Adr.: Johs. Hansen, Assensvej 1.

FAKSE—FAKSE LADEPLADS. Formand: Sigfred M. Christensen, Andelsbanken, Fakse. Giro 42616.
Kasserer: Erik Larsen, Torvegade, Fakse.

FREDERICIA. Formand: Poul Thoning, Jyllandsgade 57.
Træffes sikrest Kl. 13—14.
Kasserer: Søren Møller, Sjællandsgade 54. Telefon 345.
Kontor: Sjællandsgade 54. Telf. 345. Kontortid: Hverdage 12½—14 samt Tirsdag og Fredag 18—20.
Ungdomsgruppen: Formand: Erik Nielsen, Lollandsgade 1.

FREDERIKSHAVN. Formand: Chr. Bertelsen, Søndergade 118.
Kasserer: K. H. Jørgensen, Sæbyvej, Ø 2, pr. Frederikshavn.
Ungdomsgruppen: Formand: Svend Rasmussen, Læsøgade 11.

FREDERIKSSUND. Formand og Kasserer: K. Larsen, »Enghytten«, Marbækvej, Oppesundby Villaby. Tr. hver Dag fra 12¼ til 13¼ samt efter 17½. Lørdag dog undtagen. Udenbys boende Medlemmer bedes indbetale deres Kontingent pr. Giro Nr. 44624.

FREDERIKSVÆRK. Formand: Holger Larsen, Vinderød Skov pr. Frederiksværk.
Kasserer: Thorkild Pedersen, Hermansgade 10.

GRAASTEN. Formand: Hans J. Petersen, Købm. G. Schmidt.
Kasserer: Th. Pastva, Ahlefeldtsvej.

GRENAA. Formand: Frede Dahlin, Hornsleths Allé.
Kasserer: Peter Buhl, Storegade 36.

HADERSLEV. Formand: P. Olesen, Ved Postgaarden 1 b.
Kasserer: Max Jensen, Nyvej 18.
Kontor: Storegade 32 1, Kontortid: Mandag og Torsdag samt den 1ste i hver Maaned 18½—20. Form. og Kass. er til Stede alle tre Aftener.
Ungdomsgruppen: Formand: Jakob V. Pedersen, Naffet 44.

HADSUND. Formand: Jens Rasch, Nørregade 11.
Kasserer: Laura Larsen, Søndergade 1.

HAMMEL. Formand og Kasserer: Erik Heden, Kæmnerkontoret.

HASLEV. Formand: Jens P. Nielsen, Nordskov pr. Haslev.
Kasserer: Henning V. Petersen, Jernbanegade.

HELSINGE. Formand og Kasserer: Aksel Andersen, Købmand Vald. Pedersen.

HELSINGØR. Formand: Gunnar Lindstrøm, Brugsforeningen, Esromvej. Telefon 914. Træffes ikke Fredag og Lørdag.
Kasserer: Aage Larsen, Øresundsvej 3. tr. hv. Mandag 19½—20½.
Ungdomsgruppen: Formand: Aage Larsen, Øresundsvej 3.

HERNING. Formand og Kasserer: C. Damgaard, Fonnesbechgade 14. Giro 42232.

HILLERØD. Formand: E. Carlo Petersen, »Labore«, Lærkevej, Ullerød pr. Hillerød. Træffes Mandag Kl. 19—20.
Kasserer: Ove Pedersen, »Høiris«, Roskildevej, Tr. Tirsdag 19-20.

HJØRRING. Formand: H. Hein, Nørreallé 5.
Kasserer: Aage Bohn, Kæmnerkontoret.
Kassereren træffes Torsdag Aften 19—20.
Ungdomsgruppen: Formand: Aage Bohn, Kæmnerkontoret.

HOBRO. Formand: Henry R. Rosenkilde, Hostrupvej 59.
Kasserer: Emilie Hansen, Socialdemokraten.

HOLBÆK. Formand: Viggo Hougaard, Godthaabsvej 80. Tlf. 95.
Kasserer: Dan Larsen, Smedelundsgade 26.

HOLSTEBRO. Formand: Tage Hansen, Brugsforeningen, Østerg. 13.
Formanden tr. hos Kassereren hver Mandag Aften fra Kl. 19½—20½.
Kasserer: S. Winther, Kirkepladsen.
Ungdomsgruppen: Formand: Gustav Hansen, Struervej 33.

HOLSTED-BRØRUP. Formand: Carl Damkjær Schmidt, Brørup.
Kasserer: A. Bollinger, Østre Allé, Brørup.

HORSENS. Formand: Sv. Aage Christensen, Møllegade 26.
Telefon 1735. Træffes paa Kontoret Tirsdag og Torsdag Aften 18—19.
Kasserer: Hans Andresen, Østerg. 50 E. Tr. paa Kont. Torsd. 18-19.
Sekretær: K. Secher Marcussen, Strandgade 30 B. Tlf. 1697.
Kontor: Forsamlingsbygningen, Kildegade. Kontor 1. Telefon 1436.
Kontortid: 1—2, Tirsdag og Torsdag Aften 18—19. Telefon 1436.
Girokonto 9952.
Ungdomsgruppen: Form.: K. Secher Marcussen, Strandg. 30 B.

KALUNDBORG. Formand: Herluf Hinrichsen, Kystvejen 28.
Telefon 758.
Kasserer: Jens J. Nørgaard, Nygade 8.
Ungdomsgruppen: Formand: Børge Jørgensen, Rubjerg Allé.

KOLDING. Form. og Kass.: N. P. Andersen, Haderslevgade 2.
Kontortid fra Kl. 13—15 og 18—19. Telefon 842. Girokonto 6585.
Ungdomsgruppen: Formand: H. J. Jensen, Haderslevvej 6.

KORSØR. Formand: H. Christoffersen.
Kasserer: Kjærsgaard Nielsen.
Kontor: Algade 17, Kontortid 13—13½, Telef. 540, Giro 9923.
Ungdomsgruppen: Formand: Sv. Aa. Rasmussen, Mosevangen 19.

KØBENHAVN. Formand: Gustav Pedersen, Gl. Kongevej 1 E, Beletagen. Telefoner 12339 og 13336.
Privat: Haderslevgade 34 2 th. Telefon Vester 7495.
Tr. paa Kontoret: Tirsd., Onsd. og Fred. Aften 18—20. Girokonto 820.
Sekretær: Henry Blach, Gl. Kongevej 1 E, Beletagen.
Tlf. 12339 — 13336. Tr. paa Kont.: Mandag, Onsdag, Fredag Aft. 18—20.
Kasserer: Charles Poppe, Gl. Kongevej 1 E, Beletagen. Tlf. 12339 og 13336. Tr. paa Kontoret: Mandag og Torsdag Aften Kl. 18—20.
Afdelingens Kontortid: 11—15 og 18—20 (Lørdag lukkes Kl. 14).

Bog- og Papirmedhj.-Afd.: Formand: Henry Gran, Vibevej 24, Tr. paa Kontoret: Tirsdag 20—21.

Central-Afd.: Formand: Knud Høfft, Asmindergade 18 4, N. Telefon Taga 5969. — Træffes paa Kontoret: Torsdag 20—21.

Cigar- og Tobaksmedhj.-Afd.: Formand: C. G. Christoffersen, Basnæsvej 4, Brønshøj. Tr. paa Kont.: Mandag 20—21. Telef. Bella 1022.

Forsikringsmedhj.-Afd.: Form.: Henry Blach, Thingvalla Allé 122 S. Træffes paa Kontoret: Torsdag 20—21.

Isenkrammedhj.-Afd.: Formand: Carl Jensen, Milosvej 2, S. Tr. paa Kontoret: Mandag 20—21. Telefon Amager 6485.

Kolonialmedhj.-Afd.: Formand: Georg Baunsgaard, Helgesvej 27 2, F. Telef. Godth. 7711. Tr. paa Kontoret: Onsdag 20—21.

Komm. Kontormedhj.-Afd.: Formand: S. Bøje, Beatevej 32 2, Valby.

Kontormedhj.-Afd.: Formand: Gustav Pedersen, Gl. Kongevej 1E. Beletagen. Tlf. 12339 og 13336. Tr. paa Kontoret: Tirsdag 20—21.

Manufakturmedhj.-Afd.: Formand: H. H. Jacobsen, Kapelvej 52 3, tv., N. Telef. Nora 7914. Tr. paa Kontoret: Onsdag 20—21.

Sæbe- og Parfumemedhj.-Afd.: Formand: Fru Thyra Ravnbo, Dalgas Boulevard 118. Telef. Gothaab 3393 u. »Økonomien«, Dalgas Boulevard 59, F. Tr. paa Kontoret Fredag 20—21.

Vejer-, Afskriver-, Told- og Speditionsmedhjælper-Afd.: Formand: H. B. Jansen, Sct. Jacobsgade 11 1, Telefon Øbro 6315.
Tr. paa Kontoret: Tirsdag 20—21.
Ungdomsgruppen: Formand: Vald. Haahr, Sønderjyllands Allé 92, F. Telef. Damsø 2877.

KOGE. Formand og Kasserer: Helmuth Jørgensen, Kommunekontoret.

LANGELAND. Formand og Kasserer: Carlo Mejlsgaard, Grønnegade 11, Rudkøbing. Telef. 364. Træffes daglig 13—14. Mandag og Onsdag Aften 18—20.
Ungdomsgruppen: Form.: Sv. Petersen, Nørrebro 105, Rudkøbing.

LEMVIG. Formand: Vagner Nielsen, Søvejen 3. Telef. 235.
Kasserer: Carl Nicolaysen, Østerbrogade.

LØGSTØR. Formand: Erik Poulsen, Jernbanegade.
Kassерer: P. Jensen, Bakken.

MARIAGER. Formand og Kasserer: Harry Schultz, Havnevej.

MARIBO. Formand og Kasserer: Oscar Johansson, Nørresøgade 15. Træffes 12—13 og efter Kl. 18½. Telefon 247 x.

MIDDELFART. Formand og Kasserer: Th. Nielsen, Algade 61.

NAKSKOV. Formand: Robert Larsen, Socialdemokraten. Giro: 45272.
Kasserer: Jenry Pedersen, Storemarks Allé 5.
Ungdomsgruppen: Form.: Knud Helge Lund, Midlerkampsvej 17.

NIBE. Formand: Otto Ravnholt Pedersen, Grønnegade 2.
Kasserer: Niels P. Nøhr Hansen, Mellemgade 23.

NYBORG. Formand: Axel E. Jensen, »Oxalis«, Pilevej.
Træffes Mandag og Torsdag Kl. 19—20.
Kasserer: L. Jelsing, »Lillebo«, Fjordvej.
Ungdomsgruppen: Formand: Ingvard Larsen, Villa »Bo«, Knudshovedvej.

NYKØBING F. Formand: Carl Schüssler, Nygade 1 B. Telef. 682.
Kasserer: Johs. Christiansen, Stubbekøbingvej 10. Tlf. 538 y.
Ungdomsgruppen: Formand: Henry Bjørkmann, Grønnegade 1.

NYKØBING M.: Formand: B. O. Lauridsen, Brugsforeningen.
Kasserer: Marius Sørensen, Havnen.
Kassereren træffes Tirsdag og Torsdag Kl. 19—20.

NYKØBING S. Formand og Kasserer: Alex Mørch, Grundtvigsvej 16.

NÆSTVED. Formand og Kasserer: R. Calum, Hvedevænget 22 1.
Tlf. 998 (sikrest inden Kl. 9). Kontor: Kindhestegade 5. Telefon 1289.
Giro 35527. Kontortid: Tirsdag, Torsdag, Lørdag 9—11, Tirsdag 19½—21.
Ungdomsgruppen: Formand: R. Calum, Hvedevænget 22 1.

ODDER. Formand: Johs. Laursen, Rosensgade 64.
Kasserer: Aage Jensen, Skolegade 34.

ODENSE. Formand og Kasserer: Niels Jørgensen, Klingenberg 15.
Priv. Adresse: Tesdorpfsvej 22. Telef. 5874. Tlf. 2012.
Kontortid: 12—13 og 17—19. Lørdag dog kun fra 12—13.
» Central- og Kolonial-Afd.: Tirsdag 19—20.
» Kontor- og Manufaktur-Afd.: Torsdag 19—20.
Central-Afd.: Formand: Joh. F. Knudsen, Rødegaardsvej 41 1.
Kolonial-Afd.: Formand: Aage Eriksen, Ahlmannsvej 16.
Komm. Kontorm.-Afd.: Formand: P. H. Andersen, Kochsgade 15.
Kontor-Afd.: Formand: Svend Jensen, Ruggaardsvej 65.
Manufaktur-Afd.: Formand: C. V. Steengaard, Reventlowsv. 39 1.
Ungdomsgruppen: Formand: Knud Damgaard, Klingenberg 15.

PADBORG. Formand: Falle Terp, Nørregade.
Kasserer: Bernhard Knoll, Nørregade 1.

PRÆSTØ. Formand og Kasserer: Erland Stoltze, Skibbinge pr. Præstø.

RANDERS. Formand og Kasserer: Johs. Jensen, Snaregade 1 1.
Tlf. 2045. Giro 6989. Kontortid: 11—13½ og 17—18½, Lørdag 11—13½.
Ungdomsgruppen: Formand: Jørgen Anker Andersen, Rejersensvej 2.

RIBE. Formand og Kasserer: Chr. Olesen, Saltgade 498.

RINGKØBING. Formand: Poul Schou Jensen, Villa »Iris«, Rindom vestre Villaby.
Kasserer: Erik Ludvigsen, Nygade 13.
Formand og Kasserer træffes hver Onsdag 19½—21.

RINGSTED. Formand og Kasserer: Henry Larsen, Hækkerupsvej 10.
Girokonto 16298. Telefon 568. Træffes bedst fra 13—14 og 18—19.
Ungdomsgruppen: Formand: Georg Nielsen, Dr. Bøllingsvej 49.

ROSKILDE. Formand og Kasserer: C. Blomgaard Andersen, Gormsvej 9. Girokonto 12044. Telef. 617. Kontor: Algade 17. Telef. 613.
Kontortid: Mandag, Onsdag og Fredag 11-13 samt Mandag og Fredag 19½—20½.
Ungdomsgruppen: Formand: Erling Dinesen, Sct. Hansgade 28.

RØDBY. Formand: Andreas M. Schou, Sæddingevej.
Kasserer: J. Robert Willumsen, Solvej.
Ungdomsgruppen: Formand: Carl Jensen, Jespersen, Engvej.

SAKSKØBING. Formand og Kasserer: V. Rasmussen, Orebyvej.

SAMSØ. Formand: Aug. Nielsen, Politikontoret.
Kasserer: Charles Børglum, Tranebjerg.

SILKEBORG. Formand: Vilh. Hertz, Lyngsøvej 3.
Kasserer: Martin Lund, Aagade 9.
Ungdomsgruppen: Formand: Vagn Christiansen, Richtersvej 23.

SKAGEN. Formand og Kasserer: Chr. M. Petersen, »Ankerhus«.

SKANDERBORG. Formand: K. E. Pind, »Sølyst«.
Kass.: Sigurd Petersen, Villavej 19. Kontortid hv. Dag 19-19½.
Ungdomsgruppen: Formand: P. T. Hansen, Stilling Skole, Stilling.

SKELSKØR. Formand og Kasserer: Hartvig M. Hansen, Maglebyvej.

SKERN-TARM. Formand og Kasserer: Poul Mikkelsen, Vestergade 22, Skern. Giro 12944.

SKIVE. Formand: Joh. Budtz, Thinggade 18.
Kasserer: Verner Hansen, Gammelgaards Mølle.
Girokonto 11493.
Kontor: Karolinegade 15. Kontortid: Tirsdag og Torsdag 19—20, Lørdag 17—18. Formanden og Kassereren træffes Tirsdag og Torsdag. Kassereren Lørdag Eftermiddag.
Ungdomsgruppen: Formand: Holger Bitsch, Købm. P. Dige.

SLAGELSE. Formand: Rich. Jensen, Absalonsgade 26.
Kasserer: J. P. Hansen, Holbergsgade 36.
Ungdomsgruppen: Formand: Jørgen Rosenmeyer, Mariendals Allé 10. Telefon 719.

SORØ. Form. og Kass.: E. M. Nielsen, Radiomagasinet, Storegade.

STEGE. Formand: Sv. Jensen, Sygekassen.
Kasserer: Aage Frandsen, c/o Købmand Kanstrup.

STOREHEDINGE. Formand: H. C. Jensen, Elisabethsvej.
Kasserer: Chr. Stougaard, Chr. Richtersvej 6.

STRUER. Formand: Johs. Pedersen, Enggade 5.
Kasserer: Harry Nissen, Holstebrovej 36.
Træffes paa Kontoret Mandag, Tirsdag, Onsdag og Torsdag 18½—19.
Ungdomsgruppen: Formand: Johs. Pedersen, Enggade 5.

STUBBEKØBING. Formand og Kasserer: C. A. Nielsen, Autoforhandler Bernhard Petersen, Torvet.

SVENDBORG. Formand: Otto Falkø, Korsgade 15. Telefon 1702.
Træffes bedst fra 17—19.
Kasserer: Erik Christensen, Klostervænget 4. Girokonto 43851.
Ungdomsgruppen: Formand: Harald Madsen, Lundevej 21.

SØNDERBORG. Formand og Kasserer: Andr. Jensen, Sdr. Landevej 27. Girokonto 41882.
Kontoraften første og sidste Tirsdag i hver Maaned fra Kl. 20—20½ i Fagforeningshuset, Værelse 7.
Ungdomsgruppen: Formand: Hans Chr. Eifert, Lyshøj 4 B.

THISTED. Form.: Chr. Pedersen, Fællesbageriet, Nygade. Tlf. 190.
Kasserer: A. Frostholm, Kongensgade 3 2. Træffes fra Kl. 18—19.

TØNDER. Formand: Karl Jensen, Allégade 16.
Kasserer: Math. Vetter, Allégade 14.

VARDE. Formand: Gustav Larsen, Storegade 2.
Kasserer: L. P. Kragelund, Ortenvej 9.
Ungdomsgruppen: Formand: Thorleif Ankersen, Nygade 7.

VEJEN. Formand: N. R. Jeppesen, Rosengade 11 1.
Kasserer: Johan P. Waldeier, Søndergade 48.

VEJLE. Formand: Alfred Jensen, Vedelsgade 107. Telefon 2282.
Kasserer: Hans Petersen, St. Bjergegade 6.
Kontor: Andelsbankens Ejendom (Indgang fra Borgvold). Telefon 1822.
Aabent 12½—14 og 16—18½.
Form. tr. Mandag og Torsdag 17—18½. — Kass. tr. Mandag 18—18½.
Ungdomsgruppen: Formand: Johannes Hofmann, Aagade 46.

VIBORG. Formand og Kasserer: Einar Hansen, St. Sct. Hansgade 5 1. Telefon 613.
Kontortid: Tirsdag og Fredag 13—14 samt Tirsdag Aften 20—21.
Ungdomsgruppen: Formand: Einar Hollmann, Dumpen 3.

VORDINGBORG. Formand: Holger Rove, Kirkestræde 5 2.
Kasserer: Hugo Hansen, Nørregade 33.
Ungdomsgruppen: Formand: Børge J. Orholt, »Rosenly«, Orevej 6. Masnedsund.

HOVEDBESTYRELSEN.

Forretningsfører **Julius Hansen**, Vestre Boulevard 43, V.
Hovedkasserer **Aksel Olsson**, Vestre Boulevard 43, V.
Bankassistent **Gustav Pedersen** (Viceforretningsfører), Gl. Kongev. 1 E. V.
Forsikringsass. **Henry Blach**, Thingvalla Allé 12 2, S.
Bogholder **Valdemar Petersen**, Syrénstien 10, F. Telef. Goth. 4535.
Sekretær **Viggo Pedersen**, Vestre Boulevard 43, V.
Isenkrammedhj. **Chr. Skjolding**, Sdr. Boulevard 122, V. Telef. V. 9416 v.
Kommunebogholder **P. Mikkelsen**, Kommunekontoret, Rønne. Telefon 25.
Kontormedhjælper **Carl Foverskov**, Skibhusvej 34 1, Odense.
Kontorassistent **S. Chr. Sørensen**, Villavej 1 b, Horsens. Telefon 2227.
Kontormedhjælper **Anton Hansen**, Tordenskjoldsgade 24, Aarhus. Tlf. 3592.
Kolonialmedhj. **Georg Baunsgaard**, Helgesvej 27 2, F. Telef. Gothaab 7711.
Lagerekspedient **Chr. Jørgensen**, Finlandsgade 1 2, Aalborg. Telef. 4896.
Forretningsfører **Robert Larsen**, »Socialdemokraten«, Nakskov.
Bogholder **Vilh. Jacobsen**, Dr. Margrethesvej 27 1, Aarhus. Telef. 5893.
Bogholder **Harald Pedersen**, Stengade 11, Helsingør.
Kontormedhjælper **P. Olesen**, Ved Postgaarden 1 b, Haderslev.

De 5 førstnævnte udgør Forretningsudvalget.

REPRÆSENTANTSKABET.

KØBENHAVN.

Niels Nielsen, Emdrupvej 8, Ø.
Vald. Haahr, Sønderjyllands Allé 9 2, F. Telef. Damsø 2877.
H. H. Jacobsen, Kapelvej 52 3, N. Telefon Nora 7914.
C. G. Christoffersen, Basnæsvej 4, Brønshøj. Telefon Bella 1022.
Ingeborg Bresemann, Langesund 1 1, Ø.
Jens Nielsen, Arbejdernes Livsforsikringsselskab, Rosenørns Allé 12, V.

SJÆLLAND, LOLLAND-FALSTER, BORNHOLM.

Johs. Christiansen, Stubbekøbingvej 10, Nykøbing F. Telefon 538 y.
Viggo Hougaard, Godthaabsvej 80, Holbæk. Telefon 95.
Chr. Stougaard, Chr. Richtersvej 6, Storehedinge.
E. Carlo Petersen, »Labore«, Lærkevej, Ullerød pr. Hillerød.

FYN OG LANGELAND.

Chr. Nielsen, Allégade 33 2, Odense.
Carlo Mejlsgaard, Grønnegade 11, Rudkøbing.

JYLLAND OG SAMSØ.

Gustav Rathe, Nørregade 104, Esbjerg.
Th. Hansen, Svendsgade 17, Aalborg.
N. C. Nielsen, Seestgade 56, Kolding.
Chr. Bertelsen, Søndergade 118, Frederikshavn.
Axel Christensen, Karolinegade 15, Skive. Telefon 460.
Søren Andersen, Tordenskjoldsgade 30, Aarhus. Telefon 3866.
Hans Petersen, Socialdemokraten, Holstebro.
O. G. Jensen, Erlevvej 28, Haderslev.

REVISORER.

Georg Nielsen, Godthaabsvej 264, F. Telefon Goth. 7926.
Carl Jensen, Milosvej 2, S. Telefon Amager 6485.

LANDSKLUBBER.

Fællesforeningen for Danmarks Brugsforeningers Personales Fællesklub.
Formand: Anton Hansen, Tordenskjoldsg. 24, Aarhus. Telef. 3592.
Kasserer: H. Chr. Hedegaard, Teglværksgade 22 3, Aarhus.

Kommunale Kontorfunktionærers Fællesklub.
Formand: Vilh. Jacobsen, Dr. Margrethesv. 27, Aarhus. Tlf. 5893.

Slagteriernes Personales Fællesklub.
Form.: Ax. Ivan Pedersen, Refshammersv. 6, Nykøb. M. Tlf. 516.
Kasserer: O. Rosendahl Pedersen, Kong Georgsvej 13.

Klubben af Kontorfunktionærer ved Den soc. Presses Administration.
Formand: Els. Nielsen, Soc. Dem., Randers.

Udgivet af Forbundet. — Ansvarsh. Red. **Julius Hansen**, Vestre Boulevard 43, Kbhvn. V. — Trykt hos **Anton M. Jensen**, Admiralgade 24, Kbhvn. K.

DANSK HANDELS- OG KONTORMEDHJÆLPER TIDENDE

ORGAN FOR DANSK HANDELS-OG KONTORMEDHJÆLPERFORBUND

Nr. 1. 1. Januar 1936. 36te Aargang.

Nytaar 1935-36

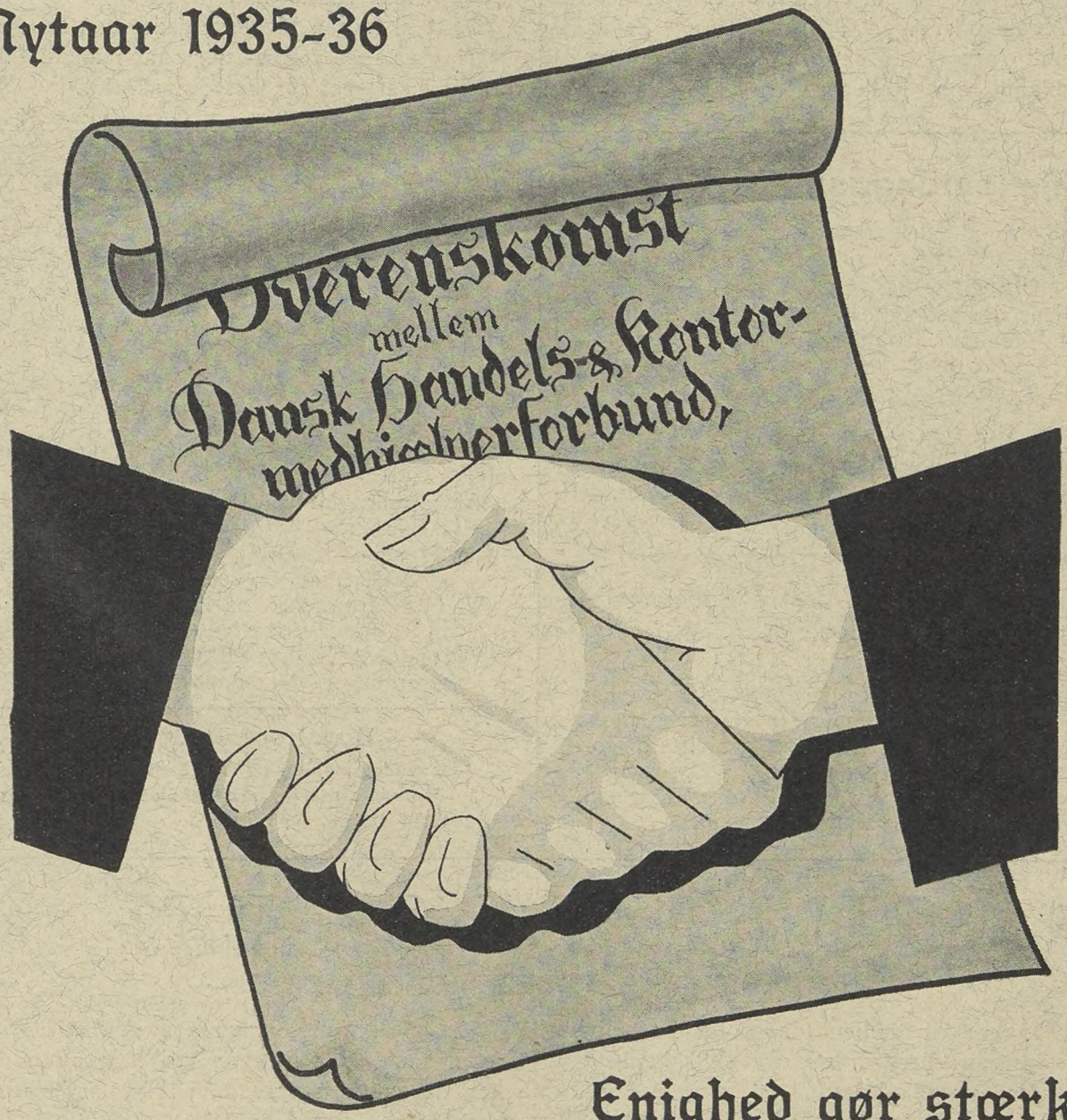

Enighed gør stærk!

MEDDELELSER

fra

HANDELS- OG KONTORMEDHJÆLPERFORENINGEN I KØBENHAVN

MEDLEMSMØDE

Torsdag den 23. Januar 1936 Kl. 20 i Studenterforeningens Festsal.

Forretningsfører JULIUS HANSEN taler om

Hovedoverenskomsten med Dansk Arbejdsgiverforening.

Gennem de mange Maaneder, vi efter-Dommen af 3. April ventede paa Resultatet af »Vølund«-Sagen, der efterhaanden var blevet Fællesbetegnelse for en Række Lønsager, der ventede paa Hovedspørgsmaalets Løsning, fik vi gennem et Utal af Henvendelser fra vore Medlemmer med Spørgsmaal om Sagens Gang et godt Indtryk af den Interesse, Problemet har vakt blandt vore Kolleger.

Derfor har vi ment det rigtigst ikke at afvente de ordinære Generalforsamlinger, men allerede i Januar at give vore Medlemmer alle de Oplysninger, der kan gives om vor Organisations Stilling efter Hovedoverenskomstens Afslutning.

Dette sker paa Medlemsmødet den 23. Januar, og vi frygter ikke for, at der skal mangle Tilslutning. Dertil er Emnet for betydningsfuldt.

Medhjælperungdommens Dag.

Som tidligere meddelt maatte vi paa Grund af Folketingsvalget udsætte den i Oktober Maaned planlagte Medhjælperungdommens Dag.

Tanken har dermed ikke været skrinlagt, men er — efter at Julemaanedens Travlhed er overstaaet — fastsat til

Fredag den 14. Februar.

Denne Dag, der skal give Udtryk for Medhjælperungdommens Evner og Vilje til at tage de Opgaver op, som den stilles overfor i organisatorisk Henseende, tilrettelægges i København med

ET STORT OFFENTLIGT MØDE

i »Studenterforeningen«, Vestre Boulevard 6, Festsalen.

Mødet skal være Midtpunktet for den kommende Tids Agitation blandt vore unge Kolleger, og vi henstiller til alle vore Medlemmer, at de viser denne Gren af Agitationen deres Interesse, saaledes at vore unge, uorganiserede Kolleger slutter op i vore Rækker — *Kolleger! Medhjælperungdommens Dag* skal slaas fast i enhver Kollegas Bevidsthed.

Offentligt Møde

i Forsamlingsbygningen »SIESTA«, Glostrup, Tirsdag den 14. Januar Kl. 20,15.

For Medhjælpere og Lærlinge boende i Glostrup og Omegn arrangeres ovennævnte Aften offentligt Møde, hvor Spørgsmaalet:

Handels- og Kontormedhjælpernes sociale og økonomiske Stilling

bliver behandlet. Efter Indledningen forevises Filmen »Tidens Krav«.

Agitationen for vort Forbund skal ikke alene føres i selve Byen, men ogsaa udenfor Byens Grænser, saaledes at hele vor Afdelings Omraade bliver bearbejdet, og dette Møde er derfor et Led heri.

Vi opfordrer samtlige i Glostrup boende Medlemmer til at komme til Stede og samtidig sørge for, at uorganiserede Kolleger ogsaa møder, ligesom andre interesserede er velkomne.

„Borshøjgaards Venner".

Aftenunderholdning og Bal Søndag den 1. Marts 1936 i »Studenterforeningen«s Lokaler Vestre Boulevard 6.

Program følger! Bestyrelsen.

★ JULE-FESTEN ★

I ODD-FELLOW PALÆET, BREDGADE 28.

Idet vi henviser til Medlemsbladet for December Maaned vedrørende Programmet for de københavnske Afdelingers store Julefest

Søndag den 5. Januar 1936 Kl. 18,30

anmoder vi Medlemmer, der ønsker at deltage, om at købe Billet i god Tid.

Vi gør samtidig opmærksom paa, at det er absolut umuligt at sælge Billetter ved Indgangen, da vi ikke kan disponere, saafremt vi ikke paa Forhaand véd, hvor mange der deltager.

Bestilte Billetter maa være afhentet senest Fredag den 3. Januar. *Festudvalget.*

Adresse-Fortegnelse.

Dansk Handels- og Kontormedhjælperforbund.

Hovedkontoret: København V., Vestre Boulevard 43. Kontortid 9—17. Lørdag 9—14.

Telefoner: 143, 8143 og 12143. Telegram-Adr.: Medhjælperstand. Girokonto: 843.
Forretningsfører: Julius Hansen. Privat: Dr. Dagmars Allé 22, St., Valby. Telefon Valby 499.
Hovedkasserer: Aksel Olsson. Privat: Herlufholmsvej 23 B 1, Vanløse. Telefon Damsø 2251.
Sekretær: Harald Heie, Borrebyvej 58, Brønshøj. Telef. Bella 1201. Viggo Pedersen, Ejderstedgade 12 3, V. Telef. Vester 8303.
Henry Gran, Vibevej 2 4.
D. H. K. M. T.: Redaktør: Julius Hansen, København V., Vestre Boulevard 43. Telefoner: 143, 8143 og 12143.

Rejsesekretærer:

Jens Jensen, Boulevarden 11, Aalborg. Telef. 3375. Privat Telef. 5575.
Michael Nielsen, Amaliegade 14, Aarhus. Telef. 3866. Privat Telef. 4377.
Niels Jørgensen, Klingenberg 15, Odense, Telef. 2012, privat Telef. 5874.
Johs. Jensen, Snaregade 1 1, Randers. Telef. 2045.
Viggo Pedersen, Vestre Boulevard 43, Kbh. V. Tlf. 8143. Priv. Tlf. Vester 8303.

AABENRAA. Formand: Carl Chr. Lund, Tøndervej 77.
Kasserer: Knud Lauridsen, St. Pottergade 18 a.

AALBORG NØRRESUNDBY. Formand og Kasserer: Jens Jensen, Boulevarden 11, Telefon 3375. Kontortid: 11—13 og 17—18½.
Privat Bopæl: Peder Skramsgade 7, Telefon 5575.
Lørdag dog kun til Kl. 13.
Central: Formand: E. Bilde, Kærvang 11.
Kolonial: Formand: Chr. Jørgensen, Finlandsgade 1.
Kommunale Kontormedhjælpere: Formand: Harald Andersen, Prinsensgade 44. Telefon 1947.
Kontor: Formand: Th. Hansen, Svendsgade 17. Telef. 3336.
Manufaktur: Form.: Johs. V. Petersen, Kong Christians Allé 15.
Ungdomsgruppen: Formand: Søren Johansen, Østre Allé 51.

AARHUS. Formand: Michael Nielsen, Amaliegade 14. Tlf. 3866.
Privat Bopæl: Mejlgade 72. Telefon 4377.
Kasserer: Søren Andersen, Amaliegade 14. Telef. 3866. Kontortid: 11-14 og 18-19. Lørdag 11-14. Priv. Telef. 7472. Girokonto 7625.
Central: Formand: Aage Morgenstjerne, Otto Rudsgade 34.
Isenkram: Formand: Pauli Lundberg, Iver Hvidtfeldtsgade 31 1.
Kolonial: Formand: Rudolf Jensen, Marstrandsgade 9 2.
Kommunale Kontormedhjælpere: Formand: Walther Petersen, Ivar Hvidtfeldtsgade 8 2.
Kontor: Formand: Anton Hansen, Toroenskjoldsgade 24. Tlf. 3592.
Manufaktur: Formand: Axel Christensen, H. C. Andersens-vej 65, Aabyhøj. Telefon 5874.
Ungdomsgruppen: Formand: Aage Morgenstjerne, Otto Rudsgade 34. Kontoraften: Torsdag Aften 19—20.

AARS-AALESTRUP. Formand: Kaj E. Lund, Jyllandsgade 12, Aars.
Kasserer: Jens Rask, Banken, Aars.
Tillidsm. for **Aalestrup:** Gudmund Aalbæk, »Jyden«, Aalestrup.

ASSENS. Formand: Ove Buhl, Kalkbrænderivej 8.
Kasserer: Sv. Sørensen, Østergade 34 1.

BOGENSE. Formand: Viggo Lauridsen, Æbeløgade.
Kasserer: Anna Rose, Sæbehuset.

BORNHOLM. Form.: O. H. Aagesen, Damgade 13. Tlf. 269. Rønne.
Kasserer: Carl Andersen, Svanekeyej 36, Rønne, Girokonto 19673.
Kontortid for Formand og Kasserer: Onsdag 19—20.
Ungdomsgruppen: Formand: Kai Larsen, Haslevej 25, Rønne.

BRANDE. Formand: Olaf Poulsen, Vejlevej.
Kasserer: Riis Antonsen, Brande Mølle.

BRØNDERSLEV. Formand: Vilh. Andersen, Krogensgade 2.
Kasserer: Carl Bernt Larsen, Nørregade 24.

EBELTOFT. Formand: Sv. Aage Møller Balle, Brugsforeningen.
Kasserer: Agda Pedersen, Søndergade 6.

ESBJERG. Formand og Kasserer: Gustav Rathe, Torvegade 1.
Telefon 1120. Privat: Nørregade 104.
Ungdomsgruppen: Formand: P. Søgaard, Sjællandsgade 6.

FAABORG. Formand: I. F. Hildebrandt, Kildetoften 3.
Kasserer: Holger Jensen, Kalckovej 58.
Formanden og Kassereren tr. hver Onsdag 19—20 paa Form.s Bopæl.
Ungdomsgruppen: Formand: Carl O. Sørensen, Adr.: Johs. Hansen, Assensvej 1.

FAKSE—FAKSE LADEPLADS. Formand: Sigfred M. Christensen, Andelsbanken, Fakse. Giro 42616.
Kasserer: Erik Larsen, Torvegade, Fakse.

FREDERICIA. Formand: Poul Thoning, Jyllandsgade 57.
Træffes sikrest Kl. 13—14.
Kasserer: Søren Møller, Sjællandsgade 54. Telefon 345.
Kontor: Sjællandsgade 54. Telf. 345. Kontortid: Hverdage 12½—14 samt Tirsdag og Fredag 18—20.
Ungdomsgruppen: Formand: Erik Nielsen, Lollandsgade 1.

FREDERIKSHAVN. Formand: Chr. Bertelsen, Søndergade 118.
Kasserer: K. H. Jørgensen, Sæbyvej, Ø 2, pr. Frederikshavn.
Ungdomsgruppen: Formand: Svend Rasmussen, Læsøgade 11.

FREDERIKSSUND. Formand og Kasserer: K. Larsen, »Enghytten«, Marbækvej, Oppesundby Villaby. Tr. hver Dag fra 12¼ til 13¼ samt efter 17½. Lørdag dog undtagen. Udenbys boende Medlemmer bedes indbetale deres Kontingent pr. Giro Nr. 44624.

FREDERIKSVÆRK: Formand og Kasserer: Holger Larsen, Vinderød Skov pr. Frederiksværk.

GRAASTEN. Formand: Hans J. Petersen, Købm. G. Schmidt.
Kasserer: Th. Pastva, Ahlefeldtsvej.

GRENAA. Formand: Frede Dahlin, Hornsleths Allé.
Kasserer: Peter Buhl, Storegade 36.

HADERSLEV. Formand: P. Olesen, Ved Postgaarden 1 b.
Kasserer: Max Jensen, Nyvej 18.
Kontor: Storegade 32 1, Kontortid: Mandag og Torsdag samt den 1ste i hver Maaned 18½—20. Form. og Kass. er til Stede alle tre Aftener.
Ungdomsgruppen: Formand: Jakob V. Pedersen, Naffet 44.

HADSUND. Formand: Jens Rasch, Nørregade 11.
Kasserer: Laura Larsen, Søndergade 1.

HAMMEL. Formand: H. Schmidt Hansen, c/o C. P. Christensen.
Kasserer: Erik Heden, Kæmnerkontoret.

HASLEV. Formand: Jens P. Nielsen, Nordskov pr. Haslev.
Kasserer: Henning V. Petersen, Jernbanegade.

HELSINGE. Formand og Kasserer: Aksel Andersen, Købmand Vald. Pedersen.

HELSINGØR. Formand: Gunnar Lindstrøm, Brugsforeningen, Esromvej. Telefon 914. Træffes ikke Fredag og Lørdag.
Kasserer: Aage Larsen, Øresundsvej 3, tr. hv. Mandag 19½—20½.
Ungdomsgruppen: Formand: Aage Larsen, Øresundsvej 3.

HERNING. Formand og Kasserer: C. Damgaard, Fonnesbechgade 14.
Giro 42232.

HILLERØD. Formand: E. Carlo Petersen, »Labore«, Lærkevej, Ullerød pr. Hillerød. Træffes Mandag Kl. 19—20.
Kasserer: Ove Pedersen, »Høiris«, Roskildevej. Tr. Tirsdag 19-20.

HJØRRING. Formand: H. Hein, Nørreallé 5.
Kasserer: Aage Bohn, Kæmnerkontoret.
Formanden og Kassereren træffes paa »du Nord« hv. Fredag fra 19-20.
Ungdomsgruppen: Formand: Aage Bohn, Kæmnerkontoret.

HOBRO. Formand: Henry R. Rosenkilde, Hostrupvej 59.
Kasserer: Emilie Hansen, Socialdemokraten.

HOLBÆK. Formand: Viggo Hougaard, Godthaabsvej 80. Tlf. 95.
Kasserer: Dan Larsen, Smedelundsgade 26.

HOLSTEBRO. Formand: Tage Hansen, Brugsforeningen, Østerg. 13.
Formanden tr. hos Kassereren hver Mandag Aften fra Kl. 19½—20½.
Kasserer: S. Winther, Kirkepladsen.
Ungdomsgruppen: Formand: Gustav Hansen, Struervej 33.

HOLSTED-BRØRUP. Formand: V. E. Gadeberg, Brørup.
Kasserer: A. Bollinger, Østre Allé, Brørup.

HORSENS. Formand: Sv. Aage Christensen, Møllegade 26.
Telefon 1735. Træffes paa Kontoret Tirsdag og Torsdag Aften 18—19.
Kasserer: Hans Andresen, Østerg. 50 E. Tr. paa Kont. Torsd. 18-19.
Sekretær: K. Secher Marcussen, Strandgade 30 B. Tlf. 1697.
Kontor: Forsamlingsbygningen, Kildegade, Kontor 1. Telefon 1436.
Kontortid: 1—2, Tirsdag og Torsdag Aften 18—19. Telefon 1436.
Girokonto 9952.
Ungdomsgruppen: Form.: K. Secher Marcussen, Strandg. 30 B.

KALUNDBORG. Formand: Herluf Hinrichsen, Kystvejen 28.
Telefon 758.
Kasserer: Jens J. Nørgaard, Nygade 8.
Ungdomsgruppen: Formand: Børge Jørgensen, Rubjerg Allé.

KOLDING. Form. og Kass.: N. P. Andersen, Haderslevgade 2.
Kontortid fra Kl. 13—15 og 18—19. Telefon 842. Girokonto 6585.
Ungdomsgruppen: Formand: H. J. Jensen, Haderslevvej 6.

KORSØR. Formand: H. Christoffersen.
Kasserer: Kjærsgaard Nielsen.
Kontor: Algade 17, Kontortid 13—13½, Telef. 540, Giro 9923.
Ungdomsgruppen: Formand: Sv. Aa. Rasmussen, Mosevangen 19.

KØBENHAVN. Formand: Gustav Pedersen, Gl. Kongevej 1 E, Beletagen. Telefoner 12339 og 13336.
Privat: Haderslevgade 34 2 th. Telefon Vester 7495.
Tr. paa Kontoret: Tirsd., Onsd. og Fred. Aften 18—20. Girokonto 820.
Sekretær: Henry Blach, Gl. Kongevej 1 E, Beletagen.
Tlf. 12339—13336. Tr. paa Kont.: Mandag, Torsdag, Fredag Aft. 18—20.
Kasserer: Charles Poppe, Gl. Kongevej 1 E, Beletagen. Tlf. 12339 og 13336. Tr. paa Kontoret: Mandag og Torsdag Aften Kl. 18—20.
Afdelingens Kontortid: 11—15 og 18—20 (Lørdag lukkes Kl. 14).

Bog- og Papirmedhj.-Afd.: Formand: Henry Gran, Vibevej 2 4.
Tr. paa Kontoret: Tirsdag 20—21.

Central-Afd.: Formand: Knud Høfft, Asminderødgade 18 4, N.
Telefon Taga 5969. — Træffes paa Kontoret: Torsdag 20—21.

Cigar- og Tobaksmedhj.-Afd.: Formand: C. G. Christoffersen, Basnæsvej 4, Brønshøj. Tr. paa Kont.: Mandag 20—21. Telef. Bella 1022.

Forsikringsmedhj.-Afd.: Form.: Henry Blach, Thingvalla Allé 122 S.
Træffes paa Kontoret: Torsdag 20—21.

Isenkrammedhj.-Afd.: Formand: Carl Jensen, Milosvej 2, S.
Tr. paa Kontoret: Mandag 20—21. Telefon Amager 6485.

Kolonialmedhj.-Afd.: Formand: Georg Baunsgaard, Helgesvej 27 2, F. Telef. Godth. 7711. Tr. paa Kontoret: Onsdag 20—21.

Komm. Kontormedhj.-Afd.: Formand: S. Bøje, Beatevej 32 2, Valby.

Kontormedhj.-Afd.: Formand: Gustav Pedersen, Gl. Kongevej 1E. Beletagen. Tlf. 12339 og 13336. Tr. paa Kontoret: Tirsdag 20—21.

Manufakturmedhj.-Afd.: Formand: H. H. Jacobsen, Kapelvej 52 3, tv., N. Telef. Nora 7914. Tr. paa Kontoret: Onsdag 20—21.

Sæbe- og Parfumemedhj.-Afd.: Formand: Fru Thyra Ravnbo, Dalgas Boulevard 118. Telef. Gothaab 3393 u.
»Økonomien«, Dalgas Boulevard 59, F. Tr. paa Kontoret Fredag 20—21.

Vejer-, Afskriver-, Told- og Speditionsmedhjælper-Afd.: Formand: H. B. Jansen, Sct. Jacobsgade 11 1. Telefon Øbro 6315.
Tr. paa Kontoret: Tirsdag 20—21.
Ungdomsgruppen: Formand: Vald. Haahr, Sønderjyllands Allé 92, F. Telef. Damsø 2877.

KOGE. Formand og Kasserer: Helmuth Jørgensen, Kommunekontoret.

LANGELAND. Formand og Kasserer: Carlo Mejlsgaard, Grønnegade 11, Rudkøbing. Telef. 364. Træffes daglig 13—14, Mandag og Onsdag Aften 18—20.
Ungdomsgruppen: Form.: Sv. Petersen, Nørrebro 105, Rudkøbing.

LEMVIG. Formand: Vagner Nielsen, Rolighedsvej 2. Telef. 235.
Kasserer: Carl Nicolaysen, Østerbrogade.

LØGSTØR. Formand: Erik Poulsen, Jernbanegade.
Kasserer: P. Jensen, Bakken.

MARIAGER. Formand og Kasserer: Harry Schultz, Havnevej.

MARIBO. Formand og Kasserer: Oscar Johansson, Nørresøgade 15.
Træffes 12—13 og efter Kl. 18½. Telefon 247 x.

MIDDELFART. Formand og Kasserer: Th. Nielsen, Algade 61.

NAKSKOV. Formand: Robert Larsen, Socialdemokraten. Giro: 45272.
Kasserer: Jenry Pedersen, Storemarks Allé 5.
Ungdomsgruppen: Form.: Knud Helge Lund, Midlerkampsvej 17.

NIBE. Formand: Otto Ravnholt Pedersen, Grønnegade 2.
Kasserer: Niels P. Nøhr Hansen, Mellemgade 23.

NYBORG. Formand: Axel E. Jensen, »Oxalis«, Pilevej.
Træffes Mandag og Torsdag Kl. 19—20.
Kasserer: L. Jelsing, »Lillebo«, Fjordvej.
Ungdomsgruppen: Formand: Ingvard Larsen, Villa »Bo«, Knudshovedvej.

NYKØBING F. Formand: Carl Schüssler, Nygade 1 B. Telef. 682.
Kasserer: Johs. Christiansen, Stubbekøbingvej 10. Tlf. 538 y.
Ungdomsgruppen: Formand: Henry Bjørkmann, Grønnegade 1.

NYKØBING M.: Formand: B. O. Lauridsen, Brugsforeningen.
Kasserer: Marius Sørensen, Havnen.
Kassereren træffes Tirsdag og Torsdag Kl. 19—20.

NYKØBING S. Formand og Kasserer: Alex Mørch, Grundtvigsvej 16.

NÆSTVED. Formand og Kasserer: R. Calum, Hvedevænget 22[1].
Tlf. 998 (sikrest inden Kl. 9). Kontor: Kindhestegade 5. Telefon 1289.
Giro 35527. Kontortid: Tirsdag, Torsdag, Lørdag 9—11, Tirsdag 19½—21.
Ungdomsgruppen: Formand: R. Calum, Hvedevænget 22[1].

ODDER. Formand: Johs. Laursen, Rosensgade 64.
Kasserer: Aage Jensen, Skolegade 34.

ODENSE. Formand og Kasserer: Niels Jørgensen, Klingenberg 15.
Priv. Adresse: Tesdorpfsvej 22. Telef. 5874. Tlf. 2012.
Kontortid: 12—13 og 17—19, Lørdag dog kun fra 12—13.
» Central- og Kolonial-Afd.: Tirsdag 19—20.
» Kontor- og Manufaktur-Afd.: Torsdag 19—20.
Central-Afd.: Formand: Joh. F. Knudsen, Rødegaardsvej 41[1].
Kolonial-Afd.: Formand: Aage Eriksen, Ahlmannsvej 16.
Komm. Kontorm.-Afd.: Formand: P. H. Andersen, Kochsgade 15.
Kontor-Afd.: Formand: Svend Jensen, Ruggaardsvej 65.
Manufaktur-Afd.: Formand: C. V. Steengaard, Reventlowsv. 39[1].
Ungdomsgruppen: Formand: Knud Damgaard, Klingenberg 15.

PADBORG. Formand: Falle Terp, Nørregade.
Kasserer: Bernhard Knoll, Nørregade 1.

PRÆSTØ. Formand og Kasserer: Erland Stoltze, Skibbinge pr. Præstø.

RANDERS. Formand og Kasserer: Johs. Jensen, Snaregade 1[1].
Tlf. 2045. Giro 6989. Kontortid: 11—13½ og 17—18½, Lørdag 11—13½.
Ungdomsgruppen: Formand: Jørgen Anker Andersen, Rejersensvej 2.

RIBE. Formand og Kasserer: Chr. Olesen, Saltgade 498.

RINGKØBING. Formand: Poul Schou Jensen, Villa »Iris«, Rindom vestre Villaby.
Kasserer: Erik Ludvigsen, Nygade 13.
Formand og Kasserer træffes hver Onsdag 19½—21.

RINGSTED. Formand og Kasserer: Henry Larsen, Hækkerupsvej 10.
Girokonto 16298. Telefon 568. Træffes bedst fra 13—14 og 18—19.
Ungdomsgruppen: Formand: Henry Larsen, Hækkerupsvej 10.

ROSKILDE. Formand og Kasserer: C. Blomgaard Andersen, Gormsvej 9. Girokonto 12044. Telef. 617. Kontor: Algade 17. Telef. 613.
Kontortid: Mandag, Onsdag og Fredag 11-13 samt Mandag og Fredag 19½—20½.
Ungdomsgruppen: Formand: Erling Dinesen, Sct. Hansgade 28.

RØDBY. Formand: Andreas M. Schou, Sæddingevej.
Kasserer: J. Robert Willumsen, Solvej.
Ungdomsgruppen: Formand: Carl Jensen, Jespersen, Engvej.

SAKSKØBING. Formand og Kasserer: V. Rasmussen, Orebyvej.

SAMSØ. Formand: Aug. Nielsen, Politikontoret.
Kasserer: Charles Børglum, Tranebjerg.

SILKEBORG. Formand: Vilh. Hertz, Lyngsøvej 3.
Kasserer: Martin Lund, Aagade 9.
Ungdomsgruppen: Formand: Vagn Christiansen, Richtersvej 23.

SKAGEN. Formand og Kasserer: Chr. M. Petersen, »Ankerhus«.

SKANDERBORG. Formand: K. E. Pind, »Sølyst«.
Kasserer: Sigurd Petersen, Skanderupgade 24.
Kontortid hver Dag 19—19½.
Ungdomsgruppen: Formand: P. T. Hansen, Stilling Skole, Stilling.

SKELSKØR. Formand og Kasserer: Hartvig M. Hansen, Maglebyvej.

SKERN-TARM. Formand og Kasserer: Poul Mikkelsen, Vestergade 22, Skern. Giro 12944.

SKIVE: Formand: Johs. Budtz, Thinggade 18. Telef. 460.
Kasserer: Werner G. Hansen, Gammelgaards Dampmølle A/S.
Kontor: Karolinegade 15. Kontortid: Tirsdag og Torsdag 19—20.
Ungdomsgruppen: Formand: Heinz Jepsen, Cyklekompagniet A/S, Adelgade

SLAGELSE. Formand: Rich. Jensen, Absalonsgade 26.
Kasserer: J. P. Hansen, Holbergsgade 36.
Ungdomsgruppen: Formand: Jørgen Rosenmeier, Mariendals Allé 10. Telefon 719.

SORØ. Form. og Kass.: E. M. Nielsen, Radiomagasinet, Storegade.

STEGE. Formand: Sv. Jensen, Sygekassen.
Kasserer: Aage Frandsen, c/o Købmand Kanstrup.

STOREHEDINGE. Formand: H. C. Jensen, Elisabethsvej.
Kasserer: Chr. Stougaard, Chr. Richtersvej 6.

STRUER. Formand: Johs. Pedersen, Enggade 5.
Kasserer: Harry Nissen, Holstebrovej 48.
Træffes paa Kontoret Mandag, Tirsdag, Onsdag og Torsdag 18½—19.
Ungdomsgruppen: Formand: Johs. Pedersen, Enggade 5.

STUBBEKØBING. Formand og Kasserer: C. A. Nielsen, Autoforhandler Bernhard Petersen, Torvet.

SVENDBORG. Formand: Otto Falkø, Korsgade 15. Telefon 1702.
Træffes bedst fra 17—19.
Kasserer: Erik Christensen, Klostervænget 4. Girokonto 43851.
Ungdomsgruppen: Formand: Harald Madsen, Lundevej 21.

SØNDERBORG. Formand og Kasserer: Andr. Jensen, Sdr. Landevej 27. Girokonto 41882.
Kontoraften første og sidste Tirsdag i hver Maaned fra Kl. 20—20½ i Fagforeningshuset, Værelse 7.
Ungdomsgruppen: Formand: Hans Chr. Eifert, Lyshøj 4 B.

THISTED. Form.: Chr. Pedersen, Fællesbageriet, Nygade. Tlf. 190.
Kasserer: A. Frostholm, Kongensgade 3[2]. Træffes fra Kl. 18—19.

TØNDER. Formand: Karl Jensen, Allégade 16.
Kasserer: Math. Vetter, Allégade 14.

VARDE. Formand: Gustav Larsen, Storegade 2.
Kasserer: L. P. Kragelund, Ortenvej 9.
Ungdomsgruppen: Formand: Thorleif Ankersen, Nygade 7.

VEJEN. Formand: N. R. Jeppesen, Rosengade 11[1].
Kasserer: Johan P. Waldeier, Søndergade 48.

VEJLE. Formand: Alfred Jensen, Vedelsgade 107, Telefon 2282.
Kasserer: Hans Petersen, St. Bjergegade 6.
Kontor: Jernbanepladsen. Giro: 45886. Telef. 1822.
Aabent 12½—14 og 16—18½.
Form. tr. Mandag og Torsdag 17—18½. — Kass. tr. Mandag 18—18½.
Ungdomsgruppen: Formand: Børge Jensen, Villa »Vista«, Stampesvej pr. Vejle.

VIBORG. Formand og Kasserer: Einar Hansen, St. Sct. Hansgade 5[1]. Telefon 613.
Kontortid: Tirsdag og Fredag 13—14 samt Tirsdag Aften 20—21.
Ungdomsgruppen: Formand: Einar Hollmann, Dumpen 3.

VORDINGBORG. Formand: Holger Rove, Kirkestræde 5[2].
Kasserer: Hugo Hansen, Nørregade 33.
Ungdomsgruppen: Formand: Børge J. Orholt, »Rosenly«, Orevej 6. Masnedsund.

HOVEDBESTYRELSEN.

Forretningsfører **Julius Hansen**, Vestre Boulevard 43, V.
Hovedkasserer **Aksel Olsson**, Vestre Boulevard 43, V.
Bankassistent **Gustav Pedersen** (Viceforretningsfører), Gl. Kongev. 1 E. V.
Forsikringsass. **Henry Blach**, Thingvalla Allé 12[2], S.
Bogholder **Valdemar Petersen**, Syrénstien 10, F. Telef. Goth. 4535.
Sekretær **Viggo Pedersen**, Vestre Boulevard 43, V.
Isenkrammedhj. **Chr. Skjolding**, Sdr. Boulevard 122, V. Telef. V. 9416 v.
Kommunebogholder **P. Mikkelsen**, Kommunekontoret, Rønne. Telefon 25.
Kontormedhjælper **Carl Foverskov**, Skibhusvej 34[1], Odense.
Kontorassistent **S. Chr. Sørensen**, Villavej 1 b, Horsens. Telefon 2227.
Kontormedhjælper **Anton Hansen**, Tordenskjoldsgade 24, Aarhus. Tlf. 3592.
Kolonialmedhj. **Georg Baunsgaard**, Helgesvej 27[2], F. Telef. Gothaab 7711.
Lagerekspedient **Chr. Jørgensen**, Finlandsgade 1[2], Aalborg. Telef. 4896.
Forretningsfører **Robert Larsen**, »Socialdemokraten«, Nakskov.
Bogholder **Vilh. Jacobsen**, Dr. Margrethesvej 27[1], Aarhus. Telef. 5893.
Bogholder **Harald Pedersen**, Stengade 11, Helsingør.
Kontormedhjælper **P. Olesen**, Ved Postgaarden 1 b, Haderslev.

De 5 førstnævnte udgør Forretningsudvalget.

REPRÆSENTANTSKABET.

KØBENHAVN.

Niels Nielsen, Emdrupvej 8, Ø.
Vald. Haahr, Sønderjyllands Allé 9[2], F. Telef. Damsø 2877.
H. H. Jacobsen, Kapelvej 52[3], N. Telefon Nora 7914.
C. G. Christoffersen, Basnæsvej 4, Brønshøj. Telefon Bella 1022.
Ingeborg Bresemann, Langesund 1[1], Ø.
Jens Nielsen, Arbejdernes Livsforsikringsselskab, Rosenørns Allé 12, V.

SJÆLLAND, LOLLAND-FALSTER, BORNHOLM.

Johs. Christiansen, Stubbekøbingvej 10, Nykøbing F. Telefon 538 y.
Viggo Hougaard, Godthaabsvej 80, Holbæk. Telefon 95.
Chr. Stougaard, Chr. Richtersvej 6, Storehedinge.
E. Carlo Petersen, »Labore«, Lærkevej, Ullerød pr. Hillerød.

FYN OG LANGELAND.

Chr. Nielsen, Allégade 33[2], Odense.
Carlo Mejlsgaard, Grønnegade 11, Rudkøbing.

JYLLAND OG SAMSØ.

Gustav Rathe, Nørregade 104, Esbjerg.
Th. Hansen, Svendsgade 17, Aalborg.
N. C. Nielsen, Seestgade 56, Kolding.
Chr. Bertelsen, Søndergade 118, Frederikshavn.
Axel Christensen, Karolinegade 15, Skive. Telefon 460.
Søren Andersen, Tordenskjoldsgade 30, Aarhus. Telefon 3866.
Hans Petersen, Socialdemokraten, Holstebro.
O. G. Jensen, Erlevvej 28, Haderslev.

REVISORER.

Georg Nielsen, Godthaabsvej 264, F. Telefon Goth. 7926.
Carl Jensen, Milosvej 2, S. Telefon Amager 6485.

LANDSKLUBBER.

Fællesforeningen for Danmarks Brugsforeningers Personales Fællesklub.
Formand: Anton Hansen, Tordenskjoldsg. 24, Aarhus. Telef. 3592.
Kasserer: H. Chr. Hedegaard, Teglværksgade 22[3], Aarhus.

Kommunale Kontorfunktionærers Fællesklub.
Formand: Vilh. Jacobsen, Dr. Margrethesv. 27, Aarhus. Tlf. 5893.

Slagteriernes Personales Fællesklub.
Form.: Ax. Ivan Pedersen, Refshammersv. 6, Nykøb. M. Tlf. 516.
Kasserer: O. Rosendahl Pedersen, Kong Georgsvej 13, Odense.

Klubben af Kontorfunktionærer ved Den soc. Presses Administration.
Formand: Els. Nielsen, Soc. Dem., Randers.

DANSK HANDELS- OG KONTORMEDHJÆLPER TIDENDE

ORGAN FOR DANSK HANDELS- OG KONTORMEDHJÆLPERFORBUND

Nr. 2. 1. Februar 1936. 36te Aargang.

Medhjælper-Ungdommens DAG

Fredag den
14. Februar 1936



Alle Medhjælpere og Lærlinge indenfor Handels- og Kontorfaget møder op denne Dag.
Gør Dagen til en Mærkedag.

Møder i ca. 30 Byer

Se nærmere herom inde i Bladet

DANSK HANDELS- OG KONTORMEDHJÆLPERFORBUND

MEDDELELSER

fra

HANDELS- OG KONTORMEDHJÆLPERFORENINGEN I KØBENHAVN

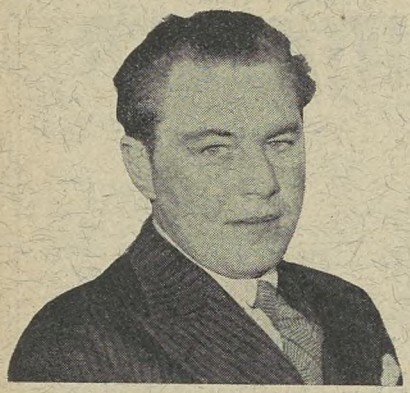

Folketingsmand Hans Hedtoft-Hansen.

Medhjælperungdommens DAG

FREDAG DEN 14. FEBRUAR 1936 KL. 20^{30}:

Sammenkomst i Studenterforeningen!

Som meddelt i det i Bladet indlagte Program slutter de københavnske Afdelinger Medhjælperungdommens Dag med en Sammenkomst i Studenterforeningen Fredag den 14. Februar Kl. 20.

Udover den i Programmet nævnte Underholdning bliver der holdt Taler af:

Københavns Afdelings Formand
Folketingsmand GUSTAV PEDERSEN
og
Folketingsmand
Partisekretær HANS HEDTOFT-HANSEN.

Vi gør opmærksom paa, at *Hedtoft-Hansen* er en blændende dygtig Taler, som det er en Oplevelse at høre. Sammenkomsten skulde følgelig have alle Forudsætninger for at samle fuldt Hus i Studenterforeningen; men det er ikke nok, at vore Medlemmer møder frem i stort Tal.

Vi maa have Lov at vente, at vore Medlemmer — yngre saavel som ældre — sætter alt ind paa at samle de flest mulige af de unge, der ikke endnu har taget Konsekvensen af Tiden og deres egne Erfaringer og indmeldt sig i Organisationen.

Det er med andre Ord Forarbejdet, der skal præge Aftenen og give den organisatorisk Betydning.

Vi skal nu have et virkeligt Fremstød, der kan øge den senere Tids faglige Resultater, og vi skal ikke mindst øge vort Medlemstal blandt de Unge. Følgelig appellerer vi til vore Medlemmer med Henstilling om at drive Agitationen saadan, at vi kan indlede Sammenkomsten den 14. Februar med at give Oplysning om Rekordtilgang.

Altsaa 14 Dages forceret Agitation, hvor hvert Medlem er med.

»BORSHØJGAARD'S VENNER«
afholder

Aftenunderholdning og Bal

Søndag den 1. Marts 1936 Kl. 19 præcis
i Studenterforeningen (den store Sal),
Vestre Boulevard 6.

Indgangen aabnes Kl. 18$^{1}/_{2}$.

Til Festen har Medlemmer af »Borshøjgaards Venner« samt Medlemmer af Handels- og Kontormedhjælperforeningen Adgang.

Kunstnerisk Assistance af:
Skuespiller *Ib Schønberg,*
Cabaretkunstneren *Carlo Sundberg,*
Violinisten *Moritz Fromberg,*
Skuespillerinde *Clara Østø,*
Skuespillerinde *Ellen Malberg.*
Ved Flygelet: Fru *Jutta Jerndorff.*

Efter Aftenunderholdningen

STORT BAL TIL KL. 3

Stort Jazz-Orkester.

Baltegn a 1 Krone.

Billetter til Aftenunderholdningen à 1 Krone faas paa Kontoret Gl. Kongevej 1 E, og hos Inkassatorerne samt hos Bestyrelsens Medlemmer: C. G. Christoffersen, Basnæsvej 4, Brønshøj, Telef. Bella 1022, Knud Høfft, Asminderødgade 18^{4}, Telef. Taga 5969, Agnes Tvergaard, Rosenvængets Allé 17 B^{3}, Telefon Øbro 2248 x, Fru Thyra Ravnbo, Dalgas Boulevard 118^{2}, Telef. Gothaab 3393 u og Henry Benthsen, Roskildevej 193^{1}, Valby.

Sørg for at sikre Dem Billet i god Tid.

Bestyrelsen.

Adresse-Fortegnelse.

Dansk Handels- og Kontormedhjælperforbund.

Hovedkontoret: København V., Vestre Boulevard 43. Kontortid 9—17. Lørdag 9—14.

Telefoner: 143, 8143 og 12143. Telegram-Adr.: Medhjælperstand. Girokonto: 843.

Forretningsfører: Julius Hansen. Privat: Dr. Dagmars Allé 22, St., Valby. Telefon Valby 499.

Hovedkasserer: Aksel Olsson. Privat: Herlufholmsvej 23 B 1, Vanløse. Telefon Damsø 2251.

Sekretær: Harald Heie, Borrebyvej 58, Brønshøj. Telef. Bella 1201. Viggo Pedersen, Ejderstedgade 12 3, V. Telef. Vester 8303.

Henry Gran, Vibevej 2 4.

D. H. K. M. T.: Redaktør: Julius Hansen, København V., Vestre Boulevard 43. Telefoner: 143, 8143 og 12143.

Rejsesekretærer:

Jens Jensen, Boulevarden 11, Aalborg. Telef. 3375. Privat Telef. 5575.
Michael Nielsen, Amaliegade 14, Aarhus. Telef. 3866. Privat Telef. 4377.
Niels Jørgensen, Klingenberg 15, Odense, Telef. 2012, privat Telef. 5874.
Johs. Jensen, Snaregade 1 1, Randers. Telef. 2045.
Viggo Pedersen, Vestre Boulevard 43, Kbh. V. Tlf. 8143. Priv. Tlf. Vester 8303.

AABENRAA. Formand: Carl Chr. Lund, Tøndervej 77.
Kasserer: Knud Lauridsen, St. Pottergade 18 a.

AALBORG NØRRESUNDBY. Formand og Kasserer: Jens Jensen, Boulevarden 11. Telefon 3375. Kontortid: 11—13 og 17—18½.
Privat Bopæl: Peder Skramsgade 7. Telefon 5575.
Lørdag dog kun til Kl. 13.
Central: Formand: E. Bilde, Kærvang 11.
Kolonial: Formand: Chr. Jørgersen, Finlandsgade 1.
Kommunale Kontormedhjælpere: Formand: Harald Andersen, Prinsensgade 44. Telefon 1947.
Kontor: Formand: Th. Hansen, Svendsgade 17. Telef. 3336.
Manufaktur: Form.: Johs. V. Petersen, Kong Christians Allé 15.
Ungdomsgruppen: Formand: Søren Johansen, Østre Allé 51.

AARHUS. Formand: Michael Nielsen, Amaliegade 14. Tlf. 3866.
Privat Bopæl: Mejlgade 72. Telefon 4377.
Kasserer: Søren Andersen, Amaliegade 14. Telef. 3866. Kontortid: 11-14 og 18-19. Lørdag 11-14. Priv. Telef. 7472. Girokonto 7625.
Central: Formand: Aage Morgenstjerne, Otto Rudsgade 34.
Isenkram: Formand: Pauli Lundberg, Iver Hvidtfeldtsgade 31 1.
Kolonial: Formand: Rudolf Jensen, Marstrandsgade 9 2.
Kommunale Kontormedhjælpere: Formand: Walther Petersen, Ivar Hvidtfeldtsgade 8 2.
Kontor: Formand: Anton Hansen, Torvenskjoldsgade 24. Tlf. 3592.
Manufaktur: Formand: Axel Christensen, H. C. Andersensvej 65, Aabyhøj. Telefon 5874.
Ungdomsgruppen: Formand: Hans Jensen, la Coursvej 12 1.
Kontoraften: Torsdag Aften 19—20.

AARS-AALESTRUP. Formand: Kaj E. Lund, Jyllandsgade 12, Aars.
Kasserer: Jens Rask, Banken, Aars.
Tillidsm. for **Aalestrup:** Gudmund Aalbæk, »Jyden«, Aalestrup.

ASSENS. Formand: Ove Buhl, Kalkbrænderivej 8.
Kasserer: Sv. Sørensen, Østergade 34 1.

BOGENSE. Formand: Viggo Lauridsen, Æbeløgade.
Kasserer: Anna Rose, Sæbehuset.

BORNHOLM. Form.: O. H. Aagesen, Damgade 13. Tlf. 269. Rønne.
Kasserer: Carl Andersen, Svanekevej 36, Rønne. Girokonto 19673.
Kontortid for Formand og Kasserer: Onsdag 19—20.
Ungdomsgruppen: Formand: Kai Larsen, Haslevej 25, Rønne.

BRANDE. Formand: Olaf Poulsen, Vejlevej.
Kasserer: Riis Antonsen, Brande Mølle.

BRØNDERSLEV. Formand: Vilh. Andersen, Krogensgade 2.
Kasserer: Carl Bernt Larsen, Nørregade 24.

EBELTOFT. Formand: Sv. Aage Møller Balle, Brugsforeningen.
Kasserer: Agda Pedersen, Søndergade 6.

ESBJERG. Formand og Kasserer: Gustav Rathe, Torvegade 1.
Telefon 1120. Privat: Nørregade 104.
Ungdomsgruppen: Formand: P. Søgaard, Sjællandsgade 6.

FAABORG. Formand: I. F. Hildebrandt, Kildetoften 3.
Kasserer: Holger Jensen, Kalckovej 58.
Formanden og Kassereren tr. hver Onsdag 19—20 paa Form.s Bopæl.
Ungdomsgruppen: Formand: Carl O. Sørensen, Adr.: Johs. Hansen, Assensvej 1.

FAKSE—FAKSE LADEPLADS. Formand: Sigfred M. Christensen, Andelsbanken, Fakse. Giro 42616.
Kasserer: Erik Larsen, Torvegade, Fakse.

FREDERICIA. Formand: Poul Thoning, Jyllandsgade 57.
Træffes sikrest Kl. 13—14.
Kasserer: Søren Møller, Sjællandsgade 54. Telefon 345.
Kontor: Sjællandsgade 54. Telf. 345. Kontortid: Hverdage 12½—14 samt Tirsdag og Fredag 18—20.
Ungdomsgruppen: Formand: Erik Nielsen, Lollandsgade 1.

FREDERIKSHAVN. Formand: Chr. Bertelsen, Søndergade 118.
Kasserer: K. H. Jørgensen, Sæbyvej, Ø 2, pr. Frederikshavn.
Ungdomsgruppen: Formand: Svend Rasmussen, Læsøgade 11.

FREDERIKSSUND. Formand og Kasserer: K. Larsen, »Enghytten«, Marbækvej, Oppesundby Villaby. Tr. hver Dag fra 12¼ til 13¼ samt efter 17½. Lørdag dog undtagen. Udenbys boende Medlemmer bedes indbetale deres Kontingent pr. Giro Nr. 44624.

FREDERIKSVÆRK: Formand og Kasserer: Holger Larsen, Vinderød Skov pr. Frederiksværk.

GRAASTEN. Formand: Hans J. Petersen, Købm. G. Schmidt.
Kasserer: Th. Pastva, Ahlefeldtsvej.

GRENAA. Formand: Frede Dahlin, Hornsleths Allé.
Kasserer: Peter Buhl, Storegade 36.

HADERSLEV. Formand: P. Olesen, Ved Postgaarden 1 b.
Kasserer: Max Jensen, Nyvej 18.
Kontor: Storegade 32 1, Kontortid: Mandag og Torsdag samt den 1ste i hver Maaned 18½—20. Form. og Kass. er til Stede alle tre Aftener.
Ungdomsgruppen: Formand: Jakob V. Pedersen, Naffet 44.

HADSUND. Formand: Jens Rasch, Nørregade 11.
Kasserer: Laura Larsen, Søndergade 1.

HAMMEL. Formand: H. Schmidt Hansen, c/o C. P. Christensen.
Kasserer: Erik Heden, Kæmnerkontoret.

HASLEV. Formand: Jens P. Nielsen, Nordskov pr. Haslev.
Kasserer: Henning V. Petersen, Jernbanegade.

HELSINGE. Formand og Kasserer: Aksel Andersen, Købmand Vald. Pedersen.

HELSINGØR. Formand: Gunnar Lindstrøm, Brugsforeningen, Esromvej. Telefon 914. Træffes ikke Fredag og Lørdag.
Kasserer: Aage Larsen, Øresundsvej 3, tr. hv. Mandag 19½—20½.
Ungdomsgruppen: Formand: Aage Larsen, Øresundsvej 3.

HERNING. Formand og Kasserer: C. Damgaard, Fonnesbechgade 14. Giro 42232.

HILLERØD. Formand: E. Carlo Petersen, »Labore«, Lærkevej, Ullerød pr. Hillerød. Træffes Mandag Kl. 19—20.
Kasserer: Ove Pedersen, »Høiris«, Roskildevej. Tr. Tirsdag 19-20.

HJØRRING. Formand: H. Hein, Nørreallé 5.
Kasserer: Aage Bohn, Kæmnerkontoret.
Formanden og Kassereren træffes paa »du Nord« hv. Fredag fra 19-20.
Ungdomsgruppen: Formand: Aage Bohn, Kæmnerkontoret.

HOBRO. Formand: Henry R. Rosenkilde, Hostrupvej 59.
Kasserer: Emilie Hansen, Socialdemokraten.

HOLBÆK. Formand: Viggo Hougaard, Godthaabsvej 80. Tlf. 95.
Kasserer: Dan Larsen, Smedelundsgade 26.

HOLSTEBRO. Formand: Tage Hansen, Brugsforeningen, Østerg. 13.
Formanden tr. hos Kassereren hver Mandag Aften fra Kl. 19½—20½.
Kasserer: S. Winther, Kirkepladsen.
Ungdomsgruppen: Formand: Gustav Hansen, Nørregade 33 2.

HOLSTED-BRØRUP. Formand: V. E. Gadeberg, Brørup.
Kasserer: A. Bollinger, Østre Allé, Brørup.

HORSENS. Formand: Sv. Aage Christensen, Møllegade 26.
Telefon 1735. Træffes paa Kontoret Tirsdag og Torsdag Aften 18—19.
Kasserer: Hans Andresen, Østerg. 50 E. Tr. paa Kont. Torsd. 18-19.
Sekretær: K. Secher Marcussen, Strandgade 30 B. Tlf. 1697.
Kontor: Forsamlingsbygningen, Kildegade, Kontor 1. Telefon 1436.
Kontortid: 1—2, Tirsdag og Torsdag Aften 18—19. Telefon 1436.
Girokonto 9952.
Ungdomsgruppen: Form.: K. Secher Marcussen, Strandg. 30 B.

KALUNDBORG. Formand: Herluf Hinrichsen, Kystvejen 28.
Telefon 758.
Kasserer: Jens J. Nørgaard, Nygade 8.
Ungdomsgruppen: Formand: Børge Jørgensen, Rubjerg Allé.

KOLDING. Form. og Kass.: N. P. Andersen, Haderslevgade 2.
Kontortid fra Kl. 13—15 og 18—19. Telefon 842. Girokonto 6585.
Ungdomsgruppen: Formand: H. J. Jensen, Haderslevvej 6.

KORSØR. Formand: H. Christoffersen.
Kasserer: Kjærsgaard Nielsen.
Kontor: Algade 17, Kontortid 13—13½, Telef. 540, Giro 9923.
Ungdomsgruppen: Formand: Sv. Aa. Rasmussen, Mosevangen 19.

KØBENHAVN. Formand: Gustav Pedersen, Gl. Kongevej 1 E, Beletagen. Telefoner 12339 og 13336.
Privat: Haderslevgade 34 2 th. Telefon Vester 7495.
Tr. paa Kontoret: Tirsd., Onsd. og Fred. Aften 18—20. Girokonto 820.
Sekretær: Henry Blach, Gl. Kongevej 1 E, Beletagen.
Tlf. 12339—13336. Tr. paa Kont.: Mandag, Torsdag, Fredag Aft. 18—20.
Kasserer: Charles Poppe, Gl. Kongevej 1 E, Beletagen. Tlf. 12339 og 13336. Tr. paa Kontoret: Mandag og Torsdag Aften Kl. 18—20.
Afdelingens Kontortid: 11—15 og 18—20 (Lørdag lukkes Kl. 14).

Bog- og Papirmedhj.-Afd.: Formand: Henry Gran, Vibevej 2 4.
Tr. paa Kontoret: Tirsdag 20—21.

Central-Afd.: Formand: Knud Høfft, Asminderødgade 18 4, N.
Telefon Taga 5969. — Træffes paa Kontoret: Torsdag 20—21.

Cigar- og Tobaksmedhj.-Afd.: Formand: C. G. Christoffersen, Basnæsvej 4, Brønshøj. Tr. paa Kont.: Mandag 20—21. Telef. Bella 1022.

Forsikringsmedhj.-Afd.: Form.: Henry Blach, Thingvalla Allé 122 S.
Træffes paa Kontoret: Torsdag 20—21.

Isenkrammedhj.-Afd.: Formand: Carl Jensen, Milosvej 2, S.
Tr. paa Kontoret: Mandag 20—21. Telefon Amager 6485.

Kolonialmedhj.-Afd.: Formand: Georg Baunsgaard, Helgesvej 27 2, F. Telef. Godth. 7711. Tr. paa Kontoret: Onsdag 20—21.

Komm. Kontormedhj.-Afd.: Formand: S. Bøje, Beatevej 32 2, Valby.

Kontormedhj.-Afd.: Formand: Gustav Pedersen, Gl. Kongevej 1E. Beletagen. Tlf. 12339 og 13336. Tr. paa Kontoret: Tirsdag 20—21.

Manufakturmedhj.-Afd.: Formand: H. H. Jacobsen, Kapelvej 52 3, tv., N. Telef. Nora 7914. Tr. paa Kontoret: Onsdag 20—21.

Sæbe- og Parfumemedhj.-Afd.: Formand: Fru Thyra Ravnbo, Dalgas Boulevard 118. Telef. Gothaab 3393 u.
»Økonomien«, Dalgas Boulevard 59, F. Tr. paa Kontoret Fredag 20—21.

Vejer-, Afskriver-, Told- og Speditionsmedhjælper-Afd.: Formand: H. B. Jansen, Sct. Jacobsgade 11 1. Telefon Øbro 6315.
Tr. paa Kontoret: Tirsdag 20—21.
Ungdomsgruppen: Formand: Vald. Haahr, Sønderjyllands Allé 92, F. Telef. Damsø 2877.

KØGE. Formand og Kasserer: Helmuth Jørgensen, Kommunekontoret.

LANGELAND. Formand og Kasserer: Carlo Mejlsgaard, Grønnegade 11, Rudkøbing. Telef. 364. Træffes daglig 13—14, Mandag og Onsdag Aften 18—20.
Ungdomsgruppen: Form.: Sv. Petersen, Nørrebro 105, Rudkøbing.

LEMVIG. Formand: Vagner Nielsen, Rolighedsvej 2. Telef. 235.
Kasserer: Carl Nicolaysen, Østerbrogade.

LØGSTØR. Formand: Erik Poulsen, Jernbanegade.
Kasserer: P. Jensen, Bakken.

MARIAGER. Formand og Kasserer: Harry Schultz, Havnevej.

MARIBO. Formand og Kasserer: Oscar Johansson, Nørresøgade 15. Træffes 12—13 og efter Kl. 18½. Telefon 247 x.

MIDDELFART. Formand og Kasserer: Th. Nielsen, Algade 61.

NAKSKOV. Formand: Robert Larsen, Socialdemokraten. Giro: 45272.
Kasserer: Jenry Pedersen, Storemarks Allé 5.
Ungdomsgruppen: Form.: Knud Helge Lund, Midlerkampsvej 17.

NIBE. Formand: Otto Ravnholt Pedersen, Grønnegade 2.
Kasserer: Niels P. Nøhr Hansen, Mellemgade 23.

NYBORG. Formand: Axel E. Jensen, »Oxalis«, Pilevej.
Træffes Mandag og Torsdag Kl. 19—20.
Kasserer: L. Jelsing, »Lillebo«, Fjordvej.
Ungdomsgruppen: Formand: Ingvard Larsen, Villa »Bo«, Knudshovedvej.

NYKØBING F. Formand: Carl Schüssler, Nygade 1 B. Telef. 682.
Kasserer: Johs. Christiansen, Stubbekøbingvej 10. Tlf. 538 y.
Ungdomsgruppen: Formand: Henry Bjørkmann, Grønnegade 1.

NYKØBING M.: Formand: B. O. Lauridsen, Brugsforeningen.
Kasserer: Marius Sørensen, Havnen.
Kassereren træffes Tirsdag og Torsdag Kl. 19—20.

NYKØBING S. Formand og Kasserer: Alex Mørch, Grundtvigsvej 16.

NÆSTVED. Formand og Kasserer: R. Calum, Hvedevænget 22 1.
Tlf. 998 (sikrest inden Kl. 9). Kontor: Kindhestegade 5. Telefon 1289.
Giro 35527. Kontortid: Tirsdag, Torsdag, Lørdag 9—11, Tirsdag 19½—21.
Ungdomsgruppen: Formand: Carlo Hansen, Kildebakken 8.

ODDER. Formand: Johs. Laursen, Rosensgade 64.
Kasserer: Aage Jensen, Skolegade 34.

ODENSE. Formand og Kasserer: Niels Jørgensen, Klingenberg 15.
Priv. Adresse: Tesdorpfsvej 22. Telef. 5874. Tlf. 2012.
Kontortid: 12—13 og 17—19, Lørdag dog kun fra 12—13.
» Central- og Kolonial-Afd.: Tirsdag 19—20.
» Kontor- og Manufaktur-Afd.: Torsdag 19—20.
Central-Afd.: Formand: Joh. F. Knudsen, Rødegaardsvej 41 1.
Kolonial-Afd.: Formand: Aage Eriksen, Ahlmannsvej 16.
Komm. Kontorm.-Afd.: Form.: P. H. Andersen, Haugstedg. 20 St.
Kontor-Afd.: Formand: Svend Jensen, Klingenberg 15.
Manufaktur-Afd.: Formand: C. V. Steengaard, Reventlowsv. 39 1.
Ungdomsgruppen: Formand: Knud Damgaard, Klingenberg 15.

PADBORG. Formand: Falle Terp, Nørregade.
Kasserer: Bernhard Knoll, Nørregade 1.

PRÆSTØ. Formand og Kasserer: Erland Stoltze, Skibbinge pr. Præstø.

RANDERS. Formand og Kasserer: Johs. Jensen, Snaregade 1 1.
Tlf. 2045. Giro 6989. Kontortid: 11—13½ og 17—18½, Lørdag 11—13½.
Ungdomsgruppen: Formand: Jørgen Anker Andersen, Rejersensvej 2.

RIBE. Formand og Kasserer: Chr. Olesen, Saltgade 498.

RINGKØBING. Formand: Poul Schou Jensen, Villa »Iris«, Rindom vestre Villaby.
Kasserer: Erik Ludvigsen, J. P. Nielsensvej 13.
Formand og Kasserer træffes hver Onsdag 19½—21.

RINGSTED. Formand og Kasserer: Henry Larsen, Hækkerupsvej 10.
Girokonto 16298. Telefon 568. Træffes bedst fra 13—14 og 18—19.
Ungdomsgruppen: Formand: Henry Larsen, Hækkerupsvej 10.

ROSKILDE. Formand og Kasserer: C. Blomgaard Andersen, Gormsvej 9. Girokonto 12044. Telef. 617. Kontor: Algade 17. Telef. 613.
Kontortid: Mandag, Onsdag og Fredag 11-13 samt Mandag og Fredag 19½—20½.
Ungdomsgruppen: Formand: Erling Dinesen, Sct. Hansgade 28.

RØDBY. Formand: Andreas M. Schou, Sæddingevej.
Kasserer: Chr. Albertsen, Solvej.
Ungdomsgruppen: Formand: Carl Jensen, Jespersen, Engvej.

SAKSKØBING. Formand og Kasserer: V. Rasmussen, Orebyvej.

SAMSØ. Formand: Aug. Nielsen, Politikontoret.
Kasserer: Charles Børglum, Tranebjerg.

SILKEBORG. Formand: Vilh. Hertz, Lyngsøvej 3.
Kasserer: Martin Lund, Aagade 9.
Ungdomsgruppen: Formand: Vagn Christiansen, Richtersvej 23.

SKAGEN. Formand og Kasserer: Chr. M. Petersen, »Ankerhus«.

SKANDERBORG. Formand: K. E. Pind, »Sølyst«.
Kasserer: Sigurd Petersen, Skanderupgade 24.
Kontortid hver Dag 19—19½.
Ungdomsgruppen: Formand: P. T. Hansen, Stilling Skole, Stilling.

SKELSKØR. Formand og Kasserer: Hartvig M. Hansen, Maglebyvej.

SKERN-TARM. Formand og Kasserer: Poul Mikkelsen, Vestergade 22, Skern. Giro 12944.

SKIVE: Formand: Johs. Budtz, Thinggade 18. Telef. 460.
Kasserer: Werner G. Hansen, Gammelgaards Dampmølle A/S.
Kontor: Karolinegade 15. Kontortid: Tirsdag og Torsdag 19—20.
Ungdomsgruppen: Formand: Heinz Jepsen, Cyklekompagniet A/S, Adelgade

SLAGELSE. Formand: Rich. Jensen, Absalonsgade 26.
Kasserer: J. P. Hansen, Holbergsgade 36.
Ungdomsgruppen: Formand: Jørgen Rosenmeier, Mariendals Allé 10. Telefon 719.

SORØ. Form. og Kass.: E. M. Nielsen, Radiomagasinet, Storegade.

STEGE. Formand: Sv. Jensen, Sygekassen.
Kasserer: Aage Frandsen, c/o Købmand Kanstrup.

STOREHEDINGE. Formand: H. C. Jensen, Elisabethsvej.
Kasserer: Chr. Stougaard, Chr. Richtersvej 6.

STRUER. Formand: Johs. Pedersen, Enggade 5.
Kasserer: Harry Nissen, Holstebrovej 48.
Træffes paa Kontoret Mandag, Tirsdag, Onsdag og Torsdag 18½—19.
Ungdomsgruppen: Formand: Johs. Pedersen, Enggade 5.

STUBBEKØBING. Formand og Kasserer: C. A. Nielsen, Autoforhandler Bernhard Petersen, Torvet.

SVENDBORG. Formand: Otto Falkø, Korsgade 15. Telefon 1702.
Træffes bedst fra 17—19.
Kasserer: Erik Christensen, Klostervænget 4. Girokonto 43851.
Ungdomsgruppen: Formand: Harald Madsen, Lundevej 21.

SØNDERBORG. Formand og Kasserer: Andr. Jensen, Sdr. Landevej 27. Girokonto 41882.
Kontoraften første og sidste Tirsdag i hver Maaned fra Kl. 20—20½ i Fagforeningshuset, Værelse 7.
Ungdomsgruppen: Formand: Hans Chr. Eifert, Lyshøj 4 B.

THISTED. Form.: Chr. Pedersen, Fællesbageriet, Nygade. Tlf. 190.
Kasserer: A. Frostholm, Kongensgade 3 2. Træffes fra Kl. 18—19.

TØNDER. Formand: Karl Jensen, Allégade 16.
Kasserer: Math. Vetter, Allégade 14.

VARDE. Formand: Gustav Larsen, Storegade 2.
Kasserer: L. P. Kragelund, Ortenvej 9.
Ungdomsgruppen: Formand: Thorleif Ankersen, Nygade 7.

VEJEN. Formand: N. R. Jeppesen, Rosengade 11 1.
Kasserer: Johan P. Waldeier, Søndergade 48.

VEJLE. Formand: Alfred Jensen, Vedelsgade 107, Telefon 2282.
Kasserer: Hans Petersen, St. Bjergegade 6.
Kontor: Jernbanepladsen. Giro: 45886. Telef. 1822.
Aabent 12½—14 og 16—18½.
Form. tr. Mandag og Torsdag 17—18½. — Kass. tr. Mandag 18—18½.
Ungdomsgruppen: Formand: Børge Jensen, Villa »Vista«, Stampesvej pr. Vejle.

VIBORG. Formand og Kasserer: Einar Hansen, St. Sct. Hansgade 5 1. Telefon 613.
Kontortid: Tirsdag og Fredag 13—14 samt Tirsdag Aften 20—21.
Ungdomsgruppen: Formand: Einar Hollmann, Dumpen 3.

VORDINGBORG. Formand: Holger Rove, Kirkestræde 5 2.
Kasserer: Hugo Hansen, Nørregade 33.
Ungdomsgruppen: Formand: Børge J. Orholt, »Rosenly«, Orevej 6. Masnedsund.

HOVEDBESTYRELSEN.

Forretningsfører **Julius Hansen**, Vestre Boulevard 43, V.
Hovedkasserer **Aksel Olsson**, Vestre Boulevard 43, V.
Bankassistent **Gustav Pedersen** (Viceforretningsfører), Gl. Kongev. 1 E. V.
Forsikringsass. **Henry Blach**, Thingvalla Allé 12 2, S.
Bogholder **Valdemar Petersen**, Syrénstien 10, F. Telef. Goth. 4535.
Sekretær **Viggo Pedersen**, Vestre Boulevard 43, V.
Isenkrammedhj. **Chr. Skjolding**, Sdr. Boulevard 122, V. Telef. V. 9416 v.
Kommunebogholder **P. Mikkelsen**, Kommunekontoret, Rønne. Telefon 25.
Kontormedhjælper **Carl Foverskov**, Skibhusvej 34 1, Odense.
Kontorassistent **S. Chr. Sørensen**, Villavej 1 b, Horsens. Telefon 2227.
Kontormedhjælper **Anton Hansen**, Tordenskjoldsgade 24, Aarhus. Tlf. 3592.
Kolonialmedhj. **Georg Baunsgaard**, Helgesvej 27 2, F. Telef. Gothaab 7711.
Lagerekspedient **Chr. Jørgensen**, Finlandsgade 12, Aalborg. Telef. 4896.
Forretningsfører **Robert Larsen**, »Socialdemokraten«, Nakskov.
Bogholder **Vilh. Jacobsen**, Dr. Margrethesvej 27 1, Aarhus. Telef. 5893.
Bogholder **Harald Pedersen**, Stengade 11, Helsingør.
Kontormedhjælper **P. Olesen**, Ved Postgaarden 1 b, Haderslev.

De 5 førstnævnte udgør Forretningsudvalget.

REPRÆSENTANTSKABET.

KØBENHAVN.

Niels Nielsen, Emdrupvej 8, Ø.
Vald. Haahr, Sønderjyllands Allé 92, F. Telef. Damsø 2877.
H. H. Jacobsen, Kapelvej 52 3, N. Telefon Nora 7914.
C. G. Christoffersen, Basnæsvej 4, Brønshøj. Telefon Bella 1022.
Ingeborg Bresemann, Langesund 11, Ø.
Jens Nielsen, Arbejdernes Livsforsikringsselskab, Rosenørns Allé 12, V.

SJÆLLAND, LOLLAND-FALSTER, BORNHOLM.

Johs. Christiansen, Stubbekøbingvej 10, Nykøbing F. Telefon 538 y.
Viggo Hougaard, Godthaabsvej 80, Holbæk. Telefon 95.
Chr. Stougaard, Chr. Richtersvej 6, Storehedinge.
E. Carlo Petersen, »Labore«, Lærkevej, Ullerød pr. Hillerød.

FYN OG LANGELAND.

Chr. Nielsen, Allégade 33 2, Odense.
Carlo Mejlsgaard, Grønnegade 11, Rudkøbing.

JYLLAND OG SAMSØ.

Gustav Rathe, Nørregade 104, Esbjerg.
Th. Hansen, Svendsgade 17, Aalborg.
N. C. Nielsen, Seestgade 56, Kolding.
Chr. Bertelsen, Søndergade 118, Frederikshavn.
Axel Christensen, Karolinegade 15, Skive. Telefon 460.
Søren Andersen, Tordenskjoldsgade 30, Aarhus. Telefon 3866.
Hans Petersen, Socialdemokraten, Holstebro.
O. G. Jensen, Erlevvej 28, Haderslev.

REVISORER.

Georg Nielsen, Godthaabsvej 264, F. Telefon Goth. 7926.
Carl Jensen, Milosvej 2, S. Telefon Amager 6485.

LANDSKLUBBER.

Fællesforeningen for Danmarks Brugsforeningers Personales Fællesklub.
Formand: Anton Hansen, Tordenskjoldsg. 24, Aarhus. Telef. 3592.
Kasserer: H. Chr. Hedegaard, Teglværksgade 22 3, Aarhus.

Kommunale Kontorfunktionærers Fællesklub.
Formand: Vilh. Jacobsen, Dr. Margrethesv. 27, Aarhus. Tlf. 5893.

Slagteriernes Personales Fællesklub.
Form.: Ax. Ivan Pedersen, Refshammersv. 6, Nykøb. M. Tlf. 516.
Kasserer: O. Rosendahl Pedersen, Kong Georgsvej 13, Odense.

Klubben af Kontorfunktionærer ved Den soc. Presses Administration.
Formand: Els. Nielsen, Soc. Dem., Randers.

Trykt hos Anton M. Jensen, Admiralgade 24, Kbhvn. K.

DANSK HANDELS- OG KONTORMEDHJÆLPER TIDENDE

ORGAN FOR DANSK HANDELS-OG KONTORMEDHJÆLPERFORBUND

Nr. 3. 1. Marts 1936. 36te Aargang.

GLEM DET SÅA IKKE!



Husk at faa Restancen for Regnskabsaaret 1935/36 bragt ud af Verden — hvis Sletning skal undgaas —

senest den 31. Marts!

MEDDELELSER
fra
HANDELS- OG KONTORMEDHJÆLPERFORENINGEN I KØBENHAVN

MEDLEMS- OG AGITATIONSMØDE

Torsdag den 12. Marts Kl. 20

Den norske Fagforeningsfilm

„SAMHOLD må til"

fremvises i

„Folkets Hus", Enghavevej 40.

Ovennævnte Tonefilm, som den norske faglige Landsorganisation har ladet fremstille i Propagandaøjemed, viser i en realistisk Handling de norske Arbejderes Kamp for at naa frem i Lyset. Desuden udmærker Filmen sig ved en Række kønne Billeder af den storslaaede norske Natur.

Vi haaber, at vore Medlemmer paa samme Maade som tidligere vil benytte Mødet til en kraftig Agitation for at faa de uorganiserede med ind i Rækkerne, saaledes at den høje Indmeldelsesprocent, vi i den sidste Tid har haft, fortsat maa holde sig.

— — —

Adgangskort til Brug for vore Medlemmer og til Brug i agitatorisk Øjemed kan faas paa Kontoret enten ved personlig Henvendelse eller ved telefonisk Bestilling.

Møde for kommunalt ansatte Medlemmer i Oplandskommunerne.

Tirsdag den 3. Marts Kl. 20 i Weinolds Selskabslokaler, Nørre Vold 23 (1ste Salen).

Kontorchef, cand. jur. **Høgsgaard**, Rødovre Kommunekontor, vil holde et Foredrag om

Udligning eller Indlemmelse.

Efter Foredraget vil der blive Lejlighed til Diskussion. — Det henstilles til alle interesserede Medlemmer at give Møde, da der forestaar en interessant Aften.

„Borshøjgaards Venner".

Idet vi henviser til Medlemsbladet for Februar Maaned vedrørende Programmet for

Foreningens Aftenunderholdning og Bal
Søndag den 1. Marts Kl. 19
i Studenterforeningen (den store Sal), Vestre Boulevard 6,

erindrer vi Medlemmer, der ønsker at deltage, om at købe Billet.

Se Programmet i Februar-Bladet.

Billetsalg ved Indgangen finder ikke Sted.

Bestyrelsen.

Efterlysning!

Vi henleder Opmærksomheden paa, at der ved Indbetalingen paa vort Kontor er glemt en Protokol.

Ejeren hertil bedes henvende sig paa Kontoret: Gl. Kongevej 1 E.

Adresse-Fortegnelse.

Dansk Handels- og Kontormedhjælperforbund.

Hovedkontoret: København V., Vestre Boulevard 43. Kontortid 9—17. Lørdag 9—14.

Telefoner: 143, 8143 og 12143. Telegram-Adr.: Medhjælperstand. Girokonto: 843.
Forretningsfører: Julius Hansen. Privat: Dr. Dagmars Allé 22, St., Valby. Telefon Valby 499.
Hovedkasserer: Aksel Olsen. Privat: Herlufholmsvej 23 B 1, Vanløse. Telefon Damsø 2251.
Sekretær: Harald Heie, Borrebyvej 58, Brønshøj. Telef. Bella 1201. Viggo Pedersen, Ejderstedgade 12 3, V. Telef. Vester 8303.
Henry Gran, Vibevej 24.
D. H. K. M. T.: Redaktør: Julius Hansen, København V., Vestre Boulevard 43. Telefoner: 143, 8143 og 12143.

Rejsesekretærer:

Jens Jensen, Boulevarden 11, Aalborg. Telef. 3375. Privat Telef. 5575.
Michael Nielsen, Amaliegade 14, Aarhus. Telef. 3866. Privat Telef. 4377.
Niels Jørgensen, Klingenberg 15, Odense, Telef. 2012, privat Telef. 5874.
Johs. Jensen, Snaregade 11, Randers. Telef. 2045.
Viggo Pedersen, Vestre Boulevard 43, Kbh. V. Tlf. 8143. Priv. Tlf. Vester 8303.

AABENRAA. Formand: Carl Chr. Lund, Tøndervej 77.
Kasserer: Knud Lauridsen, St. Pottergade 18 a.

AALBORG NORRESUNDBY. Formand og Kasserer: Jens Jensen, Boulevarden 11, Telefon 3375. Kontortid: 11—13 og 17—18½.
Privat Bopæl: Peder Skramsgade 7, Telefon 5575.
Lørdag dog kun til Kl. 13.
Central: Formand: E. Bilde, Kærvang 11.
Kolonial: Formand: Chr. Jørgersen, Finlandsgade 1.
Kommunale Kontormedhjælpere: Formand: Harald Andersen, Prinsensgade 44. Telefon 1947.
Kontor: Formand: Laur. Borup, Bakkevænget 10.
Manufaktur: Form.: Johs. V. Petersen, Kong Christians Allé 15.
Ungdomsgruppen: Formand: Søren Johansen, Østre Allé 51.

AARHUS. Formand: Michael Nielsen, Amaliegade 14. Tlf. 3866.
Privat Bopæl: Mejlgade 72. Telefon 4377.
Kasserer: Søren Andersen, Amaliegade 14. Telef. 3866. Kontortid: 11-14 og 18-19. Lørdag 11-14. Priv. Telef. 7472. Girokonto 7625.
Central: Formand: Aage Morgenstjerne, Otto Rudsgade 34.
Isenkram: Formand: Pauli Lundberg, Iver Hvidtfeldtsgade 31 1.
Kolonial: Formand: Rudolf Jensen, Marstrandsgade 9 2.
Kommunale Kontormedhjælpere: Formand: Walther Petersen, Ivar Hvidtfeldtsgade 8 2.
Kontor: Formand: Anton Hansen, Torvenskjoldsgade 24. Tlf. 3592.
Manufaktur: Formand: Axel Christensen, H. C. Andersens-vej 65, Aabyhøj. Telefon 5874.
Ungdomsgruppen: Formand: Hans Jensen, la Coursgade 12 1.
Kontoraften: Torsdag Aften 19—20.

AARS-AALESTRUP. Formand: Kaj E. Lund, Jyllandsgade 12, Aars.
Kasserer: Jens Rask, Banken, Aars.
Tillidsm. for **Aalestrup:** Gudmund Aalbæk, »Jyden«, Aalestrup.

ASSENS. Formand: Ove Buhl, Kalkbrænderivej 8.
Kasserer: Sv. Sørensen, Østergade 34 1.

BOGENSE. Formand: Viggo Lauridsen, Æbeløgade.
Kasserer: Anna Rose, Sæbehuset.

BORNHOLM. Form.: O. H. Aagesen, Damgade 13. Tlf. 269. Rønne.
Kasserer: Carl Andersen, Svanekevej 36, Rønne, Girokonto 19673.
Kontortid for Formand og Kasserer: Onsdag 19—20.
Ungdomsgruppen: Formand: Kai Larsen, Haslevej 25, Rønne.

BRANDE. Formand: Olaf Poulsen, Vejlevej.
Kasserer: Riis Antonsen, Brande Mølle.

BRØNDERSLEV. Formand: Vilh. Andersen, Krogensgade 2.
Kasserer: Carl Bernt Larsen, Nørregade 24.

EBELTOFT. Formand: Sv. Aage Møller Balle, Brugsforeningen.
Kasserer: Agda Pedersen, Søndergade 6.

ESBJERG. Formand og Kasserer: Gustav Rathe, Torvegade 1.
Telefon 1120. Privat: Nørregade 104.
Ungdomsgruppen: Formand: P. Søgaard, Sjællandsgade 6.

FAABORG. Formand: I. F. Hildebrandt, Kildetoften 3.
Kasserer: Holger Jensen, Kalckovej 58.
Formanden og Kassereren tr. hver Onsdag 19—20 paa Form.s Bopæl.
Ungdomsgruppen: Formand: Carl O. Sørensen, Adr.: Johs. Hansen, Assensvej 1.

FAKSE—FAKSE LADEPLADS. Formand: Sigfred M. Christensen, Andelsbanken, Fakse. Giro 42616.
Kasserer: Erik Larsen, Torvegade, Fakse.

FREDERICIA. Formand: Poul Thoning, Jyllandsgade 57.
Træffes sikrest Kl. 13—14.
Kasserer: Søren Møller, Sjællandsgade 54. Telefon 345.
Kontor: Sjællandsgade 54. Telf. 345. Kontortid: Hverdage 12½—14 samt Tirsdag og Fredag 18—20.
Ungdomsgruppen: Formand: Erik Nielsen, Lollandsgade 1.

FREDERIKSHAVN. Formand: Chr. Bertelsen, Søndergade 118.
Kasserer: K. H. Jørgensen, Sæbyvej, Ø 2, pr. Frederikshavn.
Ungdomsgruppen: Formand: Svend Rasmussen, Læsøgade 11.

FREDERIKSSUND. Formand og Kasserer: K. Larsen, »Enghytten«, Marbækvej, Oppesundby Villaby. Tr. hver Dag fra 12¼ til 13¼ samt efter 17½. Lørdag dog undtagen. Udenbys boende Medlemmer bedes indbetale deres Kontingent pr. Giro Nr. 44624.

FREDERIKSVÆRK: Formand og Kasserer: Holger Larsen, Vinderød Skov pr. Frederiksværk.

GRAASTEN. Formand: Hans J. Petersen, Købm. G. Schmidt.
Kasserer: Th. Pastva, Ahlefeldtsvej.

GRENAA. Formand: Frede Dahlin, Hornsleths Allé.
Kasserer: Peter Buhl, Storegade 36.

HADERSLEV. Formand: P. Olesen, Ved Postgaarden 1 b.
Kasserer: Max Jensen, Nyvej 18.
Kontor: Storegade 32 1, Kontortid: Mandag og Torsdag samt den 1ste i hver Maaned 18½—20. Form. og Kass. er til Stede alle tre Aftener.
Ungdomsgruppen: Formand: Jakob V. Pedersen, Naffet 44.

HADSUND. Formand: Jens Rasch, Nørregade 11.
Kasserer: Laura Larsen, Søndergade 1.

HAMMEL. Formand: H. Schmidt Hansen, c/o C. P. Christensen.
Kasserer: Erik Heden, Kæmnerkontoret.

HASLEV. Formand: Jens P. Nielsen, Nordskov pr. Haslev.
Kasserer: Henning V. Petersen, Jernbanegade.

HELSINGE. Formand og Kasserer: Aksel Andersen, Købmand Vald. Pedersen.

HELSINGØR. Formand: Gunnar Lindstrøm, Brugsforeningen, Esromvej. Telefon 914. Træffes ikke Fredag og Lørdag.
Kasserer: Aage Larsen, Øresundsvej 3, tr. hv. Mandag 19½—20½.
Ungdomsgruppen: Formand: Aage Larsen, Øresundsvej 3.

HERNING. Formand og Kasserer: C. Damgaard, Fonnesbechgade 14. Giro 42232.

HILLERØD. Formand: E. Carlo Petersen, »Labore«, Lærkevej, Ullerød pr. Hillerød. Træffes Mandag Kl. 19—20.
Kasserer: Ove Pedersen, »Høiris«, Roskildevej. Tr. Tirsdag 19-20.

HJØRRING. Formand: H. Hein, Nørreallé 5.
Kasserer: Aage Bohn, Kæmnerkontoret.
Formanden og Kassereren træffes paa »du Nord« hv. Fredag fra 19-20.
Ungdomsgruppen: Formand: Aage Bohn, Kæmnerkontoret.

HOBRO. Formand: Henry R. Rosenkilde, Hostrupvej 59.
Kasserer: Emilie Hansen, Socialdemokraten.

HOLBÆK. Formand: Viggo Hougaard, Godthaabsvej 80. Tlf. 95.
Kasserer: Dan Larsen, Smedelundsgade 26.

HOLSTEBRO. Formand: Tage Hansen, Brugsforeningen, Østerg. 13.
Formanden tr. hos Kassereren hver Mandag Aften fra Kl. 19½—20½.
Kasserer: S. Winther, Kirkepladsen.
Ungdomsgruppen: Formand: Gustav Hansen, Nørregade 33 2.

HOLSTED-BRØRUP. Formand: V. E. Gadeberg, Brørup.
Kasserer: H. B. Mathiasen, Købmand Stilling, Brørup.

HORSENS. Formand: Sv. Aage Christensen, Møllegade 26.
Telefon 1735. Træffes paa Kontoret Tirsdag og Torsdag Aften 18—19.
Kasserer: Hans Andresen, Østerg. 50 E. Tr. paa Kont. Torsd. 18-19.
Sekretær: K. Secher Marcussen, Strandgade 30 B. Tlf. 1697.
Kontor: Forsamlingsbygningen, Kildegade. Kontor 1. Telefon 1436.
Kontortid: 1—2, Tirsdag og Torsdag Aften 18—19. Telefon 1436.
Girokonto 9952.
Ungdomsgruppen: Form.: K. Secher Marcussen, Strandg. 30 B.

KALUNDBORG. Formand: Herluf Hinrichsen, Kystvejen 28.
Telefon 758.
Kasserer: Jens J. Nørgaard, Nygade 8.
Ungdomsgruppen: Form.: Børge Jørgensen, Rubjerg Allé 19.

KOLDING. Form. og Kass.: N. P. Andersen, Haderslevgade 2.
Kontortid fra Kl. 13—15 og 18—19. Telefon 842. Girokonto 6585.
Ungdomsgruppen: Formand: H. J. Jensen, Haderslevvej 6.

KORSØR. Formand: H. Christoffersen.
Kasserer: Kjærsgaard Nielsen.
Kontor: Algade 17. Kontortid 13—13½. Telef. 540. Giro 9923.
Ungdomsgruppen: Formand: Sv. Aa. Rasmussen, Mosevangen 19.

KØBENHAVN. Formand: Gustav Pedersen, Gl. Kongevej 1 E, Beletagen. Telefoner 12339 og 13336.
Privat: Haderslevgade 34 2 th. Telefon Vester 7495.
Tr. paa Kontoret: Tirsd., Onsd. og Fred. Aften 18—20. Girokonto 820.
Sekretær: Henry Blach, Gl. Kongevej 1 E, Beletagen.
Tlf. 12339—13336. Tr. paa Kont.: Mandag, Torsdag, Fredag Aft. 18—20.
Kasserer: Charles Poppe, Gl. Kongevej 1 E, Beletagen. Tlf. 12339 og 13336. Tr. paa Kontoret: Mandag og Torsdag Aften Kl. 18—20.
Afdelingens Kontortid: 11—15 og 18—20 (Lørdag lukkes Kl. 14).

Bog- og Papirmedhj.-Afd.: Formand: Henry Gran, Vibevej 24.
Tr. paa Kontoret: Tirsdag 20—21.

Central-Afd.: Formand: Knud Høfft, Asmindergade 18 4, N.
Telefon Taga 5969. — Træffes paa Kontoret: Torsdag 20—21.

Cigar- og Tobaksmedhj.-Afd.: Formand: C. G. Christoffersen, Basnæsvej 4, Brønshøj. Tr. paa Kont.: Mandag 20—21. Telef. Bella 1022.

Forsikringsmedhj.-Afd.: Form.: Henry Blach, Thingvalla Allé 122 S.
Træffes paa Kontoret: Torsdag 20—21.

Isenkrammedhj.-Afd.: Formand: Carl Jensen, Mllosvej 2, S.
Tr. paa Kontoret: Mandag 20—21. Telefon Amager 6485.

Kolonialmedhj.-Afd.: Formand: Georg Baunsgaard, Helgesvej 27 2, F. Telef. Godth. 7711. Tr. paa Kontoret: Onsdag 20—21.

Komm. Kontormedhj. Afd.: Formand: S. Boje, Beatevej 32 2, Valby.
Telefon Valby 4415 u. Træffes paa Kontoret Torsdag 20—21.

Kontormedhj.-Afd.: Formand: Gustav Pedersen, Gl. Kongevej 1E. Beletagen. Tlf. 12339 og 13336. Tr. paa Kontoret: Tirsdag 20—21.

Manufakturmedhj.-Afd.: Formand: H. H. Jacobsen, Kapelvej 52 3, tv., N. Telef. Nora 7914. Tr. paa Kontoret: Onsdag 20—21.

Sæbe- og Parfumemedhj.-Afd.: Formand: Fru Thyra Ravnbo, Dalgas Boulevard 118. Telef. Gothaab 3393 u.
»Økonomien«, Dalgas Boulevard 59, F. Tr. paa Kontoret Fredag 20—21.

Vejer-, Afskriver-, Told- og Speditionsmedhjælper-Afd.: Formand: H. B. Jansen, Sct. Jacobsgade 11 1. Telefon Øbro 6315.
Tr. paa Kontoret: Tirsdag 20—21.
Ungdomsgruppen: Formand: Vald. Haahr, Sønderjyllands Allé 92, F. Telef. Damsø 2877.

KOGE. Formand og Kasserer: Helmuth Jørgensen, Kommunekontoret.

LANGELAND. Formand og Kasserer: Carlo Mejlsgaard, Grønnegade 11, Rudkøbing. Telef. 364. Træffes daglig 13—14, Mandag og Onsdag Aften 18—20.
Ungdomsgruppen: Form.: Sv. Petersen, Nørrebro 105, Rudkøbing.

LEMVIG. Formand og Kasserer: Carl Nicolaysen, Østerbrogade.

LOGSTOR. Formand: Erik Poulsen, Jernbanegade.
Kasserer: P. Jensen, Bakken.

MARIAGER. Formand og Kasserer: Harry Schultz, Havnevej.

MARIBO. Formand og Kasserer: Oscar Johansson, Nørresøgade 15. Træffes 12—13 og efter Kl. 18½. Telefon 247 x.

MIDDELFART. Formand og Kasserer: Th. Nielsen, Algade 61.

NAKSKOV. Formand: Robert Larsen, Socialdemokraten. Giro: 45272.
Kasserer: Jenry Pedersen, Storemarks Allé 5.
Ungdomsgruppen: Form.: Knud Helge Lund, Midlerkampsvej 17.

NIBE. Formand: Otto Ravnholt Pedersen, Grønnegade 2.
Kasserer: Niels P. Nøhr Hansen, Mellemgade 23.

NYBORG. Formand: Axel E. Jensen, »Oxalis«, Pilevej.
Træffes Mandag og Torsdag Kl. 19—20.
Kasserer: L. Jelsing, »Lillebo«, Fjordvej.
Ungdomsgruppen: Formand: Ingvard Larsen, Villa »Bo«, Knudshovedvej.

NYKØBING F. Formand: Carl Schüssler, Nygade 1 B. Telef. 682.
Kasserer: Johs. Christiansen, Stubbekøbingvej 10. Tlf. 538 y.
Ungdomsgruppen: Formand: Henry Bjørkmann, Grønnegade 1.

NYKØBING M.: Formand: B. O. Lauridsen, Brugsforeningen.
Kasserer: Marius Sørensen, Havnen.
Kassereren træffes Tirsdag og Torsdag Kl. 19—20.

NYKØBING S. Formand og Kasserer: Alex Mørch, Grundtvigsvej 16.

NÆSTVED. Formand og Kasserer: R. Calum, Hvedevænget 22 1.
Tlf. 998 (sikrest inden Kl. 9). Kontor: Kindhestegade 5. Telefon 1289.
Giro 35527. Kontortid: Tirsdag, Torsdag, Lørdag 9—11, Tirsdag 19½—21.
Ungdomsgruppen: Formand: Carlo Hansen, Kildebakken 8.

ODDER. Formand: Johs. Laursen, Rosensgade 64.
Kasserer: Aage Jensen, Skolegade 34.

ODENSE. Formand og Kasserer: Niels Jørgensen, Klingenberg 15.
Priv. Adresse: Tesdorpfsvej 22. Telef. 5874. Tlf. 2012.
Kontortid: 12—13 og 17—19, Lørdag dog kun fra 12—13.
» Central- og Kolonial-Afd.: Tirsdag 19—20.
» Kontor- og Manufaktur-Afd.: Torsdag 19—20.
Central-Afd.: Formand: Joh. F. Knudsen, Rødegaardsvej 41 1.
Kolonial-Afd.: Formand: Aage Eriksen, Ahlmannsvej 16.
Komm. Kontorm.-Afd.: Form.: P. H. Andersen, Haugstedg. 20 St.
Kontor-Afd.: Formand: Svend Jensen, Klingenberg 15.
Manufaktur-Afd.: Formand: C. V. Steengaard, Reventlowsv. 39 1.
Ungdomsgruppen: Formand: Knud Damgaard, Klingenberg 15.

PADBORG. Formand: Falle Terp, Nørregade.
Kasserer: Bernhard Knoll, Nørregade 1.

PRÆSTO. Formand og Kasserer: Erland Stoltze, Skibbinge pr. Præstø.

RANDERS. Formand og Kasserer: Johs. Jensen, Snaregade 1 1.
Tlf. 2045. Giro 6989. Kontortid: 11—13½ og 17—18½. Lørdag 11—13½.
Ungdomsgruppen: Formand: Jørgen Anker Andersen, Rejersensvej 2.

RIBE. Formand og Kasserer: Chr. Olesen, Saltgade 498.

RINGKØBING. Formand: Poul Schou Jensen, Villa »Iris«, Rindom vestre Villaby.
Kasserer: Erik Ludvigsen, J. P. Nielsensvej 13.
Formand og Kasserer træffes hver Onsdag 19½—21.

RINGSTED. Formand og Kasserer: Henry Larsen, Hækkerupsvej 10.
Girokonto 16298. Telefon 568. Træffes bedst fra 13—14 og 18—19.
Ungdomsgruppen: Formand: Henry Larsen, Hækkerupsvej 10.

ROSKILDE. Formand og Kasserer: C. Blomgaard Andersen, Gormsvej 9. Girokonto 12044. Telef. 617. Kontor: Algade 17. Telef. 618.
Kontortid: Mandag, Onsdag og Fredag 11-13 samt Mandag og Fredag 19½—20½.
Ungdomsgruppen: Formand: Erling Dinesen, Sct. Hansgade 28.

RODBY. Formand: Andreas M. Schou, Sæddingevej.
Kasserer: Chr. Albertsen, Solvej.
Ungdomsgruppen: Formand: Carl Jensen, Jespersen, Engvej.

SAKSKØBING. Formand og Kasserer: V. Rasmussen, Orebyvej.

SAMSØ. Formand: Aug. Nielsen, Politikontoret.
Kasserer: Charles Børglum, Tranebjerg.

SILKEBORG. Formand: Vilh. Hertz, Lyngsøvej 3.
Kasserer: Martin Lund, Aagade 9.
Ungdomsgruppen: Formand: Vagn Christiansen, Richtersvej 23.

SKAGEN. Formand og Kasserer: Chr. M. Petersen, »Ankerhus«.

SKANDERBORG. Formand: K. E. Pind, »Sølyst«.
Kasserer: Sigurd Petersen, Skanderupgade 24.
Kontortid hver Dag 19—19½.
Ungdomsgruppen: Formand: P. T. Hansen, Stilling Skole, Stilling.

SKELSKØR. Formand og Kasserer: Hartvig M. Hansen, Maglebyvej.

SKERN-TARM. Formand og Kasserer: Poul Mikkelsen, Vestergade 22, Skern. Giro 12944.

SKIVE: Formand: Johs. Budtz, Thinggade 18. Telef. 460.
Kasserer: Werner G. Hansen, Gammelgaards Dampmølle A/S.
Kontor: Karolinegade 15. Kontortid: Tirsdag og Torsdag 19—20.
Ungdomsgruppen: Formand: Heinz Jepsen, Cyklekompagniet A/S, Adelgade

SLAGELSE. Formand: Rich. Jensen, Hans Tausensg. 15. Telf. 1488.
Kasserer: J. P. Hansen, Holbergsgade 36.
Ungdomsgruppen: Formand: Jørgen Rosenmeier, Mariendals Allé 10. Telefon 719.

SORØ. Form. og Kass.: E. M. Nielsen, Radiomagasinet, Storegade.

STEGE. Formand: Sv. Jensen, Sygekassen.
Kasserer: Aage Frandsen, c/o Købmand Kanstrup.

STOREHEDINGE. Formand: H. C. Jensen, Elisabethsvej.
Kasserer: Chr. Stougaard, Chr. Richtersvej 6.

STRUER. Formand: Johs. Pedersen, Enggade 5.
Kasserer: Harry Nissen, Holstebrovej 48.
Træffes paa Kontoret Mandag, Tirsdag, Onsdag og Torsdag 18½—19.
Ungdomsgruppen: Formand: Johs. Pedersen, Enggade 5.

STUBBEKØBING. Formand og Kasserer: C. A. Nielsen, Autoforhandler Bernhard Petersen, Torvet.

SVENDBORG. Formand: Otto Falkø, Korsgade 15. Telefon 1702.
Træffes bedst fra 17—19.
Kasserer: Erik Christensen, Klostervænget 4. Girokonto 43851.
Ungdomsgruppen: Formand: Harald Madsen, Lundevej 21.

SØNDERBORG. Formand og Kasserer: Andr. Jensen, Sdr. Landevej 27. Girokonto 41882.
Kontoraften første og sidste Tirsdag i hver Maaned fra Kl. 20—20½ i Fagforeningshuset, Værelse 7.
Ungdomsgruppen: Formand: Hans Chr. Eifert, Lyshøj 4 B.

THISTED. Form.: Chr. Pedersen, Fællesbageriet, Nygade. Tlf. 190.
Kasserer: A. Frostholm, Kongensgade 3 2. Træffes fra Kl. 18—19.

TØNDER. Formand: Karl Jensen, Allégade 16.
Kasserer: Math. Vetter, Allégade 14.

VARDE. Formand: Gustav Larsen, Storegade 2.
Kasserer: L. P. Kragelund, Ortenvej 9.
Ungdomsgruppen: Formand: Thorleif Ankersen, Nygade 7.

VEJEN. Formand: N. R. Jeppesen, Rosengade 11 1.
Kasserer: Johan P. Waldeier, Søndergade 48.

VEJLE. Formand: Alfred Jensen, Vedelsgade 107. Telefon 2282.
Kasserer: Hans Petersen, St. Bjerggade 6.
Kontor: Jernbanepladsen. Giro: 45886. Telef. 1822.
Aabent 12½—14 og 16—18½.
Form. tr. Mandag og Torsdag 17—18½. — Kass. tr. Mandag 18—18½.
Ungdomsgruppen: Formand: Børge Jensen, Villa »Vista«, Stampesvej pr. Vejle.

VIBORG. Formand og Kasserer: Einar Hansen, St. Sct. Hansgade 5 1. Telefon 613.
Kontortid: Tirsdag og Fredag 13—14 samt Tirsdag Aften 20—21.
Ungdomsgruppen: Formand: Einar Hollmann, Dumpen 3.

VORDINGBORG. Formand: Holger Rove, Kirkestræde 5 2.
Kasserer: Hugo Hansen, Nørregade 33.
Ungdomsgruppen: Formand: Børge J. Orholt, »Rosenly«, Orevej 6, Masnedsund.

HOVEDBESTYRELSEN.

Forretningsfører **Julius Hansen**, Vestre Boulevard 43, V.
Hovedkasserer **Aksel Olsson**, Vestre Boulevard 43, V.
Bankassistent **Gustav Pedersen** (Viceforretningsfører), Gl. Kongev. 1 E. V.
Forsikringsass. **Henry Blach**, Thingvalla Allé 12 2, S.
Bogholder **Valdemar Petersen**, Syrénstien 10, F. Telef. Goth. 4535.
Sekretær **Viggo Pedersen**, Vestre Boulevard 43, V.
Isenkrammedhj. **Chr. Skjolding**, Sdr. Boulevard 122, V. Telef. V. 9416 v.
Kommunebogholder **P. Mikkelsen**, Kommunekontoret, Rønne. Telefon 25.
Kontormedhjælper **Carl Foverskov**, Skibhusvej 34 1, Odense.
Kontorassistent **S. Chr. Sørensen**, Villavej 1 b, Horsens. Telefon 2227.
Kontormedhjælper **Anton Hansen**, Tordenskjoldsgade 24, Aarhus. Tlf. 3592.
Kolonialmedhj. **Georg Baunsgaard**, Helgesvej 27 2, F. Telef. Gothaab 7711.
Lagerekspedient **Chr. Jørgensen**, Finlandsgade 1 2, Aalborg. Telef. 4896.
Forretningsfører **Robert Larsen**, »Socialdemokraten«, Nakskov.
Bogholder **Vilh. Jacobsen**, Dr. Margrethesvej 27 1, Aarhus. Telef. 5898.
Bogholder **Harald Pedersen**, Stengade 11, Helsingør.
Kontormedhjælper **P. Olesen**, Ved Postgaarden 1 b, Haderslev.

De 5 førstnævnte udgør Forretningsudvalget.

REPRÆSENTANTSKABET.

KØBENHAVN.

Niels Nielsen, Emdrupvej 8, Ø.
Vald. Haahr, Sønderjyllands Allé 9 2, F. Telef. Damsø 2877.
H. H. Jacobsen, Kapelvej 52 3, N. Telefon Nora 7914.
C. G. Christoffersen, Bøsnæsvej 4, Brønshøj. Telefon Bella 1022.
Ingeborg Bresemann, Langesund 1 1, Ø.
Jens Nielsen, Arbejdernes Livsforsikringsselskab, Rosenørns Allé 12, V.

SJÆLLAND, LOLLAND-FALSTER, BORNHOLM.

Johs. Christiansen, Stubbekøbingvej 10, Nykøbing F. Telefon 538 y.
Viggo Hougaard, Godthaabsvej 80, Holbæk. Telefon 95.
Chr. Stougaard, Chr. Richtersvej 6, Storehedinge.
E. Carlo Petersen, »Labore«, Lærkevej, Ullerød pr. Hillerød.

FYN OG LANGELAND.

Chr. Nielsen, Allégade 33 2, Odense.
Carlo Mejlsgaard, Grønnegade 11, Rudkøbing.

JYLLAND OG SAMSØ.

Gustav Rathe, Nørregade 104, Esbjerg.
N. C. Nielsen, Seestgade 56, Kolding.
Chr. Bertelsen, Søndergade 118, Frederikshavn.
Soren Andersen, Tordenskjoldsgade 30, Aarhus. Telefon 3866.
Hans Petersen, Socialdemokraten, Holstebro.
O. G. Jensen, Erlevvej 28, Haderslev.
Chr. Ahrenkiel, Ndr. Grave 10, Randers.
S. A. Christensen, Aagade 17, Lemvig.

REVISORER.

Georg Nielsen, Godthaabsvej 264, F. Telefon Goth. 7926.
Carl Jensen, Milosvej 2, S. Telefon Amager 6485.

LANDSKLUBBER.

Fællesforeningen for Danmarks Brugsforeningers Personales Fællesklub.
Formand: Anton Hansen, Tordenskjoldsg. 24, Aarhus. Telef. 3592.
Kasserer: H. Chr. Hedegaard, Teglværksgade 22 3, Aarhus.

Kommunale Kontorfunktionærers Fællesklub.
Formand: Vilh. Jacobsen, Dr. Margrethesv. 27, Aarhus. Tlf. 5893.

Slagteriernes Personales Fællesklub.
Form.: Ax. Ivan Pedersen, Refshammersv. 6, Nykøb. M. Tlf. 516.
Kasserer: O. Rosendahl Pedersen, Kong Georgsvej 13, Odense.

Klubben af Kontorfunktionærer ved Den soc. Presses Administration.
Formand: Els. Nielsen, Soc. Dem., Randers.

Udgivet af Forbundet. — Ansvarsh. Red. **Julius Hansen**, Vestre Boulevard 43, Kbhvn. V. — Trykt hos **Anton M. Jensen**, Admiralgade 24, Kbhvn. K.

DANSK HANDELS- OG KONTORMEDHJÆLPER TIDENDE

ORGAN FOR DANSK HANDELS-OG KONTORMEDHJÆLPERFORBUND

Nr. 4. 1. April 1936. 36te Aargang.

25.000 Medlemmer!

Paa fire Aar har Forbundet øget sit Medlemstal fra 16.000 til 25.000 Medlemmer.

●

Fremgangen er naaet ved ihærdig Agitation, men denne maa fortsættes i samme Tempo, thi der ligger endnu et stort Arbejdsfelt for os.

●

Vi appellerer til alle vore Medlemmer og opfordrer dem til at blive Agitatorer for Forbundet. Hvis vi hver især skaffer blot eet Medlem, vil vi fordoble vort Medlemsantal. Gør det!

●

Og lad os saa benytte Sommertiden til et rask Fremstød. Ogsaa Sommeren kan bruges til personlig Agitation, og det er let at argumentere for Indtrædelse i Forbundet, thi

Resultaterne agiterer for os!

MEDDELELSER
fra
HANDELS- OG KONTORMEDHJÆLPERFORENINGEN I KØBENHAVN

Afdelings= Generalforsamlingerne.

Indsendelse og Behandling af Forslag til Kongressen.

I Overensstemmelse med Lovene afholdes de ordinære halvaarlige Generalforsamlinger som nedennævnt:

Afdeling	Lokale	Dato
Bog- og Papirmedhj.	Handels- og Kontormedhjælper-Foreningens Mødelokale, Gl. Kongevej 1 E	Tirsdag den 12. Maj Kl. 20.
Central	Handels- og Kontormedhjælper-Foreningens Mødelokale, Gl. Kongevej 1 E	Torsdag den 23. April Kl. 20.
Cigar- og Tobaksmedhj.	Handels- og Kontormedhjælper-Foreningens Mødelokale, Gl. Kongevej 1 E	Mandag den 20 April Kl. 20.
Forsikringsmedhj.	Sct. Andreas Ordenen, Frederiksberg Allé 11, St.	Torsdag den 7. Maj Kl. 20.
Isenkrammedhj.	Sct. Andreas Ordenen, Frederiksberg Allé 11, St.	Onsdag den 6. Maj Kl. 20.
Kolonialmedhj.	Arbejdernes Forsamlingsbygning, Rømersgade 22, Festsalen	Onsdag den 6. Maj Kl. 20,15.
Kommunale Kontormedhj.	Weinolds Selskabslokaler (2. Sal), Nørre Voldgade 23	Torsdag den 14. Maj Kl. 20.
Kontormedhj.	Studenterforeningen (Festsalen), Vestre Boulevard 6	Torsdag den 30. April Kl. 20..
Manufakturmedhj.	Studenterforeningen (1. Sal), Vestre Boulevard 6	Onsdag den 13. Maj Kl. 20.
Sæbe- og Parfumerimedhj.	Sct. Andreas Ordenen, Frederiksberg Allé 11, St.	Tirsdag den 21. April Kl. 20.
Vejer-, Afskriver-, Told- og Speditionsmedhj.	Empiresalen (Den røde Sal), Blegdamsvej 26, St. o. G.	Lørdag den 25. April Kl. 20.

Generalforsamlingernes *Dagsorden* er:

1. Formandens Beretning.
2. Indkomne Forslag.
3. Behandling af Forslag til Kongressen.
4. Valg af:
   a) Bestyrelsesmedlemmer og Suppleanter.
   b) Repræsentanter og Suppleanter til Repræsentantskabsgeneralforsamlingen.
5. Eventuelt.

Forslag, der ønskes behandlet paa Generalforsamlingen (herunder Forslag til Kongressen) skal iflg. Lovene indsendes til Afdelingsformanden senest 4 Dage før Generalforsamlingens Afholdelse.

Gyldig Medlemsbog skal forevises ved Indgangen.

Da Beretningsaaret ikke blot har været det mest begivenhedsrige i Organisationens Historie og dertil afslutter en Kongresperiode, men ogsaa bliver Indledning til en stærk Udvidelse af vort faglige Arbejde, maa Mødeprocenten denne Gang yderligere sættes op.

Det maa i en fremarbejdende Organisation som vor være saadan, at Generalforsamlingerne ikke blot er Stedet, hvor man drøfter det udførte Arbejde, men samtidig er initiativgivende for det fremtidige Arbejde.

Derfor har vore Generalforsamlinger Krav paa større Interesse fra Medlemmernes Side, end der andre Steder bliver Generalforsamlinger til Del.

Adresse-Fortegnelse.

Dansk Handels- og Kontormedhjælperforbund.

Hovedkontoret: København V., Vestre Boulevard 43. Kontortid 9—17. Lørdag 9—14.

Telefoner: 143, 8143 og 12143. Telegram-Adr.: Medhjælperstand. Girokonto: 843.

Forretningsfører: Julius Hansen. Privat: Dr. Dagmars Allé 22., Valby. Telefon Valby 499.

Hovedkasserer: Aksel Olsson. Privat: Herlufholmsvej 23 B 1, Vanløse. Telefon Damsø 2251.

Sekretær: Harald Heie, Borrebyvej 58, Brønshøj. Telef. Bella 1201. Viggo Pedersen, Ejderstedgade 12 3, V. V. Telef. Vester 8303.
Henry Gran, Vibevej 2 4.

D. H. K. M. T.: Redaktør: Julius Hansen, København V., Vestre Boulevard 43. Telefoner: 143, 8143 og 12143.

Rejsesekretærer:

Jens Jensen, Boulevarden 11, Aalborg. Telef. 3375. Privat Telef. 5575.
Michael Nielsen, Amaliegade 14, Aarhus. Telef. 3866. Privat Telef. 4377.
Viggo Pedersen, Vestre Boulevard 43, Kbh. V. Tlf. 8143. Priv. Tlf. Vester 8303.
Niels Jørgensen, Klingenberg 15, Odense, Telef. 2012, privat Telef. 5874.
Johs. Jensen, Snaregade 11, Randers. Telef. 2045.

AABENRAA. Formand: Carl Chr. Lund, Tøndervej 77.
Kasserer: Knud Lauridsen, St. Pottergade 18 a.

AALBORG-NØRRESUNDBY. Formand og Kasserer: Jens Jensen, Boulevarden 11, Telefon 3375. Kontortid: 11—13 og 17—18½.
Privat Bopæl: Peder Skramsgade 7, Telefon 5575.
Lørdag dog kun til Kl. 13.
Central: Formand: E. Bilde, Kærvang 11.
Kolonial: Formand: Chr. Jørgersen, Finlandsgade 1.
Kommunale Kontormedhjælpere: Formand: Harald Andersen, Prinsensgade 44. Telefon 1947.
Kontor: Formand: Laur. Borup, Bakkevænget 10.
Manufaktur: Form.: Johs. V. Petersen, Kong Christians Allé 15.
Ungdomsgruppen: Formand: Søren Johansen, Østre Allé 51.

AARHUS. Formand: Michael Nielsen, Amaliegade 14. Tlf. 3866.
Privat Bopæl: Mejlgade 72. Telefon 4377.
Kasserer: Søren Andersen, Amaliegade 14. Telef. 3866. Kontortid: 11-14 og 18-19. Lørdag 11-14. Priv. Telef. 7472. Girokonto 7625.
Central: Formand: Aage Morgenstjerne, Otto Rudsgade 34.
Isenkram: Formand: Pauli Lundberg, Iver Hvidtfeldtsgade 31 1.
Kolonial: Formand: Rudolf Jensen, Marstrandsgade 9 2.
Kommunale Kontormedhjælpere: Formand: Walther Petersen, Ivar Hvidtfeldtsgade 8 2.
Kontor: Formand: Anton Hansen, Torvenskjoldsgade 24. Tlf. 3592.
Manufaktur: Formand: Axel Christensen, H. C. Andersensvej 65, Aabyhøj. Telefon 5874.
Ungdomsgruppen: Formand: Hans Jensen, Janus la Coursgade 12 1.
Kontoraften: Torsdag Aften 19—20.

AARS-AALESTRUP. Formand: Kaj E. Lund, Jyllandsgade 12, Aars.
Kasserer: Jens Rask, Banken, Aars.
Tillidsm. for **Aalestrup:** Gudmund Aalbæk, »Jyden«, Aalestrup.

ASSENS. Formand: Ove Buhl, Kalkbrænderivej 8.
Kasserer: Sv. Sørensen, Østergade 34 1.

BOGENSE. Formand: Viggo Lauridsen, Æbeløgade.
Kasserer: Anna Rose, Sæbehuset.

BORNHOLM. Form.: O. H. Aagesen, Damgade 13. Tlf. 269. Rønne.
Kasserer: Carl Andersen, Svanekevej 36, Rønne. Girokonto 19673.
Kontortid for Formand og Kasserer: Onsdag 19—20.
Ungdomsgruppen: Formand: Kai Larsen, Haslevej 25, Rønne.

BRANDE. Formand: Olaf Poulsen, Vejlevej.
Kasserer: Riis Antonsen, Brande Mølle.

BRØNDERSLEV. Formand: Vilh. Andersen, Krogensgade 2.
Kasserer: Carl Bernt Larsen, Nørregade 24.

EBELTOFT. Formand: Sv. Aage Møller Balle, Brugsforeningen.
Kasserer: Agda Pedersen, Søndergade 6.

ESBJERG. Formand og Kasserer: Gustav Rathe, Torvegade 1.
Telefon 1120. Privat: Nørregade 104.
Ungdomsgruppen: Formand: P. Søgaard, Nørregade 101.

FAABORG. Formand: I. F. Hildebrandt, Kildetoften 3.
Kasserer: Holger Jensen, Kalckovej 58.
Formanden og Kassereren tr. hver Onsdag 19—20 paa Form.s Bopæl.
Ungdomsgruppen: Formand: Carl O. Sørensen, Adr.: Johs. Hansen, Assensvej 1.

FAKSE—FAKSE LADEPLADS. Formand: Sigfred M. Christensen, Andelsbanken, Fakse. Giro 42616.
Kasserer: Erik Larsen, Torvegade, Fakse.

FREDERICIA. Formand: Poul Thoning, Jyllandsgade 57.
Træffes sikrest Kl. 13—14.
Kasserer: Søren Møller, Sjællandsgade 54. Telefon 345.
Kontor: Sjællandsgade 54. Telf. 345. Kontortid: Hverdage 12½—14 samt Tirsdag og Fredag 18—20.
Ungdomsgruppen: Formand: Erik Nielsen, Lollandsgade 1.

FREDERIKSHAVN. Formand: Chr. Bertelsen, Søndergade 118.
Kasserer: K. H. Jørgensen, Sæbyvej, Ø 2, pr. Frederikshavn.
Ungdomsgruppen: Formand: Svend Rasmussen, Læsøgade 11.

FREDERIKSSUND. Formand og Kasserer: K. Larsen, »Enghytten«, Marbækvej, Oppesundby Villaby. Tr. hver Dag fra 12¼ til 13¾ samt efter 17½. Lørdag dog undtagen. Udenbys boende Medlemmer bedes indbetale deres Kontingent pr. Giro Nr. 44624.

FREDERIKSVÆRK: Formand og Kasserer: Holger Larsen, Vinderød Skov pr. Frederiksværk.

GRENAA. Formand: Frede Dahlin.
Kasserer: Peter Buhl.
Kontor: Torvet 7. Kontortid: Mandag og Torsdag Kl. 19,30 til 20.30.

GRENAA. Formand: Frede Dahlin, Hornsleths Allé.
Kasserer: Peter Buhl, Storegade 36.

HADERSLEV. Formand: P. Olesen, Ved Postgaarden 1 b.
Kasserer: Max Jensen, Nyvej 18.
Kontor: Storegade 32 1, Kontortid: Mandag og Torsdag samt den 1ste i hver Maaned 18½—20. Form. og Kass. er til Stede alle tre Aftener.
Ungdomsgruppen: Formand: Jakob V. Pedersen, Naffet 44.

HADSUND. Formand: Jens Rasch, Nørregade 11.
Kasserer: Laura Larsen, Søndergade 1.

HAMMEL. Formand: H. Schmidt Hansen, c/o C. P. Christensen.
Kasserer: Erik Heden, Kæmnerkontoret.

HASLEV. Formand: Jens P. Nielsen, Nordskov pr. Haslev.
Kasserer: Henning V. Petersen, Jernbanegade.

HELSINGE. Formand og Kasserer: Aksel Andersen, Købmand Vald. Pedersen.

HELSINGØR. Formand: Gunnar Lindstrøm, Brugsforeningen, Esromvej. Telefon 914. Træffes ikke Fredag og Lørdag.
Kasserer: Aage Larsen, Øresundsvej 3. Telef. 239.
Tr. hver Mandag Kl. 19½—20½.
Ungdomsgruppen: Formand: Aage Larsen, Øresundsvej 3.

HERNING. Formand og Kasserer: C. Damgaard, Fonnesbechgade 14.
Giro 42232.

HILLERØD. Formand: E. Carlo Petersen, »Labore«, Lærkevej, Ullerød pr. Hillerød. Træffes Mandag Kl. 19—20.
Kasserer: Ove Pedersen, »Høiris«, Roskildevej. Tr. Tirsdag 19-20.

HJØRRING. Formand: H. Hein, Nørreallé 5.
Kasserer: Aage Bohn, Kæmnerkontoret.
Formanden og Kassereren træffes paa »du Nord« hv. Fredag fra 19-20.
Ungdomsgruppen: Formand: Aage Bohn, Kæmnerkontoret.

HOBRO. Formand: Henry R. Rosenkilde, Hostrupvej 59.
Kasserer: Emilie Hansen, Socialdemokraten.

HOLBÆK. Formand: Viggo Hougaard, Godthaabsvej 80. Tlf. 95.
Kasserer: Dan Larsen, Smedelundsgade 26. Telef. 1095. Giro 10305.
Ungdomsgruppen: Formand: Poul Friis, Fuglsvej 30, Holbæk.

HOLSTEBRO. Formand: Tage Hansen, Brugsforeningen, Østerg. 13.
Formanden tr. hos Kassereren hver Mandag Aften fra Kl. 19½—20½.
Kasserer: S. Winther, Kirkepladsen.
Ungdomsgruppen: Formand: Gustav Hansen, Nørregade 33 2.

HOLSTED-BRØRUP. Formand: V. E. Gadeberg, Brørup.
Kasserer: H. B. Mathiasen, Købmand Stilling, Brørup.

HORSENS. Formand: Sv. Aage Christensen, Møllegade 26.
Telefon 1735. Træffes paa Kontoret Tirsdag og Torsdag Aften 18—19.
Kasserer: Hans Andresen, Østerg. 50 E. Tr. paa Kont. Torsd. 18-19.
Sekretær: K. Secher Marcussen, Strandgade 30 B. Tlf. 1697.
Kontor: Forsamlingsbygningen, Kildegade. Kontor 1. Telefon 1436.
Kontortid: 1—2, Tirsdag og Torsdag Aften 18—19. Telefon 1436.
Girokonto 9952.
Ungdomsgruppen: Form.: K. Secher Marcussen, Strandg. 30 B.

KALUNDBORG. Formand: Herluf Hinrichsen, Kystvejen 28.
Telefon 758.
Kasserer: Jens J. Nørgaard, Nygade 8.
Ungdomsgruppen: Form.: Børge Jørgensen, Rubjerg Allé 19.

KOLDING. Form. og Kass.: N. P. Andersen, Haderslevgade 2.
Kontortid fra Kl. 13—15 og 18—19. Telefon 842. Girokonto 6585.
Ungdomsgruppen: Formand: H. J. Jensen, Haderslevvej 6.

KORSØR. Formand: H. Christoffersen.
Kasserer: Kjærsgaard Nielsen.
Kontor: Algade 17. Kontortid 13—13½. Telef. 540, Giro 9923.
Ungdomsgruppen: Formand: Sv. Aa. Rasmussen, Mosevangen 19.

KØBENHAVN. Formand: Gustav Pedersen, Gl. Kongevej 1 E. Beletagen. Telefoner 12339 og 13336.
Privat: Haderslevgade 34 2 th. Telefon Vester 7495.
Tr. paa Kontoret: Tirsd., Onsd. og Fred. Aften 18—20. Girokonto 820.
Sekretær: Henry Blach, Gl. Kongevej 1 E. Beletagen.
Tlf. 12339—13336. Tr. paa Kont.: Mandag, Torsdag, Fredag Aft. 18—20.
Kasserer: Charles Poppe, Gl. Kongevej 1 E. Beletagen. Tlf. 12339 og 13336. Tr. paa Kontoret: Mandag og Torsdag Aften Kl. 18—20.
Afdelingens Kontortid: 11—15 og 18—20 (Lørdag lukkes Kl. 14).

Bog- og Papirmedhj.-Afd.: Formand: Henry Gran, Vibevej 2 4.
Tr. paa Kontoret: Tirsdag 20—21.

Central-Afd.: Formand: Knud Høfft, Asminderødgade 18 4, N.
Telefon Taga 5969. — Træffes paa Kontoret: Torsdag 20—21.

Cigar- og Tobaksmedhj.-Afd.: Formand: C. G. Christoffersen, Basnæsvej 4, Brønshøj. Tr. paa Kont.: Mandag 20—21. Telef. Bella 1022.

Forsikringsmedhj.-Afd.: Form.: Henry Blach, Thingvalla Allé 122 S.
Træffes paa Kontoret: Torsdag 20—21.

Isenkrammedhj.-Afd.: Formand: Carl Jensen, Milosvej 2, S.
Tr. paa Kontoret: Mandag 20—21. Telefon Amager 6485.

Kolonialmedhj.-Afd.: Formand: Georg Baunsgaard, Helgesvej 27 2, F. Telef. Godth. 7711. Tr. paa Kontoret: Onsdag 20—21.

Komm. Kontormedhj. Afd.: Formand: S. Boje, Beatevej 32 2, Valby.
Telefon Valby 4415 u. Træffes paa Kontoret Torsdag 20—21.

Kontormedhj.-Afd.: Formand: Gustav Pedersen, Gl. Kongevej 1E.
Beletagen. Tlf. 12339 og 13336. Tr. paa Kontoret: Tirsdag 20—21.

Manufakturmedhj.-Afd.: Formand: H. H. Jacobsen, Kapelvej 52 3, tv., N. Telef. Nora 7914. Tr. paa Kontoret: Onsdag 20—21.

Sæbe- og Parfumemedhj.-Afd.: Formand: Fru Thyra Ravnbo, Dalgas Boulevard 118. Telef. Gothaab 3393 u.
»Økonomien«, Dalgas Boulevard 59, F. Tr. paa Kontoret Fredag 20—21.

Vejer-, Afskriver-, Told- og Speditionsmedhjælper-Afd.: Formand: H. B. Jansen, Sct. Jacobsgade 11 1. Telefon Øbro 6315.
Tr. paa Kontoret: Tirsdag 20—21.
Ungdomsgruppen: Formand: Vald. Haahr, Sønderjyllands Allé 92. F.
Telef. Damsø 2877.

KØGE. Formand og Kasserer: Helmuth Jørgensen, Kommunekontoret.

LANGELAND. Formand og Kasserer: Carlo Mejlsgaard, Grønnegade 11, Rudkøbing. Telef. 364. Træffes daglig 13—14, Mandag og Onsdag Aften 18—20.
Ungdomsgruppen: Form.: Sv. Petersen, Nørrebro 105, Rudkøbing.

LEMVIG. Formand og Kasserer: Carl Nicolaysen, Østerbrogade.

LOGSTØR. Formand: Erik Poulsen, Jernbanegade.
Kasserer: P. Jensen, Bakken.

MARIAGER. Formand og Kasserer: Harry Schultz, Havnevej.

MARIBO. Formand og Kasserer: Oscar Johansson, Nørresøgade 15. Træffes 12—13 og efter Kl. 18½. Telefon 247 x.

MIDDELFART. Formand og Kasserer: Th. Nielsen, Algade 61.

NAKSKOV. Formand: Robert Larsen, Socialdemokraten. Giro: 45272.
Kasserer: Jenry Pedersen, Storemarks Allé 5.
Ungdomsgruppen: Form.: Knud Helge Lund, Midlerkampsvej 17.

NIBE. Formand: Otto Ravnholt Pedersen, Grønnegade 2.
Kasserer: Niels P. Nøhr Hansen, Mellemgade 23.

NYBORG. Formand: Axel E. Jensen, »Oxalis«, Pilevej.
Træffes Mandag og Torsdag Kl. 19—20.
Kasserer: L. Jelsing, »Lillebo«, Fjordvej.
Ungdomsgruppen: Formand: Ingvard Larsen, Villa »Bo«, Knudshovedvej.

NYKØBING F. Formand: Carl Schüssler, Nygade 1 B. Telef. 682.
Kasserer: Johs. Christiansen, Stubbekøbingvej 10. Tlf. 538 y.
Ungdomsgruppen: Formand: Henry Bjørkmann, Grønnegade 1.

NYKØBING M.: Formand: B. O. Lauridsen, Brugsforeningen.
Kasserer: Marius Sørensen, Havnen.
Kassereren træffes Tirsdag og Torsdag Kl. 19—20.

NYKØBING S. Formand og Kasserer: Alex Mørch, Grundtvigsvej 16.

NÆSTVED. Formand og Kasserer: R. Calum, Hvedevænget 22 1.
Tlf. 998 (sikrest inden Kl. 9). Kontor: Kindhestegade 5. Telefon 1289.
Giro 35527. Kontortid: Tirsdag, Torsdag, Lørdag 9—11, Tirsdag 19½—21.
Ungdomsgruppen: Formand: Carlo Hansen, Kildebakken 8.

ODDER. Formand: Johs. Laursen, Rosensgade 64.
Kasserer: Aage Jensen, Skolegade 34.

ODENSE. Formand og Kasserer: Niels Jørgensen, Klingenberg 15.
Priv. Adresse: Tesdorpfsvej 22. Telef. 5874. Tlf. 2012.
Kontortid: 12—13 og 17—19, Lørdag dog kun fra 12—13.
» Central- og Kolonial-Afd.: Tirsdag 19—20.
» Kontor- og Manufaktur-Afd.: Torsdag 19—20.
Central-Afd.: Formand: Joh. F. Knudsen, Rødegaardsvej 41 1.
Kolonial-Afd.: Formand: Aage Eriksen, Ahlmannsvej 16.
Komm. Kontorm.-Afd.: Form.: P. H. Andersen, Haugstedg. 20 St.
Kontor-Afd.: Formand: Svend Jensen, Klingenberg 15.
Manufaktur-Afd.: Formand: C. V. Steengaard, Reventlowsv. 39 1.
Ungdomsgruppen: Formand: Knud Damgaard, Klingenberg 15.

PADBORG. Formand: Falle Terp, Nørregade.
Kasserer: Bernhard Knoll, Nørregade 1.

PRÆSTØ. Formand og Kasserer: Erland Stoltze, Skibbinge pr. Præstø.

RANDERS. Formand og Kasserer: Johs. Jensen, Snaregade 1 1.
Tlf. 2045. Giro 6989. Kontortid: 11—13½ og 17—18½, Lørdag 11—13½.
Ungdomsgruppen: Formand: Jørgen Anker Andersen, Rejersensvej 2.

RIBE. Formand og Kasserer: Chr. Olesen, Saltgade 498.

RINGKØBING. Formand: Poul Schou Jensen, Chr. Hustedsvej 4, Stuen tv.
Kasserer: Erik Ludvigsen, J. P. Nielsensvej 13.
Formand og Kasserer træffes hver Onsdag 19½—21.

RINGSTED. Formand og Kasserer: Henry Larsen, Hækkerupsvej 10.
Girokonto 16298. Telefon 568. Træffes bedst fra 13—14 og 18—19.
Ungdomsgruppen: Formand: Henry Larsen, Hækkerupsvej 10.

ROSKILDE. Formand og Kasserer: C. Blomgaard Andersen, Gormsvej 9. Girokonto 12044. Telef. 617. Kontor: Algade 17. Telef. 613.
Kontortid: Mandag, Onsdag og Fredag 11-13 samt Mandag og Fredag 19½—20½.
Ungdomsgruppen: Formand: Erling Dinesen, Sct. Hansgade 28.

RØDBY. Formand: Andreas M. Schou, Sæddingevej.
Kasserer: Chr. Albertsen, Solvej.
Ungdomsgruppen: Formand: Carl Jensen, Jespersen, Engvej.

SAKSKØBING. Formand og Kasserer: V. Rasmussen, Orebyvej.

SAMSØ. Formand: Aug. Nielsen, Politikontoret.
Kasserer: Charles Børglum, Tranebjerg.

SILKEBORG. Formand: Vilh. Hertz, Lyngsøvej 3.
Kasserer: Martin Lund, Aagade 9.
Ungdomsgruppen: Formand: Vagn Christiansen, Richtersvej 23.

SKAGEN. Formand og Kasserer: Chr. M. Petersen, »Ankerhus«.

SKANDERBORG. Formand: K. E. Pind, »Sølyst«.
Kasserer: Sigurd Petersen, Skanderupgade 24.
Kontortid hver Dag 19—19½.
Ungdomsgruppen: Formand: P. T. Hansen, Stilling Skole, Stilling.

SKELSKØR. Formand og Kasserer: Hartvig M. Hansen, Maglebyvej.

SKERN-TARM. Formand og Kasserer: Poul Mikkelsen, Vestergade 22, Skern. Giro 12944.

SKIVE: Formand: Johs. Budtz, Thinggade 18. Telef. 460.
Kasserer: Werner G. Hansen, Gammelgaards Dampmølle A/S.
Kontor: Karolinegade 15. Kontortid: Tirsdag og Torsdag 19—20.
Ungdomsgruppen: Formand: Heinz Jepsen, Cyklekompagniet A/S, Adelgade

SLAGELSE. Formand: Rich. Jensen, Hans Tausensg. 15. Telf. 1488.
Kasserer: J. P. Hansen, Holbergsgade 36.
Ungdomsgruppen: Formand: Jørgen Rosenmeier, Mariendals Allé 10. Telefon 719.

SORØ. Form. og Kass.: E. M. Nielsen, Radiomagasinet, Storegade.

STEGE. Formand: Sv. Jensen, Sygekassen.
Kasserer: Aage Frandsen, c/o Købmand Kanstrup.

STOREHEDINGE. Formand: H. C. Jensen, Elisabethsvej.
Kasserer: Chr. Stougaard, Chr. Richtersvej 6.

STRUER. Formand: Johs. Pedersen, Enggade 5.
Kasserer: Harry Nissen, Holstebrovej 48.
Træffes paa Kontoret Mandag, Tirsdag, Onsdag og Torsdag 18½—19.
Ungdomsgruppen: Formand: Johs. Pedersen, Enggade 5.

STUBBEKØBING. Formand og Kasserer: C. A. Nielsen, Autoforhandler Bernhard Petersen, Torvet.

SVENDBORG. Formand: Otto Falkø, Korsgade 15. Telefon 1702.
Træffes bedst fra 17—19.
Kasserer: Erik Christensen, Klostervænget 4. Girokonto 43851.
Ungdomsgruppen: Formand: Harald Madsen, Lundevej 21.

SØNDERBORG. Formand og Kasserer: Andr. Jensen, Sdr. Landevej 27. Girokonto 41882.
Kontoraften første og sidste Tirsdag i hver Maaned fra Kl. 20—20½. i Fagforeningshuset, Værelse 7.
Ungdomsgruppen: Formand: Hans Chr. Eifert, Lyshøj 4 B.

THISTED. Form.: Chr. Pedersen, Fællesbageriet, Nygade. Tlf. 190.
Kasserer: A. Frostholm, Kongensgade 3 2. Træffes fra Kl. 18—19.

TØNDER. Formand: Karl Jensen, Allégade 16.
Kasserer: Math. Vetter, Allégade 14.

VARDE. Formand: Gustav Larsen, Storegade 2.
Kasserer: L. P. Kragelund, Ortenvej 9.
Ungdomsgruppen: Formand: Thorleif Ankersen, Nygade 7.

VEJEN. Formand: N. R. Jeppesen, Rosengade 11 1.
Kasserer: Johan P. Waldeier, Søndergade 48.

VEJLE. Formand: Alfred Jensen, Vedelsgade 107. Telefon 2282.
Kasserer: Hans Petersen, St. Bjerggade 6.
Kontor: Jernbanepladsen. Giro: 45886. Telef. 1822.
Aabent 12½—14 og 16—18½.
Form. tr. Mandag og Torsdag 17—18½. — Kass. tr. Mandag 18—18½.
Ungdomsgruppen: Formand: Børge Jensen, Villa »Vista«, Stampesvej pr. Vejle.

VIBORG. Formand og Kasserer: Einar Hansen, St. Sct. Hansgade 5 1. Telefon 613.
Kontortid: Tirsdag og Fredag 13—14 samt Tirsdag Aften 20—21.
Ungdomsgruppen: Formand: Einar Hollmann, Dumpen 3.

VORDINGBORG. Formand: Holger Jensen, Jernbanegade 1.
Kasserer: Hugo Hansen, Nørregade 33.
Ungdomsgruppen: Formand: Henning Schelbech, c/o Carl Helder, Algade, Vordingborg.

HOVEDBESTYRELSEN.

Forretningsfører **Julius Hansen**, Vestre Boulevard 43, V.
Hovedkasserer **Aksel Olsson**, Vestre Boulevard 43, V.
Bankassistent **Gustav Pedersen** (Viceforretningsfører), Gl. Kongev. 1 E. V.
Forsikringsass. **Henry Blach**, Thingvalla Allé 12 2, S.
Bogholder **Valdemar Petersen**, Syrénstien 10, F. Telef. Goth. 4535.
Sekretær **Viggo Pedersen**, Vestre Boulevard 43, V.
Isenkrammedhj. **Chr. Skjolding**, Sdr. Boulevard 122, V. Telef. V. 9416 y.
Kommunebogholder **P. Mikkelsen**, Kommunekontoret, Rønne. Telefon 25.
Kontormedhjælper **Carl Foverskov**, Skibhusvej 34 1, Odense.
Kontorassistent **S. Chr. Sørensen**, Villavej 1 b, Horsens. Telefon 2227.
Kontormedhjælper **Anton Hansen**, Tordenskjoldsgade 24, Aarhus. Tlf. 3592.
Kolonialmedhj. **Georg Baunsgaard**, Helgesvej 27 2, F. Telef. Gothaab 7711.
Lagerekspedient **Chr. Jørgensen**, Finlandsgade 1 2, Aalborg. Telef. 4896.
Forretningsfører **Robert Larsen**, »Socialdemokraten«, Nakskov.
Bogholder **Vilh. Jacobsen**, Dr. Margrethesvej 27 1, Aarhus. Telef. 5893.
Bogholder **Harald Pedersen**, Stengade 11, Helsingør.
Kontormedhjælper **P. Olesen**, Ved Postgaarden 1 b, Haderslev.

De 5 førstnævnte udgør Forretningsudvalget.

REPRÆSENTANTSKABET.

KØBENHAVN.

Niels Nielsen, Emdrupvej 8, Ø.
Vald. Haahr, Sønderjyllands Allé 9 2, F. Telef. Damsø 2877.
H. H. Jacobsen, Kapelvej 52 3, N. Telefon Nora 7914.
C. G. Christoffersen, Basnæsvej 4, Brønshøj. Telefon Bella 1022.
Ingeborg Bresemann, Langesund 1 1, Ø.
Jens Nielsen, Arbejdernes Livsforsikringsselskab, Rosenørns Allé 12, V.

SJÆLLAND, LOLLAND-FALSTER, BORNHOLM.

Johs. Christiansen, Stubbekøbingvej 10, Nykøbing F. Telefon 538 y.
Viggo Hougaard, Godthaabsvej 80, Holbæk. Telefon 95.
Chr. Stougaard, Chr. Richtersvej 6, Storehedinge.
E. Carlo Petersen, »Labore«, Lærkevej, Ullerød pr. Hillerød.

FYN OG LANGELAND.

Chr. Nielsen, Allégade 33 2, Odense.
Carlo Mejlsgaard, Grønnegade 11, Rudkøbing.

JYLLAND OG SAMSØ.

Gustav Rathe, Nørregade 107, Esbjerg.
S. A. Christensen, Aagade 17, Lemvig.
N. C. Nielsen, Seestgade 56, Kolding.
Chr. Bertelsen, Søndergade 118, Frederikshavn.
Chr. Ahrenkiel, Nordre Grave 10, Randers.
Søren Andersen, Tordenskjoldsgade 30, Aarhus.
Hans Petersen, Socialdemokraten, Holstebro.
O. G. Jensen, Erlevvej 28, Haderslev.

REVISORER.

Georg Nielsen, Godthaabsvej 264, F. Telefon Goth. 7926.
Carl Jensen, Milosvej 2, S. Telefon Amager 6485.

LANDSKLUBBER.

Fællesforeningen for Danmarks Brugsforeningers Personales Fællesklub.
Formand: Anton Hansen, Tordenskjoldsg. 24, Aarhus. Telef. 3592.
Kasserer: H. Chr. Hedegaard, Teglværksgade 22 3, Aarhus.

Kommunale Kontorfunktionærers Fællesklub.
Formand: Vilh. Jacobsen, Dr. Margrethesv. 27, Aarhus. Tlf. 5893.

Slagteriernes Personales Fællesklub.
Form.: Ax. Ivan Pedersen, Refshammersv. 6, Nyköb. M. Tlf. 516.
Kasserer: O. Rosendahl Pedersen, Kong Georgsvej 13, Odense.

Klubben af Kontorfunktionærer ved Den soc. Presses Administration.
Formand: Els. Nielsen, Soc. Dem., Randers.

DANSK HANDELS- OG KONTORMEDHJÆLPER TIDENDE

ORGAN FOR DANSK HANDELS- OG KONTORMEDHJÆLPERFORBUND

Nr. 5. 1. Maj 1936. 36te Aargang.

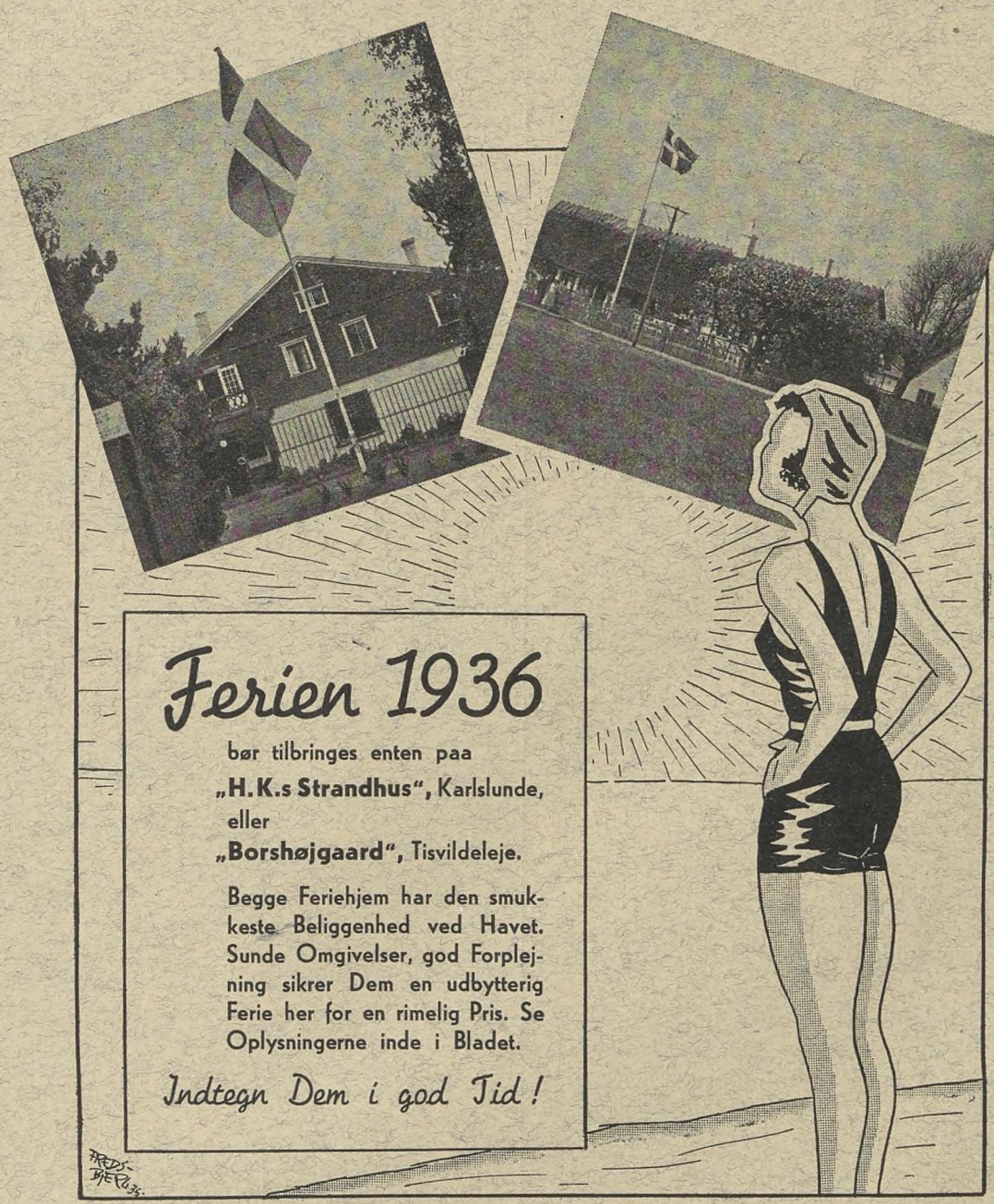

MEDDELELSER

fra

HANDELS- OG KONTORMEDHJÆLPERFORENINGEN I KØBENHAVN

Ved en Epokes Afslutning.

Da det nu afsluttede Regnskabsaar begyndte, fik vi den for Organisationen mest betydningsfulde Dom, der nogensinde er afgivet, nemlig den saakaldte »Vølund-Dom«.

Længe varede det, inden det efterfølgende praktiske Arbejde fik sit Grundlag i Hovedoverenskomsten med Arbejdsgiverforeningen, men ogsaa dette er nu en fuldbyrdet Kendsgerning, og vi staar ved Regnskabsaarets Slutning midt i et Lønarbejde, der vil udvide Antallet af vore Overenskomster betydeligt. Den endelige Opgørelse af Aarets Arbejde og Resultater kan ikke paa dette Tidspunkt, da disse Linier skrives, foreligge færdigbehandlet, men vi kan dog allerede nu se, at Aaret for de københavnske Afdelinger viser Fremgang paa alle Felter.

Vi har Fremgang i Medlemstallet paa tæt op mod 1000 Medlemmer for det forløbne Aar.

Vi har større Fremgang i Antallet af nye Overenskomster, end Tilfældet har været det i mange Aar. Vi har ud over de nye Overenskomster paa en Række Felter medvirket til Lønforbedringer, baade hvor det drejer sig om Forbedringer af tidligere Overenskomster og Lønfremstød paa Omraader, der endnu ikke har været modne til Opnaaelse af direkte Overenskomster.

Vi har foranlediget og forhandlet om et Lønregulativ for Statens løst ansatte Kontormedhjælpere og givet denne meget store Gruppe betydelige Forbedringer.

Vi har gennemført en Agitation, der har tvunget Befolkningen til at drøfte Medhjælperspørgsmaalet i langt videre Kredse end hidtil.

Trods det har vi forbedret de københavnske Afdelingers Økonomi, saaledes at vi slutter Aaret med en ret pæn Formuefremgang.

Den endelige Beretning og de endelige Tal vil Medlemmerne kunne faa udleveret paa Kontoret fra Midten af Maj Maaned.

Vi ønsker dog allerede nu at bede vore Medlemmer om at tage den fulde Konsekvens af denne Situation.

Naar det har været muligt for Afdelingerne i den lange og svære Ventetid at vokse baade talmæssigt og organisatorisk, maa det ikke mindst nu, hvor Arbejdet, selv om det stadig udføres under Vanskeligheder og Modstand, er blevet betydeligt lettere, være muligt for vore interesserede Medlemmer at skaffe stadig øget Tilgang — i første Række i de mange Virksomheder, der endnu lønmæssigt er daarligt stillede.

Vi maa med andre Ord endnu en Tid have Agitationen for ny Tilgang som et af vore vigtigste Punkter paa Dagsordenen, og vi maa have Støtte til dette Arbejde fra en stadig voksende Kreds — ikke blot for at konstatere en fortsat opadgaaende Linie, men langt mere for at holde den økonomiske Fremgangslinie, Faget er inde i.

Saa længe det endnu kan lade sig gøre at skambyde Handels- og Kontormedhjælperne, anvende Arbejdskraft til en skandaløs lav Betaling, har hver eneste Medhjælper Pligt til at medvirke til at øge og styrke og derved muliggøre at faa disse urimelige Forhold rettede.

Vi gentager vore tidligere Bemærkninger om, at Sæson intet betyder i vor Organisations Arbejde.

Vi agiterer i den egentlige Foreningssæson, men vi agiterer ikke mindre i Sommerperioden, der ikke i nogen Maade kan være en Hindring for, at vi fortsat holder Personalemøder, fortsat afslutter Lønoverenskomster og fortsat forbedrer Handels- og Kontormedhjælpernes Levevilkaar.

Husk Afdelingsgeneralforsamlingerne!

Indsendelse og Behandling af Forslag til Kongressen.

Idet vi henviser til Indvarslingen i Medlemsbladet for April, skal vi erindre om, at følgende Afdelinger afholder Generalforsamling i første Halvdel af Maj Maaned:

Afdeling	Lokale	Dato
Bog- og Papirmedhj...	H. K. M. F.s Mødelokale Gl. Kongevej 1 E.	Tirsdag d. 12. Maj Kl. 20
Forsikringsmedhj.....	Sct. Andreas Ordenen Frederiksberg Allé 11, St.	Torsdag d. 7. — Kl. 20
Isenkrammedhj.	Sct. Andreas Ordenen Frederiksberg Allé 11, St.	Onsdag d. 6. — Kl. 20
Kolonialmedhj.....	Arbejdernes Forsamlingsbygning, Rømersg. 22, Festsalen.	Onsdag d. 6. — Kl. 20¼
Komm. Kontormedhj...	Weinolds Lokaler, 2. Sal, Nørre Voldgade 23	Torsdag d. 14. — Kl. 20
Manufakturmedhj.....	Studenterforen. Lokaler, 1ste Salen, V. Boulevard 6	Onsdag d. 13. — Kl. 20

Generalforsamlingernes Dagsorden er:

1. Formandens Beretning.
2. Indkomne Forslag.
3. Behandling af Forslag til Kongressen.
4. Valg af:
   a) Bestyrelsesmedlemmer og Suppleanter.
   b) Repræsentanter og Suppleanter til Repræsentantskabsgeneralforsamlingen.
5. Eventuelt.

Forslag, der ønskes behandlet paa Generalforsamlingen (herunder Forslag til Kongressen) skal iflg. Lovene indsendes til Afdelingsformanden senest 4 Dage før Generalforsamlingens Afholdelse.

Gyldig Medlemsbog skal forevises ved Indgangen.

Adresse-Fortegnelse.

Dansk Handels- og Kontormedhjælperforbund.

Hovedkontoret: København V., Vestre Boulevard 43. Kontortid 9—17. Lørdag 9—14.

Telefoner: 143, 8143 og 12143. Telegram-Adr.: Medhjælperstand. Girokonto: 843.
Forretningsfører Julius Hansen. Privat: Dr. Dagmars Allé 22, Valby. Telefon Valby 499.
Hovedkasserer: Aksel Olsson. Privat: Herlufholmsvej 23 B 1, Vanløse. Telefon Damsø 2251.
Sekretær: Harald Heie, Borrebyvej 58, Brønshøj. Telef. Bella 1201. Viggo Pedersen, Ejderstedgade 12 3, V. Telef. Vester 8303.
Henry Gran, Vibevej 24.
D. H. K. M. T.: Redaktør: Julius Hansen, København V., Vestre Boulevard 43. Telefoner: 143, 8143 og 12143.

Rejsesekretærer:

Jens Jensen, Boulevarden 11, Aalborg. Telef. 3375. Privat Telef. 5575.
Michael Nielsen, Amaliegade 14, Aarhus. Telef. 3866. Privat Telef. 4377.
Niels Jørgensen, Klingenberg 15, Odense, Telef. 2012, privat Telef. 5874.
Johs. Jensen, Snaregade 11, Randers. Telef. 2045.
Viggo Pedersen, Vestre Boulevard 43, Kbh. V. Tlf. 8143. Priv. Tlf. Vester 8303.

AABENRAA. Formand: Carl Chr. Lund, Tøndervej 77.
Kasserer: Knud Lauridsen, St. Pottergade 18 a.
Ungdomsgruppen: Formand: Johannes Larsen, Callesensg. 23.

AALBORG-NØRRESUNDBY: Formand og Kasserer: Jens Jensen, Boulevarden 11. Telefon 3375. Kontortid: 11—13 og 17—18½.
Privat Bopæl: Peder Skramsgade 7. Telefon 5575.
Lørdag dog kun til Kl. 13.
Central: Formand: E. Bilde, Kærvang 11.
Kolonial: Formand: Chr. Jørgensen, Finlandsgade 1.
Kommunale Kontormedhjælpere: Formand: Harald Andersen, Prinsensgade 44. Telefon 1947.
Kontor: Formand: Laur. Borup, Bakkevænget 10.
Manufaktur: Form.: Johs. V. Petersen, Kong Christians Allé 15.
Ungdomsgruppen: Formand: Søren Johansen, Østre Allé 51.

AARHUS. Formand: Michael Nielsen, Amaliegade 14. Tlf. 3866.
Privat Bopæl: Mejlgade 72. Telefon 4377.
Kasserer: Søren Andersen, Amaliegade 14. Telef. 3866. Kontortid: 11-14 og 18-19. Lørdag 11-14. Priv. Telef. 7472. Girokonto 7625.
Central: Formand: Aage Morgenstjerne, Otto Rudsgade 34.
Isenkram: Formand: Pauli Lundberg, Iver Hvidtfeldtsgade 31 1.
Kolonial: Formand: Rudolf Jensen, Marstrandsgade 9 2.
Kommunale Kontormedhjælpere: Formand: Walther Petersen, Ivar Hvidtfeldtsgade 8 2.
Kontor: Formand: Anton Hansen, Tordenskjoldsgade 24. Tlf. 3592.
Manufaktur: Formand: Axel Christensen, H. C. Andersensvej 65, Aabyhøj. Telefon 5874.
Ungdomsgruppen: Formand: Hans Jensen, Janus la Coursgade 12 1.
Kontoraften: Fredag Kl. 20—21.

AARS-AALESTRUP: Formand: Kaj E. Lund, Jyllandsgade 12, Aars.
Kasserer: Jens Rask, Banken, Aars.
Tillidsm. for **Aalestrup:** Gudmund Aalbæk, »Jyden«, Aalestrup.

ASSENS. Formand: Ove Buhl, Kalkbrænderivej 8.
Kasserer: Sv. Sørensen, Østergade 34 1.

BOGENSE. Formand: Viggo Lauridsen, Æbeløgade.
Kasserer: Anna Rose, Sæbehuset.

BORNHOLM. Form.: O. H. Aagesen, Damgade 13. Tlf. 269. Rønne.
Kasserer: Carl Andersen, Svanekevej 36, Rønne, Girokonto 19673.
Kontortid for Formand og Kasserer: Onsdag 19—20.
Ungdomsgruppen: Formand: Kai Larsen, Haslevej 25, Rønne.

BRANDE: Formand: Olaf Poulsen, Vejlevej.
Kasserer: Riis Antonsen, Brande Mølle.

BRØNDERSLEV. Formand: Vilh. Andersen, Krogensgade 2.
Kasserer: Carl Bernt Larsen, Nørregade 24.

EBELTOFT. Formand: Sv. Aage Møller Balle, Brugsforeningen.
Kasserer: Agda Pedersen, Søndergade 6.

ESBJERG. Formand og Kasserer: Gustav Rathe, Torvegade 1.
Telefon 1120. Privat: Nørregade 104.
Ungdomsgruppen: Formand: P. Søgaard, Nørregade 101.

FAABORG. Formand: I. F. Hildebrandt, Kildetoften 3.
Kasserer: Holger Jensen, Kalckovej 58.
Formanden og Kassereren tr. hver Onsdag 19—20 paa Form.s Bopæl.
Ungdomsgruppen: Formand: Carl O. Sørensen, Adr.: Johs. Hansen, Assensvej 1.

FAKSE—FAKSE LADEPLADS. Formand: Sigfred M. Christensen, Andelsbanken, Fakse. Giro 42616.
Kasserer: Erik Larsen, Torvegade, Fakse.

FREDERICIA. Formand: Poul Thoning, Jyllandsgade 57.
Træffes sikrest Kl. 13—14.
Kasserer: Søren Møller, Sjællandsgade 54. Telefon 345.
Kontor: Sjællandsgade 54. Telf. 345. Kontortid: Hverdage 12½—14. samt Tirsdag og Fredag 18—20.
Ungdomsgruppen: Formand: Erik Nielsen, Lollandsgade 1.

FREDERIKSHAVN. Formand: Chr. Bertelsen, Søndergade 118.
Kasserer: K. H. Jørgensen, Sæbyvej, Ø 2, pr. Frederikshavn.
Ungdomsgruppen: Formand: Svend Rasmussen, Læsøgade 11.

FREDERIKSSUND. Formand og Kasserer: K. Larsen, »Enghytten«, Marbækvej, Oppesundby Villaby. Tr. hver Dag fra 12¼ til 13¼ samt efter 17½. Lørdag dog undtagen. Udenbys boende Medlemmer bedes indbetale deres Kontingent pr. Giro Nr. 44624.

FREDERIKSVÆRK: Formand og Kasserer: Holger Larsen, Vinderød Skov pr. Frederiksværk.

GRAASTEN. Formand: Hans J. Petersen, Købm. G. Schmidt.
Kasserer: Th. Pastwa, Ahlefeldtsvej.

GRENAA. Formand: Frede Dahlin.
Kasserer: Peter Buhl.
Kontor: Torvet 7. Kontortid: Mandag og Torsdag Kl. 19,30 til 20,30.

HADERSLEV. Formand: P. Olesen, Ved Postgaarden 1 b.
Kasserer: Max Jensen, Nyvej 18.
Kontor: Storegade 32 1, Kontortid: Mandag og Torsdag samt den 1ste i hver Maaned 18½—20. Form. og Kass. er til Stede alle-tre Aftener.
Ungdomsgruppen: Formand: Jakob V. Pedersen, Naffet 44.

HADSUND. Formand: Jens Rasch, Nørregade 11.
Kasserer: Laura Larsen, Søndergade 1.

HAMMEL. Formand: K. Aage Keller, Frijsenborgvej.
Kasserer: Erik Heden, Kæmnerkontoret.

HASLEV. Formand: Jens P. Nielsen, Nordskov pr. Haslev.
Kasserer: Henning V. Petersen, Jernbanegade.

HELSINGE. Formand og Kasserer: Aksel Andersen, Købmand Vald. Pedersen.

HELSINGØR. Formand: Gunnar Lindstrøm, Brugsforeningen, Esromvej. Telefon 914. Træffes ikke Fredag og Lørdag.
Kasserer: Aage Larsen, Øresundsvej 3. Tlf. 239. Girokonto 40042.
Tr. hver Mandag Kl. 19½—20½.
Ungdomsgruppen: Formand: Aage Larsen, Øresundsvej 3.

HERNING. Formand og Kasserer: C. Damgaard, Fonnesbechgade 14. Giro 42232.

HILLERØD. Formand: E. Carlo Petersen, »Labore«, Lærkevej. Ullerød pr. Hillerød. Træffes Mandag Kl. 19—20.
Kasserer: Ove Pedersen, »Høiris«, Roskildevej. Tr. Tirsdag 19-20.

HJØRRING. Formand: H. Hein, Nørreallé 5.
Kasserer: Aage Bohn, Kæmnerkontoret.
Formanden og Kassereren træffes paa »du Nord« hv. Fredag fra 19-20.
Ungdomsgruppen: Formand: Aage Bohn, Kæmnerkontoret.

HOBRO. Formand: Henry R. Rosenkilde, Hostrupvej 59.
Kasserer: Emilie Hansen, Socialdemokraten.

HOLBÆK. Formand: Viggo Hougaard, Godthaabsvej 80. Tlf. 95.
Kasserer: Dan Larsen, Smedelundsgade 26. Telef. 1095. Giro 10305.
Ungdomsgruppen: Formand: Poul Friis, Fuglsvej 30, Holbæk.

HOLSTEBRO. Formand: Tage Hansen, Brugsforeningen, Østerg. 13.
Formanden tr. hos Kassereren hver Mandag Aften fra Kl. 19½—20½.
Kasserer: S. Winther, Kirkepladsen.
Ungdomsgruppen: Formand: Gustav Hansen, Nørregade 33 2.

HOLSTED-BRØRUP. Formand og Kasserer: V. E. Gadeberg, Brørup.
Kasserer: H. B. Mathiasen, Købmand Stilling, Brørup.

HORSENS. Formand: Sv. Aage Christensen, Møllegade 26.
Telefon 1735. Træffes paa Kontoret Tirsdag og Torsdag Aften 18—19.
Kasserer: Hans Andresen, Ndr. Kirkegaardsallé 6 2.
Tr. paa Kontoret Torsdag 18—19.
Sekretær: K. Secher Marcussen, Strandgade 30 B. Tlf. 1697.
Kontor: Forsamlingsbygningen, Kildegade, Kontor 1. Telefon 1436.
Kontortid: 1—2, Tirsdag og Torsdag Aften 18—19. Telefon 1436.
Girokonto 9952.
Ungdomsgruppen: Form.: K. Secher Marcussen, Strandg. 30 B.

KALUNDBORG. Formand: Herluf Hinrichsen, Kystvejen 28.
Telefon 753.
Kasserer: Jens J. Nørgaard, Nygade 8.
Ungdomsgruppen: Formand: Børge Jørgensen, Rubjerg Allé 19.

KOLDING. Form. og Kass.: N. P. Andersen, Haderslevgade 2.
Kontortid fra Kl. 13—15 og 18—19. Telefon 842. Girokonto 6585.
Ungdomsgruppen: Formand: H. J. Jensen, Haderslevvej 6.

KORSØR. Formand: H. Christoffersen.
Kasserer: Kjærsgaard Nielsen.
Kontor: Algade 17, Kontortid 13—13½. Telef. 540. Giro 9923.
Ungdomsgruppen: Formand: Sv. Aa. Rasmussen, Mosevangen 19.

KØBENHAVN. Formand: Gustav Pedersen, Gl. Kongevej 1 E.
Beletagen. Telefoner 12339 og 13336.
Privat: Haderslevgade 34 2 th. Telefon Vester 7495.
Tr. paa Kontoret: Tirsd., Onsd. og Fred. Aften 18—20. Girokonto 820.
Sekretær: Henry Blach, Gl. Kongevej 1 E, Beletagen.
Tlf. 12339—13336. Tr. paa Kont.: Mandag, Torsdag, Fredag Aft. 18—20.
Kasserer: Charles Poppe, Gl. Kongevej 1 E, Beletagen. Tlf. 12339 og 13336. Tr. paa Kontoret: Mandag og Torsdag Aften Kl. 18—20.
Afdelingens Kontortid: 11—15 og 18—20 (Lørdag lukkes Kl. 14).

Bog- og Papirmedhj.-Afd.: Formand: Henry Gran, Vibevej 24.
Tr. paa Kontoret: Tirsdag 20—21.

Central-Afd.: Formand: Knud Høfft, Asminderødgade 18 4, N.
Telefon Taga 5969. — Træffes paa Kontoret: Torsdag 20—21.

Cigar- og Tobaksmedhj.-Afd.: Formand: C. G. Christoffersen, Basnæsvej 4, Brønshøj. Tr. paa Kont.: Mandag 20—21. Telef. Bella 1022.

Forsikringsmedhj.-Afd.: Form.: Henry Blach, Thingvalla Allé 122 S.
Træffes paa Kontoret Torsdag 20—21.

Isenkrammedhj.-Afd.: Formand: Carl Jensen, Milosvej 2, S.
Tr. paa Kontoret: Mandag 20—21. Telefon Amager 6485.

Kolonialmedhj.-Afd.: Formand: Georg Baunsgaard, Helgesvej 27 2, F. Telef. Godth. 7711 Tr. paa Kontoret: Onsdag 20—21.

Komm. Kontormedhj.-Afd.: Formand: S. Boje, Beatevej 32 2, Valby.
Telefon Valb 4415 u. Træffes paa Kontoret Torsdag 20—21.

Kontormedhj.-Afd.: Formand: Gustav Pedersen, Gl. Kongevej 1 E, Beletagen. Tlf. 12339 og 13336. Tr. paa Kontoret: Tirsdag 20-21.

Manufakturmedhj.-Afd.: Formand: H. H. Jacobsen, Nordre Bivej 11, Telef. Bella 2573, Tr. paa Kontoret: Onsdag 20—21.

Sæbe- og Parfumemedhj.-Afd.: Formand: Fru Thyra Ravnbo, Dalgas Boulevard 118. Telef. Gothaab 3393 u.
»Økonomien«, Dalgas Boulevard 59, F. Tr. paa Kontoret Fredag 20—21.

Vejer-, Afskriver-, Told- og Speditionsmedhjælper-Afd.: Formand: H. B. Jansen, Sct. Jacobsgade 11 1. Telefon Øbro 6315.
Tr. paa Kontoret: Tirsdag 20—21.
Ungdomsgruppen: Formand: Vald. Haahr, Sønderjyllands Allé 92 F.
Telef. Damsø 2877.

KØGE. Formand og Kasserer: Helmuth Jørgensen, Kommunekontoret.

LANGELAND. Formand og Kasserer: Carlo Mejlsgaard, Grønnegade 11, Rudkøbing. Telef. 364. Træffes daglig 13—14, Mandag og Onsdag Aften 18—20.
Ungdomsgruppen: Form.: Sv. Petersen, Nørrebro 105, Rudkøbing.

LEMVIG. Formand og Kasserer: Carl Nicolaysen, Østerbrogade.

LØGSTØR. Formand: Erik Poulsen, Jernbanegade.
Kasserer: P. Jensen, Bakken.

MARIAGER. Formand og Kasserer: Harry Schultz, Havnevej.

MARIBO. Formand og Kasserer: Oscar Johansson, Nørresøgade 15. Træffes 12—13 og efter Kl. 18½. Telefon 247 x.
Ungdomsgruppen: Formand: Hugo Boesen, Fuglse Brugsforening pr. Maribo.

MIDDELFART. Formand og Kasserer: Th. Nielsen, Algade 61.

NAKSKOV. Formand: Robert Larsen, Socialdemokraten. Giro: 45272.
Kasserer: Jenry Pedersen, Storemarks Allé 5.
Ungdomsgruppen: Form.: Knud Helge Lund, Midlerkampsvej 17.

NIBE. Formand: Otto Ravnholt Pedersen, Grønnegade 2.
Kasserer: Niels P. Nøhr Hansen, Mellemgade 23.

NYBORG. Formand: Axel E. Jensen, »Oxalis«, Pilevej.
Træffes Mandag og Torsdag Kl. 19—20.
Kasserer: L. Gelsing, »Lillebo«, Fjordvej.
Ungdomsgruppen: Formand: Ingvard Larsen, Villa »Bo«. Knudshovedvej.

NYKØBING F. Formand: Carl Schüssler, Nygade 1 B. Telef. 682.
Kasserer: Johs. Christiansen, Stubbekøbingvej 10. Tlf. 538 y.
Ungdomsgruppen: Formand: Henry Bjørkmann, Grønnegade 1.

NYKØBING M.: Formand: B. O. Lauridsen, Brugsforeningen.
Kasserer: Marius Sørensen, Havnen.
Kassereren træffes Tirsdag og Torsdag Kl. 19—20.

NYKØBING S. Formand og Kasserer: Alex Mørch, Grundtvigsvej 16.

NÆSTVED. Formand og Kasserer: R. Calum, Hvedevænget 22 1.
Tlf. 998 (sikrest inden Kl. 9). Kontor: Kindhestegade 5. Telefon 1289. Giro 35527. Kontortid: Tirsdag, Torsdag, Lørdag 9—11, Tirsdag 19½—21.
Ungdomsgruppen: Formand: Carlo Hansen, Kildebakken 8.

ODDER. Formand: Johs. Laursen, Rosensgade 64.
Kasserer: Aage Jensen, Skolegade 34.

ODENSE. Formand og Kasserer: Niels Jørgensen, Klingenberg 15.
Priv. Adresse: Tesdorpfsvej 22. Telef. 5874. Tlf. 2012.
Kontortid: 12—13 og 17—19, Lørdag dog kun fra 12—13.
» Central- og Kolonial-Afd.: Tirsdag 19—20.
» Kontor- og Manufaktur-Afd.: Torsdag 19—20.
Central-Afd.: Formand: Joh. F. Knudsen, Rødegaardsvej 41 1.
Kolonial-Afd.: Formand: Aage Eriksen, Ahlmannsvej 16.
Komm. Kontorm.-Afd.: Form.: P. H. Andersen, Haugstedg. 20 St.
Kontor-Afd.: Formand: Svend Jensen, Bjerregaardsvej 4.
Manufaktur-Afd.: Formand: C. V. Steengaard, Reventlowsv. 39 1.
Ungdomsgruppen: Formand: Knud Damgaard, Klingenberg 15.

PADBORG. Formand: Falle Terp, Nørregade.
Kasserer: Villy Petersen, Jernbanegade.

PRÆSTØ. Formand og Kasserer: Erland Stoltze, Skibbinge pr. Præstø.

RANDERS. Formand og Kasserer: Johs. Jensen, Snaregade 1 1.
Tlf. 2045. Giro 6989. Kontortid: 11—13½ og 17—18½. Lørdag 11—13½.
Ungdomsgruppen: Formand: Jørgen Anker Andersen, Rejersensvej 2.

RIBE. Formand og Kasserer: Chr. Olesen, Saltgade 498.

RINGKØBING. Formand: Poul Schou Jensen, Chr. Husted-svej 4, Stuen tv.
Kasserer: Erik Ludvigsen, J. P. Nielsensvej 13.
Formand og Kasserer træffes hver Onsdag 19½—21.

RINGSTED. Formand og Kasserer: Henry Larsen, Hækkerupsvej 10.
Girokonto 16298. Telefon 568. Træffes bedst fra 13—14 og 18—19.
Ungdomsgruppen: Formand: Henry Larsen, Hækkerupsvej 10.

ROSKILDE. Formand og Kasserer: C. Blomgaard Andersen, Gormsvej 9. Girokonto 12044. Telef. 617. Kontor: Algade 17. Telef. 613. Kontortid: Mandag, Onsdag og Fredag 11-13 samt Mandag og Fredag 19½—20½.
Ungdomsgruppen: Formand: Erling Dinesen, Set. Hansgade 28.

RØDBY. Formand: Andreas M. Schou, Sæddingevej.
Kasserer: Chr. Albertsen, Solvej.
Ungdomsgruppen: Formand: Carl Jensen, Jespersen, Engvej.

SAKSKØBING. Formand og Kasserer: V. Rasmussen, Orebyvej.

SAMSØ. Formand: Aug. Nielsen, Politikontoret.
Kasserer: Charles Børglum, Tranebjerg.

SILKEBORG. Formand: Vilh. Hertz, Drewsensvej 22.
Kasserer: Martin Lund, Aagade 9.
Ungdomsgruppen: Formand: Vilh. Hertz, Drewsensvej 22.

SKAGEN. Formand og Kasserer: Chr. M. Petersen, »Ankerhus«.

SKANDERBORG. Formand: K. E. Pind, »Sølyst«.
Kasserer: Sigurd Petersen, Skanderupgade 24.
Kontortid hver Dag 19—19½.
Ungdomsgruppen: Formand: P. T. Hansen, Stilling Skole, Stilling.

SKELSKØR. Formand og Kasserer: Hartvig M. Hansen, Maglebyvej.

SKERN-TARM. Formand og Kasserer: Poul Mikkelsen, Vestergade 22, Skern. Giro 12944.

SKIVE. Formand: Johs. Budtz, Thinggade 18. Telef. 460.
Kasserer: Werner G. Hansen, Gammelgaards Dampmølle A/S.
Kontor: Karolinegade 15. Kontortid: Tirsdag og Torsdag 19—20.
Ungdomsgruppen: Formand: Heinz Jepsen, Cyklekompagniet A/S: Adelgade.

SLAGELSE. Formand: Rich. Jensen, Hans Tausensg. 15. Telef. 1488.
Kasserer: J. P. Hansen, Holbergsgade 36.
Ungdomsgruppen: Formand: Jørgen Rosenmeier, Mariendals Allé 10. Telefon 719.

SØRØ. Formand og Kass.: E. M. Nielsen, Radiomagasinet, Storegade.

STEGE. Formand: Sv. Jensen, Sygekassen.
Kasserer: Aage Frandsen, c/o Købmand Kanstrup.

STOREHEDINGE. Formand: H. C. Jensen, Elisabethsvej.
Kasserer: Chr. Stougaard, Chr. Richtersvej 6.

STRUER. Formand: Johs. Pedersen, Enggade 5.
Kasserer: Harry Nissen, Holstebrovej 48.
Træffes paa Kontoret Mandag, Tirsdag, Onsdag og Torsdag 18½—19.
Ungdomsgruppen: Formand: Johs. Pedersen, Enggade 5.

STUBBEKØBING. Formand og Kasserer: C. A. Nielsen, Autoforhandler Bernhard Petersen, Torvet.

SVENDBORG. Formand: Otto Falkø, Korsgade 15. Telefon 1702.
Træffes bedst fra 17—19.
Kasserer: Erik Christensen, Klostervænget 4. Girokonto 43851.
Ungdomsurgppen: Formand: Harald Madsen, Lundevej 21.

SØNDERBORG. Formand og Kasserer: Andr. Jensen, Sdr. Landevej 27. Girokonto 41882.
Kontoraften første og sidste Tirsdag i hver Maaned fra Kl. 20—20½. i Fagforeningshuset, Værelse 7.
Ungdomsgruppen: Formand: Hans Chr. Eifert, Lyshøj 4 B.

THISTED. Form.: Chr. Pedersen, Fællesbageriet, Nygade. Tlf. 190.
Kasserer: A. Frostholm, Kongensgade 32. Træffes fra Kl. 18—19.

TØNDER. Formand: Karl Jensen, Allégade 16.
Kasserer: Math. Vetter, Allégade 14.

VARDE. Formand. Gustav Larsen, Storegade 2.
Kasserer: L. P. Kragelund, Ortenvej 9. Giro 15703.
Ungdomsgruppen: Formand: Thorleif Ankersen, Nygade 7.

VEJEN. Formand: N. R. Jeppesen, Rosengade 11 1.
Kasserer: Johan P. Waldeier, Søndergade 48.

VEJLE. Formand: Alfred Jensen, Vedelsgade 107. Telefon 2282.
Kasserer: Hans Petersen, St. Bjerggade 6.
Kontor: Jernbanepladsen. Giro: 45886. Telef. 1822.
Aabent 12½—14 og 16—18½.
Form. tr. Mandag og Torsdag 17—18½. — Kass. tr. Mandag 18—18½.
Ungdomsgruppen: Formand: Børge Jensen, Villa »Vista«. Stampesvej pr. Vejle.

VIBORG. Formand og Kasserer: Einar Hansen, Vesterbrogade 5.
Kontor: Vesterbrogade 5, Kontortid: Tirsdag og Fredag 13—14 samt Tirsdag Aften 20—21.
Ungdomsgruppen: Formand: Einar Hollmann, Sparregade 7.

VORDINGBORG. Formand: Holger Jensen, Jernbanegade 1.
Kasserer: Hugo Hansen, Nørregade 33.
Ungdomsgruppen: Formand: Henning Schelbech, c/o Carl Helder, Algade, Vordingborg.

HOVEDBESTYRELSEN.

Forretningsfører **Julius Hansen**, Vestre Boulevard 43, V.
Hovedkasserer **Aksel Olsson**, Vestre Boulevard 43, V.
Bankassistent **Gustav Pedersen**(Viceforretningsfører), Gl. Kongev. 1 E. V.
Forsikringsass. **Henry Blach**, Thingvalla Allé 12 2, S.
Bogholder **Valdemar Petersen**, Syrénstien 10, F. Telef. Goth. 4535.
Sekretær **Viggo Pedersen**, Vestre Boulevard 43, V.
Isenkrammedhj. **Chr. Skjolding**, Sdr. Boulevard 122, V. Telef. V. 9416 y.
Kommunebogholder **P. Mikkelsen**, Kommunekontoret, Rønne. Telefon 25.
Kontormedhjælper **Carl Foverskov**, Skibhusvej 34 1, Odense.
Kontorassistent **S. Chr. Sørensen**, Villavej 1 b, Horsens. Telefon 2227.
Kontormedhjælper **Anton Hansen**, Tordenskjoldsgade 24, Aarhus. Tlf. 3592.
Kolonialmedhj. **Georg Baunsgaard**, Helgesvej 27 2, F. Telef. Gothaab 7711.
Lagerekspedient **Chr. Jørgensen**, Finlandsgade 1 2, Aalborg. Telef. 4896.
Forretningsfører **Robert Larsen**, »Socialdemokraten«, Nakskov.
Bogholder **Vilh. Jacobsen**, Dr. Margrethesvej 27 1, Aarhus. Telef. 5893.
Bogholder **Harald Pedersen**, Stengade 11, Helsingør.
Kontormedhjælper **P. Olesen**, Ved Postgaarden 1 b, Haderslev.
De 5 førstnævnte udgør Forretningsudvalget.

REPRÆSENTANTSKABET.

KØBENHAVN.

Niels Nielsen, Emdrupvej 8, Ø.
Vald. Haahr, Sønderjyllands Allé 92, F. Telef. Damsø 2877.
H. H. Jacobsen, Nordre Bivej 11, Brønshøj. Telefon Bella 2573.
C. G. Christoffersen, Basnæsvej 4, Brønshøj. Telefon Bella 1022.
Ingeborg Bresemann, Langesund 11, Ø.
Jens Nielsen, Arb. Livsforsikring, Gyldenløvesgade 11 1, V.

SJÆLLAND, LOLLAND-FALSTER, BORNHOLM.

Johs. Christiansen, Stubbekøbingvej 10, Nykøbing F. Telefon 538 y.
Viggo Hougaard, Godthaabsvej 80, Holbæk. Telefon 95.
Chr. Stougaard, Chr. Richtersvej 6, Storehedinge.
E. Carlo Petersen, »Labore«, Lærkevej, Ullerød pr. Hillerød.

FYN OG LANGELAND.

Chr. Nielsen, Allégade 33 2, Odense.
Carlo Mejlsgaard, Grønnegade 11, Rudkøbing.

JYLLAND OG SAMSØ.

Gustav Rathe, Nørregade 107, Esbjerg.
S. A. Christensen, Aagade 17, Lemvig.
N. C. Nielsen, Seestgade 56, Kolding.
Chr. Bertelsen, Søndergade 118, Frederikshavn.
Chr. Ahrenkiel, Nordre Grave 10, Randers.
Søren Andersen, Tordenskjoldsgade 30, Aarhus.
Hans Petersen, Socialdemokraten, Holstebro.
O. G. Jensen, Erlevvej 28, Haderslev.

REVISORER.

Georg Nielsen, Godthaabsvej 224, F. Telefon Goth. 7926.
Carl Jensen, Milosvej 2, S. Telefon Amager 6485.

LANDSKLUBBER.

Fællesforeningen for Danmarks Brugsforeningers Personales Fællesklub.
Formand: Anton Hansen, Tordenskjoldsg. 24, Aarhus. Telef. 3592.
Kasserer: H. Chr. Hedegaard, Herningvej 13 3.

Kommunale Kontorfunktionærers Fællesklub:
Formand: Vilh. Jacobsen, Dr. Margrethesv. 27, Aarhus. Tlf. 5893.

Slagteriernes Personales Fællesklub.
Form.: Ax. Ivan Pedersen, Refshammersv. 6. Nykøb M. Tlf. 516.
Kasserer: O. Rosendahl Pedersen, Kong Georgsvej 13, Odense.

Klubben af Kontorfunktionærer ved Den soc. Presses Administration.
Formand: Els. Nielsen, Soc. Dem., Randers.

Dansk Dommer- og Politikonteristforening.
Formand: H. C. Olsen, Kriminaldommerkontoret, Roskilde.
Kasserer: Helge B. Jacobsen, Hjallesevej 116, Odense.

Udgivet af Forbundet. — Ansvarsh. Red. **Julius Hansen**, Vestre Boulevard 43, Kbhvn. V. — Trykt hos **Anton M. Jensen**, Admiralgade 24, Kbhvn. K.

DANSK HANDELS- OG KONTORMEDHJÆLPER TIDENDE

ORGAN FOR DANSK HANDELS-OG KONTORMEDHJÆLPERFORBUND

Nr. 6. 1. Juni 1936. 36te Aargang.



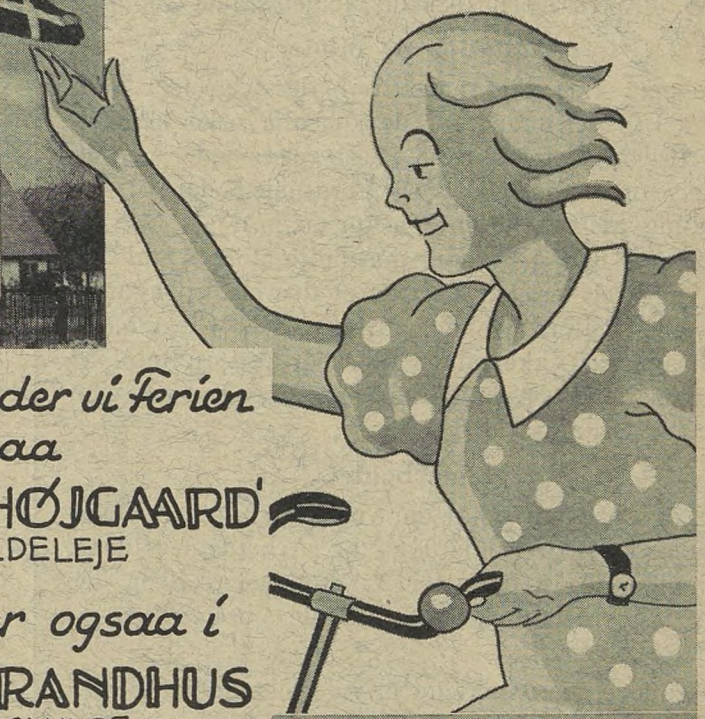

I Aar nyder vi Ferien
paa
'BORSHØJGAARD'
TISVILDELEJE
– ja, eller ogsaa i
H.K.s STRANDHUS
KARLSLUNDE

INDTEGN DEM I GOD TID!





MEDDELELSER

fra

HANDELS- OG KONTORMEDHJÆLPERFORENINGEN I KØBENHAVN

Tal fra Beretning og Regnskab 1935/36.

Tal, der siger mere end Ord.

Det vil ikke være muligt at give blot et Resumé af de københavnske Afdelingers Arbejde gennem et Aar; men vi vil tro, at nedennævnte Tal giver et lille Indblik i Virksomhedens Omfang:

Medlemstallet.

Regnskabsaaret begyndte 1. April 1935 med 9437 Medlemmer og udviser en Nettofremgang paa 881, saaledes at Medlemstallet pr. 31. Marts 1936 er 10318. Pr. 30. April 1936 er Medlemstallet 10617.

Agitation og Møder.

Gennem Regnskabsaaret har der været afholdt ialt 390 Møder inden for de københavnske Afdelinger (Generalforsamlinger, Bestyrelsesmøder, Klubmøder, Agitationsmøder og Personalemøder til Behandling af Lønoverenskomster m. m.).

Ud over den Agitation, som dette store Antal Møder i sig selv er, har der været drevet Propaganda paa alle Felter, gennem Pressen, ved Cirkulærer, Tryksager, og ikke mindst derved, at Resultatet af Organisationens Arbejde har paavirket Indstillingen over for Organisationen.

Lønarbejdet.

I Regnskabsaaret har der været afsluttet 30 Overenskomster vedrørende Løn- og Arbejdsforholdene, af hvilke de 13 omfatter Virksomheder, hvor der ikke tidligere har eksisteret Aftale om Løn- og Arbejdsforholdene.

Derudover er der afsluttet en Del mindre Aftaler vedrørende Lønninger for vore Medlemmer, dels, hvor der i Forvejen har været en Ordning, og dels i Virksomheder, hvor Antallet af Medhjælpere ikke har været stort nok til at slutte en Overenskomst.

I Tilslutning til Lønarbejdet har der ligeledes været Forhandlinger vedrørende Fortolkning af Anciennitetsspørgsmaal, Opsigelsesforhold, Sommerferie, Løn under Sygdom m. m. i et meget stort Antal Virksomheder, og i mange Tilfælde til direkte Fordel for de paagældende Medlemmer.

Retshjælpen

har i 36 Sager givet vore Medlemmer i Erstatning ialt Kr. 4319.08.

Lærlingesagerne

har foruden forskellige Forbedringer givet Erstatning fra Voldgiftsretterne i 14 Sager til ialt Kr. 5809.00.

Regnskab.

De københavnske Afdelingers Regnskab, der balancerer med Kr. 1,100,778.16 viser et Driftsoverskud paa Kr. 4437.40 foruden Afskrivninger og Henlæggelser paa Kr. 8119.50. De københavnske Afdelingers Formue er herefter Kr. 71,101.97.

Som allerede nævnt i de indledende Bemærkninger, ligger der i disse Tal ikke et overskueligt Resumé over Københavns Afdelingers Virksomhed.

Beretningen, som den forelægges Repræsentantskabet, kan imidlertid faas udleveret paa Kontoret mod behørig Legitimation. Ligeledes kan Regnskabet faas paa samme Maade af samtlige vore Medlemmer.

Imidlertid fortæller de allerede nævnte Tal alligevel, at vor Virksomhed er i stadig Vækst, at Arbejdet for bedre Vilkaar for Handels- og Kontormedhjælperne er fortsat fremadskridende, og at dette forpligter samtlige vore Medlemmer til at give en Haand med i Arbejdet, saaledes at det kommende Aars Tal kan berette om endnu større Resultater, om endnu flere Forbedringer og deraf følgende bedre Position for vor Stand, for Handels og Kontormedhjælperne.

Aftale med „Riddersalen" vedrørende

Billige Billetter til „Melodien, der blev væk".

Der findes sikkert ikke et eneste af vore Medlemmer, som ikke har hørt om Skuespillet »Melodien, der blev væk«, hvor Handels- og Kontormedhjælperen (Hr. Larsen) og den kvindelige Medhjælper (Frk. Møller) er skildret saa godt, at der har staaet Gny om Skuespillet i snart et Aar.

Derimod er der ligesaalidt Tvivl om, at der findes mange Medhjælpere, som ikke har haft Raad til at gøre sig bekendt med Stykket. Men den Del af disse vore Kolleger har nu en Lejlighed hertil, idet vi for Sommermaanederne har truffet en for vore Medlemmer særdeles gunstig Ordning vedrørende Billetter til Forestillingen.

Vore Medlemmer kan ved Henvendelse til Afdelingens Kontor (Tlf. Central 13.336 — 12.339) senest Dagen før den Aften, de ønsker at gaa i Teatret faa Billetter med en overordentlig god Rabat.

Vi haaber at vore Medlemmer vil benytte denne Ordning og henviser iøvrigt til at søge nærmere Oplysninger paa Foreningens Kontor.

Sommerfest Søndag d. 9. August Kl. 19.

De københavnske Afdelingers store Sommerfest afholdes i Aar paa Skodsborg Søbad.

Festen vil som sædvanlig blive indledet med Aftenunderholdning af kendte Solister.

Nærmere Program meddeles i næste Nummer af Medlemsbladet.

Efter Aftenunderholdningen afholdes

stort Sommerbal.

Vi beder allerede nu vore Medlemmer om at reservere Dagen.

Udgivet af Forbundet. — Ansvarsh. Red. Julius Hansen, Vestre Boulevard 10, [illegible]

Adresse-Fortegnelse.

Dansk Handels- og Kontormedhjælperforbund.

Hovedkontoret: København V., Vestre Boulevard 43. Kontortid 9—17. Lørdag 9—14.

Telefoner: 143, 8143 og 12143. Telegram-Adr.: Medhjælperstand. Girokonto: 843.
Forretningsfører Julius Hansen. Privat: Dr. Dagmars Allé 22, Valby. Telefon Valby 499.
Hovedkasserer: Aksel Olsson. Privat: Herlufholmsvej 23 B 1, Vanløse. Telefon Damsø 2251.
Sekretær: Harald Heie, Borrebyvej 58, Brønshøj. Telef. Bella 1201. Viggo Pedersen, Ejderstedgade 12 3, V. Telef. Vester 8303.
Henry Gran, Vibevej 24.
D. H. K. M. T.: Redaktør: Julius Hansen, København V., Vestre Boulevard 43. Telefoner: 143, 8143 og 12143.

Rejsesekretærer:

Jens Jensen, Boulevarden 11, Aalborg. Telef. 3375. Privat Telef. 5575.
Michael Nielsen, Amaliegade 14, Aarhus. Telef. 3866. Privat Telef. 4377.
Viggo Pedersen, Vestre Boulevard 43, Kbh. V. Tlf. 8143. Priv. Tlf. Vester 8303.
Niels Jørgensen, Klingenberg 15, Odense, Telef. 2012, privat Telef. 5874.
Johs. Jensen, Snaregade 11, Randers. Telef. 2045.

AABENRAA. Formand: Carl Chr. Lund, Tøndervej 77.
Kasserer: Knud Lauridsen, St. Pottergade 18 a.
Ungdomsgruppen: Formand: Johannes Jensen, Callesensg. 23.

AALBORG-NØRRESUNDBY: Formand og Kasserer: Jens Jensen, Boulevarden 11. Telefon 3375. Kontortid: 11—13 og 17—18½.
Privat Bopæl: Peder Skramsgade 7. Telefon 5575.
Lørdag dog kun til Kl. 13.
Central: Formand: E. Bilde, Kærvang 11.
Kolonial: Formand: Chr. Jørgensen, Finlandsgade 1.
Kommunale Kontormedhjælpere: Formand: Harald Andersen, Prinsensgade 44. Telefon 1947.
Kontor: Formand: Laur. Borup, Bakkevænget 10. Telefon 5219.
Manufaktur. Form.: Johs. V. Petersen, Kong Christians Allé 15.
Ungdomsgruppen: Formand: Søren Johansen, Østre Allé 51.

AARHUS. Formand: Michael Nielsen, Amaliegade 14. Tlf. 3866.
Privat Bopæl: Mejlgade 72. Telefon 4377.
Kasserer: Søren Andersen, Amaliegade 14. Telef. 3866. Kontortid: 11-14 og 18-19. Lørdag 11-14. Priv. Telef. 7472. Girokonto 7625.
Central: Formand: Aage Morgenstjerne, Otto Rudsgade 34.
Isenkram: Formand: Pauli Lundberg, Iver Hvidtfeldtsgade 31 1.
Kolonial: Formand: Rudolf Jensen, Marstrandsgade 9 2.
Kommunale Kontormedhjælpere: Formand: Walther Petersen, Ivar Hvidtfeldtsgade 8 2.
Kontor: Formand: Anton Hansen, Tordenskjoldsgade 24. Tlf. 3592.
Manufaktur: Formand: Axel Christensen, H. C. Andersens-vej 65. Aabyhøj. Telefon 5874.
Ungdomsgruppen: Formand: Hans Jensen, Janus la Coursgade 12 1.
Kontoraften: Fredag Kl. 20—21.

AARS-AALESTRUP: Formand: Kaj E. Lund, Jyllandsgade 12, Aars.
Kasserer: Jens Rask, Banken, Aars.
Tillidsm. for **Aalestrup:** Gudmund Aalbæk, »Jyden«, Aalestrup.

ASSENS. Formand: Ove Buhl, Kalkbrænderivej 8.
Kasserer: Sv. Sørensen, Østergade 34 1.

BOGENSE. Formand: Viggo Lauridsen, Æbeløgade.
Kasserer: Anna Rose, Sæbehuset.

BORNHOLM. Form.: O. H. Aagesen, Damgade 13. Tlf. 269. Rønne.
Kasserer: Carl Andersen, Svanekevej 36, Rønne. Girokonto 19673.
Kontortid for Formand og Kasserer: Onsdag 19—20.
Ungdomsgruppen: Formand: Børge A. Pedersen, Silkegade 9, Rønne.

BRANDE: Formand: Olaf Poulsen, Vejlevej.
Kasserer: Riis Antonsen, Brande Mølle.

BRØNDERSLEV. Formand: Vilh. Andersen, Krogensgade 2.
Kasserer: Carl Bernt Larsen, Nørregade 24.

EBELTOFT. Formand: Sv. Aage Møller Balle, Brugsforeningen.
Kasserer: Agda Pedersen, Søndergade 6.

ESBJERG. Formand og Kasserer: Gustav Rathe, Torvegade 1.
Telefon 1120. Privat: Nørregade 104.
Ungdomsgruppen: Formand: P. Søgaard, Nørregade 101.

FAABORG. Formand: Fr. Salenberg Hansen, Østerbro 65.
Kasserer: Holger Jensen, Kalckovej 58.
Formanden og Kassereren tr. hver Onsdag 19—20 paa Form.s Bopæl.
Ungdomsgruppen: Formand: Carl O. Sørensen, Adr.: Johs. Hansen, Assensvej 1.

FAKSE—FAKSE LADEPLADS. Formand: Sigfred M. Christensen, Andelsbanken, Fakse. Giro 42616.
Kasserer: Erik Larsen, Torvegade, Fakse.

FREDERICIA. Formand: Poul Thoning, Jyllandsgade 57.
Træffes sikrest Kl. 13—14.
Kasserer: Søren Møller, Sjællandsgade 54. Telefon 345.
Kontor: Sjællandsgade 54. Telf. 345. Kontortid: Hverdage 12½—14. samt Tirsdag og Fredag 18—20.
Ungdomsgruppen: Formand: Knud Aa. Nielsen, Kongensg. 81 2.

FREDERIKSHAVN. Formand: Chr. Bertelsen, Søndergade 118.
Kasserer: K. H. Jørgensen, Sæbyvej, Ø 2, pr. Frederikshavn.
Ungdomsgruppen: Formand: Svend Rasmussen, Læsøgade 11.

FREDERIKSSUND. Formand og Kasserer: K. Larsen, »Enghytten«, Marbækvej, Oppesundby Villaby. Tr. hver Dag fra 12¼ til 13¼ samt efter 17½. Lørdag dog undtagen. Udenbys boende Medlemmer bedes indbetale deres Kontingent pr. Giro Nr. 44624.

FREDERIKSVÆRK: Formand og Kasserer: Holger Larsen, Vinderød Skov pr. Frederiksværk.

GRAASTEN. Formand: Hans J. Petersen, Købm. G. Schmidt.
Kasserer: Th. Pastwa, Ahlefeldtsvej.

GRENAA. Formand: Frede Dahlin.
Kasserer: Peter Buhl.
Kontor: Torvet 7. Kontortid: Mandag og Torsdag Kl. 19,30 til 20,30.

HADERSLEV. Formand: P. Olesen, Ved Postgaarden 1 b.
Kasserer: Max Jensen, Nyvej 18.
Kontor: Storegade 32 1, Kontortid: Mandag og Torsdag samt den 1ste i hver Maaned 18½—20. Form. og Kass. er til Stede alle tre Aftener.
Ungdomsgruppen: Formand: Jakob V. Pedersen, Naffet 44.

HADSUND. Formand: Jens Rasch, Nørregade 11.
Kasserer: Laura Larsen, Søndergade 1.

HAMMEL. Formand og Kasserer: K. Aage Keller, Frijsenborgvej.

HASLEV. Formand: Jens P. Nielsen, Nordskov pr. Haslev.
Kasserer: Henning V. Petersen, Jernbanegade.

HELSINGE. Formand og Kasserer: Aksel Andersen, Købmand Vald. Pedersen.

HELSINGØR. Formand: Gunnar Lindstrøm, Brugsforeningen, Esromvej. Telefon 914. Træffes ikke Fredag og Lørdag.
Kasserer: Aage Larsen, Øresundsvej 3. Tlf. 239. Girokonto 40042.
Tr. hver Mandag Kl. 19½—20½.
Ungdomsgruppen: Formand: Aage Larsen, Øresundsvej 3.

HERNING. Formand og Kasserer: C. Damgaard, Fonnesbechgade 14. Giro 42232.

HILLERØD. Formand: E. Carlo Petersen, »Labore«, Lærkevej. Ullerød pr. Hillerød. Træffes Mandag Kl. 19—20.
Kasserer: Ove Pedersen, »Høiris«, Roskildevej. Tr. Tirsdag 19-20.

HJØRRING. Formand: H. Hein, Nørreallé 5.
Kasserer: Aage Bohn, Kæmnerkontoret.
Formanden og Kassereren træffes paa »du Nord« hv. Fredag fra 19-20.
Ungdomsgruppen: Formand: Aage Bohn, Kæmnerkontoret.

HOBRO. Formand: Henry R. Rosenkilde, Hostrupvej 59.
Kasserer: Emilie Hansen, Socialdemokraten.

HOLBÆK. Formand: Viggo Hougaard, Godthaabsvej 80. Tlf. 95.
Kasserer: Dan Larsen, Smedelundsgade 26. Telef. 1095. Giro 10305.
Ungdomsgruppen: Formand: Poul Friis, Fuglsvej 30, Holbæk.

HOLSTEBRO. Formand: Tage Hansen, Brugsforeningen, Østerg. 13.
Formanden tr. hos Kassereren hver Mandag Aften fra Kl. 19½—20½.
Kasserer: S. Winther, Kirkepladsen.
Ungdomsgruppen: Formand: Gustav Hansen, Nørregade 33 2.

HOLSTED-BRORUP. Formand og Kasserer: V. E. Gadeberg, Brørup.

HORSENS. Formand: Sv. Aage Christensen, Møllegade 26.
Telefon 1735. Træffes paa Kontoret Tirsdag og Torsdag Aften 18—19.
Kasserer: Hans Andresen, Ndr. Kirkegaardsallé 6 2.
Tr. paa Kontoret Torsdag 18—19.
Sekretær: V. Secher Marcussen, Strandgade 30 B. Tlf. 1697.
Kontor: Forsamlingsbygningen, Kildegade. Kontor 1. Telefon 1436.
Kontortid: 1—2, Tirsdag og Torsdag Aften 18—19. Telefon 1436.
Girokonto 9952.
Ungdomsgruppen: Form.: K. Secher Marcussen, Strandg. 30 B.

KALUNDBORG. Formand: Herluf Hinrichsen, Kystvejen 28.
Telefon 758.
Kasserer: Jens J. Nørgaard, Nygade 8.
Ungdomsgruppen: Formand: Børge Jørgensen, Rubjerg Allé 19.

KOLDING. Form. og Kass.: N. P. Andersen, Haderslevgade 2.
Kontortid fra Kl. 13—15 og 18—19. Telefon 842. Girokonto 6585.
Ungdomsgruppen: Formand: Aage Vagn Petersen, H/S »Sdr. Vang«.

KORSØR. Formand: H. Christoffersen.
Kasserer: Kjærsgaard Nielsen.
Kontor: Algade 17, Kontortid 13—13½. Telef. 540. Giro 9923.
Ungdomsgruppen: Formand: Sv. Aa. Rasmussen, Mosevangen 19.

KØBENHAVN. Formand: Gustav Pedersen, Gl. Kongevej 1 E. Beletagen. Telefoner 12339 og 13336.
Privat: Haderslevgade 34 2 th. Telefon Vester 7495.
Tr. paa Kontoret: Tirsd., Onsd. og Fred. Aften 18—20. Girokonto 820.
Sekretær: Henry Blach, Gl. Kongevej 1 E. Beletagen.
Tlf. 12339—13336. Tr. paa Kont.: Mandag, Torsdag, Fredag Aft. 18—20.
Kasserer: Charles Poppe, Gl. Kongevej 1 E. Beletagen. Tlf. 12339 og 13336. Tr. paa Kontoret: Mandag og Torsdag Aften Kl. 18—20.
Afdelingens Kontortid: 11—15 og 18—20 (Lørdag lukkes Kl. 14).

Bog- og Papirmedhj.-Afd.: Formand: Henry Gran, Vibevej 24.
Tr. paa Kontoret: Tirsdag 20—21.

Central-Afd.: Formand: Knud Høfft, Asmindørødgade 18 4. N.
Telefon Taga 5969. — Træffes paa Kontoret: Torsdag 20—21.

Cigar- og Tobaksmedhj.-Afd.: Formand: C. G. Christoffersen, Basnæsvej 4, Brønshøj. Tr. paa Kont.: Mandag 20—21. Telef. Bella 1022.

Forsikringsmedhj.-Afd.: Form.: Henry Blach, Thingvalla Allé 122 S.
Træffes paa Kontoret Torsdag 20—21.

Isenkrammedhj.-Afd.: Formand: Carl Jensen, Milosvej 2, S.
Tr. paa Kontoret: Mandag 20—21. Telefon Amager 6485.

Kolonialmedhj.-Afd.: Formand: Georg Baunsgaard, Helgesvej 27 2, F. Telef. Godth. 7711 Tr. paa Kontoret: Onsdag 20—21.

Komm. Kontormedhj.-Afd.: Formand: S. Boje, Beatevej 32 2, Valby.
Telefon Valb 4415 u. Træffes paa Kontoret Torsdag 20—21.

Kontormedhj.-Afd.: Formand: Gustav Pedersen, Gl. Kongevej 1 E, Beletagen. Tlf. 12339 og 13336. Tr. paa Kontoret: Tirsdag 20-21.

Manufakturmedhj.-Afd.: Formand: H. H. Jacobsen, Nordre Bivej 11, Brh. Telef. Bella 2573. Tr. paa Kontoret: Onsdag 20—21.

Sæbe- og Parfumemedhj.-Afd.: Formand: Fru Thyra Ravnbo, Dalgas Boulevard 118. Telef. Gothaab 3393 u.
»Økonomien«, Dalgas Boulevard 59, F. Tr. paa Kontoret Fredag 20—21.

Vejer-, Afskriver-, Told- og Speditionsmedhjælper-Afd.: Formand: H. B. Jansen, Sct. Jacobsgade 11 1. Telefon Øbro 6315.
Tr. paa Kontoret: Tirsdag 20—21.
Ungdomsgruppen: Formand: Vald. Haahr, Sønderjyllands Allé 92 F.
Telef. Damsø 2877.

KØGE. Formand og Kasserer: Helmuth Jørgensen, Kommunekontoret.

LANGELAND. Formand og Kasserer: Carlo Mejlsgaard, Grønnegade 11, Rudkøbing. Telef. 364. Træffes daglig 13—14, Mandag og Onsdag Aften 18—20.
Ungdomsgruppen: Form.: Sv. Petersen, Nørrebro 105, Rudkøbing.

LEMVIG. Formand og Kasserer: Carl Nicolaysen, Østerbrogade.

LØGSTØR. Formand: Erik Poulsen, Jernbanegade.
Kasserer: P. Jensen, Bakken.

MARIAGER. Formand og Kasserer: Harry Schultz, Havnevej.

MARIBO. Formand og Kasserer: Oscar Johansson, Nørresøgade 15. Træffes 12—13 og efter Kl. 18½. Telefon 247 x.
Ungdomsgruppen: Formand: Hugo Boesen, Fuglse Brugsforening pr. Maribo.

MIDDELFART. Formand og Kasserer: Th. Nielsen, Algade 61.

NAKSKOV. Formand: Carl Hansen, Taarsvej, 99.
Kasserer: Jenry Pedersen, Stormarks Allé 5.
Ungdomsgruppen: Form.: Knud Helge Lund, Midlerkampsvej 17.

NIBE. Formand. Otto Ravnholt Pedersen, Grønnegade 2.
Kasserer: Niels P. Nøhr Hansen, Mellemgade 23.

NYBORG. Formand: Axel E. Jensen, »Oxalis«, Pilevej.
Træffes Mandag og Torsdag Kl. 19—20.
Kasserer: L. Oelsing, »Lillebo«, Fjordvej.
Ungdomsgruppen: Formand: Ingvard Larsen, Villa »Bo«. Knudshovedvej.

NYKØBING F. Formand: Carl Schüssler, Nygade 1 B. Telef. 682.
Kasserer: Johs. Christiansen, Stubbekøbingvej 10. Tlf. 538 y.
Ungdomsgruppen: Formand: Henry Bjørkmann, Grønnegade 1.

NYKØBING M.: Formand: B. O. Lauridsen, Brugsforeningen.
Kasserer: Marius Sørensen, Havnen.
Kassereren træffes Tirsdag og Torsdag Kl. 19—20.

NYKØBING S. Formand og Kasserer: Alex Mørch, Nordvestvej 21.

NÆSTVED. Formand og Kasserer: R. Calum, Hvedevænget 22 1. Tlf. 998 (sikrest inden Kl. 9). Kontor: Kindhestegade 5. Telefon 1289. Giro 35527. Kontortid: Tirsdag, Torsdag, Lørdag 9—11, Tirsdag 19½—21.
Ungdomsgruppen: Formand: Carlo Hansen, Kildebakken 8.

ODDER. Formand: Johs. Laursen, Rosensgade 64.
Kasserer: Aage Jensen, Skolegade 34.

ODENSE. Formand og Kasserer: Niels Jørgensen, Klingenberg 15. Priv. Adresse: Tesdorpfsvej 22. Telef. 5874. Tlf. 2012.
Kontortid: 12—13 og 17—19, Lørdag dog kun fra 12—13.
» Central- og Kolonial-Afd.: Tirsdag 19—20.
» Kontor- og Manufaktur-Afd.: Torsdag 19—20.
Central-Afd.: Formand: Joh. F. Knudsen, Annasholmsgade 51 2.
Kolonial-Afd.: Formand: Aage Eriksen, Ahlmannsvej 16.
Komm. Kontorm.-Afd.: Form.: P. H. Andersen, Haugstedg. 20 St.
Kontor-Afd.: Formand: Svend Jensen, Bjerregaardsvej 4.
Manufaktur-Afd.: Formand: C. V. Steengaard, Reventlowsv. 39 1.
Ungdomsgruppen: Formand: Knud Damgaard, Klingenberg 15.

PADBORG. Formand: Falle Terp, Nørregade.
Kasserer: Villy Petersen, Jernbanegade.

PRÆSTØ. Formand og Kasserer: Erland Stoltze, Skibbinge pr. Præstø.

RANDERS. Formand og Kasserer: Johs. Jensen, Snaregade 11. Tlf. 2045. Giro 6989. Kontortid: 11—13½ og 17—18½. Lørdag 11—13½.
Ungdomsgruppen: Formand: Jørgen Anker Andersen, Rejersensvej 2.

RIBE. Formand og Kasserer: Chr. Olesen, Saltgade 498.

RINGKØBING. Formand: Poul Schou Jensen, Chr. Husted-svej 4. Stuen tv.
Kasserer: Axel Christensen, Nygade 7.
Formand og Kasserer træffes hver Onsdag 19½—21.

RINGSTED. Formand og Kasserer: Henry Larsen, Hækkerupsvej 10. Girokonto 16298. Telefon 568. Træffes bedst fra 13—14 og 18—19.
Ungdomsgruppen: Formand: Henry Larsen, Hækkerupsvej 10.

ROSKILDE. Formand og Kasserer: C. Blomgaard Andersen, Gormsvej 9. Girokonto 12044. Telef. 617. Kontor: Algade 17. Telef. 613. Kontortid: Mandag, Onsdag og Fredag 11-13 samt Mandag og Fredag 19½—20½.
Ungdomsgruppen: Formand: Erling Dinesen, Sct. Hansgade 28.

RØDBY. Formand: Andreas M. Schou, Sæddingevej.
Kasserer: Chr. Albertsen, Solvej.
Ungdomsgruppen: Formand: Carl Jensen, Jespersen, Engvej.

SAKSKØBING. Formand og Kasserer: V. Rasmussen, Orebyvej.

SAMSØ. Formand: Aug. Nielsen, Politikontoret.
Kasserer: Charles Børglum, Tranebjerg.

SILKEBORG. Formand: Vilh. Hertz, Drewsensvej 22.
Kasserer: Martin Lund, Aagade 9.
Ungdomsgruppen: Formand: Vilh. Hertz, Drewsensvej 22.

SKAGEN. Formand og Kasserer: Chr. M. Petersen, »Ankerhus«.

SKANDERBORG. Formand: K. E. Pind. »Sølvst«.
Kasserer: Sigurd Petersen, Villavej 19.
Kontortid hver Dag 19—19½.
Ungdomsgruppen: Formand: P. T. Hansen, Stilling Skole, Stilling.

SKELSKØR. Formand og Kasserer: Hartvig M. Hansen, Maglebyvej.

SKERN-TARM. Formand og Kasserer: Poul Mikkelsen, Vestergade 22, Skern. Giro 12944.

SKIVE. Formand: Johs. Budtz, Thinggade 18. Telef. 460.
Kasserer: Werner G. Hansen, Gammelgaards Dampmølle A/S.
Kontor: Karolinegade 15. Kontortid: Tirsdag og Torsdag 19—20.
Ungdomsgruppen: Formand: Heinz Jepsen, Cyklekompagniet A/S. Adelgade.

SLAGELSE. Formand: Rich. Jensen, Hans Tausensg. 15. Telef. 1488.
Kasserer: J. P. Hansen, Holbergsgade 36.
Ungdomsgruppen: Formand: Jørgen Rosenmeier, Mariendals Allé 10. Telefon 719.

SORØ. Formand og Kass.: E. M. Nielsen, Radiomagasinet, Storegade.

STEGE. Formand: Sv. Jensen, Sygekassen.
Kasserer: Aage Frandsen, c/o Købmand Kanstrup.

STOREHEDINGE. Formand: H. C. Jensen, Elisabethsvej.
Kasserer: Chr. Stougaard, Chr. Richtersvej 6.

STRUER. Formand: Johs. Pedersen, Enggade 5.
Kasserer: Harry Nissen, Holstebrovej 48.
Træffes paa Kontoret Mandag, Tirsdag, Onsdag og Torsdag 18½—19.
Ungdomsgruppen: Formand: Johs. Pedersen, Enggade 5.

STUBBEKØBING. Formand og Kasserer: C. A. Nielsen, Autoforhandler Bernhard Petersen, Torvet.

SVENDBORG. Formand: Otto Falkø, Korsgade 15. Telefon 1702.
Træffes bedst fra 17—19.
Kasserer: Erik Christensen, Klostervænget 4. Girokonto 43851.
Ungdomsgruppen: Formand: Knud Nilsson, Linde Allé 13.

SØNDERBORG. Formand og Kasserer: Andr. Jensen, Sdr. Landevej 27. Girokonto 41882.
Kontoraften første og sidste Tirsdag i hver Maaned fra Kl. 20—20½. i Fagforeningshuset, Værelse 7.
Ungdomsgruppen: Formand: Hans Chr. Eifert, Lyshøj 4 B.

THISTED. Form.: Chr. Pedersen, Fællesbageriet, Nygade. Tlf. 190.
Kasserer: A. Frostholm, Kongensgade 32. Træffes fra Kl. 18—19.

TØNDER. Formand: Karl Jensen, Allégade 16.
Kasserer: Math. Vetter, Allégade 14.

VARDE. Formand. Gustav Larsen, Storegade 2.
Kasserer: L. P. Kragelund, Ortenvej 9. Giro 15703.
Ungdomsgruppen: Formand: Gustav Larsen, Storegade 2.

VEJEN. Formand: N. R. Jeppesen, Øster Allé 30.
Kasserer: Johan P. Waldeier, Fredensgade.

VEJLE. Formand: Alfred Jensen, Vedelsgade 107. Telefon 2282.
Kasserer: Hans Petersen, St. Bjerggade 6.
Kontor: Jernbanepladsen. Giro: 45886. Telef. 1822.
Aabent 12½—14 og 16—18½.
Form. tr. Mandag og Torsdag 17—18½. — Kass. tr. Mandag 18—18½.
Ungdomsgruppen: Formand: Henning Svendsen, Aagade 59.

VIBORG. Formand og Kasserer: Einar Hansen, Vesterbrogade 5.
Kontor: Vesterbrogade 5, Kontortid: Tirsdag og Fredag 13—14 samt Tirsdag Aften 20—21.
Ungdomsgruppen: Formand: Einar Hollmann, Sparregade 7.

VORDINGBORG. Formand: Holger Jensen, Jernbanegade 1.
Kasserer: Hugo Hansen, Nørregade 33.
Ungdomsgruppen: Formand: Henning Schelbech, c/o Carl Helder, Algade, Vordingborg.

HOVEDBESTYRELSEN.

Forretningsfører **Julius Hansen**, Vestre Boulevard 43, V.
Hovedkasserer **Aksel Olsson**, Vestre Boulevard 43, V.
Bankassistent **Gustav Pedersen** (Viceforretningsfører). Gl. Kongev. 1 E. V.
Forsikringsass. **Henry Blach**, Thingvalla Allé 12 2, S.
Bogholder **Valdemar Petersen**, Syrénstien 10, F. Telef. Goth. 4535.
Sekretær **Viggo Pedersen**, Vestre Boulevard 43, V.
Isenkrammedhj. **Chr. Skjolding**, Sdr. Boulevard 122, V. Telef. V. 9416 v.
Kommunebogholder **P. Mikkelsen**, Kommunekontoret, Rønne. Telefon 25.
Kontormedhjælper **Carl Foverskov**, Skibhusvej 34 1, Odense.
Kontorassistent **S. Chr. Sørensen**, Villavej 1 b, Horsens. Telefon 2227.
Kontormedhjælper **Anton Hansen**, Tordenskjoldsgade 24, Aarhus. Tlf. 3592.
Kolonialmedhj. **Georg Baunsgaard**, Helgesvej 27 2, F. Telef. Gothaab 7711.
Lagerekspedient **Chr. Jørgensen**, Finlandsgade 12, Aalborg. Telef. 4896.
Forretningsfører **Robert Larsen**, »Socialdemokraten«, Nakskov.
Bogholder **Vilh. Jacobsen**, Dr. Margrethesvej 27 1, Aarhus. Telef. 5893.
Bogholder **Harald Pedersen**, Stengade 11, Helsingør.
Kontormedhjælper **P. Olesen**, Ved Postgaarden 1 b, Haderslev.
De 5 førstnævnte udgør Forretningsudvalget.

REPRÆSENTANTSKABET.

KØBENHAVN.

Niels Nielsen, Emdrupvej 8, Ø.
Vald. Haahr, Sønderjyllands Allé 92, F. Telef. Damsø 2877.
H. H. Jacobsen, Nordre Bivej 11, Brønshøj. Telefon Bella 2573.
C. G. Christoffersen, Basnæsvej 4, Brønshøj. Telefon Bella 1022.
Ingeborg Bresemann, Langesund 11, Ø.
Jens Nielsen, Arb. Livsforsikring, Gyldenløvesgade 11 1, V.

SJÆLLAND, LOLLAND-FALSTER, BORNHOLM.

Johs. Christiansen, Stubbekøbingvej 10, Nykøbing F. Telefon 538 y.
Viggo Hougaard, Godthaabsvej 80, Holbæk. Telefon 95.
Chr. Stougaard, Chr. Richtersvej 6, Storehedinge.
E. Carlo Petersen, »Labore«, Lærkevej, Ullerød pr. Hillerød.

FYN OG LANGELAND.

Chr. Nielsen, Allégade 33 2, Odense.
Carlo Mejlsgaard, Grønnegade 11, Rudkøbing.

JYLLAND OG SAMSØ.

Gustav Rathe, Nørregade 107, Esbjerg.
S. A. Christensen, Aagade 17, Lemvig.
N. C. Nielsen, Seestgade 56, Kolding.
Chr. Bertelsen, Søndergade 118, Frederikshavn.
Chr. Ahrenkiel, Nordre Grave 10, Randers.
Søren Andersen, Tordenskjoldsgade 30, Aarhus.
Hans Petersen, Socialdemokraten, Holstebro.
O. G. Jensen, Erlevvej 28, Haderslev.

REVISORER.

Georg Nielsen, Godthaabsvej 224, F. Telefon Goth. 7926.
Carl Jensen, Milosvej 2, S. Telefon Amager 6485.

LANDSKLUBBER.

Fællesforeningen for Danmarks Brugsforeningers Personales Fællesklub.
Formand: Anton Hansen, Tordenskjoldsg. 24, Aarhus. Telef. 3592.
Kasserer: H. Chr. Hedegaard, Herningvej 13 3.

Kommunale Kontorfunktionærers Fællesklub:
Formand: Vilh. Jacobsen, Dr. Margrethesv. 27, Aarhus. Tlf. 5893.

Slagteriernes Personales Fællesklub.
Form.: Ax. Ivan Pedersen, Refshammersv. 6. Nyköb M. Tlf. 516.
Kasserer: O. Rosendahl Pedersen, Kong Georgsvej 13, Odense.

Klubben af Kontorfunktionærer ved Den soc. Presses Administration.
Formand: Els. Nielsen, Soc. Dem., Randers.

Dansk Dommer- og Politikontoristforening.
Formand: H. C. Olsen, Kriminaldommerkontoret, Roskilde.
Kasserer: Helge B. Jacobsen, Hjallesevej 116, Odense.

DANSK HANDELS- OG KONTORMEDHJÆLPER TIDENDE

ORGAN FOR DANSK HANDELS-OG KONTORMEDHJÆLPERFORBUND

Nr. 7. 1. Juli 1936. 36te Aargang.

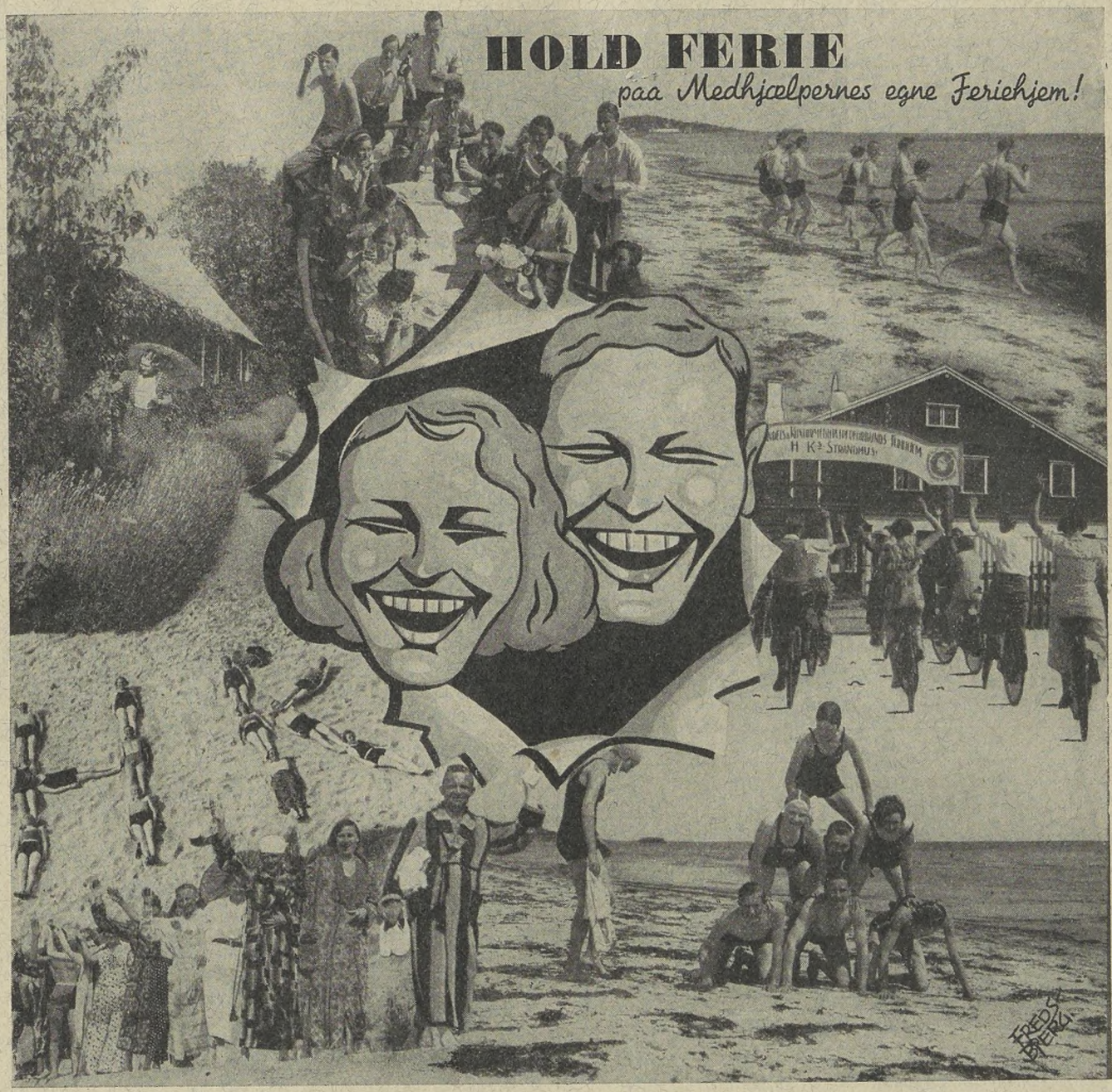

MEDDELELSER

fra

HANDELS- OG KONTORMEDHJÆLPERFORENINGEN I KØBENHAVN

Medhjælperne med de allerlaveste Lønninger.

Tiden er inde til at hæve Bundklassen.

Her maa alle være med!

I vor Agitation for at hæve vort Fags Lønniveau har vi Gang paa Gang vist Eksempler paa saa skandaløst lave Lønninger, at selv vore haardeste Modstandere har indrømmet, at de var en Skamplet paa vort Erhvervsliv.

Det er ogsaa sket, at vi har faaet ordnet nogle af disse Sager; men i Reglen har vort Lønarbejde hovedsagelig omfattet Personaler, der nok har trængt haardt til Forbedringer, men kun sjælden var identisk med det, der med Rette kan kaldes Bundklassen.

Forholdet er imidlertid det, at disse fantastisk lave Lønninger ofte anvendes af vore Modparter som Argumentation for, at de betaler relativt gode Lønninger.

Der tjenes derfor et tredobbelt Formaal ved at tage energisk fat paa dette Arbejde.

For det første fjerner vi en Del af Motiveringerne for andre Firmaer for fortsat at betale for lidt i Løn.

For det andet modvirker vi en Del af den illoyale Konkurrence, der bygger paa urimelige smaa Lønninger, og endelig:

For det tredie medvirker vi til, at de allerdaarligst stillede faar en haardt tiltrængt Hjælp.

Selve Arbejdet skulde ikke være uoverkommeligt, naar vi tager i Betragtning, at ingen Arbejdsgiverforening eller Principalsammenslutning vil gaa ind for, at saadanne Lønninger er rimelige.

Den paagældende Virksomhed vil med andre Ord kunne isoleres fuldt ud.

Dertil kommer, at Risikoen for Medhjælperne i Virkeligheden er lig med Nul.

Den eneste Vanskelighed i hele Problemet er i Virkeligheden Vanskeligheden ved at komme i Forbindelse med disse Kolleger, som eksisterer i store Tal, men som i Reglen er saa modløse, at man uden Overdrivelse tør sige, at de skjuler sig for Organisationen.

Her er det, vi paakalder vore Medlemmers Assistance.

I træffer dem jo af og til under en eller anden Form, og det skulde vel ikke være umuligt i hvert Fald at faa dem til at tale med en Repræsentant for Organisationen.

Her er Arbejdsstof, som gavner Faget, som stimulerer vort Lønarbejde, og som i Virkeligheden er nødvendigt for at komme videre frem, og her har ingen Lov at svigte.

Ekstraordinære Afdelings-Generalforsamlinger

afholdes som nedennævnt:

Afdeling	Lokale	Dato
Bog- og Papirmedhj.	H. K. M. F.s Mødelokale Gl. Kongevej 1 E.	Tirsdag d. 28. Juli Kl. 20
Central	H. K. M. F.s Mødelokale Gl. Kongevej 1 E.	Onsdag d. 29. — Kl. 20
Cigar- og Tobaksm.	H. K. M. F.s Mødelokale Gl. Kongevej 1 E.	Mandag d. 27. — Kl. 20
Forsikringsmedhj.	Sct. Andreas Ordenen Frederiksberg Allé 11, St.	Torsdag d. 23. — Kl. 20
Isenkrammedhj.	Sct. Andreas Ordenen Frederiksberg Allé 11, St.	Mandag d. 20. — Kl. 20
Kolonialmedhj.	Arbejdernes Forsamlingsbygning, Rømersgade 22, St.	Onsdag d. 29. — Kl. 20
Komm. Kontormedhj.	Studenterforen. Lokaler, V. Boulevard 6 [1]	Torsdag d. 23. — Kl. 20
Kontormedhj.	Studenterforen. Lokaler, V. Boulevard 6, Festsalen	Tirsdag d. 28. — Kl. 20
Manufakturmedhj.	Studenterforen. Lokaler, V. Boulevard 6, St.	Onsdag d. 15. — Kl. 20¼
Sæbe- og Parfumemedhj.	Sct. Andreas Ordenen Frederiksberg Allé 11, St.	Onsdag d. 29. — Kl. 20
Vejer-, Afskriver-, Told- og Speditionsmedhj.	Patricia's Selskabslokaler, Fælledvej 4	Lørdag d. 25. — Kl. 20

Dagsorden:

1. Behandling af Dagsorden til Dansk Handels- og Kontormedhjælperforbunds 12. ordinære Kongres.
2. Valg af Kongresdelegerede.

Da Kongressen er Organisationens højeste Myndighed, har Medlemmerne Pligt til at gøre deres Indflydelse gældende ved Valg af Delegerede.

Vi venter derfor, at ethvert Medlem, der interesserer sig for Medhjælperstandens Fremtid, deltager i sin Brancheafdelings Generalforsamling.

Husk at notere Datoen, saa De ikke glemmer den!

Husk, at De gennem Københavns Afdeling faar Billetter til

„Melodien, der blev væk",

paa meget favorable Vilkaar.

Dette Skuespil, som er den største Sukces nogen københavnsk Scene har haft i mange Aar, og som belyser Handels- og Kontormedhjælperspørgsmaalet saa blændende klart, bør ses af enhver Medhjælper — ikke mindst nu, da det gennem Organisationen er muligt at faa Billetter til overkommelig Pris.

Sommerfest & Sommerbal

paa

Skodsborg Søbad, Søndag den 9. August Kl. 19 præcis.

Som meddelt i Medlemsbladet for Juni afholdes de københavnske Afdelingers

store Sommerfest paa Skodsborg Søbad.

For et Par Aar siden afholdtes Sommerfesten ogsaa nævnte Sted, og vi tør paastaa, at selv om Vejret ikke var det bedste, blev Festen en stor Sukces.

Skodsborg Søbad er bekendt for sin smukke Beliggenhed — med en pragtfuld Udsigt over Sundet. Den store Festsal med tilstødende Selskabslokaler — den smukke Glasveranda og Loggia paa 1ste Salen — danner Rammen om Medhjælpernes Sommerfest.

Festen indledes med Underholdning og Koncert.

Ved Aftenunderholdningen, der af Hensyn til den begrænsede Tid begynder absolut præcis, medvirker følgende Kunstnere:

Ellen Gottschalch — Fritz Berger — Harald Holst.

Efter Aftenunderholdningen afholdes stort Sommerbal til Kl. 1½.

Billetter, der gælder baade til Underholdningen og Ballet, faas à Kr. 1,25 paa Afdelingens Kontor, Gl. Kongevej 1, E.

Vi gør opmærksom paa, at det seneste Tog, der kan anvendes, er Toget, der afgaar fra Hovedbanegaarden Kl. 18,13 (fra Nørreport Kl. 18,18 og fra Østerport Kl 18,22).

I Lighed med tidligere Aar har vi truffet Aftale med Statsbanerne om Leje af et Særtog til Hjemturen for vore Medlemmer. Særtoget afgaar fra Skodsborg Kl. 2 Nat (Toget standser ved Hellerup, Østerport, Nørreport og Hovedbanegaarden).

Billetter à Kr. 0,60 pro persona til Hjemturen med Særtoget kan købes særskilt paa Afdelingens Kontor samtidig med Billet til Festen.

N. B. Vi gør udtrykkelig opmærksom paa, at kun de Medlemmer, som i Forvejen har købt Særtogsbillet, kan benytte dette Tog.

For de Medlemmer, som ikke har købt Særtogsbillet, skal vi oplyse, at det sidste Tog, der da kan benyttes, afgaar fra Skodsborg Kl. 0,46.

Vi gør endelig opmærksom paa, at den billige Pris erfaringsmæssigt viser saa stærk Tiltrækning, at Medlemmer, der vil være sikker paa at faa Billet, maa købe i god Tid.

Der sælges absolut ikke Billetter ved Indgangen.

Festudvalget.

Hintz Legat.

Arbejdsløse Kolleger, der ønsker at komme i Betragtning ved Uddeling af Hintz Legats Fripladser paa Forbundets Feriehjem, bedes sende skriftlig Ansøgning herom til Kontoret senest 15. Juli.

Adresse-Fortegnelse.

Dansk Handels- og Kontormedhjælperforbund.

Hovedkontoret: København V., Vestre Boulevard 43. Kontortid 9—17. Lørdag 9—14.

Telefoner: 143, 8143 og 12143. Telegram-Adr.: Medhjælperstand. Girokonto: 843.
Forretningsfører Julius Hansen. Privat: Dr. Dagmars Allé 22, Valby. Telefon Valby 499.
Hovedkasserer: Aksel Olsson. Privat: Herlufholmsvej 23 B 1, Vanløse. Telefon Damsø 2251.
Sekretær: Harald Heie, Borrebyvej 58, Brønshøj. Telef. Bella 1201. Viggo Pedersen, Ejderstedgade 12 8, V. Telef. Vester 8303.
Henry Gran, Vibevej 24.
D. H. K. M. T.: Redaktør: Julius Hansen, København V., Vestre Boulevard 43. Telefoner: 143, 8143 og 12143.

Rejsesekretærer:

Jens Jensen, Boulevarden 11, Aalborg. Telef. 3375. Privat Telef. 5575.
Michael Nielsen, Amaliegade 14, Aarhus. Telef. 3866. Privat Telef. 4377.
Johs. Jensen, Snaregade 11, Randers. Telef. 2045.

AABENRAA. Formand: Carl Chr. Lund, Tøndervej 77.
Kasserer: Knud Lauridsen, St. Pottergade 18 a.
Ungdomsgruppen: Formand: Johannes Jensen, Callesensg. 23.

AALBORG-NØRRESUNDBY: Formand og Kasserer: Jens Jensen, Boulevarden 11. Telefon 3375. Kontortid: 11—13 og 17—18½.
Privat Bopæl: Peder Skramsgade 7. Telefon 5575.
Lørdag dog kun til Kl. 13.
Central: Formand: E. Bilde, Kærvang 11.
Kolonial: Formand: Chr. Jørgensen, Finlandsgade 1.
Kommunale Kontormedhjælpere: Formand: Harald Andersen, Prinsensgade 44. Telefon 1947.
Kontor: Formand: Laur. Borup, Bakkevænget 10. Telefon 5219.
Manufaktur: Form.: Johs. V. Petersen, Kong Christians Allé 15.
Ungdomsgruppen: Formand: Søren Johansen, Østre Allé 51.

AARHUS. Formand: Michael Nielsen, Amaliegade 14. Tlf. 3866.
Privat Bopæl: Mejlgade 72. Telefon 4377.
Kasserer: Søren Andersen, Amaliegade 14. Telef. 3866. Kontortid: 11-14 og 18-19. Lørdag 11-14. Priv. Telef. 7472. Girokonto 7625.
Central: Formand: Aage Morgenstjerne, Otto Rudsgade 34.
Isenkram: Formand: Pauli Lundberg, Iver Hvidtfeldtsgade 31 1.
Kolonial: Formand: Rudolf Jensen, Marstrandsgade 9 2.
Kommunale Kontormedhjælpere: Formand: Walther Petersen, Ivar Hvidtfeldtsgade 8 2.
Kontor: Formand: Anton Hansen, Tordenskjoldsgade 24. Tlf. 3592.
Manufaktur: Formand: Axel Christensen, H. C. Andersensvej 65, Aabyhøj. Telefon 5874.
Ungdomsgruppen: Formand: Hans Jensen, Janus la Coursgade 12 1.
Kontoraften: Fredag Kl. 20—21.

AARS-AALESTRUP: Formand: Kaj E. Lund, Jyllandsgade 12, Aars.
Kasserer: Jens Rask, Banken, Aars.
Tillidsm. for **Aalestrup:** Gudmund Aalbæk, »Jyden«, Aalestrup.

ASSENS. Formand: Ove Buhl, Kalkbrænderivej 8.
Kasserer: Sv. Sørensen, Østergade 34 1.

BOGENSE. Formand: Viggo Lauridsen, Æbeløgade.
Kasserer: Anna Rose, Sæbehuset.

BORNHOLM. Form.: O. H. Aagesen, Damgade 13. Tlf. 269. Rønne.
Kasserer: Carl Andersen, Svanekevej 36, Rønne. Girokonto 19673.
Kontortid for Formand og Kasserer: **Onsdag 19—20.**
Ungdomsgruppen: Formand: Børge A. Pedersen, Silkegade 9, Rønne.

BRANDE: Formand: Olaf Poulsen, Vejlevej.
Kasserer: Riis Antonsen, Brande Mølle.

BRØNDERSLEV. Formand: Vilh. Andersen, Krogensgade 2.
Kasserer: Carl Bernt Larsen, Nørregade 24.

EBELTOFT. Formand: Sv. Aage Møller Balle, Brugsforeningen.
Kasserer: Agda Pedersen, Søndergade 6.

ESBJERG: Formand og Kasserer: Robert Larsen, Torvegade 1, Telef. 1120. Kontortid 11½—13 og 16—18, Lørdag kun 11½—13.
Ungdomsgruppen: Formand: P. Søgaard, Nørregade 101.

FAABORG. Formand: Fr. Salmberg Hansen, Østerbrogade 35.
Kasserer: Holger Jensen, Kalckovej 58.
Formanden og Kassereren tr. hver Onsdag 19—20 paa Form.s Bopæl.
Ungdomsgruppen: Formand: Frk. Alice Jørgensen, Skovvejen.

FAKSE—FAKSE LADEPLADS. Formand: Sigfred M. Christensen, Andelsbanken, Fakse. Giro 42616.
Kasserer: Erik Larsen, Torvegade, Fakse.

FREDERICIA. Formand: Poul Thoning, Jyllandsgade 57.
Træffes sikrest Kl. 13—14.
Kasserer: Søren Møller, Sjællandsgade 54. Telefon 345.
Kontor: Sjællandsgade 54. Telf. 345. Kontortid: Hverdage 12½—14. samt Tirsdag og Fredag 18—20.
Ungdomsgruppen: Formand: Knud Aa. Nielsen, Kongensg. 812.

FREDERIKSHAVN. Formand: Chr. Bertelsen, Søndergade 118.
Kasserer: K. H. Jørgensen, Sæbyvej, Ø 2, pr. Frederikshavn.
Ungdomsgruppen: Formand: Svend Rasmussen, Læsøgade 11.

FREDERIKSSUND. Formand og Kasserer: K. Larsen, »Enghytten«, Marbækvej, Oppesundby Villaby. Tr. hver Dag fra 12¼ til 13¼ samt efter 17½. Lørdag dog undtagen. Udenbys boende Medlemmer bedes indbetale deres Kontingent pr. Giro Nr. 44624.

FREDERIKSVÆRK: Formand og Kasserer: Holger Larsen, Vinderød Skov pr. Frederiksværk.

GRAASTEN. Formand: Hans J. Petersen, Købm. G. Schmidt.
Kasserer: Th. Pastwa, Ahlefeldtsvej.

GRENAA. Formand: Frede Dahlin.
Kasserer: Peter Buhl.
Kontor: Torvet 7. Kontortid: Mandag og Torsdag Kl. 19.30 til 20.30.

HADERSLEV. Formand: P. Olesen, Ved Postgaarden 1 b.
Kasserer: Max Jensen, Slagtergade 23 1.
Kontor: Storegade 32 1, Kontortid: Mandag og Torsdag samt den 1ste i hver Maaned 18½—20. Form. og Kass. er til Stede alle tre Aftener.
Ungdomsgruppen: Formand: Jakob V. Pedersen, Naffet 44.

HADSUND. Formand: Jens Rasch, Nørregade 11.
Kasserer: Laura Larsen, Søndergade 1.

HAMMEL. Formand og Kasserer: K. Aage Keller, Frijsenborgvej.

Niels Jørgensen, Klingenberg 15, Odense. Telef. 2012. Privat Telef. 5874.
Robert Larsen, Torvegade 1, Esbjerg. Telef. 1120.
Viggo Pedersen, V. Boulev. 43, Kbh. V. Tlf. 8143. Priv. Tlf. Vester 8303.

HASLEV. Formand: Jens P. Nielsen, Nordskov pr. Haslev.
Kasserer: Morten Sørensen, Ringstedvej 8.

HELSINGE. Formand og Kasserer: Aksel Andersen, Købmand Vald. Pedersen.

HELSINGØR. Formand: Gunnar Lindstrøm, Brugsforeningen, Esromvej. Telefon 914. Træffes ikke Fredag og Lørdag.
Kasserer: Aage Larsen, Øresundsvej 3. Tlf. 239. Girokonto 40042.
Tr. hver Mandag Kl. 19½—20½.
Ungdomsgruppen: Formand: Aage Larsen, Øresundsvej 3.

HERNING. Formand og Kasserer: C. Damgaard, Fonnesbechgade 14. Giro 42232.

HILLERØD. Formand: E. Carlo Petersen, »Labore«, Lærkevej. Ullerød pr. Hillerød. Træffes Mandag Kl. 19—20.
Kasserer: Ove Pedersen, »Høiris«, Roskildevej. Tr. Tirsdag 19-20.

HJØRRING. Formand: H. Hein, Nørreallé 5.
Kasserer: Aage Bohn, Kæmnerkontoret.
Formanden og Kassereren træffes paa »du Nord« hv. Fredag fra 19-20.
Ungdomsgruppen: Formand: Aage Bohn, Kæmnerkontoret.

HOBRO. Formand: Henry R. Rosenkilde, Hostrupvej 59.
Kasserer: Emilie Hansen, Socialdemokraten.

HOLBÆK. Formand: Viggo Hougaard, Godthaabsvej 80. Tlf. 95.
Kasserer: Dan Larsen, Smedelundsgade 26. Telef. 1095. Giro 10305.
Ungdomsgruppen: Formand: Poul Friis, Fuglsvej 30, Holbæk.

HOLSTEBRO. Formand: Tage Hansen, Brugsforeningen, Østerg. 13.
Formanden tr. hos Kassereren hver Mandag Aften fra Kl. 19½—20½.
Kasserer: S. Winther, Kirkepladsen.
Ungdomsgruppen: Formand: Gustav Hansen, Nørregade 33 2.

HOLSTED-BRØRUP. Formand og Kasserer: V. E. Gadeberg, Brørup.

HORSENS. Formand: Sv. Aage Christensen, Møllegade 26.
Telefon 1735. Træffes paa Kontoret Tirsdag og Torsdag Aften 18—19.
Kasserer: Hans Andresen, Ndr. Kirkegaardsallé 6 2.
Tr. paa Kontoret Torsdag 18—19.
Sekretær: K. Secher Marcussen, Strandgade 30 B. Tlf. 1697.
Kontor: Forsamlingsbygningen, Kildegade, Kontor 1. Telefon 1436.
Kontortid: 1—2, Tirsdag og Torsdag Aften 18—19. Telefon 1436.
Girokonto 9952.
Ungdomsgruppen: Form.: K. Secher Marcussen, Strandg. 30 B.

KALUNDBORG. Formand: Herluf Hinrichsen, Kystvejen 28.
Telefon 758.
Kasserer Sv. A. Andersen, Munkesøstræde.
Ungdomsgruppen: Formand: Børge Jørgensen, Rubjerg Allé 19.

KOLDING. Form. og Kass.: N. P. Andersen, Haderslevgade 2.
Kontortid fra Kl. 13—15 og 18—19. Telefon 842. Girokonto 6585.
Ungdomsgruppen: Formand: Aage Vagn Petersen, H/S »Sdr. Vang«.

KORSØR. Formand: H. Christoffersen.
Kasserer: Kjærsgaard Nielsen.
Kontor: Algade 17, Kontortid 13—13½. Telef. 540. Giro 9923.
Ungdomsgruppen: Formand: Sv. Aa. Rasmussen, Mosevangen 19.

KØBENHAVN. Formand: Gustav Pedersen, Gl. Kongevej 1 E.
Beletagen. Telefoner 12339 og 13336.
Privat: Haderslevgade 34 2 th. Telefon Vester 7495.
Tr. paa Kontoret: Tirsd., Onsd. og Fred. Aften 18—20. Girokonto 820.
Sekretær: Henry Black, Gl. Kongevej 1 E. Beletagen.
Tlf. 12339—13336. Tr. paa Kont.: Mandag, Torsdag, Fredag Aft. 18—20.
Kasserer: Charles Poppe, Gl. Kongevej 1 E, Beletagen. Tlf. 12339 og 13336. Tr. paa Kontoret: Mandag og Torsdag Aften Kl. 18—20.
Afdelingens Kontortid: 11—15 og 18—20 (Lørdag lukkes Kl. 14).

Bog- og Papirmedhj.-Afd.: Formand: Henry Gran, Vibevej 24.
Tr. paa Kontoret: Tirsdag 20—21.

Central-Afd.: Formand: Knud Høfft, Asminderødgade 18 4, N.
Telefon Taga 5969. — Træffes paa Kontoret: Torsdag 20—21.

Cigar- og Tobaksmedhj.-Afd.: Formand: C. G. Christoffersen, Basnæsvej 4, Brønshøj. Tr. paa Kont.: Mandag 20—21. Telef. Bella 1022.

Forsikringsmedhj.-Afd.: Form.: Henry Black, Thingvalla Allé 122 S.
Træffes paa Kontoret: Torsdag 20—21.

Isenkrammedhj.-Afd.: Formand: Carl Jensen, Milosvej 2, S.
Tr. paa Kontoret: Mandag 20—21. Telefon Amager 6485.

Kolonialmedhj.-Afd.: Formand: Georg Baunsgaard, Helgesvej 27 2, F. Telef. Godth. 7711 Tr. paa Kontoret: Onsdag 20—21.

Komm. Kontormedhj.-Afd.: Formand: S. Boje, Beatevej 32 2, Valby.
Telefon Valb 4415 u. Træffes paa Kontoret Torsdag 20—21.

Kontormedhj.-Afd.: Formand: Gustav Pedersen, Gl. Kongevej 1 E, Beletagen. Tlf. 12339 og 13336. Tr. paa Kontoret: Tirsdag 20-21.

Manufakturmedhj.-Afd.: Formand: H. H. Jacobsen, Nordre Bivej 11, Brh. Telef. Bella 2573. Tr. paa Kontoret: Onsdag 20—21.

Sæbe- og Parfumemedhj.-Afd.: Formand: Fru Thyra Ravnbo, Dalgas Boulevard 118. Telef. Gothaab 3393 u.
»Økonomien«, Dalgas Boulevard 59, F. Tr. paa Kontoret Fredag 20—21.

Vejer-, Afskriver-, Told- og Speditionsmedhjælper-Afd.: Formand: H. B. Jansen, Sct. Jacobsgade 11 1. Telefon Øbro 6315.
Tr. paa Kontoret: Tirsdag 20—21.
Ungdomsgruppen: Formand: Vald. Haahr, Sønderjyllands Allé 92 F.
Telef. Damsø 2877.

KOGE. Formand og Kasserer: Helmuth Jørgensen, Kommunekontoret.

LANGELAND. Formand og Kasserer: Carlo Mejlsgaard, Grønnegade 11, Rudkøbing. Telef. 364. Træffes daglig 13—14, Mandag og Onsdag Aften 18—20.
Ungdomsgruppen: Form.: Sv. Petersen, Nørrebro 105, Rudkøbing.

LEMVIG. Formand og Kasserer: Carl Nicolaysen, Østerbrogade.

LØGSTØR. Formand: Erik Poulsen, Jernbanegade.
Kasserer: P. Jensen, Bakken.

MARIAGER. Formand og Kasserer: Harry Schultz, Havnevej.

MARIBO. Formand og Kasserer: Oscar Johansson, Nørresøgade 15. Træffes 12—13 og efter Kl. 18½. Telefon 247 x.
Ungdomsgruppen: Formand: Hugo Boesen, Fuglse Brugsforening pr. Maribo.

MIDDELFART. Formand og Kasserer: Th. Nielsen, Algade 61.

NAKSKOV. Formand: Carl Hansen, Taarsvej, 99.
Kasserer: Jenry Pedersen, Stormarks Allé 5.
Ungdomsgruppen: Form.: Knud Helge Lund, Midlerkampsvej 17.

NIBE. Formand. Otto Ravnholt Pedersen, Grønnegade 2.
Kasserer: Niels P. Nøhr Hansen, Mellemgade 23.

NYBORG. Formand: Axel E. Jensen, »Oxalis«, Pilevej.
Træffes Mandag og Torsdag Kl. 19—20.
Kasserer: L. Nielsing, »Lillebo«, Fjordvej.
Ungdomsgruppen: Formand: Ingvard Larsen, Villa »Bo«. Knudshovedvej.

NYKØBING F. Formand: Carl Schüssler, Nygade 1 B. Telef. 682.
Kasserer: Johs. Christiansen, Stubbekøbingvej 10. Tlf. 538 y.
Ungdomsgruppen: Formand: Henry Bjørkmann, Grønnegade 1.

NYKØBING M.: Formand: B. O. Lauridsen, Brugsforeningen.
Kasserer: Marius Sørensen, Havnen.
Kassereren træffes Tirsdag og Torsdag Kl. 19—20.

NYKØBING S. Formand og Kasserer: Alex Mørch, Nordvestvej 21.

NÆSTVED. Formand og Kasserer: R. Calum, Hvedevænget 22 1. Tlf. 998 (sikrest inden Kl. 9). Kontor: Kindhestegade 5. Telefon 1289. Giro 35527. Kontortid: Tirsdag, Torsdag, Lørdag 9—11, Tirsdag 19½—21.
Ungdomsgruppen: Formand: Carlo Hansen, Kildebakken 8.

ODDER. Formand og Kasserer Aage Jensen, Skolevej 34.

ODENSE. Formand og Kasserer: Niels Jørgensen, Klingenberg 15. Priv. Adresse: Tesdorpfsvej 22. Telef. 5874. Tlf. 2012.
Kontortid: 12—13 og 17—19, Lørdag dog kun fra 12—13.
» Central- og Kolonial-Afd.: Tirsdag 19—20.
» Kontor- og Manufaktur-Afd.: Torsdag 19—20.
Central-Afd.: Formand: Joh. F. Knudsen, Annasholmsgade 51 2.
Kolonial-Afd.: Formand: Aage Eriksen, Ahlmannsvej 16.
Komm. Kontorm.-Afd.: Form.: P. H. Andersen, Haugstedg. 20 St.
Kontor-Afd.: Formand: Svend Jensen, Bjerregaardsvej 4.
Manufaktur-Afd.: Formand: C. V. Steengaard, Reventlowsv. 39 1.
Ungdomsgruppen: Formand: Knud Damgaard, Klingenberg 15.

PADBORG. Formand: Falle Terp, Nørregade.
Kasserer: Villy Petersen, Jernbanegade.

PRÆSTØ. Formand og Kasserer: Erland Stoltze, Skibbinge pr. Præstø.

RANDERS. Formand og Kasserer: Johs. Jensen, Snaregade 11. Tlf. 2045. Giro 6989. Kontortid: 11—13½ og 17—18½. Lørdag 11—13½.
Ungdomsgruppen: Formand: Jørgen Anker Andersen, Rejersensvej 2.

RIBE. Formand og Kasserer: Chr. Olesen, Saltgade 498.

RINGKØBING. Formand: Poul Schou Jensen, Chr. Hustedsvej 4, Stuen tv.
Kasserer: Axel Christensen, Nygade 7.
Formand og Kasserer træffes hver Onsdag 19½—21.

RINGSTED. Formand og Kasserer: Henry Larsen, Hækkerupsvej 10. Girokonto 16298. Telefon 568. Træffes bedst fra 13—14 og 18—19.
Ungdomsgruppen: Formand: Henry Larsen, Hækkerupsvej 10.

ROSKILDE. Formand og Kasserer: C. Blomgaard Andersen, Gormsvej 9. Girokonto 12044. Telef. 617. Kontor: Algade 17. Telef. 613. Kontortid: Mandag, Onsdag og Fredag 11-13 samt Mandag og Fredag 19½—20½.
Ungdomsgruppen: Formand: Erling Dinesen, Sct. Hansgade 28.

RØDBY. Formand: Andreas M. Schou, Sæddingevej.
Kasserer: Chr. Albertsen, Solvej.
Ungdomsgruppen: Formand: Carl Jensen, Jespersen, Engvej.

SAKSKØBING. Formand og Kasserer: V. Rasmussen, Orebyvej.

SAMSØ. Formand: Aug. Nielsen, Politikontoret.
Kasserer: Charles Børglum, Tranebjerg.

SILKEBORG. Formand: Vilh. Hertz, Drewsensvej 22.
Kasserer: Martin Lund, Aagade 9.
Ungdomsgruppen: Formand: Vilh. Hertz, Drewsensvej 22.

SKAGEN. Formand og Kasserer: Chr. M. Petersen, »Ankerhus«.

SKANDERBORG. Formand: K. E. Pind, »Solvst«.
Kasserer: Sigurd Petersen, Villavej 19.
Kontortid hver Dag 19—19½.
Ungdomsgruppen: Formand: P. T. Hansen, Stilling Skole, Stilling.

SKELSKØR. Formand og Kasserer: Hartvig M. Hansen, Maglebyvej.

SKERN-TARM. Formand og Kasserer: Poul Mikkelsen, Vestergade 22, Skern. Giro 12944.

SKIVE. Formand: Johs. Budtz, Thinggade 18. Telef. 460.
Kasserer: Werner G. Hansen, Gammelgaards Dampmølle A/S.
Kontor: Karolinegade 15. Kontortid: Tirsdag og Torsdag 19—20.
Ungdomsgruppen: Formand: Heinz Jepsen, Cyklekompagniet A/S. Adelgade.

SLAGELSE. Formand: Rich. Jensen, Hans Tausensg. 15. Telef. 1488.
Kasserer: J. P. Hansen, Holbergsgade 36.
Ungdomsgruppen: Formand: Jørgen Rosenmeier, Mariendals Allé 10. Telefon 719.

SORØ. Formand og Kass.: E. M. Nielsen, Radiomagasinet, Storegade.

STEGE. Formand: Sv. Jensen, Sygekassen.
Kasserer: Aage Frandsen, c/o Købmand Kanstrup.

STOREHEDINGE. Formand: H. C. Jensen, Elisabethsvej.
Kasserer: Chr. Stougaard, Chr. Richtersvej 6.

STRUER. Formand: Johs. Pedersen, Enggade 5.
Kasserer: Harry Nissen, Jyllandsvej 16 a.
Træffes paa Kontoret Mandag, Tirsdag, Onsdag og Torsdag 18½—19.
Ungdomsgruppen: Formand: Johs. Pedersen, Enggade 5.

STUBBEKØBING. Formand og Kasserer: C. A. Nielsen, Autoforhandler Bernhard Petersen, Torvet.

SVENDBORG. Formand: Otto Falkø, Korsgade 15. Telefon 1702.
Træffes bedst fra 17—19.
Kasserer: Erjk Christensen, Klostervænget 4. Girokonto 43851.
Ungdomsgruppen: Formand: Knud Nilsson, Linde Allé 13.

SØNDERBORG. Formand og Kasserer: Andr. Jensen, Sdr. Landevej 27. Girokonto 41882.
Kontoraften første og sidste Tirsdag i hver Maaned fra Kl. 20—20½. i Fagforeningshuset, Værelse 7.
Ungdomsgruppen: Formand: Hans Chr. Eifert, Lyshøj 4 B.

THISTED. Form.: Chr. Pedersen, Fællesbageriet, Nygade. Tlf. 190.
Kasserer: A. Frostholm, Kongensgade 32. Træffes fra Kl. 18—19.

TØNDER. Formand: Karl Jensen, Allégade 16.
Kasserer: Math. Vetter, Allégade 14.

VARDE. Formand. Gustav Larsen, Storegade 2.
Kasserer: L. P. Kragelund, Ortenvej 9. Giro 15703.
Ungdomsgruppen: Formand: Gustav Larsen, Storegade 2.

VEJEN. Formand: N. R. Jeppesen, Øster Allé 30.
Kasserer: Johan P. Waldeier, Fredensgade.

VEJLE. Formand: Alfred Jensen, Vedelsgade 107. Telefon 2282.
Kasserer: Hans Petersen, St. Bjerggade 6.
Kontor: Jernbanepladsen. Giro: 45886. Telef. 1822.
Aabent 12½—14 og 16—18½.
Form. tr. Mandag og Torsdag 17—18½. — Kass. tr. Mandag 18—18½.
Ungdomsgruppen: Formand: Henning Svendsen, Aagade 59.

VIBORG. Formand og Kasserer: Einar Hansen, Vesterbrogade 5.
Kontor: Vesterbrogade 5, Kontortid: Tirsdag og Fredag 13—14 samt Tirsdag Aften 20—21.
Ungdomsgruppen: Formand: Einar Hollmann, Sparregade 7.

VORDINGBORG. Formand: Holger Jensen, Jernbanegade 1.
Kasserer: Hugo Hansen, Nørregade 33.
Ungdomsgruppen: Formand: Henning Schelbech, c/o Carl Helder, Algade, Vordingborg.

HOVEDBESTYRELSEN.

Forretningsfører **Julius Hansen**, Vestre Boulevard 43, V.
Hovedkasserer **Aksel Olsson**, Vestre Boulevard 43, V.
Bankassistent **Gustav Pedersen** (Viceforretningsfører), Gl. Kongev. 1 E. V.
Forsikringsass. **Henry Blach**, Thingvalla Allé 12 2, S.
Bogholder **Valdemar Petersen**, Syrénstien 10, F. Telef. Goth. 4535.
Sekretær **Viggo Pedersen**, Vestre Boulevard 43, V.
Isenkrammedhj. **Chr. Skjolding**, Sdr. Boulevard 122, V. Telef. V. 9416 v.
Kommunebogholder **P. Mikkelsen**, Kommunekontoret, Rønne. Telefon 25.
Kontormedhjælper **Carl Foverskov**, Skibhusvej 34 1, Odense.
Kontorassistent **S. Chr. Sørensen**, Villavej 1 b, Horsens. Telefon 2227.
Kontormedhjælper **Anton Hansen**, Tordenskjoldsgade 24, Aarhus. Tlf. 3592.
Kolonialmedhj. **Georg Baunsgaard**, Helgesvej 27 2, F. Telef. Gothaab 7711.
Lagerekspedient **Chr. Jørgensen**, Finlandsgade 12, Aalborg. Telef. 4896.
Bogholder **Vilh. Jacobsen**, Dr. Margrethesvej 27 1, Aarhus. Telef. 5893.
Bogholder **Harald Pedersen**, Stengade 11, Helsingør.
Kontormedhjælper **P. Olesen**, Ved Postgaarden 1 b, Haderslev.
Kolonialmedhjælper **Aage Eriksen**, Ahlmannsvej 16, Odense.
De 5 førstnævnte udgør Forretningsudvalget.

REPRÆSENTANTSKABET.

KØBENHAVN.

Niels Nielsen, Emdrupvej 8, Ø.
Vald. Haahr, Sønderjyllands Allé 92, F. Telef. Damsø 2877.
H. H. Jacobsen, Nordre Bivej 11, Brønshøj. Telefon Bella 2573.
C. G. Christoffersen, Basnæsvej 4, Brønshøj. Telefon Bella 1022.
Ingeborg Bresemann, Langesund 11, Ø.
Jens Nielsen, Arb. Livsforsikring, Gyldenløvesgade 11 1, V.

SJÆLLAND, LOLLAND-FALSTER, BORNHOLM.

Johs. Christiansen, Stubbekøbingvej 10, Nykøbing F. Telefon 538 y.
Viggo Hougaard, Godthaabsvej 80, Holbæk. Telefon 95.
Chr. Stougaard, Chr. Richtersvej 6, Storehedinge.
E. Carlo Petersen, »Labore«, Lærkevej, Ullerød pr. Hillerød.

FYN OG LANGELAND.

Chr. Nielsen, Allégade 33 2, Odense.
Carlo Mejlsgaard, Grønnegade 11, Rudkøbing.

JYLLAND OG SAMSØ.

Gustav Rathe, Nørregade 107, Esbjerg.
S. A. Christensen, Aagade 17, Lemvig.
N. C. Nielsen, Seestgade 56, Kolding.
Chr. Bertelsen, Søndergade 118, Frederikshavn.
Chr. Ahrenkiel, Nordre Grave 10, Randers.
Søren Andersen, Tordenskjoldsgade 30, Aarhus.
Hans Petersen, Socialdemokraten, Holstebro.
O. G. Jensen, Erlevvej 28, Haderslev.

REVISORER.

Georg Nielsen, Godthaabsvej 264, F. Telefon Goth. 7926.
Carl Jensen, Milosvej 2, S. Telefon Amager 6485.

LANDSKLUBBER.

Fællesforeningen for Danmarks Brugsforeningers Personales Fællesklub.
Formand: Anton Hansen, Tordenskjoldsg. 24, Aarhus. Telef. 3592.
Kasserer: H. Chr. Hedegaard, Herningvej 133.

Kommunale Kontorfunktionærers Fællesklub:
Formand: Vilh. Jacobsen, Dr. Margrethesv. 27, Aarhus. Tlf. 5893.

Slagteriernes Personales Fællesklub.
Form.: Ax. Ivan Pedersen, Refshammersv. 6. Nykøb M. Tlf. 516.
Kasserer: O. Rosendahl Pedersen, Kong Georgsvej 13, Odense.

Klubben af Kontorfunktionærer ved Den soc. Presses Administration.
Formand: Els. Nielsen, Soc. Dem., Randers.

Dansk Dommer- og Politikontoristforening.
Formand: H. C. Olsen, Kriminaldommerkontoret, Roskilde.
Kasserer: Helge B. Jacobsen, Hjallesevej 116, Odense.

DANSK HANDELS- OG KONTORMEDHJÆLPER TIDENDE

ORGAN FOR DANSK HANDELS-OG KONTORMEDHJÆLPERFORBUND

Nr. 8. 1. August 1936. 36te Aargang.

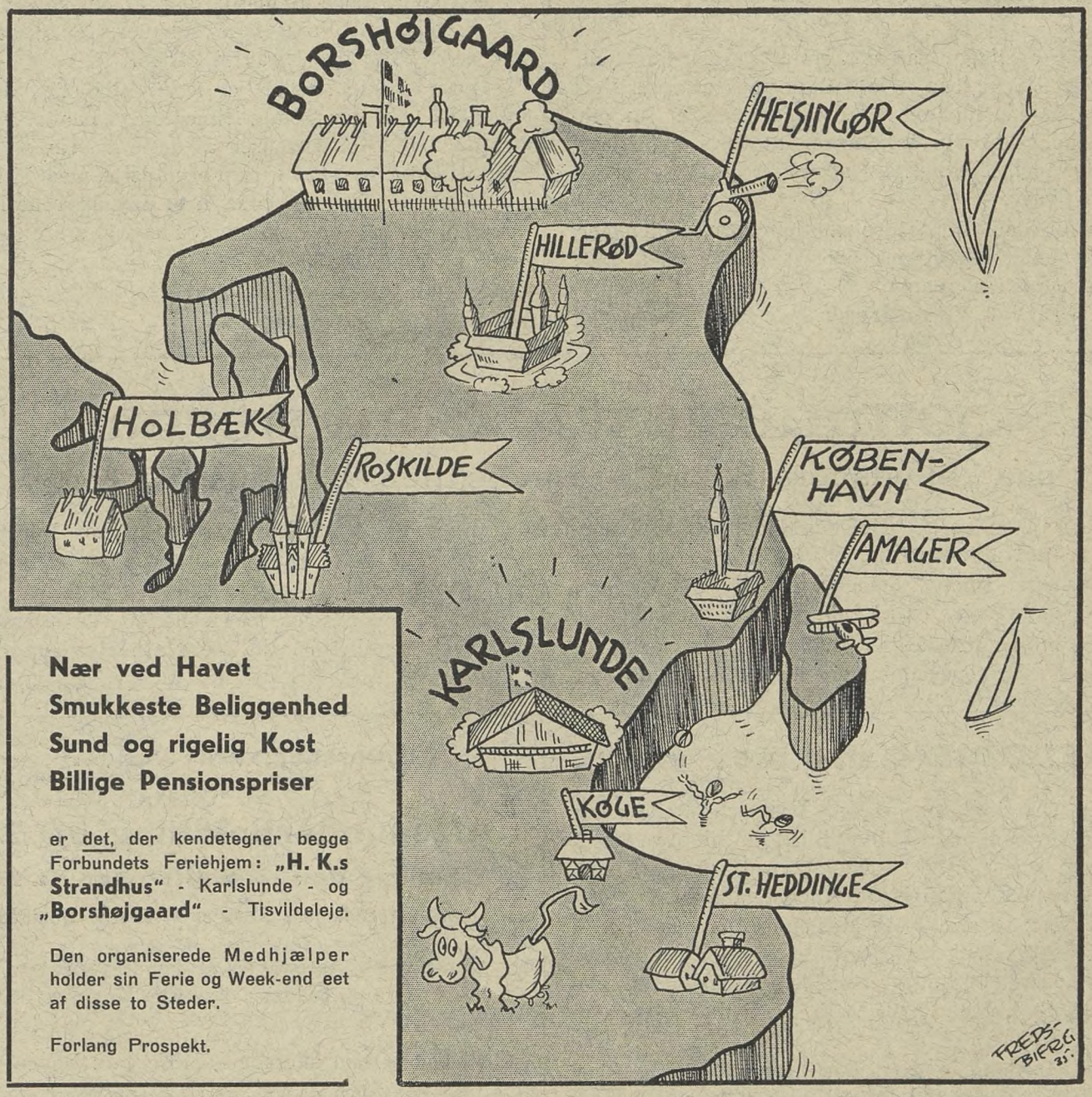

Nær ved Havet
Smukkeste Beliggenhed
Sund og rigelig Kost
Billige Pensionspriser

er det, der kendetegner begge Forbundets Feriehjem: **„H. K.s Strandhus"** - Karlslunde - og **„Borshøjgaard"** - Tisvildeleje.

Den organiserede Medhjælper holder sin Ferie og Week-end eet af disse to Steder.

Forlang Prospekt.

MEDDELELSER
fra
HANDELS- OG KONTORMEDHJÆLPERFORENINGEN I KØBENHAVN

Lønarbejdet, der nu skal sættes ind.

I hele den forløbne Kongresperiode har Vølund-Sagen gennem dens mange Facer beskæftiget Organisationen i alle Instanser. Der er derfor noget symbolsk i, at den slutter umiddelbart før Kongressen. Der vil sikkert ogsaa i alle Kredse være Tilfredshed med, at denne Virksomheds Navn, der igen har været navngivende for en Række af de Problemer, som Organisationen fik til Behandling i de sidste Aar, nu kan unddrages Diskussionen om Medhjælpernes Løn- og Arbejdsforhold.

— — —

Foran os ligger saa det omfattende Lønarbejde, som det nu er paa høje Tid at faa sat ind. Vort Maal kan nemlig ikke være mindre end et saa omfattende Antal Overenskomster, at der i dem ligger en almindelig Beskyttelse af vort Fags Løn- og Arbejdsvilkaar.

Derfor maa vi opfordre samtlige vore Medlemmer, der arbejder uden Overenskomst, til snarest at søge organiseret saa mange, at Overenskomst kan oprettes, selv i de Virksomheder, hvor de overenskomstmæssige Lønsatser ikke kan ventes at komme til at ligge saa farlig langt over hidtil gældende Lønninger; men *først og sidst skal der nu sættes ind dèr, hvor de skandaløst lave Lønninger, trods alle Henstillinger, Advarsler og Forsikringer endnu skæmmer vort Fag.*

Vi gentager, at det er ikke et Spørgsmaal, der kun vedrører de paagældende Medhjælpere og Organisationens Ledelse. Det er Alfa og Omega i vort Fags Lønarbejde, alene af den Grund, at det store Fremstød paa bred Front ikke kommer, før disse fortvivlede Forhold er bragt i Orden.

Hvert eneste Medlem er i Virkeligheden derved medansvarlig for Tempoet her; og vi haaber at alle ogsaa tager Konsekvensen af dette Ansvar og hjælper til med at skaffe os Forbindelse med Kolleger i de mange Virksomheder, hvor Lønningerne ligger saadan, at enhver Tale om Risiko ved at rejse Lønsag er meningsløs.

Vi har i Dag alle Muligheder. Spørgsmaalet er kun, om vi vil udnytte dem.

Sommerfest = Sommerbal

paa „Skodsborg Søbad" = Søndag den 9. August Kl. 19 pr.

Idet vi henviser til Medlemsbladet for Juli Maaned vedrørende Programmet for Sommerfesten paa »Skodsborg Søbad«, anmoder vi Medlemmer, der ønsker at deltage, om at købe Billet i god Tid.

Den billige Pris af Kr. 1.25 pr. Billet, gældende baade for Underholdning og Bal, viser erfaringsmæssig saa stærk Tiltrækning, at vor Henstilling er nødvendig, hvis Medlemmerne vil være sikker paa at faa Billet.

Der sælges absolut ikke Billetter ved Indgangen, og bestilte Billetter maa være afhentet senest Lørdag den 8. August inden Kl. 12.

Festudvalget.

„MELODIEN, der blev væk".

Den Ordning, som vi har truffet med »Teatret i Riddersalen« om billige Billetter til vore Medlemmer, gaar nu ind i sidste Maaned — idet Aftalen ophører med Udgangen af August Maaned.

Et stort Antal af vore Medlemmer har paa denne Maade skaffet sig Billetter til en overkommelig Pris, og vi henstiller til alle vore Kolleger, der endnu ikke har set Stykket om at benytte sig af de meget favorable Vilkaar.

Alle Oplysninger samt Bestilling af Billetter sker ved Henvendelse til Afdelingen (Tlf. 13.336 og 12.339).

„Borshøjgaards Venner"

afholder

Aftenunderholdning og Bal

Søndag den 13. September Kl. 19

i Studenterforeningens Lokaler - Vestre Boulevard 6.

Kunstnerisk Assistance af kendte Solister. Nærmere Program meddeles i næste Nummer af Medlemsbladet.

Vi beder Dem allerede nu reservere Dagen.

Sørg for at sikre Dem Billet i god Tid.

Bestyrelsen.

Adresse-Fortegnelse.

Dansk Handels- og Kontormedhjælperforbund.

Hovedkontoret: København V., Vestre Boulevard 43. Kontortid 9—17. Lørdag 9—14.

Telefoner: 143, 8143 og 12143. Telegram-Adr.: Medhjælperstand. Girokonto: 843.
Forretningsfører Julius Hansen. Privat: Dr. Dagmars Allé 22, Valby. Telefon Valby 499.
Hovedkasserer: Aksel Olsson. Privat: Herlufholmsvej 23 B 1, Vanløse. Telefon Damsø 2251.
Sekretær: Harald Heie, Borrebyvej 58, Brønshøj. Telef. Bella 1201. Viggo Pedersen, Ejderstedgade 12 3, V. Telef. Vester 8303.
Henry Gran, Vibevej 24.
D. H. K. M. T.: Redaktør: Julius Hansen, København V., Vestre Boulevard 43. Telefoner: 143, 8143 og 12143.

Rejsesekretærer:

Jens Jensen, Boulevarden 11, Aalborg. Telef. 3375. Privat Telef. 5575.
Michael Nielsen, Amaliegade 14, Aarhus. Telef. 3866. Privat Telef. 4377.
Johs. Jensen, Snaregade 11, Randers. Telef. 2045.

Niels Jørgensen, Klingenberg 15, Odense. Telef. 2012. Privat Telef. 5874.
Robert Larsen, Torvegade 1, Esbjerg. Telef. 1120.
Viggo Pedersen, V. Boulev. 43, Kbh. V. Tlf. 8143. Priv. Tlf. Vester 8303.

AABENRAA. Formand: Carl Chr. Lund, Tøndervej 77.
Kasserer: Knud Lauridsen, St. Pottergade 18 a.
Ungdomsgruppen: Formand: Johannes Jensen, Callesensg. 23.

AALBORG-NØRRESUNDBY: Formand og Kasserer: Jens Jensen, Boulevarden 11. Telefon 3375. Kontortid: 11—13 og 17—18½.
Privat Bopæl: Peder Skramsgade 7. Telefon 5575.
Lørdag dog kun til Kl. 13.
Central: Formand: E. Bilde, Kærvang 11.
Kolonial: Formand: Chr. Jørgensen, Finlandsgade 1.
Kommunale Kontormedhjælpere: Formand: Harald Andersen, Prinsensgade 44. Telefon 1947.
Kontor: Formand: Laur. Borup, Bakkevænget 10. Telefon 5219.
Manufaktur. Form.: Johs. V. Petersen, Kong Christians Allé 15.
Ungdomsgruppen: Formand: Søren Johansen, Østre Allé 51.

AARHUS. Formand: Michael Nielsen, Amaliegade 14. Tlf. 3866.
Privat Bopæl: Mejlgade 72. Telefon 4377.
Kasserer: Søren Andersen, Amaliegade 14. Telef. 3866. Kontortid: 11-14 og 18-19. Lørdag 11-14. Priv. Telef. 7472. Girokonto 7625.
Central: Formand: Aage Morgenstjerne, Otto Rudsgade 34.
Isenkram: Formand: Pauli Lundberg, Iver Hvidtfeldtsgade 31 1.
Kolonial: Formand: Rudolf Jensen, Marstrandsgade 9 2.
Kommunale Kontormedhjælpere: Formand: Walther Petersen, Ivar Hvidtfeldtsgade 8 2.
Kontor: Formand: Anton Hansen, Tordenskjoldsgade 24. Tlf. 3592.
Manufaktur: Formand: Axel Christensen, H. C. Andersensvej 65, Aabyhøj. Telefon 5874.
Ungdomsgruppen: Formand: Hans Jensen, Janus la Coursgade 12 1.
Kontoraften: Fredag Kl. 20—21.

AARS-AALESTRUP: Formand: Kaj E. Lund, Jyllandsgade 12, Aars.
Kasserer: Jens Rask, Banken, Aars.
Tillidsm. for **Aalestrup:** Gudmund Aalbæk, »Jyden«, Aalestrup.

ASSENS. Formand: Ove Buhl, Kalkbrænderivej 8.
Kasserer: Sv. Sørensen, Østergade 34 1.

BOGENSE. Formand: Viggo Lauridsen, Æbeløgade.
Kasserer: Anna Rose, Sæbehuset.

BORNHOLM. Form.: O. H. Aagesen, Damgade 13. Tlf. 269. Rønne.
Kasserer: Carl Andersen, Svanekevej 36, Rønne, Girokonto 19673.
Kontortid for Formand og Kasserer: Onsdag 19—20.
Ungdomsgruppen: Formand: Børge A. Pedersen, Østergade 1,

BRANDE: Formand: Olaf Poulsen, Vejlevej.
Kasserer: Riis Antonsen, Brande Mølle.

BRØNDERSLEV. Formand: Vilh. Andersen, Krogensgade 2.
Kasserer: Carl Bernt Larsen, Nørregade 24.

EBELTOFT. Formand: Sv. Aage Møller Balle, Brugsforeningen.
Kasserer: Agda Pedersen, Søndergade 6.

ESBJERG: Formand og Kasserer: Robert Larsen, Torvegade 1, Telef. 1120. Kontortid 11½—13 og 16—18, Lørdag kun 11½—13.
Ungdomsgruppen: Formand: P. Søgaard, Nørregade 101.

FAABORG. Formand: Fr. Salmberg Hansen, Østerbrogade 35.
Kasserer: Holger Jensen, Kalckovej 58.
Formanden og Kassereren tr. hver Onsdag 19—20 paa Form.s Bopæl.
Ungdomsgruppen: Formand: Frk. Alice Jørgensen, Skovvejen.

FAKSE—FAKSE LADEPLADS. Formand: Sigfred M. Christensen, Andelsbanken, Fakse. Giro 42616.
Kasserer: Erik Larsen, Torvegade, Fakse.

FREDERICIA. Formand: Poul Thoning, Jyllandsgade 57.
Træffes sikrest Kl 13—14.
Kasserer: Søren Møller, Sjællandsgade 54. Telefon 345.
Kontor: Sjællandsgade 54. Telf. 345. Kontortid: Hverdage 12½—14. samt Tirsdag og Fredag 18—20.
Ungdomsgruppen: Formand: Knud Aa. Nielsen, Kongensg. 812.

FREDERIKSHAVN. Formand: Chr. Bertelsen, Søndergade 118.
Kasserer: K. H. Jørgensen, Sæbyvej, Ø 2, pr. Frederikshavn.
Ungdomsgruppen: Formand: Svend Rasmussen, Læsøgade 11.

FREDERIKSSUND. Formand: K. Larsen, »Enghytten«, Marbækvej, Oppesundby Villaby. Tr. hver Dag fra 12¼ til 13¼ samt efter 17½. Lørdag dog undtagen.
Kasserer: Alfred Andersen, Havnegade 5. Træffes Tirsdag og Torsdag 19—20. Udenbys boende Medemmer bedes indbetale deres Kontingent pr. Giro Nr. 44624.

FREDERIKSVÆRK: Formand og Kasserer: Holger Larsen, Vinderød Skov pr. Frederiksværk.

GRAASTEN. Formand: Hans J. Petersen, Kobm. G. Schmidt.
Kasserer: Th. Pastwa, Ahlefeldtsvej.

GRENAA. Formand: Frede Dahlin.
Kasserer: Peter Buhl.
Kontor: Torvet 7. Kontortid: Mandag og Torsdag Kl. 19,30 til 20,30.

HADERSLEV. Formand: P. Olesen, Ved Postgaarden 1 b.
Kasserer: Max Jensen, Slagtergade 23 1.
Kontor: Storegade 32 1, Kontortid: Mandag og Torsdag samt den 1ste i hver Maaned 18½—20. Form. og Kass. er til Stede alle tre Aftener.
Ungdomsgruppen: Formand: Jakob V. Pedersen, Naffet 44.

HADSUND. Formand: Jens Rasch, Nørregade 11.
Kasserer: Laura Larsen, Søndergade 1.

HAMMEL. Formand og Kasserer: K. Aage Keller, Frijsenborgvej.

HASLEV. Formand: Jens P. Nielsen, Nordskov pr. Haslev.
Kasserer: Morten Sørensen, Ringstedvej 8.
Formand og Kasserer træffes hver Mandag og Onsdag fra Kl. 19—20 paa deres resp. Bopæl.

HELSINGE. Formand og Kasserer: Aksel Andersen, Købmand Vald. Pedersen.

HELSINGØR. Formand: Gunnar Lindstrøm, Brugsforeningen, Esromvej. Telefon 914. Træffes ikke Fredag og Lørdag.
Kasserer: Aage Larsen, Øresundsvej 3. Tlf. 239. Girokonto 40042.
Tr. hver Mandag Kl. 19½—20½.
Ungdomsgruppen: Formand: Aage Larsen, Øresundsvej 3.

HERNING. Formand og Kasserer: C. Damgaard, Fonnesbechgade 14. Giro 42232.

HILLERØD. Formand: E. Carlo Petersen, »Labore«, Lærkevej. Ullerød pr. Hillerød. Træffes Mandag Kl. 19—20.
Kasserer: Ove Pedersen, »Høiris«, Roskildevej. Tr. Tirsdag 19-20.

HJØRRING. Formand: H. Hein, Nørreallé 5.
Kasserer: Aage Bohn, Kæmnerkontoret.
Formanden og Kassereren træffes paa »du Nord« hv. Fredag fra 19-20.
Ungdomsgruppen: Formand: Aage Bohn, Kæmnerkontoret.

HOBRO. Formand: Henry R. Rosenkilde, Hostrupvej 59.
Kasserer: Emilie Hansen, Socialdemokraten.

HOLBÆK. Formand: Viggo Hougaard, Godthaabsvej 80. Tlf. 95.
Kasserer: Dan Larsen, Smedelundsgade 26. Telef. 1095. Giro 10305.
Ungdomsgruppen: Formand: Poul Friis, Fuglsvej 30, Holbæk.

HOLSTEBRO. Formand: Tage Hansen, Brugsforeningen, Østerg. 13.
Formanden tr. hos Kassereren hver Mandag Aften fra Kl. 19½—20½.
Kasserer: S. Winther, Kirkepladsen.
Ungdomsgruppen: Formand: Gustav Hansen, Nørregade 33 2.

HOLSTED-BRORUP. Formand og Kasserer: V. E. Gadeberg, Brørup.

HORSENS. Formand: Sv. Aage Christensen, Mollegade 26.
Telefon 1735. Træffes paa Kontoret Tirsdag og Torsdag Aften 18—19.
Kasserer: Hans Andresen, Ndr. Kirkegaardsallé 6 2.
Tr. paa Kontoret Torsdag 18—19.
Sekretær K. Secher Marcussen, Strandgade 30 B. Tlf. 1697.
Kontor: Forsamlingsbygningen, Kildegade. Kontor 1. Telefon 1436.
Kontortid. 1—2. Tirsdag og Torsdag Aften 18—19. Telefon 1436.
Girokonto 9952.
Ungdomsgruppen: Form.: K. Secher Marcussen, Strandg. 30 B.

KALUNDBORG. Formand: Herluf Hinrichsen, Kystvejen 28.
Telefon 75.
Kasserer Sv. A. Andersen, Munkesøstræde.
Ungdomsgruppen: Formand: Børge Jørgensen, Rubjerg Allé 19.

KOLDING. Form. og Kass.: N. P. Andersen, Haderslevgade 2.
Kontortid fra Kl. 13—15 og 18—19. Telefon 842. Girokonto 6585.
Ungdomsgruppen: Formand: Aage Vagn Petersen, H/S »Sdr. Vang«.

KORSØR. Formand: H. Christoffersen.
Kasserer: Kjærsgaard Nielsen.
Kontor: Algade 17, Kontortid 13—13½. Telef. 540. Giro 9923.
Ungdomsgruppen: Formand: Sv. Aa. Rasmussen, Mosevangen 19.

KØBENHAVN. Formand: Gustav Pedersen, Gl. Kongevej 1 E.
Beletagen. Telefoner 12339 og 13336.
Privat: Haderslevgade 34 2 th. Telefon Vester 7495.
Tr. paa Kontoret: Tirsd., Onsd. og Fred. Aften 18—20. Girokonto 820.
Sekretær: Henry Blach, Gl. Kongevej 1 E. Beletagen.
Tlf. 12339—13336. Tr. paa Kont.: Mandag, Torsdag, Fredag Aft. 18—20.
Kasserer: Charles Poppe, Gl. Kongevej 1 E, Beletagen. Tlf. 12339 og 13336. Tr. paa Kontoret: Mandag og Torsdag Aften Kl. 18—20.
Afdelingens Kontortid: 11—15 og 18—20 (Lørdag lukkes Kl. 14).

Bog- og Papirmedhj.-Afd.: Formand: Henry Gran, Vibevej 24.
Tr. paa Kontoret: Tirsdag 20—21.

Central-Afd.: Formand: Knud Høfft, Asmindørdgade 18 4, N.
Telefon Taga 5969. — Træffes paa Kontoret: Torsdag 20—21.

Cigar- og Tobaksmedhj.-Afd.: Formand: C. G. Christoffersen, Basnæsvej 4, Brønshøj. Tr. paa Kont.: Mandag 20—21. Telef. Bella 1022.

Forsikringsmedhj.-Afd.: Form.: Henry Blach, Thingvalla Allé 122 S.
Træffes paa Kontoret: Torsdag 20—21.

Isenkrammedhj.-Afd.: Formand: Carl Jensen, Milosvej 2, S.
Tr. paa Kontoret: Mandag 20—21. Telefon Amager 6485.

Kolonialmedhj.-Afd.: Formand: Georg Baunsgaard, Helgesvej 27 2, F. Telef. Godth. 7711 Tr. paa Kontoret: Onsdag 20—21.

Komm. Kontormedhj.-Afd.: Formand: S. Boje, Beatevej 32 2, Valby.
Telefon Valb 4415 u. Træffes paa Kontoret Torsdag 20—21.

Kontormedhj.-Afd.: Formand: Gustav Pedersen, Gl. Kongevej 1 E, Beletagen. Tlf. 12339 og 13336. Tr. paa Kontoret: Tirsdag 20-21.

Manufakturmedhj.-Afd.: Formand: H. H. Jacobsen, Nordre Bivej 11, Brh. Telef. Bella 2573. Tr. paa Kontoret: Onsdag 20—21.

Sæbe- og Parfumem dhj.-Afd.: Formand: Fru Thyra Ravnbo, Dalgas Boulevard 118. Telef. Gothaab 3393 u.
»Økonomien«, Dalgas Boulevard 59, F. Tr. paa Kontoret Fredag 20—21.

Vejer-, Afskriver-, Told- og Speditionsmedhjælper-Afd.: Formand: H. B. Jansen, Sct. Jacobsgade 11 1. Telefon Øbro 6315.
Tr. paa Kontoret: Tirsdag 20—21.
Ungdomsgruppen: Formand: Vald. Haahr, Sønderjyllands Allé 92 F.
Telef. Damsø 2877.

KOGE. Formand og Kasserer: Helmuth Jørgensen, Kommunekontoret.

LANGELAND. Formand og Kasserer: Carlo Mejlsgaard, Grønnegade 11, Rudkøbing. Telef. 364. Træffes daglig 13—14. Mandag og Onsdag Aften 18—20.
Ungdomsgruppen: Form.: Sv. Petersen, Nørrebro 105, Rudkøbing.

LEMVIG. Formand og Kasserer: Carl Nicolaysen, Østerbrogade.

LØGSTØR. Formand: Erik Poulsen, Jernbanegade
Kasserer: P. Jensen, Bakken.

MARIAGER Formand og Kasserer: Harry Schultz, Havnevej.

MARIBO. Formand og Kasserer: Oscar Johansson, Nørresøgade 15. Træffes 12—13 og efter Kl. 18½. Telefon 247 x.
Ungdomsgruppen: Formand: Hugo Boesen, Fuglse Brugsforening pr. Maribo.

MIDDELFART. Formand og Kasserer: Th. Nielsen, Algade 61.

NAKSKOV. Formand: Carl Hansen, Taarsvej. 99.
Kasserer: Jenry Pedersen, Stormarks Allé 5.
Ungdomsgruppen: Form.: Knud Helge Lund, Midlerkampsvej 17.

NIBE. Formand. Otto Ravnholt Pedersen, Grønnegade 2.
Kasserer: Niels P. Nøhr Hansen, Mellemgade 23.

NYBORG. Formand: Axel E. Jensen, »Oxalis«, Pilevej.
Træffes Mandag og Torsdag Kl. 19—20.
Kasserer: L. Jelsing, »Lillebo«, Fjordvej.
Ungdomsgruppen: Formand: Ingvard Larsen, Villa »Bo«. Knudshovedvej.

NYKØBING F. Formand: Carl Schüssler, Nygade 1 B. Telef. 682.
Kasserer: Johs. Christiansen, Stubbekøbingvej 10. Tlf. 538 y.
Ungdomsgruppen. Formand: Henry Bjørkmann, Grønnegade 1.

NYKØBING M.: Formand: B. O. Lauridsen, Brugsforeningen.
Kasserer: Marius Sørensen, Havnen.
Kassereren træffes Tirsdag og Torsdag Kl. 19—20.

NYKØBING S. Formand og Kasserer: Alex Mørch, Nordvestvej 21.

NÆSTVED. Formand og Kasserer: R. Calum, Hvedevænget 22 1.
Tlf. 998 (sikrest inden Kl. 9). Kontor: Kindhestegade 5. Telefon 1289. Giro 35527. Kontortid: Tirsdag, Torsdag, Lørdag 9—11, Tirsdag 19½—21.
Ungdomsgruppen: Formand: Carlo Hansen, Kildebakken 8.

ODDER. Formand og Kasserer Aage Jensen, Skolevej 34.

ODENSE. Formand og Kasserer: Niels Jørgensen, Klingenberg 15.
Priv. Adresse: Tesdorpfsvej 22. Telef. 5874. Tlf. 2012.
Kontortid: 12--13 og 17—19, Lørdag dog kun fra 12—13.
» Central- og Kolonial-Afd.: Tirsdag 19—20.
» Kontor- og Manufaktur-Afd.: Torsdag 19—20.
Central-Afd.: Formand: Joh. F. Knudsen, Annasholmsgade 51 2.
Kolonial-Afd.: Formand: Aage Eriksen, Ahlmannsvej 16.
Komm. Kontorm.-Afd.: Form.: P. H. Andersen, Haugstedg. 20 St.
Kontor-Afd.: Formand: Svend Jensen, Bjerregaardsvej 4.
Manufaktur-Afd.: Formand: C. V. Steengaard, Reventlowsv. 39 1.
Ungdomsgruppen: Formand: Knud Damgaard, Klingenberg 15.

PADBORG. Formand: Falle Terp, Nørregade.
Kasserer: Villy Petersen, Jernbanegade.

PRÆSTØ. Formand og Kasserer: Erland Stoltze, Skibbinge pr. Præstø.

RANDERS. Formand og Kasserer: Johs. Jensen, Snaregade 11, Tlf. 2045. Giro 6989. Kontortid: 11—13½ og 17—18½. **Lørdag 11—13½.**
Ungdomsgruppen: Formand: Jørgen Anker Andersen, Rejersensvej 2.

RIBE. Formand og Kasserer: Chr. Olesen, Saltgade 498.

RINGKØBING. Formand: Poul Schou Jensen, Chr. Hustedsvej 4, Stuen tv.
Kasserer: Axel Christensen, Nygade 7.
Formand og Kasserer træffes hver Onsdag 19½—21.

RINGSTED. Formand og Kasserer: Henry Larsen, Hækkerupsvej 10. Girokonto 16298. Telefon 568. Træffes bedst fra 13—14 og 18—19.
Ungdomsgruppen: Formand: Henry Larsen, Hækkerupsvej 10.

ROSKILDE. Formand og Kasserer: C. Blomgaard Andersen, Gormsvej 9. Girokonto 12044. Telef. 617. Kontor: Algade 17. Telef. 613. Kontortid: Mandag, Onsdag og Fredag 11-13 samt Mandag og Fredag 19½—20½.
Ungdomsgruppen: Formand: Erling Dinesen, Sct. Hansgade 28.

RØDBY. Formand: Andreas M. Schou, Sæddingevej.
Kasserer: Chr. Albertsen, Solvej.
Ungdomsgruppen: Formand: Carl Jensen, Jespersen, Engvej.

SAKSKØBING. Formand og Kasserer: V. Rasmussen, Orebyvej.

SAMSØ. Formand: Aug. Nielsen, Politikontoret.
Kasserer: Charles Børglum, Tranebjerg.

SILKEBORG. Formand: Vilh. Hertz, Drewsensvej 22.
Kasserer: Martin Lund, Aagade 9.
Ungdomsgruppen: Formand: Vilh. Hertz, Drewsensvej 22.

SKAGEN. Formand og Kasserer: Chr. M. Petersen, »Ankerhus«.

SKANDERBORG. Formand: K. E. Pind, »Solvst«.
Kasserer: Sigurd Petersen, Skanderupgade 24.
Kontortid hver Dag 19—19½.
Ungdomsgruppen: Formand: P. T. Hansen, Stilling Skole, Stilling.

SKELSKØR. Formand og Kasserer: Hartvig M. Hansen, Maglebyvej.

SKERN-TARM. Formand og Kasserer: Poul Mikkelsen, Vestergade 22, Skern. Giro 12944.

SKIVE. Formand: Johs. Budtz, Thinggade 18. Telef. 460.
Kasserer: Werner G. Hansen, Gammelgaards Dampmølle A/S.
Kontor: Karolinegade 15. Kontortid: Tirsdag og Torsdag 19—20.
Ungdomsgruppen: Formand: Heinz Jepsen, Cyklekompagniet A/S. Adelgade.

SLAGELSE. Formand: Rich. Jensen, Hans Tausensg. 15. Telef. 1488.
Kasserer: J. P. Hansen, Holbergsgade 36.
Ungdomsgruppen: Formand: Jørgen Rosenmeier, Mariendals Allé 10. Telefon 719.

SORØ. Formand og Kass.: E. M. Nielsen, Radiomagasinet, Storegade.

STEGE. Formand: Sv. Jensen, Sygekassen.
Kasserer: Aage Frandsen, c/o Købmand Kanstrup.

STOREHEDINGE. Formand: H. C. Jensen, Elisabethsvej.
Kasserer: Chr. Stougaard, Chr. Richtersvej 6.

STRUER. Formand: Johs. Pedersen, Enggade 5.
Kasserer: Harry Nissen, Jyllandsvej 16 a.
Træffes paa Kontoret Mandag, Tirsdag, Onsdag og Torsdag 18½—19.
Ungdomsgruppen: Formand: Johs. Pedersen, Enggade 5.

STUBBEKØBING. Formand og Kasserer: C. A. Nielsen, Autoforhandler Bernhard Petersen, Torvet.

SVENDBORG: Formand Otto Falkø, Grubbemøllevej 3, Telefon: 1702.
Træffes paa Kontoret: Onsdag og Fredag fra 5—6½.
Kasserer: Erik Christensen, Klostervænget 4.
Kontor: Forsamlingsbygningen, Kontortid hver Dag fra 10—1, samt Mandag. Onsdag og Fredag fra 5—6½. Telf. 757, Girokonto: 43851.
Ungdomsgruppen: Formand: Knud Nielsson, Linde Allé 13.

SØNDERBORG. Formand og Kasserer: Andr. Jensen, Sdr. Landevej 27. Girokonto 41882.
Kontoraften første og sidste Tirsdag i hver Maaned fra Kl. 20—20½. i Fagforeningshuset, Værelse 7.
Ungdomsgruppen: Formand: Hans Chr. Eifert, Lyshøj 4 B.

THISTED. Form.: Chr. Pedersen, Fællesbageriet, Nygade. Tlf. 190.
Kasserer: A. Frostholm, Kongensgade 32. Træffes fra Kl. 18—19.

TØNDER. Formand: Karl Jensen, Allégade 16.
Kasserer: Math. Vetter, Allégade 14.

VARDE. Formand. Gustav Larsen, Storegade 2.
Kasserer: L. P. Kragelund, Ortenvej 9. Giro 15703.
Ungdomsgruppen: Formand: Gustav Larsen, Storegade 2.

VEJEN. Formand: N. R. Jeppesen, Øster Allé 30.
Kasserer: Johan P. Waldeier, Fredensgade.

VEJLE. Formand: Alfred Jensen, Vedelsgade 107. Telefon 2282.
Kasserer: Hans Petersen, St. Bjerggade 6.
Kontor: Jernbanepladsen. Giro: 45886. Telef. 1822.
Aabent 12½—14 og 16—18½.
Form. tr. Mandag og Torsdag 17—18½. — Kass. tr. Mandag 18—18½.
Ungdomsgruppen: Formand: Henning Svendsen, Aagade 59.

VIBORG. Formand og Kasserer: Einar Hansen, Vesterbrogade 5.
Kontor: Vesterbrogade 5, Kontortid: Tirsdag og Fredag 13—14 samt Tirsdag Aften 20—21.
Ungdomsgruppen: Formand: Einar Hollmann, Sparregade 7.

VORDINGBORG. Formand: Holger Jensen, Jernbanegade 1.
Kasserer: Hugo Hansen, Nørregade 33.
Ungdomsgruppen: Formand: Henning Schelbech, c/o Carl Helder, Algade, Vordingborg.

HOVEDBESTYRELSEN.

Forretningsfører **Julius Hansen**, Vestre Boulevard 43, V.
Hovedkasserer **Aksel Olsson**, Vestre Boulevard 43, V.
Bankassistent **Gustav Pedersen**(Viceforretningsfører), Gl. Kongev. 1 E. V.
Forsikringsass. **Henry Blach**, Thingvalla Allé 12 2, S.
Bogholder **Valdemar Petersen**, Syrénstien 10, F. Telef. Goth. 4535.
Sekretær **Viggo Pedersen**, Vestre Boulevard 43, V.
Isenkrammedhj. **Chr. Skjolding**, Sdr. Boulevard 122, V. Telef. V. 9416 v.
Kommunebogholder **P. Mikkelsen**, Kommunekontoret, Rønne. Telefon 25.
Kontormedhjælper **Carl Foverskov**, Skibhusvej 34 1, Odense.
Kontorassistent **S. Chr. Sørensen**, Villavej 1 b, Horsens. Telefon 2227.
Kontormedhjælper **Anton Hansen**, Tordenskjoldsgade 24, Aarhus. Tlf. 3592.
Kolonialmedhj. **Georg Baunsgaard**, Helgesvej 27 2, F. Telef. Gothaab 7711.
Lagerekspedient **Chr. Jørgensen**, Finlandsgade 12, Aalborg. Telef. 4896.
Bogholder **Vilh. Jacobsen**, Dr. Margrethesvej 27 1, Aarhus. Telef. 5893.
Bogholder **Harald Pedersen**, Stengade 11, Helsingør.
Kontormedhjælper **P. Olesen**, Ved Postgaarden 1 b, Haderslev.
Kolonialmedhjælper **Aage Eriksen**, Ahlmannsvej 16, Odense.
De 5 førstnævnte udgør Forretningsudvalget.

REPRÆSENTANTSKABET.

KØBENHAVN.

Niels Nielsen, Emdrupvej 8, Ø.
Vald. Haahr, Sønderjyllands Allé 92, F. Telef. Damsø 2877.
H. H. Jacobsen, Nordre Bivej 11, Brønshøj. Telefon Bella 2573.
C. G. Christoffersen, Basnæsvej 4, Brønshøj. Telefon Bella 1022.
Ingeborg Bresemann, Langesund 11, Ø.
Jens Nielsen, Arb. Livsforsikring, Gyldenløvesgade 11 1, V.

SJÆLLAND, LOLLAND-FALSTER, BORNHOLM.

Johs. Christiansen, Stubbekøbingvej 10, Nykøbing F. Telefon 538 y.
Viggo Hougaard, Godthaabsvej 80, Holbæk. Telefon 95.
Chr. Stougaard, Chr. Richtersvej 6, Storehedinge.
E. Carlo Petersen, »Labore«, Lærkevej, Ullerød pr. Hillerød.

FYN OG LANGELAND.

Chr. Nielsen, Allégade 33 2, Odense.
Carlo Mejlsgaard, Grønnegade 11, Rudkøbing.

JYLLAND OG SAMSØ.

Gustav Rathe, Nørregade 107, Esbjerg.
S. A. Christensen, Aagade 17, Lemvig.
N. C. Nielsen, Seestgade 56, Kolding.
Chr. Bertelsen, Søndergade 118, Frederikshavn.
Chr. Ahrenkiel, Nordre Grave 10, Randers.
Søren Andersen, Tordenskjoldsgade 30, Aarhus.
Hans Petersen, Socialdemokraten, Holstebro.
O. G. Jensen, Erlevvej 28, Haderslev.

REVISORER.

Georg Nielsen, Godthaabsvej 264, F. Telefon Goth. 7926.
Carl Jensen, Milosvej 2, S. Telefon Amager 6485.

LANDSKLUBBER.

Fællesforeningen for Danmarks Brugsforeningers Personales Fællesklub.
Formand: Anton Hansen, Tordenskjoldsg. 24, Aarhus. Telef. 3592.
Kasserer: H. Chr. Hedegaard, Herningvej 133.

Kommunale Kontorfunktionærers Fællesklub:
Formand: Vilh. Jacobsen, Dr. Margrethesv. 27, Aarhus. Tlf. 5893.

Slagteriernes Personales Fællesklub.
Formand: Knud Lyngholm, Ndr. Kirkegaardsvej 8, Horsens.
Kasserer: O. Rosendahl Pedersen, Kong Georgsvej 13, Odense.

Klubben af Kontorfunktionærer ved Den soc. Presses Administration.
Formand: Els. Nielsen, Soc. Dem., Randers.

Dansk Dommer- og Politikontoristforening.
Formand: H. C. Olsen, Kriminaldommerkontoret, Roskilde.
Kasserer: Helge B. Jacobsen, Hjallesevej 116, Odense.

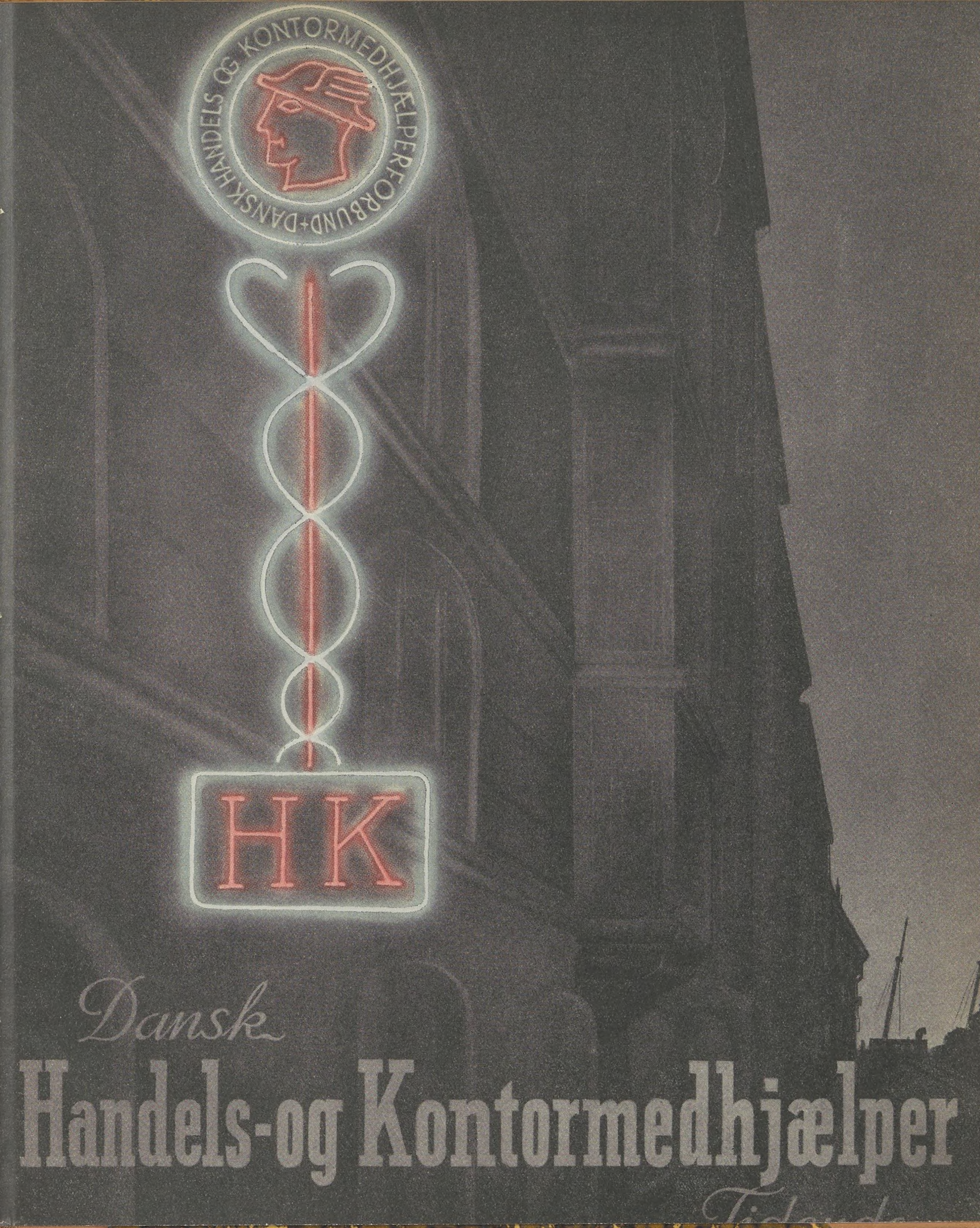

Dansk

Handels-og Kontormedhjælper

Tidsskrift


DANSK HANDELS- OG KONTORMEDHJÆLPERFORBUND

DANSK HANDELS- OG KONTORMEDHJÆLPER TIDENDE

ORGAN FOR DANSK HANDELS-OG KONTORMEDHJÆLPERFORBUND

Nr. 10. 1. September 1936. 36te Aargang.



Maalet skal naas —

Nu er Sommeren og Ferietiden forbi, og vi skal atter i Gang med Arbejdet. — Det gælder om at naa frem til Maalet — og det første Maal, vi skal naa, er

30.000 Medlemmer.

Vi er godt paa Vej imod dette. Lad os alle tage fat paa Agitationen, ved fælles Hjælp kan Maalet hurtigt naaes.

MEDDELELSER

fra

HANDELS- OG KONTORMEDHJÆLPERFORENINGEN I KØBENHAVN

Efteraarets Parole!

Lønsager, hvor Lønningerne ligger lavest!

Det er sagt og skrevet før, og det skal gentages, saa det trænger ind i enhver Medhjælpers Bevidsthed, at uanset at Organisationen fortsat og for fuld Kraft vil søge at fremme samtlige vore Medlemmers berettigede Lønkrav, ogsaa paa de Felter, hvor Lønningerne ikke ligger helt i Bunden, maa Hovedspørgsmaalet i den første Tid samle sig om de Felter, hvor de lavest betalte Medhjælpere arbejder.

Der er det ejendommelige Forhold her, at ingen vil kendes ved Ansvaret for deres Eksistens. Arbejdsgiverne tager organisationsmæssigt og enkeltvis Afstand fra det. Pressen fordømmer dem eenstemmigt, og de politiske Partier uanset Partiets Farve, beklager deres Eksistens. Alligevel florerer de i vide Kredse og virker langt ud over de Firmaer, hvor de anvendes.

Det er disse lave Lønninger, der stempler vort Fags Arbejde som mindre værdifuldt end andet Arbejde. De giver mange Virksomheder Mulighed for paa alt for billige Vilkaar at blive placeret som forholdsvis godt betalende Arbejdsgivere. De ødelægger Selvtilliden og Respekten for egen Indsats hos alt for mange Standsfæller. Derved bliver de en virkelig Hemsko for vort Fags sociale og økonomiske Gennembrud.

Naar vi saa tager i Betragtning, at Organisationen nu har overvundet en Række af de Vanskeligheder af principiel Karakter, der hidtil beslaglagde alt for mange af vore Kræfter, maa det være berettiget at hævde, at Tiden nu er inde til at tage rigtig fat her.

Vi gentager da atter vor Opfordring til samtlige Medlemmer om at være med i dette Arbejde.

Hvis ikke disse Kolleger har saa megen Tillid til deres egen Indsats eller saa megen Tro paa Organisationen og Sammenholdets Betydning, at de lader sig paavirke af almindelig Agitation, maa de københavnske Afdelingers 11,000 Medlemmer samlet gaa ud i en Agitation, hvor der ikke kan være Tvivl om, at en personlig Paavirkning vil føre dem ind i vort Arbejde til Gavn for dem selv og til Gavn for hele Faget.

Axel Gundel taler

paa Gimle **Tirsdag den 15. September Kl. 20**

— Valgaftenen! —

Efter Foredraget Underholdning, Valgtelegrammer og en Svingom.

NB. Gyldig Medlemsbog skal forevises ved Indgangen.

Ændringer i Tillidsmændenes Træffetider.

Vi henleder Opmærksomheden paa, at nedenstaaende Tillidsmænd nu træffes paa følgende Tider:

Formand: Gustav Pedersen, træffes paa Kontoret, Gl. Kongevej 1 E, **Mandag, Onsdag og Fredag Aften Kl. 18-20.**

Forretningsfører: Carl Jensen, træffes paa Kontoret, Gl. Kongevej 1 E, **Mandag og Torsdag Kl. 18—20.**

Sekretær: Henry Blach, træffes paa Kontoret, Gl. Kongevej 1 E, **Onsdag og Fredag Kl. 18—20.**

Kolonial-Afd.s Formand: Georg Baunsgaard, træffes paa Kontoret, Gl. Kongevej 1 E, **Tirsdag Kl. 18—20 og Torsdag Kl. 18—21.**

Komm. Kontormedhj.-Afd.s Formand: S. Boje, træffes paa Kontoret, Gl. Kongevej 1 E, **Onsdag Kl. 20—21.**

Iøvrigt henviser vi til Adressefortegnelsen paa næstsidste Side i Medlemsbladet.

„Borshøjgaards Venner"

afholder

Aftenunderholdning og Bal

Søndag den 13. September 1936 Kl. 19 præcis i Studenterforeningen (store Sal), V. Boulev. 6.

Til Festen har Medlemmer af »Borshøjgaards Venner« samt Medl. af Handels- og Kontormedhjælperforeningen Adgang.

Indgangen aabnes Kl. 18½.

Program.

1. Handels- og Kontormedhjælpernes Festmarch: A. C. Petersen.
2. **HORNBÆK-REVUEN (Uddrag):**
   Ellen Jansø: Familien Danmark.
   — Jeg kan li' det.
   — Naa da di da.
   Tove Wallenstrøm: Piccoloen.
   — Den lille Ole.
   Stig Lommer — Tove Wallenstrøm: Hvems er det lille Hus.
   Stig Lommer: Kvindens Skabelse (Digt).
   — Johannes Poulsen (Parodi).
   Børge Rosenbaum: En Skuespiller forsøger sig.
   — Operaparodier.
   Ellen Jansø — Tove Wallenstrøm — Stig Lommer: Hornbæk Badeliv.
3. Dit Hjerte er i Fare Andre'sen, Kuplet fra Cirkus-Revuen 1936.
4. Operettesanger Herr **Claus Broberg:**
   1. Kom Zigai, fra »Grevinde Mariza«.
   2. Mit Hjerte kalder, Filmsschlager.
   3. Jag är din slav, Ninetta, fra Operetten »Blå Lygtan«.
5. Ungarsk Dans Nr. 5: J. Brahms.
6. Operettesanger Herr **Claus Broberg:** Sømandssange.
   1. Anna Marie af Harald Mortensen.
   2. Styrmandsvalsen.
   3. Jeg holder af dig, jeg holder om dig.
7. Finale.

Af Hensyn til Teatertjeneste for de Optrædende begynder Aftenunderholdningen præcis Kl. 19.

Efter Aftenunderholdningen

Stort Bal til Kl. 3.

Stort Jazz-Orkester.

Baltegn a 1 Kr. løses i Salen mod Forevisning af Billet.

Billetter til Aftenunderholdningen a 1 Kr. faas paa Kontoret, Gl. Kongevej 1 E, og hos Inkassatorerne samt hos Bestyrelsens Medlemmer: C. G. Christoffersen, Basnæsvej 4, Brønshøj, Telefon Bella 1022 — Knud Høfft, Asmindergade 18, 4. Sal, Telefon Taga 5969 — Agnes Tvergaard, Jens Munksgade 5, 2. Sal. Telefon Øbro 4007 x — Thyra Ravnbo, Dalgas Boulevard 118, 2. Sal, Telefon Gothaab 3393 u og Henry Benthsen, Roskildevej 193, 1. Sal, Valby.

Sørg for at sikre Dem Billet i god Tid.

Bestyrelsen.

Den socialdemokratiske Arbejderskole.

Vi gør vore Medlemmer opmærksomme paa at der i Lighed med tidligere Aar vil blive bevilget et Par Fripladser til den socialdemokratiske Arbejderskole.

Eventuelle Ansøgninger maa være indsendt til Forretningsudvalget senest den 15. Septbr. Det er en Betingelse, at Ansøgerne maa have mindst et Aars Medlemsskab i Organisationen.

Adresse-Fortegnelse.

Dansk Handels- og Kontormedhjælperforbund.

Hovedkontoret: København V., Vestre Boulevard 43. Kontortid 9—17. Lørdag 9—14.

Telefoner: 143, 8143 og 12143. Telegram-Adr.: Medhjælperstand. Girokonto: 843.
Forretningsfører Julius Hansen. Privat: Dr. Dagmars Allé 22, Valby. Telefon Valby 499.
Hovedkasserer: Aksel Olsson. Privat: Herlufholmsvej 23 B 1, Vanløse. Telefon Damsø 2251.
Sekretær: Harald Heie, Borrebyvej 58, Brønshøj. Telef. Bella 1201. Viggo Pedersen, Ejdersted gade 12 3, V. Telef. Vester 8303.
Henry Gran, Vibevej 24.
D. H. K. M. T.: Redaktør: Julius Hansen, København V., Vestre Boulevard 43. Telefoner: 143, 8143 og 12143.

Rejsesekretærer:

Jens Jensen, Boulevarden 11, Aalborg. Telef. 3375. Privat Telef. 5575.
Michael Nielsen, Amaliegade 14, Aarhus. Telef. 3866. Privat Telef. 4377.
Johs. Jensen, Snaregade 11, Randers. Telef. 2045.

AABENRAA. Formand: Carl Chr. Lund, Tøndervej 77.
Kasserer: Knud Lauridsen, St. Pottergade 18 a.
Ungdomsgruppen: Formand: Johannes Jensen, Callesensg. 23.

AALBORG-NORRESUNDBY: Formand og Kasserer: Jens Jensen, Boulevarden 11. Telefon 3375. Kontortid: 11—13 og 17—18½.
Privat Bopæl: Peder Skramsgade 7. Telefon 5575.
Lørdag dog kun til Kl. 13.
Central: Formand: E. Bilde, Kærvang 11.
Kolonial: Formand: Chr. Jørgensen, Finlandsgade 1.
Kommunale Kontormedhjælpere: Formand: Harald Andersen, Prinsensgade 44. Telefon 1947.
Kontor: Formand: Laur. Borup, Bakkevænget 10. Telefon 5219.
Manufaktur. Form.: Johs. V. Petersen, Kong Christians Allé 15.
Ungdomsgr.: Form.: Søren Johansen, Østre Allé 51. Tlf. 1524.

AARHUS. Formand: Michael Nielsen, Amaliegade 14. Tlf. 3866.
Privat Bopæl: Mejlgade 72. Telefon 4377.
Kasserer: Søren Andersen, Amaliegade 14. Telef. 3866. Kontortid: 11-14 og 18-19. Lørdag 11-14. Priv. Telef. 7472. Girokonto 7625.
Central: Formand: Aage Morgenstjerne, Otto Rudsgade 34.
Isenkram: Formand: Pauli Lundberg, Iver Hvidtfeldtsgade 31 1.
Kolonial: Formand: Rudolf Jensen, Skovlunde 122.
Kommunale Kontormedhjælpere: Formand: Walther Petersen, Ivar Hvidtfeldtsgade 8 2.
Kontor: Formand: Anton Hansen, Tordenskjoldsgade 24. Tlf. 3592.
Manufaktur: Formand: Axel Christensen, H. C. Andersensvej 65. Aabyhøj. Telefon 5874.
Ungdomsgruppen: Formand: Hans Jensen, Janus la Coursgade 12 1. Kontoraften: Fredag Kl. 20—21.

AARS-AALESTRUP: Formand: Kaj E. Lund, Jyllandsgade 12, Aars.
Kasserer: Jens Rask, Banken, Aars.
Tillidsm. for **Aalestrup:** Gudmund Aalbæk, »Jyden«, Aalestrup.

ASSENS. Formand: Ove Buhl, Kalkbrænderivej 8.
Kasserer: Sv. Sørensen, Østergade 34 1.

BOGENSE. Formand: Viggo Lauridsen, Æbeløgade.
Kasserer: Anna Rose, Sæbehuset.

BORNHOLM. Form.: O. H. Aagesen, Damgade 13. Tlf. 269. Rønne.
Kasserer: Carl Andersen, Svanekevej 36, Rønne, Girokonto 19673.
Kontortid for Formand og Kasserer: Onsdag 19—20.
Ungdomsgruppen: Formand: Børge A. Pedersen, Østergade 1.

BRANDE: Formand: Olaf Poulsen, Vejlevej.
Kasserer: Riis Antonsen, Brande Mølle.

BRØNDERSLEV. Formand: Vilh. Andersen, Krogensgade 2.
Kasserer: Carl Bernt Larsen, Nørregade 24.

EBELTOFT. Formand: Sv. Aage Møller Balle, Brugsforeningen.
Kasserer: Agda Pedersen, Søndergade 6.

ESBJERG: Formand og Kasserer: Robert Larsen, Torvegade 1, Telef. 1120. Kontortid: Hverdage 16½—19, dog ikke Lørdag.
Ungdomsgruppen: Formand: P. Søgaard, Nørregade 101.

FAABORG. Formand: Fr. Salmberg Hansen, Østerbrogade 35.
Kasserer: Holger Jensen, Kalckovej 58.
Formanden og Kassereren tr. hver Onsdag 19—20 paa Form.s Bopæl.
Ungdomsgruppen: Formand: Frk. Alice Jørgensen, Skovvejen.

FAKSE—FAKSE LADEPLADS. Formand: Sigfred M. Christensen, Andelsbanken, Fakse. Giro 42616.
Kasserer: Erik Larsen, Torvegade, Fakse.

FREDERICIA. Formand: Poul Thoning, Jyllandsgade 57.
Træffes sikrest Kl 13—14.
Kasserer: Søren Møller, Sjællandsgade 54. Telefon 345.
Kontor: Sjællandsgade 54. Telf. 345. Kontortid: Hverdage 12½—14. samt Tirsdag og Fredag 18—20.
Ungdomsgruppen: Formand: Knud Aa. Nielsen, Kongensg. 812.

FREDERIKSHAVN. Formand: Chr. Bertelsen, Søndergade 118.
Kasserer: K. H. Jørgensen, Sæbyvej, Ø 2, pr. Frederikshavn.
Ungdomsgruppen: Formand: Svend Rasmussen, Læsøgade 11.

FREDERIKSSUND. Formand: K. Larsen. »Enghytten«, Marbækvej, Oppesundby Villaby. Tr. hver Dag fra 12¼ til 13¼ samt efter 17½. Lørdag dog undtagen.
Kasserer: Alfred Andersen, Havnegade 5. Træffes Tirsdag og Torsdag 19—20. Udenbys boende Medemmer bedes indbetale deres Kontingent pr. Giro Nr. 44624.

FREDERIKSVÆRK: Formand og Kasserer: Holger Larsen, Vinderød Skov pr. Frederiksværk.

GRAASTEN. Formand: Hans J. Petersen, Købm. G. Schmidt.
Kasserer: Th. Pastwa, Ahlefeldtsvej.

GRENAA. Formand: Frede Dahlin.
Kasserer: Peter Buhl.
Kontor: Torvet 7. Kontortid: Mandag og Torsdag Kl. 19,30 til 20,30.

HADERSLEV. Formand: P. Olesen, Ved Postgaarden 1 b.
Kasserer: Max Jensen, Slagtergade 23 1.
Kontor: Storegade 32 1, Kontortid: Mandag og Torsdag samt den 1ste i hver Maaned 18½—20. Form. og Kass. er til Stede alle tre Aftener.
Ungdomsgruppen: Formand: Jakob V. Pedersen, Naffet 44.

HADSUND. Formand: Jens Rasch, Nørregade 11.
Kasserer: Laura Larsen, Søndergade 1.

HAMMEL. Formand og Kasserer: K. Aage Keller, Frijsenborgvej.

Niels Jørgensen, Klingenberg 15, Odense. Telef. 2012. Privat Telef. 5874.
Robert Larsen, Torvegade 1, Esbjerg. Telef. 1120.
Viggo Pedersen, V. Boulev. 43, Kbh. V. Tlf. 8143. Priv. Tlf. Vester 8303.

HASLEV. Formand: Jens P. Nielsen, Nordskov pr. Haslev.
Kasserer: Morten Sørensen, Ringstedvej 8.
Formand og Kasserer træffes hver Mandag og Onsdag fra Kl. 19—20 paa deres resp. Bopæl.

HELSINGE. Formand og Kasserer: Aksel Andersen, Købmand Vald. Pedersen.

HELSINGØR. Formand: Gunnar Lindstrøm, Brugsforeningen, Esromvej. Telefon 914. Træffes ikke Fredag og Lørdag.
Kasserer: Aage Larsen, Øresundsvej 3. Tlf. 239. Girokonto 40042. Tr. hver Mandag Kl. 19½—20½.
Ungdomsgruppen: Formand: Aage Larsen, Øresundsvej 3.

HERNING. Formand og Kasserer: C. Damgaard, Fonnesbechgade 14. Giro 42232.

HILLERØD. Formand: E. Carlo Petersen, »Labore«, Lærkevej, Ullerød pr. Hillerød. Træffes Mandag Kl. 19—20.
Kasserer: Ove Pedersen, »Høiris«, Roskildevej. Tr. Tirsdag 19-20.

HJØRRING. Formand: H. Hein, Nørreallé 5.
Kasserer: Aage Bohn, Kæmnerkontoret.
Formanden og Kassereren træffes paa »du Nord« hv. Fredag fra 19-20.
Ungdomsgruppen: Formand: Aage Bohn, Kæmnerkontoret.

HOBRO. Formand: Henry R. Rosenkilde, Hostrupvej 59.
Kasserer: Emilie Hansen, Socialdemokraten.

HOLBÆK. Formand: Viggo Hougaard, Godthaabsvej 80. Tlf. 95.
Kasserer: Dan Larsen, Smedelundsgade 26. Telef. 1095. Giro 10305.
Ungdomsgruppen: Formand: Poul Friis, Fuglsvej 30, Holbæk.

HOLSTEBRO. Formand: Tage Hansen, Brugsforeningen, Østerg. 13.
Formanden tr. hos Kassereren hver Mandag Aften fra Kl. 19½—20½.
Kasserer: S. Winther, Kirkepladsen.
Ungdomsgruppen: Formand: Gustav Hansen, Nørregade 33 2.

HOLSTED-BRØRUP. Formand og Kasserer: V. E. Gadeberg, Brørup.

HORSENS. Formand: Sv. Aage Christensen, Møllegade 26. Telefon 1735. Træffes paa Kontoret Tirsdag og Torsdag Aften 18—19.
Kasserer: Hans Andresen, Ndr. Kirkegaardsallé 6 2.
Tr. paa Kontoret Torsdag 18—19.
Sekretær K. Secher Marcussen, Strandgade 30 B. Tlf. 1697.
Kontor: Forsamlingsbygningen, Kildegade. Kontor 1. Telefon 1436. Kontortid. 1—2, Tirsdag og Torsdag Aften 18—19. Telefon 1436. Girokonto 9952.
Ungdomsgruppen: Form.: K. Secher Marcussen, Strandg. 30 B.

KALUNDBORG. Formand: Herluf Hinrichsen, Kystvejen 28. Telefon 758.
Kasserer Sv. A. Andersen, Munkesøstræde.
Ungdomsgruppen: Formand: Børge Jørgensen, Rubjerg Allé 19.

KOLDING. Form. og Kass.: N. P. Andersen, Haderslevgade 2.
Kontortid fra Kl. 13—15 og 18—19. Telefon 842. Girokonto 6585.
Ungdomsgruppen: Formand: Aage Vagn Petersen, H/S »Sdr. Vang«.

KORSØR. Formand: H. Christoffersen.
Kasserer: Kjærsgaard Nielsen.
Kontor: Algade 17, Kontortid 13—13½. Telef. 540. Giro 9923.
Ungdomsgruppen: Formand: Sv. Aa. Rasmussen, Mosevangen 19.

KØBENHAVN. Formand: Gustav Pedersen, Gl. Kongevej 1 E, Beletagen. Telefoner 12339 og 13336.
Privat: Haderslevgade 34 2 th. Telefon Vester 7495.
Tr. paa Kontoret: Mandag, Onsdag og Fredag Aften 18-20. Giro 820.
Forretningsfører: Carl Jensen, Gl. Kongevej 1 E, Beletagen. Telefoner 12339 og 13336. Tr. paa Kont.: Mand. og Torsd. Aft. 18-20.
Sekretær: Henry Blach, Gl. Kongevej 1 E, Beletagen. Telefoner 12339 og 13336. Tr. paa Kont.: Onsdag og Fredag Aften 18—20.
Kasserer: Charles Poppe, Gl. Kongevej 1 E, Beletagen. Telefoner 12339 og 13336. Tr. paa Kont.: Mandag og Torsd. Aft. 18—20.
Formand for Kol. Afd.: Georg Baunsgaard, Gl. Kongevej 1E, Beletagen. Telefoner 12339 og 13336. Tr. paa Kontoret: Tirsdag 18-20 og Torsdag 18—21.
Afdelingens Kontortid: 11—15 og 18—20 (Lørdag lukkes Kl. 14).
Bog- og Papirmedhj.-Afd.: Formand: Henry Gran, Vibevej 24. Tr. paa Kontoret: Tirsdag 20—21.
Central-Afd.: Formand: Knud Høfft, Asmindørødgade 184 N. Telefon Taga 5969. Tr. paa Kontoret: Torsdag 20—21.
Cigar- og Tobaksmedhj.-Afd.: Formand: C. G. Christoffersen, Basnæsvej 4. Brønshøj. Tr. paa Kont.: Mand. 20—21. Tlf. Bella 1022.
Forsikringsmedhj.-Afd.: Form.: Henry Blach, Torvegade 51 2 tv. Træffes paa Kontoret: Fredag Aften 20—21.
Isenkrammedhj.-Afd.: Formand: Carl Jensen, Milosvej 2 S. Tr. paa Kontoret: Mandag Aften 20—21. Telefon Amager 6485.
Kolonialmedhj.-Afd.: Formand: Georg Baunsgaard, Helgesvej 27 2, F. Tlf. Goth. 7711. Tr. paa Kont.: Tirsd. 18-20, Torsd. 18-21.
Komm. Kontormedhj.-Afd.: Formand: S. Boje, Beatevej 32 2, Valby. Telefon Valb. 4415 u. Træffes paa Kontoret: Onsdag 20—21.
Kontormedhj.-Afd.: Formand: Gustav Pedersen, Gl. Kongevej 1 E. Bel. Telefon 12339 og 13336. Tr. paa Kontoret: Onsdag 20—21.
Manufakturmedhj.-Afd.: Formand: H. H. Jacobsen, Nordre Bivej 11. Brh. Telefon Bella 2573. Tr. paa Kontoret: Onsdag 20—21.
Sæbe- og Parfumemedhj.-Afd.: Formand: Fru Thyra Ravnbo, Dalgas Boulevard 118. Telefon Goth. 3393 u.
»Økonomien«, Dalgas Boulevard 59, F. Tr. paa Kont.: Fredag 20-21.
Vejer-, Afskriver-, Told- og Speditionsmedhj.-Afd.: Formand: H. B. Jansen, Sct. Jacobsgade 11 1. Telefon: Øbro 6315. Tr. paa Kontoret: Tirsdag 20—21.
Ungdomsgruppen: Formand: Vald. Haahr, Sønderjyllands Allé 92 F. Telefon Damsø 2877.

KØGE. Formand og Kasserer: Helmuth Jørgensen, Kommunekontoret.

LANGELAND. Formand og Kasserer: Carlo Mejlsgaard, Grønnegade 11, Rudkøbing. Telef. 364. Træffes daglig 13—14. Mandag og Onsdag Aften 18—20.
Ungdomsgruppen: Form.: Sv. Petersen, Nørrebro 105, Rudkøbing.

LEMVIG. Formand og Kasserer: Carl Nicolaysen, Østergade 31.

LØGSTØR. Formand: Erik Poulsen, Jernbanegade.
Kasserer: P. Jensen, Bakken.

MARIAGER. Formand og Kasserer: Harry Schultz, Havnevej.

MARIBO. Formand og Kasserer: Oscar Johansson, Nørresøgade 15. Træffes 12—13 og efter Kl. 18½. Telefon 247 x.
Ungdomsgruppen: Formand: Hugo Boesen, Fuglse Brugsforening pr. Maribo.

MIDDELFART. Formand og Kasserer: Th. Nielsen, Algade 61.

NAKSKOV. Formand: Carl Hansen, Taarsvej, 99.
Kasserer: Jenry Pedersen, Stormarks Allé 5.
Ungdomsgruppen: Form.: Knud Helge Lund, Midlerkampsvej 17.

NIBE. Formand. Otto Ravnholt Pedersen, Grønnegade 2.
Kasserer: Niels P. Nøhr Hansen, Mellemgade 23.

NYBORG. Formand: Axel E. Jensen, »Oxalis«, Pilevej.
Træffes Mandag og Torsdag Kl. 19—20.
Kasserer: L. Jelsing, »Lillebo«. Fjordvej.
Ungdomsgruppen: Formand: Ingvard Larsen, Villa »Bo«. Knudshovedvej.

NYKØBING F. Formand: Carl Schüssler, Nygade 1 B. Telef. 682.
Kasserer: Johs. Christiansen, Stubbekøbingvej 10. Tlf. 538 y.
Ungdomsgruppen: Formand: Henry Bjørkmann, Grønnegade 1.

NYKØBING M.: Formand: B. O. Lauridsen, Brugsforeningen.
Kasserer: Marius Sørensen, Havnen.
Kassereren træffes Tirsdag og Torsdag Kl. 19—20.

NYKØBING S. Formand og Kasserer: Alex Mørch, Nordvestvej 21.

NÆSTVED. Formand og Kasserer: R. Calum, Hvedevænget 22 1. Tlf. 998 (sikrest inden Kl. 9). Kontor: Kindhestegade 5. Telefon 1289. Giro 35527. Kontortid: Tirsdag, Torsdag, Lørdag 9—11, Tirsdag 19½—21.
Ungdomsgruppen: Formand: Carlo Hansen, Kildebakken 8.

ODDER. Formand og Kasserer: Aage Jensen, Skolegade 34.

ODENSE. Formand og Kasserer: Niels Jørgensen, Klingenberg 15. Priv. Adresse: Tesdorpfsvej 22. Telef. 5874. Tlf. 2012.
Kontortid: 12—13 og 17—19, Lørdag dog kun fra 12—13.
» Central- og Kolonial-Afd.: Tirsdag 19—20.
» Kontor- og Manufaktur-Afd.: Torsdag 19—20.
Central-Afd.: Formand: Joh. F. Knudsen, Annasholmsgade 51 2.
Kolonial-Afd.: Formand: Aage Eriksen, Ahlmannsvej 16.
Komm. Kontorm.-Afd.: Form.: P. H. Andersen, Haugstedg. 20 St.
Kontor-Afd.: Formand: Svend Jensen, Bjerregaardsvej 4.
Manufaktur-Afd.: Formand: C. V. Steengaard, Reventlowsv. 39 1.
Ungdomsgruppen: Formand: Knud Damgaard, Klingenberg 15.

PADBORG. Formand: Falle Terp, Nørregade.
Kasserer: Villy Petersen, Jernbanegade.

PRÆSTØ. Formand og Kasserer: Erland Stoltze, Skibbinge pr. Præstø.

RANDERS. Formand og Kasserer: Johs. Jensen, Snaregade 11. Tlf. 2045. Giro 6989. Kontortid: 11—13½ og 17—18½. **Lørdag 11—13½.**
Ungdomsgruppen: Formand: Jørgen Anker Andersen, Rejersensvej 2.

RIBE. Formand og Kasserer: Chr. Olesen, Saltgade 498.

RINGKØBING. Formand: Poul Schou Jensen, Chr. Husted-svej 4, Stuen tv.
Kasserer: Axel Christensen, Nygade 7.
Formand og Kasserer træffes hver Onsdag 19½—21.

RINGSTED. Formand og Kasserer: Henry Larsen, Hækkerupsvej 10. Girokonto 16298. Telefon 568. Træffes bedst fra 13—14 og 18—19.
Ungdomsgruppen: Formand: Henry Larsen, Hækkerupsvej 10.

ROSKILDE. Formand og Kasserer: C. Blomgaard Andersen, Gormsvej 9. Girokonto 12044. Telef. 617. Kontor: Algade 17. Telef. 613. Kontortid: Mandag, Onsdag og Fredag 11-13 samt Mandag og Fredag 19½—20½.
Ungdomsgruppen: Formand: Erling Dinesen, Sct. Hansgade 28.

RØDBY. Formand: Andreas M. Schou, Sæddingevej.
Kasserer: Chr. Albertsen, Solvej.
Ungdomsgruppen: Formand: Carl Jensen, Jespersen, Engvej.

SAKSKØBING. Formand og Kasserer: V. Rasmussen, Orebyvej.

SAMSØ. Formand: Aug. Nielsen, Politikontoret.
Kasserer: Charles Børglum, Tranebjerg.

SILKEBORG. Formand: Vilh. Hertz, Drewsensvej 22.
Kasserer: Martin Lund, Aagade 9.
Ungdomsgruppen: Formand: Vilh. Hertz, Drewsensvej 22.

SKAGEN. Formand og Kasserer: Chr. M. Petersen, »Ankerhus«.

SKANDERBORG. Formand og Kasserer: K. E. Pind, »Sølyst«.
Kontortid hver Dag 19—19½.
Ungdomsgruppen: Formand: P. T. Hansen, Stilling Skole, Stilling.

SKELSKØR. Formand og Kasserer: Hartvig M. Hansen, Maglebyvej.

SKERN-TARM. Formand og Kasserer: Poul Mikkelsen, Vestergade 22, Skern. Giro 12944.

SKIVE. Formand: Johs. Budtz, Thinggade 18. Telef. 460.
Kasserer: Werner G. Hansen, Gammelgaards Dampmølle A/S.
Kontor: Karolinegade 15. Kontortid: Tirsdag og Torsdag 19—20.
Ungdomsgruppen: Formand: Heinz Jepsen, Cyklekompagniet A/S. Adelgade.

SLAGELSE. Formand: Rich. Jensen, Hans Tausensg. 15. Telef. 1488.
Kasserer: J. P. Hansen, Holbergsgade 36.
Ungdomsgruppen: Formand: Jørgen Rosenmeier, Mariendals Allé 10. Telefon 719.

SORØ. Formand og Kass.: E. M. Nielsen, Radiomagasinet, Storegade.

STEGE. Formand: Sv. Jensen, Sygekassen.
Kasserer: Aage Frandsen, c/o Købmand Kanstrup.

STOREHEDINGE. Formand: H. C. Jensen, Elisabethsvej.
Kasserer: Chr. Stougaard, Chr. Richtersvej 6.

STRUER. Formand: Johs. Pedersen, Enggade 5.
Kasserer: Harry Nissen, Jyllandsgade 16 a.
Træffes bedst Kl. 13—15 og efter Kl. 18.
Ungdomsgruppen: Formand: Johs. Pedersen, Enggade 5.

STUBBEKØBING. Formand og Kasserer: C. A. Nielsen, Autoforhandler Bernhard Petersen, Torvet.

SVENDBORG: Formand Otto Falkø, Grubbemøllevej 3, Telefon: 1702.
Træffes paa Kontoret: Onsdag og Fredag fra 5—6½.
Kasserer: Erik Christensen, Klostervænget 4.
Kontor: Forsamlingsbygningen, Kontortid hver Dag fra 10—12 og 5—6½. Telefon 757. Girokonto 43851.
Ungdomsgruppen: Formand: Knud Nielsson, Linde Allé 13.

SØNDERBORG. Formand og Kasserer: Andr. Jensen, Sdr. Landevej 27. Girokonto 41882.
Kontoraften første og sidste Tirsdag i hver Maaned fra Kl. 20—20½. i Fagforeningshuset, Værelse 7.
Ungdomsgruppen: Formand: Hans Chr. Eifert, Lyshøj 4 B.

THISTED. Form.: Chr. Pedersen, Fællesbageriet, Nygade. Tlf. 190.
Kasserer: A. Frostholm, Kongensgade 32. Træffes fra Kl. 18—19.

TØNDER. Formand: Karl Jensen, Allégade 16.
Kasserer: Math. Vetter, Allégade 14.

VARDE. Formand: G. W. Ravn, Palludansvej, Varde.
Kasserer: L. P. Kragelund, Ortenvej 9. Giro 15703.
Ungdomsgruppen: Formand: Gustav Larsen, Storegade 2.

VEJEN. Formand: N. R. Jeppesen, Øster Allé 30.
Kasserer: Johan P. Waldeier, Fredensgade.

VEJLE. Formand: Alfred Jensen, Vedelsgade 107. Telefon 2282.
Kasserer: Hans Petersen, St. Bjerggade 6.
Kontor: Jernbanepladsen. Giro: 45886. Telef. 1822.
Aabent 12½—14 og 16—18½.
Form. tr. Mandag og Torsdag 17—18½. — Kass. tr. Mandag 18—18½.
Ungdomsgruppen: Formand: Henning Svendsen, Aagade 59.

VIBORG. Formand og Kasserer: Einar Hansen, Vesterbrogade 5.
Kontor: Vesterbrogade 5. Kontortid: Tirsdag og Fredag 13—14 samt Tirsdag Aften 20—21.
Ungdomsgruppen: Formand: Einar Hollmann, Sparregade 7.

VORDINGBORG. Formand: Holger Jensen, Jernbanegade 1.
Kasserer: Hugo Hansen, Nørregade 33.
Ungdomsgruppen: Formand: Henning Schelbech, c/o Carl Helder, Algade, Vordingborg.

HOVEDBESTYRELSEN.

Forretningsfører **Julius Hansen**, Vestre Boulevard 43, V.
Hovedkasserer **Aksel Olsson**, Vestre Boulevard 43, V.
Forretningsf. **Gustav Pedersen** (Viceforretningsf.) Gl. Kongevej 1 E, V.
Isenkrammedhj. **Chr. Skjolding**, Sdr. Boulevard 122, V. Tefl. V 9416 v.
Assistent **Niels Nielsen**, Emdrupvej 8, Ø.
Sekretær **Viggo Pedersen**, Vestre Boulevard 43, V.
Kolonialmedhj. **Georg Baunsgaard**, Helgesvej 27, F. Telf. Goth. 7711.
Forsikringsass. **Henry Blach**, Torvegade 51 2, S.
Kontormedhjælper **P. Olesen**, Ved Postgaarden 1 b, Haderslev.
Lagerekspedient **Chr. Jørgensen**, Finlandsgade 12, Aalborg. Telf. 4896.
Bogholder **Vilh. Jacobsen**, Dr. Margrethesvej 27 1, Aarhus. Telf. 5893.
Kontorassistent **S. Chr. Sørensen**, Villavej 1 b, Horsens. Telf. 2227.
Kontormedhj. **Anton Hansen**, Tordenskjoldsgade 24, Aarhus. Telf. 3592.
Kolonialmedhjælper **Aage Eriksen**, Ahlmannsvej 16, Odense.
Kommunefuldmægtig **Henry Larsen**, Hækkerupvej 10, Ringsted. Telf. 568.
Repræsentant **R. Calum**, Hvedevænget 22 1, Næstved. Telefon 998.
Fuldmægtig **Johs. Christiansen**, Stubbekøbingv. 10, Nykøb. F. Tlf. 538y.
De 5 førstnævnte udgør Forretningsudvalget.

REPRÆSENTANTSKABET.

KØBENHAVN.

Vald. Haahr, Sønderjyllands Allé 92, F. Telef. Damsø 2877.
Jens Nielsen, Arb. Livsforsikring, Gyldenløvesgade 11, V.
C. G. Christoffersen, Basnæsvej 4, Brønshøj. Telef. Bella 1022.
Ingeborg Bresemann, Langesund 11, Ø.
Valdemar Petersen, Syrénstien 10, F. Telef. Goth. 4535.
Niels Skade, Matthæusgade 44, V. Telef. V. 2908 y.

SJÆLLAND, LOLLAND-FALSTER, BORNHOLM.

Carl Hansen, Taarsvej 99, Nakskov.
H. Christoffersen, Slottensgade 1 C, Korsør. Telef. 111.
Rich. Jensen, Hans Tavsensgade 15, Slagelse. Telef. 1488.
H. O. Aagesen, Damgade 13, Rønne. Telef. 269.

FYN OG LANGELAND.

Carlo Mejlsgaard, Grønnegade 11, Rudkøbing. Telef. 364.
Otto Falkø, Grubbemøllevej 3, Svendborg. Telef. 1702.

JYLLAND OG SAMSØ.

Chr. Bertelsen, Søndergade 118, Frederikshavn.
N. C. Nielsen, Seestgade 56, Kolding.
Marentius Nielsen, Stormgade 24, Esbjerg.
O. G. Jensen, Erlevvej 28, Haderslev.
Chr. Pedersen, Fællesbageriet, Nygade, Thisted. Telef. 190.
Harald Andersen, Prinsensgade 44, Aalborg. Telefon 1947.
Søren Andersen, Tordenskjoldsgade 30, Aarhus. Telefon 7472.
Johan Budtz, Thinggade 18, Skive. Telefon 460.

REVISORER.

Georg Nielsen, Godthaabsvej 264, F. Telefon Goth. 7926.
Carl Jensen, Milosvej 2, S. Telefon Amager 6485.

LANDSKLUBBER.

Fællesforeningen for Danmarks Brugsforeningers Personales Fællesklub.
Formand: Anton Hansen, Tordenskjoldsg. 24, Aarhus. Telef. 3592.
Kasserer: H. Chr. Hedegaard, Herningvej 13 3.

Kommunale Kontorfunktionærers Fællesklub:
Formand: Vilh. Jacobsen. Dr. Margrethesv. 27, Aarhus. Tlf. 5893.

Slagteriernes Personales Fællesklub.
Formand: Knud Lyngholm, Ndr. Kirkegaardsvej 8, Horsens.
Kasserer: O. Rosendahl Pedersen, Kong Georgsvej 13, Odense.

Klubben af Kontorfunktionærer ved Den soc. Presses Administration.
Formand: Els. Nielsen, Soc. Dem., Randers.

Dansk Dommer- og Politikontoristforening.
Formand: H. C. Olsen, Kriminaldommerkontoret, Roskilde.
Kasserer: Helge B. Jacobsen, Hjallesevej 116, Odense.

Udgivet af Forbundet. — Ansvarsh. Red. **Julius Hansen**, Vestre Boulevard 43, Kbhvn. V. — Trykt hos **Anton M. Jensen**, Admiralgade 24, Kbhvn. K.

DANSK HANDELS- OG KONTORMEDHJÆLPER TIDENDE

ORGAN FOR DANSK HANDELS- OG KONTORMEDHJÆLPERFORBUND

Nr. 11. 1. Oktober 1936. 36te Aargang.



Vi er i Dag over 26.000 Kolleger, der samlede staar bag Organisationens Krav og Program, men vi kan blive mange flere!

– Saa kommer

EFTERAARETS STORE FREMSTØD

hvor vi **alle** med friske Kræfter efter Sommerens Hvile med godt Humør tager fat paa Agitationsarbejdet!



Tænk! – Hvis hvert Medlem skaffede **blot eet** nyt Medlem – saa var vi en Hær, som ikke kunde fejes til Side – og en Hær, hvis retfærdige Krav maatte imødekommes!

Vi mødes alle i

AGITATIONEN



Gør Din Organisation til en saadan imponerende Hær – skaf blot **eet** nyt Medlem. Det er et Arbejde, der kan overkommes – og det vil gavne Dig selv!

MEDDELELSER

fra

HANDELS- OG KONTORMEDHJÆLPERFORENINGEN I KØBENHAVN

Afdelingernes Generalforsamlinger — Organisationens Liv og Nerve.

Disse Linier er ikke skrevet til den Kreds af Kolleger, **der betragter det som en Selvfølge at skaffe sig Indflydelse paa Ledelsen af den Organisation, de skal betale Kontingent til,** men til de Medlemmer, der anser en Generalforsamling for at være et nødvendigt Onde, som man overlader til de særlig interesserede at give Indhold.

Denne Opfattelse kan maaske have sin Berettigelse paa Felter, hvor der er Stilstand, eller hvor man nøjes med at administrere opnaaede Resultater, men i en levende og stærkt arbejdende Organisation som vor, maa enhver Koketteren med et saa antikveret Standpunkt være bandlyst.

Lad være at en Generalforsamling hverken er oratorisk Lyrik eller humoristisk Underholdning, saa er den dog det Udsnit af Medhjælpernes Kampe, Vanskeligheder og Fremskridt, der giver nyt Liv og Mulighed for større Fremskridt — eller mere koncist udtrykt:

bedre Levevilkaar.

At det skulde være dødt og kedeligt Stof kan ingen paastaa for Alvor, og derfor maa vi have Ret til at sige til vore Medlemmer: **Kom til Generalforsamlingen.**

Skriv straks Datoen op.

Regn ikke med anden Meddelelse end Medlemsbladets.

Tal med Kollegerne om det.

Hvis vi selv vil det, kan vi gøre vore Generalforsamlinger til de Begivenheder, der bliver **Dagens Samtaleemne,** og at dette letter vor Fremmarch, vil selv de mindst erfarne være klar over.

Ordinære Generalforsamlinger.

De københavnske Afdelingers ordinære, halvaarlige Generalforsamlinger afholdes i Henhold til Lovene i Oktober—November Maaned i Overensstemmelse med nedenstaaende Liste:

Afdeling	Lokale	Dato
Bog- og Papirmedhj.	Handels- og Kontormedhjælperforeningens Mødelokale, Gl. Kongevej 1 E, Beletagen	Tirsdag d. 10. Novbr. Kl. 20,15
Central	Handels- og Kontormedhjælperforeningens Mødelokale, Gl. Kongevej 1 E, Beletagen	Torsdag d. 22. Oktbr. Kl. 20
Cigar- og Tobaksmedhj.	Handels- og Kontormedhjælperforeningens Mødelokale, Gl. Kongevej 1 E, Beletagen	Mandag d. 26. Oktbr. Kl. 20
Forsikringsmedhj.	Sct. Andreas Ordenen, Frederiksberg Allé 11, St.	Fredag d. 13. Novbr. Kl. 20
Isenkrammedhj.	Sct. Andreas Ordenen, Frederiksberg Allé 11, St.	Onsdag d. 11. Novbr. Kl. 20
Kolonialmedhj.	Forsamlingsbygningen Rømersgade 22 (Overbysalen)	Onsdag d. 11. Novbr. Kl. 20,15
Kommunale Kontormedhj.	Studenterforeningen Vestre Boulevard 6, 1ste Sal	Torsdag d. 12. Novbr. Kl. 20
Kontormedhj.	Studenterforeningen Vestre Boulevard 6, Festsalen	Tirsdag d. 27. Oktbr. Kl. 20
Manufakturmedhj.	Studenterforeningen Vestre Boulevard 6 Stueetagen	Onsdag d. 11. Novbr. Kl. 20,15
Sæbe- og Parfumemedhj.	Sct. Andreas Ordenen, Frederiksberg Allé 11, St.	Onsdag d. 14. Oktbr. Kl. 20
Vejer-, Afskriver-, Told- og Speditionsmedhj.	Empiresalen (den røde Sal), Blegdamsvej 26, St. (over Gaarden)	Lørdag d. 7. Novbr. Kl. 20

Dagsordenen er for alle Afdelingers Vedkommende: 1) Formandens Beretning, 2) Beretning fra Kongressen, 3) Indkomne Forslag, 4) Valg af: a) Formand, b) Bestyrelsesmedlemmer og Suppleanter, c) Repræsentanter og Suppleanter til Repræsentantskabsgeneralforsamlingen, 5) Eventuelt.

Gyldig Medlemsbog skal forevises ved Indgangen.

Oplysningsarbejdet i København.

Opmærksomheden henledes paa, at der i Aar er oprettet Studiekredse med følgende Emner:

Fagforeningskundskab (herunder vort Forbunds Historie og Lønarbejde). Kreds for Begyndere. **Mødeaften hver Mandag Kl. 20—22** i Gasværksvejens Skole. Kredsen begynder den 26. Oktober.

Arbejdsretten i Danmark (Fortsættelseskreds for Deltagere i tidligere Kredse i Fagforeningskundskab). **Mødeaften hver Tirsdag Kl. 20—22** i Gasværksvejens Skole. Kredsen begynder den 27. Oktober.

Samfundskundskab. Mødeaften hver Mandag Kl. 20-22 i Fælledvejens Skole (Værneskolen). Kredsen begynder 26. Oktbr.

Kommunalkundskab (Studiekreds specielt for kommunalt ansatte Medhjælpere i Oplandskommunerne). **Mødeaften hv. Tirsdag Kl. 20—22** i Gasværksvejens Skole. Kredsen begynder den 27. Oktober.

I Forbindelse med Studiekredsene foretages Besøg paa forskellige Virksomheder og offentlige Institutioner.

En Studiekreds er en af de interessanteste og fornøjeligste Former for Oplysningsarbejdet.

Studiekredsen, der bestaar af 10—15 Medlemmer, støtter sit Arbejde paa Bogen.

Enhver kan deltage, og Studiekredsarbejdet betyder ingen økonomisk Udgift for Deltagerne.

Indtegningen foregaar paa Afdelingens Kontor, Gl. Kongevej 1 E. Telefon Central 13 336, og slutter d 16. Oktober.

Arbejdernes Oplysningsudvalg for København

paabegynder i Oktober 1936 Undervisningshold i Tysk og Engelsk for Begyndere og Viderekomne samt Dansk og Regning. Undervisningen foregaar en Aften om Ugen fra ca. 26. Oktober til Midten af Marts Maaned i Kommuneskolernes Lokaler. Deltagelse i en Vinters Undervisning koster kun 5 Kr. (plus Udgifter til Lærebog).

Elevkort kan til og med 10. Oktober hver Dag Kl. 10—17,30 købes hos Arbejdernes Oplysningsudvalg for København, Nr. Søgade 27, 1ste Sal. Telef. Centr. 11 997 — 11 547.

Adresse-Fortegnelse.

Dansk Handels- og Kontormedhjælperforbund.

Hovedkontoret: København V., Vestre Boulevard 43. Kontortid 9—17. Lørdag 9—14.

Telefoner: 143, 8143 og 12143. Telegram-Adr.: Medhjælperstand. Girokonto: 843.
Forretningsfører Julius Hansen. Privat: Dr. Dagmars Allé 22, Valby. Telefon Valby 499.
Hovedkasserer: Aksel Olsson. Privat: Herlufholmsvej 23 B 1, Vanløse. Telefon Damsø 2251.
Sekretær: Harald Heie, Borrebyvej 58, Brønshøj. Telef. Bella 1201. Viggo Pedersen, Ejderstedgade 12 3, V. Telef. Vester 8303.
Henry Gran, Vibevej 24.
D. H. K. M. T.: Redaktør: Julius Hansen, København V., Vestre Boulevard 43. Telefoner: 143, 8143 og 12143.

Rejsesekretærer:

Jens Jensen, Boulevarden 11, Aalborg. Telef. 3375. Privat Telef. 5575.
Michael Nielsen, Banegaardsplads 20, Aarhus. Telf. 3866. Priv. Tlf. 4377.
Johs. Jensen, Snaregade 11, Randers. Telef. 2045.

Niels Jørgensen, Klingenberg 15, Odense. Telef. 2012. Privat Telef. 5874.
Robert Larsen, Torvegade 1, Esbjerg. Telef. 1120.
Viggo Pedersen, V. Boulev. 43, Kbh. V. Tlf. 8143. Priv. Tlf. Vester 8303.

AABENRAA. Formand: Carl Chr. Lund, Tøndervej 77.
Kasserer: Knud Lauridsen, St. Pottergade 18 a.
Ungdomsgruppen: Formand: Johannes Jensen, Callesensg. 23.

AALBORG-NØRRESUNDBY: Formand og Kasserer: Jens Jensen, Boulevarden 11. Telefon 3375. Kontortid: 11—13 og 17—18½.
Privat Bopæl: Peder Skramsgade 7. Telefon 5575.
Lørdag dog kun til Kl. 13.
Central: Formand: E. Bilde, Kærvang 11.
Kolonial: Formand: Chr. Jørgensen, Finlandsgade 1.
Kommunale Kontormedhjælpere: Formand: Harald Andersen, Prinsensgade 44. Telefon 1947.
Kontor: Formand: Laur. Borup, Bakkevænget 10. Telefon 5219.
Manufaktur. Form.: Johs. V. Petersen, Kong Christians Allé 15.
Ungdomsgr.: Form.: Søren Johansen, Østre Allé 51. Tlf. 1524.

AARHUS. Form.: Michael Nielsen, Banegaardsplads 20. Tlf. 3866.
Privat Bopæl: Mejlgade 72. Telefon 4377.
Kasserer: Søren Andersen, Banegaardsplads 20, Telef. 3866.
Kontortid: 11-14 og 18-19. Lørdag 11-14. Priv. Telf. 7472. Girokonto 7625.
Central: Formand: Aage Morgenstjerne, Otto Rudsgade 34.
Isenkram: Formand: Pauli Lundberg, Ivar Huitfeldtsgade 31 1.
Kolonial: Formand: Rudolf Jensen, Skovlunde 122.
Kommunale Kontormedhjælpere: Formand: Walther Petersen, Ivar Huitfeldtsgade 8 2.
Kontor: Formand: Anton Hansen, Tordenskjoldsgade 24. Tlf. 3592.
Manufaktur: Formand: Axel Christensen, H. C. Andersensvej 65, Aabyhøj. Telefon 5874.
Ungdomsgruppen: Formand: Hans Jensen, Janus la Coursgade 12 1.
Kontoraften: Fredag Kl. 20—21.

AARS-AALESTRUP: Formand: Kaj E. Lund, Jyllandsgade 12, Aars.
Kasserer: Jens Rask, Banken, Aars.
Tillidsm. for **Aalestrup:** Gudmund Aalbæk, »Jyden«, Aalestrup.

ASSENS. Formand: Ove Buhl, Kalkbrænderivej 8.
Kasserer: Sv. Sørensen, Østergade 34 1.

BOGENSE. Formand: Viggo Lauridsen, Æbeløgade.
Kasserer: Anna Rose, Sæbehuset.

BORNHOLM. Form.: O. H. Aagesen, Damgade 13. Tlf. 269. Rønne.
Kasserer: Carl Andersen, Svanekevej 36, Rønne. Girokonto 19673.
Kontortid for Formand og Kasserer: Onsdag 19—20.
Ungdomsgruppen: Formand: Børge A. Pedersen, Østergade 1.

BRANDE: Formand: Olaf Poulsen, Vejlevej.
Kasserer: Riis Antonsen, Brande Mølle.

BRØNDERSLEV. Formand: Vilh. Andersen, Krogensgade 2.
Kasserer: Carl Bernt Larsen, Nørregade 24.

EBELTOFT. Formand: Sv. Aage Møller Balle, Brugsforeningen.
Kasserer: Agda Pedersen, Søndergade 6.

ESBJERG: Formand og Kasserer: Robert Larsen, Torvegade 1, Telef. 1120. Kontortid: Hverdage 16½—19, dog ikke Lørdag.
Ungdomsgruppen: Formand: P. Søgaard, Nørregade 101.

FAABORG. Formand: Fr. Salmberg Hansen, Østerbrogade 35.
Kasserer: Holger Jensen, Kalckovej 58.
Formanden og Kassereren tr. hver Onsdag 19—20 paa Form.s Bopæl.
Ungdomsgruppen: Formand: Alice Jørgensen, Skovvejen.

FAKSE—FAKSE LADEPLADS. Formand: Sigfred M. Christensen, Andelsbanken, Fakse. Giro 42616.
Kasserer: Erik Larsen, Torvegade, Fakse.

FREDERICIA. Formand: Poul Thoning, Jyllandsgade 57.
Træffes sikrest Kl. 13—14.
Kasserer: Søren Møller, Sjællandsgade 54. Telefon 345.
Kontor: Sjællandsgade 54. Telf. 345. Kontortid: Hverdage 12½—14. samt Tirsdag og Fredag 18—20.
Ungdomsgruppen: Formand: Knud Aa. Nielsen, Kongensg. 81.

FREDERIKSHAVN. Formand: Chr. Bertelsen, Søndergade 118.
Kasserer: K. H. Jørgensen, Sæbyvej, Ø 2, pr. Frederikshavn.
Ungdomsgruppen: Formand: Svend Rasmussen, Læsøgade 11.

FREDERIKSSUND. Formand: K. Larsen. »Enghytten«, Marbækvej, Oppesundby Villaby. Tr. hver Dag fra 12¼ til 13¼ samt efter 17½. Lørdag dog undtagen.
Kasserer: Alfred Andersen, Havnegade 5. Træffes Tirsdag og Torsdag 19—20. Udenbys boende Medlemmer bedes indbetale deres Kontingent pr. Giro Nr. 44624.

FREDERIKSVÆRK: Formand og Kasserer: Holger Larsen, Vinderød Skov pr. Frederiksværk.

GRAASTEN. Formand og Kasserer: Th. Pastwa, Ahlefeldtsvej.

GRENAA. Formand: Frede Dahlin.
Kasserer: Peter Buhl.
Kontor: Torvet 7. Kontortid: Mandag og Torsdag Kl. 19,30 til 20,30.

HADERSLEV. Formand: P. Olesen, Ved Postgaarden 1 b.
Kasserer: Max Jensen, Slagtergade 23 1.
Kontor: Storegade 32 1, Kontortid: Mandag og Torsdag samt den 1ste i hver Maaned 18½—20. Form. og Kass. er til Stede alle tre Aftener.
Ungdomsgruppen: Formand: Jakob V. Pedersen, Naffet 44.

HADSUND. Formand: Jens Rasch, Nørregade 11.
Kasserer: Laura Larsen, Søndergade 1.

HAMMEL. Formand og Kasserer: K. Aage Keller, Frijsenborgvej.

HASLEV. Form. og Kass.: Jens P. Nielsen, Nordskov pr. Haslev.
Træffes: Mandag og Onsdag fra Kl. 19—20.

HELSINGE. Formand og Kasserer: Aksel Andersen, Købmand Vald. Pedersen.

HELSINGØR. Formand: Gunnar Lindstrøm, Brugsforeningen, Esromvej. Telefon 914. Træffes ikke Fredag og Lørdag.
Kasserer: Aage Larsen, Øresundsvej 3. Tlf. 239. Girokonto 40042.
Tr. hver Mandag Kl. 19½—20½.
Ungdomsgruppen: Formand: Aage Larsen, Øresundsvej 3.

HERNING. Formand og Kasserer: C. Damgaard, Fonnesbechgade 14. Giro 42232.

HILLERØD. Formand: E. Carlo Petersen, »Labore«, Lærkevej, Ullerød pr. Hillerød. Træffes Mandag Kl. 19—20.
Kasserer: Ove Pedersen, »Høiris«, Roskildevej. Tr. Tirsdag 19-20.

HJØRRING. Formand: H. Hein, Nørreallé 5.
Kasserer: Aage Bohn, Kæmnerkontoret.
Formanden og Kassereren træffes paa »du Nord« hv. Fredag fra 19-20.
Ungdomsgruppen: Formand: Aage Bohn, Kæmnerkontoret.

HOBRO. Formand: Henry R. Rosenkilde, Hostrupvej 59.
Kasserer: Emilie Hansen, Socialdemokraten.

HOLBÆK. Formand: Viggo Hougaard, Godthaabsvej 80. Tlf. 95.
Kasserer: Dan Larsen, Chr. Hansensvej 4, Tlf. 1095, Giro 10305.
Ungdomsgruppen: Formand: Poul Friis, Fuglsvej 30, Holbæk.

HOLSTEBRO. Formand: Tage Hansen, Brugsforeningen, Østerg. 13.
Formanden tr. hos Kassereren hver Mandag Aften fra Kl. 19½—20½.
Kasserer: S. Winther, Kirkepladsen.
Ungdomsgruppen: Formand: Gustav Hansen, Nørregade 33 2.

HOLSTED-BRORUP. Formand og Kasserer: V. E. Gadeberg, Brørup.

HORSENS. Formand: Sv. Aage Christensen, Møllegade 26.
Telefon 1735. Træffes paa Kontoret Tirsdag og Torsdag Aften 18—19.
Kasserer: Hans Andresen, Ndr. Kirkegaardsallé 62.
Tr. paa Kontoret Torsdag 18—19.
Sekretær: K. Secher Marcussen, Strandgade 30 B. Tlf. 1697.
Kontor: Forsamlingsbygningen, Kildegade. Kontor 1. Telefon 1436.
Kontortid: 1—2. Tirsdag og Torsdag Aften 18—19. Telefon 1436.
Girokonto 9952.
Ungdomsgruppen: Form.: K. Secher Marcussen, Strandg. 30 B.

KALUNDBORG. Formand: Herluf Hinrichsen, Kystvejen 28.
Telefon 758.
Kasserer Sv. A. Andersen, Munkesøstræde.
Ungdomsgruppen: Formand: Børge Jørgensen, Rubjerg Allé 19.

KOLDING. Form. og Kass.: N. P. Andersen, Haderslevgade 2.
Kontortid fra Kl. 13—15 og 18—19. Telefon 842. Girokonto 6585.
Ungdomsgruppen: Formand: Aage Vagn Petersen, H/S »Sdr. Vang«.

KORSØR. Formand: H. Christoffersen.
Kasserer: Kjærsgaard Nielsen.
Kontor: Algade 17, Kontortid 13—13½. Telef. 540. Giro 9923.
Ungdomsgruppen: Formand: Viggo Tjustrup, Halskovvej 54.

KØBENHAVN. Formand: Gustav Pedersen, Gl. Kongevej 1 E, Beletagen. Telefoner 12339 og 13336.
Privat: Haderslevgade 34 2 th. Telefon Vester 7495.
Tr. paa Kontoret: Mandag, Onsdag og Fredag Aften 18-20. Giro 820.
Forretningsfører: Carl Jensen, Gl. Kongevej 1 E, Beletagen.
Telefoner 12339 og 13336. Tr. paa Kont.: Mand. og Torsd. Aft. 18-20.
Sekretær: Henry Blach, Gl. Kongevej 1 E, Beletagen. Telefoner 12339 og 13336. Tr. paa Kont.: Onsdag og Fredag Aften 18—20.
Kasserer: Charles Poppe, Gl. Kongevej 1 E, Beletagen. Telefoner 12339 og 13336. Tr. paa Kont.: Mandag og Torsd. Aft. 18—20.
Formand for Kol. Afd.: Georg Baunsgaard, Gl. Kongevej 1E, Beletagen. Telefoner 12339 og 13336. Tr. paa Kontoret: Tirsdag 18-20 og Torsdag 18—21.
Afdelingens Kontortid: 11—15 og 18—20 (Lørdag lukkes Kl. 14).
Bog- og Papirmedhj.-Afd.: Formand: Henry Gran, Vibevej 24. N. Tr. paa Kontoret: Tirsdag 20—21.
Central-Afd.: Formand: Knud Høfft, Asmindørdgade 184 N. Telefon Taga 5969. Tr. paa Kontoret: Torsdag 20—21.
Cigar- og Tobaksmedhj.-Afd.: Formand: C. G. Christoffersen, Basnæsvej 4. Brønshøj. Tr. paa Kont.: Mand. 20—21. Tlf. Bella 1022.
Forsikringsmedhj.-Afd.: Form.: Henry Blach, Torvegade 51 2 tv. Træffes paa Kontoret: Fredag Aften 20—21.
Isenkrammedhj.-Afd.: Formand: Carl Jensen, Milosvej 2 S. Tr. paa Kontoret: Mandag Aften 20—21. Telefon Amager 6485.
Kolonialmedhj.-Afd.: Formand: Georg Baunsgaard, Helgesvej 27 2, F. Tlf. Goth. 7711. Tr. paa Kont.: Tirsd. 18-20, Torsd. 18-21.
Komm. Kontormedhj.-Afd.: Formand: S. Boje, Beatevej 32 2, Valby. Telefon Valb. 4415 u. Træffes paa Kontoret: Onsdag 20—21.
Kontormedhj.-Afd.: Formand: Gustav Pedersen, Gl. Kongevej 1 E. Bel. Telefon 12339 og 13336. Tr. paa Kontoret: Onsdag 20—21.
Manufakturmedhj.-Afd.: Formand: H. H. Jacobsen, Nordre Bivej 11. Brh. Telefon Bella 2573. Tr. paa Kontoret: Onsdag 20—21.
Sæbe- og Parfumemedhj.-Afd.: Formand: Fru Thyra Ravnbo, Dalgas Boulevard 118. Telefon Goth. 3393 u.
»Økonomien«, Dalgas Boulevard 59. F. Tr. paa Kont.: Fredag 20-21.
Vejer-, Afskriver-, Told- og Speditionsmedhj.-Afd.: Formand: H. B. Jansen, Sct. Jacobsgade 11 1. Telefon: Øbro 6315. Tr. paa Kontoret: Tirsdag 20—21.
Ungdomsgruppen: Formand: Vald. Haahr, Sønderjyllands Allé 92 F. Telefon Damsø 2877.

KØGE. Formand og Kasserer: Helmuth Jørgensen, Kommunekontoret.

LANGELAND. Formand og Kasserer: Carlo Mejlsgaard, Grønnegade 11, Rudkøbing. Telef. 364. Træffes daglig 13—14. Mandag og Onsdag Aften 18—20.
Ungdomsgruppen: Form.: Sv. Petersen, Nørrebro 105, Rudkøbing.

LEMVIG. Formand og Kasserer: Karl Nicolajsen, Østergade 31.

LØGSTØR. Formand: Erik Poulsen, Jernbanegade
Kasserer: P. Jensen, Bakken.

MARIAGER. Formand og Kasserer: Ejner Bech Poulsen, Assens Brugsforening pr. Mariager.

MARIBO. Formand og Kasserer: Oscar Johansson, Nørresøgade 15. Træffes 12—13 og efter Kl. 18½. Telefon 247 x.
Ungdomsgruppen: Formand: Hugo Boesen, Fuglse Brugsforening pr. Maribo.

MIDDELFART. Formand og Kasserer: Th. Nielsen, Algade 61.

NAKSOV. Formand: Carl Hansen, Taarsvej 99.
Kasserer: Jenry Pedersen, Stormarks Allé 5.
Ungdomsgruppen: Form.: Knud Helge Lund, Midlerkampsvej 17.

NIBE. Formand, Otto Ravnholt Pedersen, Grønnegade 2.
Kasserer: Niels P. Nøhr Hansen, Mellemgade 23.

NYBORG. Formand: Axel E. Jensen, »Oxalis«, Pilevej.
Træffes Mandag og Torsdag Kl. 19—20.
Kasserer: L. Jelsing, »Lillebo«, Fjordvej.
Ungdomsgruppen: Formand: Ingvard Larsen, Villa »Bo«, Knudshovedvej.

NYKØBING F. Formand: Carl Schüssler, Nygade 1 B. Telef. 682.
Kasserer: Johs. Christiansen, Stubbekøbingvej 10, Tlf. 1109 y.
Ungdomsgruppen: Formand: Henry Bjørkmann, Grønnegade 1.

NYKØBING M.: Formand: B. O. Lauridsen, Brugsforeningen.
Kasserer: Marius Sørensen, Havnen.
Kassereren træffes Tirsdag og Torsdag Kl. 19—20.

NYKØBING S. Formand og Kasserer: Alex Mørch, Nordvestvej 21.

NÆSTVED. Formand og Kasserer: R. Calum, Hvedevænget 22 1.
Tlf. 998 (sikrest inden Kl. 9). Kontor: Kindhestegade 5. Telefon 1289.
Giro 35527. Kontortid: Tirsdag, Torsdag, Lørdag 9—11, Tirsdag 19½—21.
Ungdomsgruppen: Formand: Carlo Hansen, Kildebakken 8.

ODDER. Formand og Kasserer: Aage Jensen, Skolegade 34.

ODENSE. Formand og Kasserer: Niels Jørgensen, Klingenberg 15.
Priv. Adresse: Tesdorpfsvej 22. Telef. 5874. Tlf. 2012.
Kontortid: 12—13 og 17—19, Lørdag dog kun fra 12—13.
» Central- og Kolonial-Afd.: Tirsdag 19—20.
» Kontor og Manufakturafd.: Torsdag 19—20.
Central-Afd.: Formand: Joh. F. Knudsen, Annasholmsgade 51 2.
Kolonial-Afd.: Formand: Aage Eriksen, Ahlmannsvej 16.
Komm. Kontorm.-Afd.: Form.: P. H. Andersen, Haugstedg. 20 St.
Kontor-Afd.: Formand: Svend Jensen, Bjerregaardsvej 4.
Manufaktur-Afd.: Formand: C. V. Steengaard, Reventlowsv. 39 1.
Ungdomsgruppen: Formand: Knud Damgaard, Klingenberg 15.

PADBORG. Formand: Falle Terp, Nørregade.
Kasserer: Villy Petersen, Jernbanegade.

PRÆSTØ. Formand og Kasserer: Erland Stoltze, Skibbinge pr. Præstø.

RANDERS. Formand og Kasserer: Johs. Jensen, Snaregade 11, Tlf. 2045. Giro 6989. Kontortid: 11—13½ og 17—18½, Lørdag 11—13½.
Ungdomsgruppen: Formand: Jørgen Anker Andersen, Rejersensvej 2.

RIBE. Formand og Kasserer: Chr. Olesen, Saltgade 498.

RINGKØBING. Formand: Poul Schou Jensen, Chr. Husted-svej 4, Stuen tv.
Kasserer: Axel Christensen, Nygade 7.
Formand og Kasserer træffes hver Onsdag 19½—21.

RINGSTED. Formand og Kasserer: Henry Larsen, Hækkerupsvej 10. Girokonto 16298. Telefon 568. Træffes bedst fra 13—14 og 18—19.
Ungdomsgruppen: Formand: Henry Larsen, Hækkerupsvej 10.

ROSKILDE. Formand og Kasserer: C. Blomgaard Andersen, Gormsvej 9. Girokonto 12044. Telef. 617. Kontor: Algade 17. Telef. 613. Kontortid: Mandag, Onsdag og Fredag 11-13 samt Mandag og Fredag 19½—20½.
Ungdomsgruppen: Formand: Erling Dinesen, Sct. Hansgade 28.

RØDBY. Formand: Andreas M. Schou, Sæddingevej.
Kasserer: Chr. Albertsen, Solvej.
Ungdomsgruppen: Formand: Carl Jensen, Jespersen, Engvej.

SAKSKØBING. Formand og Kasserer: V. Rasmussen, Orebyvej.

SAMSØ. Formand: Aug. Nielsen, Politikontoret.
Kasserer: Charles Børglum, Tranebjerg.

SILKEBORG. Formand: Vilh. Hertz, Drewsensvej 22.
Kasserer: Martin Lund, Aagade 9.
Ungdomsgruppen: Formand: Vilh. Hertz, Drewsensvej 22.

SKAGEN. Formand og Kasserer: Chr. M. Petersen, »Ankerhus«.

SKANDERBORG. Formand og Kasserer: K. E. Pind, »Sølyst«.
Kontortid hver Dag 19—19½.
Ungdomsgruppen: Formand: P. T. Hansen, Stilling Skole, Stilling.

SKELSKØR. Formand og Kasserer: Hartvig M. Hansen, Maglebyvej

SKERN-TARM. Formand og Kasserer: Poul Mikkelsen, Vestergade 22, Skern. Giro 12944.

SKIVE. Formand: Johs. Budtz, Thinggade 18. Telef. 460.
Kasserer: Werner G. Hansen, Gammelgaards Dampmølle A/S.
Kontor: Karolinegade 15. Kontortid: Tirsdag og Torsdag 19—20.
Ungdomsgruppen: Formand: Heinz Jepsen, Cyklekompagniet A/S, Adelgade.

SLAGELSE. Formand: Rich. Jensen, Hans Tausensg. 15. Telef. 1488.
Kasserer: J. P. Hansen, Holbergsgade 36.
Ungdomsgruppen: Formand: Jørgen Rosenmeier, Mariendals Allé 10. Telefon 719.

SORØ. Formand og Kass.: E. M. Nielsen, Radiomagasinet, Storegade.

STEGE. Formand: Sv. Jensen, Sygekassen.
Kasserer: Aage Frandsen, c/o Købmand Kanstrup.

STOREHEDINGE. Formand: H. C. Jensen, Elisabethsvej.
Kasserer: Chr. Stougaard, Chr. Richtersvej 6.

STRUER. Formand: Johs. Pedersen, Enggade 5.
Kasserer: Harry Nissen, Jyllandsgade 16 a.
Træffes bedst Kl. 13—15 og efter Kl. 18.
Ungdomsgruppen: Formand: Johs. Pedersen, Enggade 5.

STUBBEKØBING. Formand og Kasserer: C. A. Nielsen, Autoforhandler Bernhard Petersen, Torvet.

SVENDBORG: Formand Otto Falkø, Grubbemøllevej 3, Telefon: 1702.
Træffes paa Kontoret: Onsdag og Fredag fra 5—6½.
Kasserer: Erik Christensen, Klostervænget 4.
Kontor: Forsamlingsbygningen, Kontortid hver Dag fra 10—12 og 5—6½. Telefon 757. Girokonto 43851.
Ungdomsgruppen: Formand: Knud Nielsson, Linde Allé 13.

SØNDERBORG. Formand og Kasserer: Andr. Jensen, Sdr. Landevej 27. Girokonto 41882.
Kontoraften første og sidste Tirsdag i hver Maaned fra Kl. 20—20½. i Fagforeningshuset, Værelse 7.
Ungdomsgruppen: Formand: Hans Chr. Eifert, Lyshøj 4 B.

THISTED. Form.: Chr. Pedersen, Fællesbageriet, Nygade. Tlf. 190.
Kasserer: A. Frostholm, Kongensgade 32. Træffes fra Kl. 18—19.

TØNDER. Formand: Karl Jensen, Allégade 16.
Kasserer: Math. Vetter, Allégade 14.

VARDE. Formand: G. W. Ravn, Palludansvej.
Kasserer: L. P. Kragelund, Storegade 75, Giro: 15703.
Ungdomsgruppen: Formand: G. W. Ravn, Palludansvej.

VEJEN. Formand: N. R. Jeppesen, Øster Allé 30.
Kasserer: Johan P. Waldeier, Fredensgade.

VEJLE. Formand: Alfred Jensen, Vedelsgade 107. Telefon 2282.
Kasserer: Hans Petersen, St. Bjerggade 6.
Kontor: Jernbanepladsen. Giro: 45886. Telef. 1822.
Kontortid: 12½—14 og 16—18½.
Form. tr. Mandag og Torsdag 17—18½. — Kass. tr. Mandag 18—18½.
Ungdomsgruppen: Formand: Henning Svendsen, Aagade 59.

VIBORG. Formand og Kasserer: Einar Hansen, Vesterbrogade 5.
Kontor: Vesterbrogade 5, Kontortid: Tirsdag og Fredag 13—14 samt Tirsdag Aften 20—21.
Ungdomsgruppen: Formand: Einar Hollmann, Sparregade 7.

VORDINGBORG. Formand: Holger Jensen, Jernbanegade 1.
Kasserer: Hugo Hansen, Nørregade 33.
Ungdomsgruppen: Formand: Henning Schelbech, c/o Carl Helder, Algade, Vordingborg.

HOVEDBESTYRELSEN.

Forretningsfører **Julius Hansen**, Vestre Boulevard 43, V.
Hovedkasserer **Aksel Olsson**, Vestre Boulevard 43, V.
Forretningsf. **Gustav Pedersen** (Viceforretningsf.) Gl. Kongevej 1 E, V.
Isenkrammedhj. **Chr. Skjolding**, Sdr. Boulevard 122, V. Tefl. V 9416 v.
Assistent **Niels Nielsen**, Emdrupvej 8, Ø.
Sekretær **Viggo Pedersen**, Vestre Boulevard 43, V.
Kolonialmedhj. **Georg Baunsgaard**, Helgesvej 27, F. Telf. Goth. 7711.
Forsikringsass. **Henry Blach**, Torvegade 51 2, S.
Kontormedhjælper **P. Olesen**, Ved Postgaarden 1 b, Haderslev.
Lagerekspedient **Chr. Jorgensen**, Finlandsgade 12, Aalborg. Telf. 4896.
Bogholder **Vilh. Jacobsen**, Dr. Margrethesvej 27 1, Aarhus. Telf. 5893.
Kontorassistent **S. Chr. Sørensen**, Villavej 1 b, Horsens. Telf. 2227.
Kontormedhj. **Anton Hansen**, Tordenskjoldsgade 24, Aarhus. Telf. 3592.
Kolonialmedhjælper **Aage Eriksen**, Ahlmannsvej 16, Odense.
Kommunefuldmægtig **Henry Larsen**, Hækkerupsvej 10, Ringsted. Tlf. 568.
Repræsentant **R. Calum**, Hvedevænget 22 1, Næstved. Telefon 998.
Fuldmægtig **Johs. Christiansen**, Stubbekøbingvej 10, Nyk. F. Tlf. 1109 y.
De 5 førstnævnte udgør Forretningsudvalget.

REPRÆSENTANTSKABET.

KØBENHAVN.

Vald. Haahr, Sønderjyllands Allé 92, F. Telef. Damsø 2877.
Jens Nielsen, Arb. Livsforsikring, Gyldenløvesgade 11, V.
C. G. Christoffersen, Basnæsvej 4, Brønshøj. Telef. Bella 1022.
Ingeborg Bresemann, Langesund 11, Ø.
Valdemar Petersen, Syrénstien 10, F. Telef. Goth. 4535.
Niels Skade, Matthæusgade 44, V. Telef. V. 2908 y.

SJÆLLAND, LOLLAND-FALSTER, BORNHOLM.

Carl Hansen, Taarsvej 99, Nakskov.
H. Christoffersen, Slottensgade 1 C, Korsør. Telef. 111.
Rich. Jensen, Hans Tausensgade 15, Slagelse. Telefon 1488.
O. H. Aagesen, Damgade 13, Rønne. Telef. 269.

FYN OG LANGELAND.

Carlo Mejlsgaard, Grønnegade 11, Rudkøbing. Telef. 364.
Otto Falko, Grubbemøllevej 3, Svendborg. Telef. 1702.

JYLLAND OG SAMSØ.

Chr. Bertelsen, Søndergade 118, Frederikshavn.
N. C. Nielsen, Seestgade 56, Kolding.
Marentius Nielsen, Stormgade 24, Esbjerg.
O. G. Jensen, Erlevvej 28, Haderslev.
Chr. Pedersen, Fællesbageriet, Nygade, Thisted. Telef. 190.
Harald Andersen, Prinsensgade 44, Aalborg. Telefon 1947.
Søren Andersen, Tordenskjoldsgade 30, Aarhus. Telefon 7472.
Johan Budtz, Thinggade 18, Skive. Telefon 460.

REVISORER.

Georg Nielsen, Godthaabsvej 264, F. Telefon Goth. 7926.
Carl Jensen, Milosvej 2, S. Telefon Amager 6485.

LANDSKLUBBER.

Fællesforeningen for Danmarks Brugsforeningers Personales Fællesklub.
Formand: Anton Hansen, Tordenskjoldsg. 24, Aarhus. Telef. 3592.
Kasserer: H. Chr. Hedegaard, Herningvej 133, Aarhus.

Kommunale Kontorfunktionærers Fællesklub:
Formand: Vilh. Jacobsen, Dr. Margrethesv. 27, Aarhus. Tlf. 5893.

Slagteriernes Personales Fællesklub.
Formand: Knud Lyngholm, Ndr. Kirkegaardsvej 8, Horsens.
Kasserer: O. Rosendahl Pedersen, Kong Georgsvej 13, Odense.

Klubben af Kontorfunktionærer ved Den soc. Presses Administration.
Formand: Els. Nielsen, Soc. Dem., Randers.

Dansk Dommer- og Politikontoristforening.
Formand: H. C. Olsen, Kriminaldommerkontoret, Roskilde.
Kasserer: Helge B. Jacobsen, Hjallesevej 116, Odense.

DANSK HANDELS- OG KONTORMEDHJÆLPER TIDENDE

ORGAN FOR DANSK HANDELS-OG KONTORMEDHJÆLPERFORBUND

Nr. 12. 1. November 1936. 36te Aargang.



De smaa Lønninger SKAL HÆVES

I ARBEJDET FOR STANDENS FREMGANG ER MAND OG KVINDE PAA LIGE LINIE

Kræfterne forenes i

Dansk Handels- og Kontormedhjælperforbund

Bliv Medlem!

MEDDELELSER

fra

HANDELS- OG KONTORMEDHJÆLPERFORENINGEN I KØBENHAVN

Propaganda-Møder

i Kampen mod de smaa Lønninger

afholdes i

Odd-Fellow Palæets Festsal, Bredgade 28, **Mandag d. 9. Novbr. Kl. 20**

og i

„Folkets Hus", Festsalen, Enghavevej 40, **Mandag d. 16. Novbr. Kl. 20.**

Efter Indledningen fremvises ved begge Møder den stærkt omtalte Tonefilm: **„Den nye Gulliver".**

Kolleger! Her er et Stykke Arbejde, som kalder paa os alle. — Sørg for, at uorganiserede i stort Tal møder frem ved denne Lejlighed. — Billetter faas paa Kontoret (ring til Central 12339 eller 13336).

EFTERAARSFEST

I ODD-FELLOW PALÆET

BREDGADE 28

Søndag den 8. November 1936 Kl. 19 præcis

(Indgangen aabnes Kl. 18,30).

PROGRAM:

1. Handels- og Kontormedhjælpernes Festmarch .... ***
2. Udtog af Operaen »Carmen« ..... Bizet
3. **Kgl. Operasanger Herr Egon Clemensen:**
   a. Puccini ..... Saa kold den lille Haand er
   b. Flotow ..... Arie af Op. »Martha«
   c. Verdi ..... Hertugens Arie af Op. »Rigoletto«
4. **Kgl. Skuespiller Herr Charles Wilken:**
   Oplæsning.
5. »Paa et persisk Marked« ..... Ketelbey
6. **Jazzpianistinden Fru Karen Jönsson:**
   Viser til eget Akkompagnement.
7. **Martin Rosé og Little Viola:**
   Danseparodier.
8. **Skuespiller Herr Henning Schram:**
   Parodier.
9. **Martin Rosé og Taaspidsfænomenet Little Viola:**
   Excentrisk Dans.
10. Finale.

Ved Flygelet: Fru Jutta Jerndorff.

Efter Aftenunderholdningen afholdes

stort Bal til Kl. 3.

Musiken (15 Mand) under Ledelse af **Herr Kapelmester Hjalmar Koefoed.**

Vi gør opmærksom paa, at Underholdningen begynder absolut præcis. **NB.** Der sælges **ikke** Billetter ved Indgangen, og bestilte Billetter maa afhentes senest Fredag den 6. November. Billetter til Underholdningen **à 1 Kr.** faas paa Kontoret Gl. Kongevej 1 E, hos Inkassatorerne, Afdelingsformændene samt hos Klub-Tillidsmændene for alle vore større Klubber.

Baltegn à 1 Kr. løses i Salen.

Festudvalget.

Husk Afdelings-Generalforsamlingerne!

Idet vi henviser til Indvarslingen i Medlemsbladet for Oktober, skal vi erindre om, at følgende Afdelinger afholder Generalforsamling i første Halvdel af November Maaned:

Afdeling	Lokale	Dato
Bog- og Papirmedhj...	H. K. M. F.s Mødelokale Gl. Kongevej 1 E.	Tirsdag d. 10. Nov. Kl. 20.15
Forsikringsmedhj.....	Sct. Andreas Ordenen Frederiksberg Allé 11, St.	Fredag - 13. — - 20
Isenkrammedhj.	Sct. Andreas Ordenen Frederiksberg Allé 11, St.	Onsdag - 11. — - 20
Kolonialmedhj.....	Forsamlingsbygningen, Rømersg. 22 (Overbysalen)	Onsdag - 11. — - 20.15
Komm. Kontormedhj...	Studenterforen. Lokaler, V. Boulevard 6 [1]	Torsdag - 12. — - 20
Manufakturmedhj.....	Studenterforen. Lokaler, V. Boulevard 6, Stueetagen	Onsdag - 11. — - 20.15
Vejer-, Afskriver-, Told- og Speditionsmedhj..	Empiresalen, Blegdamsvej 26, St. (Forhuset)	Lørdag - 7. — - 20

Dagsordenen er for alle Afdelingers Vedkommende:

1) Formandens Beretning, 2) Beretning fra Kongressen, 3) Indkomne Forslag, 4) Valg af: a) Formand, b) Bestyrelsesmedlemmer og Suppleanter, c) Repræsentanter og Suppleanter til Repræsentantskabsgeneralforsamlingen, 5) Eventuelt.

Gyldig Medlemsbog skal forevises ved Indgangen.

Indsamlingen til de Arbejdsløses Jul.

I Lighed med tidligere Aar foretager vi ogsaa i Aar en Indsamling med det Formaal at give vore arbejdsløse Kolleger en haardt tiltrængt Hjælp til Julen.

De mange Aars Krise med stor og langvarig Arbejdsløshed gør, selv om Antallet af arbejdsløse i den senere Tid synes at aftage noget, det paakrævet at søge at mildne Arbejdsløshedens haarde Tryk.

Der er derfor stadig Brug for store Midler, saafremt vi skal være i Stand til at yde den Hjælp, som blot i nogenlunde Grad kan dække det nødvendige.

Vi beder vore Medlemmer om hver især at yde sit Bidrag til dette Formaal ved at købe de af Afdelingen fremstillede Julemærker à 1 Kr. pr. Stk.

„Borshøjgaards Venner".

Generalforsamling afholdes Torsdag den 26. November Kl. 20 i Sct. Andreas Ordenens Lokaler, Frederiksberg Allé 11. Forslag indsendes til Formanden 8 Dage før Generalforsamlingen.

Bestyrelsen.

Til vore kvindelige Medlemmer!

Det internationale Arbejdsbureau i Genéve har af Hensyn til det Arbejde, som paahviler Bureauet, ønsket tilvejebragt Oplysninger vedrørende de arbejdende Kvinders økonomiske Stilling til Belysning af den arbejdende Kvindes Stilling i de forskellige Lande og i de forskellige Fag.

Som Følge heraf opfordrer Forbundet de enkelte, kvindelige Medlemmer til at tilsende os de ønskede Oplysninger paa nedenstaaende Spørgeskema, som bedes indsendt til Hovedkontoret, Vestre Boulevard 43, København V., **senest 10. November.**

Det er af Erfaring kendt, at ikke alene de kvindelige, men ogsaa de mandlige Medlemmer, ofte kun ugerne ønsker at afgive Oplysninger om deres personlige Forhold, idet de frygter for, at disse Oplysninger skal kunne benyttes til andre Formaal end netop det opgivne. Selv om denne Frygt er ubegrundet, vil vi dog ved denne Henvendelse, som vi herved retter til Forbundets kvindelige Medlemmer, gøre Spørgsmaalene saa korte og klare som muligt, og vi vil ikke forlange, at det besvarede Spørgeskema underskrives med hverken Nummer eller Navn, men forudsætter naturligvis, at Medlemmerne tager denne Sag saa alvorligt, som den fortjener det, til Gavn for Kvinderne selv, og at Oplysningerne, som gives, er de rette.

Vi haaber ligeledes, at Kvinderne vil forstaa, at skal der gøres et Stykke Arbejde — ogsaa internationalt — for den arbejdende Kvindes økonomiske og kulturelle Levevilkaar, maa ingen svigte, men alle maa være med, saaledes at vi kan faa et nøjagtigt og brugbart Materiale.

Under Henvisning hertil bedes vore kvindelige Medlemmer besvare medfølgende Spørgsmaal og indsende Besvarelserne hurtigst muligt til: Dansk Handels- og Kontormedhjælperforbund, Vestre Boulevard 43, København V.

SPØRGESKEMA

vedrørende

selverhvervende Kvinders Familieforhold og Familiebyrder.

I. Er De gift? (Enker, separerede eller fraskilte betragtes som ugifte)	..... (Ja eller Nej)
II. Har De anden Indtægt end Arbejdsløn?	..... (Ja eller Nej)
III. Har De tvungen eller frivillig Forsørgerpligt over for Børn, Forældre, Slægtninge eller andre Personer?	..... (Ja eller Nej) ..... (For hvor mange Personer?)
IV. Er Forsørgelsen af de under Punkt III nævnte Personer udelukkende afhængig af Deres Indtægt ved Arbejde?	..... (Ja eller Nej)
V. a) Hvis Deres Arbejdsfortjeneste udgør en Del af den fælles Familieindtægt, hvor mange Familiemedlemmer tærer da paa den fælles Indtægt? b) Hvor stor en Brøkdel af Familieindtægten udgør Deres Fortjeneste?	....

Husk at bestille



Pris Kr. 1.75

Udgivet af Forbundet. — Ansvarsh. Red. **Julius Hansen**, Vestre Boulevard 43. Kbhvn. V. — Trykt hos **Anton M. Jensen**, Admiralgade 24. Kbhvn. K.

DANSK HANDELS- OG KONTORMEDHJÆLPER TIDENDE

ORGAN FOR DANSK HANDELS-OG KONTORMEDHJÆLPERFORBUND

Nr. 13. 1. December 1936. 36te Aargang.



MEDDELELSER

fra

HANDELS- OG KONTORMEDHJÆLPERFORENINGEN I KØBENHAVN

Nu har vi fat — og nu slipper vi ikke!

Vi forfølger Succes'en fra Møderne i November gennem et nyt Propagandamøde

Tirsdag den 8. December Kl. 20
i Festsalen, Folkets Hus, Enghavevej 40.

(Filmen »Sonnenstrahl« forevises efter Mødet).

Det var ikke blot det, at vi kunde fylde to af Københavns største Lokaler to Mandage i Træk, og det var heller ikke den stærke Begejstring alene, der gjorde vore Propagandamøder i November til den straalende Succes.

Det, som rækker langt videre, er den Opmærksomhed, som disse Møder har vakt overalt indenfor vort Fag, og som giver os Ret til at tro, *at Viljen til at gøre Oprør* mod de uanstændige Løn- og Arbejdsvilkaar, der bydes os, begynder at tage Vækst stærk nok til, at vort faglige Gennembrud er nær.

Det betyder ikke, at alt nu gaar af sig selv; men det betyder, at den Arbejdsglæde, som kun kommer, naar Arbejdet viser Resultater, er opnaaelig — ogsaa i vort Organisationsarbejde, og d e t gør det lettere for os at appellere til vore Kolleger om en Haandsrækning i Arbejdet.

Endnu skal Agitationen dog føres for fuld Kraft som Forberedelse til det positive Lønarbejde, og især skulde den sidste Tids gode Stemning animere til at øge Agitationen paa alle Felter.

Som meddelt i Overskriften fortsætter vi Propagandamøderne mod de lave Lønninger

Tirsdag den 8. December Kl. 20
i Festsalen, Folkets Hus, Enghavevej 40.

Ogsaa dette Møde suppleres med en Film, og det bør udnyttes helt ud til Støtte for Arbejdet for at faa de uorganiserede Kolleger til Møde i stort Tal.

Ring til Kontoret efter Kort og brug dem i Agitationen.

Vi skal drive vore Krav igennem til Sejr.

Husk Juleindsamlingen til arbejdsløse Medlemmer!

*Juletræ. * Julebal.*

Søndag den 10. Januar 1937 Kl. 18,30
i Odd-Fellow Palæet, Bredgade 28.
(Indgangen aabnes Kl. 18).

I Lighed med tidligere Aar afholder Afdelingen ogsaa i Aar sin store Julefest for Foreningens Medlemmer med Børn.

I Tilslutning til Juletræet afholdes

stort Julebal til Kl. 2.

Musikken udføres af et 15 Mands Orkester under Ledelse af Herr Kapelmester *Hjalmar Koefoed.*

Programmet er iøvrigt følgende:

Kl. 18,30	*Indmarch af Børnene* og derefter *Dans om Juletræet.* Børnene samles i den lille Festsal.
Kl. 19,30	serveres *Chokolade* med Boller og Kager for Børnene, derefter Uddeling af en Pose Juleknas.
Kl. 20—21,45	*i den store Festsal* arrangeres Lege og Dans for Børnene. Julenissen og Klovnerne *Franto* og *Jeppe* medvirker.
Kl. 20—24	*Julebal* for Børnene *i den lille Festsal.*
Kl. 22—2	*Julebal* for de voksne Deltagere *i den store Festsal.*

Billetprisen er Kr. 0,50 for Voksne og Kr. 0,75 for Børn (i Børnenes Billetpris er indbefattet Betaling for alt til Børnene). Arbejdsløse Medlemmer med Børn kan deltage gratis.

Baltegn à Kr. 1,00 for Voksne løses i Salen eller kan købes paa Afdelingens Kontor.

NB. For de Medlemmer, der kun ønsker at deltage i Juleballet (Kl. 22—2) gør vi opmærksom paa, at de kun behøver at købe Baltegn. Købte Baltegn giver Adgang til Odd-Fellow Palæet fra Kl. 21,45. Ønskes Adgang tidligere, maa Tilskuerbillet à Kr. 0,50 være købt i Forvejen paa Afdelingens Kontor.

Der sælges absolut ikke Billetter eller Baltegn ved Indgangen, og bestilte Billetter maa være afhentet senest Fredag den 8. Januar.

Festudvalget.

Billige Billetter til „Riddersalen".

Vi gør opmærksom paa, at den Ordning, der var truffet med Teatret om billige Billetter til Stykket »Melodien, der blev væk« — ogsaa er gældende for det nye Stykke »Rundho'der og Spidsho'der«.

Vore Medlemmer kan ved Henvendelse til Afdelingens Kontor (Tlf. Central 13336—12339) senest Dagen før den Aften, de ønsker at gaa i Teatret, faa Billetter paa meget favorable Vilkaar.

Adresse-Fortegnelse.

Dansk Handels- og Kontormedhjælperforbund.

Hovedkontoret: København V., Vestre Boulevard 43. Kontortid 9—17. Lørdag 9—14.

Telefoner: 143, 8143 og 12143. Telegram-Adr.: Medhjælperstand. Girokonto: 843.
Forretningsfører Julius Hansen. Privat: Dr. Dagmars Allé 22, Valby. Telefon Valby 499.
Hovedkasserer: Aksel Olsson. Privat: Herlufholmsvej 23 B 1, Vanløse. Telefon Damsø 2251.
Sekretær: Harald Heie, Borrebyvej 58, Brønshøj. Telef. Bella 1201. Viggo Pedersen, Ejderstedgade 12 3, V. Telef. Vester 8303.
Henry Gran, Vibevej 24.
D. H. K. M. T.: Redaktør: Julius Hansen, København V., Vestre Boulevard 43. Telefoner: 143, 8143 og 12143.

Rejsesekretærer:

Jens Jensen, Boulevarden 11, Aalborg. Telef. 3375. Privat Telef. 5575.
Michael Nielsen, Banegaardsplads 20, Aarhus. Telf. 3866. Priv. Tlf. 4377.
Johs. Jensen, Snaregade 11, Randers. Telef. 2045.

AABENRAA. Formand: Carl Chr. Lund, Tøndervej 77.
Kasserer: Knud Lauridsen, St. Pottergade 18 a.
Ungdomsgruppen: Formand: Johannes Jensen, Callesensg. 23.

AALBORG-NØRRESUNDBY: Formand og Kasserer: Jens Jensen, Boulevarden 11. Telefon 3375. Kontortid: 11—13 og 17—18½.
Privat Bopæl: Peder Skramsgade 7. Telefon 5575.
Lørdag dog kun til Kl. 13.
Central: Formand: E. Bilde, Kærvang 11.
Kolonial: Formand: Chr. Jørgensen, Finlandsgade 1.
Kommunale Kontormedhjælpere: Formand: Harald Andersen, Prinsensgade 44. Telefon 1947.
Kontor: Formand: Laur. Borup, Bakkevænget 10. Telefon 5219.
Manufaktur: Form.: Johs. V. Petersen, Kong Christians Allé 15.
Ungdomsgr.: Form.: Søren Johansen, Østre Allé 51. Tlf. 1539.

AARHUS. Form.: Michael Nielsen, Banegaardsplads 20. Tlf. 3866.
Privat Bopæl: Mejlgade 72. Telefon 4377.
Kasserer: Søren Andersen, Banegaardsplads 20, Telef. 3866.
Kontortid: 11-14 og 18-19. Lørdag 11-14. Priv. Telf. 7472. Girokonto 7625.
Central: Formand: Aage Morgenstjerne, Otto Rudsgade 34.
Isenkram: Formand: Hans Jensen, Janus la Coursgade 12 1.
Kolonial: Formand: Rudolf Jensen, Skovlunde 122.
Kommunale Kontormedhjælpere: Formand: Walther Petersen, Ivar Huitfeldtsgade 8 2.
Kontor: Formand: Anton Hansen, Tordenskjoldsgade 24. Tlf. 3592.
Manufaktur: Formand: Axel Christensen, H. C. Andersensvej 65, Aabyhøj. Telefon 5874.
Ungdomsgruppen: Formand: Hans Jensen, Janus la Coursgade 12 1.
Kontoraften: Fredag Kl. 20—21.

AARS-AALESTRUP: Formand: Kaj E. Lund, Jyllandsgade 12, Aars.
Kasserer: Jens Rask, Banken, Aars.
Tillidsm. for **Aalestrup:** Gudmund Aalbæk, »Jyden«, Aalestrup.

ASSENS. Formand: Ove Buhl, Kalkbrænderivej 8.
Kasserer: Sv. Sørensen, Østergade 34 1.

BOGENSE. Formand: Viggo Lauridsen, Æbeløgade.
Kasserer: Anna Rose, Sæbehuset.

BORNHOLM. Form.: O. H. Aagesen, Damgade 13. Tlf. 269. Rønne.
Kasserer: Carl Andersen, Svanekevej 36, Rønne. Girokonto 19673.
Kontortid for Formand og Kasserer: Onsdag 19—20.
Ungdomsgruppen: Form.: Børge A. Pedersen, Østerg. 1, Rønne.

BRANDE: Formand: Olaf Poulsen, Vejlevej.
Kasserer: Riis Antonsen, Brande Mølle.

BRØNDERSLEV. Formand: Vilh. Andersen, Krogensgade 2.
Kasserer: Carl Bernt Larsen, Nørregade 24.

EBELTOFT. Formand og Kasserer: Agda Pedersen, Søndergade 6.

ESBJERG: Formand og Kasserer: Robert Larsen, Torvegade 1. Telef. 1120. Kontortid: Hverdage 16½—19, dog ikke Lørdag.
Ungdomsgruppen: Formand: P. Søgaard, Nørregade 101.

FAABORG. Formand: Fr. Salmberg Hansen, Østerbrogade 85.
Kasserer: Holger Jensen, Kalckovej 58.
Formanden og Kassereren tr. hver Onsdag 19—20 paa Form.s Bopæl.
Ungdomsgruppen: Formand: Alice Jørgensen, Skovvejen.

FAKSE—FAKSE LADEPLADS. Formand: Sigfred M. Christensen, Andelsbanken, Fakse. Giro 42616.
Kasserer: Erik Larsen, Torvegade, Fakse.

FREDERICIA. Formand: Poul Thoning, Jyllandsgade 57.
Træffes sikrest Kl. 13—14.
Kasserer: Søren Møller, Sjællandsgade 54. Telefon 345.
Kontor: Sjællandsgade 54. Telf. 345. Kontortid: Hverdage 12½—14; samt Tirsdag og Fredag 18—20.
Ungdomsgruppen: Formand: Knud Aa. Nielsen, Kongensg. 812.

FREDERIKSHAVN. Formand: Chr. Bertelsen, Søndergade 118.
Kasserer: K. H. Jørgensen, Sæbyvej, Ø 2, pr. Frederikshavn.
Ungdomsgruppen: Formand: Svend Rasmussen, Læsøgade 11.

FREDERIKSSUND. Formand: Chr. Jørgensen, Ny Rosenfeldt, Oppesundby Villaby. Tr. hver Dag fra 12¼ til 13¼ samt efter 17½. Lørdag dog undtagen.
Kasserer: Alfred Andersen, Havnegade 5. Træffes Tirsdag og Torsdag 19—20. Udenbys boende Medlemmer bedes indbetale deres Kontingent pr. Giro Nr. 44024.

FREDERIKSVÆRK: Formand og Kasserer: Holger Larsen, Vinderød Skov pr. Frederiksværk.

GRAASTEN. Formand og Kasserer: Th. Pastwa, Ahlefeldtsvej.

GRENAA. Formand: Frede Dahlin.
Kasserer: Peter Buhl.
Kontor: Torvet 7. Kontortid: Mandag og Torsdag Kl. 19.30 til 20.30.

HADERSLEV. Formand: P. Olesen, Ved Postgaarden 1 b.
Kasserer: Max Jensen, Slagtergade 23 1.
Kontor: Storegade 32 1, Kontortid: Mandag og Torsdag samt den 1ste i hver Maaned 18½—20. Form. og Kass. er til Stede alle tre Aftener.
Ungdomsgruppen: Formand: Jakob V. Pedersen, Naffet 44.

HADSUND. Formand: Jens Rasch, Nørregade 11.
Kasserer: Laura Larsen, Søndergade 1.

HAMMEL. Formand og Kasserer: K. Aage Keller, Frijsenborgvej:

Niels Jørgensen, Klingenberg 15, Odense. Telef. 2012. Privat Telef. 5874.
Robert Larsen, Torvegade 1, Esbjerg. Telef. 1120.
Viggo Pedersen, V. Boulev. 43, Kbh. V. Tlf. 8143. Priv. Tlf. Vester 8303.

HASLEV. Formand: Børge Sinding Olsen, Jernbanegade 33 1.
Kasserer: Tage Thygesen, Schwartzgade.

HELSINGE. Formand og Kasserer: Aksel Andersen, Købmand Vald. Pedersen.

HELSINGØR. Formand: Gunnar Lindstrøm, Brugsforeningen.
HELSINGØR. Formand: Gunnar Lindstrøm, Telefon 1914.
Kasserer: Aage Larsen, Telefon 239.
Kontor: Øresundsvej 3, Telef. 239. Giro 40042. Kontortid: Mandag og Torsdag Kl. 19½—20½. Formanden træffes hver Mandag Kl. 19½—20½.
Ungdomsgruppen: Formand: Aage Larsen, Øresundsvej 3.

HERNING. Form. og Kass.: C. Damgaard, Vesterg. 104. Giro 42232.

HILLERØD. Form. og Kass.: Ove Pedersen, »Høiris«, Roskildevej.

HJØRRING. Formand: H. Hein, Nørreallé 5.
Kasserer: Aage Bohn, Kæmnerkontoret.
Formanden og Kassereren træffes paa »du Nord« hv. Fredag fra 19-20.
Ungdomsgruppen: Formand: Aage Bohn, Kæmnerkontoret.

HOBRO. Formand: Henry R. Rosenkilde, Hostrupvej 59.
Kasserer: Emilie Hansen, Socialdemokraten.

HOLBÆK. Formand: Viggo Hougaard, Godthaabsvej 80. Tlf. 95.
Kasserer: Dan Larsen, Chr. Hansensvej 4, Tlf. 1095, Giro 10305.
Ungdomsgruppen: Formand: Poul Friis, Fuglsvej 30, Holbæk.

HOLSTEBRO. Formand: Tage Hansen, Brugsforeningen, Østerg. 13.
Formanden tr. hos Kassereren hver Mandag Aften fra Kl. 19½—20½.
Kasserer: S. Winther, Nørregade 44 2.
Ungdomsgruppen: Formand: Gustav Hansen, Ll. Østergade 8.
Træffes hver Mandag Kl. 19½—20½ hos Kassereren.

HOLSTED-BRØRUP. Formand og Kasserer: V. E. Gadeberg, Brørup.

HORSENS. Formand: Sv. Aage Christensen, Møllegade 26.
Telefon 1735. Træffes paa Kontoret Tirsdag og Torsdag Aften 18—19.
Kasserer: Hans Andresen, Ndr. Kirkegaardsallé 6 2.
Tr. paa Kontoret Torsdag 18—19.
Sekretær: K. Secher Marcussen, Strandgade 30 B. Tlf. 1697.
Kontor: Forsamlingsbygningen, Kildegade. Kontor 1. Telefon 1436.
Kontortid: 1—2, Tirsdag og Torsdag Aften 18—19. Telefon 1436.
Girokonto 9952.
Ungdomsgruppen: Form.: K. Secher Marcussen, Strandg. 30 B.

KALUNDBORG. Form.: Mads Rasmussen, Strandpromenaden 36.
Kasserer Sv. A. Andersen, Munkesøstræde.
Ungdomsgruppen: Formand: Børge Jørgensen, Rubjerg Allé 19.

KOLDING. Form. og Kass.: N. P. Andersen, Haderslevgade 2.
Kontortid fra Kl. 12½—14 og 18—19. Telefon 842. Girokonto 6585.
Ungdomsgruppen: Formand: Aage Vagn Petersen, Haderslevgade 2.

KORSØR. Formand: H. Christoffersen.
Kasserer: Kjærsgaard Nielsen.
Kontor: Algade 17, Kontortid 13—13½. Telef. 540. Giro 9923.
Ungdomsgruppen: Formand: Fr. Jensen, Halskov Tværvej 14.

KØBENHAVN. Formand: Gustav Pedersen, Gl. Kongevej 1 E, Beletagen. Telefoner 12339 og 13336.
Privat: Haderslevgade 34 2 th. Telefon Vester 7495.
Tr. paa Kontoret: Mandag, Onsdag og Fredag Aften 18-20. Giro 820.
Forretningsfører: Carl Jensen, Gl. Kongevej 1 E, Beletagen.
Telefoner 12339 og 13336. Tr. paa Kont.: Mand. og Torsd. Aft. 18-20.
Sekretær: Henry Blach, Gl. Kongevej 1 E, Beletagen. Telefoner 12339 og 13336. Tr. paa Kont.: Onsdag og Fredag Aften 18—20.
Kasserer: Charles Poppe, Gl. Kongevej 1 E, Beletagen.
Telefoner 12339 og 13336.
Formand for Kol. Afd.: Georg Baunsgaard, Gl. Kongevej 1E, Beletagen. Telefoner 12339 og 13336. Tr. paa Kontoret: Tirsdag 18-20 og Torsdag 18—21.
Afdelingens Kontortid: 11—15 og 18—20 (Lørdag lukkes Kl. 14).
Bog- og Papirmedhj.-Afd.: Formand: Henry Gran, Vibevej 24, N. Tr. paa Kontoret: Tirsdag 20—21.
Central-Afd.: Formand: Knud Høfft, Asminderødgade 18 4 N. Telefon Taga 5969. Tr. paa Kontoret: Torsdag 20—21.
Cigar- og Tobaksmedhj.-Afd.: Formand: C. G. Christoffersen, Basnæsvej 4. Brønshøj. Tr. paa Kont.: Mand. 20—21. Tlf. Bella 1022.
Forsikringsmedhj.-Afd.: Form.: Henry Blach, Torvegade 51 2 tv. Træffes paa Kontoret: Fredag Aften 20—21.
Isenkrammedhj.-Afd.: Formand: Carl Jensen, Milosvej 2 S. Tr. paa Kontoret: Mandag Aften 20—21. Telefon Amager 6485.
Kolonialmedhj.-Afd.: Formand: Georg Baunsgaard, Helgesvej 27 2, F. Tlf. Goth. 7711. Tr. paa Kont.: Tirsd. 18-20, Torsd. 18-21.
Komm. Kontormedhj.-Afd.: Formand: S. Boje, Roskildevej 278 1, Valby. Telefon Rødovre 732.
Kontormedhj.-Afd.: Formand: Gustav Pedersen, Gl. Kongevej 1 E. Bel. Telefon 12339 og 13336. Tr. paa Kontoret: Onsdag 20—21.
Manufakturmedhj.-Afd.: Formand: H. H. Jacobsen, Nordre Bivej 11, Brh. Telefon Bella 2573. Tr. paa Kontoret: Onsdag 20—21.
Sæbe- og Parfumemedhj.-Afd.: Formand: Fru Thyra Ravnbo, Dalgas Boulevard 118. Telefon Goth. 3393 u. »Økonomien«, Dalgas Boulevard 59, F. Tr. paa Kont.: Fredag 20-21.
Vejer-, Afskriver-, Told- og Speditionsmedhj.-Afd.: Formand: H. B. Jansen, Sct. Jacobsgade 11 1. Telefon: Øbro 6315. Tr. paa Kontoret: Tirsdag 20—21.
Ungdomsgruppen: Formand: Vald. Haahr, Sønderjyllands Allé 92 F. Telefon Damsø 2877.

KØGE. Formand og Kasserer: Helmuth Jørgensen, Kommunekontoret.

LANGELAND. Formand og Kasserer: Carlo Mejlsgaard, Platanvej 14, Rudkøbing. Telef. 364. Træffes daglig 13—14, Mandag og Onsdag Aften 18—20.
Ungdomsgruppen: Formand: Knud Kragh, Strandgade 28, Rudkbg.

LEMVIG. Formand og Kasserer: Karl Nicolajsen, Østergade 31.

LØGSTØR. Formand: Erik Poulsen, Jernbanegade.
Kasserer: P. Jensen, Bakken.

MARIAGER. Formand og Kasserer: Ejner Bech Poulsen, Assens Brugsforening pr. Mariager.

MARIBO. Formand og Kasserer: Oscar Johansson, Nørresøgade 15. Træffes 12—13 og efter Kl. 18½. Telefon 247 x.
Ungdomsgruppen: Formand: Hugo Boesen, Fuglse Brugsforening pr. Maribo.

MIDDELFART. Formand og Kasserer: Th. Nielsen, Algade 61.

NAKSKOV. Formand: Carl Hansen, Taarsvej 99.
Kass.: Jenry Pedersen, Stormarks Allé 5. Tlf. 160, Giro 45272.
Ungdomsgruppen: Form.: Knud Helge Lund, Midlerkampsvej 17.

NIBE. Formand: Colding Christensen, Vestergade 5.
Kasserer: Niels P. Nøhr Hansen, Mellemgade 23.

NYBORG: Formand: L. Jelsing, »Lillebo«, Fjordvej.
Kasserer: Aage Nielsen, Vognmandsvej 4.
Ungdomsgruppen: Formand: Helge Hansen, Villa »Elva«, Pilhuse.

NYKØBING F. Formand: Carl Schüssler, Nygade 1 B. Telef. 682.
Kasserer: Johs. Christiansen, Stubbekøbingvej 10, Tlf. 1109 y.
Ungdomsgruppen: Formand: Henry Bjørkmann, Grønnegade 1.

NYKØBING M. Formand: B. O. Lauridsen, Klingenbergsgade 15.
Kasserer: Marius Sørensen, Havnen.
Kassereren træffes Tirsdag og Torsdag Kl. 19—20.

NYKØBING S. Formand og Kasserer: Alex Mørch, Nordvestvej 21.

NÆSTVED. Formand og Kasserer: R. Calum, Hvedevænget 22 1. Tlf. 998 (sikrest inden Kl. 9). Kontor: Kindhestegade 5. Telefon 1289. Giro 35527. Kontortid: Tirsdag, Torsdag, Lørdag 9—11, Tirsdag 19½—21.
Ungdomsgruppen: Formand: Carlo Hansen, Kildebakken 8.

ODDER. Formand og Kasserer: Aage Jensen, Skolegade 34.
Ungdomsgruppen: Formand: Hans Smaakjær, Rosensgade 50, c/o Købm. Raupach.

ODENSE. Formand og Kasserer: Niels Jørgensen, Klingenberg 15. Priv. Adresse: Tesdorpfsvej 22. Telef. 5874. Tlf. 2012.
Kontortid: 12—13 og 17—19, Lørdag dog kun fra 12—13.
» Central- og Kolonial-Afd.: Tirsdag 19—20.
» Kontor og Manufakturafd.: Torsdag 19—20.
Central-Afd.: Formand: Joh. F. Knudsen, Annasholmsgade 51 2.
Kolonial-Afd.: Formand: Aage Eriksen, Ahlmannsvej 16.
Komm. Kontorm.-Afd.: Form.: P. H. Andersen, Haugstedg. 20 St.
Kontor-Afd.: Formand: Svend Jensen, Bjerregaardsvej 4.
Manufaktur-Afd.: Formand: C. V. Steengaard, Henriettevej 16.
Ungdomsgruppen: Formand: Knud Damgaard, Georgsgade 67.

PADBORG. Formand: Falle Terp, Nørregade.
Kasserer: Villy Petersen, Jernbanegade.

PRÆSTØ. Formand og Kasserer: Erland Stoltze, Skibbinge pr. Præstø.

RANDERS. Formand og Kasserer: Johs. Jensen, Snaregade 11. Tlf. 2045. Giro 6989. Kontortid: 11—13½ og 17—18½, Lørdag 11—13½.
Ungdomsgruppen: Formand: Jørgen Anker Andersen, Rejersensvej 2.

RIBE. Formand og Kasserer: Chr. Olesen, Saltgade 498.

RINGKØBING. Formand: Jens Chr. Dyekjær, Posthuset.
Kasserer: T. Chr. Grosen, Chr. Hustedsvej 2.
Formand og Kasserer træffes hver Onsdag 19½—21.

RINGSTED. Formand og Kasserer: Henry Larsen, Hækkerupsvej 10. Girokonto 16298. Telefon 568. Træffes bedst fra 13—14 og 18—19.
Ungdomsgruppen: Formand: Henry Larsen, Hækkerupsvej 10.

ROSKILDE. Formand og Kasserer: C. Blomgaard Andersen, Gormsvej 9. Girokonto 12044. Telef. 617. Kontor: Algade 17. Telef. 613. Kontortid: Mandag, Onsdag og Fredag 11-13 samt Mandag og Fredag 19½—20½.
Ungdomsgruppen: Formand: Erling Dinesen, Sct. Hansgade 28.

RØDBY. Formand: Andreas M. Schou, Sæddingevej.
Kasserer: Laust Henningsen, Bagalléen.
Ungdomsgruppen: Formand: Carl Otto Jensen, c/o Jespersen, Engvej.

SAKSKØBING. Formand og Kasserer: V. Rasmussen, Orebyvej.

SAMSØ. Formand: Aug. Nielsen, Politikontoret.
Kasserer: Charles Børglum, Tranebjerg.

SILKEBORG. Formand: Vilh. Hertz, Drewsensvej 22.
Kasserer: Martin Lund, Aagade 9.
Ungdomsgruppen: Formand: Vilh. Hertz, Drewsensvej 22.

SKAGEN. Formand og Kasserer: Chr. M. Petersen, »Ankerhus«.

SKANDERBORG. Formand og Kasserer: K. E. Pind, »Sølyst«.
Kontortid hver Dag 19—19½.
Ungdomsgruppen: Formand: P. T. Hansen, Stilling Skole, Stilling.

SKELSKØR. Formand og Kasserer: Hartvig M. Hansen, Maglebyvej.

SKERN-TARM. Formand og Kasserer: Poul Mikkelsen, Vestergade 22, Skern. Giro 12944.

SKIVE. Formand: Joh. Budtz, Thinggade 18. Telef. 460.
Kasserer: Werner G. Hansen, Gammelgaards Dampmølle A/S.
Kontor: Karolinegade 15. Kontortid: Tirsdag og Torsdag 19—20.
Ungdomsgruppen: Formand: Heinz Jepsen, Cyklekompagniet A/S. Adelgade.

SLAGELSE. Formand: Rich. Jensen, Hans Tausensg. 15. Telef. 1488.
Kasserer: J. P. Hansen, Holbergsgade 36.
Ungdomsgruppen: Formand: Jørgen Rosenmeier, Mariendals Allé 10. Telefon 719.

SORØ. Formand og Kass.: E. M. Nielsen, Radiomagasinet, Storegade.

STEGE. Formand: Sv. Jensen, Sygekassen.
Kasserer: Aage Frandsen, c/o Købmand Kanstrup.

STOREHEDINGE. Formand: H. C. Jensen, Elisabethsvej.
Kasserer: Chr. Stougaard, Chr. Richtersvej 6.

STRUER. Formand: Johs. Pedersen, Enggade 5.
Kasserer: Harry Nissen, Jyllandsgade 16 a.
Træffes bedst Kl. 13—15 og efter Kl. 18.
Ungdomsgruppen: Formand: Johs. Pedersen, Enggade 5.

STUBBEKØBING. Formand og Kasserer: C. A. Nielsen, Autoforhandler Bernhard Petersen, Torvet.

SVENDBORG: Formand Otto Falkø, Grubbemøllevej 3, Telefon: 1702.
Træffes paa Kontoret: Onsdag og Fredag fra 5—6½.
Kasserer: Erik Christensen, Klostervænget 4.
Kontor: Forsamlingsbygningen, Kontortid hver Dag fra 10—12 og 5—6½. Telefon 757. Girokonto 43851.
Ungdomsgruppen: Formand: Eyvind Petersen, Bagergade 13.

SØNDERBORG. Formand og Kasserer: Andr. Jensen, Sdr. Landevej 27. Girokonto 41882.
Kontoraften første og sidste Tirsdag i hver Maaned fra Kl. 20—20½. i Fagforeningshuset, Værelse 7.
Ungdomsgruppen: Formand: Peter Lausen, c/o Netzlers Eftf.

THISTED. Form.: Chr. Pedersen, Fællesbageriet, Nygade. Tlf. 190.
Kasserer: A. Frostholm, Kongensgade 32. Træffes fra Kl. 18—19.

TØNDER. Formand: Karl Jensen, Ribe Landevej 15.
Kasserer: Math. Vetter, Allégade 14.

VARDE. Formand og Kasserer: L. P. Kragelund, Storegade 75, Giro 15703.
Ungdomsgruppen: Formand: G. W. Ravn, Palludansvej.

VEJEN. Formand: N. R. Jepresen, Øster Allé 80.
Kasserer: Johan P. Waldeier, Fredensgade.

VEJLE. Formand: Alfred Jensen, Vedelsgade 107. Telefon 2282.
Kasserer: Hans Petersen, St. Bjerggade 6.
Kontor: Jernbanepladsen. Giro: 45886. Telef. 1822.
Kontortid: 12½—14 og 16—18½.
Form. tr. Mandag og Torsdag 17—18½. -- Kass. tr. Mandag 18—18½.
Ungdomsgruppen: Formand: Henning Svendsen, Aagade 59.

VIBORG. Formand og Kasserer: Einar Hansen, Vesterbrogade 5.
Kontor: Vesterbrogade 5, Kontortid: Tirsdag og Fredag 13—14 samt Tirsdag Aften 20—21.
Ungdomsgruppen: Formand: Einar Hollmann, Sparregade 7.

VORDINGBORG. Formand: Holger Jensen, Jernbanegade 1.
Kasserer: Hugo Hansen, Nørregade 33.
Ungdomsgruppen: Formand: Henning Schelbeck, c/o Carl Helder, Algade, Vordingborg.

HOVEDBESTYRELSEN.

Forretningsfører **Julius Hansen**, Vestre Boulevard 43, V.
Hovedkasserer **Aksel Olsson**, Vestre Boulevard 43, V.
Forretningsf. **Gustav Pedersen** (Viceforretningsf.) Gl. Kongevej 1 E, V.
Isenkrammedhj. **Chr. Skjolding**, Sdr. Boulevard 122, V. Tefl. V 9416 v.
Assistent **Niels Nielsen**, Emdrupvej 8, Ø.
Sekretær **Viggo Pedersen**, Vestre Boulevard 43, V.
Kolonialmedhj. **Georg Baunsgaard**, Helgesvej 27, F. Telf. Goth. 7711.
Forsikringsass. **Henry Blach**, Torvegade 51 2, S.
Kontormedhjælper **P. Olesen**, Ved Postgaarden 1 b, Haderslev.
Lagerekspedient **Chr. Jørgensen**, Finlandsgade 12, Aalborg. Telf. 4896.
Bogholder **Vilh. Jacobsen**, Dr. Margrethesvej 27 1, Aarhus. Telf. 5893.
Kontorassistent **S. Chr. Sørensen**, Emil Møllersgade 12, Horsens, Tlf. 2227.
Kontormedhj. **Anton Hansen**, Tordenskjoldsgade 24, Aarhus. Telf. 3592.
Kolonialmedhjælper **Aage Eriksen**, Ahlmannsvej 16, Odense.
Kommunefuldmægtig **Henry Larsen**, Hækkerupsvej 10, Ringsted. Tlf. 568.
Repræsentant **R. Calum**, Hvedevænget 22 1, Næstved. Telefon 998.
Fuldmægtig **Johs. Christiansen**, Stubbekøbingvej 10, Nyk. F. Tlf. 1109 y.
De 5 førstnævnte udgør Forretningsudvalget.

REPRÆSENTANTSKABET.

KØBENHAVN.

Vald. Haahr, Sønderjyllands Allé 92, F. Telef. Damsø 2877.
Jens Nielsen, Arb. Livsforsikring, Gyldenløvesgade 11, V.
C. G. Christoffersen, Basnæsvej 4, Brønshøj. Telef. Bella 1022.
Ingeborg Bresemann, Langesund 11, Ø.
Valdemar Petersen, Syrénstien 10, F. Telef. Goth. 4535.
Niels Skade, Matthæusgade 44, V. Telef. V. 2908 y.

SJÆLLAND, LOLLAND-FALSTER, BORNHOLM.

Carl Hansen, Taarsvej 99, Nakskov.
H. Christoffersen, Slottensgade 1 C, Korsør. Telef. 111.
Rich. Jensen, Hans Tausensgade 15, Slagelse. Telefon 1488.
O. H. Aagesen, Damgade 13, Rønne. Telef. 269.

FYN OG LANGELAND.

Carlo Mejlsgaard, Grønnegade 11, Rudkøbing. Telef. 364.
Otto Falkø, Grubbemøllevej 3, Svendborg. Telef. 1702.

JYLLAND OG SAMSØ.

Chr. Bertelsen, Søndergade 118, Frederikshavn.
N. C. Nielsen, Seestgade 56, Kolding.
Marentius Nielsen, Stormgade 24, Esbjerg.
O. G. Jensen, Erlevvej 28, Haderslev.
Chr. Pedersen, Fællesbageriet, Nygade, Thisted. Telef. 190.
Harald Andersen, Prinsensgade 44, Aalborg. Telefon 1947.
Søren Andersen, Tordenskjoldsgade 30, Aarhus. Telefon 7472.
Johan Budtz, Thinggade 18, Skive. Telefon 460.

REVISORER.

Georg Nielsen, Godthaabsvej 264, F. Telefon Goth. 7926.
Carl Jensen, Milosvej 2, S. Telefon Amager 6485.

LANDSKLUBBER.

Fællesforeningen for Danmarks Brugsforeningers Personales Fællesklub.
Formand: Anton Hansen, Tordenskjoldsg. 24, Aarhus. Telef. 3592.
Kasserer: H. Chr. Hedegaard, Herningvej 133, Aarhus.

Kommunale Kontorfunktionærers Fællesklub:
Formand: Vilh. Jacobsen, Dr. Margrethesv. 27, Aarhus. Tlf. 5893.

Slagteriernes Personales Fællesklub.
Formand: Knud Lyngholm, Ndr. Kirkegaardsvej 8, Horsens.
Kasserer: O. Rosendahl Pedersen, Kong Georgsvej 13, Odense.

Klubben af Kontorfunktionærer ved Den soc. Presses Administration.
Formand: Els. Nielsen, Soc. Dem., Randers.

Dansk Dommer- og Politikontoristforening.
Formand: H. C. Olsen, Kriminaldommerkontoret, Roskilde.
Kasserer: Helge B. Jacobsen, Hjallesevej 116, Odense.

Udgivet af Forbundet. — Ansvarsh. Red. **Julius Hansen**, Vestre Boulevard 43, Kbhvn. V. — Trykt hos **Anton M. Jensen**, Admiralgade 24, Kbhvn. K.